LA CORRESPONDENCIA DE VALENCIA

10 céntimos — DIARIO INDEPENDIENTE DE LA NOCHE — 10 céntimos

Año LII — Núm. 20.950 | Fundadores: Marqués de Santa Ana y Perís Mencheta | Viernes 9 de agosto de 1929 | Redacción. . . . . / Administración. . . . CALLE DE MINANA, 7 y 9. Apartado 147. | Teléfonos: Inter. núm. 14.759.—Urb. 10.315

Una nota oficiosa sobre los servicios agropecuarios

La impresión en Valencia

El Gabinete de Censura ha facilitado a la prensa copia de una carta que el jefe del Gobierno ha dirigido a los presidentes de las Diputaciones.

Esta carta dice así:

«Señor presidente de la Diputación provincial de...

Mi distinguido amigo: Seguramente ha comprendido usted todo el alcance del real decreto de 26 de julio que establece las bases que han de servir para la novísima organización autónoma de los servicios agropecuarios que por aquél quedan encomendados a las Diputaciones provinciales.

Falta por dictar las reglas de su aplicación y desarrollo encomendadas al señor ministro de Economía Nacional, el cual, en breve plazo, las hará públicas con el acierto y comprensión que le son peculiares.

A virtud de ellas, deben las Diputaciones provinciales comenzar sin pérdida de tiempo a actuar en este nuevo campo de actividades que tan amplio horizonte ofrece a la economía nacional.

Lo primero es fomentar la sindicación, organizarla y reunir los datos estadísticos correspondientes.

El organismo oficial único provincial agropecuario será la Diputación con su Consejo; pero a ilustrarlo y robustecerlo deben contribuir las organizaciones ciudadanas, Sindicatos, secretariados, Cámaras y toda clase de Asociaciones de esta índole.

No le será difícil después de una intensa difusión y propaganda adecuadas, encontrar auxiliares eficaces en todos los pueblos agricultores y ganaderos de esa provincia, señaladamente entre los sacerdotes (ya me doy por excomulgado por el sectarismo), que por su prestigio de hombres buenos y conocedores de las faenas del campo, vienen laborando con éxito y sin intransigencia en la organización de Sindicatos agrícolas y ganaderos.

No olvide usted que los nuevos organismos no tienen carácter social y menos aún político, sino técnico y económico.

Los dos primeros matices son de otro lugar.

Se trata sencillamente de que labradores y ganaderos produzcan más y lo mejor posible, disponiendo para ello de dirección técnica y facilidad económica.

El caso no es nuevo.

Prescindiendo de nombres, para no olvidar ninguno injustamente, podría citar más de media docena de provincias que ya gobiernan con notorio acierto el desarrollo de su agricultura, y mejor aún el de su ganadería e industrias derivadas.

Computará usted con las facultades que se otorgan a esa Diputación, las responsabilidades que se le afectan.

En adelante, el progreso agrícola y ganadero; la sanidad del campo; la apicultura; la avicultura, tan necesitadas de desarrollo, y las industrias agropecuarias, serán de su cuenta; pero el Estado no omitirá el apoyo preciso, poniendo a su disposición un plantel de técnicos formados por los procedimientos prácticos, que visitarán todos los campos de experimentación provinciales, y un laboratorio central fundado con todos los adelantos.

Por el contrario, la negligencia en materia tan importante al interés nacional, será objeto de severas penalidades.

Me propongo elevar al Consejo de ministros la propuesta de otorgación de tres premios de 30, 20 y 10.000 pesetas, para las tres Diputaciones que formulen mejores programas. De 60, 40 y 20.000 para las que mejor los implanten, y de 100.000, 50.000 y 25.000 para los que al fin del año 1930 demuestren haber obtenido mejores resultados.

A la autonomía que el Gobierno concede a las Diputaciones, debe corresponder la que ésta otorgue a las Asociaciones particulares en el desarrollo de sus explotaciones.

El Gobierno orienta, inspecciona y auxilia.

Lo mismo las Diputaciones; pero ni uno ni otras han de ocartar iniciativas, sino por el contrario, facilitarlas y estimularlas.

Hay un aspecto en el que la autonomía ha de ser restringida por la intervención reguladora del Estado: el de la clase y extensión de los cultivos, para evitar el desequilibrio de producción que en unas especies determinaría sobrante de difícil exportación a consecuencia del estado mundial del mercado, y en otras costosa y desniveladora producción.

Ello no afecta a que las provincias produzcan de la mejor clase y con el mayor rendimiento, los cultivos que se les autorice, sin hacer arruinadora competencia a otras que ya los tienen en marcha, y también sin perjuicio de ir estudiando e implantando la sustitución y rotación en todas, que aconsejen puntos de vista técnicos y económicos.

No necesita su comprensión y celo más declaraciones.

Ya comprenderá que mi insistencia en este asunto no puede ser motivada más que por la ilusión que me forjo que con ser tantas y tan valiosas las obras de la dictadura, ésta de la descentralización agropecuaria puede superar a todas, y me pasma y enoja que haya transcurrido tanto tiempo gobernando sin haberla abordado resueltamente, cuando la prosperidad y la felicidad nacionales están en el campo y sus productos, en el pobre campo sometido tanto tiempo a una costosa y abrumadora dirección uniforme, rudimentaria, centralista y burocrática que ha retardado su progreso en más de la mitad del territorio nacional.

Problema es éste cuyos apremios e importancia se acrecen ante el plan de riegos y fáciles comunicaciones que viene desarrollando el ministro de Fomento.

Seguro de que la creciente confianza que en la administración provincial pone el Gobierno será correspondida por usted, le reitera el testimonio de su sincero afecto, su seguro servidor q. e. s. m.,—**Miguel Primo de Rivera.**»

—

Según nuestras noticias, esta mañana, en la Diputación, ha habido comentarios a la carta que el marqués de Estella ha enviado a las Diputaciones. Como faltaban algunos diputados, tenemos entendido que el presidente ha cambiado impresiones acerca del asunto con los que estaban presentes, guardándose para una reunión las decisiones y orientaciones que debe tomar nuestro organismo provincial para cumplir la labor que ahora se les encomienda como organizadores de la riqueza agropecuaria de la provincia.

Creemos que nuestra Diputación está en condiciones inmejorables para hacer algo provechoso en favor de la agricultura y la ganadería valencianas, tanto por el estado floreciente de su administración como por los elementos de que puede valerse para ello.

Los diputados de Valencia saben que ésta es la provincia más eminentemente agraria de España, y que en su desarrollo estriba la principal razón de su riqueza. Esperamos, pues, que la labor que les ha sido encomendada rinda el fruto debido, y que sabrán dar a nuestra agricultura y nuestra ganadería un impulso y un valor mayor aún del que ahora tienen.

Hotel "Oriente"

RESTAURANT

Director propietario: Ramón Vidal

San Vicente, 84 - Teléfono 14,30

MENU para mañana día 10 agosto.

Almuerzo:

Entremeses variados.
Noguis Igratin.
Pescado frito.
Fricadó portuguesa.
Chuletas cordero patatas fritas.
Dulce: Café helado.
Frutas del tiempo.

Precio del cubierto: 3'50 ptas.

Comida:

Entremeses variados.
Consoumé royal.
Pescado holandesa.
Pierna cordero puré patatas.
Morros estofados.
Pollo a la broche.
Dulce: FLAN.
Frutas del tiempo.

Precio del cubierto: 4'50.

Habitaciones desde 3 pesetas. Pensión completa desde 10 pesetas. Desayuno desde 0'75 peseta. Provisiones viaje 4 pesetas.
Servicio a domicilio, aumento 0'50.
Abonos de 10 cubiertos 35 pesetas.
Id. de 30 id 100 id

El doctor Federico Rovira

participa a sus clientes y amigos en general, que ha regresado de su viaje al extranjero y nuevamente se ha hecho cargo de su clínica de la calle Guerrero, 29.

Veinte años después

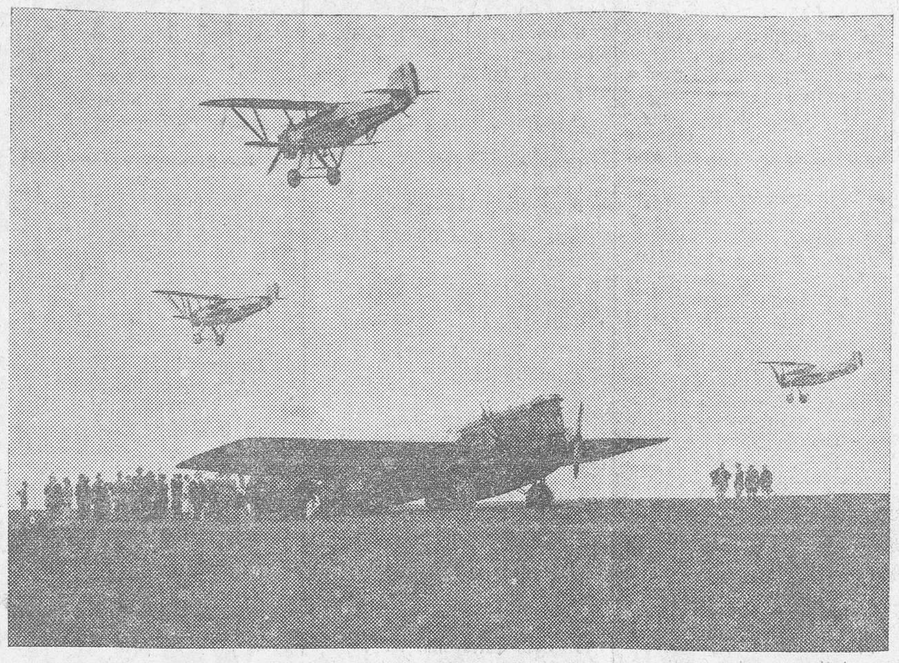

Una máquina moderna amarando en Dover como saludo a Bleriot en el momento de llegar éste en un aparato gigante de bombardeo construído bajo su firma, casi en el mismo lugar en que aterrizó en su pequeño monoplano hace veinte años exactamente, realizando la primera travesía del Canal de la Mancha

UN COLLARCITO DE SIETE MILLONES

Quizá el lector haya oído hablar de las Dolly Sisters... Por lo menos, hace algún tiempo gozaron de una gran popularidad en París este par de artistas. Y ya es sabido que artista que goza de popularidad en París, es conocido—al menos de nombre,—en todo el mundo, aunque sus condiciones intrínsecas no sean para tanto merecimiento...

Pero dejemos estas consideraciones.

Y retrotraigámonos a cosa de un año. Una de las Dolly Sisters, la llamada Rosie, acompañada de su marido, Mr. Mortimer Davis, entró en una joyería de la plaza Vendome y compró un collar: un collar que valía nada menos que tres millones y medio de francos.

Seguidamente, la artista y su consorte se dirigieron a la calle de Saint-Honcré, y compraron otro collar. Era de perlas, como el anterior. Y también su precio estaba fijado en la misma cantidad.

¿Cómo lo pagaron?

El señor Mortimer Davis es hijo de un multimillonario norteamericano. Por lo tanto, podía presumir de crédito. Además, hizo presente que la reciente muerte de su padre iba a ponerle en posesión de una renta anual de veinticinco millones. Y los joyeros—sin tener en cuenta que todo lo que reluce no es oro, cosa que por su oficio debieran saber,—le aceptaron unos simples documentos en que el comprador se comprometía a pagar lo debido.

Luego, y por un caprichito de Rosie, los dos collares fueron trasformados en un super-magnífico collar de siete millones de francos.

Pero he aquí que pasaba el tiempo y los compromisos de Mortimer Davis no eran liquidados.

Entonces, los joyeros, de común acuerdo, decidieron entablar negociaciones con Rosie Dolly y con su marido.

Pero ¡viajaban tanto! Nunca podían hacerse con ellos...

Por fin les encontraron. Y entonces, francamente, decidieron pedir a la artista, para ahorrarse quebraderos de cabeza, que les devolviera el collar.

Creían que, en vista de las dificultades que encontraban para pagar, la solución les vendría que ni de perlas...

Y he aquí que Rosie repuso:

—¿El collar?... ¡Pues no sé dón de está!... Estará en cualquier rincón, en cualquier armario o maleta...

Entonces los señores Chaumet y Polak, que tales son los nombres de los joyeros, ya en el colmo de la desesperación, decidieron acudir a los tribunales.

Entonces se puso en claro que el señor Mortimer Davis había sido desheredado parcialmente y que su renta anual no se elevaba más que a la cantidad de millón y medio de francos, en vez de los veinticinco millones que esperaba.

Los demandantes habían pedido al juez que las joyas fueran secuestradas, en tanto que se fallara definitivamente el pleito. Y el juez se apresuró a conceder lo que pedían los demandantes.

Así es que los tribunales van a apoderarse del famoso collar unido, por gala, en dos, como diría don José Zorrilla si pudiera ocuparse de estas cosas.

Pero ¿se apoderarán?

Esa es la incógnita, porque la dificultad consiste en encontrar la doble alhaja. Rosie Dolly, según parece, o según aparenta, la perdió como se pierde la chuchería más insignificante...

LIBROS

De Catí al Japón

Catí. ¿Qué es Catí?

Elías Tormo, autoridad, dice de este pueblo que «es en su género tan típico, intacto y característico como las más típicas y características ciudades castellanas, Toledo o Avila». Y remacha en estos términos: «incomparable aunque modesta villa de Catí, simple aldea de Morella cuando cobró todo el carácter, lo que hoy conserva: para hechizo de excursionistas que sepan ver y sepan sentir todo un pasado auténtico íntegro y vivo.»

Nada más y nada menos.

De todos modos, aun se pudiera insistir sobre las bellezas de Catí, con las cruces floridas de sus caminos, con los portales a través de los que entran bocanadas de luz, con la iglesia de portadas góticas, con las mansiones palatinas que se yerguen frecuentemente sobre las casas rústicas...

Si en Valencia hubiera una afición—que no hay—al excursionismo, muchos serían los que hubieran gustado en la bravísima villa de Catí los crepúsculos llenos de melancolía que descienden de las montañas rocosas y aromáticas.

Mientras llega—si llega—esa afición, conviene recomendar un libro modélico. Se titula: «La comarca de Morella: Catí». Lo escribió, poco antes de morir, don Ricardo Carreras, un literato de raza que, desgraciadamente, no dió todo lo que—en realidad—hubiera debido dar. Y lo ha editado la Sociedad Castellonense de Cultura en su serie de «Arte e Historia».

Libro modélico, en efecto, pues sirve para conocer perfectamente a Catí. Carreras lo ha ido evocando con palabras pulidas y brillantes, desempolvando viejos libros, emocionándose ante piedras antiguas. La historia y el ambiente quedan establecidos, al final de la lectura, de una manera perfecta.

De todos modos, cincuenta y dos láminas—muy bien tiradas en papel excelente—redondean el volumen que tiene un valor en sí y una valía como incentivo de conocimientos más reales.

* * *

De Catí, en el Maestrazgo, pasemos al Japón, en el muy lejano Oriente. En los tiempos hodiernos ¡es tan fácil viajar... sobre el papel!

La ocasión de este viaje bibliográfico la proporciona el último cuaderno publicado en la «Enciclopedia Gráfica» que viene lanzando la Editorial Cervantes, de Barcelona. Ese fascículo se titula meramente «El Japón» y lleva la firma de Jideko Sellés Oguino de Vidal.

Hablemos primero del texto. Los capitulillos versan sobre el pueblo japonés, el mikado y su corte, los daimios, la reina madre, la mujer japonesa, los niños, el templo de Temma No Tenjin, el año nuevo, las fiestas de los difuntos, de las estrellas, de la Luna y de Buda, el monte sagrado Fujiyama, la religión, las flores, el casamiento, las gueishas, los monumentos, el entierro, la industria japonesa... Lejos de los esmaltes, lacas y porcelanas de Enrique Gómez Carrillo en «El Japón heroico y galante», el estilo de Jideko Sellés Oguino de Vidal aspira a una literaria claridad que sirve magníficamente para dar una información vívida y de primera mano.

¿Y las ilustraciones? ¡Una delicia! Las hay muy interesantes, a base de fotografía; pero buena parte son reproducciones de estampas: estampas de Hiroshigue, de Glokusai, de Kitagawa Utamaro, de Kunijira, Shishamine no Saku, de Masayoshi, de Korin, de Okyo, de esa pléyade de artistas abilados y platinescos que han prendido el alma japonesa.

Conviene, pues, la lectura y la visión de este cuaderno, tanto más cuanto el Japón es un pueblo del que cada día se habla más. No ocurra lo mismo que ocurre en el campo estrictamente literario. Mucho escribir jaikais, pero no hay una traducción castellana ni tan siquiera de la obra de... Arcangeli.

ALMELA Y VIVES

DEBILIDAD, Clorosis, Inapetencia,

se combaten con éxito cierto con el Jarabe de

HIPOFOSFITOS SALUD

Un solo frasco hace notar su acción saludable.

Pedid JARABE SALUD para evitar imitaciones.

Dr. PÉREZ MANGLANO

MATRIZ - PARTOS - CIRUGIA - RAYOS X - DIATERMA

RADIOTERAPIA - ELECTROCOAGULACION

CONSULTA DE 12 A 2

Calle Pascual y Genís, 22 - VALENCIA

Consorcio Nacional Arrocero

Nota de las operaciones de arroz en cáscara registradas en esta Lonja municipal el día 8 del corriente:

7.450 kilos a 34 pesetas.
9.300 a 35.

Valencia 9 de agosto de 1929.

El bello sexo lo invade todo

DOS PROFESIONES A LA MODA

El trastorno que produjo la guerra de 1914 en la vida normal de la mujer ha dejado sus huellas en punto a ocupaciones femeninas que, iniciadas entonces por la necesidad, han arraigado en las costumbres. A este orden corresponden las mujeres conductoras de tranvías, recibidoras de billetes, etcétera. No han subsistido, en Francia al menos, las mujeres agentes de Policía; verdad es que aquí nunca las hubo, pues las que pudimos ver por las calles de París eran norteamericanas, y sólo para el servicio de orden público entre sus nacionales.

Pero hubo también unas ocupaciones femeninas que no vimos en las ciudades, ni podíamos ver, pues se referían a labores agrícolas. Los campos habían quedado desiertos en cuanto a hombres, y un poco también en cuanto a mujeres, pues las fábricas de material de guerra acaparaban cuantos brazos femeninos se ofrecían. Así se abrieron cajas de reclutamiento femenino, poco más o menos como los banderines de enganche masculinos.

En Inglaterra hicieron más y mejor: en vista de la necesidad de brazos para la agricultura y la ganadería, alistaron mujeres voluntarias, dándoles un uniforme que pudiéramos llamar «agrario». Se componía de calzón corto, chaquetilla recta, polainas, y el pelo cortado.

Dicen que la elegancia de este uniforme indujo a muchos alistamientos; es posible, pues la mentalidad femenina es muy sensible a la exterioridad agradable. Pero sea como fuere, el caso es que hubo numerosos alistamientos.

Resultado: que después de la guerra ha quedado abierta la puerta a esta actividad femenina, y que hoy sigue cultivándose en provecho del trabajo y de la producción. Son muchas las mujeres que habiendo conocido la vida agraria y encontrándose bien en ella, no han querido encerrarse de nuevo en una oficina o en un almacén, grande o pequeño.

Las «land-girls» han echado raíces en la profesión de agricultoras, y más aún en la ganadería. En Inglaterra tiene, efectivamente, más interés la cría de ganado que el cultivo de cereales o de leguminosas y hortalizas. De ahí esa nueva profesión a que nos referimos, y que en Inglaterra abre más horizontes que en Francia, aunque la Prensa francesa nos informa, de cuando en cuando, de los esfuerzos que realizan algunas mujeres inteligentes para atraer a las labores agrícolas el mayor número posible de trabajadoras.

Una de estas ocupaciones que la mujer ha venido a elevar a la estimación pública es la cría de cerdos. Si recordamos de qué manera se consideraba esta profesión hasta hace pocos años, de qué modo estas tareas representaban lo más bajo de cuanto podían hacerlas campesinas, apreciaremos la distancia recorrida. Hay en las cercanías de Londres una granja, perteneciente a una señorita, Enid Curner, en la que se crían cerdos cuya venta produce unos 50.000 francos anuales. Animadas por este ejemplo, algunas francesas están ensayando la cría de cerdos. Porque no se crea que este modo de industria pecuaria se limita a tener una pocilga; la cría de cerdos requiere muchos y minuciosos cuidados. Se necesitan tierras espaciosas, instalaciones técnicas.

La cría de 50 cerdos requiere 2 hectáreas de terreno, aunque en 8 ó 10 hectáreas se pueden criar hasta 500 cerdos. De tal manera ha tomado vuelo en Inglaterra esta profesión, que se ha fundado una Asociación Nacional de criadores de puercos. Y en las Exposiciones anuales que esta Asociación reúne, los primeros premios los están ganando las mujeres.

La otra profesión en la que se se está abriendo camino la mujer es la cría de perros. En París, al leer los anuncios y los prospectos redactados en lengua inglesa, puede creerse que esa cría también es cosa de Inglaterra. No es así; pero los compradores de perros en Francia son generalmente ingleses o norteamericanos, y a ellos se encamina la publicidad. En esta industria hay que distinguir las mujeres propietarias y las sirvientes. La «mano de obra» en esta profesión está muy mal pagada. Pero la verdadera profesional gana bien su subsistencia. En Londres se ha fundado una escuela, «The Bell Mead Kennel Training School», que otorga títulos estimados como garantes de capacidad para la inteligente cría de perros.

En Francia todavía no existe una escuela especial para esta enseñanza. Pero ahora, con la novedad de las carreras de galgos, es probable que la profesión se generalice. Y como requiere minuciosidades infinitas y delicadezas no sospechadas, también en este país se tiende a dar, con esta ocupación, una nueva carrera productiva al inteligente trabajo femenino.

AMAPOLA

París, agosto de 1929.

✝

EL SEÑOR

Don Pascual Meléndez y Gonzalo

Capitan de Artillería

falleció el día 11 de julio de 1929

habiendo recibido los Santos Sacramentos y la Bendición Apostólica de S. S

R. I. P.

Todas las misas que se celebren el día 11 en la parroquia de San Esteban, en la Castrense de Santo Domingo, en la iglesia del Sagrado Corazón (Compañía) y en las de los conventos de Dominicos y Capuchinos, y el día 12 en la parroquia de Santo Tomás y en la capilla del Asilo de las Hermanitas de los Ancianos Desamparados, se aplicarán en sufragio del alma del finado.

En los días 11 y 12 de los meses siguientes hasta el de julio, inclusive, del año próximo, se dirán los mismos diarios de misas en las indicadas iglesias por la propia intención.

Su madre, hermanos, hermanos políticos y sobrinos piden a sus amigos que le encomienden a Dios Nuestro Señor, y les agradecerán la asistencia a las indicadas misas.

Los excelentísimos señores Nuncio de Su Santidad, Arzobispo de Valencia, Obispo de Sión, Vicario General Castrense y otros reverendísimos Prelados han concedido indulgencias en la forma acostumbrada.

Cómo defiende el anteproyecto de nueva Constitución uno de sus más significados ponentes

Los derechos individuales y su suspensión.—El artículo 102 y la Soberanía Nacional.—Una excitación a la concordia.

FINAL

Agradecidos a la deferencia del ilustre ex ministro de la Corona, don Antonio Goicoechea, cerramos hoy la serie de interviús que a un redactor de la Agencia Mencheta ha concedido para razonar el anteproyecto constitucional, tema obligado por mucho tiempo.

Al referirnos a los derechos individuales y su suspensión, respondió el señor Goicoechea:

—Las garantías y derechos individuales han sido, no solo conservados sin ninguna variación, sino ampliados a aspectos nuevos y muy dignos de interés, de la vida individual y de la social.

En la libre comunicación por correspondencia, lo único que se ha hecho ha sido redactar la definición en forma absolutamente idéntica a como la redactan, con excepción de la de Méjico de 1917, todas las Constituciones republicanas dictadas en este siglo (Cuba-1902), (Uruguay-1919), (Alemania-1919), (Finlandia-1919), (Checoeslovaquia 1920), (Polonia-1921), (Chile-1925).

No menos comentarios ha merecido el punto que se refiere a la soberanía nacionel—le decimos—y el temor de que quede cercenada trascendentalmente.

La suspensión de garantías o aplicación de la ley de Orden público, exige ahora en realidad mayores requisitos que antes. Con arreglo a la Constitución de 1876, se requería para ello una ley, si estaban las Cortes abiertas, y un decreto del Poder ejecutivo si estaban cerradas, o con las sesiones suspendidas. La suspensión de los derechos individuales era así obra exclusiva del Poder Ejecutivo, ya que se esperaba para decretarla a que las Cortes estuvieran cerradas o se las cerraba con tal finalidad expresamente. Ahora no se exige decisión de las Cortes, pero se requiere, en cambio, la intervención obligada del Consejo del Reino, sin que ese requisito pueda ser reemplazado en ningún caso. Es decir, que nuestra Constitución reaccionaria adopta, deseosa de fortalecer el Poder ejecutivo, un prudente justo medio entre el sistema de las Constituciones que encomiendan tal facultad al Parlamento, y al de otras, algunas republicanas, que la encomiendan solo al Poder ejecutivo, sin restricción alguna. No se olvide que con arreglo al número 18 del artículo 63 del proyecto de Constitución, la determinación de las condiciones de ejercicio y la posible limitación de los derechos individuales, es obligatoriamente materia de ley y que a las Cortes debe darse cuenta de toda suspensión de garantías que se prolongue por espacio mayor de tres meses.

—¿Y las censuras dirigidas al artículo 102, qué comentario le merecen?

—El artículo 102 establece que cuando la Constitución se reforme, la unidad de España, el reparto del Poder legislativo entre el Rey y las Cortes y la subsistencia de la Monarquía constitucional como forma de Gobierno, no podrán ser objeto de revisión. Esta prescripción no es más que un claro reflejo de las ideas de Cánovas, quien ya en 1886 decía «que de la Constitución vigente nada podría suprimirse de lo relativo a las Cortes y al Rey, «que están por encima de ella y antes que ella», y que no podrían suprimirse así propios». El artículo cuarto de la ley Constitucional francesa de 25 de febrero de 1875, prohibe también que la forma republicana pueda ser objeto de revisión. Lo que en Francia es natural y admisible, en España queda convertido, en opinión de ex ministros monárquicos, en una dejación de la Soberanía nacional y no sé si también en un atentado contra ella...

Y como excitación a la concordia, terminó diciendo el señor Goicoechea:

—Sabido es que el proyecto constitucional no es obra del Gobierno y que en él hemos participado bajo nuestra exclusiva responsabilidad, hombres que no tenemos con el Gobierno otro lazo ideológico que el patriótico deseo de llegar a la implantación de una verdadera normalidad, que, sin daño para el interés público, reemplace a la Dictadura.

El Gobierno respeta—justo es decirlo en honor suyo,—la libertad de la controversia, y no menos respetará—seguro estoy de ello,—la libertad de las deliberaciones de la Asamblea. En la sección primera nadie tiene sobre ningún problema de los que la Constitución aspira a resolver, criterio cerrado ni exclusivista. Estamos siempre dispuestos a dejarnos convencer—aunque claro es—no lo estamos de igual manera a dejarnos asustar.

Sería imperdonable que, en condiciones tales, con la ayuda de todos, no lográramos hacer una obra digna de España y capaz de prepararla el porvenir de paz y bienestar a que tiene derecho.

MENCHETA

NOTICIAS

Anoche, a las nueve, tuvimos aún truenos y ligera llovizna con la que terminó el día tempestuoso de ayer.

La temperatura experimentó un marcado descenso, siendo el mínimo termométrico de 16º durante la noche y de 17º a las ocho de la mañana; es decir, 8º menos que los días anteriores.

Hoy hemos tenido un día mucho mejor, pues aunque las nubes no han desaparecido por completo, el sol ha brillado largos intervalos y a la una de la tarde los termómetros señalaban en la vía pública 30º al sol y 28º a la sombra, dominando brisa encalmada de los cuadrantes del Oeste.

El barómetro ha recobrado su normalidad, siendo la presión de 760 milímetros y la humedad relativa ha quedado reducida a 62º.

Aunque no tenemos detalles, sabemos que la tempestad de ayer se extendió por los términos de Catarroja y otros pueblos de la línea de Madrid, cayendo en algunos de ellos fuerte granizada que quizás haya causado daños en las plantaciones de arroz.

La Sociedad de Obreros en General nos ruega hagamos público que en los sorteos celebrados en la tómbola que, como todos los años, ha tenido instalada en la Feria, han correspondido los siguientes regalos a los señores que se indican:

El regalo del director de la Guardia civil, a don Ricardo Martínez, domiciliado en la calle del Turia, 5.

El del general Gobernador, a la señora de Pardo, Libreros, 1.

Del presidente de la Diputación, a don Vicente Barber, teatro Eslava.

De la Real Maestranza, a don Enrique Villamañán Silva, canciller agregado al consulado de Bolivia.

Del coronel, jefes y oficiales del 5.º tercio de la Guardia civil, a la señora de Calderón, Libertad, 98, Cabañal.

Hace 39 días desapareció del hogar paterno el joven de 18 años Luis Sebastiá García y a pesar de las gestiones realizadas para descubrir su paradero no ha logrado conseguirse.

Los padres ruegan al que tenga noticias relacionadas con el asunto lo pongan en conocimiento de las autoridades.

El catedrático de esta Facultad de Medicino doctor don Francisco Rodríguez Fornos, con el carácter de delegado de dicha Facultad, ha marchado al Congreso Internacional de Medicina que ha de celebrarse en la Universidad de Haarvard, en Bostón.

Para después del Congreso se ha organizado un viaje científico a las principales Universidades de New York y Filadelfia.

PIKMENTINE.—**Tinte para el cabello. Todos los colores, del negro carbón al rubio. Venta: Farmacias y droguerías. Al por mayor: Cuarte, 51, laboratorio.**

La Sociedad de Obreros Ebanistas y Similares convoca a junta general ordinaria para el día 12 del corriente, en la Casa del Pueblo (Gracia, 88), para tratar de asuntos de verdadero interés. Se ruega la puntual asistencia.

La Sociedad «El Micalet» celebrará mañana de diez a una y media, gran verbena en el patio de la misma, con opción a premio a los mejores mantones de Manila que se presenten.

Quedan invitados los socios y sus familias.

TRIBUNALES

Asuntos civiles

El Tribunal de Vacaciones ha invertido la mañana de hoy en despachar los asuntos civiles que tenía pendientes.

En uno de ellos, procedente del juzgado de Segorbe, sobre juicio de retracto de una finca, ha informado solamente el letrado don Ricardo Ibáñez Ripollés.

La pureza y la riqueza de la sangre, la resistencia del sistema nervioso, la regularidad de todas las funciones vitales: he aquí las condiciones esenciales e indispensables para el estado en buena salud.

Para conservar este equilibrio armónico, para adquirirlo si por desventura os falta, no hallaréis un remedio mejor que las

Píldoras Pink

que dan a la sangre en una forma perfectamente asimilable, todos los elementos que constituyen su riqueza y su fuerza, que tonifican el sistema nervioso y estimulan la actividad de todos los órganos.

Las Píldoras Pink dan una curación rápida y cierta en todas las enfermedades que tienen por causa el empobrecimiento de la sangre y la debilidad del sistema nervioso.

Las Píldoras Pink se hallan de venta en todas las farmacias, al precio de 4 pesetas la caja.

Ferias y fiestas en Játiva

La Compañía de los Caminos de Hierro del Norte, en su deseo de favorecer la concurrencia a las ferias y fiestas que tendrán lugar en Játiva del 15 al 20 del corriente, ha establecido un servicio especial de billetes de ida y vuleta, en segunda y tercera clase, a precios reducidos, desde sus estaciones de la región valenciana para Játiva, cuyos billetes se expenderán del 14 al 20 de este mes, siendo valederos para regresar del 15 al 21 del mismo, todas estas fechas inclusive, pudiendo utilizarse con ellos todos los trenes, excepto los expresos y correos expresos.

Información municipal

Almoneda pública

Terminado el plazo que se concedió a los interesados en los efectos procedentes de los desahucios que se anunciaron en la prensa local en los días 16 y 17 de julio próximo pasado, para que pudieran retirarlos del Asilo municipal, previo el pago de los correspondientes arbitrios, y no habiéndolo solicitado ninguno de ellos, esta Alcaldía ha acordado proceder a la venta de dichos efectos en pública almoneda, juntamente con procedentes de almonedas anteriores.

Al efecto, y fijando como norma la agrupación de objetos análogos, se establecen lotes de baúles, banquillos de maderas, camas de madera y hierro, catres, sillas de madera, mecedoras y cojinetes, básculas, romanas y pesos de balanza; útiles de labranza y de zapatería, mesas grandes y pequeñas, piezas sueltas de vajilla y otros.

La almoneda se efectuará el día 14 del actual, a las 17 horas, en el local del Asilo municipal.

Suelta de aguas

Estando acordada la suelta de aguas del pantano de Buseo los días 10, 11, 12 y 13 del mes corriente, se hace público para que los interesados adopten las precauciones necesarias a fin de evitar los perjuicios que por aumento de caudal del río se pudieran ocasionar.

NECROLOGÍA

Ayer mañana falleció en nuestra ciudad, víctima de rápida enfermedad, el conocido industrial don Germán Burriel, dueño con su hermano don Juan, de la acreditada confitería de la calle de Zaragoza, que lleva su nombre.

La inesperada muerte del señor Burriel causó la impresión y sentimiento consiguiente entre el extenso círculo de relaciones creado por el carácter modesto y servicial de que gozaba el finado.

Estas relaciones se han puesto esta mañana de manifiesto en los actos de celebrarse en la iglesia parroquial de San Martín la misa de «corpore insepulto» y el traslado del cadáver del señor Burriel al Cementerio, asistiendo gran número de amigos.

Los referidos actos han sido presididos por los señores don Carlos López, don Juan Riera, don Juan Burriel Martí, don Domingo Grau, don Juan Rodríguez Lizandra y don César Pastor.

Reciban su desconsolada esposa doña Julia Rodríguez Guzmán, hijos don Germán y doña María Luisa, hermanos y demás familia nuestro pésame más sentido.

TRIBUNAL INDUSTRIAL

Juicios señalados para mañana

A las once, reclamación de cantidad por horas extraordinarias de trabajo del obrero don José Caballero Sancleto a la Sociedad Ibérica de Construcciones y Obras públicas.

Señores Jurados. — Patronos: Don Joaquín Martínez Roger, don Adrián Adrián Navarro y don Vicente Contell Bonet.

Obreros: Don Julián García Ponce, don Vicente Domingo Hernández y don Miguel Sanmartín Ridaura.

MILITARES

Se interesa

Los soldados licenciados del cuarto regimiento de Artillería a pie, Enrique Capilla Jimeno, Manuel Perpiñá Rodrigo y José Burriel Aparicio, se presentarán en el segundo negociado del Gobierno militar de esta plaza, en día hábil, de diez a trece horas, para enterarles de un asunto de su incumbencia.

Señor... Señoras.. En las comidas denles a sus hijos

„Pan Bombón"

el mejor complemento para su alimentación.—**La Congregación, Mar, 30.**

MARÍTIMAS

La motonave «Infanta María Cristina»

Galantemente invitados al efecto, hemos visitado esta mañana el magnífico barco motonave «Infanta María Cristina», perteneciente a la Compañía Transmediterránea.

El barco ha sido construído en los astilleros «Cantiere Navale Tréntino-Monfalcone» (Italia).

El director de la Compañía, don José María Tintoré, nos ha hecho los honores con amabilidad exquisita, destacando un oficial de cubierta para que nos acompañase en nuestra visita al hermoso palacio flotante.

Constituye esta motonave una obra maestra de la arquitectura naval, como si dijéramos la última palabra del progreso en este ramo de la actividad humana.

Para convencer a nuestros lectores de lo que decimos, basta conocer las características del barco, que son las siguientes:

Eslora, 114'40 metros.
Manga, 15'50.
Puntal, 8'90.
Desplazamiento, 6.500 toneladas.
Potencia de la máquina, 63.000 Y. H. P.
Velocidad, 17 millas.

Lleva dos motores, que dan impulso a dos hélices.

Hállase la nave dividida en tres cubiertas: de primera, segunda y tercera.

La primera comprende tres secciones:

A, con 16 cámaras individuales con camas, 15 suite de lujo con salón dormitorio y salón dormitorio Victoria Eugenia.

B, con ocho cámaras individuales con camas, cuatro con dos camas y una con sofá y dos camas y una con sofá y dos literas.

C, cuatro cámaras con dos camas, doce cámaras con dos camas y sofá y literas.

Cubierta de segunda: 48 literas con dos sofás.

Cubierta de tercera: seis cámaras con ocho literas.

Además, tiene halls de primera y segunda, salones para fumar, sala especial para juegos de niños, comedores de diversas clases y todo cuanto pueda desearse en lo relativo a confort y comodidades para el viajero.

En el hall de primera figura un hermoso retrato de la Infanta doña María Cristina, que es una primorosa obra pictórica de José Antonio Benlliure.

Durante todo el día, el hermoso buque ha sido visitado por el público, que no ha escaseado sus elogios a la Compañía Transmediterránea.

Manda el buque el capitán don Jaime Gil Pich.

Los tres oficiales de cubierta son valencianos.

Nuestra más cumplida enhorabuena a la Transmediterránea, que de manera tan ostensible procura corresponder al favor del público.

Buques de guerra españoles

Ayer tarde entró en el puerto el barco escuela de marinería, «Galatea».

Esta mañana ha fondeado el crucero «Extremadura», quedando fondeado frente al dique, donde entrará en breve para sufrir reparaciones.

A últimas horas de la tarde es esperado el cañonero «Dato», que viene a sustituir al «Canalejas».

Diputación Provincial

Visita

Invitados por la Trasmediterránea, esta tarde visitarán la motonave «Infanta Beatriz» los diputados provinciales.

—

El Gobernador civil de la provincia comunica al presidente de la Diputación que por real orden del ministerio del Ejército, fecha 5 del actual, se autoriza la construcción del trozo segundo de la carretera provincial de Burjasot a Torres-Torres, sección Serra-Torres-Torres, con sujeción al proyecto redactado por el personal facultativo de la Sección de Vías y Obras provinciales.

Esta real orden permitirá la rápida construcción por la Diputación de la citada carretera, cuyo interés turístico es innegable, por lo que muy en breve será anunciada la correspondiente subasta de las obras, para las que existe adecuada consignación en el vigente presupuesto extraordinario.

TAURINAS

Círculo Félix Rodríguez

Este Círculo celebrará junta general extraordinaria, el sábado día 10 del actual, a las once de la noche, en su domicilio social, para tratar de la disolución del mismo.

Se ruega a todos los socios la puntual asistencia.

TEATRALERÍAS

Preparativos en Madrid para la campaña teatral que se avecina

Ya van conociéndose detalles de las formaciones de compañías y propósitos que animan a los empresarios para la temporada teatral del próximo invierno.

Cadenas ha dejado el Alkázar, y el nuevo empresario no quiere serlo del todo y ha subarrendado el teatro a Gómez Hidalgo y a Burgas.

Este, con María Banquer, como base de su conjunto, se propone hacer comedia americana.

La compañía se reunió ayer a las cuatro de la tarde para conocer el primer estreno, una traducción de Arturo Mori de la comedia «La casa endemoniada», de Abel Birth.

Con la Banquer van Paco Fuentes, Patricio León, Ana Siria y Antonio Armet.

Cadenas, al dejar el Alkázar, tiene tres teatros: la Zarzuela, el Centro y el Reina Victoria.

El primero lo llevará con el maestro Calleja, y después del estreno en septiembre de una obra al estilo de «El proceso de Mary Dugan», se hará zarzuela o sainete en uno o dos teatros, empezando por una de Benavente y el maestro Luna, siguiendo con «Noche de verbena», de Luis de Vargas y Amadeo Vives.

Para la Zarzuela han escrito también los Quintero un acto con el maestro Calleja.

En el Reina Victoria estará el maestro Artigas hasta febrero, en que Cadenas se hará cargo del coliseo.

Los Artigas querían continuar, pero Cadenas quiere hacer opereta.

En el Centro sigue Cadenas hasta que los tribunales decidan.

Valeriano León se presentará en él el 3 de septiembre con «El difunto era mayor», de Luis Manzano.

Le han ofrecido obras Vargas, Arniches, una traducción de Magda Donato, Muñoz Seca y otros autores.

Estará en el Centro hasta Reyes.

Los del Infanta Isabel estrenarán «La fuga de Bach», en la que Fernández del Villar ataca resueltamente el juguete cómico.

Doña Fabria Arín, viuda de Arturo Serrano, está buscando un teatro.

Fracasado su intento del Reina Victoria, busca el del Príncipe Alfonso; pero como allí el cine tiene bastantes adeptos, no se le ha arrendado.

RELIGIOSAS

SANTOS PARA MAÑANA.—San Lorenzo diácono, mártir, y Santa Paula. Misa y oficio de San Lorenzo, con rito doble de segunda clase, con octava, y color encarnado.

CUARENTA HORAS.—Principian en la iglesia del convento de Santa Clara. Se descubre a las siete de la mañana y se reserva a las ocho de la tarde.

CORTE DE MARIA.—Nuestra Señora de los Desamparados, en su Real Capilla.

ADORACION NOCTURNA.—Turno de San José.

—

Cultos para mañana:

En la Real Capilla de Nuestra Señora de los Desamparados, a las diez, misa solemne de Renovación, y a las ocho de la tarde, solemne ejercicio sabatino y Salve.

—Siete Sábados de Nuestra Señora de la Merced. Principian en la parroquia del Salvador y Santa Mónica por su O. T. A las 7'30, misa de Comunión y ejercicio, y a las 6'30 de la tarde, ejercicio con exposición del Señor y Salve.

—En los Padres Carmelitas, a las cinco tarde, Felicitación Sabatina y Salve.

—Fiestas a San Lorenzo:

En la parroquia del Pilar y San Lorenzo, a las siete, misa de Comunión y ejercicio del novenario; a las diez, la solemne, con orquesta y sermón por el doctor don Vicente Gómez, y a las 4'30 tarde, segundas vísperas y procesión claustral.

En la iglesia de San Lorenzo (Franciscanos), a las 10'30 misa solemne con orquesta y sermón por el padre Ladislao Ventimilla, y a las siete tarde, ejercicio con exposición de Su Divina Majestad.

—El novenario a Santa Filomena termina en la parroquia de San Nicolás, con misa de Comunión a las 6'30, y la solemne, a las diez, con sermón por el doctor don José R. de Oya.

—En Santa Catalina mártir, a las ocho y media, misa de Comunión y Sabatina en honor a Nuestra Señora de Lourdes.

¿Por qué el dolor te consume, te destroza y te reprime? Porque se acabó en mi casa el café marca **SUBLIME.**

Cómpralo en casa **SIXTO AYORA**, San Vicente, 160.

Horas de salida diariamente de los trenes de todas las líneas del Norte

Salidas Encina

Ligero Encina, 6'41.
Expreso Encina, 9'[illegible], a Madrid
Tranvía Játiva, 11'30.
Ligero Encina, 14'00.
Tranvía Játiva, 16'40.
Tranvía Játiva, 18'45.
Mixto Encina, 19'00.
Correo expreso Encina, 20'40, a Madrid.
Tranvía Játiva, 20'50.
Expreso Encina, 22'50.

Salidas a Silla y Cullera

Correo, 6'41.
Idem, 9'10.
Ligero, 16'40.
Idem, 18'45.

Salidas a Denia

Tranvía, 6'41.
Idem, 9'10.
Idem, 14'00.
Correo, 16'40.

Salidas a Alcoy

Tranvía, 6'41.
Idem, 9'10.
Idem, 14'00.
Idem, 16'40.

Salidas a Utiel

Correo, 9'50.
Tranvía, 14'05.
Mixto, 14'40.
Tranvía, 18'46.

Salidas línea Barcelona

Expreso Tarragona, 6'58.
Tranvía Castellón, 8'05.
Expreso Tarragona, 9'55.
Mixto Tarragona, 12'00.
Tranvía Castellón, 14'20.
Idem idem, 16'58.
Idem idem, 19'55.
Correo Tarragona, 21'40.

HORAS DE LLEGADA

Llegadas línea Encina

Expreso Encina, 6'40.
Tranvía de Játiva, 8'25.
Correo expreso Encina, 9'00.
Tranvía Játiva, 9'40.
Mixto Encina, 10'45.
Tranvía Játiva, 12'00.
Ligero Encina, 14'17.
Tranvía Játiva, 17'27.
Expreso Encina, 13'30.
Tranvía Játiva, 20'00.
Ligero Encina, 21'24.

Llegadas línea Alcoy

Correo, 9'40.
Tranvía, 12'00.
Idem, 17'27.
Idem, 21'24.

Llegadas línea Denia

Correo, 9'40.
Idem, 12'00.
Idem, 17'27.
Mixto, 21'24.

Llegadas de Cullera

Ligero, 8'25.
Tranvía, 12'00.
Ligero, 14'17.
Idem, 21'24.

Llegadas línea Utiel

Tranvía, 9'30.
Idem, 15'55.
Mixto, 17'35.
Correo, 20'15.

Llegadas línea Barcelona

Correo Tarragona, 8'30.
Tranvía Castellón, 10'18.
Idem idem, 13'15.
Mixto Tarragona, 16'10.
Tranvía Castellón, 16'51.
Expreso Tarragona, 17'50.
Tranvía Castellón, 20'20.
Expreso Tarragona, 22'32.

París-Sevilla

Salidas de París: 8'40, 7'30 y 20'30.

Llegada a Cerbere: 3'28, 8'53 y 13'37.

Salida de Cerbere: 2'55, 9'10 y 15'13.

Salida de Portbou: 4'40, 9'45 y 16'00.

Llegada a Barcelona: 7'54, 12'54 y 19'19.

Tren 704: Salida de Barcelona, 15'00; llegada a Tarragona, 16'30.

Salida de Tarragona, 17'00; llegada a Valencia, 22'32.

Tren 604: Salida de Valencia, 22'50; llegada a La Encina, 1'50.

Salida de La Encina, 2'00; llegada a Chinchilla, 2'39.

Salida de Chinchilla, 3'42; llegada a Alcázar, 5'55.

Salida de Alcázar, 6'15; llegada a Sevilla, 14'10.

Guía del turista en Valencia

MUSEO PROVINCIAL DE BELLAS ARTES.—Situado junto a la iglesia del Carmen. Es, después del de Madrid, el más importante de España, y en primitivos supera a aquél. Entrada pública, mediante el pago de 50 céntimos, todos los días laborables, de 10 a 14. Jueves y domingos, entrada gratuita, de 10 a 13. Tranvías más próximos para visitar el Museo, los números 1 y 6.

MUSEO PALEONTOLOGICO.—Instalado este magnífico Museo en el antiguo edificio del Almudín. Entrada pública y gratuita todos los días laborables, mediante pase que se facilita en las oficinas Fomento del Turismo. Tranvías más próximos para visitar este Museo, los números 1 y 6. (Descender en la plaza de la Constitución).

MUSEO DE HISTORIA NATURAL DE LA UNIVERSIDAD.—Entrada mediante autorización del Rectorado. Tranvías más próximos para visitar este Museo, los números 2, 3, 6 y 8.

MUSEO DE ANATOMIA.—(Facultad de Medicina, calle de Guillem de Castro, número 79).—Entrada pública y gratuita, solicitando permiso del señor Decano. Tranvía más próximo para visitarlo, el número 5.

PALACIO DE LA LONJA.—(Situado en la plaza del Mercado).—De estilo gótico, está considerado como el mejor ejemplar de la Arquitectura civil Española. Entrada pública y gratuita, todos los días laborables, de nueve a cinco tarde. Tranvía más próximo, el número 7.

PALACIO MUNICIPAL.—(Está situado en la Alameda, frente al Puente del Mar).—En él está instalada la magnífica colección conquiliológica. Entrada todos los días laborables, de nueve a una, mediante pase que se da en el Fomento del Turismo. Tranvías más próximos para visitarlo, los números 2 y 3.

TORRES DE SERRANOS.—(Calle de Serranos).—Entrada pública y gratuita todos los días laborables, de nueve a una. (Dirigirse al portero de las Torres). Tranvías más próximos los números 1, 5 y 6.

TORRES DE CUARTE.—Construídas en 1444, sirven actualmente de prisiones militares. Tranvías más próximos, 5 y 7.

PALACIO DE LA GENERALIDAD DEL REINO.—Valiosa galería de retablos de los Reyes de Valencia. Magníficos artesonados en los entresuelos y en el Salón de Cortes. Travías más próximos, 6 y 1, descendiendo en la misma puerta.

JARDINES DEL REAL.—(Situados en la Alameda, frente al puente del Real).—Entrada pública mediante el pago de 15 céntimos, todos los días laborables, de nueve a una y de tres a cinco. Los domingos por la mañana, entrada gratuita. Tranvía más próximo, el número 3 y el especial.

CATEDRAL BASILICA METROPOLITANA.—Sala Capitular estilo ojival de 1358. Más de 400 cuadros, entre ellos, de Goya, Joanes, Ribera, Saxoferrato y otros. El Santo Cáliz de la última cena del Señor y un portapaz de Benvenuto Cellini. Subida a la torre de 64 metros, El Miguelete, desde donde se admira uno de los más bellos panoramas del mundo, frente a la Universidad Literaria. Tranvías números 1 y 6.

IGLESIA Y REAL COLEGIO DE CORPUS CHRISTI.—Estilo greco romano. Pinturas al fresco por Matarana. Cuadros de Zúcaro, Ribalta, Greco y otros. Tapices flamencos. Biblioteca e interesantes preciosidades artísticas. Situado

PARROQUIAL IGLESIA DE SANTOS JUANES. — Hermoso ejemplar de arquitectura barroca valenciana. Bóveda al fresco pintada por Palomino y de grandes proporciones. Tranvía más próximo, el número 7.

ARCHIVO MUNICIPAL.—Rica colección de documentos relativos al régimen foral de Valencia. Espada del Rey don Jaime I de Aragón. La «Senyera», Códices iluminados. Entrada pública y gratuita todos los días laborables, de diez a una. Tranvías más próximos, los números 1, 2, 3, 7 y 8.

JARDIN BOTANICO.—(Situado en la calle de Cuarte, 118).—Entrada mediante pase, que a los forasteros se da en la oficina Fomento del Turismo. Tranvía más próximo, el número 7.

BIBLIOTECA DE LA CASA VESTUARIO.—(Situada en la plaza de la Constitución).—Entrada pública y gratuita todos los días laborables, de 5'30 tarde a 11 noche. Tranvías más próximos, los números 1 y 6.

BIBLIOTECA COMPLEMENTARIA DEL CENTRO DE CULTURA VALENCIANA.—(Situada en la Lonja, entrada por la calle de Cordellats).—Servicio público todos los días laborables, de seis tarde a ocho noche. Tranvía más próximo, el número 7.

BIBLIOTECA DE LA UNIVERSIDAD.—(Calle de la Nave).—Entrada pública y gratuita todos los días laborables, de diez a una, y de dieciséis a veinte. Tranvías más próximos, los números 2, 3, 6 y 7.

PLAZA DE TOROS

GRAN COMPAÑIA LIRICA

Hoy viernes, a las 10'30 noche

VERDADERO ACONTECIMIENTO TEATRAL

Aprovechando la feliz circunstancia de encontrarse en Valencia la graciosísima primera tiple cómica

BLANQUITA POZAS

tan querida y admirada por nuestro público, la empresa ha organizado una gran función en honor de tan eminente artista, con el siguiente programa:

La graciosa zarzuela en un acto

La niña de los besos

Creación de BLANQUITA POZAS

¡OJO! ¡Por una sola vez! ¡OJO!

La grandiosa revista española de espectáculo, uno de los mayores éxitos de BLANQUITA POZAS, en la inolvidable temporada del teatro Apolo, y original del maestro PENELLA

El amor de los amores

En esta memorable noche dirigirá la orquesta el maestro PENELLA.

¡¡¡ATENCION!!!

El más reciente y grande éxito de BLANQUITA POZAS, en Madrid:

¡RIS-RAS!

En los cuadros segundo y tercero de **EL AMOR DE LOS AMORER,** cantará Blanquita Pozas los aplaudidos números

El amor bandolero y Las mujeres españolas

MAÑANA SÁBADO, primero y segundo acto del **GATO MONTES,** lidiándose un bravo novillo.

COLISEUM — Hoy viernes, 5 tarde y 10'30 noche

Butaca, 0'30-General, 0'20 — Extraordinario programa

REVISTA PARAMOUNT :-: «EL REY DE LOS CLOWNS», interesante comedia, por el famoso payaso GROK

«LA HORA SECRETA», grandioso drama PARAMOUNT por POLA NEGRI

UNA COMICA EN DOS PARTES

Lunes próximo: RAYMOND GRIFFITH en la deliciosa comedia «MANOS ARRIBA»

Lírico

HOY VIERNES

Extraordinario programa.

Butaca, 0'60. — General, 0'50

A las 5'30 tarde y 10 noche:

Noche de reyes

Cómica en dos partes.

Reprises:

RECLUTAS BOMBEROS

por WALLACE BEERY y RAYMOND HATTON.

Rprise:

Los diez mandamientos

sublime superproducción, por LEATRICE JOY, NITA NALDI, RICHARD DIX y ROLA ROQUE.

Lunes próximo:

El precio de la gloria

Gran Teatro

Local el más ventilado

Hoy, a las 5 tarde y 10 noche.

El jardín de la alegría

Comedia frívola «Emelka».

Por un perro chico

Asunto cómico.

Enciclopedia Pathé 39

La comedia americana

El orgullo del barrio

Mauricio Lefti Flinn

Mañana: María Baudler en

La araña blanca

CASA BALANZÁ

Han llegado sus famosos MEJILLONES

CARTELERA

PARA HOY

LIRICO.—Sesiones de cine a las 5'30 tarde y 10 noche.

GRAN TEATRO.—Sesiones de cine a la 5 tarde y 10 noche.

COLISEUM.—Sesiones continuas de cine desde las 5 de la tarde.

PLAZA DE TOROS.—A las 10'30 noche: La niña de los besos, El amor de los amores y ¡RIS-RAS!

Pastillas BONALD

cloro-boro-sódicas, mentol y cocaína, boca, garganta, toses, preventivas de la gripe. VENTA EN FARMACIAS

Usted no conoce aún los placeres del "Kodak",

pero sus amigos le muestran a menudo, llenos de satisfacción, sus bellas fotos, recuerdos de sus viajes y de divertidas escenas de sus vacaciones.

Haga usted, pues, como ellos y vaya hoy mismo a elegir su

"Kodak"

Para detalles y demostraciones

MANERO

Agente en Valencia de KODAK

PLAZA PORCHETS, 14

Teléfono 10.167

«Kodaks», desde 48 pesetas.
«Brownies», desde 21 pesetas.

BALNEARIO DE URBERUAGA DE UBILLA

(MARQUINA - VIZCAYA)

Aguas azoadas, reconocidas sin competencia para las enfermedades del aparato respiratorio, estará abierto oficialmente de 15 de junio a 30 de septiembre. Servicio diario de automóviles desde Bilbao y triple desde la estación de Deva. Pídanse Memorias y guías; se remiten gratis.

Ministerio de Educación, Cultura y Deporte

CUENTOS DE ACCIÓN

EL CUARTO PRECINTADO

POR A. CONAN DOYLE

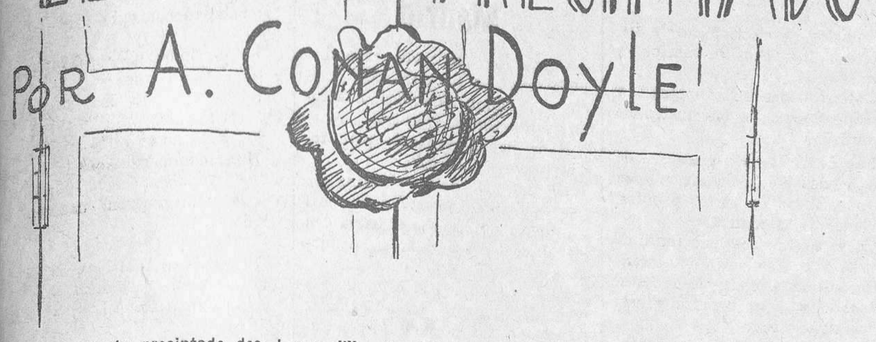

Ese cuarto precintado desde hace varios años y de que nos habla Conan Doyle, ¿qué es lo que contiene? Misterio... pero un día llega en que es posible romper los sellos de lacre encarnado, y abrirlo. Y entonces he aquí lo que aparece...

Un procurador judicial que por temperamento y por gusto tiene necesidad de actividad física, no puede, cuando sus negocios le han retenido en su oficina desde las diez de la mañana hasta las cinco de la tarde, dispensarse de hacer por la noche algún ejercicio.

Tenía, pues, la costumbre de dar largos paseos nocturnos buscando las alturas de Hampstead y de Highgate para purificar mis bronquios de los miasmas de Abchurch Lane.

En uno de esos paseos sin objeto conocí a Félix Stanniford, a quien iba a deber la más extraordinaria aventura de mi vida.

Una noche de últimos de abril y principios de mayo de 1894 fuí a uno de los extremos septentrionales de Londres, y bajaba por una de esas bellas avenidas que allí hay orladas de lindos palacetes de rojas tejas, que el desarrollo de la ciudad va levantando cada vez más adentro de la campiña.

Era una clara noche de primavera; la luna brillaba en un cielo sin nubes, y caminando sin prisa, mirando, contemplando, había ido recorriendo ya tras de mí varias millas, cuando mi atención se fijó un momento en una de las casas frente a la cual pasaba.

Era un edificio grande, completamente aislado y algo retirado del camino. De moderno aspecto, aunque no tanto como sus vecinos, que estaban todos recién pintados con colores vivos y fuertes, ostentaba la alineación simétrica con su adentramiento de césped, al final del cual, entre árboles, trazaba su silueta vasta, sombría y triste.

Asilo campesino, indudablemente, de algún rico mercader, debía datar de la época en que la calle más próxima estaba a una milla de allí.

El pulpo londinense había ido acercándosele gradualmente, y después lo había apresado con sus tentáculos de ladrillos encarnados. Eso concluiría con la absorción total, merced a la que los constructores de casas baratas levantarían una docena de villas a 50 libras esterlinas al año en el jardín que bordea la calle. Y mientras esas ideas pasaban vagamente por mi mente, sobrevino un incidente que cambió por completo el curso de mi pensamiento.

Un «cab» de cuatro ruedas, esa vergüenza de Londres, crujiendo y dando tumbos, se iba acercando; al mismo tiempo que en sentido contrario se divisaba la luz amarilla de un ciclista. Por más que fuesen los únicos objetos en movimiento en toda la amplitud del camino, fueron a tropezar el uno contra el otro, con esa matemática precisión que determina el choque de dos barcos en la inmensidad del Océano.

Fué culpa del ciclista. Quiso atravesar por delante del «cab», calculó mal las distancias, tropezó con el hombro del caballo y cayó.

Se volvió a levantar echando pestes; el cochero lanzó algún juramento, y apercibiéndose de que no había tomado nota del número de su coche azuzó al caballo, y el pesado vehículo volvió a ponerse en marcha.

El ciclista cogió el manillar del aparato, que aún estaba en tierra, pero de repente se sentó en el suelo y oí una queja:

—¡Caballero!

Cruzando la calle estuve inmediatamente a su lado.

—¿Se ha hecho mal? —pregunté.

—El tobillo—replicó—. Supongo que es una torcedura, pero es muy dolorosa. Quiere usted darme la mano?

Estaba dentro del círculo de luz proyectado por la linterna, y pude notar que se trataba de un joven de aspecto distinguido, con pequeño bigote y grandes ojos negros, oscuros, inquietos, tímidos, y mejillas hundidas, que denotaban una salud floja.

Se puso en pie, pero sobre un solo pie, pues el menor movimiento con el otro le arrancaba una queja.

—¡Imposible apoyarlo en el suelo!

—¿Dónde vive usted?

—Allí.

Y designaba con la cabeza la gran casa negra que había en el jardín.

—Cruzaba hacia la verja cuando ese maldito «cab» me cayó encima. ¿Podría usted llevarme hasta mi puerta?

Lo hice sin trabajo. Coloqué la bicicleta a la parte interior de la verja y le sostuve a lo largo del andén hasta arriba de la escalinata donde daba el vestíbulo de la casa. No había luz en parte alguna, y la casa parecía muerta, cual si nadie la hubiera jamás habitado.

—Está bien; muchísims gracias —díjome al mismo tiempo que buscaba la llave en el bolsillo.

—Permítame usted que no le deje sino dentro.

Protestó con más viveza que energía, y dándose cuenta de que no podía prescindir de mi ayuda, abrió la puerta. El vestíbulo era oscurísimo. Dió algunos pasos como pudo, apoyado siempre en mi brazo.

—La puerta de la derecha—dijo buscando en la sombra.

Abrí la puerta. Al mismo tiempo encendió un fósforo. Había una lámpara sobre la mesa y entre los dos la encendimos.

—Está bien, señor; ahora puede usted dejarme; buenas noches,

Y entonces se sentó en una butaca y perdió el conocimiento.

Mi situación se hizo difícil. Al ver la palidez del pobre chico no podía afirmar que no hubiese dejado de vivir. Pero pronto sus labios se estremecieron y su pecho se alzó, pero sus ojos seguían siendo dos aberturas blancas, permaneciendo lívido el rostro.

Inquieto de sentirme responsable tiré de un cordón, y a lo lejos se oyó un campaneo formidable, pero nadie vino; la llamada del timbre no levantó ni un ruído, ni un murmullo. Esperé, y volví a llamar sin más resultado que antes.

No era posible que aquel joven viviera solo en aquella casa inmensa. Debía prevenir a los suyos, y si no acudían al toque del timbre ir a buscarlos yo mismo. Cogí, pues, la lámpara y me precipité fuera del cuarto.

Lo que ví me dejó frío; el vestíbulo estaba vacío, la escalera desnuda y amarilla de polvo. Tres puertas daban a cuartos espaciosos, en los que no había ni cortinas ni alfombras, sino telas grises que colgaban de las galerías de las ventanas.

Mis pasos sonaron ruidosamente en el silencio de los cuartos. Después, a la ventura, enfilé el corredor. Pensé que por lo menos la cocina sí que sería frecuentada y que concluiría por encontrar algún guardián, pero por todas partes reinaba el mismo silencio.

Desesperando de encontrar a alguien me aventuré por otro corredor, al extremo del cual una nueva sorpresa me esperaba.

Ante mí se alzaba una gran puerta oscura, cuya cerradura estaba asegurada por un precinto de lacre encarnado como una moneda de cinco chelines.

Cubierto de polvo y sin color ya, el sello debía estar puesto desde hacía mucho tiempo.

Lo consideré con extrañeza, preguntándome qué es lo que pudiera encerrar aquel cuarto, cuando oí que desde el vestíbulo me llamaban. Volví sobre mis pasos y encontré al joven sentado en el mismo sitio.

—¿Por qué—me dijo—se había llevado usted la lámpara?

—Buscaba auxilio para usted.

—Ya podía usted buscarlo; vivo solo en la casa.

—Bien incómodo debe ser en caso de enfermedad.

—Desmayarme así es verdaderamente estúpido. He heredado de mi madre una singular debilidad del corazón, y la menor pena, la más leve emoción, me abaten. Eso me matará cualquier día, como a mi madre. ¿No es usted médico, por casualidad??

—Soy Frank Adler, procurador.

—Y yo Félix Stanniford. Extraño encuentro el nuestro. Mi amigo Perceval dice justamente que vamos a tener necesidad de un agente de negocios.

—Encantado de serviros, os lo aseguro.

—Todo depende de mi amigo. Paréceme que ha debido usted explorar toda la planta baja con la lámpara.

—Sí.

—¿Dice usted «todo»? subrayando esa palabra y observándome con fija mirada—insistió mi interlocutor.

—Me lo parece. Creí encontrar a alguien.

—¿Y ha entrado usted en todos los cuartos?—insistió sin apartar los ojos de mi rostro.

—En todos aquellos donde podía entrar.

—Lo que significa que ha notado usted—dijo alzando los hombros como hombre que está dispuesto a sufrir una contrariedad.

—Notado, ¿qué?

—La puerta sellada.

—En efecto.

—¿Y no ha tenido usted la curiosidad de saber lo que había detrás?

—Eso no me ha parecido correcto.

—¿Cree usted que podría vivir solo en esta casa años enteros, hostigado sin cesar por el deseo de saber lo que hay detrás de esa puerta y resistiéndose a abrirla a pesar de todo?

—¡Cómo! ¿No lo sabe usted tampoco?

—Lo mismo que usted.

—¿Por qué no mirar?

—No debo.

Hablando con cierta retención evidentemente acababa de abordar impensadamente un asunto delicado y en realidad no me creo más curioso que otro cualquiera, pero la situación tenía de qué provocar el interés. Sin embargo, nada me obligaba a permanecer en la casa ahora que el desconocido había recobrado el conocimiento, y me levanté para marcharme.

—¿Tiene usted prisa?—me preguntó.

—No tengo nada que hacer.

—Entonces me alegraría que me hiciese usted un rato de compañía. Llevo aquí una vida retirada, muy recluído. Dudo haya nadie en Londres que lleve una vida semejante y tengo pocas ocasiones de hablar con alguien.

* * *

Exploré la habitación con la mirada; estaba pobremente amueblada y había un diván-cama en un rincón. Después pensé en la gran casa vacía y la siniestra puerta cerrada por un precinto de lacre encarnado y descolorido.

Todo eso por su carácter extraordinario me sugería el deseo de saber más y quizás quedándome lo averiguase. Así es que le contesté que me quedaría gustoso un rato.

—Encontrará usted licores y un sifón en la mesa de al lado. Perdóneme que cumpla tan mal con las leyes de la hospitalidad, pero me encuentro imposibilitado de cruzar el cuarto. Hay cigarros allí en aquella caja. Creo que yo también me fumaré uno. Así, pues, ¿es usted procurador, señor Adler?

—Sí, señor.

—Yo no soy nada. Hijo de millonario, soy la criatura del mundo más desprovista de recursos. Se me ha educado con la esperanza de una fortuna y no tengo ni dinero ni profesión. Además tengo la carga de esta enorme casa sin medios para sostenerla. Es tan absurdo que sea mi domicilio como a un vendedor de legumbres ambulante enganchar a su carretilla un caballo de pura sangre. Más le valdría un asno y a mí una choza.

—¿Por qué no vende usted la casa?

—No tengo derecho a ello.

—¿Y alquilarla?

—Tampoco.

Viendo por mi expresión cuán intrigado estaba yo, el joven se sonrió.

—No sé—dijo—si esto le aburrirá.

—Al contrario, me interesa muchísimo.

—Después de las atenciones tan amables que ha tenido usted conmigo, entiendo que os debo una explicación. Sabed, ante todo, que mi padre era Stanislas Stanniford, el banquero.

¿Stanniford, el banquero? Recordé inmediatamente el nombre. La huída de Stanislas, algunos años antes, había constituído un escándalo.

—Veo que lo recuerda usted—prosiguió el joven—. Mi pobre padre salió de su patria a causa de los muchos amigos cuyo dinero había invertido en una empresa desgraciada. Era un hombre nervioso e impresionable; la conciencia de su responsabilidad le hizo perder la cabeza. A los ojos de la ley no había cometido ninguna falta. Fué para él sencilla cuestión sentimental. Ni siquiera quiso volver a encontrarse frente a su familia, y cuando partió para el extranjero, donde murió, no nos enteró ni siquiera del lugar de su refugio.

—¿Ha muerto acaso?

—Sin haber tenido jamás la prueba de su fallecimiento, adquirimos la certeza del mismo por el hecho de que, habiéndose elevado los valores en los que había especulado, nada justificaba su ausencia y de haber vivido no hubiese dejado de volver.

Debe haber muerto durante los dos últimos años.

—¿Por qué los dos últimos?

—Porque hace dos años tuvimos noticias suyas.

—¿Y no os dijo dónde vivía?

—La carta procedía de París, pero no indicaba dirección alguna. Me escribía para darme algunas instrucciones y algunos consejos. Desde entonces ya no hemos oído hablar de él.

—¿Había dado antes señales de vida?

—Sí, y entonces principia el misterio de esa puerta sellada ante la que os habéis detenido hace un momento. Tenga la bondad de acercarme ese pupitre en el que guardo las cartas de mi padre. Además de Mr. Perceval, sólo usted las habrá visto.

—¿Puedo preguntaros quién es el señor Perceval?

—Era el hombre de confianza de mi padre y ha sido el consejero de mi madre. Sigue siendo mi guía y mi amigo. No sé lo que hubiéramos hecho sin Perceval. Sólo él conoce estas cartas. Esta data del día mismo de la desaparición de mi padre. Léala usted mismo.

Y leí lo que sigue:

«Queridísima esposa:

Habiéndome dicho sir William cuán débil tenéis el corazón y el daño que pudiera causaros la menor emoción, no he querido hablaros nunca de mis negocios. Hoy, ocurra lo que quiera, no puedo ocultaros que han tomado mal giro, lo que me obligará a dejaros por algún tiempo, pero tengo la seguridad de volveros a ver muy pronto. Nuestra separación será breve, querida mía. No os dejéis, pues, abatir ni desmerecer; es mi más ardiente voto.

»Tengo que haceros una recomendación y por todo lo que nos une a entrambos os ruego que os conforméis a ella todo lo más escrupulosamente posible: hay en el cuarto que convertí en laboratorio fotográfico algunos objetos que no quiero que sean vistos por nadie. Para evitar en vuestro espíritu toda duda, os aseguro, querida mía, que no es nada que me pueda sonrojar. Sin embargo, me importa que ni vos ni Félix entréis en ese cuarto. Está cerrado con llave y os ruego que al recibo de esta carta pongáis un sello sobre la cerradura y no penséis más en ello. No vendáis ni alquiléis la casa, pues tanto en un caso como en otro, mi secreto quedaría descubierto. Ya sé que mientras tú o Félix habitéis la casa respetaréis mi voluntad. Cuando Félix tenga veintiún años podrá abrir el cuarto, pero no antes.

»Hasta la vista, tú la mejor de las esposas. Durante nuestra breve separación podréis con entera libertad consultar a Mr. Perceval, que merece toda mi confianza. Me desconsuela dejaros, aunque por poco tiempo a vosotros dos, pero no puedo elegir.

»Vuestro marido que os quiere y os querrá siempre,

Stanislas Stanniford

4 junio 1887.»

—En verdad—dijo excusándose el joven—os estoy entreteniendo con mis asuntos de familia, pero considérelos usted tan sólo bajo el punto de vista profesional. Hace años que quería desahogarme con alguien.

—Vuestra confianza me honra y los hechos me interesan en alto grado.

—Mi padre era conocido por su sinceridad casi enfermiza. Tenía en todo una exactitud rigurosa. Por lo tanto, cuando expresaba la esperanza de ver muy pronto a mi madre decía estrictamente la verdad. Lo propio, créalo usted, que al decir que en el gabinete negro no había nada que pudiera avergonzarle.

—¿Qué podría ello ser?

—Ni mi madre ni yo pudimos imaginarlo. Seguimos sus prescripciones al pie de la letra y pusimos inmediatamente el sello. Y así ha quedado. Mi madre, aunque conde nada por los médicos, sobrevivió cinco años a la desaparición de mi padre. Tenía el corazón muy enfermo. Durante los primeros meses recibió de mi padre dos cartas con sello de París, pero que no indicaban dirección. Ambas eran cortas y decían lo mismo: que la volvería a ver muy pronto y que no se apenase. Después calló mi padre hasta la muerte de mi madre. Y entonces recibí una carta tan singular que no os la puedo mostrar. Mi padre me rogaba que nunca la juzgase mal; me daba muchos buenos consejos y agregaba que el sello del cuarto tenía ahora menos importancia que en vida de mi madre. Que sin embargo, rompiéndolo ahora aún se podía causar pena a un tercero, y que por lo tanto valía más esperar a que cumpliese veintiún años, pues ese plazo allanaría muchas cosas. Al mismo tiempo me enviaba la llave del cuarto secreto.

Ya comprenderá usted, pues, que aun siendo muy pobre no puedo vender ni alquilar este caserón.

—Puede usted hipotecarlo.

—Ya lo había hecho mi padre.

—Es una situación muy singular.

—Mi madre y yo nos vimos obligados poco a poco a ir despidiendo a nuestros criados y vendiendo nuestros muebles, de suerte que hoy, como usted vé, vivo solo en esta habitación. Pero solo he de esperar dos meses.

—¿Qué quiere usted decir?

—Que dentro de dos meses seré mayor de edad y empezaré por abrir aquella puerta. Y después liquidaré la casa.

—¿Por qué su padre se habrá quedado en el extranjero, pudiendo reanudar sus negocios?

—Debe haber muerto.

—¿Decía usted que bajo el punto de vista legal, vuestro padre, al marcharse, no tenía nada que reprocharse?

—Nada.

—¿Por qué no se llevó a su mujer?

—Lo ignoro.

—¿Por qué ocultó su dirección?

—Lo ignoro.

—¿Por qué dejó morir a su esposa y que la enterrasen sin volver?

—Lo ignoro.

—Señor mío, si quiere usted que le hable con la franqueza propia de un hombre del oficio, déjeme usted que le diga que, seguramente, su padre de usted debía tener las mejores razones del mundo para no regresar al país, y si nada se había probado contra él, temía sin duda que llegase a serlo, ya que rehusaba ponerse a la disposición de la ley. Esto es la evidencia misma. ¿Cómo, de lo contrario, explicar lo ocurrido?

Mi razonamiento no fué del agrado del joven.

—Señor Adler—me replicó friamente,—usted no ha tenido el gusto de conocer a mi padre. Yo era un niño cuando nos dejó, pero será siempre para mí un modelo. No tuvo más defectos que el de una excesiva delicadeza y un desinterés demasiado grande. Tenía un concepto muy escrupuloso del honor, y toda explicación de su marcha, en contradicción con lo expuesto, es forzosamente falsa.

Me satisfizo oir hablar a aquel muchacho en dichos términos, aun que las apariencias fuesen contrarias, y que estuviese mal colocado para formarse una idea justa de la situación.

—Hablo, le dije, como hombre que juzga desde la parte de afuera... Y después de una pausa, agregué: pero vivo lejos y debo retirarme ya. Vuestra historia me ha interesado tanto, que os agradeceré que me informéis en su día de la continuación.

—Dejadme vuestra tarjeta, dijo.

Y después de darle las buenas noches, me marché.

* * *

Estuve algún tiempo sin saber nada más del asunto. Y hasta llegué a creer que sería para mí uno de esos problemas que, escapando a la comprobación personal, se resuelven con la hipótesis o la sospecha, cuando una tarde me entregaron una tarjeta a nombre de J. H. Perceval, en mis oficinas de Abchurch Lane. La persona que la entregó era un señor de unos 50 años, pequeño, seco y de ojos brillantes.

—Creo, señor, que mi nombre os ha sido dado a conocer por mi joven amgo Félix Stanniford.

—En efecto, contesté.

—Por lo que sé, mi amigo os ha hablado de las circunstancias que determinaron la desaparición de mi antiguo principal, Mr. Stanislas Stanniford, y la fijación de un precinto en cierto cuarto de su antiguo domicilio.

—Perfectamente.

—Y vos habéis manifestado interés por este asunto.

—Sumo interés.

—Ya sabrá usted que tenemos permiso de Mr. Stanniford para abrir el cuarto el día que cumpla su hijo los veintiún años.

—Lo recuerdo perfectamente.

—Pues bien; hoy es cuando cumple el joven dicha edad.

—¿Y habéis abierto la puerta? —pregunté con viveza.

—Todavía no. Creo que valdría más que la operación tuviese testigos. Sois versado en leyes y estáis al corriente de los hechos. ¿Podemos contar con vuestra presencia?

—Desde luego.

—Ya sé que sus días están ocupados, así como los míos. ¿Quiere usted, por lo tanto, que nos veamos allí esta noche a las nueve?

—Con sumo gusto.

—Le esperamos, pues. Hasta la vista.

Se inclinó ceremoniosamente y salió.

Al dirigirme por la noche al punto de cita, me devanaba en vano la imaginación para encontrar una explicación plausible de aquel misterio. Mi joven amigo, con mister Perceval, me esperaba en el cuarto. Su palidez y su nerviosidad no podían sorprenderme. Pero lo que más me extrañó es ver al hombrecito seco en un estado de excitación que apenas podía dominar. La sangre le brotaba de las mejillas, sus manos estaban febriles y no podía estarse quieto en su sitio.

Stanniford me acogió cariñosamente y me dió repetidamente las gracias por haber acudido.

—Y ahora Perceval, dijo a su compañero ¿supongo que ya no hay motivo alguno para tardar más? Tengo prisa de concluir.

El empleado de banca, habiendo cogido la lámpara, se detuvo; sus manos temblaban y hacían oscilar la luz sobre las grandes y desnudas paredes.

—Señor Stanniford, dijo con voz cortada, supongo que estáis preparado para cualquier emoción, para el instante en que el sello quede roto y la puerta abierta.

—¿Pero qué puede haber allí, Perceval? ¿Quiere usted hacerme miedo?

—No, señor Stanniford; quiero simplemente preveniros de que estéis preparado... de no abandonaros.

De una palabra a otra se veía precisado a humedecer sus labios secos. Y me dí inmediatamente cuenta tan claramente como si me lo hubiese dicho, que aquel hombre sabía lo que había tras de aquella puerta y que debía ser algo terrible.

—He aquí las llaves, señor Stanniford. Y no olvide mi advertencia...

Llevaba un llavero. El joven lo cogió rápidamente, e introduciendo el cuchillo debajo del sello, rompió el lacre. La lámpara vacilaba y crepitaba en las manos de Perceval. Se la quité y la aproximé a la cerradura, mientras Stanniford ensayaba las llaves una tras otra. Finalmente, hubo una que dió vuelta. La puerta quedó abierta de par en par. El joven dió un paso en el cuarto y lanzando un enorme grito cayó delante de nosotros inanimado.

Si no hubiese tomado en serio el aviso de Perceval y preparádome contra toda impresión, hubiese dejado seguramente caer la lámpara.

El cuarto sin ventanas, y desnudas las paredes, estaba preparado para laboratorio de fotografía, con una pila y un grifo. En un estante estaban alineados frascos y tubos de ensayo. Un olor pesado y muy singular, mitad químico y mitad animal, cargaba la atmósfera. Delante de nosotros había una mesa con una silla, y en la silla un hombre sentado que nos daba la espalda y parecía escribir. Como silueta, como actitud, ofrecía todas las apariencias de la vida; pero en el momnto en que la luz le hirió, sentí que los pelos se me ponían de punta viendo su nuca lívida, estriada de pliegues y no más gruesa que mi muñeca. La cubría espesa capa de polvo amarillo, esparcido también sobre su cabeza, sus hombros y sus manos endurecidas y color de limón.

Su barba se inclinaba sobre el pecho, su pluma descansaba toda vía sobre una hoja de papel.

—¡Mi pobre amo, sollozó Perceval, mi pobre amo!

Y las lágrimas rodaban por sus mejillas.

—¿Cómo, dije, Stanislas Stanniford?

—Estaba ahí desde hace siete años. ¡Ah! ¿por qué ha hecho eso? Le rogué, le imploré, me arrastré a sus pies de rodillas; no quiso ceder. ¿Ve usted la llave sobre la mesa? Se había encerrado en el cuarto. Mire usted, ha escrito algo. Veámoslo.

—Sí, sí veámoslo, y por Dios salgamos de aquí; es una atmósfera de cárcel. Venga Stanninford, venga.

Cogimos a Stanninford cada uno por un brazo, y medio arrastrando medio sosteniéndolo, lo llevamos a su cuarto.

—¡Era mi padre! exclamó al volver en sí. Ha muerto allí en su silla; usted lo sabía, Perceval, y por eso me avisabais.

—Lo sabía, señor Stanninford, pero siempre he procedido por lo mejor; ¡pero qué situación tan terrible la mía! Desde hace siete años, siete años enteros, sé que su padre de usted ha muerto en ese cuarto.

—¿Y cómo no lo ha dicho usted nunca?

—No me censuréis, señor Stanninford. Sed indulgente para un hombre que tenía una cruel misión que cumplir.

—Estoy mareado; no comprendo...

Penosamente, Stanniford se levantó, buscando la botella de brandy.

—Entonces, esas cartas a mi madre y a mí mismo ¿eran, pues, falsas?

—No, señor Stanniford; vuestro padre las escribió de su puño y letra y puso la dirección. Y después me encargó de su envío. En todo he seguido puntualmente sus instrucciones. Era mi amo y le he obedecido.

El brandy había afirmado un poco los nervios del joven.

—Dígamelo todo; ahora puedo escucharos.

—Pues bien; ya sabéis, señor Stanniford que en cierta ocasión tuvo vuestro padre grandes contratiempos. Se imaginaba que había pobres gentes que por culpa suya iban a perder su fortuna, y era un hombre tan bueno, que no pudo resistir a esa idea.

Le perseguía, le torturaba, hasta el punto de que decidió acabar con su vida. ¡Ah, señor Stanniford, si usted supiese mis ruegos, mis luchas, no me haría reproches. También él me rogó como nadie me había rogado; su decisión estaba tomada y nadie ni nada se la hubiera hecho cambiar, pero dependía de mí que tuviese una muerte fácil y dichosa o un fin miserable. Leí en sus ojos que pensaba lo que decía. Concluí por ceder a sus instancias, por aceptar su voluntad.

Lo que le contristaba era la mala salud de su esposa. Sabía por el primer médico de Londres, que en su estado podía morir a la más mínima emoción. Le repugnaba acelerar el fin fatal, y, sin embargo, su propia existencia se le hacía intolerable. ¿No podría él terminar sin perjudicarla a ella? Ya sabéis lo que determinó.

Le escribió la carta que ella recibió. Hablaba muy sinceramente. Cuando hablaba de volverla a ver muy pronto, creía que ella no tardaría en reunirse con él en el otro mundo, o, cuanto más, a los pocos meses. Su convicción a ese respecto era tal, que solo me dejó dos cartas para entregárselas, o, mejor dicho, enviárselas una vez muerto, y como ella vivió cinco años, me faltaron cartas. Me dejaba una tercera a vuestra dirección para el día en que perdierais a vuestra madre. Las hice expedir todas desde París para que supusiera que residía en el extranjero. Me había pedido que nada dijese y nada he dicho. Sin duda, pensaba que siete años después de su muerte habría reconquistado algo del antiguo aprecio de sus amigos supervivientes, pues siempre se preocupaba de los demás.

Y se hizo un silencio que el joven Stanniford rompió:

—No tengo reproches que haceros, Perceval. Habéis ahorrado a mi madre una sacudida de la que habría indudablemente muerto. ¿Qué es ese papel?

—Es el último escrito de vuestro padre, señor; ¿os lo leo?

—Leedlo.

«He tomado el veneno. Lo siento ya en mis venas. Sensación extraña, pero no dolorosa. Cuando se lean estos renglones estaré, si se han respetado mis voluntades, muerto desde hace varios años. Ninguno de los que por mi culpa hayan perdido dinero, me odiará ya, y vos, Félix, me perdonaréis ese escándalo. ¡Quiera Dios conceder el descanso a un alma agotada.»

Y todos a la vez, contestamos: Así sea.

CONAN DOYLE

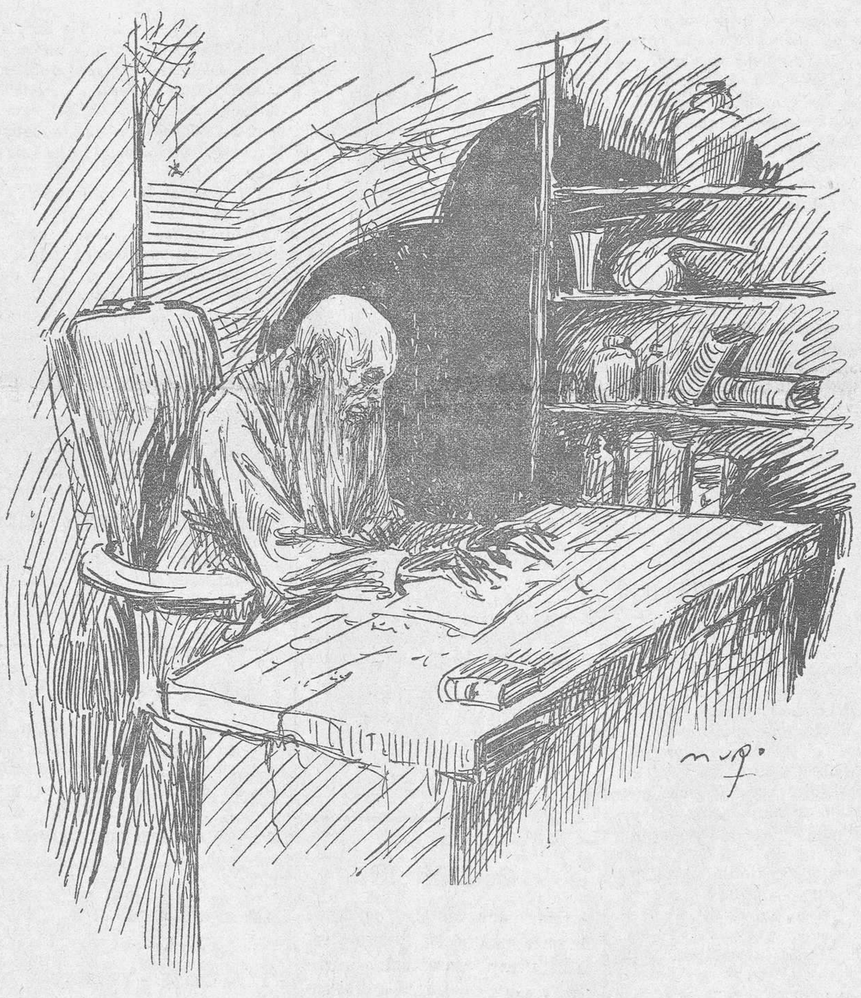

Su barba se inclinaba sobre el pecho, su pluma descansaba todavía sobre una hoja de papel.

Al cuento de hoy seguirá

«EL MOMENTO DE LA VENGANZA»

del célebre escritor

E. PHILIPPS OPPENHEIM

«La Correspondencia de Valencia» en Madrid

Los lectores que se trasladen a la Corte hallarán nuestro periódico en estos dos puntos:

KIOSCO DE S. GOMEZ
Alcalá, 22, frente al Alkázar
y
JOSE SANCHEZ HERRERO
Kiosco calle de Alcalá, frente al Banco Río de al Plata

Ministerio de Educación, Cultura y Deporte

Terminó la Feria

Con el último estampido de la magnífica traca que anoche a las doce se disparó en la Alameda, terminó la Feria de Julio (y Agosto, podríamos decir) del presente año.

Hay que reconocer que, dentro del forzado marco que imponen las corridas de toros, los encargados de organizar los festejos han logrado un éxito.

La Feria de 1929 ha resultado bastante más atractiva y agradable que la de otros años. Que debía remozarse un poco; que podía y hasta debían mejorarse algunos detalles, pero hay que tener en cuenta que, por lo general, al Ayuntamiento organizador le falta la cooperación ciudadana. Somos así; queremos que todo nos lo den hecho.

La Batalla de Flores

A las nueve menos cuarto de la noche terminó la Batalla de Flores, ese hermosísimo festejo de cuya brillantez no hemos de hablar hoy, pues bien se desprende de la reseña del mismo que anoche publicábamos.

Se calcula que en el «combate» se lanzaron más de medio millón de proyectiles.

El desfile de carrozas y coches que en la misma tomaron parte se verificó con el mayor orden y sin que ocurriera el más pequeño incidente.

La última velada

Lo desapacible del tiempo reinante; el fresco que se dejaba sentir, y el molesto vientecillo que soplaba retrajeron a mucha gente de asistir a la última velada de Feria, pero a pesar de ello la Alameda estuvo muy animada, y a las doce disparóse la traca, confeccionada por el pirotécnico de Torrente, Vicente Jericó, y que resultó digno remate de las brillantes fiestas de pólvora celebradas durante la Feria.

En la Agricultura

En el pabellón de esta aristocrática Sociedad se celebró la anunciada verbena, a la que asistió numerosa y muy distinguida concurrencia.

Mantones de Manila, peinados con flores, soberbias «toilettes» de noche, joyas valiosas, formaban un conjunto muy bello que hacía más hermoso aún la colorista decoración del cuadro verbenero.

Hubo orquestina, banda castiza, organillos, puestos de baratijas, profusión de luces de colores combinadas con millares de farolillos venecianos, guirnaldas de flores y cuantos detalles podían contribuir a dar carácter y amenidad a la fiesta.

Bailóse mucho, y la animación se prolongó hasta bien entrada la madrugada.

A veranear

Hoy mismo ha comenzado el desfile de familias que han marchado a sus fincas de recreo o a los bellos pueblecillos y masías, con objeto de pasar el resto del verano gozando de los higiénicos placeres del campo.

¡Feliz veraneo!

Después de la Batalla

El señor González Martí ha enviado un besalamano al subdelegado del Patronato del Turismo, en el que dice que «tiene el honor de comunicarle, que, por no haber podido formar cabal juicio de los carruajes presentados a la Batalla de Flores de ayer, en su rápido examen en los Jardines del Real, mientras se organizaba el festejo, dejando de examinar los que no entraron en aquellos jardines, entre otros el que obtuvo el primer premio, le suplica prescinda de su voto en el fallo para otorgar el premio de 2.500 pesetas tan patrióticamente concedido por esa entidad.»

Gaseosa "frigorífica"

Pídala en todas partes por ser la mejor

Los Deportes

Futbol

Movimiento de jugadores

Encabecemos hoy esta sección dedicando tan solo dos palabras al «Rey de la plancha» que esta mañana ha mostrado una nueva habilidad...

A unos argumentos expuestos tarde o temprano, pero todos ciertos, se contesta oponiendo otros que así lo sean también y no se desvía la atención del lector marchándose por la diagonal.

Y pongamos punto final al lance, advirtiéndole que periodísticamente y sin temor a que por nuestra parte le **subrayemos** las «planchas», siga «contando» cuanto guste a los sus escasos lectores que todavía pueda influenciar. Cuando se sienta ganas de trasladarse a otro terreno, sepa bien que a toda hora nos tiene a su disposición para hacerle una demostración de las «cualidades físicas» que, según parece, desea gustar.

Todo antes que mantener la menor controversia con quienes no saben sino mantenerla en el justo medio. Aparte de que no les conviene fastidiar a sus lectores con miserias que ocupan un lugar en el que hacen falta en su periódico noticias e informaciones de interés.

—

Nada hay de nuevo en cuanto a las adquisiciones del Levante.

Los jugadores de que disponía la temporada pasada, a excepción de los licenciados, siguen renovando sus fichas.

En el asunto del traspaso de Cano, Ródenas y Navas, se abrió un compás de espera con vistas a lo que pueda ocurrir en la próxima Asamblea Regional.

Pascual, el buen medio ala catalán que marchó a su tierra con objeto de pasar el verano, no ha conseguido ninguna gestión positiva en este sentido, puesto que ya se está pasando la época propicia y las órdenes que de su Club tiene son bastante concretas.

—

En el Valencia tampoco ocurre ni la más mínima novedad.

Regresó Colina felicísimamente de su excursión y aunque con su buena voluntad y tacto para estos asuntos, hizo un derroche grande de pólvora, pero no consiguió más que asustar a las piezas. Faltó el elemento principal que completará la obra: los «perdigones» que no se le fueron proporcionados en la cantidad y calibre que el caso requería.

Por ello, de todos los jugadores con que mantuvo tratos, tan sólo un delantero andaluz, Carmona, jugará por el Valencia de paso que continúa sus estudios en la Facultad de Medicina.

Pasarín pudo haber sido ya pieza cobrada si los deseados «perdigones» hubieran ocupado su sitio en los cartuchos disparados por Colina. Así, se tiene la esperanza de que en cuanto llegue el «plomo», Luis Casas Pasarín será jugador «merengue».

Y hasta la otra.

¿Jugará el Valencia el campeonato regional?

Se ha venido diciendo estos días que el Valencia tenía intención de no concurrir al campeonato regional realizando en esta época una excursión por Europa Central. Y también otros colegas han añadido que creían que esta noticia no era más que una alarma lanzada con el objeto de «amedrentar» a cierto sector deportivo.

De la misma opinión somos nosotros y para fundamentarla más creemos conveniente recordar que la concurrencia a los campeonatos regionales es todavía obligada para todos los Clubs inscritos en la R. F. E. F. No así en el campeonato de liga al que avisando dentro de un plazo limitado, puede dejarse de concurrir sin cometer ninguna irregularidad.

Aparte de todo lo cual, estamos convencidos que, percatado como lo ha de estar nuestro primer Club de la importancia que a esta competencia se le da, no ha de dejarse perder los ingresos que en bastante mayor proporción que los demás Clubs concurrentes, puede percibir, ni mucho menos, defraudar a sus admiradores, los cuales forzosamente habían de desviar sus simpatías por sus colores, hacia otros que les dieran ocasión a vivir las nobles emociones que da el campeonato.

Ciclismo

La VI Vuelta al País Vasco

Tras de la etapa de ayer, ha quedado establecida así la clasificación general de la VI Vuelta al País Vasco:

Bidot, 11 horas, 4 minutos y 34 segundos.
Dewaele, 11-4-34.
Frantz, 11-7-15.
Aerts, 11-12-33.
Benoit, 11-13-2.
Leducq, 11-17-13.
Fontán, 11-17-37.
Cañardó, 11-18-21.
Vervaecke, 11-19-10.
Cardona, 11-19-39.
Riera, 11-23-18.
Deolet, 11-33-31.

SUCESOS

SERVICIOS POLICIACOS

Los agentes de Vigilancia afectas al rondín [illegible] señores Benavides, Fuster y Martínez Morlá, siguiendo las instrucciones de su jefe, después de haber realizado varias detenciones de espadistas, carteristas, bolsilleros y timadores, han llevado a cabo la detención de uno de los autores del timo realizado hace cerca de un mes, llamado Juan Antonio Blanco Bacalona (a) Valdivieso, cuyo perjudicado, Pedro Noguera Noguera, al ver que había sido timado, se dedicó a buscar por cuenta propia a los autores del timo, habiendo detenido a una alta personalidad de esta capital, cuyo señor fué puesto a disposición del juzgado de guardia, deshaciéndose este error al serles presentado el autor del timo, que fué reconocido entre los cuatro timadores llamados Pedro Reyes Castro (a) Don Pedro, Manuel García Prieto (a) El Nano. y José M. López Margariño (a) El Calvo, detenidos estos días por dichos agentes, quedando el Valdivieso a disposición de la autoridad judicial, pasando los restantes a cumplir arresto gubernativo.

Otra de las importantes detenciones fué la practicada en el día de ayer, cuyo turno le tocó a Rafael Sánchez Suyago (a) El Marín. conocido por su especialidad en el robo de las pobres porteras, que tras sufrir las intransigencias de algunos inquilinos, se ven privadas de sus ropas y efectos por dicho ladrón.

NOTAS DEL GOBIERNO CIVIL

De orden del Gobernador se nos ha entregado esta mañana la siguiente nota:

«En el desarrollo de un servicio policial ordenado por este Gobierno civil, que tomó motivo para ello en las exhortaciones de juzgados competentes, surgieron detalles aprovechables para disponer nuevas gestiones encaminadas a la detención de un maleante, presunto autor de un hecho delictivo, este Gobierno civil, enterado de ello por el funcionario a quien compete, que lo es el jefe local, circuló al punto debido y al inspector señor Martín Martín los detalles conocidos, y éstos dieron por resultado la captura interesada, que se llevó a efecto en Pasajes, poblado marítimo de la costa cantábrica. Ya conocida la captura mantuvo este Gobierno las conversaciones necesarias con la Dirección general de Seguridad y como final de ellas, fué trasladado a Valencia el maleante de que se trata, apodado «El Elefante», que deberá responder, al parecer, ante la autoridad competente de más de un robo.»

CAIDA GRAVE

Ayer tarde subió a una cubierta de uralita en el taller de muebles que el ebanista Enrique Gómez Pericás, de 53 años, posee en la calle de Sagunto, y al pretender reconocerla, cayó al suelo, produciéndose la fractura doble, abierta y conminuta del húmero izquierdo, por sus extremidades superior e inferior; fractura de la tercera y cuarta costillas izquierdas por su línea exilar; varias escoriaciones y conmoción visceral. Pronóstico grave.

Después de curado fué trasladado al Hospital, donde ingresó.

—

En el Hospital ha fallecido esta tarde el desgraciado ebanista Enrique Gómez, que sufrió ayer tarde una caída desde la cubierta de su taller, en la calle de Sagunto.

PERDIDA DE DECIMOS

El comerciante don Manuel Cervera Sanchis, domiciliado en la calle de Viera, 10, segundo, ha denunciado al juzgado de guardia que días pasados, hallándose en un balneario del Grao, perdió, o le sustrajeron, dos décimos del número 25.748 de la Lotería Nacional para el sorteo del 12 del actual.

UNA CORNADA GRAVE

En la calle de Buenos Aires se hallaba esta mañana jugando con un cuerno de ciervo el niño Juan Rodrigo Andrés, y dando un tropezón se vino el chico al suelo, clavándose el cuerno en el muslo derecho.

Conducido a la casa de Socorro de Ruzafa, el médico de guardia curó al muchacho una herida que fué calificada de grave.

El juez accidental del Mercado, don Francisco Soto Bordes, con su habilitado don Julián Martínez, instruyó las oportunas diligencias, comprobando que el hecho fué casual.

El chico ingresó en el Hospital provincial.

QUEMADURAS

Amparito Fernández García, de 7 años, domiciliada en la calle de Colón, 40, llevaba esta mañana una cazuela de arroz al horno, y ha tenido la desgracia de que se le cayese encima, produciéndole quemaduras de primero y segundo grado en las regiones pectorales y escapulares.

Ha sido curada en la casa de Socorro de la calle de Colón.

HALLAZGO MACABRO

El guardia municipal don Manuel Ruzafa ha descubierto esta tarde, en el cauce del río, debajo del puente de Serranos, un feto completamente destrozado, según parece, por algún perro.

Le faltaba la cabeza, brazos y piernas, y junto a él había un papel con ciertos nombres y direcciones que el juez del Mercado se ha incautado de él para ver si consigue descubrir al autor del abandono.

ESTAFA

El comerciante don Saturnino Marín Escuder ha puesto en conocimiento del juez de guardia haber desaparecido de Valencia Julián Huerta, llevándosele género por valor de algunos centenares de pesetas.

También, y contra el mismo individuo, se ha presentado otra denuncia análoga por el comerciante de esta plaza don Elías Girbert Gamendi.

No esperéis...

a reunir una cantidad de consideración para iniciar vuestra libreta de ahorro. Unos céntimos bastan, y éstos comienzan a produciros en seguida interés.

Las operaciones de AHORRO que realiza la CAJA DE PREVISION SOCIAL DEL REINO DE VALENCIA conceden grandes beneficios a sus imponentes.

Horas de Caja: de 10 a 13'30 y de 16 a 18. Los domingos, de 10 a 12.

Oficina Central: Amalio Jimeno, 8 (edificio de su propiedad)

Fumad MI PAPEL

Estuche 100 hojas 10 cts

SERVICIO METEOROLOGICO

Observaciones del día de hoy

ESTADO ATMOSFERICO GENERAL A LAS OCHO DE LA MAÑANA:

Un anticiclón ocupa el N. W. de la Península Ibérica y extiende su acción hacia el Occidente de Francia, en tanto que el núcleo de perturbación del golfo de Valencia, se ha trasladado al Occidente de la isla de Cerdeña.

En España persiste el tiempo inestable, observándose un notable descenso de la temperatura.

La mínima de hoy es de 7° en León.

Las mínimas regionales han sido: Valencia, 16; Castellón, 16; Alicante, 18; Cuenca, 9; Teruel, 8.

En el día de ayer hubieron precipitaciones acuosas de 16 litros por metro cuadrado en Barracas, 3 en Carlet; 8 en el Faro del Grao de Burriana, y 4 en Benicasim (fábrica del licor Carmelitano).

Tiempo probable: Inseguro.

Servicio médico municipal

La Alcaldía se complace en hacer público para conocimiento del vecindario y particularmente de los acogidos a la beneficencia municipal, que además del servicio gratuito de asistencia médica y farmacéutica, que en cada distrito se halla a cargo del médico respectivo, cuyo domicilio podrá facilitar la Guardia municipal, funcionan para accidentes y curas de urgencias cuatro casas de Socorro, situadas en la bajada del puente de San José, calle de Colón, Ruzafa y Puerto.

Que en todas ellas, más en el centro de desinfección, establecido en la calle de Serranos, número 25, se presta a diario el servicio de vacunación, y en la de Ruzafa también, la especialidad odontológica, de ocho a diez de la mañana.

Y que en el Instituto Policlínico de la calle de Colón se han concentrado las distintas especialidades, entre las cuales figuran

Enfermedades de los ojos, de ocho a diez (diaria).

Enfermedades de la garganta nariz y oídos, de nueve a diez (diaria).

Enfermedades de la boca, de doce a trece y de dieciocho a veinte (diaria).

Partos y enfermedades de la matriz, jueves y sábados.

Enfermedades de las vías urinarias, de dieciocho a diecinueve los lunes, miércoles y viernes.

Enfermedades nerviosas y mentales, a las nueve horas, los martes y viernes, y de quince a dieciséis, los martes, jueves y sábados.

Radiología y electrología, de diecisiete a dieciocho, los martes y viernes.

Enfermedades tuberculosas y heredo-sifilíticas, a las cuatro de la tarde.

Los miércoles y viernes, de diez a once horas, operaciones en la especialidad de partos y enfermedades de la matriz.

En el edificio contiguo funciona el Instituto Municipal de Puericultura, que a diario tiene establecidas las especialidades y servicios siguientes:

Gota de leche y reconocimiento de nodrizas, durante las mañanas.

Consultorio de niños, a las once horas.

ZAPATOS a 3, 5 y 9 pesetas
San Martín, núm. 1
CASA MANCEBO

BONA-MAR
BAR-CAFE-RESTORAN
Junto al Puerto -- Tel. 30.722
COMEDOR CONFORTABLE
COCINA SELECTA
SERVICIO A LA CARTA
Cubiertos desde 3'50 ptas.
ESPECIALIDAD EN ARROCES
HABITACIONES
CON VISTAS AL MAR

Auto - Electricidad
Estación de servicio de los
Radiadores Harrison
equipo de la mayoría de coches americanos que se venden en España
Reparamos o cambiamos todo o parte de su radiador por procedimientos modernos, en pocas horas, y por un precio mucho más bajo de lo que ha pagado hasta ahora
Conde Salvatierra, 39 y 41
Teléfonos 12.057 y 12.926

EXAMENES DE SEPTIEMBRE
Preparación intensiva por universitarios especializados
Ingreso - Bachiller - Francés - Inglés - Taquigrafía - Contabilidad y dibujo :-: Clases todo el día y a domicilio
CALLE SANTO TOMÁS, número 16, entresuelo

PUPITRES Y SILLAS PLEGABLES
ADOPTADOS EN LA UNIVERSIDAD LITERARIA, ATENEO MERCANTIL, VARIOS COMITES PARITARIOS, ACADEMIAS, ETC.
MODELO ESPECIAL PARA EL CAMPO Y PLAYA
PITARCH - RUBIOLS, 8
FRENTE A SAN ANDRES

BARON RUSS CHAMPAGNE DE ALTA CALIDAD
(SOY CARO DE PRECIO Y BARATO POR CLASE)
Agente exclusivo para España: S. COLOMER, calle de Fresquet, 53. Teléfono 14.612.—VALENCIA.

EL GAITERO SIDRA CHAMPAGNE
Depositario: Ramón Casanova Boix.-Pi y Margall, 74.-Teléfono 11.610

LARIOS y Cía
COÑAC "PRINCIPE"
MÁLAGA

TELEGRAFO Y TELEFONO

La llegada del «Pájaro Amarillo» a Madrid

Contra lo que nadie esperaba, poco antes de las ocho llegó anoche el «Pájaro Amarillo» al aeródromo de Cuatro Vientos.

Nada había preparado para recibir a los aviadores.

El personal del aeródromo se puso a disposición de los mismos, los cuales se pusieron al habla con las autoridades superiores, dándoles cuenta de la llegada.

El avión ha hecho el viaje sin novedad, y como tenía carácter particular, las noticias fueron escasas.

En Getafe hubo desorientación. Periodistas y pilotos llevaban tres días esperando la llegada de los aviadores.

A las tres y media llegó en automóvil al aeródromo de Getafe una señorita que llamó la atención a los informadores.

Vestía con suma elegancia y parecía extranjera.

Dijo llamarse Leonora Warner. La conversación con ella fué corta, porque sólo hablaba el inglés, idioma que no dominaba ninguno de los presentes.

Manifestó que era amiga del aviador Assolant, y que venía a esperarle, porque había recibido un telegrama del piloto, fechado en París a las once menos cuarto, en el que le decía:

«Llegaré Madrid aeródromo Cuatro Vientos a las cinco tarde.»

Miss Warner había estado en Cuatro Vientos, donde le dijeron que el avión tomaría tierra en Getafe, por ser éste aeropuerto.

Desde Getafe se pidieron noticias del viaje del avión a la Jefatura de Aeronáutica, donde confirmaron su paso por San Sebastián a las tres de la tarde.

Teniendo en cuenta la distancia que media entre París y San Sebastián, si habían pasado a la indicada hora por dicha población, debieron desarrollar una velocidad de 200 kilómetros por hora, y siguiendo el vuelo en la misma forma debían llegar a Madrid a las cinco de la tarde, hora que señaló Assolant a miss Warner.

Al no haber noticias a las siete de la tarde en el aeródromo de Getafe, los pilotos que esperaban al «Pájaro Amarillo» allí suponían que podía haber tomado tierra en algún punto distante de alguna estación telegráfica.

Entre los que les esperaban no había intranquilidad por la suerte del aparato.

Cuando se supo en el aeródromo de Getafe que había tomado tierra el «Pájaro Amarillo» en Cuatro Vientos, la decepción fué grande.

Estaba confirmada, pues, la noticia de Assolant que había comunicado a su amiga Leonora Warner de que llegaría al aeródromo de Cuatro Vientos.

Se dispuso que el mecánico Ricardo González, el mismo que a la llegada del aparato a Oyambre, cuando su vuelo trasatlántico, reparó las averías, quedase a las órdenes de los aviadores para hacer las operaciones que fuera preciso.

Con Assolant, Lefevre y Loti no viene ningún mecánico ni pasajero.

En el edificio del aeródromo cambiaron de ropa y marcharon a Madrid.

El aparato quedó en uno de los cobertizos.

Los aviadores dijeron que el viaje lo hicieron sin novedad, a pesar de que al cruzar los Pirineos se hizo difícil el paso a causa de las nubes bajas que impedían toda visión.

Esta abundancia de nubes continuó, hasta el punto de que no podían distinguir Madrid ni sus aeródromos, por lo que decidieron tomar tierra para orientarse.

Aterrizaron felizmente e hicieron las averiguaciones necesarias, resultando que estaban a 60 kilómetros de Toledo, y por lo tanto habían rebasado Madrid en más de 100 kilómetros.

Una vez orientados, el aparato emprendió nuevamente el vuelo en dirección a Madrid, y al divisar el aeródromo de Cuatro Vientos tomaron tierra felizmente a las ocho menos veinte de la noche.

Se proponen salir para Lisboa esta tarde a las dos.

Se les prepara una despedida entusiástica.

Se hospedan en el Hotel Palace.

Han manifestado que al pasar sobre Angulema, donde pereció Condouret, arrojaron una corona de flores.

—

El «Pájaro Amarillo» ha aplazado su salida para Lisboa.

Saldrá mañana, a las ocho de la misma.

Esta noche los aviadores Assolant, Lefevre y Loti serán obsequiados por el Aero-Club, con una cena.

La «Gaceta»

Publica las siguientes disposiciones.

Declarando la incompatibilidad absoluta de los miembros de la Cámara de la Propiedad Urbana durante el desempeño del cargo y dos años después del cese para ocupar destinos retribuídos en ella y sus filiales o dependencias, así como para tomar parte en oposiciones y concursos para su provisión, y al propio tiempo se declara la incompatibilidad de secretarios, vicesecretarios, jefes de cualquier orden y personal técnico de las Cámaras o los miembros de las mismas.

Disponiendo que no se tramiten solicitudes de aprobación de Estatutos de sociedades costructoras y aprobación de terrenos y concesión de calificaciones condicionales, tanto para casas ultrabaratas, baratas y económicas que no hayan tenido entrada con anterioridad en el registro general de este ministerio, excepto para los proyectos que hayan de construirse en terrenos aprobados previamente o cuya aprobación está ya solicitada, siempre que las mismas no hayan caducado.

Declarando en situación de excedente forzoso a don Joaquín Aliaga Romagosa, profesor especial de inglés de las Escuelas Náuticas.

Concediendo comisión de servicio por un mes para Berlín, Stokolmo y París a don José García García, capitán del regimiento de Vizcaya número 51.

Concediendo en el acto de su jubilación honores de jefe de Administración civil, libre de gastos, a don Carmelo Recio García, oficial del cuerpo de Telégrafos.

Promoviendo al empleo de jefe del cuerpo de Telégrafos, con diez mil pesetas anuales, a don José Bayón Martínez.

Real orden declarando incluída en el Tesoro Artístico Nacional la parte vieja de la ciudad de Córdoba.

Disponiendo se comprometa la adquisición del Códice de Roda en la cantidad de 70.000 pesetas.

El «Diario Oficial del Ministerio de Ejército»

Publica una circular que dice que el Rey se ha servido disponer se anuncie a concurso el cargo de segundo jefe de la Comandancia general de Somatenes de la tercera región, con residencia en Valencia, correspondiente a coronel de Infantería de la escala activa.

Los del citado empleo y arma que deseen tomar parte en él promoverán las instancias en el plazo de 20 días, a contar de la fecha de la publicación de esta real orden.

Estado de los toreros heridos

Manuel Zarzo, Perete, continúa en el mismo estado de gravedad.

No ha desaparecido la fiebre, pese a los esfuerzos de los facultativos para combatirla y averiguar su procedencia.

Revertito, el novillero de Alcalá del Río, está convaleciente.

Seguramente toreará el domingo próximo en Ceuta.

Niño de la Palma, que se encuentra en Santander restableciéndose de la cogida que sufrió el 31 del pasado en Valencia, está muy mejorado, y de continuar la herida en franca curación podrá en breve reanudar su actuación.

Inauguración de la Feria de Muestras

Gijón.—A las once de la mañana se verificó la inauguración oficial de la V Feria muestrario, y la de la Exposición Agropecuaria.

A la hora indicada salió del Ayuntamiento una procesión cívica formada por diputados provinciales, concejales y representaciones de distintas entidades, recorriendo las calles de San Bernardo, Valverde, Ulia hasta el palacio de la Exposición.

En representación del Gobierno asistieron al acto el director de Corporaciones señor Madariaga y el directo general señor Fuentes Pila.

ANTES DE TOMAR DENTINA

¡TESORO DE BELLEZA, es la salud del niño...!
"DENTINA CAÑIZARES"
Es la única medicina que devuelve a los niños la alegría, CURANDO SIEMPRE los graves trastornos producidos por la dentición
Precio: 1'25 pesetas -- Venta: Farmacia y en los laboratorios Cañizares -- VALENCIA

DESPUES DE TOMAR DENTINA

Ministerio de Educación, Cultura y Deporte

Consejo de ministros

Mondáriz.—El general Primo de Rivera saldrá de este balneario el día 16 por la mañana, para reunirse el 18 en Oviedo con todos los ministros.

Allí asistirán a un banquete que les ofrecen las fuerzas vivas de la ciudad.

El 19 irá todo el Gobierno a Gijón para visitar la Feria de Muestras.

El mismo día el Gobierno regresará a Oviedo y celebrará allí Consejo.

Luego se trasladará a Santander para reunirse bajo la presidencia de don Alfonso.

El 22 volverán a reunirse en Bilbao.

En estos Consejos los ministros se ocuparán del proyecto de Constitución.

El marqués de Estella regresará a Madrid el primero de septiembre.

El 31 de agosto asistirá en Santander a la inauguración del Hospital Valdecilla.

Se hace pasar por el doctor Asuero

Lérida.—En el pueblo de Ansefall de la alta montaña se presentó un individuo que decía ser el doctor Asuero, pretendiendo curar a un enfermo, a quien cobró anticipadamente 50 pesetas, aparte la cena y la estancia en la posada.

Mientras le preparaban la comida, y una vez tuvo el dinero pedido, desapareció, sin que se haya vuelto a tener noticias suyas.

Se ha sabido que el mismo individuo dijo en otro pueblo ser un opulento ganadero, y realizó en Seo de Urgel importantes compras de ganado, sin pagar ni un céntimo.

Salvajada

Linares.—Cerca de la estación de Madrigueras el maquinista del rápido Madrid-Sevilla vió atravesado en la vía un carril del tren.

Pudo frenar a tiempo y evitó una catástrofe.

El maquinista y el fogonero vieron correr a tres individuos, a los que se supone autores del bárbaro atentado.

Ha salido la Guardia civil para ver de capturar a los salvajes.

La comunicación radiotelefónica con América del Sur

Mondáriz.—Hoy llegará a ésta el director de la Compañía Telefónica Nacional de España, señor Tenedas.

El inspector de la misma, señor Palma, está ya en el balneario.

La citada entidad tiene ya listo el invento de funcionar, el servicio de conferencias radiotelefónico con América del Sur, que será el primero de esta naturaleza establecido en el Sur del continente americano y también el primero de carácter español, puesto que las conferencias con América del Norte y del Centro se realizan por medio de instalaciones extranjeras.

Con este servicio quedará convertida España en punto obligado de paso para las comunicaciones con América del Sur, ya que los demás países europeos podrán comunicar únicamente por medio de las instalaciones españolas.

Desde cualquier teléfono de España podrá hablarse con cualquiera de Norteamérica.

Para ello se han establecido en Madrid y Buenos Aires dos potentes estaciones emisoras y receptoras.

La emisora española está instalada en Pozuelo y la receptora en Ciñón, ambos de la provincia de Madrid.

El precio de una conferencia entre Madrid y Buenos Aires, será de unas 300 pesetas cada tres minutos, es decir, aproximadamente lo mismo que cuesta hablar con Nueva York y Cuba.

Por ahora solo se podrá hablar con Argentina, Chile, Uruguay y Brasil.

Marinero heroico.-Desgracia

Ferrol.—En la playa de Malaca se bañaba una joven llamada Luz González, de 17 años.

De pronto fué arrebatada por una ola, quedando sumergida en el agua.

Un niño de doce años, llamado Pedro Quiroga, que se bañaba cerca de la muchacha, acudió en su auxilio, siendo también arrastrado por la corriente.

El marinero de la Armada, Mateo Cuba, que se apercibió del peligro, se arrojó al agua para salvarles, consiguiendo poco después volver a flote con los dos jóvenes.

El marinero ha sido muy felicitado.

Pertenece a la dotación de este departamento de Marina.

—

Jugando en la cocina de su casa una niña de once meses llamada Josefina Picó, tuvo la desgracia de caerse en una tina de agua, pereciendo ahogada.

Sentimiento por un accidente de aviación

Córdoba.—El accidente de aviación ocurrido en Monte Arruit ha producido gran sentimiento en esta capital, por ser hijo de ella uno de los víctimas, el suboficial Rafael Notario.

Accidente obrero.--Incendio

Badajoz. — El obrero agrícola Francisco Pabón, de 35 años, trabajando en sus labores con una máquina trilladora, fué alcanzado por una polea, resultando con la fractura de la clavícula y radio derecho y contusiones en diferentes partes del cuerpo.

En vista de su gravísimo estado, ha ingresado en el Hospital provincial.

—

En Quintana de la Sierra se ha declarado un incendio en un molino propiedad de Diego Naranjo.

Las pérdidas se calculan en 30 mil pesetas.

El vecindario, al darse cuenta del suceso, se personó en el lugar del incendio, logrando sacar al dueño del establecimiento y a su familia, que dormían tranquilamente sin apercibirse del peligro que corrían.

La Vuelta al País Vasco

Pamplona.—A las diez de la mañana salieron los corredores que toman parte en la Vuelta al País Vasco, de la plaza de la Constitución, llegando hasta la cuesta de las Velozas, donde se retiraron los corredores Azpelimit y Sayo.

Los diestros que van a Méjico

Los toreros que van a Méjico, hasta ahora, son:

Mariano Rodríguez, Márquez, Cagancho, Félix Rodríguez y Manolo Bienvenida.

Mariano Rodríguez va en sustitución de Marcial Lalanda, que no ha querido aceptar el contrato.

Vida ministerial

El ministro de la Gobernación ha conferenciado con el de Justicia y Culto, que llegó procedente de Torrelodones, donde veranea.

Después recibió al general Soriano, al señor Muñoz Lorente y a una comisión de estudiantes canónicos que le hablaron del próximo Congreso que se celebrará en Sevilla.

El ministro de Fomento ha recibido al director de Justicia don Ramón García del Valle, al ingeniero del puerto de Pasajes señor Marquina y al teniente coronel del cuerpo jurídico señor Jordán de Urríes.

Esta noche marchará nuevamente a Zarauz el ministro de Economía.

Crimen

Priego.—En la vecina aldea de Castillo de Campos fué muerto por tiro de pistola Manuel Aguilera Ruiz, de 47 años.

Parece ser que estaba guardando unas caballerías y al darse cuenta de que intentaban robárselas salió de la choza y recibió el balazo, que le penetró por la carótida con salida por la nuca.

El criminal huyó.

Incendio

Badajoz.—En Quintana de la Serena se incendió un comercio de tejidos cuando los dueños estaban durmiendo.

Tuvieron que salvarse por el balcón.

Las pérdidas se calculan en unas 40.000 pesetas.

El fuego lo originó un cortacircuito.

El Infante don Jaime

La Coruña.—El Infante don Jaime llegará el 17 de agosto a esta ciudad a bordo del trasatlántico «Alfonso XIII».

Horrorosa tormenta

Zamora.—A las siete de la tarde descargó sobre el pueblo de San Miguel del Valle una tormenta que arrasó toda la cosecha recogida ya en las eras.

El agua se llevó todos los aperos de labranza.

El vecindario presenció horrorizado escenas dolorosas ocasionadas por descargas eléctricas que incendiaron numerosos cables de energía eléctrica.

Jesusa Vega del Pino que quiso encender la luz en su domicilio, recibió una descarga y murió electrocutada.

Muchas casas se inundaron a causa de la lluvia.

Las pérdidas son incalculables.

El pueblo ha quedado sumido en la miseria.

El general Sanjurjo

León.—Llegó el general Sanjurjo, siendo cumplimentado por las autoridades.

Visitó el cuartel de la Guardia civil y la base de aviación de la Virgen del Camino.

DE BOXEO

EL GIGANTE PRIMO CARLERA

San Sebastián.—Ha llegado el gigante italiano Primo Carlera, boxeador de gran porvenir en el peso pesado, que próximamente luchará contra el ex pelotari Lete.

Carlera pesa 120 kilos.

IGNACIO ARA

San Sebastián.—El boxeador aragonés Ignacio Ara llegará el 24 del corriente.

DE FUTBOL

EL VALENCIA, A PRAGA

Praga.—Para en breve se anuncia la visita a esta capital del equipo Valencia F. C.

ORAMAS, AL RACING.—OTRO CAMPO PARA ESTE EQUIPO, QUE CAMBIA DE DENOMINACION

El Racing Club ha firmado un contrato con el jugador canario Oramas que en la temporada próxima jugará en las filas racinguistas.

El equipo citado está construyendo un campo en Vallecas, capaz para 30.000 espectadores.

Además piensa cambiar de nombre y titularse Racing Vallecas.

Las próximas maniobras navales

Cartagena.—Se realizan preparativos para las próximas maniobras navales que han de verificarse en las costas de Baleares.

El supuesto táctico es el de un convoy protegido por cruceros y acorazados que pretende desembarcar en Ibiza, cuyas costas estarán defendidas por torpederos, submarinos y otros barcos pequeños.

Tomarán parte los barcos «Jaime I», «Alfonso XIII», «Almirante Cervera», «Extremadura», «Blas de Lezo», «Alzaga», «Velasco», «Barcáiztegui', los submarinos 11, 13, 15, 16, 18, 21 y 22, una división de destroyers, el «Dédalo» y otros barcos, formando un total de 35 unidades y 6.000 tripulantes.

La primera parte de las maniobras consistirá en el peligro del desembarco del convoy, desarrollándolo los barcos grandes, que atracarán en Baleares protegidos por dirigibles y aviones.

La entrevista Primo de Rivera-Carmona

EL JEFE DEL GOBIERNO PORTUGUES

Lisboa.—El presidente del Consejo, acompañado de su hija, ha marchado a Viana do Castelho, donde saludará al jefe del Gobierno español.

LA LLEGADA DE PRIMO DE RIVERA A VIANA

Viana do Castelho.—El general Primo de Rivera ha llegado a esta ciudad a la una y cuarto de la tarde, atravesando las principales calles, entre el entusiasmo de la muchedumbre.

Se dirigió a Santa Lucía, donde aguardaba el presidente del Consejo portugués, general Carmona, que le dió la bienvenida.

Ambos jefes de Gobierno, acompañados de varias personalidades, almorzaron en el hotel.

Lazaga, grave

San Fernando.—Se encuentra desde hace tiempo bastante delicado de salud el general de Artillería y ex diputado a Cortes señor Lazaga.

En vista de que ha experimentado alguna gravedad hoy ha sido viaticado.

Acerca de una hoja clandestina. -- Una carta del Capitán general de Valencia

Murcia.—El Gobernador militar de la plaza ha recibido una carta-circular del Capitán general de la tercera región don Eladio Pin Ruano.

En ella se manifiesta que debe darse conocimiento de la misma a las jefes y oficiales de la guarnición, manifestándose que se trasmite por disposición del ministro de la Guerra, general Losada.

Se dice que ha circulado estos días una hoja apócrifa, sin pie de imprenta y fechada en 29 de julio próximo pasado.

En ella se dirigen ataques al Rey y al Gobierno, en la forma en que suelen efectuarlo estos libelos.

Por confidencias de la Policía se ha logrado averiguar que esta hoja no ha sido editada en Madrid.

También se ha averiguado que la mencionada hoja no la firma ningún militar, como se dice.

Habla de la perdición que han sufrido numerosos jefes y oficiales dignos, cosa que es inexacta a todas luces.

Insiste en la vulgaridad y chabacanería de atribuir al jefe del Gobierno el vicio de la embriaguez.

También manifiesta que el marqués de Estella ha obrado como lo hizo por aspirar a que se le nombrara coronel honorario del arma de Artillería, siendo así que sólo le hubiera satisfecho esta deferencia si se la tributase el cuerpo de Infantería, que es de donde procede.

Termina diciendo la carta del Capitán general que el Ejército y la Marina permanecen completamente disciplinados.

Suicidio

Ferrol.—Juan Pérez Casadevilla, de 24 años, casado, barbero, por disgustos de familia, con una navaja barbera se ha dado un corte en la yugular.

Se encuentra en estado gravísimo.

Agresión al director de la cárce .--De regreso

Cádiz.—El recluso Andrés Raigón, que sufría condena de 4 años, por homicidio frustrado en la persona de un celador del Mercado de la Libertad, de esta población, ha agredido esta mañana al director de la cárcel, don Rafael Rodríguez.

El juzgado se ha personado en la Penitenciaría, instruyendo el oportuno sumario.

—

En el vapor «Infanta Isabel» ha marchado a la Argentina el marino de aquella nacionalidad señor Ratto, que llegó a España con su señora a bordo del «Presidente Sarmiento», y aquí nació un niño de dicho matrimonio, que fué bautizado con gran solemnidad.

El marino y su señora han sido despedidos por las autoridades.

Homenaje

Badajoz.—La comisión Permanente del Ayuntamiento, en la sesión celebrada hoy, ha acordado tributar un homenaje al presidente de la Diputación, señor García Gurrea, por su gestión al frente de la provincia.

Consistirá éste en la concesión de dos becas que llevarán el nombre del homenajeado, para estudiantes, obreros y artistas pobres que hayan de ampliar sus estudios en el extranjero.

La llegada del ministro de Prusia

Biarritz.—El ministro de Instrucción pública de Prusia ha llegado esta mañana en avión.

Ha almorzado en esta capital y esta tarde saldrá en avión para Berlín y Ginebra.

De Barcelona

EXPLOSION

En la fábrica de blanqueos y aprestos Manufacturas Catalanas de la calle de Luchana, 104, hizo explosión la caldera.

No hubo que lamentar desgracias personales.

Los daños son de consideración.

EL VUELO LISBOA - NUEVA YORK

Ha llegado el aviador suizo Kraezer, que se propone atravesar el Atlántico desde Lisboa a Nueva York, con escala en las Azores.

En el vuelo de Barcelona a Lisboa hará escala en Sevilla.

POR AGREDIR A UNA MUCHACHA INGRESA EN LA CARCEL

Barcelona.—Ha ingresado en la cárcel un sujeto que ayer tarde, en la calle de Aribau, agredió a una joven y al novio que la acompañaba.

El agresor se llama Francisco Luján.

DILIGENCIAS SUMARIALES

El juez del distrito de la Concepción ha tomado declaración a Julio Señol e Isidro Riera, complicados al parecer en la muerte del administrador del coto de que ayer dimos cuenta.

Parece que en las nuevas declaraciones ningún nuevo detalle han aportado los procesados.

—

El juez que entiende en la sumaria por la explosión de la caldera de la fábrica de Torras, es el de la Barceloneta.

Hoy ha comenzado a actuar, disponiendo que realicen varios ingenieros una inspección ocular para determinar las causas del accidente.

Asimismo ha dispuesto que los médicos forenses visiten a los heridos y practiquen la autopsia a los cadáveres.

SE LEVANTA LA PROHIBICION DE LOS PARTIDOS EN VERANO

La Federación de Futbol de Levante ha levantado la prohibición de celebrar partidos durante el verano.

En vista de ello, los equipos organizan varios encuentros.

EL TIEMPO

El tiempo es tormentoso, habiendo experimentado un considerable descenso la temperatura.

LA ASOCIACION DE LA PRENSA ORGANIZA UNA VERBENA

La Asociación de la Prensa diaria organiza una verbena en el palacio de la Exposición.

En ella se regalará al público un automóvil y una muñeca del tamaño de una persona, que se denominará «Señorita Cataluña».

Se celebrará también un Concurso de belleza para elegir reina de la fiesta.

El festival se celebrará el día 24 del corriente.

Del Extranjero

Tormenta

Lyon.—A última hora de la tarde se registró una furiosa tormenta que causó grandes daños.

Las cosechas se han perdido.

Infinidad de árboles frutales han sido arrancados.

Las tejas de muchas casas fueron llevadas por el viento a larga distancia.

Se calcula que los daños materiales pasan de 50 millones de francos.

Veintidós poblaciones quedan en la miseria.

Muerta por un tren

Espinho.—Una muchacha española llamada María Piquero, natural de Cáceres, que con su hermanito de siete años atravesaba la vía, fué alcanzanda por un tren y resultó muerta.

El niño recibió heridas de poca importancia.

La mosca de la fruta

Washington.—El embajador de España en los Estados Unidos, señor Padilla, ha presentado al secretario de Estado a don Miguel Echegaray, agregado de Agricultura en la embajada española.

El señor Echegaray ha dicho que en breve comenzará a estudiar detenidamente la situación en que se encuentra la cuestión de la mosca de la fruta en el departamento de Agricultura de los Estados Unidos.

Un grave conflicto internacional

GRAVES SINTOMAS

Londres.—Dicen de Khorbin que se han reproducido las demostraciones aéreas por parte de Rusia en territorio de Manchuria, poniéndose con ello de manifiesto la existencia de una mayor tensión en el conflicto chino-ruso.

Además, varios automóviles blindados soviéticos han salido con dirección a la frontera.

DESPUES DE LA RUPTUDA

Nankin.—Como consecuencia de la ruptura de las negociaciones chino-rusas en Manchuria, los delegados de China han salido para Nankin.

La Conferencia sobre las Reparaciones

UN COMENTARIO DE «LE JOURNAL»

París.—«Le Journal», comentando las deliberaciones de La Haya, dice que el conflicto de uan posible ruptura ante las declaraciones del señor Snowden y la respuesta del señor Cheron, sería muy grave, especialmente para Inglaterra, una de las potencias más interesadas en el arreglo de la cuestión de las reparaciones.

Confía en que el Gobierno británico se hará cargo de la situación y procederá con prudencia.

VISITA

La Haya.—El señor Henderson ha visitado esta mañana a los señores Briand y Stresemann para conocer la posición de Francia y Alemania en lo que concierne a las medidas de orden técnico relacionadas con la evacuación de Renania.

LA ACTITUD DE SNOWDEN

Londres.—Según dicen de La Haya el señor Snowden parece estar dispuesto a abandonar la Conferencia si no obtiene mañana mismo satisfacción a las peticiones que ha formulado en nombre del gobierno laborista.

La creación del subcomité que sería encargado de la revisión de la cuestión de porcentajes que reclama el señor Snowden, ha sido acogida favorablemente por las pequeñas potencias.

—

Washington.—La opinión censura la actitud del señor Snowden y admite la posibilidad de que llegue a ponerse en peligro la aprobación del plan Young.

El señor Ortega Gasset ha protestado de la expulsión

Burdeos.—Un telegrama de Hendaya confirma la noticia de haber salido Ortega Gasset de aquella capital en virtud de las órdenes de expulsión del territorio francés que le ha trasmitido el ministro del Interior.

El señor Ortega Gasset ha declarado que pasará por París para ir a fijar su residencia en Bélgica, y ha protestado de lo que él estima como una negación de los sentimientos de libertad y de hospitalidad de Francia.

La vuelta al mundo del «Conde Zeppelin»

Nueva York.—Se ha recibido un radio en el Departamento de Marina diciendo que a las siete de la mañana (hora americana) el dirigible se hallaba a 300 millas aproxiamdamente al E. de Nueva York.

Seguramente el comandante Eckener ha decidido cambiar de ruta e ir directamente hacia el Este, en lugar de torcer por el Norte, a lo largo de la costa inglesa.

A las 10'36, hora americana, otro radio anunciaba que el dirigible estaba aproximadamente a 540 millas al Este de Lakehurst, y navegaba a una velocidad aproximada de 150 kilómetros por hora.

UN RADIO DEL DIRIGIBLE

Nueva York. — En el departamento de Marina se ha recibido un radio del «Conde Zeppelín» indicando que a las seis y media de la tarde, hora americana, estaba a 1.025 millas al Este de Nueva York, volando normalmente.

EL POLIZON

Nueva York.—El pasajero clandestino que llegó a Lakehurst a bordo del dirigible ha sido embarcado en un paquebot para ser entregado a las autoridades del puerto de Hamburgo.

Banco de Bilbao

SUCURSAL DE VALENCIA

CAMBIOS DE CIERRE

9 de agosto de 1929

	Barcelona	Madrid
Francos.	26'90	26'80
Francos belgas. .	19'07	
Francos suizos.. .	131'75	
Libras..	33'20	
Dollars.	6'84 3/4	
Marcos oro . . .	1'63 3/4	
Liras.	35'90	

SEÑORES ANUNCIANTES:

Siempre que escriban ustedes a

La Correspondencia de Valencia

no olviden poner en el sobre

Apartado 147

Así recibiremos pronto sus cartas

TEATRO SERRANO

EMPRESA MODERNA

Para mañana sábado, a las 10'30 noche

Gran compañía de zarzuela en la que figura la eminente tiple

Dorini de Disso

PROGRAMA:

LA VENDA DE LOS OJOS

EL HUESPED DEL SEVILLANO

fatalidad, según los periódicos, hacía que después de haber sido compañera del zar e íntima de Rasputín, fuese ahora amiga de Trotzky.

La realidad era otra.

La Virubova no tenía otras consideraciones que las que podían ofrecer los bolcheviques a una enemiga, que no podía hacerles daño, pero que, en cambio, podía hacérselo a Kerensy, influyendo en los antiguos medios monárquicos.

Le fué puesta vigilancia y casi cada día se presentaba ante la Comisión de Vigilancia.

Un día le dijeron:

—Tendrá que prepararse para trasladarse al extranjero.

—¿Por qué?

—Por sospechosa.

—¿De qué?

—De conspiración.

—Yo no soy más que una pobre mujer enferma.

—Pero busca las antiguas amistades.

—Por cordialidad.

—O para agrupar adictos.

Al cabo de pocos días, nueva llamada:

—Prepárese para marchar, pero no al extranjero, sino a Arkángel.

—Entonces me envían ustedes a la muerte, porque los comisarios del pueblo se creerán que huyo, me denunciarán y me entregarán al populacho.

Kamenef intervino nuevamente, y la Virubova se quedó en Petrogrado.

Eran los primeros días de noviembre. La Virubova vivió realquilada en casa de un médico.

Un día oyó descargas de fusilería y de cañón.

Vió pasar muertos y heridos.

Oyó trepidar camiones y vivas y mueras frenéticos.

Lenine había triunfado.

La Virubova, después de varias declaraciones, recibió la orden de libertad.

A despedirla acudieron las celadoras, soldados que cumplían pequeños arrestos y el jefe de la cárcel. Cuando llegó a su casa, la Virubova halló a toda su familia, la mesa preparada y en ella su asiento, como si nada hubiese ocurrido en aquellos cinco meses que habían conmovido a Rusia y al mundo.

Después de las efusiones familiares, el primer pensamiento de la Virubova, fué para los zares.

—Quiero ir a verlos — dijo.

Toda la familia se opuso:

—No vayas. Creerán que conspiras y vas a recibir órdenes, o a darles detalles. Durante tu encarcelamiento, la obsesión de la policía fué hallar en tu casita de Tsarkoieselo, una comunicación subterránea con Palacio y un hilo directo con Berlín. Levantaron todo el piso, lo registraron todo, llegaron a horadar tabiques. ¡Figúrate, si ahora volvieras a Palacio!

—Pues bien, yo seguiré trabajando por ellos.

La Virubova, desde entonces no tuvo otra voluntad que la ir sumando partidarios, para crear, en torno de los ex emperadores, una red de auxiliares que, llegado el momento, pudiesen conseguir incluso su liberación. Para trabajar mejor, sin ser vigilada, se trasladó a casa de su cuñado, que había sido un gran ferviente de Rasputín (1). En aquella casa, los tiempos terribles de la revolución no habían cambiado la concepción epicúrea de la vida. En el piso superior vivía un tal Mantochef, hombre rico, que organizaba cada noche cenas alegres, a las que asistían el gran duque Boris, María Paulovna y otros altos personajes del antiguo régimen. La Virubova vió pronto que en aquel ambiente nada podría hacer, y entre esto y la decisión de su cuñado de no poner los pies en la casa mientras ella la habitase, hizo que, nuevamente, volviese a su casa.

A los pocos días se presentó un agente de policía:

—Traigo una orden de expulsión contra usted.

—¿Por qué?

—Por contrarrevolucionaria.

—Pero si yo nada he hecho; sí hace un mes que he salido de la cárcel.

—Durante este mes ha hecho gestiones para entrar en comunicación con la familia Romanof, de la que ha recibido varias joyas, como recuerdo, antes de partir los Romanof hacia Siberia; ha hablado con antiguos oficiales, ha sondeado algunos salones aristocráticos.

La Virubova les rogó que retardasen veinticuatro horas su partida. Le fué concedido, y el día 26 de agosto, los guardias rojos fueron a buscarla, trasladándola, en auto, a la estación. Allí esperaban otros contrarrevolucionarios, entre ellos el famoso doctor Badmaief, gran amigo de Rasputín, acusado de concertarse con el «staretz» para administrar pócimas que intoxicaban o curaban al zarevitch y al emperador; el periodista Glinka y Manuilof, el secretario de Protopopof, secretario antes de Rasputín.

—¿Adónde nos llevan? — se preguntaron.

—Dicen que a Finlandia, prisioneros, y luégo nos expulsarán.

(1) Véase «El Diablo en la Corte del Zar».

Para RIEGOS: HEEMAF

Todos reconocen, sin ningún género de dudas, que los electromotores son los únicos protegidos contra el agua, hallándose indicadísimos para esta región. Cada poseedor de uno de estos electromotores es su mejor panegirista. Consumo reducido y rendimientos máximos.

SANGIS, S. A. - Pi y Margall, 65, y Martínez Cubells, 8 - Teléfonos 11.404 y 11.066 - VALENCIA

Pida usted referencias de propietarios que tienen instalados estos famosos electromotores y se le facilitarán en el acto.

MUEBLES - J. ABAD

SAN VICENTE 94, CAMAS METALICAS - Visite la Gran Exposición del interior

PUERTAS Y MATERIALES PROCEDENTES DE DERRIBOS

JOSÉ LACALLE

GUILLEM DE CASTRO, núm. 57 - VALENCIA - Tel. 10.936

Camas-Darás Doradas, niqueladas y de hierro. Despacho: Arzobispo Mayoral, 13. Fábrica: Almas, 10 - Tel. 12.143

CALLOS Y DUREZAS

DE LOS PIES, CURAN SEGURA Y RADICALMENTE A LOS CINCO DIAS DE USAR EL CALLICIDA ABRAS XIFRA

A la primera aplicación cesa el dolor. Es fácil y cómodo. No duele ni mancha. Véndese el estuche con frasco, pincel e instrucciones, a dos pesetas. ARGENSOLA, FARMACIA, MADRID. Advertimos que se expenden multitud de imitaciones y falsificaciones de nuestro CALLICIDA. PIDASE EN FARMACIAS SERIAS Y ACREDITADAS EXIGIENDO EL NOMBRE ABRAS XIFRA. Véndese en Valencia en todas las Farmacias y Droguerías.

TRANSPORTES GERARDO ROBREDO ALICANTE, 19 TELEFONO 13.745

EL RAYO

Acarreos en general a estaciones y puerto. Transportes por autocamiones a toda la Península. Servicios combinados a domicilio, marítimos y terrestres. Especiales con Barcelona, Almería, Islas Baleares, Canarias y Costa Norte de Africa. Transportes internacionales.

Anuncie usted en este periódico

(MARCA DE FABRICA)

MI PAPEL

es el predilecto de los buenos fumadores por su calidad insuperable y perfecto engomado

Estuche con 100 hojas, 10 CENTIMOS

UNA BONITA FOTOTIPIA al final de cada estuche

ALBUMS para su colocacion, editados especialmente para cada serie, al precio de 0'50 pesetas, canjeables por 100 cubiertas vacías de sus estuches.

Albums publicados: Ases del Futbol, series C, E y H - Celebridades cinematográficas, serie D - Arte Internacional moderno, serie F

DINERO

Se facilita en LETRAS aceptadas por INDUSTRIALES y PROPIETARIOS y en HIPOTECAS, al interés desde el cinco por ciento anual. Calle de Pi y Margall, 51, cuarta puerta, de 1 a 1 y de 5 a 8.

Neveras Uralita

Patente núm. 52.789

Modelos variados, desde **80 PESETAS**

Gran surtido en **heladoras Ernesto Ferrer, S. A.** BARCAS 2

ARCAS Para guardar caudales

BÁSCULAS Para pesar ganado en vivo

TALLERES SANZ GRAO (Valencia)

ESCOPETA BELGA E. Bernard

único representante ARMERIA ESPLUGUES RODRIGO BOTET, 19

CARIDAD

La necesita familia con nueve hijos, el mayor de 21 años y se encuentra sin trabajo. Calle de Ripalda, núm. 30, 3.ª puerta.

Compañía Trasmediterránea

Relación de los servicios que presta esta Compañía

Servicio fijo, rápido, semanal, Mediterráneo-Cantábrico

Salida todos los sábados para Almería, Melilla, Ceuta Sevilla, Cádiz, Huelva, Vigo, Villagarcía, Coruña, Gijón, Musel, Santander, Bilbao y Pasajes, admitiendo para todos estos destinos, carga y pasaje.

Además, en este servicio, se admite carga para Avilés San Esteban de Pravia, Luarca, Navia, Tapia, Rivadeo Vega de Rivadeo, Foz y Vivero, y al efecto se entregan conocimientos directos con fletes corridos.

Servicio fijo bisemanal con Baleares

con salida de Valencia todos los miércoles, a las 12 horas para Ibiza, Palma de Mallorca y Mahón; y los viernes, a las 1 horas, para Palma directo, admitiendo carga y pasaje.

Servicio fijo trisemanal para Barcelona

con salida de Valencia los martes, jueves y sábados, a las 19 horas, y de Barcelona, los lunes, miércoles y viernes, a las 20.

Servicio fijo para los puertos del Mediterráneo, Norte de Africa y Canarias

con salidas de Valencia quincenalmente, los sábados, admitiendo carga y pasaje.

Para informes: Delegación de la Compañía en Valencia Grao, Muelle de Poniente, letra A.

Teléfonos 31.524, interurbano; 31.307, urbano

PERSIANAS Y CORTINAS

Fabricamos persianas de todas clases muy fuertes, a precios económicos. Grande surtido de trasparentes para miradores y en cristaladas, bonitos dibujos. Gran éxito de las Cortinas Orientales, que evitan las moscas; durante los meses de teprero y marzo se reforman y cambian dibujos a las cortinas usadas

Compre en esta fábrica y saldrá beneficiado.

Casa Lledó - 22, Lauria, 22 - Tel. 12.060 - Valencia

MUEBLES MOTES

Gran surtido en muebles económicos y de fantasía. Ventas a plazos y al contado

Pi y Margall, 57 (junto Avenida Victoria Eugenia

Fábrica: San Vicente, 285 - Teléfono 13.724

Gaseosa "frigorífica"

Pídala en todas partes, por ser la mejor

Líneas de autobuses

De nuestra ciudad salen para los pueblos los siguientes coches...

Habiendo adquirido en poco tiempo un inusitado impulso las vías de comunicaciones como medios de transporte y servicio de viajeros, son muchas las líneas de omnibus y autobuses que afluyen a nuestra ciudad de distintos puntos de la provincia y de la región, prestando un excelente servicio de gran utilidad por su rapidez a aquellos pueblos.

Constituyendo especial interés la publicación de dichos servicios, insertamos a continuación la relación de las líneas que se explotan y punto de parada y salida en nuestra ciudad:

SERVICIOS REGULARES CON EXCLUSIVA

Valencia-Bétera. — 9 coches. Punto de salida, Torres de Serranos.

Valencia-Catarroja. — 9 coches. Plaza de San Agustín.

Valencia-Saler (Albufera). — 5 coches. Gran Vía de Germanías.

Valencia-Godelleta. — 1 coche. Torres de Cuarte.

Valencia-Paiporta. — 8 coches. Plaza de San Agustín.

Comunicación de Valencia con su provincia

Valencia-Buñol. — 2 coches. Torres de Cuarte.

Valencia-Vedat de Torrente. — 2 coches. Torres de Cuarte.

SERVICIOS EVENTUALES

De Valencia a Albal, Almusafes, Sueca, Vergel, Guadasuar, Alberique, Gandía, Onteniente, Algemesí, Picasent, Tabernes de Valldigna, Cullera, Benavites, Villanueva de Castellón y Alcira. Todos éstos salen de frente al Instituto de Segunda Enseñanza.

—Pero, ¿ya estaremos seguros durante el camino?

—Llevamos una guardia.

—Sí; pero hemos de atravesar por las ciudades más peligrosas.

Al llegar a Belostrov, el gentío que llenaba el andén de la estación comenzó a silbarles y a injuriarles, cayendo algunas piedras sobre el tren, que, afortunadamente, se puso en marcha. En la estación de Richimiaki, fué peor. Centenares de soldados comenzaron a gritar: ¡Hay que matar al general Gurko y a los grandes duques!, creídos de que iban en el grupo de contrarrevolucionarios. Un grupo subió al vagón y, cogiendo a la Virubova, intentó desnudarla, afirmando que era el general Gurko disfrazado de mujer.

Dos marineros salvaron a la Virubova de la muerte. La multitud quería linchar al general Gurko, el cual, tuvo la inteligente decisión de ponerse en Arkángel bajo la protección inglesa. El tren que lo conducía había derivado hacia el Norte, y el gentío se encontró con un grupo de contrarrevolucionarios, que no eran más que los vivos aprovechadores del antiguo régimen.

El tren llegó a Helsingfors, y ante el vagón de la Virubova se presentó un grupo de marineros desarrapados y armados, la bayoneta calada, exigiendo que la Virubova fuese trasladada a «La Estrella Polar», como los demás detenidos, y no a una ambulancia.

¡«La Estrella Polar»! Hab'a sido el yatch de los emperadores en sus viajes por el golfo de Finlandia, y para la Virubova representaba todos los recuerdos del pasado. Encuadraron a la Virubova, y ésta, lívida, temblando, apoyada en sus muletas (1), pasó por entre la multitud, más de veinte mil personas que le abrieron una calle de imprecaciones y de amenazas: ¡Favorita del zar! ¡Ladrona! ¡Espía! ¡Ramera! Y como un ritornello, el gentío gritaba acompasadamente:

—¡Rasputín! ¡Rasputín!

Al fin llegó a «La Estrella Polar», siendo echada a la celda, desde donde veía las deliberaciones de los marineros sobre su suerte. Los del acorazado «Petropavlovski» eran los más furiosos, pidiendo, con gran griterío, el fusilamiento de todos los detenidos. Afortunadamente, la guardia de los marineros del «Peropavlovski» fué sustituída por otra de marineros del «Ganguf», y cesaron los Consejos de los marineros patibularios, volviendo la tranquilidad a los detenidos, que habían pasado varios días de capilla. A la Virubova, se le había vuelto blanco el pelo. Los marineros del «Petropavlovski», cuando llegaron al buque, mataron a sus oficiales.

A los pocos días, la Virubova era trasladada a la fortaleza de Sveaberg, cercana a Helsingfors y emplazada en una isla. Con ella fueron otros, entre ellos, Glinko, el periodista; Manuilof, y el doctor Badmoief. Ocuparon unas celdas nauseabundas, en las que unas puertas no cerraban por falta de cerrojos, lo que hacía necesaria la presencia de centinelas de vista que insultaban a los prisioneros. Por la puerta abierta, entraban los gritos de los soldados que jugaban, discutían y bebían. El saber los soldados que los detenidos lo habían sido por orden de Kerensky, les salvó.

(1) Véase «El Diablo en la Corte del Zar». La Virubova, a consecuencia de un accidente de ferrocarril, usaba muletas.

Todos aquellos marineros y soldados odiaban al jefe del Gobierno, y bastaba que él dispusiese una cosa, para pensar hacer o defender lo contrario.

En la fortaleza, la Virubova pasó cerca de un mes con una relativa comodidad. Un día recibió la visita de un delegado del Gobierno:

—Vengo a traerle la libertad. Trotzky ha formado Gobierno.

Eran los días de octubre, cuando Trotzky entró en la presidencia del Soviet.

La Virubova, emocionada, hizo su equipaje y montó, rodeada de soldados, en una canoa que la condujo nuevamente a Helsingfors.

Después, el delegado del Gobierno, llamadado Scheimann, la guió hacia un sanatorio donde creyó entrar en el paraíso, ante las salas limpias, la ropa blanca, las maneras corteses y la mesa abundante.

—¿Adónde vamos? — preguntó la Virubova.

—A Petrogrado. Usted pasará aquí unos días reponiéndose.

A los tres días, la Virubova partía hacia Petrogrado. La preponderancia bolchevique, preludio de su insurrección y de su gobierno, fué, para la Virubova, su salvación. La intervención de Kamenef, la había salvado.

Al llegar a Petrogrado, la Virubova fué conducida al Instituto Smolini, lleno de soldados y de guardias rojos.

Allí estaba Kamenef, con su señora, que acogieron amablemente a la antigua dama de honor de la emperatriz.

—Está usted salvada, y dentro de unos momentos recibirá la orden de liberación — le dijo Kamenef, mientras su señora iba preparando, en una mesa, comida para la Virubova.

El general Sokolof, llegó con la orden.

—Está usted libre, pero tendrá que presentarse mañana en la Comisión de Vigilancia.

Los periódicos narraron las peripecias y tribulaciones de la Virubova. Lo que había comido en el Instituto Smolin, fué enumerado plato por plato.

Una leyenda comenzó a formar cuerpo. La Virubova servía a los bolcheviques en su lucha contra Kerensky.

La Virubova era una mujer llena de fascinación.

La Virubova se decidía a emplear sus antiguas oscuras influencias para fines todavía desconocidos.

La Virubova era íntima amiga de Trotzky.

La Virubova ocultaba a Trotzky en su casa.

Una polémica se levantó entre varios periódicos en torno de la Virubova.

Rasputín era evocado.

Rasputín era resucitado con nuevas anécdotas.

Rasputín era tenido como vidente.

Sus profecías se habían cumplido.

Sus frases advirtiendo que si los zares caían llegaría la revolución y la venganza de los mujics, se estaban convirtiendo en realidad.

La Virubova no hacía más que seguir, bajo la revolución, la voluntad de Rasputín.

Una vaga simpatía hacia la Virubova, se traslucía en los periódicos. Era una mujer interesante.

Había sido una de las dueñas de Rusia y había caído en desgracia. Pero la

AUTOMOVILES INDUSTRIALES

MINERVA

EL CAMION MINERVA

Económico

Seguro - Rápido

está tan alto como todo el material

MINERVA

Camiones - Omnibus

Tractores

Semirremolques

AUTOMOVIL SALON

PAZ, 38 - VALENCIA

Ministerio de Educación, Cultura y Deporte