Oficinas y Talleres Sagasta, 56 y Cid, 2
Teléfono, 1621. Apartado, 12.
ALICANTE — MADRID
Un mes . . .
Provincia: trimest . . . 075
EDICION DE LA NOCHE
(Franqueo concertado)

15 cent.

El Luchador

DIARIO REPUBLICANO FUNDADO POR JUAN BOTELLA PEREZ EN 1912

23º Año. Número 8383
Martes 26 Noviembre 1935

ALICANTE: Estación invernal superior a todas las del Mediterráneo. Clima incomparable Temperatura media 17'4

FRACASO

Los modernismos morbosos son despreciados como perjudiciales estupefacientes

Por DAVID CASARES

Ha llegado la hora y sin que unos y otros se pusieran de acuerdo se ha emprendido la cruzada contra el fárrago de producciones que, por un exceso de benevolencia o por una hartura de ignorancia se habían impuesto como signo de innovación en todas las artes. Véase lo que sucede en la pintura, en la escultura, en la música. El «snob» que por no saber de nada todo lo acepta, acojió las extravagancias de los artistas sin tener en cuenta que ni extravagancias eran sino producto de una impotencia para producir en aquellos que usaban la técnica, una técnica acomodaticia, para hacer creer a las gentes que aquello era renovación. ¡Renovación! Destrucción de la lógica que también es necesaria en el arrte, destrucción de la verdadera técnica constructiva para pretender crear la anarquía constructiva, el contrasentido evidente y claro que ha amenazado durante varios años todo cuanto se había avanzado en el curso de los siglos. Pero ha llegado la hora. El «snob» se ha fatigado de tanto dislate renovador y reclama el retorno a la verdad que por relativa que sea siempre es más verdad que el artificio de esas producciones que pretendan hacer perfecta la pintura sin líneas, la escultura sin proporciones y la música sin harmonía y menos con melodía, siquiera fuera entrelazada, como en el género polifónico o en línea ondulante como la clásica opera italiana.

Oigamos a José Forns en una conferencia que dió sobre la Melodía expresiva, una lección de Historia de la música. No perdió el tiempo el distinguido profesor que a la vez que instruía al auditorio con su amena lección aprovechó la coyuntura que se le ofrecía para combatir las aberraciones a que se habían entregado los ultramodernistas compositores que a falta de vena inspiratoria utilizan sus convencimientos para desbaratarlo todo. Al producirse así esta autoridad musical defendía en cierto modo el clasicismo, no en el sentido de que hayamos de detenernos en uno de los momentos del avance, que en sus tiempos fueron innovadores —y hasta revolucionarios se les llamó— Bach, Mozart, y Beethoven, sino en que los progresos han de realizarse sin destruír nada de lo hecho, sino construyendo sobre los cimientos ya fijados. Como se ha hecho en todos los tiempos, porque la música desde Grecia o aún antes, desde los hebreos y los persas, ha sido sometida al movimiento evolutivo como todo el elemento de civilización.

Forns nos complació grandemente porque nos sacó de una duda. Por que en el furor del modernismo, no el de Debussy o Ravel—distintos pero paralelos—sino de los otros que empacharon de «atonalidades» temimos alguna vez que los equivocados fuésemos nosotros que no comprendimos la nueva jerga musical que se nos ofrecía como la perfección ya lograda en la creación divina.

Pero no sólo es un maestro quien confirma nuestra opinión de siempre.

Es ya la crítica de Europa, esa misma crítica sobre la que harto osados se ampararon los renovadores hambrientos de renombre y ayunos de escrúpulos. A propósito de «La vida embrujada» (Le vie ensarcelés) de Louis Aubert, obra creada sobre temas de Chopín en admirable composición orquestal se han dado cuenta los críticos parisinos de que mucha culpa de lo que ha sucedido con la música moderna la tienen ellos. Porque no cabe duda que arrastrados también en el torbellino «snobista» no tuvieron el suficiente valor para oponerse a esa inación destructora. Temían caer en las injusticias que se cometieron con Wagner, con Gounod, con el mismo Saint Saens, y lo aceptaron todo, aún lo más disparatado utilizando la sonrisa para disimular el mal efecto que les producían tales genialidades.

Louis Aubert, es músico moderno. Es indiscutible; pero utiliza su modernidad para vestir decentemente los temas sobre los que ha de trabajar. Abandona el sistema del esquema temático para tejer sus armonías sobre temas ya construídos, temas melódicos que, fraccionados, proporcionan al compositor materia suficiente para exponer toda su ciencia y hasta su espíritu de invención.

No es este músico el primero que vuelve su pensamiento atrás. Que antes de ahora, y precisamente dos de los más destacados reformistas franceses, utilizaron temas de Juan Sebastián Bach, magníficamente tratados con pleno espíritu moderno. Pero también en esto ha habido tozudez. Que algunos volvieron el pensamiento atrás, y recogieron unos temas de Wagner, para escribir una «wagneriana» que de vivir el coloso de Leipzig y haberla oído, viera desatada su justa cólera con este desarreglador de sus temas, que para hacer algo, los tomó y los lanzó al papel pautado como se introduce la ropa en la maleta cuando hay que hacer un viaje precipitado: a puñadas y con los piés.

El fracaso de los ultramodernistas es cierto. Y el signo está en el retorno a los clásicos, a los románticos, para tomar temas y tratarlos modernamente, pero con el respeto que se merecen el creador, el público el mismo reformista y, sobre todo, la música.

David CASARES

(Prohibida la reproducción).

Cristián, o la Sinfonía Incompleta

Don Manuel Tomé, autor de esta novela, es un romántico, no cabe duda, tal vez porque la vida le ha inducido a ello, o por temperamento, o porque mejor le acomoda esto, al enfrentarse con la albura de las cuartillas, cuando se dispone a escribir el libro. Novela que puede ser una autobiografía, o, al menos, la relación de una faceta de la existencia de un allegado o íntimo amigo. Hay escenas, episodios, tan cercanamente vistos, observados, sin duda, a plena satisfacción, que induce al lector a pensar en la autobiografía.

Va bien el título a la obra, porque en la gran sinfonía romántica de una vida, de un amor desgraciado, queda sin terminar el desarrollo lógico de la melodía, truncada por cobardía de los dos protagonistas,—Casta y Cristian—o por una inadaptación a los medios normales de la vida. Hoy no se producirían así ninguno de los enamorados que pasasen por las mismas circunstancias que esos dos que pinta o retrata Tomé en su novela. De todas maneras, es fácil la técnica de la obra, aunque, en nuestra inclinación al realismo, no compartamos la psicología del libro, un poco retrasada.

La observación de los detalles, construcción de los temperamentos, es fácil, casi meticulosa, y el relato lleva buen sendero para llegar a interesar a espíritus sencillos.

Acaso hubiera sido una sinfonía completa, acaba, llena de relieves y de choques sensoriales, de haber falseado un poco la trayectoria de ese amor, inclinándola al realismo. Pero, si es historia, si es biografía, a autobiografía, hizo bien el autor en ser fiel a los hechos, aunque pierda con ello facetas fuertes y modernas.

Digna de elogio es la índole de la obra, al menos en cuanto a la parte literaria se refiere, recta y discreta, honradamente hecha. Hay, sin embargo en ese relato una amargura incontenida, un pesar de renunciaciones, mas destacado en esa bifurcación que, a la postre tantos sufrires, toman los protagonistas, alejados de ese amor que le llevó por las sendas de los fracasos durante varios años, hasta desembocar en el rotondo de la separación, de la renunciación definitiva.

El autor, don Manuel Tomé, escribirá mas novelas, porque hay en su estilo facilidad y un cierto espíritu analítico que sabe bucear en los temperamentos y en los hechos.

La obra lleva un prólogo admirable del escritor Antonio Montoro, que avala cuanto decimos y enriquece cuanto el autor expone.

Pro indulto

La «Liga Española de los Derechos del Hombre» de esta ciudad, haciendo hoonr a los instintos humanitarios que la inspiran, ha cursado a los señores Presidente de la República y del Gobierno, el siguiente telegrama:

«En nombre Junta provincial Liga Española de los Derechos del Hombre suplico indulto pena muerte condenados Florentino Prieto Cueto y Eugenio Tejedor Martínez.

Pablo Andarias
Presidente

La rectificacion del Censo

En la provincia, el Censo electoral se está amañando, tanto o más si cabe, que en la capital

Se ha prorrogado veinte días, el plazo de la revision

Dábamos ayer la noticia de haberse concedido una prórroga de veinte dias para la revisión del Censo electoral. Necesaria era esta prórroga ante la imposibilidad de tiempo para que en treinta días escasos, si nhaber tenido conocimiento de que esta operación se estaba realizando todo el cuerpo electoral, tuviera la debida eficacia.

Así pués las listas electorales para revisarlas y formular en consecuencia cuantas reclamaciones se estimaren pertinentes, permanecerán expuestas al público en los bajos de las Casas Consistoriales hasta el dia 20 de diciembre.

Pero de los mismos vicios y defectos de que hasta ahora ha venido adoleciendo la rectificación del Censo electoral, adolecerá la prórroga, pues cuantas iniciativas hemos aportado desde nuestras columnas para una mayor divulgación han sido desoidas, en atención al deseo del Ayuntamiento gubernativo que precisamente está interesado en que nadie reclame contra maniobras que alrededor de esta operación realiza.

No obstante, se dispone ya de un más largo tiempo para reclamar quienes con derecho a ello se creyeren y para seguir nosotros desenmarañando los turbios manejos de los usurpadores de la voluntad popular.

Fué primero en Alicante donde se cometió toda clase de tropelías que aún continuan en el Censo electoral. Mástarde en Onil surgió la misma protesta contra los execrables procedimientos caciquiles que se ponían en práctica para desvirtuar la expresión de la opinión pública cuando a ello llegue la ocasión. Es ahora en Catral donde la voz de las izquierdas se alza para acusar a quienes en la República cometieron la defección y ahora pretenden ignominiosamente afianzarse en sus acomodaticias y pingües posiciones.

Se nos informa, y a esas noticias reconocemos el crédito de quien jamás ha mentido y posee pruebas irrefutables que han de darle la razón, que las anomalías en cuanto a inclusiones y exclusiones indebidas, que evidencian la mala fé de elementos desposeidos de todo respeto a la Ley.

Y más grave aún que este amaño, es el que se ha cometido para dar certeza ficticia a un Censo que no es reflejo de la verdad. Para conseguir que esas inclusiones y exclusiones indebidas del Censo electoral se ofrezcan como verídicas, ha sido convertido el Padrón Municipal de Habitantes en un guiñapo. En él se ha inscrito a quien al Presidente de la Comisión Gestora Municipal y al Secretario le ha venido en gana, y se ha excluido naturalmente también a quienes se ha querido. Prueba de este aserto en cuanto a exclusiones, es que entre el número considerable de vecinos que no figuran en las listas del Censo electoral no obstante hallarse en posesión de las condiciones exigidas para disponer del derecho al sufragio, se cuentan algunos mayores de sesenta años que toda su vida han residido en esta población sin cambiar de domicilio y que en cuantas elecciones se han verificado han tenido participación, y en cambio figuran inscriptos otros que habiendo fallecido hace la friolera de diez años desapareciendo por tanto de las listas electorales, ahora se les ve en ellas resucitados.

Como todo esto ya lo hemos visto, a quien tiene el deber de evitarlo le importa un bledo, o quizás por estar demasiado interesado le convenga aletargarse en su mutismo despectivo para la pública opinión, llamamos la atención al Jefe Provincial de Estadística para que conozca de esa actuación al margen de la Ley de quienes para confeccionar un Censo electoral de su agrado han llegado a parir y matar ciudadanos en el Padrón Municipal de Habitantes.

VENTANA

LAGRAN MENTIRA

Bajo este título se ha publicado una antología de la prensa francesa durante la guerra europea. Ofrecemos aquí algunos ejemplos. Este envenenamiento de las masas se practicó en gran escala en todos los paises beligerantes. Sentimos no poder ofrecer ahora ejemplos alemanes.

«Pienso que estos acontecimientos son muy afortunados. Hace cuarenta años que los espero. Francia se rehace, y creo que no podría rehacerse de otro modo que por la guerra que la purifica. «Petit Parisien», declaración de monseñor Baudrillart, 16 de Agosto de 1914).

«Los ricos serán todos generosos; las miserias serán socorridas todas. Esto es un sueño. Sueño que será una realidad si nuestros admirables soldados lo quieren. («Le Matin», H. Robat, 25 de Abril de 1916).

«La puerta de este paraiso terrenal se llamará Verdun.—(Jean Richepin, 21 de Agosto de 1916).

«Nada podía detenerlos. Nuestros buenos mozos ensartaban a los turcos con la punta de las bayoneats y los lanzaban por encima de sus cabezas. («Le Matin», carta de un cambatiente).

«Comemos muy bien, y la guerra nos proporciona buenas y sanas emociones»—(«Eche de Paris», 4 de Febrero de 1915.

Después de leer esto, cójase «El fuego» de Henri Barbusse, como homenaje al gran pacifista desaparecido.

LA INQUISICION

Ayer publicamos una nota sobre el ingreso de Giménez el Heráclida en las Juventudes de Acción popular, pregonando que en este partido estaba el auténtico fascismo español que volvería a «Felipe II, a su Imperio y hasta a la Inquisición». Acerca de esta última etapa, recordaremos con prosa de Azorín:

«La leña santa crepita; las víctimas, entre el humo, aullan amarradas al poste: el terror cunde por toda España. En las negras mazmorras se trituran y desgarran las carnes; se distienden los músculos; se dislocan los miembros; crugen los huesos; chirrian las carruchas; borbolla el agua hirviente; retumban los martillazos; carlean de fatiga los verdugos... No bastan los tormentos conocidos; inventanse otros nuevos y refinados; impórtanse del extranjero los últimos adelantos. Existe un tormento español llamado «del sueño»; pero existe una variante italiana, y esa variante dice Suárez de Paz en su «Fraxis eclesiástica et soecularis», «es muy mejor y por muy mejor estilo que el español».

HAZAÑAS BORBONICAS

Un periódico chileno recoge unas cuantas anécdotas de Alfonso el Africano. Se asombra de la conocida campanada de Dauville.

«Una aventura suya que produjo mucho desagrado en España, fué cuando el rey, con un numeroso séquito, pero sin la reina, hará unos diez años, fué a Deauville, donde pasó dos semanas divirtiéndose con las bellezas alegres que frecuentaban este balneario. El disgusto en España llegó a su colmo cuando se supo que el viaje del rey y su séquito era costeado por la Municipalidad de Deauville con fines de propaganda y atracción turística. El asunto contribuyó a la caida de la monarquía. Las aventuras de Africa hicieron el resto. ¿Por qué el país sufría derrotas humillantes y perdía millones de vidas para que un rey se pasara el tiempo divirtiéndose con cocotas en Francia».

Nuestro colega suramericano no sabe por lo visto lo de la «carne» de gallina» y se asombra de cosas tan elementales en el borbonismo como la de colocar la corona al servicio de la propaganda de los casinos de moda, con ruleta o «straperlo».

¡Y ESTO ES EL CINEMA!

Informaciones estelares de una revista sinematográfica que se edita en Norteamérica para los paises de habla castellana:

«Claudette Colbert ha confesado que gusta de los versos de la poetisa Edna St. Vicent Millay y que su libro preferido es «Alicia en el país de las maravillas». La misma Claudette dice que abomina del caviar, pero que los hongos son su delicia».

«Jean Arthur parece en vias de crear en su casa una colección zoológica, pues aparte del perrito faldero que es de rigor, cuenta con un «terrier» de antecedentes muy dudodosos, con cuatro gatos y con una docena de peces de colores». ¿¡Pensando en qué tipo de mentalidad se escribirán estas cosas?!

UN PRESAGIO

Toda la Europa central parece preocupada por un hecho que ya parece puede darse por cierto: la desaparición del acta oficial en la que el emperador Carlos en 1918, renunció a sus derechos a la corona.

En los medios diplomáticos vieneses se dice que este documento debió quemarse en dia 15 de Julio de este año durante el incendio del Ministerio de Justicia. El exámen, papel por papel, de los archivos del Ministerio, no permite ya esperanzas: el documento no se encuentra.

Todo esto no bastaría para preocupar a la opinión pública si el documento solo afectara al emperador Carlos y no hablara para nada de la situación jurídica de sus descendientes. ePro corre el rumor de que el documento no ha sido quemado, sino hurtado por los partidarios de la restauración monárquica y que ahora está bien guardado en los archivos del príncipe pretendiente Otto, ya que parece que el texto de abdicación la extendía a los herederos del emperador Carlos.

Entretanto, Otto espera la ocasión de hacer la felicidad de Austria y Hungría.

EL FASCISMO, VEGETARIANO

«Lavore Fascista» de Roma, dice: «El abuso de la carne era una de las causas, si no la principal, de todas nuestras enfermedades y particularmente de la senilidad precoz. Reducir el consumo de carne significa vivir más y mejor».

Los fascistas empiezan a hacerse vegetarianos. De seguir las sanciones en vigor, nos los imaginamos exaltando un régimen dietético a base de discursos de Mussolini.

VOLTAIRE, INTIMO

He aquí una anécdota auténtica de Voltaire recogida de labios de un viejo jurasiano. La anécdota ha sido transmitida de generación en generación por tradición oral.

Tres cristianos viejos de un pueblecito de Lons-le-Saulnier marcharon a pie a pasearse por Suiza. Al pasar por Ferney quisieron ver a Voltaire, del que tanto se hablaba.

Llamaron a la puerta del castillo en que habitaba y con el sombrero en la mano, pidieron:

—Queriamos ver al señor Voltaire.

—Soy yo—dijo el hombre que les abrió la puerta. —Mírenme bien por delante—luego dió media vuelta—; ahora mírenme por detrás—y con otra media vuelta les dijo—: —Ahora, adios.

Y volvió a meterse en la casa.

Arte y artistas

SALON ESPAÑA

«EL PRIMER»

El domingo se ha estrenado, por la Compañía titular de este teatro, la comedia en dos actos de Casinos, «El primer bes», y en ella su autor pulsa discretamente la parte cómica y logra entretener al público que celebra las incidencias de la trama.

Como fin de programa se representó la obra de Barchino, «La papeta bona» también a todo éxito de interpretación.

Angel Mas, Manolo Alvarez y Paco Hernández, dirigentes de la compañía, con Asunción Antón, Eduarda Tora, Paquita Pérez, Catalina García y Castellanos, aPco Lozano, Oliver, Paco Cremades, siguen cosechando aplausos y afirmándose cada vez en el cartel.

PRINCIPAL

CASIMIRO ORTAS

Pronto, en los primeros días de Diciembre, se presentará la compañía del gran actor cómico Casimiro Ortas, a base de programas nuevos, con obras de las mejores firmas.

Evocaciones

UNA VIDA

1856

Era un pueblecito cercano a una ciudad metropolitana. Pueblecito de gran emigración, pueblecito del norte. Los aires de la ciudad llegaban a él, no obstante, con paso de carreta. Costumbres antiguas; vida esclava del campesino: mucho trabajo; poco pan.

Juan, el niño que no más frisaba en los doce años, parte para América. ¿Voluntariamente? No; necesidad de un hogar. Sus progenitores eran «caseros». Las tierras del señor a quien servían no daban para ellos más que trabajo y poco pan. Había, pues, que correr la suerte que otros muchos vecinos; había que ir en busca de lo que la tierra negaba. Mejor diríamos: lo que negaba toda una inhumana organización: tierra feraz y hambre en los que gestaban esa feracidad.

1906

Juan, don Juan, regresa de América, agotado físicamente, pero lleno de contenido humanitario y saturado su espíritu de sentido cristiano. Su alma, con el bagaje de la experiencia y su inteligencia, con el equipaje de largas horas de estudio quitadas al descanso.

La vida de intenso trabajo; sus buenas cualidades innatas, hicieron que allende lograse una posición económica respetable, y qué, por paradojas de la vida, llegase a ser dueño de aquella casa y aquellos terrenos que en su infancia pisaba gorra en mano y como siervo.

No quedaba uno de los suyos con vida. Habían caido en plena edad madura.

Sólo; con sus 50 años, en eterna soltería, comenzó a vivir en aquella casa solitaria, cercada por terrenos fértiles que ahora eran suyos y que antaño habían sido «ubres» fértiles para los «amos» y estériles para los progenitores de Juan.

Vida de intensa ejemplaridad moral. Ayuda a todo vecino menesteroso. Sus «caseros» de ahora habían dejado de serlo, para cambiarse en coopartícipes en grado máximo de todo lo que la tierra daba y de todo cuanto los animales fecundaban. aPra su vida austera llegaba muy poca cosa. Compartía en grado mínimo las ganacias y en grado máximo las desgracias.

Hombres, mujeres y niños todos cuantos moraban en la aldea, querían y admiraban y hasta veneraban este hombre ejemplar.

El problema agrícola absorbía su atención. Direcciones, consejos, ayuda; y por último, creación de una sociedad y Cooperativa agrarias, donado los terrenos para levantamiento del edificio social.

Pero don Juan, así como no frecuentaba tabernas ni cafés, tampoco asistían a las ceremonias de la iglesia. Se sentía sacerdote, iglesia y culto de su religión; religión cristiana, de honradez. Alguien, quizá, desease con interés tener un sólo motivo para censurar aquel varón.

Pero era tan diafana su vida, tan ejemplar, que ni la maldad podía enturbiarla.

En la aldea se celebra una misión. Don Juan no comparece en la iglesia para confesar y comulgar. Era esto un mal ejemplo para los feligreses del cura; era un atentado al poderío del cura. Y ya el último día del novenario, las dos padres misioneros, por indicación del párroco, se presentan en la casa de don Juan.

Toda la amabilidad fué poca para recibirlos. Delicadezas, atenciones, respeto máximo por parte del dueño de la casa. Llegado el planteo del objeto que allí llevaba los dos viistantes, el buen hombre se limita a rogar para él, el mismo respeto que él tiene para los demás.

La enemiga del párroco, hasta entonces encubierta, surge con toda claridad. «Aquel ateo —como si el no confesar o comulgar signifique ser ateo— merecía vivir como un perro».

Los feligreses escuchaban en silencio estos anatemas, para luego olvidarlos y seguir admirando el mejor vecino de la parroquia.

Don Juan ha fallecido. No tiene más que unos parientes lejanos que viven en América. Aquellos vecinos agradecidos, todo el lugar, se apresura a prestar los servicios que se requieren hasta dejar bajo tierra aquel cuerpo inerte.

El cadáver de aquel hombre no puede recibir sepultura en cementerio católico, según orden del cura; y la parroquia no tiene cementerio civil.

Viajes a la metrópoli. Visitas al Arzobispo; todo en vano.

Los terrenos donados por don Juan para la Sociedad Agraria, tienen que servir de cementerio improvisado. Y se cumple, en parte, la profesía del cura; aquel cadáver recibe sepultura en dicha finca, cual un animal cualquiera.

Y las autoridades civiles permiten esto, antes que oponerse a los deesos de otro poder.

1927

Los vecinos de la parroquia residentes en América, reaccionan ante este caso insólito, y envían dinero para la rápida construcción de un cementerio civil. No faltan obstáculos y entorpecimientos, pero se hizo.

Nuevas dificultades paar la apertura. Trabas para el traslado de las cenizas de aquel varón a dicho cementerio. La prensa de los emigrados habla, chilla. La potente Sociedad Agraria, creación de aquel hombre, trabaja, y por fin se logra el permiso para el traslado de los restos.

Llegado el día, el pueblo en masa, creyentes y no creyentes, mujeres y hombres, acuden a formar en la procesión cívica que había de conducir los restos de don Juan al cementerio civil y cuyos restos iban a inaugurarlo.

Paso obligado por delante de la casa rectoral. Bajo el dintel de la puerta con aire retador, el cura sucesor de aquel otro. Parecía cual si pasase lista de todas las personas que osaron concurrir al acto de tributo póstumo... de desagravío.

Todos y todas que confesaban y comulgaban; todas y todos que iban a misa formaban en la manifestación.

Y era que aquello no significaba falta de religión, de fé. Era el tributo sincero a la memoria de un hombre virtuoso, honrado, benefactor, y a la vez protesta silenciosa, pero edificante, no contra la religión, sino contra la política al socaire de Cristo y del mismo Dios.

Era la protesta a la conducta de un hombre que, amparado, se llamaba sacerdote y era todo menos eso.

Manuel Moure GOMEZ

Para el pequeño escultista

NIDOS Y HUEVOS DE PAJAROS

La Ley de la Selva que enseñó Baloo a Mowgli, decía que los animales de ésta podían matar para alimentarse y alimentar a sus cachorros, pero que jamás debían matar por el placer de matar.

Los lobatos, también tienen que obedecer aquella Ley, pero algunos muchachos parece que no la cumplen, pues cuando están lejos de sus madres cojen un huevo de pájaro, y de esta manera vulneran aquella Ley.

Justamente ahora, (el original está escrito en el mes de Abril) todos los pájaros están ocupados construyendo sus nidos y poniendo sus huevos. Pensad el tiempo que se gasta y las molestias que causa el hacer un nido, y que orgullosos pueden estar la hembra y el macho cuando está términado y los huevos están dentro. Pensad cómo deben sentir cuando algún muchacho cruel viene e inutiliza toda la obra que ellos han hecho. De todos modos, mirad los niños. Estudiadlos cuidadosamente, ved como los hacen, ved qué clase de huevos ponen las diferentes clases de pájaros, y cómo alimentan y educan a sus hijuelos.

No tengais cuidado de espantar a los pájaros, sencillamente, no destruyais nada mientras estáis observando. Si encontráis un nido, no llevéis a otros muchachos a que lo vean; guardadlo en secreto entre vosotros y vuestro mejor camarada.

Podeis volver para mirarlo y comparar vuestras anotaciones de lo que hayais visto.

Cuando veais los pequeños pajaritos estareis contentos de alegría; seguramente entonces no seriais capaces de tomar ni un solo huevo.

(De «The Scout», traducción directa del inglés)

KORAK
(Rover Scout

El señor Chapaprieta ha celebrado una larga conferencia con S. E.

Madrid, (teléfono). — El jefe del Gobierno señor Chapaprieta ha visitado este mediodía en Palacio Nacional a S. E. el Presidente de la República señor Alcalá-Zamora, sosteniendo una larga entrevista.

Lea EL LUCHADOR

Ministerio de Educación, Cultura y Deporte

Un complot contra Francia en Siria

Haifa, (cable). — Según informaciones recibidas en Siria la Policía acaba de descubrir una Sociedad secreta cuya actividad se dirigía contra el mando francés. El comité de organización de esta sociedad estaba formado por personas intelectuales.

El nuevo Parlamento inglés

Londres, (telégrafo). — Esta tarde se celebrará la sesión de apertura del nuevo Parlamento.

Siguiendo la tradición, empezará dirigiendo el Speaker, nombre que se da en Inglaterra al Presidente de la Cámara, unas palabras, y una vez ratificado el nombramiento por el Rey, al que viistará inmediatamente, volverá a Wensminster para recibir el juramento de todos los diputados.

El problema de la autonomía de las regiones chinas

CAMBIO DE IMPRESIONES

Tokio, (telégrafo). — Se anuncia que el Gobierno chino ha pedido la celebración en Nankin de un cambio de impresiones para estudiar la cuestión autonomista de la China del Norte.

A LO QUE SE ASPIRA :—:

Pekin, (telégrafo). — Las nuevas regiones autoónomas no quieren la separación definitiva del Imperio Chino.

En los círculos se cree lo más conveniente para la República China y para las mismas regiones autónomas esta decisión, para poder hacer frente, unidas, a la presión japonesa.

El Parlamento filipino ha acordado adoptar un plan de defensa para garantizar la independencia nacional

Manila, (cable). — Ha celebrado su primera sesión el Parlamento filipino.

El Presidente de la República don Manuel Quezón, propuso la adopción de un plan de defensa nacional para garantizar la independencia de Filipinas.

Del movimiento revolucionario en el Brasil

Rio Janeiro, (cable). — El movimiento revolucionario iniciado ayer en las provincias del Norte, parece ser que ha sido dominado ya por las fuerzas del Gobierno.

Se sabe que el jefe de este movimiento es don Carlos Prestes, uno de los hombres más prestigiosos que han tomado parte en todas las revoluciones que desde hace doce años se han registrado en Brasil.

Regreso de S. E.

Madrid, (teléfono). — Esta madrugada ha llegado a la capital de la República, procedente de Burgos, S. E. el Presidente de la República.

LEA USTED EL LUCHADOR

El diputado Sr. Trabal anuncia una interpelación

Madrid, (teléfono). — El Presidente de la Cámara señor Alba ha manifestado que se pondría a discusión esta tarde el proyecto de Ley sobre Utilidades, el del Timbre y el de Derechos reales.

T última hora se discutirá la proposición del señor Trabal relativa a la diferencia de trato en los actos públicos que se celebran en Cataluña.

De Cines

«ABDUL-HAMID» EN EL IDEAL CINEMA

Intriga. Misterio. Un trono que está a punto de ser derribado por las ideas de libertad y fraternidad y que se mantiene solo por el terror

En la bella y a la par cruel Constantinopla luchan dos partidos, dos ideas. Una representada por los «Jóvene sturcos» que quieren encauzar su patria por los senderos de la civilización y progreso y otra «Viejos turcos», cuyo deseo es el montenerla en el estancamiento en que se encuentra desde luengos años, para sojuzgarla y esclavizarla cada vez más.

Entre ambas el sultán Abdul Hamid, el emperador condenado, tirano cruel de sus súbditos, que se mantiene en el trono por el terror.

En la corte misteriosa y siniestra, se fraguan planes maquiavélicos, que tienen como única finalidad la destrucción de los «Jóvenes turcos» y una y otra vez se suceden las matanzas por los esbirros del sultán.

Pero nada puede detener la revolución naciente y por fin, después de los trabajos realizados en el destierro, ésta estalla y bajo las palabras gloriosas de libertad, fraternidad e igualdad el pueblo soberano que ha roto las cadenas de la esclavitud ve alzarse ante él una aurora de paz y progreso.

Karl Grunner, excelente director, ha sabido trasladar de una manera real al cinematógrafo, uno de los periodos más turbulentos y sangrientos de la historia contemporánea de Turquía.

Las luchas entre los de fez blanco y los de fez encarnado como así se distinguieron los «Jóvenes turcos» y «Viejos turcos» respectivamente, se hallan admirablemente logradas.

Los personajes creados por el famoso novelista Robert Newman, bajo la dirección de Grunner, han adquirido una personalidad más destacada sobre el lienzo. Especialmente la figura del sultán, de la que hace una tan feliz interpretación Fritz Kortner que le sitúa como uno de los valores del séptimo arte.

Emeri Percy en el «rol» del europeo cínico y repulsivo, consejero del sultán e inspirador de sus crueldades, alcanza también un gran éxito.

Entre otros artistas Nils Tsthers y Adrianne Ames hacen una buena interpretación de sus papeles.

Si a esto unimos una sonorización perfecta y una fotografía buena, unos primeros planos soberbios, no dudaremos que sea una de las mejores películas que se han proyectado esta temporada en Alicante. Un éxito para la casa productora Brithis Gaumont y para la empresa de este elegante cinema.

R. A.

El general Condylis

Atenas, (telégrafo). — El general Condylis ha sido recibido por el rey Jorge II.

En dicha entrevista se ha tratado de la resolución de la crisis.

Es peligroso equivocarse.

Hay leche fresca de 1.ª, de 2.ª y de 3.ª clase, como hay también varias clases de leches condensadas.

NO HAGA VD. FALSAS ECONOMIAS. SU SALUD VALE MAS!

Compre siempre leche condensada

LA LECHERA

la más rica en crema, la más nutritiva, pura y sana

Consejo de ministros

Se acordó la combinacion de gobernadores que alcanza a nueve provincias, la cual se dará a conocer cuando la firme S. E.

Madrid, (teléfono). — Esta mañana se han reunido los Ministros en la Presidencia celebrando Consejo que ha durado hasta las dos de la tarde.

REFERENCIA DEL SEÑOR LUCIA :—: :—: :—: :—: :—:

Terminada la reunión, el Ministro de obras Públicas y Comunicaciones señor Lucía ha facilitado a los reporteros la referencia verbal de lo tratado diciéndoles

—El Ministro de Trabajo nos ha informado de los créditos para realización de obras por un presupuesto de cinco millones y medio de pesetas y cuyos proyectos se refieren principalmente a desguace de buques, alumbramientos de aguas, etc. También yo he llevado al Consejo una autorización sobre obras hidráulicas de carácter local, cuyos presupuestos pasan de tres millones de pesetas:

Agregó el señor Lucía:

—En Consejo se conoció la petición de los obreros de la Unión Nacal de Levante y el informe sobre la situación de aquellas factorías, de los ingenieros. Piden los obreros que el Gobierno realice gestiones eficaces cerca de la Transmediterránea para que por la Unión Naval se construyan algunos buques de los que ofreció construir el pasado verano. Se ha confirmado en el Consejo el acuerdo relativo a los intereses de las obras que se anticipan del ferrocarril Zamora-Orense.

Dijo luego el ministro:

—En el despacho del Ministerio de Instrucción Pública se ha aprobado un interesante decreto sobre las escuelas.

Prosiguió hablando el señor Lucía para decir:

—El Ministro de Agricultura, Industria y Comercio ha presentado un extenso estudio sobre la situación del mercado del aceite, sobre los propósitos de la Comisaría del Trigo, y sobre los trabajos de ensayo que se verifican para desposeer a determinados productos vegetales de los elementos tóxicos que contienen y poder dedicarlos a la alimentación del ganado. También presentó el señor Usabiaga y quedó pendiente de estudio un interesante decreto sobre ofrecimiento voluntario d fincas al Instituto de Reforma agraria, sobre normas para la parcelación de terrenos y sobre peticiones de accesos a la propiedad.

Informó el señor Lucía:

—El Ministró de Marina habló de planes de defensa nacional desde el punto de vista naval. ambién presentó y fué aprobado un proyecto de Ley elevando de cinco mil a diez mil pesetas la pensión a la viuda de Isaac Peral.

Manifestó el ministro:

—El Ministro de la Gobernación señor De Pablo Blanco informó sobre el curso de los expedientes que se instruyen con motivo de la adquisición de automóviles para el Parque de Seguridad, así como de los escritos recibidos de varios Ayuntamientos protestando contra la aplicación de la Ley de Coordinación Sanitaria. Dió cuenta el Ministro de una Estadística sobre altas y bajas de las sociedades obreras y políticas, así como de la combinación de Gobernadores. El traslado de Gobernadores comprende a nueve provincias. Como ya es sabido se trata de cubrir nuevas vacantes sin nombramientos de personal. Esta combinación se hará pública cuando la firme S. E. el Presidente de la República.

Añadió el señor Lucía:

—El Ministro de Estado informó de las negociaciones comerciales en curso con varios países y de la situación política internacional. En el despacho de la Presidencia se aprobaron los decretos sobre traspasos de servicios a la Generalidad de Cataluña, que son los sanitarios, inventario de Sanidad, Beneficencia, régimen de minas, corporaciones municpales, póstos. Este decreto solo significa el cumplimiento del acuerdo adoptado por la Comisión mixta revisora del traspaso de servicios.

Finalmente dijo el ministro:

—El señor Chapaprieta leyó un interesante proyecto de Ley sobre autorizaciones al comercio exterior. Se trató de asuntos de carácter local, destacando el referente a la situación del Ayuntamiento de San Ildefonso que carece en absoluto de ingresos, de uas intoxicaciones de Murcia y del proyecto de la Presidencia relacionado con la situación de Oliva. Con motivo de la aprobación del proyecto de tarjeta electoral, se estudiaron las peticiones de algunas Diputaciones que proponen la fusión de dicho documento a la cédula personal. Finalmente se trató del proyecto de ordenación feroviaria para que el que se nombró una ponencia formada por los ministros de Hacienda, Agricultura y Obras Públicas. Esta tarde, o mañana a lo más tardar, será sometido a la firma de S. E. el correspondiente decreto autorizando al Ministro para que lleve a las Cortes el proyecto redactado.

NOTA OFICIOSA :—: :—: :-:

Se ha facilitado a los periodistas la referencia oficial de lo tratado, que se halla reflejado en la siguiente nota oficiosa:

«Presidencia. — Adquisición de solares para Casas de Correos y aplazamiento del decreto de 29 de agosto hasta que se celebre la anunciada asamblea nacional de transportes.

Agricultura. — Asuntos de la Sección de mercado interior y anulación de la Orden ministerial de 20 de agosto de 1934.

También se restablece la Junta de Patronato del Instituto Náutico del Mediterráneo.

Marina. — Fijación de las fuerzas navales para 1936.

Trabajo y Justicia. — Concesión de algunas cruces de Beneficencia.

Unificación del Reglamento de servicios de la Subsecretaría de Trabajo y Sección Social, y derogación de algunas disposiciones relacionadas con casas baratas.

Obras Públcas. — Proyecto y presupuesto de obras en algunas provincias

Guerra. — Adquisición de material moderno de Aviación».

Cinco mujeres bandidos capturados por la policía

Bucarest, (telégrafo). — La policía rumana ha capturado a una peligroaa banda de mujeres que desde hace meses tenía aterrorizada una vasta región de ls provincias del norte.

Compuesta de cinco jóvenes mujeres, disfrazadas de hombres, armadas de revólvers y puñales, disponían de briosos caballos, sostuvieron un desesperado combate con la policía, haciéndose numerosos disparos, cayendo por último en poder de las autoridades.

El Hogar del Porvenir

El sábado 23 del corriente en el vapor Ciudad de Alicante, llegó a esta el señor Gerente de la importante Sociedad de Palma de Mallorca, denominada «El Hogar del Porvenir», don Juan Bauzá, para presidir el sorteo verificado el día 24 en el Cine Salón España, el que tuvo lugar ante un Representante del Gobierno y la presencia del Notario de esta Capital don Francisco Badenas.

En dicho sorteo fueron agraciados con los númeors 47 y 3219 don Antonio Carratalá Ramón y don Emilio Galvez Martín-Benito respectivamente, con las pólizas 3606 y 17875.

Una vez terminado el sorteo, se dió lectura a un telegrama del Presidente de dicha Entidad don Honorato Sureda Hernández, saludando a todos los concurrentes al Acto, y felicitando a los nuevos agraciados por la suerte.

El mismo día 24, salió el señor Gerente para Valencia, donde tendrá lugar el día 1 de Diciembre el sorteo en dicha capital levantina.

Veáse con esto el interés que el Consejo de Administración se toma por los señores asociados y por el engrandecimiento de «El Hogar del Porvenir», el cual se va introduciendo por todas las capitales de España.

Lea "Política" Diario que dirige Carlos Esplá

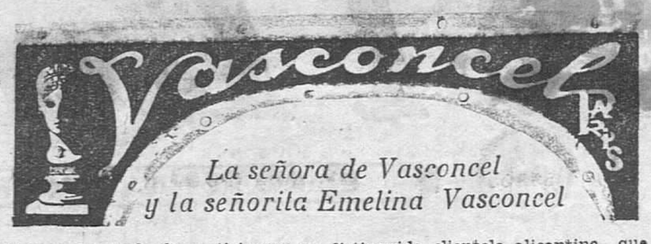

tienen el agrado de participar a su distinguida clientela alicantina que efectuarán sus consultas de Belleza los días 25, 26 y 27 del corriente mes de noviembre.

Recibirán, como siempre, en la CIUDAD DE ROMA, Altamira 11, ALICANTE.

La guerra italo-abisinia

Los abisinios han obtenido nuevos importantes éxitos, demostrando la eficacia de su táctica

RUSIA Y RUMANIA ESAN DISPUESTAS A INCLUIR EL PETROLEO ENTRE LAS SANCIONES :—: :—: :—: :—: :-:

Ginebra, (telégrafo). — Rusia y Rumanía han anunciado a la Secretaría de la Sociedad de las Naciones, que están dispuestas a incluir en la lista de sanciones a Italia el petróleo.

SE TCENTUAN LAS VENTAJAS PARA LOS ETIOPES :-:

Asmara, (telégrafo). — Un corresponsal seguidor de las tropas invasoras ha manifestado que de día aumentan las dificultades para internarse en el país.

A la guerra de guerrillas que es temida por sus efectos desmoralizadores hay que añadir las enfermedades, el clima, las fieras y la sed, verdaderos aliados naturales de los abisinios.

LAS LLUVIAS PARALIZAN LAS OPERACIONES MILITRES :—: :—: :—: :—: :—!

Mogadiscio, (telégrafo). — Las fuertes lluvias y desbordamientos de rios han paralizado las operaciones en el Ogaden.

NUEVOS E IMPORTANTES EXITOS DE LOS ABISINIOS

Addis-Abeba, (telégrafo). — Se señalan tres éxitos muy importantes de los abisinios.

Uno de ellos es el ataque a las cercanías de Makallé por las tropas del ras Seyún, otro el de Ambar Gehui por las fuerzas del ras Desta y el tercero el de Gorahai.

Varios batallones italianos han quedado aniquilados en estos ataques por sorpresa.

Gran cantidad de municiones, fusiles, tiendas de campaña, ametralladoras y cinco tanques, son el trofeo de guerra adquirido por los abisinios en un solo día.

EL MARISCAL BADOGLIO

Asmara, (telégrafo). — Hoy martes es esperado el mariscal Badoglio para ponerse al frente de las tropas del Tigré.

LA TACTICA VICTORIOSA DE LOS ABISINIOS —: :—:

Addis-Abeba, (telégrafo). — Un alto mandatario del Gobierno etíope ha manifestado que los efectos del viaje al frente realizado por el Negus se traducen en ataques a las posiciones italianas y varias victorias parciales de los etíopes que han pasado de la defensa al ataque.

La unificación de mandos y la continuación de la táctica de guerrillas ofrecen mejores resultados para ganar batallas. Todo ello hace creer que muy pronto serán ocupadas nuevamente las posiciones que en la actualidad ocupan los italianos.

HA MUERTO EL DEDJAZ GOUGHSA NIOUYOU :—: :-:

Addis-Abeba, (radio). — Según noticias que se reciben de Dessie, el Gobernador interino de la provincia de Wollo, el dedjaz Goughsa Niouyou, ha resultado muerto en un accidente, en el momento de entrar en su palacio.

EL AERODROMO DE MAKALLE :—: :—: :—: :—: :—:

Asmara, (radio). — La puesta en servicio del aerodromo de Makallé se hará en breve para que los aparatos de bombardeo partidos de Amasara y que se internan en territorio ocupado puedan ampliar su radio de acción.

SE CONFIRMA EL FALLECIMIENTO DE UN EXEMPERADOR ETIOPE :—: :—: :—:

Addis-Abeba, (telégrafo). — Se ha anunciado oficialmente la muerte del ex emperador Gugsa Yahou, a consecuencia de paralisis general.

Ha muerto en su residencia de Wollo, en la provincia de Harrar, donde estaba desterrado desde hace veinte años.

MEDIDAS FINANCIERAS EN ITALIA :—: :—: :—: :—: :—:

Roma, (telégrafo). — La financiación de las industrias de guerra está asegurada por un sistema de subvenciones y descuentos.

El Consorcio sobre industrias militares está autorizado hasta fines de 1936 para conceder al Ejército suministros que se eleven hasta el sesenta y cinco por ciento del contrato concertado con el Estado.

El Banco de Italia está obligado a redescontar el total descontado por el Consorcio.

Ha fallecido la madre de Sánchez Román

Madrid, (teléfono). — Esta mañana ha fallecido la señora viuda de Sánchez-Román, madre del distinguido letrado y Presidente del Partido Nacional Republicano, don Felipe.

Por el domicilio de la finada han desfilado numerosas personalidades y autoridades, entre las que se cuenta el Subsecretario de la Presidencia señor Eznarriaga.

Condecoraciones

Con motivo de los sucesos de octubre de 1934, ha sido concedida la Cruz del Mérito Militar, con distintivo blanco, a los señores siguientes:

Don Francisco Paniagua, don Vicente Gas Barberá, don José Muñoz, don Rafael Pozo Más, doña Josefa Barberá Piñeiro, don Vicente Alós Galiana, don Luis Penalva Estela, don Luis Altolaguirre Serveró, don Manuel Gallar, don Santiago Soler, don Ramón Guillén Tato, don Enrique Tindón, don Ruperto Mascarón, don Teodorino Serna Ortega, don Luis Guzmán, doña Carmen Domenech, viuda de Aznar, don Ramón Giraldés, Fernando Gómez Ramos, don Juan Iturralde, don Luis Badías, don Salavodr Magro Más, don Luis Sánchez Guerra y don Alfonso Sotos Retés.

Estos señores están domiciliados en la capital. La misma condecoración se ha otorgado a otros señores residentes en la provincia.

Más del 70 por 100 de los automóviles que se construyen en América van equipados con la **bujía A. C. La bujía A. C.** de fabricación americana se halla ahora en venta en todos los establecimientos del ramo.

Continua la vista de la causa contra Largo Caballlero

EL FISCAL Y EL DEFENSOR ELEVAN DIFINITIVA LAS CONCLUSIONES PROVISIONALES

Madrid, (teléfono). — Esta mañana, a las once ha continuado la vista de la causa seguida contra el exministro socialista don Francisco Largo Caballero.

Ha terminado la prueba testifical.

Después de desfilar dos testigos que no pudieron comparecer, prestaron declaración dos nuevos testigos, Manuel Mesa, inspector de vigilancia y Jesús Riuejo.

Se leyó la declaración del testigo Ramón del Catillo, política que intervino en el registro practicado en el domicilio del señor Largo Caballero.

Seguidamente el Fiscal leyó el manifiesto dirigido a los trabajadores y las notas confidenciales de la Dirección general de Seguridad, y párrafos del libro de Largo Caballero titulado «Un discurso a los trabajadores».

El Fiscal elevó a definitivas sus conclusiones.

El defensor, señor Jiménez de Asúa dice que podía leer otros párrafos favorables al interesado, pero que se reserva hacerlo para cuando lo juzgue oportuno.

También el defensor eleva a definitivas sus conclusiones provisionales.

Se ha suspendido la vista a las doce y media para reanudarla mañana a las diez y media de la mañana, con el informe del Fiscal.

La famosa combinación

Madrid, (teléfono). — Esta tarde se conocerá la combinación de Gobernadores.

Esta de hoy es la primera, que alcanza solamente a traslados.

Luego habrá otra combinación que se firmará al finalizar la semana y comprenderá ocho o diez Gobiernos, y todos ellos se adjudicarán a los partidos de derecha.

De interes para Alicante

Madrid, (teléfono). — En la nota oficiosa del Consejo de Ministros verificado hoy figura

«Tercera distribución de cantidades para obras de alumbramiento de aguas con recursos arbitrados con la misma Ley, por 1.182.080 pesetas».

De esta distribución a Alicante, 46.101 peestas.

Se aplaza la entrega de la bandera a la Guardia Civil

Por no poder asistir el Inspector Jefe de la Guardia civil ni el Presidente del Consejo, señor Chapaprieta, el día primero de diciembre a la entrega de la bandera a la Guardia civil, se ha aplazado este acto, para en breve y cuya fecha será señalada oportunamente.

La huelga de Alcoy solucionada

Alcoy, (teléfono). — Se ha solucionado la huelga de las fábricas de papel de fumar de esta capital que afectaba a más de mil obreros. Esta mañana se ha reanudado el trabajo.

Los obreros que originaron la huelga, van al mismo local que tenían asignados, con algunas variaciones.

MANTEQUILLA P. F. ESBENSEN

Es la mejor mantequilla; la que debe Vd. tomar y la que debe exigir a su proveedor. Pida ESBENSEN y Quiera ESBENSEN

Sufre usted del estómago TOME GASTROVANADINA DOCTOR COQUILLAT y curará radicalmente

POLVOS: Cura el exceso de ácido (higercloridia), etc. Caja, 2'54 y 2'50 pesetas.

ELIXIR: Cura la falta de ácido (hipoclorbidria). etc. Frasco, 4'75 pesetas.

Ministerio de Educación, Cultura y Deporte

Desde Crevillente

DE ARTE

Ya era hora que a nuestro glorioso Orfeón Crevillentino, después de la sañuda e injustificada persecución de que se le hizo objeto en aquellos tiempos en que la pasión y la envidia podían mas que la reflexión serena que terminan siempre en actos de verdadera justicia, se le tributará el homenaje merecido por su abnegación, puesta al servicio del Arte. No quisieron comprenderlo así los que por misión lo tenían y se cebaron en el Orfeón Crevillentino, indefenso y raquítico y pretendieron hacerle desaparecer a zarpazos, y lo intentaron con mucha premeditación, y en este bastardo juego, les ayudaron quienes debían, por propio decoro y respeto a la entidad, que el ultraje no se cometiese y que las bajas pasiones no se manifestaran en toda su ruindad.

Para todos habrá Justicia en su dia. A nuestro Orfeón ya se la ha hecho el Pueblo, único juez en esta contienda y de quien todo se puede esperar, cual fuente inagotable de nobleza y altruismo. Lo pretendido por unos cuantos indocumentados, de instintos perversos, que pretendían hacer desaparecer el Orfeón, en esta hora en que todo lo sano vuelve a renacer con esplendorosa lozanía, contemplan aterrados, la perseverante labor de unos cuantos jóvenes que rindiendo culto al Arte y consagrándose con entusiasmo a esta labor, por encima de banderias y colores han logrado que el Orfeón vuelva a ser la entidad artística repleta de savia creadora que intenta arraigar más en los corazones de todos los crevillentinos ,la nobleza de su conducta, y la necesidad de que los crevillentinos defiendan a su Orfeón.

Celebró el Orfeón Crevillentino en la noche del dia 23, después de una larga temporada de inactividad, impuesta por las circunstancias, un acto teatral en el que se puso de manifiesto lo bien preparado que se encuentra el Orfeón para organizar y celebrar estos actos.

Se puso en escena el interesante drama «En mitad del corazón» que fué interpretado admirablemente por los distintos artistas que encarnaban los principales personajes de la obra, distinguiéndose por su actuación brillante y acertada los consecuentes aficionados E. García, J Ferrández, C. Candela, J. Candela y sin olvidar al Padre Lucas, que interpretó admirablemente el papel de curita. Fueron muy aplaudidas por su siempre acertada actuación las excelentes actrices Teresita Barrachina, Lolita Borrás y la peque Teresin C. Barrachina. También hizo las delicias del público en el juguete bilingüe «Un cambi d'habitació» el chistosísimo actor cómico Maciá. Los restantes artistas que tomaron parte en estas obras, todos noveles, interpretaron sus papeles con mucho acierto. El primer actor E García, superó en esta actuación, al encarnar el papel de Lorenzo, acertadísimas actuaciones anteriores, por lo que el público le aplaudió con entusiasmo. Nos complacemos del éxito logrado y alentamos a estos entusiastas aficionados a que prosigan en su labor, que dará dia de gloria y esplendor al Orfeón Crevillentino. A su Junta Directiva, nuestra mas cordial felicitación por el éxito alcanzado, tanto artísticamente como económicamente y muchos ánimos para preparar el próximo acto, donde se reuna de nuevo los crevillentinos a aplaudir a su Orfeón. Y a los que creyeron que podían acabar con el Orfeón Crevillentino a fuerza de persecuciones y ultrajes inmerecidos, que aprendan que el Arte no puede morir por el solo capricho de un aventurero. Hoy renace el Orfeón con mayor entusiasmo que nunca. Felicitemonos por ello y felicitemos a sus dirigentes.

CORRESPONSAL

Vicente Seva

ODONTOLOGO

Enfermedades Boca y Dientes

Rayos X - Diatermia

Consulta de 10 a 1 y de 4 a 8

San Vicente, 71, 1.° Alicante

El Hogar del Porvenir

SOCIEDAD COOPERATIVA DE AHORRO Y CONSTRUCCION DE PALMA DE MALLORCA

El Inspector en esta capital se complace en comunicar a usted que en el sorteo verificado el dia 24 del corriente mes de Noviembre en el local Cine España a las doce del dia, fueron agraciados los siguientes asociados.

Primero. Don Antonio Carratalá, que vive en la calle Mare Nostrun posedor de la Póliza—3.606—Con el número de sorteo—47.

Segundo. Don Emilio Galves Martin Benito, que vive en la calle Manuel Llano y Peru—52—(Aranjuez) poseedor de la Póliza—17.875—con el número de sorteo—3.219.

Como siempre aprovechando esta ocasión para ofrecerme a usted mas afectísimo S. S.

El Inspector Provincial
Manuel de Infantes Millán

Oficinas para detalles y suscripciones, Alfonso el Sabio, 24, 1.º, Alicante.

Dr. José M.ª Ruiz Olmos

OCULISTA

Médico ex-alumno del Instituto Oftálmico Nacional y de los Hospitales Quinze-Vingts y Hotel Dieu de París

Consulta de 11 a 1 y de 4 a 6

Sagasta, 3.

Audiencia

SEÑALAMIENTOS PARA MAÑANA

Mañana se verá en esta Audiencia, una causa procedente del Juzgado de Elche, contra Miguel Montiel, acusado del delito de estafa.

Abogado, señor Carratalá.
Procurador, señor Mayor.

También se verá una causa procedente del Juzgado Sur de esta capital contra Francisco Lozano Alcaraz, acusado del delito de estafa.

Abogado, señor Guirao.
Procurador, señor Astor.

Y una causa procedente del Juzgado de Dolores, contra Manuel Ortiz Ferrando, acusado de imprudencia.

Abogado, señor Campos (R.).
Procurador ,señor Chorro.

Por expender papeletas falsas

Ha sido detenido por la guardia civil, Tomás Grau García, vendedor ambulante, sin domicilio conocido en Alicante, por haberse comprobado que expendía papeletas falsas de la Loteria, de los números 15131 y 13621, en Alicante y San Juan.

Las Casas Baratas

Procedente de Madrid, llegó la comisión encargada de negociar la tramitación correspondiente en el Ministerio del Trabajo, para la construcción de los cien primeros «chalets» de que se compondrá la barriada «Ciudad Luz».

Las noticias que nostraen, con altamente satisfactorias y se espera, que en la próxima primavera, los empleados de Riegos de Levante y Aguas de Sax (que a dichas Sociedades en su mayoría pertenecen los futuros propietarios) estarán habitando sus respectivos hotelitos.

Para fines de la presente semana, tienen convocada una junta general extraordinaria, en la que se dará a conocer con todo detenimiento, los resultados obtenidos en este viaje a la capital de la República, y se procederá, de acuerdo con los estatutos, a la elección de la nueva junta directiva.

Reciban nuestra felicitación los comisionados por el éxito obtenido y recibalo también el pueblo alicantino, ya «Ciudad Luz» a mas de constituir un que la construcción de los hoteles de embellecimiento mas a nuestra capital, vendría en parte a mitigar la crisis de trabajo que en la actualidad existe en nuestra ciudad.

Pa ra las señoras

El barato de las pieles, pieles de 50 colores a 0'90 céntimos. Pieles fantasía, alta novedad. Se curten, tintan y se confeccionan pieles. Abriguitos de piel blanca desde 35 pesetas. No equivocarse el piso de las pieles, San Vicente 32 piso primero.

DEPORTIVAS

En la mesa del café

Partido hubo en Bardín

Todo llega en esta vida y por lo tanto ya llegó que el Hércules ganara algún partido. ¡Y como ganó! El Athlétic bilbaíno a su lado parecía —excepto los veinte últimos minutos— un Santoña cualquiera. Y que me perdonen los del Santoña.

Los chicos —bueno, ya van siendo unos hombrecitos— herculanos jugaron todo cuanto saben y más. Todas las líneas respondieron casi a la perfección.

Rosalench el domingo puso cátedra de buen —de magnífico— medio centro.

Hasta este partido no lo había visto bien del todo. Pues lo único que le faltaba, que era poner más alma en las jugadas, ya ha conseguido hacerlo.

El catalán nos hizo recordar a su paisano el gran Solé cuando estaba bien

---

¿Y Maciá? Jugó el Santapolero maravillosamente. Se vé que ha aprendido algo de la derrota del Madrid. Jugar a lo Quincoces. Jugar al estilo del gran Jacinto, sin superarlo, ni igualarlo, claro.

Hago estas observaciones para que no se me crea tan ciego como alguien, que ha dicho que va a quitarle el puesto al defensa del Madrid.

Orriols fué la antitesis del santapolero. Este cada vez mejor y aquel cada vez... lo contrario.

Claro que hacía tiempo que no jugaba, pero ni aún así.

Hoy por hoy Goyeneche, aún tirando pelotas a la grada, es insustituíble

---

La delantera ha mejorado algo, pero sigue siendo lo más flojo del Hércules. Y el que ha mejorado más ha sido Blazquez.

De los vascos Blasco, después nada, después nadie.

El portero bilbaíno hizo cosas verdaderamente difíciles. Oí decir a muchos que tenía mucha suerte y desde luego es verdad. Es mucha suerte tener una vista tan grande.

A otro portero que no hubiese sido Blasco se le hubiera colado aquel «chut» esquinado de Aparicio.

Yo supongo que el chato Iraragorri estará algo —un algo muy grande— mejor que como jugó aquí. Porque sino esas declaraciones del seleccionador nacional referentes a él...

De los demás tan solo la reacción final, y Elices

Por lo que más me alegré de la victoria del Hércules fué por los «entendidos», cronistas madrileños. Como casi todos ellos daban por vencedor al Athlétic...

Una nota simpática hubo en el partido. Al finalizar el mismo coincidieron en la entrada los porteros de los dos equipos y Blasco felicitó a Pérez, felicitación a que correspondió el canario con otra por la magnífica actuación del meta bilbaíno. ¡Eso es hacer deporte!

Como saben usteds el domingo estaban fondeados en nuestro puerto unas unidades de la Escuadra española. Pues bien los marinos de estos buques —de todas las regiones— fueron a presenciar el choque Athlétic-Hércules y uno de ellos andaluz él, le decía a su compañero que era bilbaino. ¿Jozú don Eduardo, estos leones mas que leones parecen el gato morrongo de mi tia Mariquita?

Se llevaron una ovación de los que le oyeron

Yo tengo un amigo en Lisboa que es alicantino y gran entusiasta del Hércules y cada lunes le escribo mis impresiones de la actuación del equipo alicantino. Pero ayer estas impresiones me salieron en verso (?) y no quiero privar a mis lectores, del goce que les puede proporcionar su lectura.

Ahí van.

A mi amigo el herculano:

Ayer tu equipo ganó
y así ganarían siempre.
Jugaron como los angeles,
si estos jugaran bien.
Dos fallos tuvo el equipo
en Medi y en Orriols.
Rosalench, amigo mío,
va a hacerce el amo del «mon».
Salvador es un coloso
y Salas está «anisat»
Maciá que también jugaba
no se quedó nada atrás.
La delantera jugó,
pero eso tu ya lo sabes,
adolecen de buen «chut»
De tódas formas chutaron,
pero tan solo uno entró
y si allí no hubiera estado
el gran portero «Blasco»
alguno más habría entrado.
El Athlétic es un equipo malino
que no juega un pepino,
ni defensas ni el chatino.
La famosa delantera
es una gran cafetera
y solamente es Elice
el hombre más «pelegrise».
Que estos versos no son versos
lo saben hasta los muertos
pero solamente trato de explicarte
a grandes rasgos
el triunfo que ayer tarde
obtuvo el equipo herculano.

Y como después de ésto me he ganado la inmortalidad, me retiro por el foro.

NOMAR

CAMPEONATO CULTURAL DEPORTIVO OBRERO

Santacruz, 0; Relámpago, 2.

Anteayer mañana, se jugó este encuentro en el campo de la carretera de Santa Pola, que resultó interesante dada la igualdad de fuerzas de ambos bandos, venciendo los «relampaguistas» por el margen de 2 tantos a cero.

Nacional, 1; Angeles, 2.

En el campo de la Gimnástica jugaron los equipos representativos del Nacional y de los Angeles. Por la mínima triunfaron los «angeles».

Castellón, 1; Gimnástico San Blas, 0

Este encuentro no se celebró por haberse retirado del Torneo el equipo del barrio de San Blas, los dos puntos se lo anotaron los chicos de la Plaza de Castellón por este motivo.

INTERESANTE

Mañana publicaremos el cuadro de clasificación de este Torneo, que tanto interesa a la afición local.

EN CREVILLENTE

Arenas, 6; Crevillente, 4.

En el campo de la carretera de Murcia se celebró el pasado domingo un interesante encuentro amistoso entre los campeones locales y el Club Deportivo Arenas.

El encuentro fué muy movido debido al entusiasmo que pusieron sus contendientes en la lucha, marcándose 10 tantos.

Venció el equipo del Arenas que supo contrarrestar el entusiasmo de los bravos muchachos del once campeón por el «score» de 6 a 4.

El equipo vencedor alineó a:

Alfonso; García, Luís; Marín, Menargues, Morata; García II, Penalva, Pastor, Hernández y Candela.

TANQUE

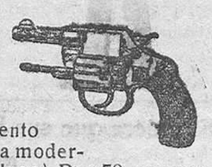

Con cargador automático es el ultimo invento de la armeria moderna. (Pida catálogo). Pias 78, en armerias. Ojanguren y Vidosa. Eibar. Representantes de la Casa «Winchester», armas, municiones, patines, linternas y pilas secas.

Movimiento de aviones en el Aerodromo del Alted (Alicante)

LLEGADAS

A las 10'28, avión correo de Casablanca y Tánger, 5 pasajeros

T las 10'50, avión correo de Toulouse y Barcelona, 3 pasajeros.

A las 11'20, avión turismo de Valencia, 1 pasajero.

SALIDAS

A las 7, avión turismo para París, 1 pasajero.

A las 11'8, avión correo para Barcelona y Toulouse, 5 pasajeros.

A las 11, avión correo para Orán, 1 paasjero.

A las 11'25, avión correo para Tánger y Casablanca, 3 pasajeros.

A las 12'50, avión turismo para Málaga, 1 pasajero.

AGENTES A SUELDO

O COMISION, SE NECESITAN PARA LOS RAMOS DE SEGUROS DIRIGIRSE A DON ABELARDO CROSSA. ESPECERIAS, 29, MALAGA

ACCIDENTES DEL TRABAJO

«HERMES»

MUTUALIDAD DE SEGUROS

Marqués de Valdeiglesias 8. Madrid

Constitución de Capitales para rentas por incapacidades permanentes y muerte

Pago de salarios y asistencia Médico Farmacéutica

Reservas 1.148.717.35 pesetas

Radio de acción de la Mutualidad. Toda España

Delegación para Alicante y su Provincia

Don Francisco Visconti Morata

García Hernnádez, 8 — Alicante

Se Conceden Sub-Agencias en Alicante y pueblos.

De Sanidad

Este importante problema, que tanto preocupa a todo padre de familia, hoy está garantizado en la mayoría de las poblaciones. «En Alicante también está garantizado por LA ALIANZA ESPAÑOLA.»

Lea detenidamente, fíjese con atención y verá que LA ALIANZA ESPAÑOLA, Empresa de Igualatorio Médico-Farmaceútico, le garantiza el servicio de asistencia médica en clínicas y domicilios, así como de practicantes y farmacia.

La ALIANZA ESPAÑOLA, le garantiza el servicio de matriz, embarazos y partos por Tocólogos y comadronas.

LA ALIANZA ESPAÑOLA, le garantiza el servicio en garganta, nariz y oídos.

LA ALIANZA ESPAÑOLA, le garantiza el servicio de enfermedades de los ojos.

LA ALIANZA ESPAÑOLA, le garantiza el servicio de enfermedades de la piel y venéreo.

LA ALIANZA ESPAÑOLA, le garantiza el servicio de especialistas de los niños.

LA ALIANZA ESPAÑOLA, le garantiza el servicio de la boca (dentista).

LA ALIANZA ESPAÑOLA, le garantiza el servicio de enfermedades de pecho y corazón.

LA ALIANZA ESPAÑOLA, le garantiza el servicio en cirugía general.

Todos estos servicios efectuados por especialistas de reconocida solvencia y moralidad.

También garantiza LA ALIANZA ESPAÑOLA el servicio de entierro en caso de fallecimiento. Todo ello por la cuota de **siete pesetas mensuales**, hasta un número de seis personas.

Nadie puede informar mejor al lector que los mismos asociados de esta Empresa. Varios años lleva funcionando a satisfacción plena de sus asociados y día por día es mayor el número de entusastas de nuestra organización.

Hay otras diferentes clases de cuotas, que en caso de interesarle puede pedir informes en nuestras oficinas calle de Pi y Margall número 11, 1.º, Teléfono 2123.

LA DIRECCION

Movimiento del Puerto

LLEGADOS

Domingo 24. — Ninguno.

DESPACHADOS

CIUDAD DE ALICANTE, español, para Baleares, con carga general y pasajeros, de TRASMEDITERRANEA.

DARRO, español, para Ceuta, Cádiz, y Casablanca, con carga general, de LAMAIGNERE.

LLEGADOS

Lunes 25. — CAPITAN SEGARRA, español, de Barcelona, con carga general y pasajeros, de TRASMEDITERRANEA.

CABO QUINTRES, español, de Bilbao y Málaga, con carga general, de RAVELLO.

ISLA DE GRAN CANARIA, español, de Cádiz, con plátanos, de Canarias, de TRASMEDITERRANEA.

DESPACHADOS

CAPITAN SEGARRA, español, para Orán, Melilla, Ceuta y Villa Alhucemas, con carga geenral y paasjeros, de TRASMEDITERRANEA.

CABO QUINTRES, español, para Valencia y Barceloña, con carga general, de RAVELLO.

ISLA DE GRAN CANARIA, español, para Valencia y Barcelona, con plátanos en tránsito, de TRASMEDITERRANEA.

LLEGADOS

Martes 26. — CABO HUERTAS, español, de Bilbao y Málaga, con carga geenral, de RAVELLO.

VIRGEN DE TFRICA, español, de Santo Louis du Rhone, con gasolina para la Campsa, de CARRATALA HERMANOS.

AGAMEMNON, holandés, de Málaga, con descarga de Rotterdam y Amsterdam, de RODRIGO.

RIO VEVALLA, español, de Sete, con piperío vacío, de DELA.

DESPACHADOS

G G. TIRMAN, francés, de Marsella, con pasajeros, de LAMAIGNERE.

CABO HUERTAS, español, para Valencia y Barcelona, con carga general, de RAVELLO.

VIRGEN DE AFRICA, español, para Palma de Mallorca, con gasolina en tránsito, de CARRATALA.

TGAMEMNON, holandés, para San Feliu de Guixols, Rotterdam y Amsterdam, con carga general, de RODRIGO.

G. G. TIRMAN, francés, para Orán, con paasjeros, de LAMAIGNERE.

RIO VEVALLA, español, con mineral en tránsito, para Cartagena, de PELA.

Cartelera de espectáculos

PARA MAÑANA

TEATRO PRINCIPAL

La dame de chez Maxim».

IDEAL CINEMA

«Abdul Hamid»

CENTRAL CINEMA

«De mutuo acuerdo».

MONUMENTAL

«Lo que sueñan las mujeres» y «La mina fantástica».

SALON ESPAÑA

«Acusado» y «Moral y amor».

PARA MAÑANA

TEATRO PRINCIPAL

«La dame de chez Maxim».

IDEAL CINEMA

«El vengador de la frontera».

CENTRAL CINEMA

«Eskimo».

MONUMENTAL

«Sinfonía de amor» y «Oro virgen».

SALON ESPAÑA

«Damas de la prensa» y «¡Vaya niña!»

Central

Avd. Méndez Núñez

Sesión desde las 6 tarde

HOY

Estreno de la producción A. A,

De mutuo acuerdo

por Gloria Swantson

Noticiario FOX y un complemento

CALEFACCION CENTRAL

MONUMENTAL

Avd. Alfonso el Sabio

Sesión desde las 6 tarde

HOY

La preciosa producciío Ufilms

Lo que sueñan las mujeres

por Nora Gregor y Gustav Froelich

Estreno el interesante Film Fox

La mina fantástica

por Richard Arlen y Madge Evans

Butaca 0'40

Teatro Principal

Plaza de Chapi

A las 6 de la tarde

La comedia frívola francesa

La dame de Chez Maxim

por Florelle

Un complemento

Calefacción Central

OPOSICIONES

Academia Cots

Ha abierto preparación para las oposiciones al Ayuntamiento de Elche. Ocho plazas de 3.000 a 5.000 ptas. No se exige título. Asignaturas, Mecanografía, Cálculo mercantil, Legistación y Ortografía. Presentación de instancias hasta 20 Noviembre. Exámenes a primeros Enero.

Academia Cots

Duque de Zaragoza, 2.—Teléfono 1856

AGENCIA DE PRESTAMOS para el

BANCO HIPOTECARIO DE ESPAÑA

Préstamos hipotecarios, sobre fincas rústicas y urbanas, amortizables de 5 a 50 años, al 5'50 por 100 de interés

Préstamos especiales para el fomento de la construcción en poblaciones importantes

Luis Torras. Plaza de Castelar, 6, 2.º, dcha—ALICANTE, Tel. 1985

Ministerio de Educación, Cultura y Deporte

Interrumpimos hoy la publicación de partidas analizadas, que ilustran el estudio de la apertura conocida con el nombre de Gambito de Dama, para dedicar esta crónica al comentario del match celebrado en el Club de nuestra ciudad, entre los campeones de Murcia y de Alicante, señores Marimbaldo y Bellido.

Hallándose incidentalmente en Alicante el señor Marimbaldo, vino a hacer su acostumbrada visita a los amigos del Club. Uno de los más entusiastas ajedrecistas, espíritu inquieto, si los hay, sintió la comezón de aprovechar la estancia del señor Malimbaldo en Alicante y organizó fulminantemente un match con el campeón de Alicante.

La iniciativa de este excelente aficionado ofrecía indudablemente grandes alicientes, un indudable interés. Los dos campeones son de fuerza igualada. En las pocas partidas que hasta ahora habían jugado «en broma» la suerte se inclinó mas veces en favor de uno, y otras en favor del otro.

El match había de jugarse al mejor resultado de cuatro partidas. La primera, fué ganada por el señor Marimbaldo. La segunda, también, y ya desmoralizado el señor Bellido, quiso jugar inmediatamente la tercera, con el deseo de acabar cuanto antes un match que veía perdido irremediablemente.

Unas consideraciones se me ocurren a propósito de este match improvisado.

El señor Marimbaldo juega ahora bastante más que la última vez que tuvimos el gusto de verle por aquí. Se halla entrenadísimo, por haber tomado parte, hace pocos meses en el Torneo regional murciano y, más recientemente, haber luchado contra el Doctor Aguilera, campeón de aquella región, en durísimo match para disputarle el título. El resultado no pudo ser más honroso para el señor Marimbaldo, dada su juventud, puesto que perdió por cinco puntos contra tres.

Del señor Bellido tenemos que decir que, aunque ocupa el primer puesto de la clasificación en el torneo que se está jugando en el Club, se encuentra bastante bajo de forma. Hace tiempo que sus ocupaciones no le permiten estudiar, como lo hacía antes. Pero, sobre todo, pesa sobre su ánimo la reciente pérdida de un familiar muy querido

En estas condiciones, el señor Bellido, con gran espíritu deportivo, aceptó el match, condenado de antemano a perder, porque tenía la convicción de que actualmente es inferior al campeón murciano.

Estoy seguro de que, en condiciones más propicias para el señor Bellido, hubiéramos asistido a un match verdaderamente interesante, en el que el resultado final no se hubiera conseguido sin una durísima lucha y dejándose, ambos contendientes, algún punto que otro en el transcurso de la lucha.

Felicitamos muy sinceramente al amigo Marimbaldo por haber ganado el match, y esperamos que no pasará mucho tiempo sin que se presente la oportunidad de organizar otro encuentro en el que el campeón alicantino tenga más probabilidades que en esta ocasión.

El señor Marimbaldo recibió la copa donada por el simpático «espíritu inquieto» y las felicitaciones de los jugadores del Club de Alicante.

Publicamos a continuación la primera partida del match Marimbaldo-Bellido, con algunas observaciones superficiales que el estudio de la partido nos sugiere

APERTURA DE PEON DE DAMA

Sistema Colle

14 de noviembre de 1935

Bellido	Marimbaldo
1.—P4D	C3AR
2.—C3AR	P3R
3.—P3R	P3CD

La mejor defensa; se debe a Capablanca y se llama Defensa India del Oeste.

4.—A3D	A2C
5.—CD2D	P4A

Jugada característica de las Negras en todas las defensas del Gambito de Dama y en la apertura que estamos tratando.

Necesaria para liberar el juego negro, siempre un poco cohibido en la apertura de Peón de Dama.

6.—P3A	P3CR

Marimbaldo no las tiene todas consigo y prepara un enroque con fianchetto en el que su Rey quedará perfectamente protegido.

7.—o—o	A2C
8.—T1R	P4D

Bellido ha completado el desarrollo de sus piezas con la más escrupulosa corrección y se dispone a comenzar las combinaciones estratégicas para el ataque, de gran fuerza y agresividad en esta apertura.

Colle inventó este «sistema» para la apertura de Peón de Dama, buscando un procedimiento que ofreciera un número suficiente de posibilidades a las Blancas, sin haber sido ya sometido a las simplificaciones y análisis teóricos, como el Gambito de Dama.

Trataremos extensamente de esta apertura, en cuanto hayamos terminado de hablar en nuestra crónica semanal del Gambito de Dama.

9.—P4R	

Jugada típica de la apertura Colle. El Blanco empieza a «empujar»

9.—	PxPD
10.—CxP	

¿Hubiera sido mejor :PxP? No nos atreveríamos a afirmarlo. Si, PxP, el Peón de Dama, después de los cambios, hubiese quedado aislado. El famoso Peón de Dama aislado, sobre el que existe una copiosa literatura. Todavía nos preguntamos: ¿Es fuerte? ¿Es débil?

10.—	PxP
11.—CxP	o—o
12.—A5CR	

Jugada que se hace sola, de tan indicada.

12.—	CD2D
13.—A5CD?	

Jugada clave de la pérdida de la partida. La idea de Bellido era: AxCD—DxC y gana una pieza, comiendo en 6AR. Pero el adversario no se resigna y evita el peligro, llevando la Da2A.

Mejor hubiera sido :13.—C6D, amenazando el Alfil en 2CD, peligrosísimo, porque domina la gran diagonal sobre el enroque blanco. Excelente, también, 13—D3A, amenazando un fuerte ataque contra el Rey negro con dos Alfiles, dos Caballos y la Dama.

13.—	D2A

Con esta jugada no solamente evita todos los riesgos, sino que lleva la Dama al lugar desde donde ejerce mayor presión sobre el enroque blanco, juntamente con el Alfil en 2CD.

14.—AxC?	

¿Por qué cambia su mejor Alfil por el Caballo alejado de todo ataque?

14.—	CxC!

¡Dos piezas amenazadas! Quedan defendidas, desde luego, jugando C3A. Bellido prefiere C5C, amenazando la Dama, pero encerrando su propio Alfil, que queda desplazado de la lucha.

El Negro ha tomado la iniciativa.

15—C5C?	D4A

Marimbaldo amenaza el Alfil en 5CR con dos piezas, e impide :P3A, para expulsar el Caballo en 5R; y A 7R, amenazando la Torre.

16.—A3R	D4AR
17.—C6D	CxC
18.—DxC	A4R!

El Alfil queda fuertemente apoyado en el centro del tablero, dominando dos diagonales. De paso le quita a la Dama blanca toda acción sobre su columna.

19.—D4C	

Si, D3CR, A4D y el ataque sobre la Dama y sobre el enroque sería angustioso. El Alfil en 7D sigue fuera de juego

19.—	TR1D
20.—A4T	

Mejor hubiera sido :20.—A5C, para defender el enroque en 1A, ¡que va a hacer falta!

20.—	TD1A

Toma la columna abierta y evita P4AD, que desplazaría el Alfil, admirablemente situado.

21.—D4T	A3AR
22.—D4A	DxD
23.—AxA	T5A

Y Bellido, que pierde una pieza, dobla el Rey, estrecha la mano a su adversario, y abandona

CONFERENCIAS

Ayer y el lunes pasado dió el señor Bellido, en el Club de Ajedrez, dos interesantísimas conferencias sobre los principios que regulan los finales de partida. Son muchos los aficionados que asisten a esta labor de divulgación.

Estas conferencias seguirán dándose todos los lunes, y, a partir del próximo, el cronista alternará con el señor Bellido, tratando de las Aperturas.

CAMPEONATO DEL MUNDO

Puntuación después de la vigésima partida:

Doctor Alekhine: 10 puntos y medio.
Doctor Euwe: 9 puntos y medio.

CONCURSO DE PROBLEMAS Y FINALES

Número 5

Juegan Blancas y dan mate en 2.

Negras: 2 piezas

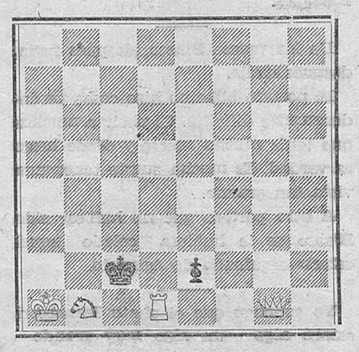

Blancas: 4 piezas

FE DE ERRATAS

En el Problema número 3, el Caballo en 8 Rey, que se indica «negro» en el diagrama, es «blanco».

Al terminar la publicación de los diez estudios, repetiremos la posición y color de las piezas, para rectificar los dos errores que hasta ahora se han deslizado, y daremos un plazo para el envío de las soluciones.

Nota de la Alcaldía

En contestación al telegrama de la Alcaldía comunicando al Excmo. señor don Joaquín Chapaprieta el acuerdo de la Corporación concediéndole la Medalla de Oro de la Ciudad, dicho señor se ha servido contestar con el siguiente telegrama:

«Profundamente emocionado recibo su teelgrama en que me participa alto honor me confiere esa Ciudad tan querida por mi. Le agradeceré que como representante de la misma se haga interprete de mi reconocimiento y devoción a ella y que me encuentro como siempre dispuesto a la defensa de sus intereses. Saludale afectuosamente.—Chapaprieta».

Octava lista de donativos para la bandera de la Guardia Urbana

Hotel Nogueras, 5 pesetas; Llopis Baeza y Gomis y Compañía, 10; Bar Villenese, 3; Bar Metro, 5; Antonio Picó, 0'25; X, 0'25; Hotel Victoria, 10; Antonio Badias, 5; José Ripoll, 5; Gómez y Valls, 5; Autos «La Unión», 10; Vicente Santos, 1; Luis Maestre, 2; Bar Bilbaino, 2; Hijos de J. Pillet, 4; Andrés Cano García, 2; Agencia Canet, 15; Francisco Just, 2; Alvaro Guixot, 2; Juan de Dios, 5; Luis Soriano, 2; Ricardo Soler, 5; Viuda de J. Climent, 2; Francisco Bañón, 1; Rafael Bañuls, 0'50; Antonio Marco, 0'50; Venancio Gordo, 0'25; Leopoldo Silvestre, 0'50; Rafael Pastor, 0'50; Juan Grau, 0'25; Ismael García, 0'25; Antonio Valiente, 0'25; Francisco Sabater, 0'25; Daniel Cortés, 0'25; José Martínez, 0'25; Miguel Such, 0'25; Vicente Matiax, 0'25; Miguel Such, 0'25.

Total 108 pesetas

Para donativos la Guardia de Policía Urbana, Comisaría.

Despacho Central de los ferrocarriles de Madrid y Zaragoza y Alicante

ASPE

Los concesionarios de estos servicios hermanos Seller Seller, ponen en conocimiento del Comercio y la Industria de Aspe, el establecimiento de este servicio entre esta población y la Estación de Novelda, y entre esta y las redes ferroviarias de toda España; en cuyo coste de transportes encontrarán las máximas facilidades, comodidades y economías.

Consulten nuestras tarifas y se convencerán. — ALICANTE

Línea de automóviles

Elche-Alicante

SALIDAS

DE ALICANTE	DE ELCHE
8	8'15
11	9
12,15	12,15
15,30	14,30
17	15
18'30	18'30

Administraciones: Elche, Plaza Mayor.—Alicante, Calle Villegas número 2 antigua Diputación

SALON ESPAÑA
Avenida A. el Sabio
HOY
Acusado
EL IDEAL CINEMA ES EL MAS ELEGANTE DE ALICANTE

DOCTOR
Juan M. Santaolalla
Enfermedades del corazón y Pulmones
Del Hospital Provincial y de la Beneficencia Municipal
Consulta todos los días, excepto los domingos, de diez a una
GARCIA HERNANDEZ 46

DOCTOR
ESPUCH VIDAL
del Hospital Provincial
NARIZ-GARGANTA-OIDOS
Plaza del 14 de Abril, 10. 1º.
Frente a la estátua de Maisonnave
Consulta de 11 a 1 y de 4 a 6

HOTEL ALICANTE-BARCELONA
Ronda Universidad 4. Teléfono 14744
(Antigua Pensión Alicantina)
Director Gerente
Vicente Lloret
Gran Confort, Agua corriente fría y caliente.—Teléfono en todas las habitaciones.—Comidas saans. Régimen vegetariano si se desea.
A 50 metros de la Plaza de Cataluña
Precios moderados
Se habla francés-On parle français

DR. AGULLÓ (SANTIAGO)
Especialista del sistema nervioso
DEL HOSPITAL Y MANICOMIO PROVINCIAL POR OPOSICION
Ex-Médico Especialista de varios Sanatorios y Facultades de Suiza, Francia, Alemania y Rusi
Ha trasladado su consulta de la calle de Calatrava, al Paseo de los Mártires 1, (Casa Carbonell), Teléfono 1479
Lunes, Miércoles y Viernes: de 4 a 6; Martes, Jueves y Sábado, de 11 a 1

IDEAL
Avda. Zorrilla
El local más cómodo y elegante de Alicante
PARA HOY
ABDUL HAMID
(El Sultán maldito)

Doctor Alfonso M. de Santaolalla
Enfermedades de la sangre, de la nutrición (diabetes, reumatismo, gota) e infecciosas. Glándulas de secreción interna
Laboratorio de Análisis Clínicos
San Fernando 48, ALICANTE
Consulta de 11 a 1

Extreñidos
usad el laxo purgante ideal
LAXORENA
el mejor purgante y el más cómodo. Sobre, con dosis purgante 0'30 pesetas. Caja de 50 comprimidos, 2 pesetas. Venta en Farmacias. — Representante en, Calderón de la Barca, 4, 1.º
BERNARDO ROCA

SOL, AIRE, COMODIDAD
Se pueden conseguir comprando una casa chalet con 215 metros
Frente al Grupo Escolar de San Blas
Llame al teléfono 1878

Se necesitan vendedores
capacitados para trabajar en esta plaza, a la comisión, acreditad marca de receptores de radio.
Dirigirse, por escrito, al Apartado de Correos número 67.

FAÇADIN
Insuperable pintura al agua especial para exteriores Resiste la llnvia, el sol, el frio. Con el «FACADIN» puede pintarse sobre cal, piedra, cemento, estuco mortero, ladrillo, modera molde etc.
Pedir carta colores, folletos, detalles y precios en las droguerías de
Desiderio Reig. ALICANTE

Las mejores producciones las verá usted en el IDEAL CINEMA

Gran Hotel Samper
— Comedor de primer orden —
—:- Habitaciones al mar -:—
: -:-: American Bar .·. Café :-:- :
—Paseo de los Mártires —

Visite usted las Oficinas de
GAS ALICANTE
y pida presupuestos de instalaciones

F. Fajardo Guardiola
MEDICO ODONTOLOGO
Enfermedades de la boca y diente
Consulta de 10 a 1 y de 4 a 6
Sagasta 59. Alicante

SI DESEA VD. ADQUIRIR
MUEBLES DE CALIDAD
Y A PRECIOS REDUCIDOS,
NO DEJE DE HACER SUS COMPRAS EN
LA ASPENSE
VISITE LA EXPOSICION EN
ERETA ALTA, NUM. 7 ELCHE
Y SE CONVENCERA

¡La Porra! López Torregrosa 1
Demostrará usted su buen gusto comprando en esta casa.
No lo olviden, López Torregrosa, 1
Novedades y baratura.
CASA LA PORRA

PENALVA
PINTOR DECORADOR
No dejen de encargar sus trabajos en esta casa, si los quieren modernos :: y económicos ::
Plaza Cervantes, 5 ELCHE

Si quiere que sus hijos y sus hijas sean educados íntegramente, llévelos a la
ESCUELA MODELO
PARVULOS - PRIMERA ENSEÑANZA
para
niños dividida en nueve grados. niñas divididas en cinco grados.
Preparación para el INGRESO en la SEGUNDA ENSEÑANZA y ESCUELA DE COMERCIO
BACHILLERATO completo
COMERCIO en sus tres grados PREPARATORIO, PERICIAL y PROFESIONAL
CARRERAS ESPECIALES
Calderón de la Barca, 24 y Juan Herrera, 5.-Tel. 1230

Escuela de Preparación Militar
FUERA DE FILAS
Director, don Enrique Robles Tegeo
Teniente Coronel de Infantería Retirado
Los mozos del reemplazo de 1936, pueden hacerse de cuota desde el día 1.º de Enero hasta el 31 de julio. Pasada esta fecha prohibe la Ley acogerse a estos beneficios.
Todos servirán seis meses en un solo periodo desde el 1.º de enero al 30 de junio, o desde el 1.º de julio al 31 de diciembre.
Los de cuota que deseen ser Oficiales de complemento podrán obtener el empleo de Alferez al terminar su servicio, devolviéndoles el importe de la cuota. Para aspirar a oficial deberán poseer el título de Bachiller o tener cursada la mitad de una carrera.
No podrán ser de cuota los que no sepan leer y escribir.
Los que no sean de cuota podrán reducir su servicio cuatro meses.
Esta Escuela de Alicante tiene filiales en Orihuela, Elche, Elda y Casas de Prado (Pinoso).
Información y gestiones en las oficinas, por el director de las mismas.
Sagasta, 68.-ALICANTE Tel. 2383

De mucho interés a todas las familias
A partir de esta fecha ofrece LA CASA HUESCA, Sagasta 16 y Castaños 3, SANDALIAS PARA NIÑOS Y SEÑORA a los precios siguientes:

Calcuta		Lavables	
16 al 19	2.00	16 al 19	2.95
20 « 23	2.50	20 « 23	3.75
24 « 25	4.20	24 « 26	4.50
27 « 29	4.00	27 « 29	5.50
30 « 33	4.90	30 « 33	6.50
34 « 37	5.40	34 « 37	7.50

Además presenta una gran colección en CAMISAS DE CABALLERO a precios baratísimos como también unas magníficas colecciones en SOSTENES y FAJAS DE SEÑORA, abanicos, perfumería, velos de tul y todo lo concerniente el ramo de MERCERIA.

¿SABE USTED
QUE
LOS FAMOSOS RECEPTPRES DE RADIO
PHILIPS
TODAS LAS ONDAS TODOS LOS PRECIOS
LA CALEFACCION CENTRAL
IDEAL - CLASSIC
QUE DA VIDA AL HOGAR
Y
TODA CLASE DE
INSTALACIONES ELECTRICAS
Con personal técnico y práctico especializado
Puede adquirirlo a plazos y al contado
EN LA CASA
Antonio Arques Chaques
Sagasta, 53 - ALICANTE - Teléfono, 1535

Automóviles "ADLER,,
8 - 11 y 17 HP.
EL VENCEDOR DE LAS CURVAS
Suspension de cuatro ruedas independientes
Motor flotante
AGUSTIN MORA.--Alicante

Hotel Palace
BAR-GRILL
SERVICIO A LA CARTA
Entrada por el Hotel y Calle Gravina
Abierto hasta las 2 de la madrugada

Ministerio de Educación, Cultura y Deporte