



HOJA DEL LUNES

DEPOSITO LEGAL: B.9.703-1958 — (Sobretasa aérea: 2 pesetas)
 EDITADA POR LA ASOCIACION DE PRENSA
 Director: José Aliaga Cebrián

Redacción y administración: Rambla de Cataluña, 10
 Teléfono 317 19-20 Talleres «T.I.S.A.» Tallers, 64

«EL FRIO YA LLEGO»

NO OLVIDE ELEGIR EN

ALFOMBRAS PRESAS

en el más impresionante surtido de Alfombras y Moquetas y a los mejores precios

Cucurulla, número 9
 Navas de Tolosa, núms. 334-336

Numerosos festejos en apoyo del voto afirmativo en el referéndum

Catalunya en el umbral del Estatut

Catalunya se halla en el umbral del Estatut d'Autonomia. Durante el fin de semana se ha intensificado la campaña por la participación en el referéndum, que habrá de culminar entre hoy y mañana.

Ayer domingo fueron numerosos los actos organizados por los Ayuntamientos de toda Catalunya, en los que se pedía el sí a la ley que habrá de consagrar la autonomía catalana.

El alcalde de Barcelona, Narcís Serra, en una intervención ante varios miles de personas en la plaza de Catalunya, declaró que el Estatut «es una puerta abierta al crecimiento, la reconstrucción, la convivencia y la solidaridad». Añadió que votar al Estatut de Catalunya es votar a los estatutos de las demás nacionalidades y regiones de España, porque supone «una estructuración más democrática y pacífica del Estado». «Por esto —dijo— el nuestro no es un sí egoísta, es un sí constructivo». Estas manifestaciones tuvieron lugar a lo largo de la fiesta «Barcelona diu sí l'Estatut» que el Ayuntamiento barce-

lonés organizó durante la tarde y noche de ayer. Igualmente se celebraron fiestas y pasacalles en todos los barrios de Barcelona. Actos similares se desarrollaron en la inmensa mayoría de los ayuntamientos catalanes.

Hoy será el Ayuntamiento de Barcelona el que en un pleno extraordinario convocado al efecto solicite el voto afirmativo de los barceloneses.

Mañana, martes, los alcaldes catalanes, consellers y otras autoridades civiles, encabezadas por el president Josep Tarradellas, participarán en un gran acto unitario en Montjuïc que será retransmitido por radio y televisión.



Miles de personas se concentraron ayer en la plaza de Catalunya. Hubo fiesta y hubo petición de voto afirmativo por parte del alcalde y su equipo municipal. Un castillo de fuegos artificiales puso fin al acto. (Foto Soteras.)



Dimisión de Moshe Dayan

Jerusalén, 21 (Efe). — Gran conmoción causó en Israel la renuncia del canciller Moshe Dayan, que podría provocar la caída del gobierno de Menahem Begin, y obligar a un anticipo de las elecciones.

Dayan entregó esta mañana una carta de menos de 15 líneas para justificar su dimisión, que había adelantado verbalmente a Begin el último jueves 18.

El motivo central de su renuncia obedece a su disconformidad con las gestiones del gobierno en las actuales negociaciones con Egipto y EE.UU. por la autonomía palestina.

«Por años creí, como ahora, que la solución del problema con los árabes tiene una "llave": conversar directamente con los palestinos, aunque no con la O.L.P.», dice un fragmento de la renuncia.

En los últimos diez días, Dayan afirmó que «ni el más extremista de los palestinos cree en una solución del conflicto por las armas, sino mediante negociaciones pacíficas».

Dayan mantuvo hace un mes entrevistas con unos diez líderes palestinos de los territorios árabes ocupados hace 12 años, todos simpatizantes públicos de la O.L.P., y fue criticado con dureza por ministros del Gobierno y por nacionalistas extremistas.

Con altas cotas de sensibilización

Manifestaciones en Barcelona, Madrid y Bilbao pidiendo aborto legal

Más de cinco mil personas participaron ayer en la manifestación organizada por la Coordinadora Feminista de Barcelona, en protesta por el juicio que se celebrará en Bilbao el próximo día 26 contra once mujeres y por la libertad de las detenidas en Cerdanyola y encarceladas en La Trinidad.

La manifestación recorrió durante una hora algunas calles de la ciudad y finalizó en la Plaza de Catalunya, donde en aquellos momentos se celebraba la fiesta pro-estatut, organizada por el Ayuntamiento. Una representación de la Coordinadora Feminista utilizaron el video de la fiesta para leer un comunicado informativo y a continuación

dos cantantes feministas entonaron cantos alusivos.

«Aborto libre y gratuito» y «amnistía para la mujer», fueron los «slogans» más coreados durante todo el recorrido. Además de las feministas participaron en la manifestación diversas organizaciones y partidos. No se registró ningún incidente de importancia a pesar de que las fuerzas policiales acordonaron la Plaza de Catalunya a la llegada de la manifestación a la misma.

En Euskadi, la sensibilización sobre este tema está alcanzando cotas importantes. Ayer se produjeron encierros en diversos ayuntamientos y una concentración

de varios miles de personas en El Arenal de Bilbao para reivindicar una reforma del Código Penal que incluye al aborto. Por su parte, los abogados defensores de las once personas implicadas en el juicio preparan su estrategia sobre la base de los factores socio-económicos y educativos y también solicitarán la reforma del Código Penal.

En Madrid, unas quinientas mujeres se concentraron ante el Colegio de Médicos con las consignas de «derecho al aborto», «amnistía para las mujeres de Bilbao» y «aborto libre y gratuito». La manifestación fue disuelta por la policía.

(Más información en pág. 15)



Grupo de manifestantes feministas en solicitud de la legalización del aborto y de la liberación de las detenidas en Bilbao y Cerdanyola. — (Foto Soteras)

Uno de ellos está implicado en el proceso de Atocha

Dos reclusos retienen al director de la cárcel de Ciudad Real

Dos reclusos de la cárcel provincial de Ciudad Real se hicieron fuertes ayer por la tarde en el interior de la prisión tomando varios rehenes. Se trata de Carlos García Juliá, uno de los implicados en el proceso de Atocha, y un delincuente común, llamado José Luis Magaña López. Los dos reclusos, al parecer, se fingieron enfermos y, tras amenazar con un arma blanca al funcionario de servicio, consiguieron acceder al domicilio particular del director del centro. En un primer momento los dos reclusos retuvieron al director de la cárcel, Pedro García Martín, a su esposa, a cuatro hijos del matrimonio y al practicante de la prisión. Posteriormente pusieron en libertad a la esposa del director y a una de las hijas. Según pudo saber

la agencia Efe, los dos reclusos solicitaron que se pusiera a su disposición un coche potente, con el depósito de gasolina lleno, y llevarse como rehenes no a los retenidos en aquellos momentos, sino algún funcionario que se prestara voluntario a ello o al senador socialista Rogelio Borrás Serra, que hace unos días había defendido la Ley de Instituciones Penitenciarias. El edificio fue inmediatamente acordonado por las fuerzas de la seguridad.

Minutos antes de las diez de la noche, los dos reclusos pusieron en libertad a las dos niñas de trece y catorce años de edad, por lo cual tan sólo quedaron en situación de rehenes el director de la cárcel, su hijo y el practicante del centro penitenciario. — Efe.

DEPORTES

- Positivo para el Español en el «Vicente Calderón» (1-1)
- Dos goles de Simonsen y dos puntos más para el Barça
- Salvo el Barça At., tropiezos de los equipos catalanes en Segunda División
- Sorprendente triunfo de Criquelion en la Escalada de Montjuich

Jueves día 25:

Cataluña debe votar
ordenadamente,
masivamente,
haciendo honor a su prestigio
de pueblo cívico y responsable

VOTA EL ESTATUTO
VOTA POR CATALUNYA



GENERALITAT DE CATALUNYA

Los actos de ayer domingo por el Estatut registraron una notable participación en respuesta de la convocatoria de la Generalitat. La sexta campaña política que se desarrolla en el Principat de Catalunya desde noviembre del 75, ha encontrado finalmente su "garra", a tenor de lo que vimos ayer, en los actos populares que se desarrollaron en todo el país.

Los últimos días de la campaña, antes de pasar a la jornada de reflexión del miércoles y del plebiscito del jueves, consistirán en un incremento de la propaganda política y en la celebración de nuevos actos, tanto de partidos como institucionales, para culminar mañana por la noche en la "traca" final de Montjuïc, en la que participarán los alcaldes catalanes y autoridades civiles, así como el presidente de la Generalitat, Josep Tarradellas. Previamente, el Ayuntamiento barcelonés habrá celebrado, esta mañana, un pleno extraordinario.

El próximo viernes Catalunya iniciará una nueva etapa en su historia, una nueva etapa en la que figurará como fecha clave el 25 de octubre. "En este día—recordarán generaciones venideras— los catalanes se pronunciaron sobre su autonomía."

El próximo viernes Catalunya iniciará una nueva etapa en su historia, una nueva etapa en la que figurará como fecha clave el 25 de octubre. "En este día—recordarán generaciones venideras— los catalanes se pronunciaron sobre su autonomía."

Miles de personas se concentraron en la Plaza de Catalunya

Barcelona en fiestas por el "sí"

«El nuestro no es un sí egoísta, es un sí constructivo» afirmó el alcalde de Barcelona, Narcís Serra, ante los miles de personas que llenaban la plaza de Catalunya en la fiesta «Barcelona diu sí a l'Estatut», que organizó ayer el Ayuntamiento.

Puede afirmarse que la contribución de los Ayuntamientos catalanes a la campaña por el sí al Estatut ha sido extraordinariamente importante, cuando no decisivo. Durante todo el fin de semana el consistorio barcelonés ha organizado más de treinta actos en los diferentes barrios.

El acto central, sin embargo,

transcurrió a lo largo de la tarde y noche de ayer en la plaza de Catalunya, donde actuaron Guillermina Motta, Ovidi Montllor, Marina Rossell, Gato Pérez, Múria Feliu, Lolo y Manuel y La Trastienda.

Entre actuación y actuación fueron entrevistados los concejales Rafael Pradas, de Cultura, Reverter, de Relaciones Ciudadanas y Vallverdú, de Descentralización. Todos ellos pidieron el voto afirmativo al Estatut recalando su deseo de que el porcentaje de participación supere al del referéndum de la Constitución.

INTERVENCIÓN DE NARCÍS SERRA

A las siete de la tarde intervino Narcís Serra que señaló que «votando el Estatut se está votando por una estructuración más democrática y pacífica del Estado. Es una puerta abierta al crecimiento, la reconstrucción y la convivencia y la solidaridad». Aludió muy directamente a la necesidad de autoorganización de Catalunya poniendo por ejemplo la cuestión de la enseñanza y la Sanidad. Y añadió que era el camino para la recuperación de las comarcas y para luchar con ma-

yor acierto contra el paro y la contaminación.

Por todo ello, Narcís Serra precisó que era necesaria una votación masiva al Estatut, pero que también será preciso un continuado esfuerzo de todos los ciudadanos para ampliarlo y mejorarlo. «Catalunya ya ha votado una vez su Estatut, que sea ésta la última vez que ha de volver a votarlo.» Acabó gritando un «Visca Catalunya» que fue coreado por el público.

Tanto la intervención de Narcís Serra como las diferentes actuaciones de la fiesta pudieron ser seguidas a través de una gran pantalla de vídeo en la que se proyectaba en color todo lo que ocurría en el escenario.

Desde primeras horas de la tarde hasta que anocheció los servicios de animación del Ayuntamiento elevaron numerosos globos de papel capaces de arrastrar consigo una «senyera» con la palabra «sí».

Los actos finalizaron con unos espectaculares fuegos artificiales.

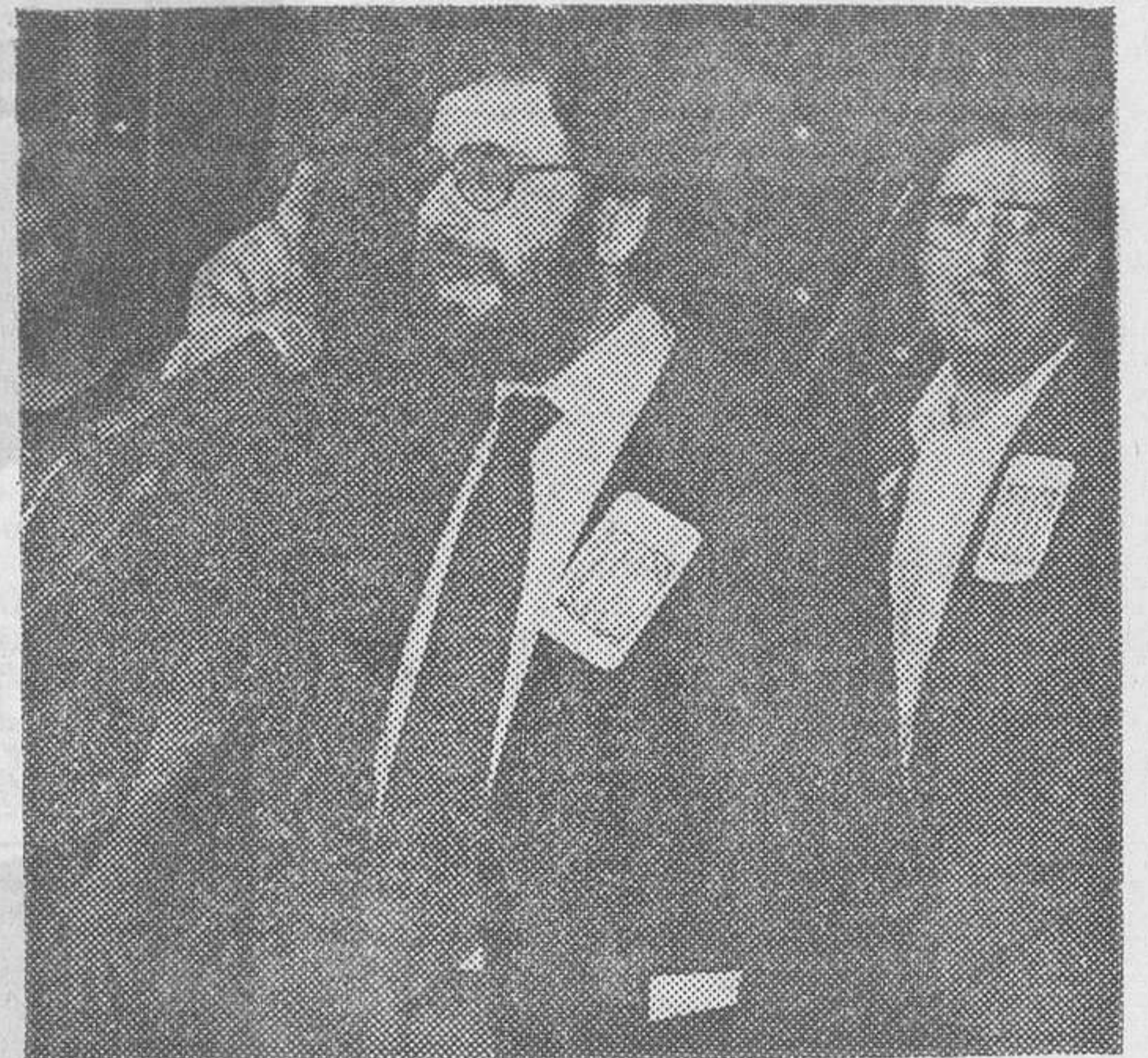

«Que sea ésta la última vez que Catalunya debe votar su Estatuto», dijo ayer el alcalde, Narcís Serra, en la fiesta celebrada en la plaza de Catalunya

Tráfico efectuará el recuento de votos

Se ultiman los preparativos para la jornada del jueves

Los preparativos para la jornada del día 25 llegan a su última fase. El jueves, el papel de la Generalitat en el referéndum se hará patente en la comunicación de los resultados provisionales al pueblo catalán. Este aspecto es el que diferirá más respecto a anteriores comicios, pues la Generalitat irá informando simultáneamente en Barcelona, Girona, Tarragona y Lleida a medida que se realice el escrutinio. Aproximadamente a las 21.30 se facilitarán los primeros resultados, informando cada media hora hasta las doce de la noche más o menos. A las ocho de la mañana del viernes se espera poder comunicar los resultados definitivos oficiales.

En cuanto a la jornada laboral, los trabajadores dispondrán de un máximo de cuatro horas pagadas para la votación pudiendo los empresarios pedir la exhibición del justificante emitido por la mesa electoral. Como es sabido, las mesas permanecerán abiertas de ocho de la mañana a ocho de la tarde en todas las localidades. Respecto a los colegios, el Ministerio de Educación ha declarado el día 25 inhábil a efectos escolares, tanto en los centros estatales como privados.

El escrutinio general se realizará en el Palacio de Congresos de Montjuïc, a través de los

equipos informáticos de la Jefatura Provincial de Tráfico, reforzados con ordenadores contratados especialmente para la ocasión.

Todas las instalaciones serán inspeccionadas el miércoles conjuntamente por el gobernador civil, Josep M. Belloch, y el director del Institut Central d'Estadística, Eduard Bonet.

El señor Bonet, máximo responsable del recuento de votos, ha manifestado a nuestro periódico que «toda la gente que ha trabajado con nosotros, especialmente los nuevos funcionarios al servicio del Institut Central d'Estadística, todas las empresas que han aportado los elementos técnicos, todos los grupos o entidades que han aportado sus conocimientos, como es el Grup de Sociologia Electoral, todos, han trabajado con un entusiasmo verdaderamente admirable. Les he pedido mucho y han dado más».

Eduard Bonet añade que «el Institut ha dejado de lado las horas y el sueño. Sólo ha contado la organización y la realización de este servicio, que ha ido desde problemas muy grandes hasta mínimos, como pueden ser las características técnicas de las líneas de transmisión y la instalación física de todos los aparatos. El Ayuntamiento de

Barcelona, a través del Palacio de Congresos, de la Policía Urbana y del Centro Ordenador Municipal y el Servicio de Estadística, ha dado un apoyo importantísimo a la operación que tengo que agradecer».

Finalmente, Bonet añadió que no había podido dirigirse personalmente a las personas que intervendrán en la recogida de datos, a las que quiere agradecer «el interés que esperamos de ellos y su eficacia, ya que suponen el primer puntal, el más fuerte, para que la Generalitat pueda conseguir los objetivos que ha anunciado reiteradamente: información simultánea en las cuatro capitales de provincia, comunicar los resultados provisionales a las doce de la noche del jueves y los definitivos a las ocho de la mañana del viernes».

La información al público de los resultados que sucesivamente se vayan conociendo se realizará a través de pantallas de televisión instaladas en la sede del Institut d'Estudis Ilerdencs de Lleida, en la Casa de la Cultura de Girona, en el Ayuntamiento de Tarragona y en la plaza de Sant Jaume de Barcelona, donde se instalará una gran pantalla en la fachada del Palau de la Generalitat.

EL ESTATUT TAMBIÉN LLEGO A LOS BARRIOS

Las concejalías de Distrito y numerosas entidades ciudadanas se volcaron también en actos en favor del Estatut de autonomía. Las sardanas, los pasacalles y las cantadas de habaneras fueron las actividades más celebradas en los distritos barceloneses. En el barrio de Gracia el Consejo de Distrito elaboró un comunicado de adhesión al Estatut, que cuenta con el apoyo de la mayoría de entidades de Gracia. La barriada de Sants también contó con un acto descentralizado en el que los partidos políticos y los miembros del Consejo de Distrito informaron a lo largo de toda la mañana de ayer a sus vecinos en las Cocheras de Sants.

También registraron una especial participación los celebrados en Poble Nou, Sant Gervasi, Sarrià y Sagrada Família.

Esta mañana tendrá lugar un Pleno extraordinario del Ayuntamiento en el que muy probablemente se acuerda pedir el voto afirmativo al Estatut. A primera hora de la mañana, los cabezas de lista de los partidos representados en el Ayuntamiento prepararán el texto que se someterá a consideración del Pleno.

El capítulo de adhesión y pronunciamientos con respecto al Estatut se ha ido incrementando en estos últimos días. La Asociación de la Prensa de Barcelona ha hecho pública una nota en la que «pide a los in-

formadores y a los ciudadanos de Catalunya, en general, que cumplan el deber de votar el próximo día veinticinco» y califica al Estatut como «altamente positivo» para el fortalecimiento de la democracia.

La campaña del Estatut continúa hoy y mañana

Los actos de la campaña seguirán con intensidad hoy y mañana en toda Catalunya, quizás en menor número que durante este fin de semana. En Barcelona, por parte institucional, el conseller Manuel Ortínez recibirá a la una de esta tarde en el Palau de la Generalitat a un grupo de deportistas catalanes que quieren manifestar su adhesión al Estatut.

Asimismo, el conseller de Governació se reunirá hoy con los directores de todas las radios de Catalunya para tratar de la participación de las mismas en el acto final de la campaña, que se celebrará mañana.

Por otra parte, en el salón

de actos del Consell del Districte VIII (Hostafrancs) tendrá lugar un acto político a las ocho de esta tarde, y a la misma hora habrá otro acto en el local del ICESB (calle Enric Granados) con la intervención del Consell del Districte VI.

Asimismo, varias asociaciones de vecinos han organizado debates sobre el proyecto de Estatut. Es el caso de la Associació de Veïns «Vila de Gràcia», que a las 20'30 celebra una asamblea de socios en sus locales de la calle Salinas, y de las asociaciones de Fort-Pienc y Mossèn Cinto, que organizan un acto a las 20 horas en el colegio Sagrado Corazón (Diputació, 328).

Dijous dia 25:

PANTALONES DE PANA
 AHORA VENTA DIRECTA
 DEL FABRICANTE AL CONSUMIDOR
 Línea Unisex, clásica y niño
PRECIOS FABRICA
KONI PANTALON
 Calle Cruz Cubierta, 130, entresuelo
 Gandesa, 3 (final c. Galileo, esq. c. Europa)
 (Cerca Corte Inglés Diagonal)

¿HUMEDADES?
 !!UNA SOLUCIÓN PARA TODA LA VIDA!!

■Inalterable a las temperaturas.
 ■Con adherencia sobre cualquier material poroso: hormigón, ladrillo, etc.
 ■Fortalece y permite decorar la superficie tratada.
 Revolucionario sistema para impermeabilizar con plena garantía, piscinas, depósitos, terrazas, fachadas.
 Garantía de la obra o superficie recubierta: 10 años.

Información:
PISCINAS Y RECUBRIMIENTOS, S.A.
 San Francisco, 1 y 3 - Teléfonos 692 41 58 - 692 12 21
 CERDANYOLA (Barcelona)

FUENTE MAGICA
 SIN INSTALACION DE AGUA

PUJOS, 108 TEL. 249 65 29- HOSPITALET - BARCELONA

Recubrimiento magnético silencioso

EL PLANTADOR QUE SE FABRICA Y SE VENDE EN EL MERCADO COMUN.
 CON TECNOLOGIA ESPAÑOLA.
 DE SANAMENTO Y DE GRANDES-FERRETERIAS.
Mecánica miper
 Tel. 504 20 98
 C/ Mares de Montcada
 (BARCELONA)

PARA VER: CINE EN SU CASA
 * ALQUILE 4 LARGOMETRAJES POR 1.500 PTAS. AL MES
 * SUPER OFERTA PROYECTOR SONORO 22.990 PTAS.

FOTO RONDAS
 Ronda San Antonio, 4

FOTO DANTE
 Dante Alighieri, 71

ARTE-JOYAS

Sanz hijos
 ANTIGÜOS JOYEROS DE LA REAL CASA
 ALIANZAS, BRILLANTES, ESMERALDAS, ZAFIROS RUBIES, PERLAS, ALTA CALIDAD
 AV. JOSE ANTONIO, 636 (Junto pº de gracia)
 Tel. 317 70 62
 COMPRAMOS JOYAS A PARTICULARES

Para la comodidad de sus pies calce el ancho que precise

EL MISMO LARGO, CINCO ANCHOS

Calce como a medida
CALZADOS CLAR
 ARAGON, 247 (Junta Rbla Cataluña)
 Teléf. 215 23 46 - Barcelona-7

SI

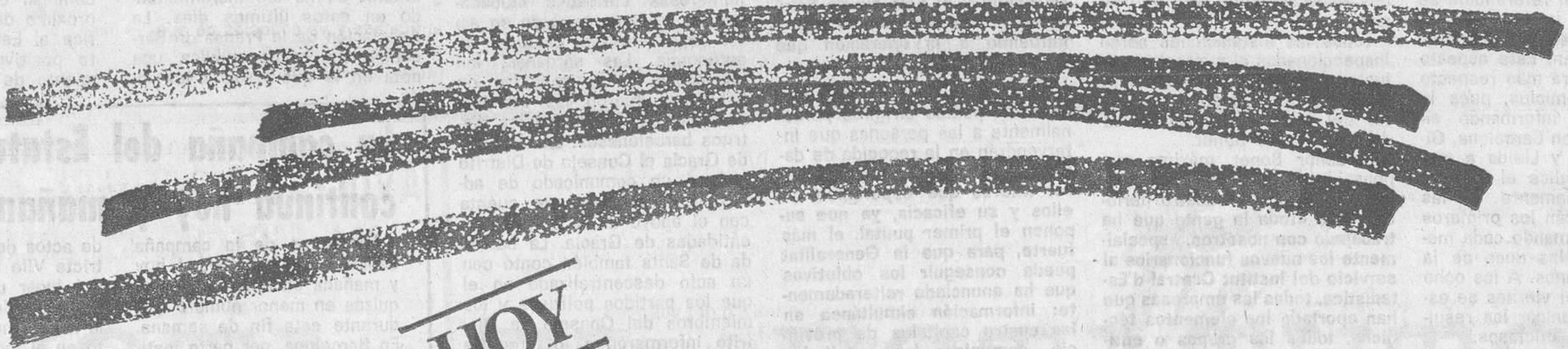

HOY

ACTO PRO-ESTATUT

Lunes, día 22, a las 19,30 h.

en el Colegio de Abogados, c/. Mallorca, 283 (esquina Lauria)

INTERVENDRÁN:

JOSE ANGEL BIEL
Senador de UCD por Teruel

ANTONIO MORILLO
Diputado de UCD por Cádiz

ANTONIO PÉREZ CRESPO
Senador de UCD por Murcia

JOAQUIM MOLINS
Secretario General de UCC

ANTON CAÑELLAS
Secretario General de UDCA

CARLES SENTIS
Secretario General de UCD-Catalunya

PRESENTARÁ: JOSÉ M^a MESA PARRA, Diputado por Barcelona

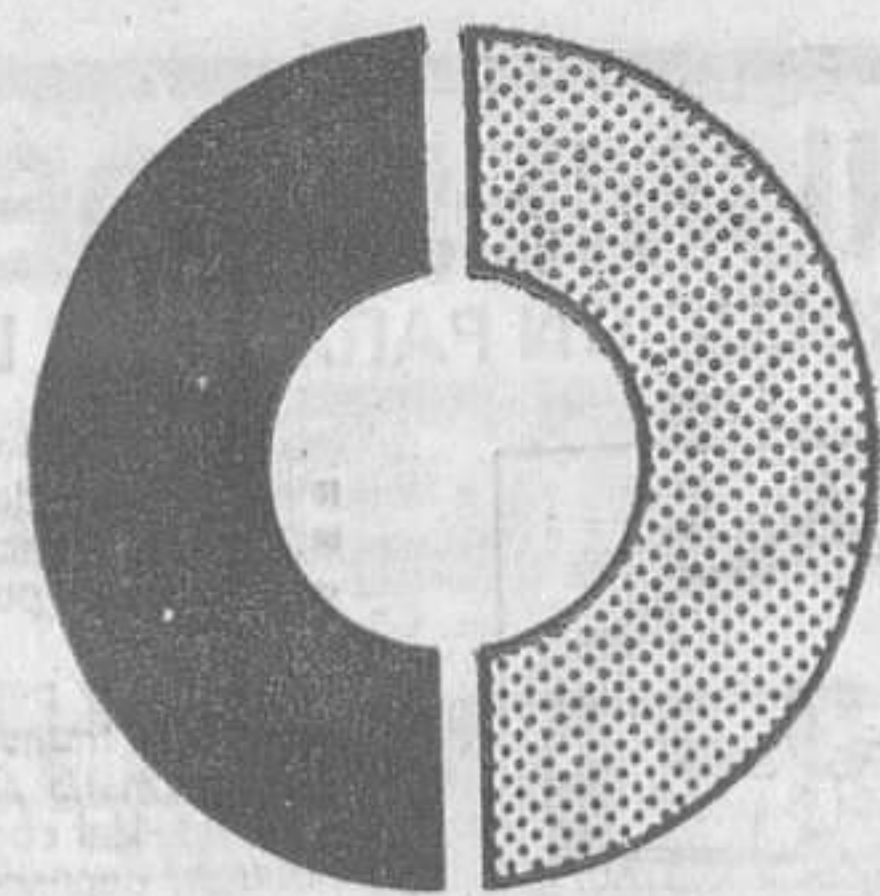

CENTRISTES DE CATALUNYA-UCD

Diada del referéndum en las comarcas

El día de ayer puede considerarse como el día del aval al referéndum por el Estatut de Catalunya dado por todos los municipios del principat. Los ayuntamientos, todos a una, coincidieron en alentar al "sí" a todos los ciudadanos me-

diante mítines, actos culturales, fiestas y conferencias. Publicamos a continuación el resumen de algunas de las crónicas que nuestros corresponsales recogieron en significativos puntos de Catalunya.

Girona

Girona. — Los actos de la campaña en favor de l'Estatut de Catalunya, organizados por los partidos políticos ha transcurrido hasta hoy con escasa resonancia popular en las comarcas gerundenses. La propaganda callejera por medio de pasquines y folletos ha sido también inferior a las campañas anteriores para las elecciones legislativas y municipales.

En cambio, los carteles y vallas de la Generalitat han invadido en abundancia las poblaciones y carreteras.

La reciente encuesta dada a conocer por el conseller de Governació, Manuel Ortíz, indica que la provincia de Girona dará

un 66 por ciento de votos afirmativos y un 10 por ciento de negativos, quedando todavía un 24 por ciento de indecisos. La aprobación popular está, pues, asegurada de antemano, pero en cambio existen serias dudas sobre el grado de participación que podría quedarse en poco más de un 70 por ciento. Todos los partidos, ayuntamientos, Diputación, centrales obreras, Colegio de Arquitectos, etc., han pedido una votación masiva, a excepción de Fuerza Nueva. El número de votantes de la provincia, según el último censo, será de 336.184, con 570 mesas en 219 municipios. — **Pere MADRENYS.**

Lleida

Lleida. — Los últimos sondeos sobre la participación al referéndum del Estatut en toda la provincia leidana quizá sean los de mayor porcentaje de abstención, hecho que puede darse por diferentes razones. Una de las cuales es el boicot que UCD ha dado durante todo un año con el tema de la transitoria cuarta en la que insistía una y otra vez que era el Estatut de Barcelona y no el de Catalunya, y paradójicamente ahora es quizá el partido que mayor apoya el «sí» del Estatut. Esto ha hecho que el leidano se sienta desconcertado y por otro lado todavía nos regimos por el censo de 1970 y no puede saberse con exactitud quiénes podrán votar.

Las últimas estimaciones son de que el porcentaje que irá a

votar puede ser de un 69,66 por ciento. De ellos, el 55,66 por ciento votará afirmativamente, el 30 por ciento se abstendrá y el 14 por ciento con el voto negativo. De todas formas estos porcentajes pueden variar algo, a entender de los especialistas, aumentándose un poco los votos afirmativos a causa de las últimas campañas que este fin de semana se han realizado, especialmente en Lleida capital, con el acto unitario organizado por el Ayuntamiento en el teatro Principal. También se han desarrollado actos en Tremp, Sort, La Seu d'Urgell y Balaguer entre otros. Cabe destacar el acto unitario de Lleida capital en el que han intervenido los cuatro partidos mayoritarios con la intervención final del alcalde Antón Siurana. — **Ricard FONT.**

Igualada

Igualada. — El alcalde de Igualada, Manuel Miserach, acompañado de seis ediles y de medio centenar de igualadinos salieron a las tres de la madrugada del domingo a pie con dirección a Montserrat para realizar la ofrenda de un cirio a la Moreneta refrendando el vot de poble de 1515.

A los peregrinos se les han sumado al llegar al monasterio unos 200 igualadinos entre ellos nueve concejales más. Posteriormente los igualadinos, fueron recibidos en el cenobio benedictino por el prior, padre Bardulet, en ausencia del Abad que se encuentra en Roma. — **Leonardo DEL RIO.**

Badalona

Badalona. — El próximo día 25 de este mes está fijada la celebración del referéndum sobre el Estatuto de Autonomía de Catalunya.

A tal efecto, el Ayuntamiento badalonés y los partidos políticos están haciendo una campaña a favor del sí, en la que se hace patente una vez más la importancia que representa para Catalunya la aprobación definitiva del Estatuto.

En el pasado pleno del Ayuntamiento, según una moción presentada por la alcaldía, ha pedido el sí de la población al proyecto del Estatuto de Autonomía, elaborado en Sau y una participación masiva en el próximo referéndum.

Por otra parte, los partidos políticos de PSUC, PSC, CDC y UCD han hecho un llamamiento a sus afiliados para que este día den su voto afirmativo al Estatut, y, de esta forma, sea la consolidación de la Democracia en España: «Sí a l'Estatut!»

F. RUIZ

Tarragona

Tarragona. — En numerosas localidades de la provincia se celebraron ayer, día 21, festejos y actos populares y políticos para celebrar como en el resto de Catalunya la Diada de l'Estatut, tal como indicó el conseller de Governació de la Generalitat, señor Ortíz, en su visita a Tarragona a últimos de semana.

En Tarragona capital comenzaron los actos a primera hora de la mañana con una gran sardinada popular en el barrio del Serrallo, donde además se han celebrado «ball de bastons», actuación de la banda de la Cruz Roja, etc. A mediodía en un multitudinario acto popular hicieron uso de la palabra Subirats, del PSC; Solé Barberá, del PSUC, y Llibert Cuatrecasas, por Convergència i Unió; Emili Casals y Anton Canyellas, por Centristes-UCD y Robert Vergés, por ERC. Durante todo el día han seguido los festejos con sardanas en la Rambla, «Titelles» para los niños y actuaciones del Ebsart Dansaire Santa Tecla y Coro l'Ancora.

En Reus, el Ayuntamiento celebró un pleno extraordinario con un único punto a tratar, que era el apoyo a l'Estatut de Catalunya. También se han celebrado varios actos populares y parlamentos de varios concejales representantes de todos los grupos políticos. Hoy lunes, Jordi Pujol hablará sobre el tema l'Estatut, una eina per a construir Catalunya en un acto organizado por CDC del Baix Camp.

En Salou, comenzaron los actos el sábado y han continuado ayer domingo, con intervención de concejales del PSC-PSOE, Convergència i Unió, Centristes de Catalunya-UCD y PSUC, quienes tras la exposición del contenido del Estatut abrieron un amplio coloquio donde se plantearon interesantes preguntas para aclarar el contenido del Estatut y lo que representa para todos

A. T.

Baix Llobregat

Baix Llobregat. — En el transcurso de una asamblea celebrada el pasado día 20 en el local de «L'Aliança Palmerense», de la localidad de La Palma de Cervelló, la federación comarcal de ERC acordó apoyar al presidente Tarradellas, tanto en lo referente a su actuación al frente de la Generalitat Provisional, como a su reelección en las próximas elecciones, dada su constante preocupación por asumir la tan necesaria unidad de todos los catalanes, en estos momentos decisivos para Catalunya.

También, el Ayuntamiento de El Prat celebró sesión extraordinaria, con carácter de urgencia, para recomendar el sí en el próximo Referéndum para el Estatuto de Autonomía de Catalunya. Por otra parte, las calles de la población se han inundado de propaganda, en forma de pancartas, carteles y de octavillas en los que se invita a los ciudadanos a participar en el Referéndum del próximo día 25. Si bien existe un clima de cierta frialdad, se espera que a última hora se anime un poco la cosa. Para mañana, martes, está anunciado un mitin unitario en el Casal de Cultura, en el que intervendrán representaciones de los partidos: PSUC, Socialistes de Catalunya, C. i U., Centristes de Catalunya y ERC. — **DOBAÑO**

Sabadell

Sabadell. — Numerosos han sido los actos públicos desarrollados durante este fin de semana en torno a la divulgación del contenido del Estatut y la petición afirmativa de voto.

Lo más destacado ha sido la intervención en el mitin comunista de Benet y López Raimundo, y en el socialista, de Raventós y Pablo Castellano, diputado por Cáceres. La intervención del alcalde Farrés en el Passeig de la Plaça Major como postura anticipada y ya conocida de apoyo absoluto del municipio al Estatut. En este sentido, el ple-

no extraordinario ha sido convocado para hoy lunes por la tarde con un único punto en su orden del día: **Aprobar acuerdo de apoyo al Estatut de Catalunya**, que no dudamos registrará la totalidad de los 27 votos afirmativos a tenor de que las cuatro fuerzas dominantes en el Consistorio: PSUC, PSC, CIU, CC-UCD han manifestado a lo largo de esta semana a través de la prensa y radio locales en el sentido de que será un acuerdo unánime.

Pere FONT

Jueves día 25:

Contra la inseguridad ciudadana
VOTA EL ESTATUTO

GENERALITAT DE CATALUNYA

EL CONSELL MUNICIPAL DEL DISTRICTE VI
Convoca als veïns de l'esquerra de l'exemple-Sant Antoni i a tothom, al següent acte:
Dilluns dia 22, a les 8 h. del vespre.
Acte ciutadà.
PERQUÈ VOTAREM "SÍ" A L'ESTATUT
INTERVINDRÀ EL CONSELL DE DISTRICTE
Local de l'ICESB, carrer Enric Granados
Entre Diputació i Consell de Cent

Perpiñà
Rda. San Pablo, 4, 6 y 8 Rda. Universidad, 21 - Tels. 242.17.35 - 318.79.94

LAVADORAS DE HOY A PRECIOS DE AYER
AUTOMATICAS 10 PROGRAMAS DE LAVADO
14.994,-
O POR SOLO 666.- PTAS. AL MES

1.ª marcas - CROLLS - ZANUSSI - BRU - EDESA - AEG
COMPRE HOY A PRECIOS DE AYER
transporte gratis a toda Catalunya

OFASEM CENTRO DE ESTUDIOS SUPERIORES EMPRESARIALES
Fundado en 1957 por BARTOLOME ROIG ARBOS, Intendente Mercantil y Economista Balines, 226, pral, BARCELONA-6 Tels. *217 85 08 - 228 34 12 - 228 28 33
CONTABILIDAD ACCELERADA
Mediante las más modernas técnicas didácticas. No se precisan conocimientos previos.
• INICIACION: 30 de Octubre de 1979 Ma. Ju. ñe 7,30 a 9,30 h.
• 3 de Noviembre de 1979 Sáb de 4,30 a 8,30 h.
ENSEÑANZAS AUTORIZADAS POR EL MINISTERIO DE EDUCACION Y CIENCIA (R. 29.174)

AVUI, 22 D'OCTUBRE, PROGRAMA ESPECIAL REFERENDUM A TELEVISIO
Segon canal: a les 7.10 de la tarda. Es repetirà pel segon canal després de l'informatiu català «Crònica 2»
Els temes tractats seran:
— HISTORIA DE L'AUTONOMIA: Formació del primer Govern de la Generalitat l'any 1932.
— ASPECTES DE L'ESTATUT: Les finances. Comentaris del Dr. Ramon Trias Fargas.
— LES CONSELLERIES DE LA GENERALITAT: Joan Josep Folchi i Bonafont, Conseller d'Economia i Finances de la Generalitat.
— OPINIONS SOBRE L'ESTATUT: Alcalde de Lleida, senyor Ciurana; senyor Anton Morros, de Joves Agricultors; senyor Josep Sabaté, hotelier; Dr. Soler, de la Delegació Universitària de Tarragona; senyor Josep Varela, i el cantant Jordi Aragall.

MECANOGRAFIA TAQUIGRAFIA
en 1, 2 o 3 meses
CONTABILIDAD-CALCULO CAJAS - BANCOS GRABACION DISKETTE INGLES-CATALAN
Estenotipia-Correspondencia
ACADEMIAS C. CATALAN
En BARCELONA: Rambla Catalunya, 3 Tel. 302-22-38
Paseo Fabra y Puig, 236 Tel. 251-93-82
En HOSPITALET: Castellvell, 10-12 (La Florida) Tel. 333-67-50
En SANTA COLOMA: Marina, 5 Tel. 386-29-42

DEPOSITOS
Para la industria alimentaria, tratamientos de aguas, construcción, galvanicas, químicas, etc. Fabricados de una sola pieza en poliéster, reforzado con fibra de vidrio. Gran resistencia mecánica y poco peso. Standard o a medida, diseño según interés.

GRAN RESISTENCIA QUIMICA Y A TEMPERATURAS ELEVADAS.
Infórmese:
Tecnohidráulica del Vallés
San Francisco, 1 - Tel. 692 41 53 Cerdanyola del Vallés

Jorba Preciados

noticias

Jorba Preciados

Los bolsos, zapatos y cinturones del Otoño

Y seguimos con la elegancia. Ahora en lo que se refiere a bolsos, zapatos y cinturones. Los primeros reducen su tamaño, aunque continúan los amplios, flojos y prácticos para el "sport". Abundan las combinaciones de ante y piel y los adornos de reptil. En cuanto a los modelos de noche destacan algunos muy cuadrados con bordes de pasamanería. No faltan los adornos de pedrería, adamascados, terciopelos y, en fin, todo lo indicado para las ocasiones de vestir. En lo que respecta a los zapatos, la gran novedad son los botines, botas cortas y zapatos abotinados. Para vestir las hormas son más afinadas. Las pieles son finas, siendo el ante una de las favoritas. En los cinturones hay anchos diversos y una amplia gama de colorido.

Gran colección de Peletería

Suaves, cálidas, fabulosas... A las pieles les van todos los calificativos favorables con que queramos adornarlas. Son —¿quémujer duda?— la mejor bienvenida al invierno. En Jorba, esta temporada, el recibimiento es por todo lo alto. Modelos de "Prêt á porter" de Christian Dior, Yves St. Laurent, Ted Lapidus, Givenchy y Sauzaie forman parte de una colección insuperable. La variedad es, también, notable. Junto a las creaciones clásicas abundan las que siguen las tendencias de la moda 79/80, es decir, cuellos pequeños, hombros marcados... No deje de visitar nuestras "Boutiques de la Piel". Reciba al frío en condiciones:

Y le recordamos que hacemos una **PROMOCION ESPECIAL DE PELETERIA** con el 10 % de descuento en cheques-regalo y pago hasta en 24 mensualidades.

La Bisutería del Otoño

Varias tendencias predominan en la actual bisutería. Son los materiales y formas que "van" con la moda. Por ejemplo el "strass", cristal engarzado en metal dorado y que se presenta en diversas formas y colores en broches, pendientes, gargantillas y anillos. Los geométricos (Art-Deco) en materias plásticas e imitaciones en cristal. También en metal dorado. Este estilo viene preferentemente en broches. Las plumas... He aquí otra gran novedad. Mezcladas con distintas materias podemos encontrarlas en collares, broches y pendientes. Y cerramos esta panorámica de la moda en bisutería destacando los pendientes largos, muy largos, casi "con exceso". Realizados en toda clase de materiales.

Jorba Preciados: para vestirse así.

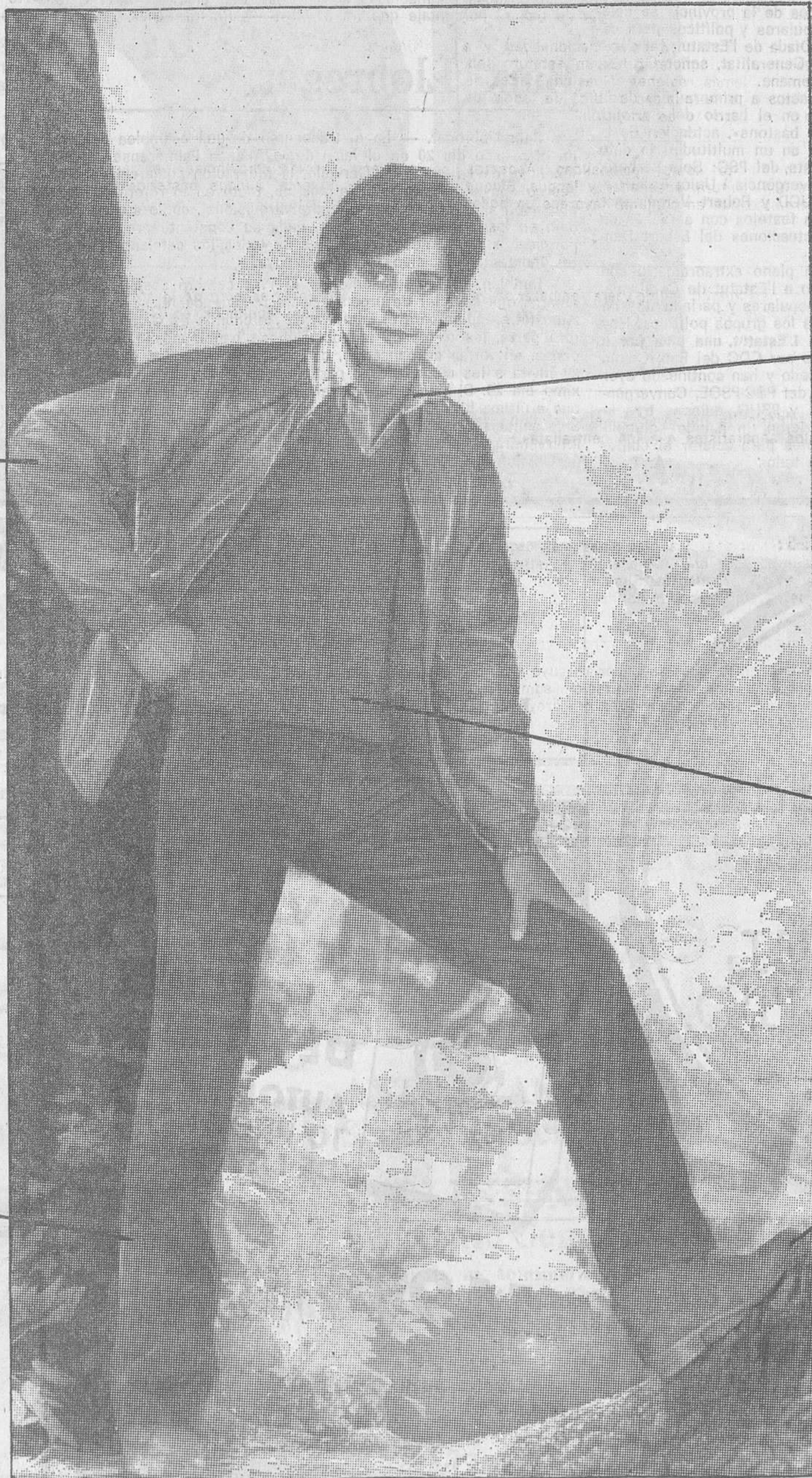

Cazadora de algodón encerado.

Camisa lanilla cuadritos.

Pullover de lana labrado.

Zapatos de piel.

Pantalón de pana rayada.

CrediModa

Jorba Preciados

Credimoda: para pagarlo así.

Sólo 1.943 Ptas. al mes.









Los ocho partidos más votados se definen

Más "pros" que "contras" al Estatut

Más «pros» que «contras» al Estatut. Esta es la conclusión de la encuesta efectuada por HOJA DEL LUNES entre las ocho formaciones políticas que más votos obtuvieron en Catalunya en las elecciones legislativas del 1 de marzo, y que publicamos a continuación. Deliberadamente se solicitó a estos ocho grupos

políticos que definieran su postura ante el referéndum del próximo jueves de una forma breve y concisa, con el objeto de facilitar al lector una reflexión rápida y global sobre lo que hay que ir a votar el próximo jueves. La postura de los grupos minoritarios que no han sido consultados es la siguiente: Front Nacional de

Catalunya (FNC), Partido Sindicalista, Partit Carlí y Falange Española Auténtica, a favor del Si. Partit Socialista d'Alliberament Nacional (PSAN), Organización Comunista de España-Bandera Roja (OCE-BR), Lliga Comunista Revolucionària (LCR) y Estat Català se pronuncian por la abstención. El único grupo que recomienda el NO es Fuerza Nueva.

	VOTA	«PROS» AL ESTATUT	«CONTRAS» AL ESTATUT	VALORACION FINAL	VOTOS MARZO 79
	SI	Representa la plena recuperación de nuestras libertades nacionales y es la base para que los ciudadanos de Catalunya, y especialmente los trabajadores, resolvamos nuestros problemas.	Además de la supervivencia de las provincias, algunos defectos formales que el Parlament de Catalunya deberá superar con su labor legislativa.	En síntesis, muy positiva. Es un importante paso hacia adelante para la reconstrucción nacional de Catalunya, para la construcción de una Catalunya nueva.	873.738
	SI	Es una herramienta de trabajo para la reconstrucción nacional de Catalunya. Asegura la solidaridad con las otras regiones y nacionalidades españolas. Sólo distingue a una categoría de individuos: los ciudadanos de Catalunya.	Más que de «contras» habría que advertir sobre un peligro: que los ciudadanos de Catalunya esperaran que por el solo hecho de tener el Estatut todos nuestros problemas se van a resolver.	Muy positivo y sustancialmente superior al Estatut del 32, teniendo en cuenta los trascendentes cambios de toda índole que la sociedad catalana ha experimentado desde entonces.	541.000
	SI	Reconoce a Catalunya como nacionalidad y a sus órganos de autogobierno. Es un estatuto solidario con las demás regiones y nacionalidades de España. Establece la igualdad política de todos los catalanes, de origen y de adopción.	Ninguno.	Positiva.	511.682
	SI	Reconocimiento como nacionalidad. Aspectos referidos a la cultura, enseñanza y lengua. Bloque de compromiso que en conjunto favorece un poder real.	Pervivencia de las «provincias»; el capítulo de Hacienda, insuficiente, aunque posteriormente habrá que renegociarlo.	Un instrumento de construcción, fortalecimiento y consolidación de nuestra realidad nacional; una buena herramienta para salvar la catalanidad y transformar progresivamente el país.	483.000
	SI	Es un instrumento válido para empezar a reconstruir Catalunya.	Es deficiente en el aspecto de la soberanía. No tenemos suficientes facultades en Orden Público y Justicia. En enseñanza la competencia de la Generalitat no es exclusiva.	Es inferior al de 1932. Pero lo hemos de aceptar porque no podemos esperar cinco años para presentar otro mejor.	123.000
	SI	El equilibrio, la ponderación, el que omita tan sólo a los separatistas o a los centralistas.	Artículo uno: «Catalunya... para acceder a su autogobierno». Acceder quiere decir «consentir» o «ceder». «Tener acceso» sería mejor. También nos parece vejatorio que se quiera «promocionar a la mujer».	La Monarquía parlamentaria ha hecho posible que tengamos el mejor Estatuto que ha tenido nunca Catalunya, y que va a tener. No ha habido vencedores ni vencidos, sólo un vencedor: la democracia.	104.157
	SI	Permite solucionar los problemas más urgentes de Catalunya. Abre una nueva etapa en el camino hacia la autodeterminación. Supone mayor acercamiento del pueblo al poder político.	Sus restricciones respecto a Orden Público, Hacienda y Justicia.	Paso adelante en la reconquista de los derechos nacionales y el autogobierno. Abre camino hacia el federalismo y la autodeterminación.	53.000 (PTC más ORT)
	Abst.	Algunas competencias secundarias, cuyo alcance sólo representa una descentralización administrativa. Los pocos aspectos positivos del proyecto de Sau fueron recortados en La Moncloa.	En los temas fundamentales (Justicia, Orden Público, RTV, Energía Nuclear, fondo de ayuda al empleo, etc.) no hay capacidad real de autogobierno. La Hacienda es insuficiente y subordinada al Estado. La normativa electoral es antidemocrática.	No garantiza un mínimo autogobierno, ignora la realidad nacional de los Países Catalans, fortalece y hace más eficaz al Estado central, y es un paso más en la política de claudicaciones.	47.000

Dijous dia 25:

Demostrem la nostra voluntat d'autogovern

VOTA L'ESTATUT



GENERALITAT DE CATALUNYA

SOLUCIONE DE UNA VEZ POR TODAS SUS VACACIONES Y FINES DE SEMANA

por el precio de un mes de vacaciones para toda la familia en un hotel, puede pagar la entrada y comenzar a disfrutar ahora, de su residencia de verano definitiva.

HOTEL

Apartamentos en el Paseo Marítimo de Malgrat de Mar

Edificios:

- *Mar de Malgrat
- *Malgrat Playa
- *Zodiaco Park

Piscinas, tenis, pistas polideportivas, jardines y playas con pinos.

Apartamentos de 1, 2 y 3 dormitorios.



INFORMACION:
Teléfonos 2544305 y 2544306

CHIMENEAS

PiO

cálidamente decorativas

TENEMOS EL MÓDELO DE CHIMENEA QUE SU HOGAR NECESITA • SOLAMENTE FABRICADO CON MATERIALES NOBLES

CHIMENEAS PiO, S.A.

EXPOSICION Y VENTA:
Loreto, 36 (esquina Avenida Sarriá) Tel. 259 04 18 - BARCELONA-29
Avenida Santa Coloma, 31 - Tel. 225 22 - ANDORRA LA VELLA

FABRICA EXPOSICION Y VENTA:
Carretera Barcelona-Puigcerdá, km. 53,800 - Tel. 882 01 62
HOSTALETS DE BALENYA
ABIERTO SABADOS TARDE Y DOMINGOS MAÑANA

Solicite envíen catálogo, sin compromiso.
Calle, nº, Población, Dto. Postal.

Elecciones

Candidatura única en la Asociación de la Prensa

Una sola candidatura ha sido presentada para la junta directiva de la Asociación de la Prensa de Barcelona, por lo que no será preciso celebrar elecciones.

Dicha candidatura, presentada el pasado día 19 está compuesta de la siguiente forma: presidente, don Josep Pernaú i Riu; vicepresidente

2.º, don Josep M.ª Cadena i Catalán; vicesecretario, don Josep M.ª Casasús Guri; tesorero, don Enrique Arias Vega; vocal 2.º, don Francesc González i Ledesma; vocal 4.º, don Santiago Codina Parnell; vocal 6.º, don Antoni Rodríguez i Pujol; y vocal 7.º, don Federico Padrós Muns.

Necrológicas



Ramon Piró i Bellet

mestre nacional jubilado, ha mort als 80 anys d'edat, confortat amb els Sants Sacraments i la Benedicció apostòlica. (A.C.S.) La seva esposa, Antònia Pou i Castelló; fills, Maria Glòria i Climent Botet, Conxita i Joan-Andrés Schell i Josep Maria i Esther Ibáñez; néts, i família tota ho fan saber a llurs amics i coneguts i els preguen de voler-lo tenir present en llurs oracions. L'enterrament serà avui dia 22, a les 4,15 hores de la tarda a les Capelles del S.M.P.F. (carrer Sanxo d'Avila, 20), on es celebrarà l'Eucaristia per l'etern repòs de la seva ànima. A continuació es traslladarà el difunt al cementiri del Sudoest. No s'invita particularment.



Angel Cañameras i Santacana

ha mort als 77 anys d'edat confortat amb els Sants Sacraments i la Benedicció apostòlica, el dia 21 d'octubre del 1979. (A.C.S.) Els seus aflligits: esposa, Teresa Balaguer i Vidal; filles, Montserrat i Maria-Teresa; gendres, Francesc i Enric; néts, Xavier, Margarida i Maria dels Àngels; germans, cunyades, nebots família tota i la raó social Magatzems Sagrada Família, ho fan saber a llurs amics i coneguts i els preguen la caritat de voler-lo tenir present en llurs oracions. L'enterrament serà avui dia 22, a les 11,30 hores, a l'església parroquial de la Sagrada Família on es celebrarà la cerimònia religiosa per l'etern repòs de la seva ànima. A continuació es traslladarà el difunt al cementiri del Sud-Oest. No s'invita particularment.



Joan Pedreny i Juncosa

ha mort als 69 anys d'edat, cristianament el dia 20 d'octubre del 1979. (A.C.S.) Els seus aflligits: esposa, Maria Torres i Ariño; fill, Joan; nora, Josefina González; néts, Olímpia i Eduard; germans polítics; neboda, Roser; cosins, i família tota ho fan saber a llurs amics i coneguts i els preguen la caritat de voler-lo tenir present en llurs oracions. L'enterrament serà avui dia 22, a les tres quarts d'11, a les Capelles del S.M.P.F. (carrer Sanxo d'Avila, 20), on es celebrarà la cerimònia religiosa per l'etern repòs de la seva ànima. A continuació es traslladarà el difunt al cementiri del Nord. No s'invita particularment.



Don Antonio Fernández Rodríguez

ha fallecido en Barcelona a la edad de 52 años, confortado con los Santos Sacramentos y la Bendición Apostólica. (E.P.D.) Sus aflligidos: esposa, Elena Calvo; hijos, Antonio, Fernando, Mónica, Javier, Ignacio y Pablo; madre, hermanos, sobrinos, primos y demás familia, al participar a sus amigos y conocidos tan sensible pérdida, les suplican un recuerdo en sus oraciones y la asistencia al acto del entierro, que tendrá lugar mañana, día 23, a las 9,30 de la mañana en las Capillas del S.M.P.F. (Calle Sancho de Avila, núm. 20), donde se celebrará la ceremonia religiosa. Acto seguido se acompañará el cadáver al cementerio del Norte. Los funerales se efectuarán el mismo día en la capilla de La Salle Bonanova (Paseo Bonanova, 6) a las 7,30 de la tarde. No se invita particularmente.



Doña Gabina Mateo Caballero

viuda de Julio Castillejo, ha fallecido cristianamente en Barcelona, a la edad de 85 años, el día 21 de octubre de 1979. (E.P.D.) Sus aflligidos: hijos, Teresa, Julio y Carlos; hijas políticas, Carmen y Rosa; nietos y demás familia, al participar a sus amigos y conocidos tan sensible pérdida, les suplican un recuerdo en sus oraciones y la asistencia al acto del entierro, que tendrá lugar hoy día 22, a las 3 y media de la tarde en las Capillas del S.M.P.F. (Calle Sancho de Avila, núm. 20), donde se celebrará la ceremonia religiosa. Acto seguido se acompañará el cadáver al cementerio del Sudoeste. No se invita particularmente.



Dr. Joaquim Torra i Franch

Metge, Natural de Sant Feliu de Pallarols, ha mort cristianament a Blanes, víctima d'accident, als 68 anys d'edat (A.C.S.). Els seus aflligits: esposa, Montserrat Solé; fills, Montse i Salvador; fill polític, Jordi Castelló; nét, Oriol; germana, Rosa; mare política, Maria Carme Ribas, Vda. Solé; germans polítics, nebots, cosins i família tota preguen als seus amics i coneguts el record en les seves oracions. L'enterrament serà avui dilluns dia 22 a les 4 de la tarda a Blanes. No s'avisava particularment. Blanes, 22 d'octubre de 1979.

Fallecimiento de la madre de Antonio Figueruelo

Doña María Almazán Figueruelo falleció esta semana en nuestra ciudad, a la edad de 70 años. La finada era esposa de don Antonio Figueruelo Bueno y madre del periodista y delegado de Servicios de Protección Ciudadana del Ayuntamiento de Barcelona, don Antonio Figueruelo Almazán.

La señora Figueruelo había nacido en Granada y era madre de seis hijos. El acto del sepelio tuvo efecto el miércoles y constituyó una sentida manifestación de duelo.

Desde estas líneas expresamos nuestra condolencia a la familia de la fallecida, y muy especialmente a nuestro compañero en la profesión periodística Antonio Figueruelo Almazán.

En un congreso que comienza hoy

La recuperación de los desperdicios, a estudio

Hoy se inaugura el Congreso Mundial del Bureau International de la Récupération que reúne en Barcelona a unos setecientos delegados procedentes de cuarenta países. «El objetivo de esta entidad —ha manifestado José M. Paludarias, presidente de la Asociación Española de la Recuperación, a «Hoja del Lunes»— es promover el aprovechamiento de las materias primas a partir de los desechos en defensa de un mayor aprovechamiento de los recursos naturales y de la protección del medio ambiente.»

En este congreso que se inicia hoy —afirma Paludarias— los más destacados expertos de todo el mundo en estos temas intercambiarán experiencias y se pondrán nuevos métodos.

Los productos recuperados —continúa Paludarias— no son en absoluto peores que los otros. Baste decir que cerca del 45 por ciento del acero mundial proviene de la chatarra, así como el 40 por ciento del cobre, el 50 por ciento del plomo y el 20 por ciento del papel manufacturado. En la actualidad, sin las empresas dedicadas

a la recuperación, el mundo no podría disponer de materias primas suficientes para hacer frente a sus necesidades.

Aprovechar las basuras

«Todo el plástico —dice José M. Paludarias— se logra a partir del petróleo, por lo que debemos procurar recuperarlo al máximo. Con una política ciudadana adecuada los desperdicios de papel y de plástico podrían proporcionar grandes cantidades de materia recuperable. En los países escandinavos, por ejemplo, el Estado ha hecho grandes campañas para educar a los ciudadanos a que separen los desperdicios aprovechables de los que no lo son. De esta manera se podría rentabilizar la recogida de basuras, servicio que actualmente presenta déficit en la mayoría de ciudades españolas.»

Las sesiones del Congreso, que se desarrollarán hasta el miércoles en un hotel de nuestra ciudad, se estructurarán en cinco áreas: productos férricos, metales no férricos, papel, productos textiles y plástico y caucho.

Numeroso público en Sonimag ayer domingo

Una gran cantidad de personas, tanto público en general como compradores profesionales, visitó ayer SONIMAG. Este certamen, que como se sabe está dedicado a exponer las novedades en productos de sonido e imagen, fue inaugurado el pasado sábado.

El comisario de Ferias del Interior del Ministerio de Comercio, señor Polo, visitó ayer el certamen, acompañado del presidente de Sonimag, señor Delgado, y del director, señor Otero.

El salón de este año ocupa más de 26.000 metros cuadrados

de exposición —un 74 por ciento más con respecto al año anterior— y cuenta con la presencia de visitantes y misiones comerciales procedentes de diez países, invitados por ANIEL (Asociación Nacional de Industrias Electrónicas) y por SECARTS (Servicio de Exportación de la Cámara de Comercio, Industria y Navegación de Barcelona).

Por otra parte, hoy se inaugurarán las jornadas de estudio que completan la muestra, con la apertura de las II Jornadas Técnicas de Audio, que se celebrarán en el Palacio de Congresos.

Provocado por unos ladrones

Arde en Gracia un almacén de maderas

Un aparatoso incendio se produjo ayer en un almacén de contrachapado de madera situado en la calle Virgen de Gracia, número, 16. Debido a que la estructura era de hierro sin proteger, toda la parte interior ha quedado muy afectada.

Los bomberos acudieron a las seis y cinco de la mañana y, aunque a las ocho ya estaba el

fuego semidominado, no terminaron su tarea hasta pasadas las tres de la tarde.

Se da la circunstancia de que, al parecer, el incendio puede haber sido provocado por unos ladrones, ya que fueron encontrados abiertos los cajones de las oficinas y un montacargas en el último piso con las puertas abiertas.

Ayer, veintiún accidentes de tráfico

Desgraciadamente este fin de semana ha sido pródigo en accidentes de tráfico. Ayer domingo en las carreteras de la provincia de Barcelona se produjeron veintiún accidentes con un balance total de dos muertos y veintiseis heridos. El accidente que costó la vida a dos personas —un matrimonio sexa-

genario— ocurrió en el término municipal de Igualada, a la altura de Montmaneu y fue debido a la colisión del turismo matrícula B-544662 y el camión matrícula LE-1809-G. Las víctimas son Manuel Molina Martín y su esposa Magdalena Izquierdo Cabeza, que viajaban en el turismo siniestrado.

Se entrevistó con Tarradellas

Visita del presidente de la Diputación de Navarra

El presidente de la Diputación Foral de Navarra, don Jaime Ignacio del Burgo, ha pasado este fin de semana en nuestra ciudad para asistir a los actos con motivo del Día de la Confraternización del pueblo catalán y navarro, celebrado dentro del marco de la Casa de los Navarros en Barcelona.

El president Tarradellas acompañó al señor Del Burgo en el almuerzo que tuvo lugar con este motivo y, asimismo, el sábado por la noche le invitó a cenar en la «Casa dels Canonges» en el Palau de la Generalitat.

Don Jaime Ignacio del Burgo, que además de presidente de la Diputación Foral de Navarra es senador en el Parlamento por dicha provincia, ha manifestado que hay una gran afinidad histórica entre Cataluña y Navarra porque ambos son pueblos que han demostrado que saben luchar por su libertad colectiva.

«Para un navarro que siempre ha vivido de una u otra forma en un régimen de autonomía, resulta especialmente grato comprobar que Cataluña va a recuperar a través de su Estatuto su secular autogobierno.»

Más avances en la técnica de los televisores de color

EN SONIMAG SE EXHIBEN CON TODO GENERO DE DETALLES

Los laboratorios de física establecidos en Eindhoven (Holanda), hace algún tiempo dieron un importante paso tecnológico con el famoso tubo de imagen para TV color «T.R.C. 20 AX-IN LINE».

Basándose en el astigmatismo de los campos magnéticos de desviación y montando 3 «cañones coplanarios» se conseguía la autoconvergencia necesaria para que el rojo, el azul y el verde formaran una precisa y nítida imagen a pleno color.

Ahora, la técnica de «alto brillo» permite elevar éste en un 70 por 100, logrando una brillantez y nitidez hasta ahora desconocida, incluso a plena luz se mantiene un colorido natural.

Para ello, ha sido necesario superar la calidad del vidrio, aumentando el coeficiente de transmisión lumínica en más de un 30 por 100. La nueva «máscara de sombra» permite también un rendimiento superior.

Además, se asegura una eficaz protección contra descargas en la tensión de red, la fuente de alimentación se desconecta automáticamente, evitando así males mayores.

Circuito «Vigilantic»: controla y corrige la información de color existente en los cátodos del tubo de imagen, 50 veces por segundo.

En pocas palabras, esta característica —Vigilantic— asegura una eterna juventud y perfección en el color natural del tubo de imagen del televisor.

Aunque ya es célebre el «botón verde», ahora se ha extendido aún mayor número de modelos, permitiendo esta «memoria», controlar la saturación del color, brillo, volumen de sonido, graves, agudos, etcétera.

«Presintonizar» resulta así facilísimo. Otras modernísimas características se pudieran ir enumerando, pero haría demasiado extensa esta información.

3 AÑOS DE GARANTIA* MILAR



LOS ELECTRODOMESTICOS DE EUROPA

- CANDY. LAVADORAS, LAVAVAJILLAS, COCINAS, FRIGORIFICOS, CONGELADORES.
- Servicio demostración y puesta en marcha en 24 horas.
- Servicio reparaciones en 24 horas.
- Servicio absolutamente gratuito durante el período de garantía.
- Exija el carnet especial de garantía



Sáquele más partido a su dinero



* Comprende materiales y mano de obra

BARCELONA FERPA Rambla de Catalunya, 75 FOTO CLUB Pelaya, 50 FOTO CLUB Urgell, 170 FOTO CLUB P. Fabra i Puig, 254 GAUSA Via Julia, 140	GAUSA P. Verdun, 28 MILAR Manso, 16 MILAR CARRE Travessera de Gracia, 165 MILAR CARRE Asturias, 16 MILAR CARRE Conca de Tírron, 7 MILAR LARIS Consell de Cent, 383	MILAR LARIS Muntaner, 110 MILAR LARIS Passag Maragall, 74 MILAR VICENTE Ronda Sant Antoni, 18 RADIO COSTA Mallorca, 435 RADIO COSTA Mallorca, 444 VIDOSA Balmes, 339	VIDOSA Balmes, 367 BELMONTES Consell de Cent, 304 CORNELLA TELE-HOGAR Rambla J. A. Clavé, 14 GERDANYOLA MILAR OMEGA Av. Primavera, 9	MILAR OMEGA Av. Catalunya, 19 HOSPITALET HOGAR RADIO Progrés, 80 HOGAR RADIO Av. Masnou, 15 RIPOLLET MILAR OMEGA Rambla S. Esteve, 14	SABADELL MILAR BRUNET Rambra, 109 MILAR CANORIACH Av. Matadepera, 89 TERRASA MILAR PALOMA Major, 12 MILAR PALOMA Ampie, 26
---	--	--	--	---	--

Sesiones Carnegie en el Hotel Ritz

Le invitamos a que asista libremente y sin compromiso a una de las dos Sesiones Demostrativas del Curso Dale Carnegie (Mayor autoconfianza, Comunicación Efectiva, Entusiasmo, Relaciones Humanas, Control de Preocupaciones, Memoria, Dirección y Objetivos en la Vida) que tendrán lugar mañana martes, día 23 y el próximo jueves, día 25, a las 8 horas en punto de la tarde, en los Salones del Hotel Ritz, Gran Via, 668. Información: Tel. 318-22-70.

HERNIADOS
Aparatos Torrent, sin tirantes, bultos, ni molestias (C.P.S. 23)
CASA TORRENT
Unión, 13. Rambla Cataluña, 124, pral. Córcega, 296, pral. Barria.

vista todo el año con suscripción Gales

Deseo conocer el sistema de venta por SUSCRIPCIÓN

Don.....

Dirección.....

Mandé, por favor, este cupón a GALES, Oficina Comercial
Av. José Antonio, 629 - Barcelona - 10

POR PRIMERA VEZ EN BARCELONA SE INSTALA UN "TUNEL DEL COLOR"



VENGA A **FIDELCOLOR**, PASE POR SU "TUNEL DEL COLOR" Y LLEVESE SU DEFINITIVO T.V. COLOR.



PHILIPS

LA OBRA CUMBRE-COLOR NATURAL

DESDE

2.566,- Ptas. al mes

FINANCIACION PROPIA - SIN CREDITOS PERSONALES, AVALES NI GARANTIAS



FIDELCOLOR

Pza. Universidad, 8 - Tel. 301 20 24. Parking Pza. Castilla

VANGUARD



Tiene mucho agrado en comunicarle
su participación en

sonimag 17

En los stands AC-5 y AD-6 del Palacio número 1 (A)
le invitamos a ver nuestros últimos modelos
de TV-Color y equipos de Alta Fidelidad fabricados con la técnica más avanzada
y de mayor fiabilidad del mundo.

NUEVA TECNOLOGIA digital tuning

Solicite demostración de «DIGITAL-TUNING», que es el más moderno sistema de sintonía que indica en la propia pantalla la búsqueda de la emisora por el sintonizador, con movimiento óptico de izquierda a derecha. En caso de no localizar la emisora en una banda, pasa automáticamente a la siguiente, deteniéndose cuando se efectúa la sintonización.

 **VANGUARD** NUEVA TECNOLOGIA •  **HITACHI** NEW TECHNOLOGY •

Sant Boi de Llobregat: Mesa redonda sobre delincuencia

El Lute: «El delito es un efecto, no una causa»

Sant Boi. — Como primer paso dado por el Ayuntamiento de Sant Boi de Llobregat, con respecto a la intención de crear a principios del próximo año, un equipo de educadores para la prevención de la delincuencia, el pasado viernes por la tarde, tuvo lugar en la Casa de la Cultura, una mesa redonda acerca de este tema, contando con una asistencia de aproximadamente 500 personas.

Entre los conferenciantes que intervinieron en el debate, figuraba Eleuterio Sánchez, conocido como «El Lute» quien cumple condena en el penal de Alcalá de Henares y es autor y protagonista del libro «Camina o revienta». Si bien su intervención fue la más breve dentro del coloquio que se mantuvo, no dejó de ser la de mayor interés, ya que contó con la una-

nidad de acuerdo tanto por parte del público como de alguno de los conferenciantes.

En esta mesa redonda acerca de la delincuencia, fue puesto de manifiesto la necesidad de dar un paso adelante para ver en qué contexto del poder se mueve la delincuencia. También se indicó el que hace falta un análisis serio sobre cuál es la función de la Policía en la cuestión de la delincuencia.

Una de las frases expresadas por Eleuterio Sánchez en su intervención fue la de considerar que el delito no es más que el efecto y no la causa. En este sentido se refería especialmente a que la delincuencia es más bien un fenómeno del individuo marginado por la desigualdad de condiciones.

RAMON PELLIN

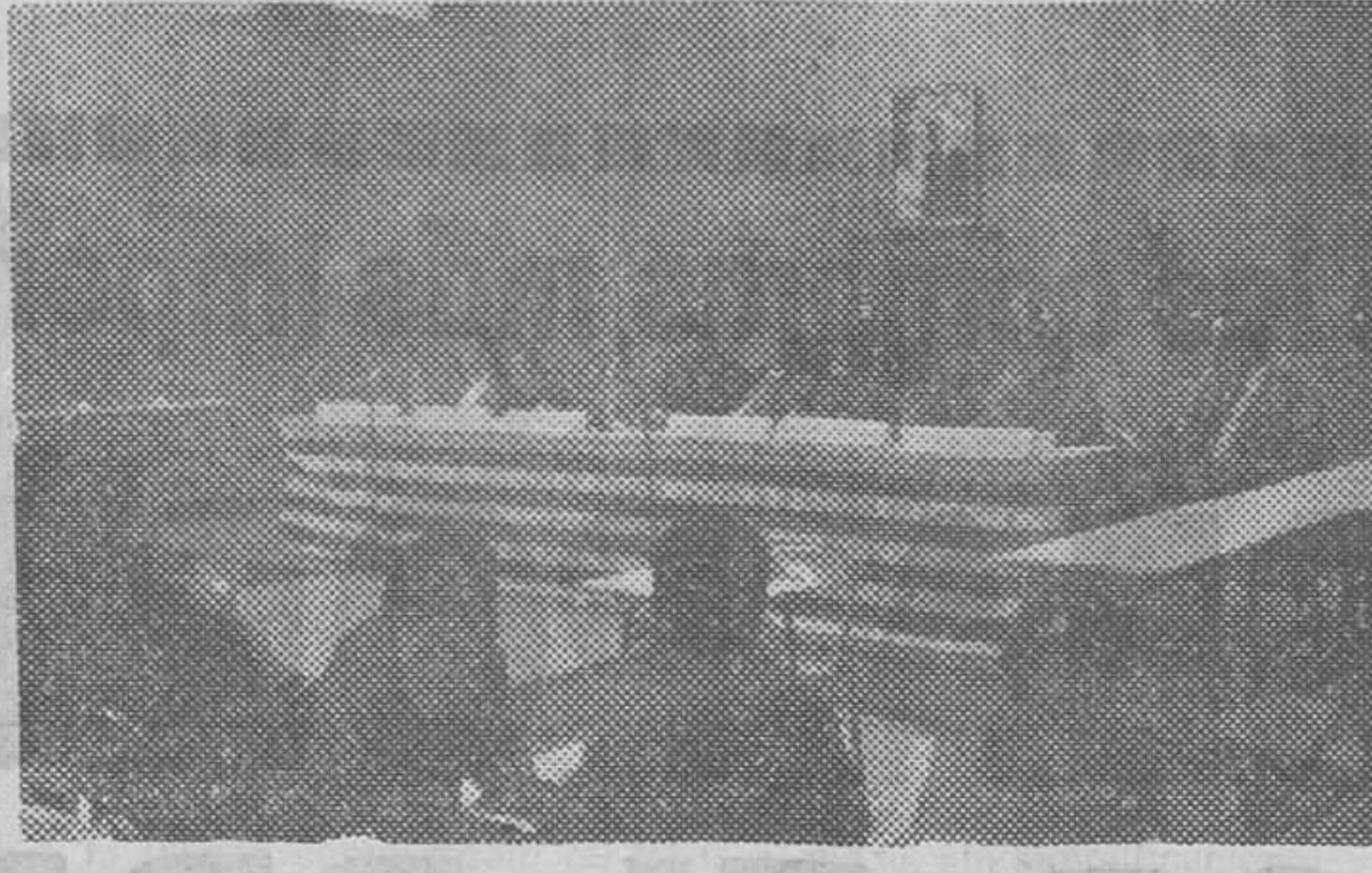

Tarragona

Policía Municipal y periodistas contra el alcalde

TARRAGONA. — A punto ha estado Tarragona de quedarse sin ningún servicio de la Policía Municipal a últimos de la pasada semana. Afortunadamente la actitud comprensiva de los componentes de la plantilla y del presidente de la asociación de funcionarios de la PM señor Bermúdez, han conseguido suavizar la tensión, aunque ésta no ha desaparecido totalmente, dado que la actuación del alcalde no ha sido ni muy política ni muy diplomática.

Pero, no sólo son los policías municipales quienes están contra la actuación del alcalde, sino que también los periodistas están dolidos contra la primera autoridad municipal. Porque el conflicto comenzó cuando en una apresurada rueda de prensa el alcalde aireó unas retenciones que ascendían a unos 5 millones de pesetas procedentes de multas, por parte de la Policía Municipal. La noticia fue una verdadera bomba en la ciudad y los funcionarios del cuerpo consideraron que se había atentado contra su dignidad y honradez. Y después del último pleno instaron al alcalde a que rectificara sus declaraciones pú-

blicamente y en presencia de los periodistas. Pero con su acostumbrada diplomacia el señor Recasens todavía complicó más el asunto al intentar eludir su responsabilidad tras el ataque que la mayoría de los concejales le habían dirigido criticando la manera de enfocar el asunto y acusándole de «actitud presidencialista». Y quiso eludir su responsabilidad culpando a los periodistas de haber tergiversado sus declaraciones. El conflicto se enredó aún más, pues los policías municipales se negaron a abandonar el salón de sesiones hasta que el alcalde compareciera para dar explicaciones. Pero el alcalde se marchó sin decir ni una palabra y un poco subrepticamente, aunque horas más tarde, ya de madrugada, tuvo que presentarse a dar la cara a instancias al parecer de dirigentes del propio partido, el PSOE. Se llegó a un primer acuerdo, según el cual se iniciará un expediente aclaratorio. Peti qui Peti —dijo el alcalde— que el que peti no será jo». Frase expresiva que pone de manifiesto el comportamiento del alcalde y su preparación política. — TORREBADELLA

Sitges: Festival Internacional de Teatro

El feminismo, tema protagonista

Sitges. — El Festival de Teatro de Sitges que en épocas pasadas era apenas la única muestra de libertad en el teatro y que recientemente se ha insertado en el marco de los Festivales Internacionales de Teatro de Vanguardia, no podía ignorar la importancia actual de los movimientos feministas. Por ello este año el Festival Internacional de Teatro de Sitges, además de incluir algunos espectáculos feministas —entre ellos dos del Teatro delle Donne— incorpora el feminismo en su festival mediante la participación del Partido Feminista en el seminario de política cultural y mediante una mesa redonda que tendrá lugar hoy lunes, a las 20.45, en el Saló d'Or del Museo Maricel, sobre el tema **Feminismo e incorporación de la mujer en el mundo de la cultura y el arte**. En esta mesa, moderada por María José Ragué Arias —jurado del Festival de es-

te año—, y en la que participará Lidia Falcón, intervendrán como representantes del mundo de la cultura y el arte la actriz María Josep Aranós, la escritora Carme Riera, la pintora Amelia Riera y la compositora y arquitecto Ana Bofill. Uno de los puntos del debate se centrará en la contradicción que representa para el feminismo el hecho de que habiendo asuntos tan fundamentales para el mismo —el aborto, por ejemplo, de inminente actualidad estos días—, el preocuparse de la política cultural sea un lujo del feminismo, mientras que por otra parte, habiéndose integrado siempre la mujer en una historia de la civilización hecha por y para el hombre, resulte sin embargo de gran urgencia que la mujer halle su identidad propia y en lugar de incorporarse al arte y la cultura masculinas, cree una cultura y un arte femeninos y feministas.

Girona: Con el alcalde al frente

«Cursa popular» en las ferias de la ciudad

GIRONA. — Como primer acto y a la vez como signo augural de unas «Fires» que han de ser más participadas, el próximo domingo tendrá lugar en Girona una «Cursa Popular» que con un itinerario de nueve kilómetros discurrirá por el casco urbano y en buena parte por la zona antigua de la ciudad. Se prevé una asistencia multitudinaria y las primeras autoridades democráticas han prometido su participación personal.

Las tradicionales «Fires i Festes de Sant Narcís» se han celebrado durante muchos años según un pro-

grama estrictamente burocrático, confeccionado rutinariamente en los despachos oficiales, al margen de las inquietudes populares. La «Cursa Popular del Carrer Nou», organizada por los comerciantes del prestigioso G.E. I E.G., abrirá las Feries de este año con la creación de un clima totalmente nuevo y será el símbolo de los cambios ya logrados y la premonición de los que hay que lograr, hasta que el entramado de la Fiesta Mayor conecte realmente con las aspiraciones de la ciudadanía.

Narcís-Jordi ARAGO.

Iberia le propone el negocio de América.



Negocio n° 2:

Iberia le ofrece viajar a USA casi a mitad de precio.

De Madrid a Nueva York desde 31.700 Ptas., y a Miami, desde 35.750 Ptas.

Esta es la tarifa Apex que Iberia le ofrece. Un buen negocio que usted puede hacer comprando su billete 21 días antes de la salida de su vuelo y permaneciendo en su destino entre 7 y 120 días. Y por supuesto, disfrutando de todas las ventajas de un vuelo regular con Iberia. Igualmente le llevamos desde Barcelona, Málaga, Bilbao, Valencia, Sevilla, Palma de Mallorca, Las Palmas de Gran Canaria y Santa Cruz de Tenerife a Nueva York y Miami por una pequeña diferencia.

Viajar hacia América con Iberia es un buen negocio. Especialmente ahora que se cumple nuestro 25 aniversario. No lo deje pasar. Consulte a nuestras oficinas o a su Agente de Viajes.



MAS DE 50 AÑOS HACIENDO AMIGOS



Johnnie Walker

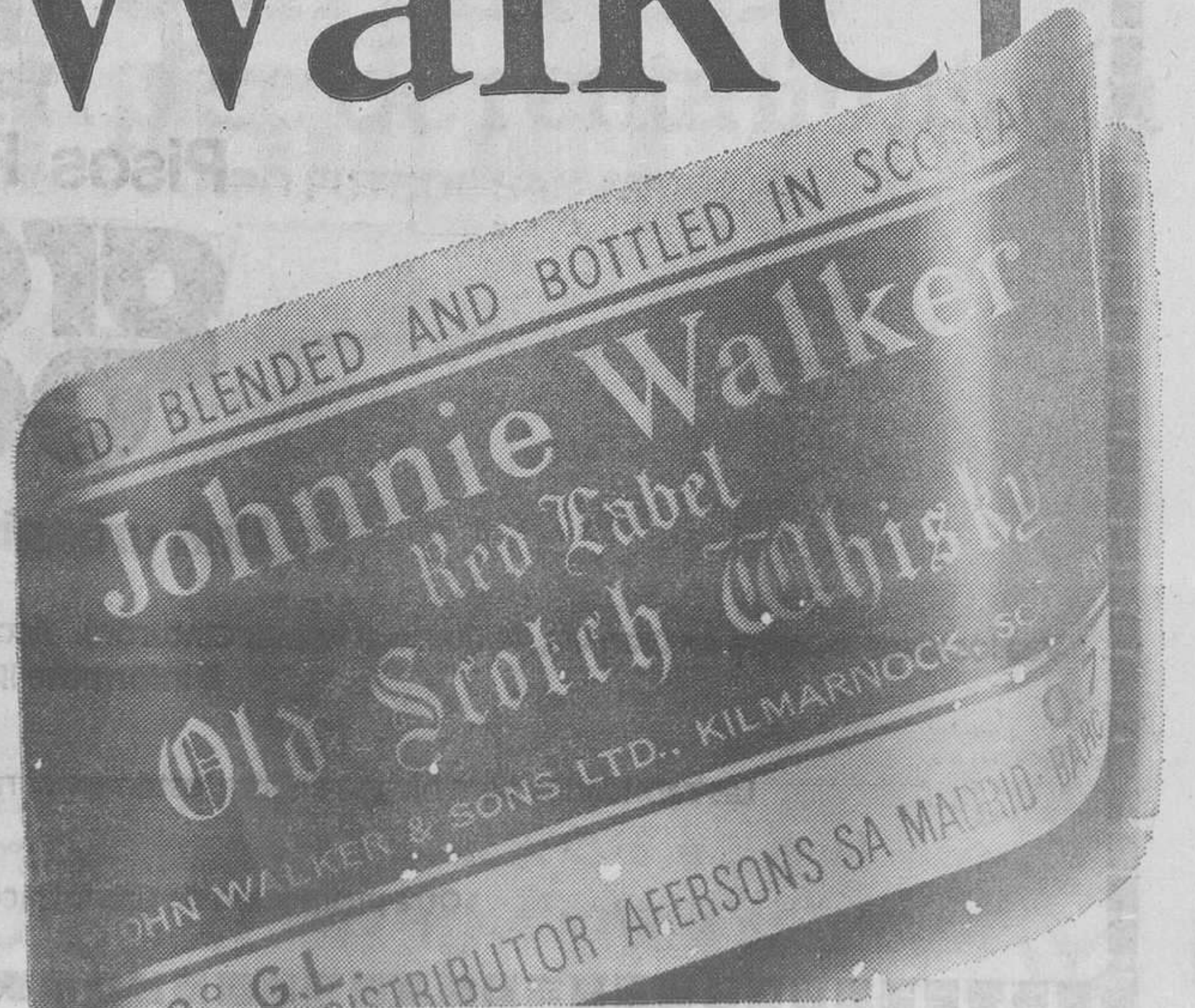

Grupo de Diarios

Un piso es una de las compras más importantes de la vida.

QUE LO SEA POR EL PISO, NO POR EL PRECIO.

**Un piso es, casi,
para toda la vida.**

O sea que tiene que ser cómodo hoy y dentro de un montón de años.

A ver si le parecen cómodos los pisos de Granvía Centre, con sus 100 m², sus cuatro dormitorios, amplia sala, cuarto de baño y aseo, terraza...

Vea el plano. O mejor, vea los pisos muestra. Así apreciará también los acabados.

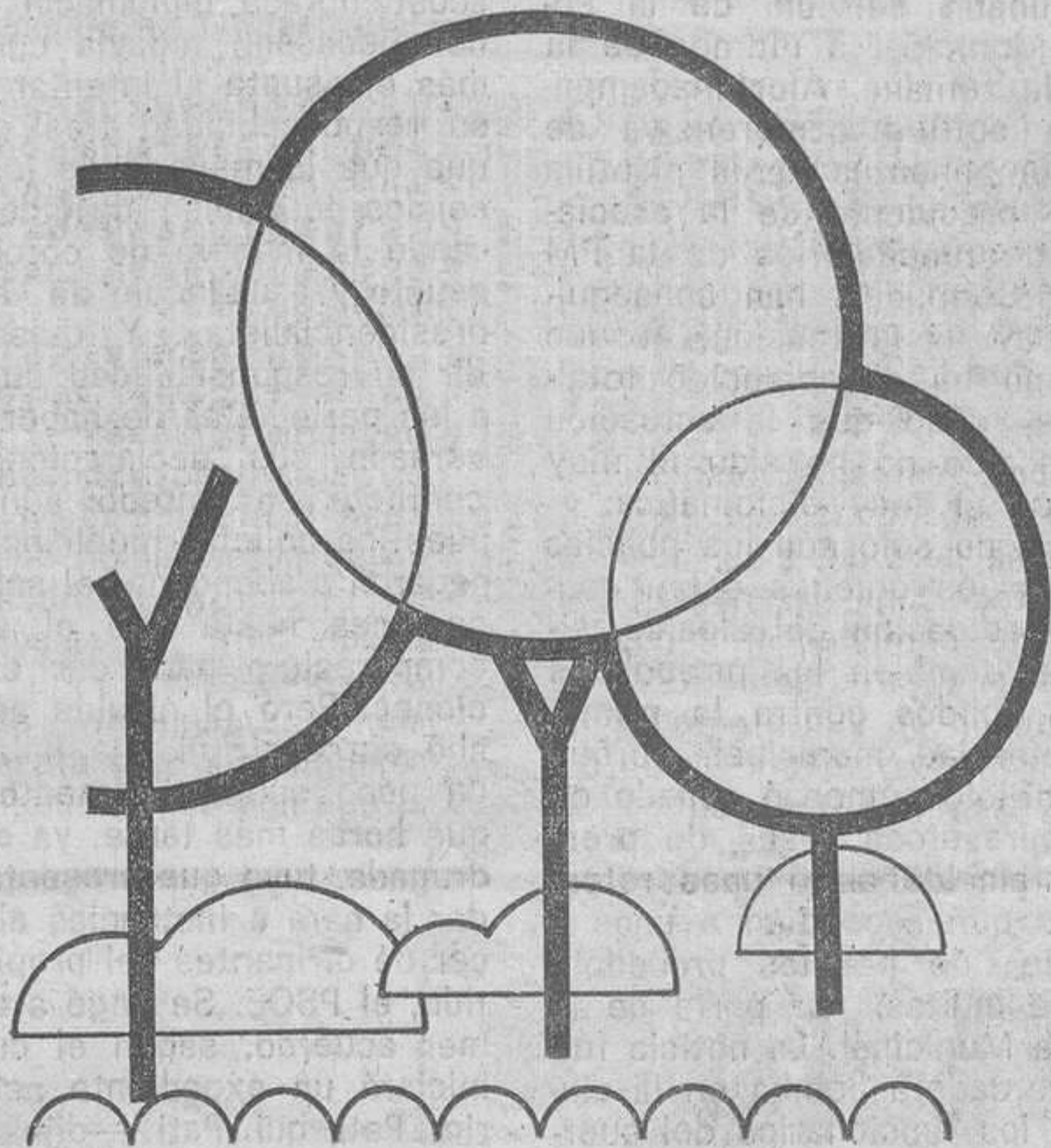
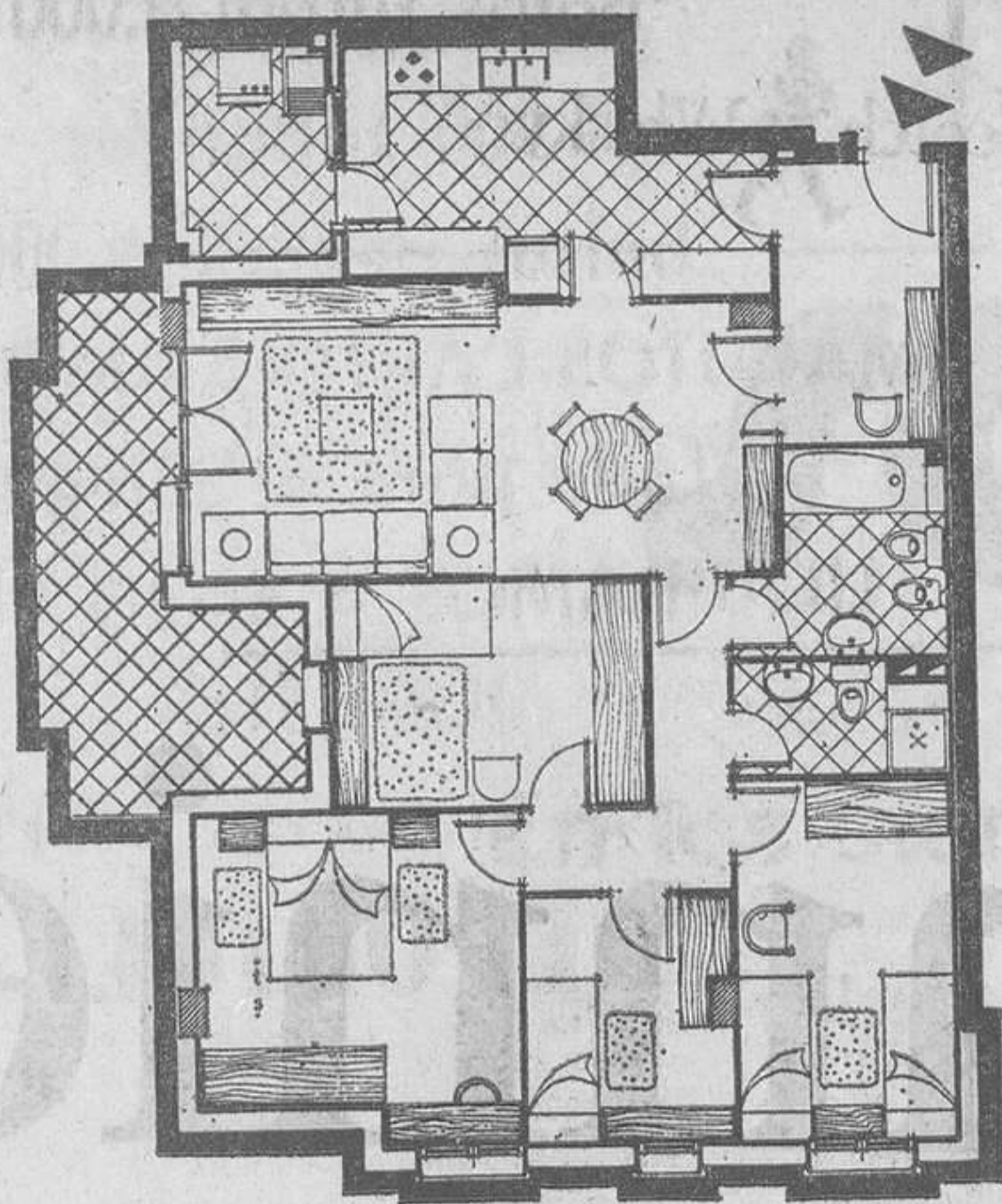

**Y al salir del piso...
¡sorpresa!**

Porque en Granvía Centre usted sale del piso y no se encuentra en la calle, como suele suceder. Se encuentra con "su" jardín, "sus" paseos, "su" parking y "su" zona comercial.

¿Buena sorpresa, eh?
Y aún mejor sabiendo que no le cuesta nada.

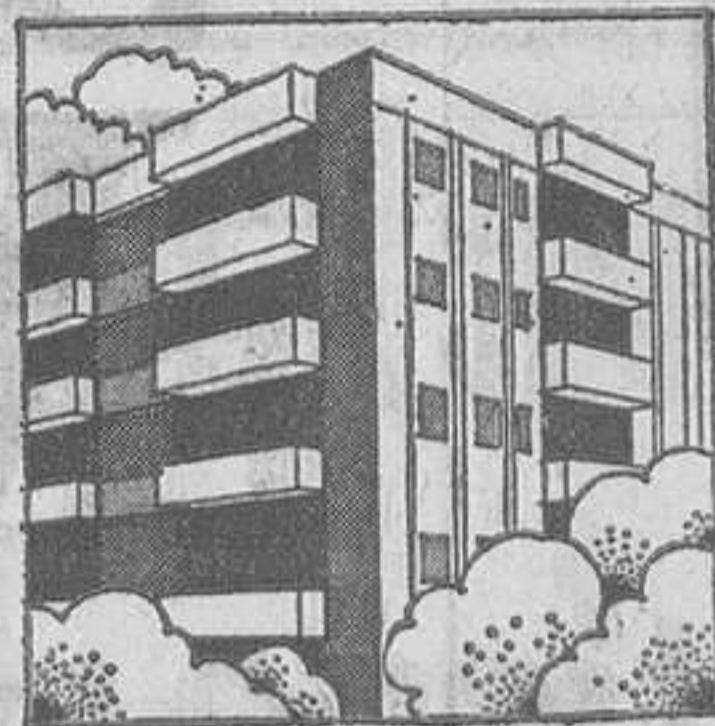

Pisos Renta Limitada

granvía centre

Una urbanización en la Gran Vía.

**Para vivir tranquilo,
pagar tranquilo.**

En materia económica, los pisos de Granvía Centre tienen enormes ventajas. Vea:

- son de Renta Limitada, lo que supone ahorros importantísimos.
- disponen de muchos, pero que muchos, años de crédito.
- tenemos una comodísima "escala de facilidades".

Así, poco a poco, tranquilo y sin darse cuenta, disfruta usted de los pisos Granvía Centre. Porque el pagar tranquilo ayuda a vivir tranquilo.

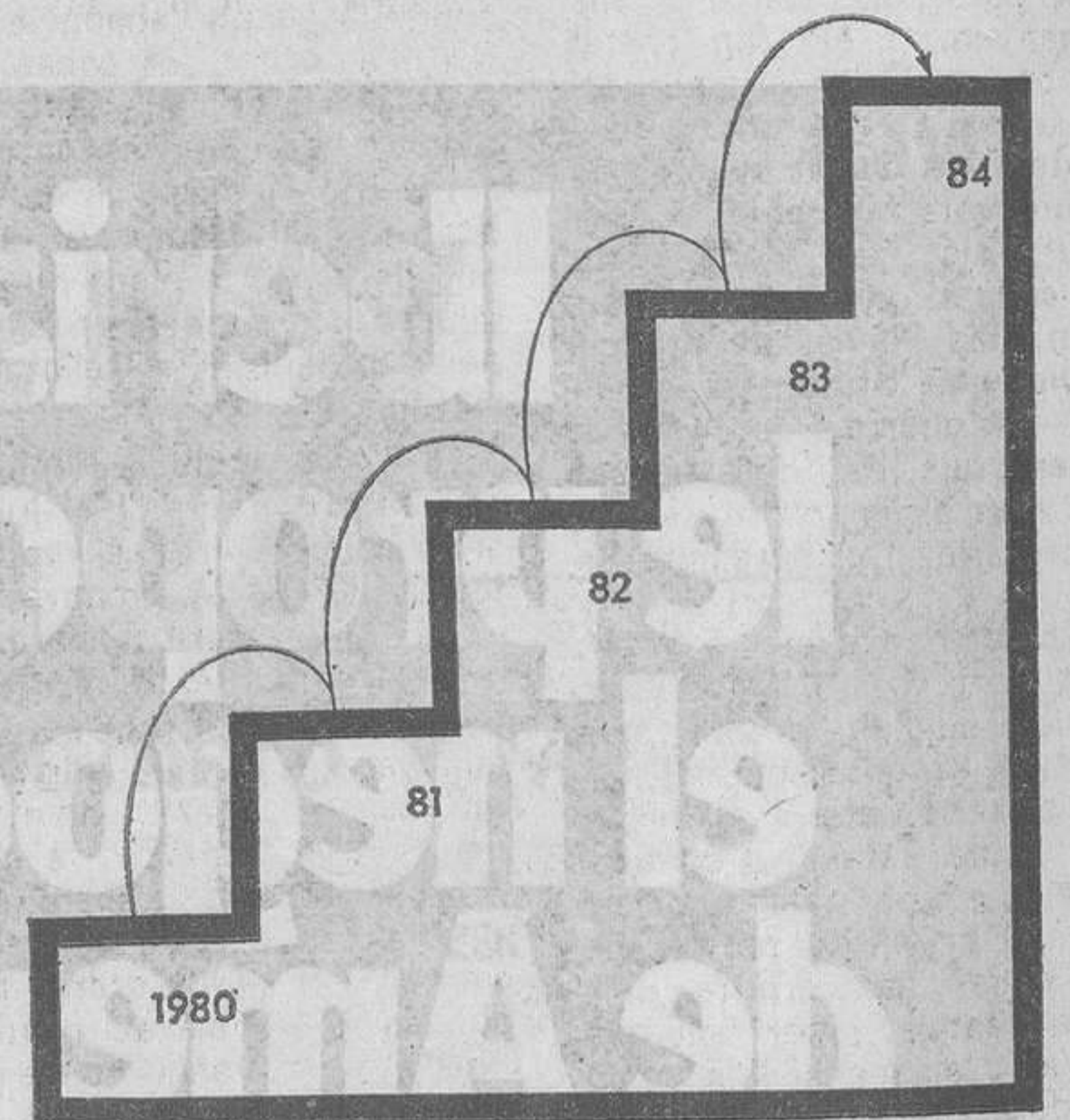

Vea los pisos muestra en Gran Vía, 44, (junto al Primer Cinturón): Acceso por lateral Gran Vía (al lado de Cuarteles Lepanto) o por calle Aprestadora, nº 61.
O infórmese llamando al teléfono 331 51 12

Las cantidades percibidas a cuenta, están amparadas por la Compañía Española de Seguros de Crédito y Caución.

Otra promoción de Urbanizaciones y Transportes, S.A.

LRBAS

El periodista invitado

L'abstenció i el votar no, és com votar per Felip V

Per Joaquim Ventalló

(veterano periodista barcelonés)

En aquests moments de cara al referèndum de l'Estatut, s'imposa naturalment el comentari sobre el SI, el NO i l'ABSTENCIO.

Com a català que sóc, naturalment votaré SI, a aquest Estatut, que si té moltes limitacions, per alguna cosa s'ha de començar, i ja l'anirem eixamplant. Se'ns pregunta en realitat si volem o no que hi hagi Estatut, inici d'autonomia i de llibertat. Indubtablement que es curt, però ja l'anirem estirant. El fet és que hi hagi un començament.

L'abstenció presenta dos aspectes. Hi ha els que la prediquen com un senyal de protesta activa, i hi ha els que pensen abstenir-se d'anar a votar per indiferentisme. L'indiferentisme dels que tant se'ls en fum tot, no és una actitud simple, com de posar-se al marge del que passa, i ja us ho fareu. És una actitud de fet activa que afavoreix els que volen que Catalunya sigui un país ocupat i de desordre. L'abstenció, doncs, no és una actitud indiferent. És una presa de posició al costat dels que volen que Catalunya continuï sotmesa al centralisme espanyol de Madrid i a la seva burocràcia vitalícia, que és el cranc que rosegua el país i l'impedeix passar de sots-desenrotllat, com se'l considera que és, a ser comptat com un més a la continuïtat europea de les nacions de democràcia en marxa.

L'abstenció, aquí, la prediquen un grup de comunistes i els falangistes, tots com a totalitaris que són, del mateix parer, és clar, no ens enganyem. I els fan costat també uns separatistes, del tot o res. En realitat es clar: abstenir-se d'anar a votar és treure vots favorables a l'Estatut; els que s'abstinguin és com si votessin a favor d'en Blas Piñar, que predica la violència i fins —acaba de dir— la guerra i tot. Com a notari que és, deu pensar que amb els morts hi ha testamentaries i això sempre és bo.

Abstenir-se d'anar a votar, tant com votar NO, és una posició suïcida. És voler que continuï essent l'amo del carrer el terrorisme i el desordre, i que Catalunya continuï sotmesa, i per tant que vagi de mal en pitjor, pel fet de no poder ser arbitre dels seus destins, i per tant que segueixi en mans dels continuadors de l'obra destructora d'aquests quaranta anys de vergonya.

Jo penso que en aquests moments tan crucials, després que sortim dels quarantactes, desprecis, ofenses, ta anys de tota mena de malopressió, agravis, domini, vilipendi de què ha estat objecte Catalunya, en realitat els que s'abstinguin d'anar a votar i aiximateix els que votin NO, és com si votessin per Felip V i el feliciteassin. Voten per la continuació pel seu decret de nova planificació de l'ocupació.

El tot o res és i ha estat sempre una posició absurda i si els que en són partidaris tinguessin només una espurna de cervell, sabrien que tot al llarg de la història, quan s'ha plantejat el cas, el resultat ha estat sempre el res. Per tant votar NO, o abstenir-se d'anar a votar, en nom del tot o res és una posició negativa, és com negar Catalunya, és donar armes, arguments i de fet vots als que ens volen seguir tenint la bota al damunt...

Jo prego als que tenien pensat adoptar una d'aquestes dues actituds, que s'ho rumiïn amb calma, que s'ho pensin bé i que rectifiquin. Foren els joves catalans els del tot o res del 1934, que s'havien deixat convèncer de posar-se uniforme i tot, i havien desfilat per Montjuïc amb pas militar com els ballilles d'en Mussolini, els que foren protagonistes d'aquell 6 d'octubre tan inútil en el qual trobaren la mort, tan de bona fe, Jaume Compte, Manuel González Alba i Amadeu Bardina, que el Govern de la Generalitat va anar a presidir i que les presons s'ompliren de tanta bona gent que havia estat no diré enganyada però sí que se li havia donat una visió il·lusòria de la realitat.

On seriem avui si no hi haguessin hagut aleshores aquella gran atzagaiada que ho va engregar tot a rodar?

Qui es desentengui d'anar a votar, el que s'abstingui, per mandra o per desinterès, que no s'estranyi després del que li pugui passar, si en el cas que per haver contribuït a què no triomfés el SI continuem amb l'absència actual d'autoritat, les coses segueixen anant malament, els piquets continuen essent els amos del carrer, i li claven quatre ganivetades al bell mig del dia a la plaça de Catalunya, com està passant per a prendre-li el relloige i els quartos.

En els anys de la República, entre el febrer i el juliol del 1936, mentres a moltes terres de l'Estat espanyol hi havia el desordre, l'anarquia i l'atrancament estil bandolerisme per les carreteres, Catalunya era el que en deien un «oasis de paz» i aquí venia a eixoplugar-s'hi i a viure amb nosaltres, gent que allí no s'hi sentia segura, i aquí sí, perquè l'ordre públic estava a càrrec nostre. Fins que en Franco ho va engregar tot a passeig.

Cal que tots els catalans, doncs, i els que no essent-ne fills, hi viuen i hi treballen perquè varen haver de deixar les seves regions d'origen perquè allí la vida els era difícil, tots vagin a votar i no facin cas de les propagandes que els diuen que es quedin a casa o que vagin a votar NO. Abstenir-se de votar —és a dir fer el bot— o votar NO, és de fet, ho dic una vegada més, donar un vot als que no volen una Catalunya autònoma, que es governi ella com li correspon.

Bilingüismo

Por José M. Mesa Parra

diputado de UCD por Barcelona

Es evidente, por mucho que se intente ocultar y simplificar, que el problema del bilingüismo existe no sólo en Cataluña, sino en otros lugares de España. El idioma como medio de transmisión del pensamiento a los demás, también es la expresión colectiva de los pueblos, por lo que el hecho lingüístico es lo suficientemente importante como para afrontarlo desde una óptica realista.

Al margen de los estudios sociológicos y de brillantes frases sobre la potencia cultural de los pueblos, la historia reciente demuestra que en muchos casos la incomunicación y desamparo cultural son secuelas de los movimientos migratorios típicos en épocas de acelerado desarrollo industrial, ya que la mayoría de los emigrantes por razones obvias han sido castigados en su tierra de origen, con la incultura que lleva consigo el caciquismo y el paro.

Las gentes, al desplazarse, no sólo abandonan su tierra y su forma de vida, sino, por encima de todo, una determinada manera de entender el mundo, pero los receptores de estas personas también se ven afectados de algún modo y más si desde el poder se lleva una política de in-

transigencia con las costumbres y el idioma del pueblo receptor.

El problema por lo tanto existe y no se podrá entender si no se contempla en profundidad, sin simplificaciones y, por supuesto, si en el planteamiento no existen otros intereses que los del servicio a la comunidad.

En el terreno de la convivencia diaria no es posible arbitrar medidas, pues se imponen las convicciones personales del sujeto a los demás. En esto, como en todos los demás actos cotidianos, se impondrá el talante personal de los interlocutores, pues de lo que se trata es de intercambiar un mensaje que debe ser entendido por el receptor, de la mejor manera posible. Aquí no hay reglas políticas válidas capaces de cambiar el motor del pensamiento y los que lo intentan están condenados al fracaso.

Lo que debe ser una máxima en las relaciones personales, debe enmarcarse en el campo de la naturalidad y nuestro trabajo debe ir encaminado a un proceso de potenciación de cultura, a la creación de un ambiente adecuado para las relaciones, pero, sobre todo, a que nadie se sienta perseguido o perseguido, consiguiendo que un tema como el que nos ocupa pueda ser ban-

dera testimonial de afirmaciones que puedan provocar radicalizaciones de consecuencias imprevisibles.

Esta labor de naturalidad y apaciguamiento pasa, desde mi punto de vista, por la institucionalización de lo que en Cataluña tiene en este momento dos clases de respuesta cotidiana: la Constitución Española y el Estatuto de Autonomía.

En los dos textos quedan claramente reguladas las situaciones de derecho, por lo que se desarrollan el uso del lenguaje dentro de los derechos y los deberes de ser español. Y no olvidemos que, tanto el castellano como el catalán, al igual que otros idiomas de las diversas regiones y nacionalidades, son patrimonio de todos los españoles, por lo que sería catastrófico contraponerlos, lo que significaría automáticamente no haber entendido el nuevo concepto de España.

A partir de aquí y desde este punto de vista, que a nivel parlamentario obtuvo democráticamente la aquiescencia de la gran mayoría, el inmediato desarrollo de las relaciones bilingües sólo dependerá de la personal manera que cada cual tenga de entender la convivencia. Y

esto en Cataluña no debe suponer por tradición y por convencimiento ningún problema, por más que se intente deshacer el equilibrio.

La confluencia de objetivos está en la demostración de los cientos de personas que a los pocos días de residir aquí ya utilizábamos el «bon dia»; a la duena de la pensión la llamábamos «mestressa», pedíamos «la forquilla», o llamábamos «plata» a la bandeja. Posteriormente nos lanzamos a una conversación cotidiana y hasta algunos han conseguido el título de profesor de catalán. Pero, cuidado, eso sólo se consigue sin imposiciones, a partir del respeto y comprensión de unos y otros, del desarrollo del vivir cotidiano, de la potenciación de todos los lenguajes, no como algo contrapuesto, sino como algo que se complementa. Qué mayor orgullo para una persona que vive y trabaja en Cataluña que conseguir hablar bien y escribir el catalán, pero sin renunciar a sentir el mismo orgullo por su idioma materno.

La esperanza en el futuro nos debe hacer huir de extremismos, que sólo utilizan los que ni entienden ni entenderán a sus semejantes, a pesar de que cuando hablan parece que están haciendo un acto de fe.



El pasado día 15 de los corrientes, en la residencia de los Excmos. Señores Embajadores de Holanda en Madrid, ha tenido lugar la imposición de la condecoración de Oficial de la Orden de Orange Nassau al Excmo. Señor D. Francisco de Puig y de Cárcer, Presidente del Consejo de Administración de «SOCIEDAD ESPAÑOLA DE LAMPARAS Z, S. A.», de Barcelona, por sus 40 años de permanencia en el Consejo de la mencionada Sociedad.

5.000 chandalls
pantalones deporte 8.000
10.000 camisetas
botas fútbol 3.000
5.000 zapatillas
bolsas deporte 8.000
MACUTOS-CARTERAS-MOCHILAS
Todo para el colegial
LIQUIDAMOS A BAJO PRECIO
JUGUETES
VENTAS AL MAYOR Y DETALL
DEPORJULI

BARCELONA: Paseo Fabra y Puig, 236
Pallars, 296 (Pueblo Nuevo)

Tel. 351-17-11
Tel. 303-12-54
Tel. 386-77-42
Tel. 334-33-66

SANTA COLOMA: José Antonio, 97
HOSPITALET: Pedraforca, 107

En San Andrés ya tiene su piso de renta limitada

JUNTO CAMPO FUTBOL SAN ANDRES

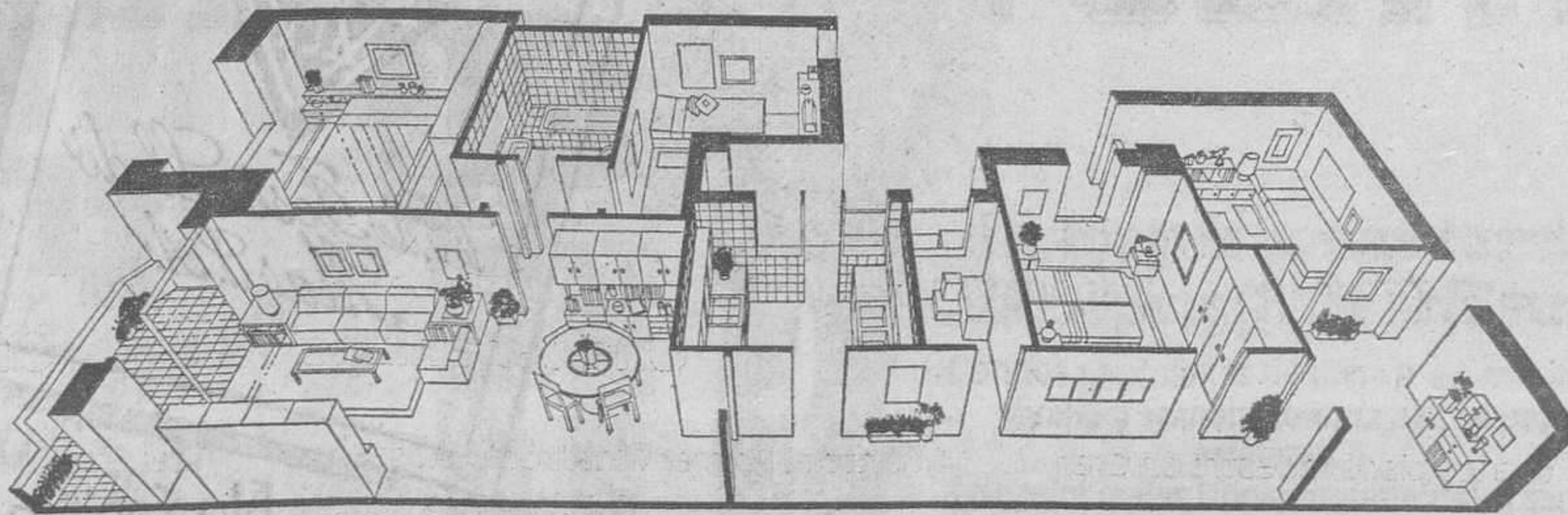

RENTA LIMITADA

Edificio acogido a los beneficios de Viviendas de Protección Oficial, Grupo I: Expte. BGI-1104/73. Exento del pago de impuestos en la primera transmisión (ahorro aproximado de 200.000 ptas.). Reducción del 90%, durante 20 años, del impuesto de Contribución Urbana (ahorro aproximado de 7.500 ptas. al año). Reducción del 90% del Arbitrio de plus valía. Desgravación del 15% en el Impuesto sobre las Rentas de las Personas Físicas por la cantidad satisfecha anualmente en la adquisición de la vivienda habitual. Debe destinarse a domicilio habitual y permanente.

Le esperamos en Padre Mañanet 31-41 (San Andrés)

MIRORSA S.A.

...construye bienestar.

Calle Bruch, 87 - Tel. 207 41 51 - Barcelona-9

CAMPANYA PER L'ESTATUT D'AUTONOMIA DE CATALUNYA

Dilluns, 22 d'octubre del 1979 a les 20 hores
DEBAT PUBLIC

amb el Senador JOSEP BENET

al Col·legi Sagrat Cor al carrer de la Diputació,
número 328 (entre Bailén i Passeig de Sant Joan)

Organitzen les Associacions de Veïns

FORT-PIENC i MOSSÉN CINTO

Patrocina el Districte IV

Un consejo de Lledó Mas.

Más vale prevenir con Lana que lamentar mañana.

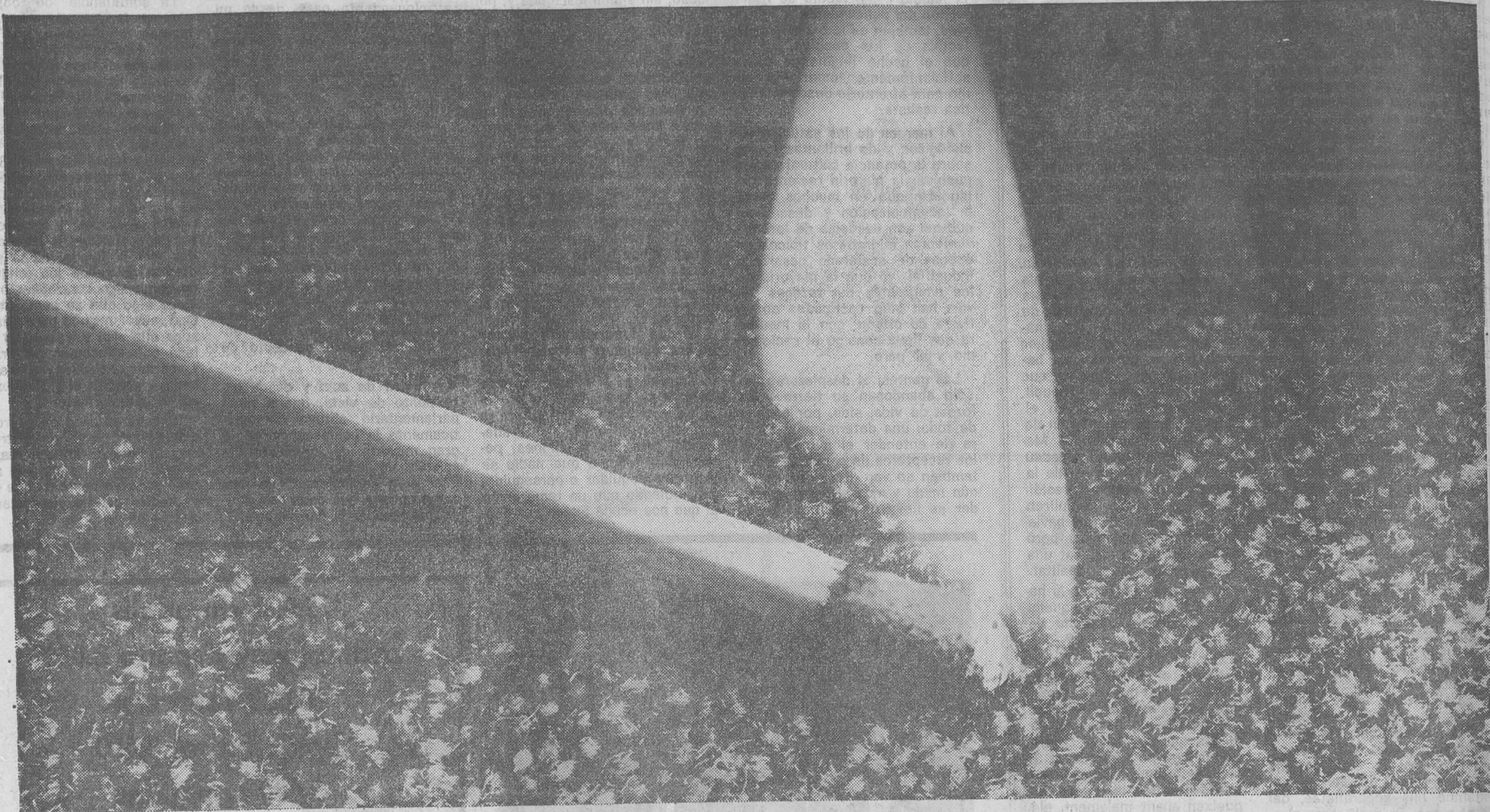

Lo más seguro, la Lana.

La Lana es, con ventaja, la fibra de todas las utilizadas en decoración que mejor puede responder a los devastadores efectos causados por el fuego.

La queratina, el principal componente de la Lana es difícilmente combustible.

Por esta razón, la Lana nunca puede ser el origen de un incendio, ni servir de elemento propagador. El fuego, para progresar,

ha de mantenerse con la combustión de otros materiales, ya que situado únicamente en la lana se autoextinguiría.

Si se aplica a la Lana un tratamiento ignífugo especial, además de no perder ninguna de sus cualidades, puede llegar a suponer un auténtico freno para el avance del fuego.

Lledó Mas y la Lana.

Cuando un profesional conoce los requisitos que debe

cumplir una instalación segura, es lógico que recomiende la Lana. Esto sucede con nosotros: en Lledó Más, además de tener los últimos diseños, sabemos que en un domicilio particular, local público, hotel, edificio singular o banco, es preferible prevenir... que lamentar.

Por eso, si ante la compra o instalación de una moqueta, a usted le preocupa la seguridad, acuda a nosotros. Esté seguro que le informaremos a fondo.



No facilite las cosas al fuego. Instale moquetas Lledó Mas de Pura Lana Virgen.

Alfombras y Moquetas Lledó Mas.

Los abogados defensores preparan el juicio de las abortistas

Por la reforma del Código Penal

Bilbao. (Corresponsal.) — Veinticuatro horas después de que el pueblo vasco haya acudido a las urnas para votar el estatuto, Bilbao volverá a ser centro de la atención informativa a causa del juicio contra once mujeres y un hombre, acusados de presuntas prácticas abortivas que pone sobre el tapete la difícil y delicada cuestión política como es el aborto.

La defensa, consciente del interés y trascendencia de este acto, a lo largo de estos días ha venido preparando minuciosamente sus argumentos basados fundamentalmente en tres principios: defensa política inexistencia de culpa y defensa individual.

El equipo de abogados defensores, en primer lugar, argumentará la necesidad de alcanzar una reforma del Código Penal en lo relativo al aborto y el posicionamiento de la clase política del país respecto a este tema. Seguidamente tratarán de demostrar la inexistencia de culpa basándose en los factores socio-económicos y educacionales de las once mujeres. Por último, en algunos casos, se concentrará la defensa en la inexistencia de un embarazo.

Muy posiblemente, el juicio del próximo viernes se realice a puerta cerrada, debido al explícito deseo de algunas de las

procesadas de no dar excesiva publicidad al caso.

Sensibilización ciudadana

Sin embargo, la sensibilización de este tema está alcanzando en el País Vasco unas cotas importantes. Encierros en distintos ayuntamientos de grupos feministas y una concentración de varios miles de personas llevado a cabo ayer en El Arenal de Bilbao, reivindicando entre otras cosas el derecho al aborto, enmarcan el momento político en que se lleva a cabo este juicio. Si además se tiene en cuenta la reacciones que se observan en el resto del Estado, razón tenía Santiago Carrillo al señalar en Bilbao que éste puede ser la repetición del juicio de Salem.

Oposición política

Los partidos políticos por su parte pese a que se encuentran sumergidos en la campaña del

estatuto, también han mostrado su posicionamiento respecto al tema. Mientras que el PNV de momento prefiere no definirse, prácticamente toda la izquierda vasca, comenzando por el PSE-PSOE, PCE, EMK, KAS (HASTA LA IA), HB y LKI han mostrado abiertamente su oposición al juicio de Bilbao.

La derecha ha defendido sus postulados contra el aborto y el

centro democrático manifiesta que este tema corresponde resolverlo al Parlamento.

Mientras tanto, el fiscal solicita sesenta años de cárcel menor (seis por cada aborto) para la mujer que los practicó y seis meses de cárcel menor para cada una de las que se sometió a tales prácticas.

Ricardo ABEIJON

Ante el Colegio de Médicos

Manifestación en Madrid

Madrid (corresponsal). — Durante todo el fin de semana, han proseguido las manifestaciones y los encierros de mujeres en toda España. En Madrid más de 200 mujeres fueron desalojadas violentamente, el pasado sábado del Colegio de Abogados. Ayer domingo, por la mañana, otras 500 mujeres llevaron a cabo una manifestación ante el Colegio de Médicos de Madrid. Las manifestantes acusan a la derecha de

hacer un doble juego, ya que por un lado quieren dar un escarmiento a las mujeres que abortan clandestinamente en España, mientras que por otro cierran los ojos ante el negocio de las clínicas organizadas en Londres, que reciben continuamente la visita de decenas de mujeres de la burguesía española que quieren abortar.

V. P.

Euskadi

Herri Batasuna presentó su Estatuto

Bilbao. (Corresponsal.) — Tres días antes del 25 de octubre, Euskadi vive en su mayor intensidad una campaña que hasta este fin de semana no ha sabido despertar el interés del pueblo vasco. Sin embargo, a partir de estos momentos, quizá por un mayor conocimiento de la trascendencia histórica que puede tener ese día, se respira a nivel de la calle una concienciación mayor sobre lo que puede suponer una postura política en el referéndum.

De todos los actos celebrados este fin de semana en el País Vasco, merecen destacarse por su trascendencia los llevados a cabo en San Sebastián y Guernica.

En la capital guipuzcoana Carlos Garaicoetxea acompañado por Juan Mari Bandrés, Txiki Benegas, Javier Arzayuz y Roberto Leroxundi, entre otros, protagonizaban un mitin unitario en el velódromo de Anoeta, en el que los ataques constantes a la posición abstencionista y los resultados a obtener mediante esta postura, fueron el centro de atención de estos líderes políticos.

Mientras tanto, en Guernica, se llevaron a cabo dos actos paralelos en contra del Estatuto. En la plaza, tres mil personas escucharon a Mon-

zón, Letamendía y Castel que en todo momento atacaron las conclusiones del estatuto de Guernica. Como frases significativas merecen destacarse la pronunciada por Monzón en el sentido de alcanzar una paz bajo dos pilares: territorialidad de Euskadi y soberanía de nuestro pueblo.

Mientras tanto en la Casa de Juntas de Guernica 300 apoderados de Herri Batasuna aprobaban los puntos minutos del Eusko Bilzarra Nazionala (Asamblea Nacional Popular), que trabaja para la elaboración de un proyecto nacional de autonomía como elemento de contrapoder al que se pretende referendar el jueves.

R. A.

Dijous dia 25:

Per lluitar contra l'atur
VOTA L'ESTATUT

GENERALITAT DE CATALUNYA

Colegio Oficial de Decoradores de Barcelona y su provincia

PONEMOS EN CONOCIMIENTO DEL PUBLICO EN GENERAL, EN EVITACION DE POSIBLES CONFUSIONISMOS, QUE EL UNICO PROFESIONAL DECORADOR CAPACITADO PARA EJERCER LA PROFESION ES EL DECORADOR INTERIORISTA COLEGIADO, DE ACUERDO CON LO PRECEPTUADO EN LOS DECRETOS 893/1972 y 902/1977 DE 24 DE MARZO Y 15 DE ABRIL RESPECTIVAMENTE.

EXIJA PUES QUE TODO PROYECTO DE DECORACION ESTE DEBIDAMENTE VISADO Y REGISTRADO POR EL COLEGIO, UNICA FORMA DE PODER RECLAMAR LEGALMENTE SUS DERECHOS REHUYENDO TODA RELACION CON GENTE DESAPRENSIVA, QUE NO OFRECE NINGUNA GARANTIA Y TRABAJA AL MARGEN DE TODA LEGALIDAD.

COLEGIO OFICIAL DE DECORADORES

Via Layetana, 13, pral. Tel. 310-78-44 • Barcelona

¡A 2 METROS POR MINUTO!

monte Vd. mismo las ESTANTERIAS

tubi-rack

Directamente de Fábrica
MANALSA
División de FORMIETA
Apartado 1338-BILBAO
BARCELONA-Tfno. 254 75 61.

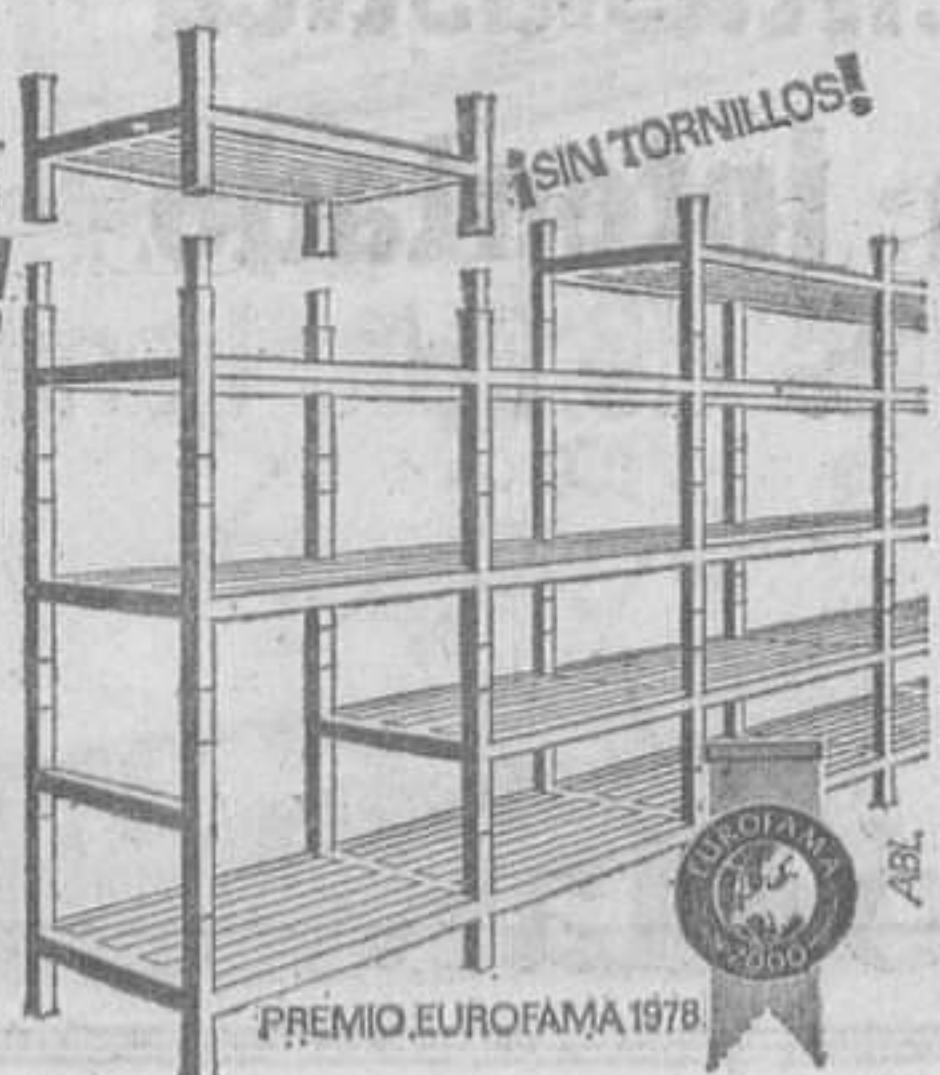

TEMPORADA DE GRANDES ESTRENOS
El Corte Inglés

EL REGRESO DE LOS HOMBRES DE HOMBROS ANCHOS.



ROPA FUERTE

Lo mejor para el tiempo libre de un hombre.

Un mano a mano espectacular entre las CAZADORAS y los CHAQUETONES reversibles.

Con los pantalones de pana y las camisas de viyella y franela compartiendo papeles estelares.

Las principales líneas argumentales son: la amplitud, los fuelles a la espalda y las mangas raglan.

Con la colaboración de la PANA y el CIRE, los CUELLOS DE PUNTO y los FORROS DE LANA.

Un estreno APTO PARA HOMBRES DE TODAS LAS TALLAS.

FUERZA NUEVA

INFORMA

Ante la imposibilidad de encontrar local adecuado para el Acto de Afirmación Nacional previsto para hoy, debido a la negativa de las entidades responsables, **FUERZA NUEVA** anuncia la supresión del Acto e invita a todos sus simpatizantes, amigos y público en general a recibir a

BLAS PIÑAR

en el Aeropuerto del Prat de Llobregat, hoy lunes, a las 20 horas, desde donde se trasladará a Barcelona.

FUERZA NUEVA espera de la tradicional corteja de esta tierra una respuesta entusiástica frente al muro de silencio que se ha intentado imponer.

En favor y en contra de la democracia

Preocupa la polémica militar

Madrid. (Corresponsal.) — La politización del Ejército español es un hecho público y notorio. Cualquiera pretexto —jura de bandera, acto social...— es bueno para que los altos mandos militares den su opinión política sobre la situación del país, tanto los que comulgan con las ideas de la ultraderecha como los "suaristas". Las llamadas al orden por parte del ministro de Defensa no han servido para impedir que sigan las declaraciones políticas de muchos jefes militares.

No se trata de una situación grave, pero es un síntoma que indica el fracaso de la ley que sacó Gutiérrez Mellado, nada más comenzar la reforma, por la que se prohibía a los militares expresarse políticamente sin haber previamente abandonado el Ejército.

Las intervenciones públicas, cada vez más frecuentes, de los militares "suaristas" demuestran además que el propio vicepresidente de la Defensa,

Gutiérrez Mellado, y el ministro Rodríguez Sahagún, han acabado por decidir que las prohibiciones son ya inútiles y que, por lo menos, se trata de mostrar que las ideas de la ultraderecha no dominan el Ejército, que está en cambio a favor de la reforma de Suárez. Cada declaración de un militar antireformista es contrarrestada por una declaración militar "suarista". Hasta ahora, los interlocutores principales han sido Milans del Bosch

(capitán general de Valencia) y Merry Gordon (capitán general de Sevilla), por el lado antireformista; y Alfaro Arregui (Jefe del Alto Estado Mayor Central) y Gabeiras (jefe del Alto Estado Mayor del Ejército), por parte de los militares "suaristas".

Para los primeros —apoyados a última hora por el teniente general en la reserva, Santiago y Díaz de Mendivil— los estatutos de autonomía podrían acabar rompiendo la unidad de España, la bandera de España es ultrajada continuamente, la lucha antiterrorista es ineficaz, y en general la interpretación que se da a la Constitución es "blanda". Santiago y Díaz de Mendivil, que arremetió contra el Gobierno en unas declaraciones hechas el pasado sábado a "El Alcázar" fue el primer vicepresidente de la Defensa ele-

gido por Suárez nada más comenzar la reforma política del franquismo. A los tres meses de comenzada, dimitió.

Para los "suaristas", en cambio, la lucha antiterrorista actual es la más conveniente aunque será larga, los estatutos de autonomía preservan por encima de todo la unidad de España y el Ejército defenderá la bandera contra cualquier ataque.

Esta polémica política surgida en los altos medios militares no parece haber penetrado todavía mucho en las capas de los oficiales medios, que se mantienen tranquilos en sus cuarteles. Pero la polémica no ha hecho más que empezar y la politización de los militares puede llegar a los cuarteles.

Victor PRUNEDA

Regresaban de la vendimia francesa

Seis muertos al volcar un autocar en Madrid

Seis personas resultaron muertas y otras cuarenta y tres heridas de diversa consideración al salirse de la carretera Madrid-Irún un autocar en el que viajaban trabajadores granadinos que volvían de Francia tras haber participado en la vendimia.

Según parece, la velocidad inadecuada para el trazado de la carretera, que estaba mojada, fue la causa de este accidente que ocurrió en la madrugada de ayer en el término municipal de Lozoyuela. Los trabajadores pertenecían en su mayoría a las poblaciones granadinas de Padul y Almuñécar donde nada más conocerse el accidente se dejó sentir una profunda consternación así como una gran incertidumbre entre sus habitantes ante la posibilidad

de tener algún familiar entre los afectados. Una vez identificados los fallecidos y dada a conocer la lista de heridos, sus familiares partieron de inmediato hacia la capital madrileña con la finalidad de recoger los cadáveres y trasladarlos a su localidad de origen y cuyos funerales serán costeados por el Ayuntamiento. En el balcón principal de Padul se izó la bandera nacional a media asta, con un crespón negro en señal de luto.

Jueves día 25:

Contra la carestía de la vida
VOTA EL ESTATUTO

GENERALITAT DE CATALUNYA

ACTE INFORMATIU SOBRE L'ESTATUT

SEGUIT DE COL·LOQUI

INTERVINDRAN:
ISIDRE MOLAS, cap de Dept. de Dret Polític (U.A.B.)
MIQUEL ESQUIROL, president d'Amics de la Ciutat
JOSEP M. VILASECA, membre de la Comissió Jurídica Assesora de la Generalitat
DIA: Dilluns, 22-10-79
HORA: 19.30
LLOC: B.C.D., Passeig de Gràcia, 55
ORGANITZA: ASSOCIACIÓ D'AMICS DE LA RAMBLA DE CATALUNYA AMB LA COL·LABORACIÓ DEL DISTRICTE IV



Si va a París por negocios, empiece por conseguir su viaje a buen precio.

Con Iber Rail, se puede ir a París en el Barcelona-Talgo, por sólo 11.605 Ptas. hotel y desayuno incluidos.

Pero si tiene previsto ir a París por negocios le interesa conocer además algunas otras ventajas.

Con el Barcelona-Talgo usted viaja durmiendo cómodamente. Por lo tanto al llegar a París ya se ha ahorrado una noche de hotel y está fresco y descansado para empezar a trabajar.

Además el Barcelona-Talgo le deja en el centro de París, con lo cual evita desplazamientos tan caros como engorrosos.

En su próximo viaje de negocios a París hable antes con su Agencia de Viajes.

Su primer buen negocio será su viaje a París.

OFERTA IBER RAIL TREN+HOTEL

		Cama turista	Cama doble	Cama indiv.	*Noche extra
Tourgot*	Doble	11.605	17.020	24.050	765
	Indiv.	11.930	17.345	24.375	1.090
Royal Navarin*	Doble	11.800	17.215	24.245	960
	Indiv.	12.325	17.740	24.770	1.480
Parme et Angleterre*	Doble	11.820	17.240	24.265	980
	Indiv.	12.475	17.890	24.920	1.635
Stevens/Cretet**	Doble	12.150	17.565	24.595	1.310
	Indiv.	13.020	18.435	25.465	2.180
Carlton's/Gisendre***	Doble	12.800	18.220	25.250	1.960
	Indiv.	14.000	19.680	26.710	3.420
Louvre Concorde/St. Lazare****	Doble	13.675	19.090	26.120	2.835
	Indiv.	15.855	21.270	28.300	5.010

*La estancia en París puede prolongarse, según las necesidades del viajero, hasta un máximo de sesenta días.

Consulte a su Agencia de Viajes

BARCELONA TALGO
Un tren único al alcance de muchos.

BAZAR Penpiñá
Rda. San Pablo, 4, 6 y 8 Rda. Universidad, 21 - Tels. 242.17.35 - 318.79.94

Compre hoy... calor... a precios de ayer

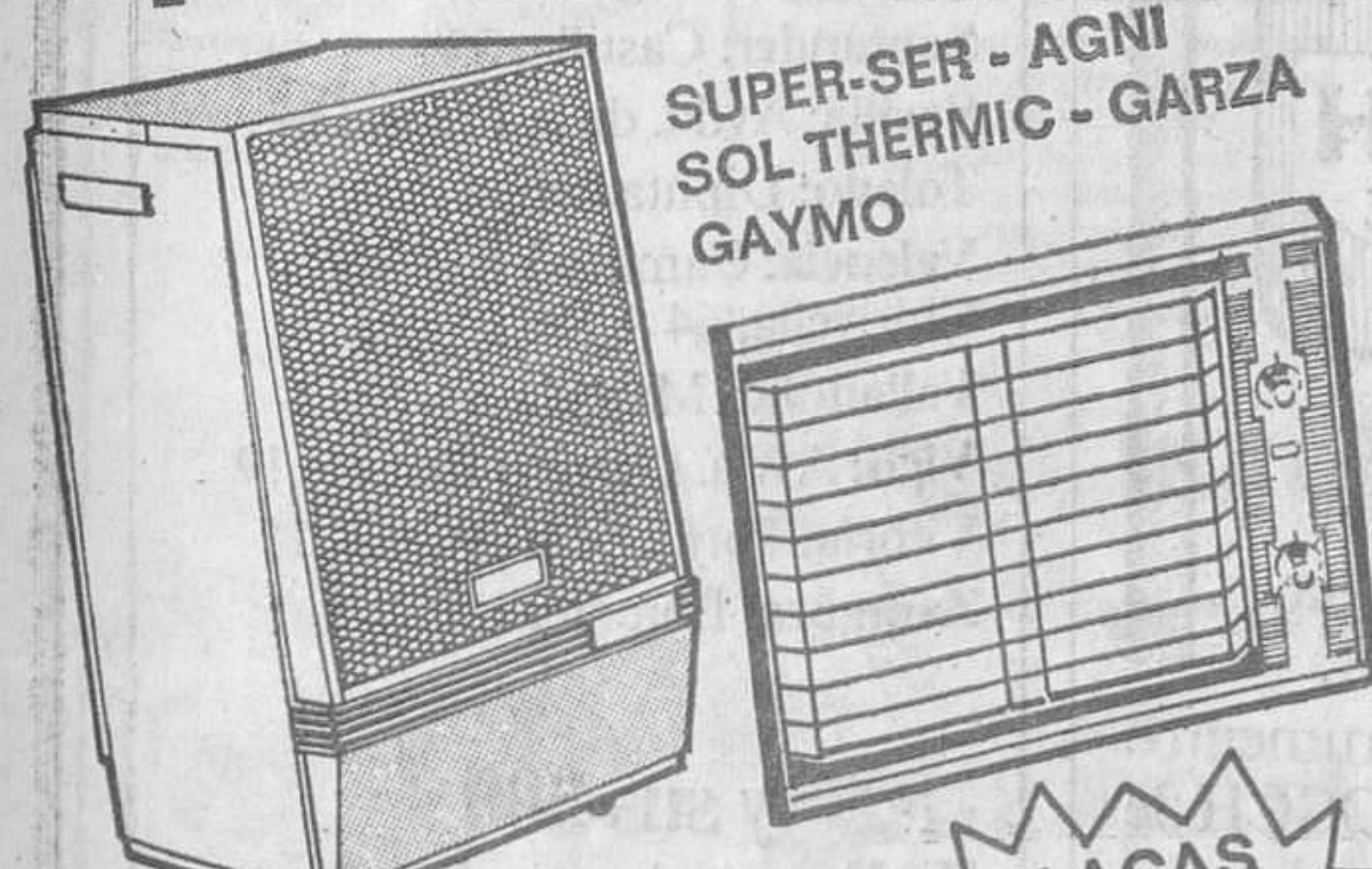

PLACAS desde 2.598

ESTUFAS desde 2.999

transporte gratis a toda Cataluña

No se trata de conducir menos.

Se trata de aprovechar mejor el combustible.

Bosch le indica cómo conseguirlo.

Ud. tiene muchas oportunidades interesantes y prácticas de ahorrar combustible. Debería aprovecharlas.

¿Qué hace la Industria para ahorrar combustible...?

Los fabricantes de automóviles y sus asociados se han propuesto alcanzar una misma meta: reducir el consumo en los años próximos.

Con ello continúa el trabajo realizado durante los últimos tiempos, en los cuales se ha logrado ya una gran mejoría en la técnica. Por sistemas de encendido electrónicos, mejor desarrollo de sistemas de inyección, por nuevos carburadores y el empleo del motor Diesel para turismos.

Sólo lo anteriormente mencionado demuestra la importancia que tiene hoy ahorrar combustible. Y el departamento de investigación de BOSCH está participando activamente para lograr un "vehículo de poco consumo".

¿Qué puede hacer Ud...?

Tal vez aún más que la industria. Lo agradable es que Ud. economice combustible haciendo los mismos kilómetros que antes.

Una vez al año cambie bujías y "platinos".



Muchos conductores sobrepasan, por un sentido de falsa economía, los intervalos de cambios de bujías (claramente indicados por los fabricantes). No se dan cuenta que las bujías viejas y usadas, poco a poco aumentan el consumo. Porque los electrodos, que con el tiempo

se queman, producen a la fuerza fallos en los platinos. Si sigue este consejo se puede ahorrar hasta un 20 % de combustible. También los platinos desgastados conducen sin duda a un consumo de combustible mayor. Esta es una regla básica que Ud. no debe olvidar: No cambie las bujías sin renovar al mismo tiempo los platinos. Si Ud. ya conduce un automóvil que tiene montado uno de los nuevos sistemas de encendido electrónico, sin contactos y transistorizados de BOSCH, no tendrá jamás este problema.

Gracias al sistema por impulsos, es muy difícil que su vehículo "se salga de punto". Depende de la puesta a punto que el consumo de combustible se mantenga siempre bajo.

Por lo menos una vez al año revise el tubo de escape y el sistema de inyección electrónica.



La mezcla entre aire y combustible tiene que estar correctamente equilibrada. Una mezcla inadecuada produce "grasa" en el tubo de escape. Y una mezcla adecuada le hará ahorrar un 15 % de combustible.

Incluso si Ud. ya conduce un vehículo de inyección electrónica —ahorrativo por naturaleza— merece la pena verificar regularmente que el sistema de inyección esté correcto.

Por lo menos una vez al año compruebe el filtro del aire.

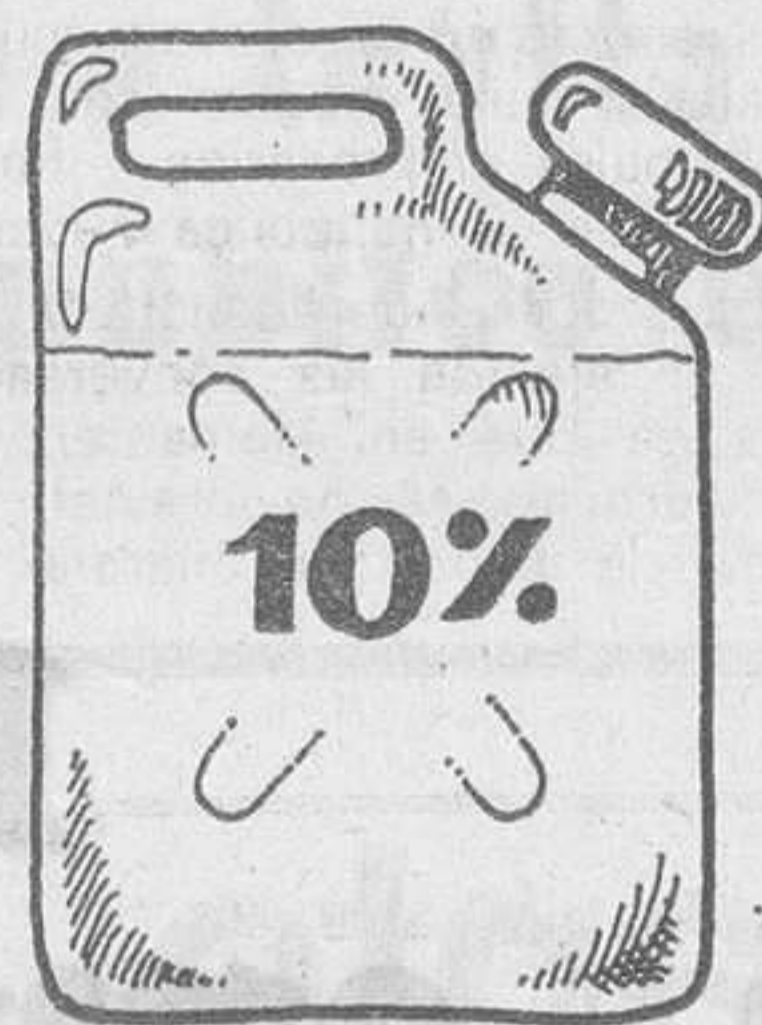

A veces se descuida el control del filtro del aire. Si está obstruido, se refleja negativamente en la mezcla del combustible y del aire.

Si Ud. cuida el filtro del aire podrá ahorrar un 10 % de consumo.

Las causas que producen un consumo de gasolina superior y que se mencionan precedentemente, están muy unidas entre sí. Por lo tanto, no es correcto sumar los porcentajes.

La amplia Red de Servicios BOSCH y los 300 Talleres Autorizados BOSCH le ayudan con el plan "Chequeo 12 puntos de BOSCH."

BOSCH, con su experiencia en el mundo entero, ha desarrollado un programa de chequeo de 12 puntos de ahorro. Si Ud. toma en serio el ahorro de la energía, consulte al técnico BOSCH.

Con este plan y los instrumentos de medición, el técnico BOSCH le ayuda a aprovechar mejor el combustible.



Servicios Bosch en España

Albacete: Ctra. de Madrid, 27
Alicante: Ctra. de Madrid, 43
Almería: Carrera de Mostserrat, 24
Barcelona: Plomo, s/n. (Zona franca)
Bilbao: Ctra. Galdácano, km. 3
Burgos: Merced, 5
Castellón: Manuel Bellido, 18-22
Ciudad Real: Ronda de Granada, 9
Córdoba: Avda. de Libia, s/n.
Gerona: Caldas Montbuy, 7-9
Granada: Avda. Carrero Blanco, 152
Huelva: Avda. de Alemania, 49
Jaén: Beas de Segura, s/n.
Jerez: Ctra. Madrid-Cádiz, s/n.
La Coruña: Avda. Alfonso Molina/Pedralonga
León: Ctra. Circunvalación, km. 3,2
Lérida: Paseo de la Ronda, 11
Lugo: Mallorca, 20-22
Madrid: Avda. Aragón, 396
Madrid: Embajadores, 90
Málaga: Avda. Juan XXIII, 4
Manresa: Prudencio Comellas, s/n.
Murcia: San Isidro, 15
Oviedo: López del Vallado, 9
Pamplona: Amaya, 38
Palma de Mallorca: Juan Alcover, 22
Salamanca: Van Dyck, 6
San Sebastián: Particular Ategorrieta, 2
Santander: Castilla, 33
Sevilla: Avda. de la Prensa, 67
Toledo: Diputación, 4
Valencia: Camino Viejo Chirivella, 64
Valladolid: Magallanes, 5
Vigo: Avda. Carrero Blanco, 19
Vitoria: Portal de Villarreal, 15
Zaragoza: Lorente, 1

y sus 300 Talleres Autorizados

Conduzca ahorrando con **BOSCH**

74 muertos en los últimos combates

Los kurdos dejan Mahabad y huyen a las montañas

Teherán, 21 (Efe-Afp). — Los acontecimientos que se han desarrollado en Mahabad, en el Azerbaiján occidental, ocasionaron setenta y cuatro muertos, según declaró el representante de Jomeini en las regiones kurdas.

El dignatario religioso manifestó a la agencia «Pars» que en los combates habían intervenido armas pesadas, y que, una vez más, había hecho un llamamiento a los kurdos para que depusieran sus armas en los puestos de la gendarmería o en los cuarteles de los «Guardianes de la Revolución», a cambio de una «garantía escrita».

Fuentes kurdas han afirmado, por su parte, esta mañana, que sus guerreros («pechmergas») habían abandonado la ciudad de Mahabad para refugiarse en las montañas, y añaden que la artillería enemiga está bombardeando la zona montañosa, donde existen numerosas grutas, mientras en Mahabad se concentran importantes fuerzas gubernamentales.

La radio iraní informó que proseguían los combates esta mañana, en Bukan, localidad situada a 80 kilómetros al sur de Mahabad.

Por otra parte, los principales miembros del Gobierno iraní se reunirán con el ayatollah Jomeini con el objeto de tratar la difícil situación del Kurdistán, ha anunciado el ministro del interior, Hachem Sabbagian.

Asimismo, el ministro desmintió los informes de que se habían registrado 74 muertos ayer en los enfrentamientos ocurridos en Mahabad. «No hubo que lamentar ninguna víctima», añadió.

Mientras tanto, el problema de los presos políticos, de los procesos expeditivos, de las ejecuciones de militantes, torturas y malos tratos, ha sido sacado a la luz

por la «Asociación de Presos Políticos de Irán».

Esta organización cifra en más de mil quinientos el número de personas detenidas por motivos políticos.

La asociación precisa que por «presos políticos» hay que entender «todos los que eran militantes anti-imperialistas, anti-reaccionarios, o que luchaban contra la dictadura», con excepción de «los criminales, verdugos y explotadores del antiguo régimen», y protesta por la detención de numerosos kurdos y árabes del Khuzistán.

Desde la revolución de febrero han sido ejecutados 130 presos por razones políticas, señalan responsables de esta asociación, quienes subrayan «el aumento de detenciones desde marzo de este año».

Protestan contra los juicios sumarios de militantes encarcelados o incluso ejecutados por participar en manifestaciones o distribuir octavillas.

Según la asociación, «en numerosos casos no hay más que dos participantes en el proceso: el juez religioso y el acusado».

Da cuenta también de torturas en algunas prisiones, donde los presos son golpeados y azotados con cables o correas de cuero, o sometidos, como en Mahabad, a simulacros de ejecución.

La asociación estima que «la situación de los presos políticos no es diferente de la que prevalecía en época del Sha».

Tras denunciar el hecho de que ocho meses después de la revolución se encuentran encarcelados algunos de los que pasaron varios años en las prisiones del Sha, la asociación deplora también las dificultades a las que deben hacer frente muchos de los que están en libertad.

Pocas horas después de su llegada a Bonn

Intelectuales alemanes piden a Hua la libertad de disidentes chinos

Bonn, 21. (Efe.) — Intelectuales alemanes aprovecharon hoy la llegada del primer dirigente chino, Hua Guofeng, para pedirle la libertad de los disidentes presos en China. Los 160 profesores, publicistas y estudiantes publicarán hoy su petición, en alemán y chino, en las páginas de publicidad del diario «Frankfurter Allgemeine Zeitung», uno de los más importantes del país.

Tras indicar que en China se sigue encarcelando a gente por hacer uso de sus derechos democráticos, el escrito cita los casos de Ren Wading, Yang Huang y Wei Jingsberg, detenidos la pasada primavera en Pekín.

Los dos primeros fundaron la publicación «Tansuo», prohibida más tarde por las autoridades chinas, y Ben Wanding es uno de los organizadores de la «Alianza para los Derechos Humanos».

Jingheng fue condenado el pasado día 16 en Pekín a 14 años de cárcel, bajo acusación de «espionaje militar» y por él se interesó recientemente el Premio Nobel de la Paz soviético, Andrei Sajarov.

El jefe del gobierno y del partido comunista de China llegó ayer domingo a Bonn procedente de París, en la segunda etapa de su gira europea.

Transcurrida en privado su jornada hoy, Hua Guofeng se entrevistará en los próximos tres días en dos ocasiones con Schmidt y será recibido por el presidente de la RFA, Karl Carstens.

El programa incluye recorridos por diversos centros industriales y una reunión con los principales empresarios y financieros de la República Federal.

La cooperación económica será el eje de las conversaciones de Hua en Alemania, y a su término se ha previsto la firma de un tratado bilateral en

ese campo, anunciaron fuentes alemanas.

Días atrás, el gobierno alemán anunció su propósito de ampliar las garantías oficiales a las ventas alemanas a China, en su condición de tercer suministrador de Pekín.

Por otro lado, el ministro alemán de Asuntos Exteriores, Hans-Dietrich Genscher, descartó hoy que su país vaya a suministrar en el futuro armas a China.

Pero Genscher, ante las cámaras de televisión, precisó que su país está interesado, «por razones políticas y económicas», en desarrollar sus relaciones con Pekín.

Por otra parte, el gobierno del Canciller Schmidt advirtió ya que no se dejaría instrumentar por Pekín en el marco de la disputa chino-soviética.

El programa oficial de la visita de Hua incluye estancias en Hamburgo, Düsseldorf, Treveris, donde visitará la casa natal de Carlos Marx y Munich.

En la capital bávara —y por deseo propio— el primer dirigente chino recorrerá detenidamente uno de los grandes almacenes en compañía del jefe de Gobierno bávaro, Franz-Josef Strauss.

Coincidiendo con su llegada a Bonn, un grupo de intelectuales alemanes, entre ellos profesores, publicistas y artistas, divulgaron una petición para que sean liberados en China varios disidentes encarcelados.



En busca de un buen acuerdo económico. — Foto EFE.

SOMOS EXPERTOS EN COCINAS

ASESORAMOS, PROYECTAMOS, INSTALAMOS Y DECORAMOS

MILAR COCINAS

MANSO 14 - BARCELONA
SOLICITE INFORMACION SIN COMPROMISO AL TELEFONO 223 3116

Miele
studio-m
la cocina exclusiva

un paso adelante por una catalunya nueva

el estatuto en materia económica

El Estatuto dice que la Generalitat tiene competencia exclusiva para la planificación económica de Catalunya. Tiene también competencia exclusiva para ordenar la industria, la agricultura y la ganadería, el comercio interior, el urbanismo y la vivienda. Y también, en cuanto a las empresas públicas propias de Catalunya y a las Cajas de Ahorro.

el derecho y la justicia en el estatuto

El Estatuto crea el Tribunal Superior de Justicia de Catalunya, como tribunal de casación para todo lo que suponga la aplicación del derecho de Catalunya, elaborado por el Parlament o el Consell Executiu. El Estatuto ofrece la posibilidad de crear una policía autónoma. Y permite participar de igual a igual con las autoridades del Estado en la Junta de Seguridad, organismo que se encarga en Catalunya de velar por el Orden Público.

el estatuto y la cultura

En materia de cultura, el Estatuto concede competencia plena en la Generalitat para regular y gestionar la enseñanza en toda su extensión. El Estatuto reconoce la competencia exclusiva de la Generalitat en todos los aspectos relacionados con la cultura en general. De acuerdo con el Estatuto, la Generalitat puede regular y administrar todo lo que es competencia del Estado en materia de Radio y Televisión. Asimismo, la Generalitat podrá crear y mantener cualquier medio de comunicación social propio, ya sea prensa, radio o televisión.

el estatuto y la seguridad social

El Estatuto concede a la Generalitat la facultad de regular y gestionar todo el funcionamiento de la Seguridad Social en Catalunya. Esta función será desarrollada por la Generalitat dando participación democrática a todos los interesados: sindicatos de trabajadores y asociaciones de empresarios.

el estatuto en materia laboral

El Estatuto señala que el Gobierno de la Generalitat será quien resuelva toda clase de reclamaciones laborales, clasificaciones profesionales, primas e incentivos, así como conflictos, huelgas y convenios. El Estatuto reconoce también a la Generalitat la competencia total sobre las cooperativas y podrá promover la participación de los trabajadores en las empresas, así como su acceso a la propiedad de los medios de producción. La Generalitat, según el texto del Estatuto, tiene la facultad de crear instituciones que fomenten el pleno empleo y el desarrollo económico y social.

los trabajadores con el estatuto

Los trabajadores de Catalunya debemos respaldar, con nuestros votos, al Estatuto de Autonomía. Los trabajadores de Catalunya debemos pedir ese voto afirmativo a nuestros compañeros en cada fábrica, en cada centro de trabajo, en cada barrio. Sólo con ese SI, masivamente expresado, será posible en Catalunya la libertad, la justicia y la igualdad que proclama el Estatuto. El SI masivo de los trabajadores al Estatuto, hará posible que mañana, con el esfuerzo de todos, tengamos en Catalunya una legislación democrática y progresista, elaborada por nuestro propio Parlament, donde estarán representados, mayoritariamente, los intereses de los trabajadores.



el sí socialista al estatuto

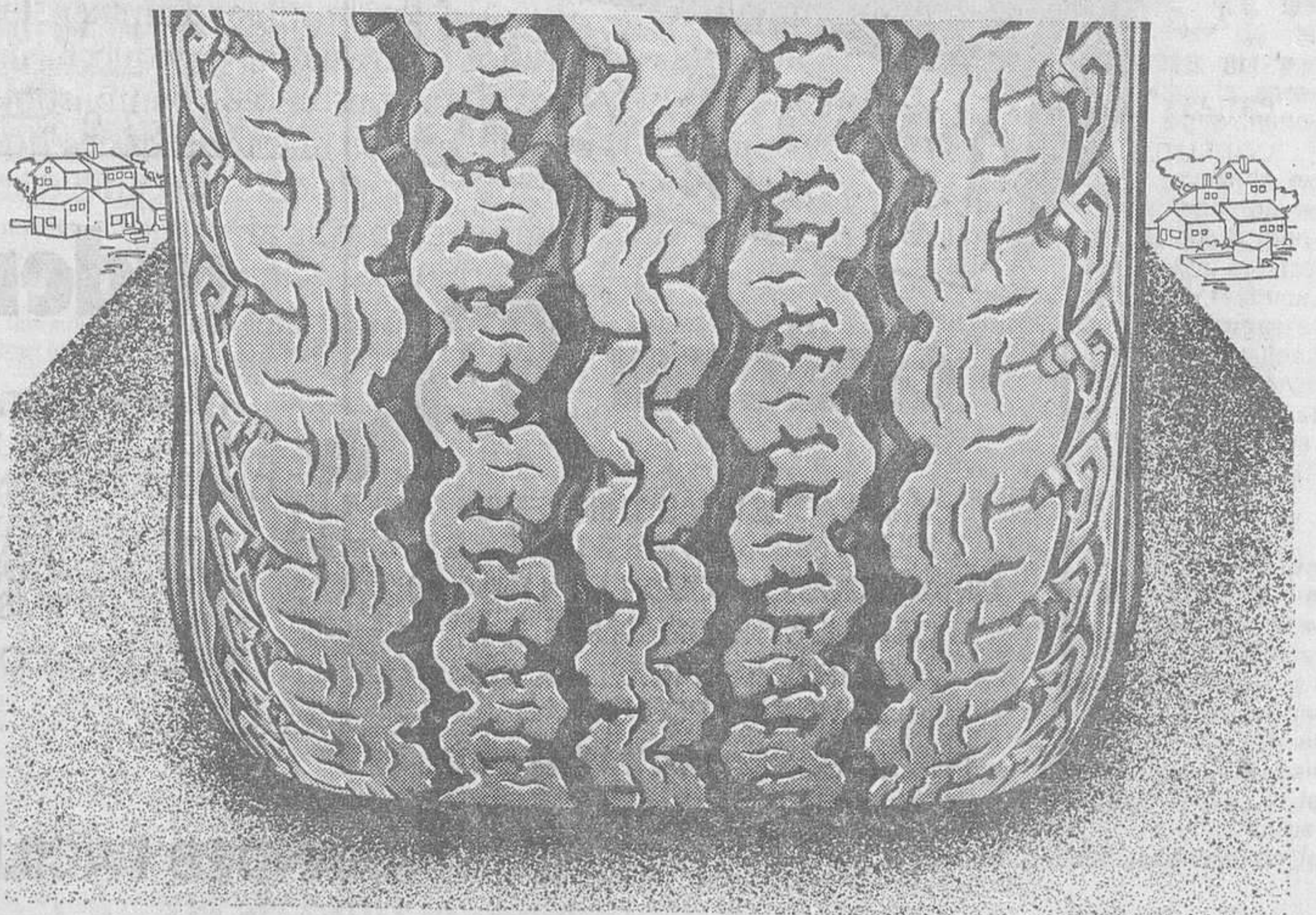

PIRELLI
SERIE ANCHA

P3 - Serie 70 (con y sin cámara)

- seguridad en curva
- agarre sobre mojado
- mayor respuesta al freno
- confort
- duración
- mejor control del vehículo

aplicable a todos los automóviles sin necesidad de cambiar de llanta

entre en el mundo de la alta fidelidad

«con las llaves de Soncosa»



cadena **D**

CAJAS ACUSTICAS TRINGENIER
MOD. TR 5068 2 VIAS 30 W. RMS
GIRADISCOS OCNOSON CT 1150 (s.a.)
CAPSULA ORTOPHON FF 15 X
AMPLIFICADOR INKEL AK 625
25 W. RMS POR CANAL
PRECIO SONCOSA 48.850 PTAS.

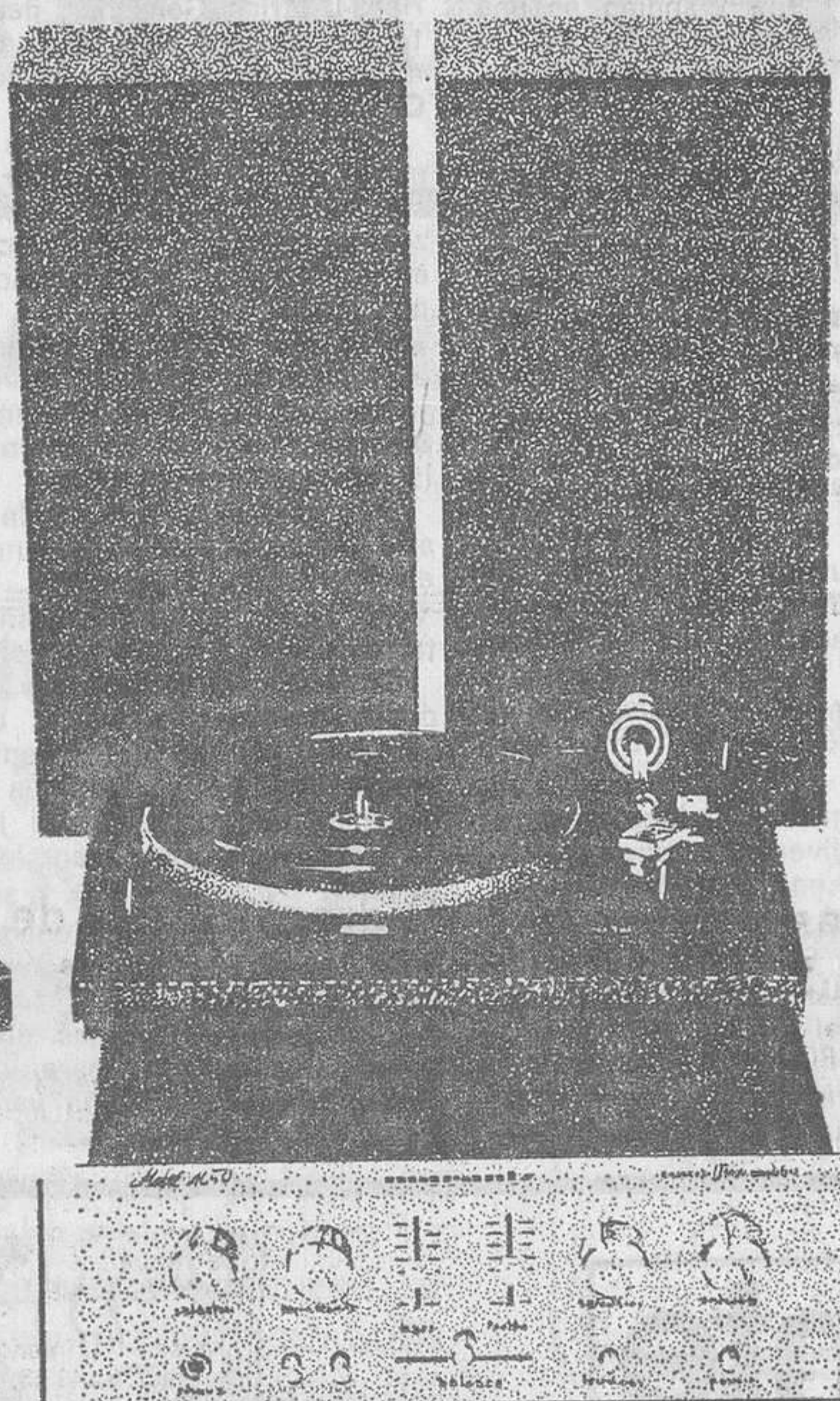

cadena **H**

CAJAS ACUSTICAS TRINGENIER
MOD. TR 5068 2 VIAS 30 W. RMS
GIRADISCOS OCNOSON CT 1150 (s.a.)
CAPSULA ORTOPHON FF 15 X
AMPLIFICADOR MARANTZ 1050
25 W. RMS POR CANAL
PRECIO SONCOSA 55.000 PTAS.



cadena **I**

CAJAS ACUSTICAS TRINGENIER
3 VIAS 40 W. RMS
GIRADISCOS OCNOSON CT 1850 (s.a.)
CAPSULA ORTOPHON FF 15 X
AMPLIFICADOR SANSUI AU 117
25 W. RMS POR CANAL
PRECIO SONCOSA 59.850 PTAS.

© GABINETE CAD / SONCOSA

“GRANDES FACILIDADES DE PAGO”

sintonizadores a partir de 14.000 ptas. - platinas de cassette a partir de 24.000 ptas.
todos los últimos modelos de importación

**LAS ULTIMAS NOVEDADES EN HI-FI DEL SONIMAG 17
LAS ENCONTRARA EN**

SONCOSA

Avda. de Madrid, 127-129 (junto Cinturón de Ronda). Tel. 330 23 46
Avda. Gaudí, 69 (Industria-Castillejos). Tel. 235 35 00

Incongruencias a porrillo

Abril Martorell cultiva amorosamente el empleo del vocablo «congruente» y gusta de repetirlo en sus apariciones ante la prensa. Según los diccionarios, congruente significa «la conformidad de extensión y concepto entre el fallo y las pretensiones formuladas en el juicio». Referido a temas económicos, congruente podría aplicarse a las situaciones en que existen una palpable correspondencia entre una acción y el resultado que se espera de ella.

Así, por ejemplo, si el Gobierno pretende que se abarate el coste del dinero, como machaconamente declaran sus portavoces, lo menos que se puede esperar es que las medidas concretas de política financiera y monetaria que ponga en marcha se orienten a ese objetivo, es decir, sean «congruentes» con él.

Pues no, señor. Una de las escasísimas disposiciones que el Gobierno ha llevado al Boletín Oficial desde la publicación del Programa Económico tiene como consecuencia precisamente la de encarecer el coste del dinero. Me refiero a la suspensión primero, y atemperamiento después, del proceso de reducción, iniciado tiempo atrás, de los coeficientes de inversión de la Banca privada.

Tales coeficientes obligan a la Banca a canalizar una parte de sus créditos hacia los sectores privilegiados, aplicando a los mismos tipos de interés también privilegiados, es decir, muy inferiores a los que se practican usualmente en el mercado.

Si la Banca tiene que facilitar elevadas sumas de dinero a estos sectores, a bajo tipo de interés, quiere decirse con ello que en compensación, ha de cobrar a sus clientes normales tipos más altos de los que serían necesarios. Por el contrario, si se van suprimiendo los circuitos privilegiados, se habrá entrado en la vía que conduce a un abaratamiento de las facilidades crediticias que la Banca otorga al grueso de su clientela. Antes de publicarse el Programa Económico se había iniciado un programa de reducción paulatina de las cantidades asignadas a los sectores privilegiados. Apenas aparecido el Programa, se ha dado marcha atrás en el mismo, con lo que estamos peor que antes.

Sigo con las incongruencias, y permítenme el empleo de esta palabreja, pero no queda otro remedio. El Plan proclama que se vigilará que la financiación del sector público no entorpezca la del sector privado. Loable propósito. Sin embargo, si de las buenas intenciones pasamos a los hechos, el panorama se ensombrece. Falta correspondencia entre unas y otros. Ahora mismo, se confirma que el mes que viene el Estado lanzará a la circulación nada más y nada menos que 50.000 millones en Deuda pública, al 12'50 por ciento de interés. Un pelizco de tan abultado monto, en unos momentos en que

la liquidez de las empresas no se caracteriza precisamente por la abundancia, es como para echarse a temblar. El lanzamiento masivo de Deuda entorpecerá, por descontado, la financiación de las empresas privadas, por mucho que el Plan Económico pregone lo contrario. Porque además de los 50.000 millones de Deuda, van a salir inmediatamente al mercado 4.000 millones en bonos hipotecarios del Banco de Crédito a la Construcción. Y Renfe «amenaza» con 3.000 millones más de deuda suya al 14'25 por ciento.

Como esta semana comenta el boletín de Dacs, «la financiación de las empresas se va a poner muy difícil en los próximos meses, ya que con tanta competencia sería suicida pensar en ampliar capital o endeudarse a través de renta fija. Quizá por ello se siga acudiendo al mercado internacional de capitales, como ha hecho Sevillana o va a hacer Motor Ibérica. También debe ser éste el motivo de que Telefónica haya pensado en colocar bonos a quien quiera tener un teléfono, método un tanto expeditivo de financiarse, y que es de esperar que no proliferare: basta cavar sobre la cartera de valores que llegaría a poseer un ciudadano cualquiera si, para disfrutar de agua corriente, gas, electricidad o viajar en tren, hubiese de adquirir los correspondientes bonos».

Pasemos a otro terreno. El de la reforma del mercado de valores. El Plan Económico la cita entre las acciones encaminadas a fomentar el ahorro y potenciar los canales de financiación. Pues bien: hace pocos días recordaba uno de los miembros de la comisión de estudio de la reforma del mercado de valores, nombrada en 1977 por el entonces ministro de Economía, que la comisión entregó su informe en abril de 1978. Después de los dieciocho meses transcurridos, el Gobierno no ha adoptado ni una sola de las recomendaciones allí contenidas. «Como no cabe imaginar que nada de lo que la comisión recomendó era aprovechable —prosigue nuestro personaje—, cabría pensar que en este campo, tan urgente, el Gobierno no se mostraba precisamente diligente. Ahora, al ver que varias actuaciones que el Gobierno se propone llevar a cabo figuraban ya entre las recomendaciones de la comisión, lo menos que puede decirse es que se ha perdido mucho tiempo.»

Dicho de otro modo: aquí el Gobierno se muestra «congruente» con sus propias declaraciones. Quiere la reforma del mercado de valores, y anuncia una serie de medidas apropiadas a esa finalidad. Lo que ocurre es que se queda en el mero anuncio, y nadie sabe cuándo lo plasmará en el Boletín Oficial. Con lo cual, muy «congruente», eso sí, seguimos donde estábamos.

Feliciano BARATECH

pulso financiero

Corporación Industrial Catalana, cuyo consejo preside Pedro Durán, podría reservar una sorpresa agradable a sus accionistas en fecha próxima. La cortedad de los beneficios sociales en 1978 —apenas 55 millones— aconsejó pasarlos íntegramente a una cuenta de espera y suprimir el dividendo. Ahora se baraja una fórmula que permita, como en la última junta anunció Durán, compensar satisfactoriamente el ahorro y el esfuerzo de sus accionistas.

Aunque esa fórmula no está totalmente perfilada, se habla de que consistiría en ofrecerles en canje de sus acciones de Corporación, que hoy cotizan en Bolsau a escuálido 32 por 100, otros títulos de la cartera de la sociedad que, además de tener un cambio bursátil superior brindan dividendos asegurados de sustanciosa cuantía.

Los Bancos vuelven a estar empapelados en Bolsa. Dacs comenta en su informe semanal que vuelve a haber muchos miles de títulos bancarios a la venta. Aunque es sabido que en este corro se suelen inflar las órdenes con vistas a colocar el máximo de acciones a la entidad patrocinadora, la cuestión es que los Bancos se ven sometidos a una oferta en aumento que hace temer por la continuidad de la política defensiva que mantienen estas entidades respecto de sus propias cotizaciones. Un mal trago para este grupo y un mal presagio para las sesiones venideras.

Cambios en los órganos de gobierno de Aismalbar, tras la cesión del control de la empresa por parte de sus titulares (la familia Ankl), a la multinacional norteamericana Essex.

La compañía ha convocado junta extraordinaria de accionistas para los primeros días de noviembre, con objeto de proceder a la renovación del consejo, designación de cargos y, en su caso, atribución de facultades y poderes. Firma la convocatoria el presidente del consejo, Walter J. Ankl.

El premio CIAC a la imagen de empresa, otorgado a Catalana de Gas. Este galardón, instituido por el Centro de Investigaciones y Aplicaciones de la Comunicación, se ha conferido a dicha empresa por «el conjunto de acciones de tipo sociocultural y de comunicación con los diversos públicos de la compañía». Destacando, entre ellas, informaciones periódicas a los accionistas; reuniones con asociaciones de vecinos y amas de hogar; revista de empresa trimestral y boletín interno quincenal; reuniones informativas a los Ayuntamientos; exposición permanente y museo sobre la historia del gas; organización de conferencias, congresos y charlas técnicas sobre temas industriales (cerámica, metalurgia, mantenimiento de instalaciones); ediciones de libros sobre temas culturales inéditos, etc.

Filadelfia, S. A. está culminando el proceso de liquidación de la gran mayoría de sus empresas inmobiliarias, que inició hace ya un par de años, anticipándose así a la adversa coyuntura de este sector. Ahora la compañía va a centrar sus actividades en un campo de prometedoras perspectivas, la promoción internacional de asistencia financiera y de «real estate», para dirigir la cual se ha nombrado a José Prior Cierco. Asimismo se va a intensificar la promoción financiera, encaminada al mercado del dinero, bonos simples e hipotecarios y «commercial paper»; para hacerse cargo de este cometido se ha designado a Luis Feu.

Banco Zaragozano ha sido noticia esta semana en Barcelona, con motivo de la reunión que aquí ha celebrado su consejo. Y va a ser de nuevo en

los próximos días, no sólo en Barcelona sino en todo el ámbito nacional, porque parece decidida una importante ampliación de capital.

Según mis noticias, Zaragozano lanzará en breve un desdoble a razón de una acción nueva por cada cinco, a la par, y con pago de sólo la mitad del nominal, cubriéndose la restante mitad con cargo a cuentas de regularización.

Al parecer, la suscripción se abrirá a finales del presente mes, coincidiendo con la distribución de dividendo a cuenta, y gozará del beneficio fiscal de una deducción del 15 por ciento del importe invertido, en la cuota del impuesto sobre la renta.

Recomendaciones del boletín de inversiones de Banif (del grupo Banco Hispano Americano) en su edición de octubre:

«A corto plazo, abstenerse; a largo plazo, comprar eléctricas, que ven asegurados sus dividendos a un plazo que estimamos de dos años; y Bancos, por expectativas de crecimiento».

El mismo boletín se refiere a varios valores concretos. De Compañía de Industrias Agrícolas escribe que es un título que se puede mantener en cartera. De Hidroeléctrica Española, que desde el punto de vista bursátil la rentabilidad para el accionista en los meses transcurridos del presente año rebasa el 15 por ciento. De Fecsa, que para el ejercicio en curso se debe esperar un crecimiento considerable de los resultados, como consecuencia del incremento general de tarifas decretado el pasado mes de julio.

Banif se refiere finalmente a Tubacex, destacando la puesta en marcha de nuevas instalaciones a lo largo de 1978, que se refleja en un aumento de las producciones y de las ventas, estas últimas dirigidas en su mayor parte hacia el mercado exterior.

Por mi cuenta añadiré que durante los meses ya transcurridos de 1979, el giro ha seguido creciendo, lo mismo que las exportaciones, a pesar de la merma de rentabilidad que para las mismas supone la apreciación de nuestro signo monetario.

La presión de la demanda es tal, que en estos momentos la carga de trabajo obliga a mantener turnos especiales incluso en domingos y días festivos. Lógicamente no han desaparecido los problemas de liquidez que afectan a tantos sectores industriales del país, pero al menos es alentador que la capacidad productiva se esté utilizando a tope.

Banesto figura en cabeza de la expansión territorial de la Banca española desde las normas liberalizadoras promulgadas por Barrera de Irimo en agosto de 1974. He aquí la lista de los siete grandes, con el número de sucursales que han abierto desde esa fecha, y la red total de establecimientos con que cuenta cada uno en la actualidad:

	Nuevas (VIII-74)	Total (15-X-79)
1. Banesto	972	1.782
2. Central	896	1.624
3. Hispano	620	1.225
4. Bilbao	584	1.066
5. Santander	433	734
6. Vizcaya	391	743
7. Popular	263	483

F. S. B.

anuncios oficiales

Térmicas del Besós, Sdad. Anma.

Ronda General Mitre, número 126, 5.º, 2.ª BARCELONA - 21

VENCIMIENTO DEL CUPON N.º 7 «EMISION ABRIL 1976»

Ponemos en conocimiento de los señores tenedores de Obligaciones de esta Sociedad «Emisión Abril 1976», que el día 28 de octubre próximo, vence el correspondiente cupón núm. 7. El importe líquido de 450.000 Ptas. podrá hacerse efectivo en cualquiera de las siguientes Entidades:

- BANCO CENTRAL
- BANCO ESPAÑOL DE CREDITO
- BANCO GUIPUZCOANO
- BANCO HISPANO AMERICANO
- BANCO URQUIJO y CONFEDERACION ESPAÑOLA DE CAJAS DE AHORROS

O bien, en nuestro domicilio social cualquier día laborable de 10 a 13 horas, contra la presentación del cupón correspondiente. Barcelona, 4 de octubre de 1979. El Director General, J. M. Badia.

Térmicas del Besós, Sdad. Anma.

Ronda General Mitre, número 126, 5.º, 2.ª BARCELONA - 21

VENCIMIENTO DEL CUPON N.º 20 «EMISION 1969»

Ponemos en conocimiento de los señores tenedores de Obligaciones de esta Sociedad «Emisión 1969», que el día 29 de octubre próximo vence el correspondiente cupón número 20. El importe líquido de 33.75 Ptas. podrá hacerse efectivo en las siguientes Entidades:

- BANCO CENTRAL
- BANCO ESPAÑOL DE CREDITO
- BANCO GUIPUZCOANO
- BANCO HISPANO AMERICANO
- BANCO URQUIJO y CONFEDERACION ESPAÑOLA DE CAJAS DE AHORROS

O bien, en nuestro domicilio social cualquier día laborable de 10 a 13 horas, contra la presentación del cupón correspondiente. Barcelona, 4 de octubre de 1979. El Director General, J. M. Badia.

Térmicas del Besós, Sdad. Anma.

Ronda General Mitre, n.º 126, 5.º, 2.ª BARCELONA - 21

AMORTIZACION DE 24.750 OBLIGACIONES «EMISION 1969» AL 7,6704 POR 100

El día 3 del corriente mes, tuvo efecto el octavo sorteo para la amortización de 24.750 Obligaciones de la «Emisión 1969» de esta Sociedad, ante el Notario de esta plaza, don Angel Martínez Sarrion y en presencia del Comisario, don Juan Insensé Bas, resultando amortizados los títulos cuya numeración se expresa seguidamente:

3.001 al 3.250	7.501 al 7.750
12.001 al 12.250	23.251 al 23.500
29.251 al 29.500	
39.251 al 39.500	58.001 al 58.250
63.251 al 63.500	69.751 al 70.000
71.001 al 71.250	79.001 al 79.250
85.751 al 86.000	94.751 al 95.000
99.251 al 99.500	104.751 al 105.000
110.751 al 111.000	113.751 al 114.000
119.751 al 120.000	124.501 al 124.750
132.501 al 132.750	146.251 al 146.500
152.751 al 153.000	161.251 al 161.500
164.251 al 164.500	168.751 al 169.000
175.751 al 176.000	177.751 al 178.000
191.001 al 191.250	195.001 al 195.250
201.001 al 201.250	203.751 al 204.000
205.501 al 205.750	207.501 al 207.750
209.501 al 209.750	218.001 al 218.250
237.751 al 238.000	248.001 al 248.250
261.751 al 262.000	268.251 al 268.500
271.251 al 271.500	281.501 al 281.750
288.501 al 288.750	295.751 al 296.000
299.001 al 299.250	303.251 al 303.500
315.251 al 315.500	323.501 al 323.750
332.251 al 332.500	342.751 al 343.000
346.501 al 346.750	349.251 al 349.500
352.751 al 353.000	359.751 al 360.000
371.251 al 371.500	385.001 al 385.250
392.001 al 392.250	396.001 al 396.250
410.001 al 410.250	416.001 al 416.250
421.501 al 421.750	423.001 al 423.250
431.251 al 431.500	443.001 al 443.250
446.501 al 446.750	451.751 al 452.000
458.751 al 459.000	461.001 al 461.250
464.751 al 465.000	466.001 al 466.250
474.251 al 474.500	485.501 al 485.750
490.751 al 491.000	492.251 al 492.500
497.501 al 497.750	498.251 al 498.500
502.751 al 503.000	510.001 al 510.250
516.251 al 516.500	520.751 al 521.000
523.001 al 523.250	526.001 al 526.250
531.001 al 531.250	543.001 al 543.250
543.501 al 543.750	548.501 al 548.750
555.251 al 555.500	558.501 al 558.750
561.001 al 561.250	568.001 al 568.250
575.751 al 576.000	580.251 al 580.500
586.251 al 586.500	594.501 al 594.750
599.751 al 600.000	606.001 al 606.250
627.501 al 627.750	629.251 al 629.500
631.501 al 631.750	642.751 al 643.000

A partir del 29 de octubre próximo se procederá al reembolso de los títulos amortizados, que deberán entregarse con cupón número 21 y siguientes, a razón de 1.000 pesetas por título.

El pago podrá hacerse efectivo en nuestro domicilio social, Ronda General Mitre, número 126, 5.º, 2.ª, cualquier día laborable de lunes a viernes, y de 9 a 13 horas, o en las siguientes entidades:

- BANCO CENTRAL; BANCO ESPAÑOL DE CREDITO; BANCO GUIPUZCOANO; BANCO HISPANO AMERICANO; BANCO URQUIJO y en la CONFEDERACION ESPAÑOLA DE CAJAS DE AHORROS.

Barcelona, 5 de octubre de 1979. El Director General, J. M. Badia.

Hidroeléctrica de Cataluña, S. A.

PAGO DE CUPONES DE OBLIGACIONES

Se pone en conocimiento de los señores tenedores de obligaciones de esta Sociedad, Emisiones 1979, Mayo 1973, Mayo y Noviembre 1967 y Mayo 1976, que el pago de los intereses cuyos números de cupón vencimiento e importes líquidos, a continuación detallamos:

Emisión 1979, cupón 1, vencimiento, 24-10-79, a Ptas. 3.149'25.
Emisión Mayo 1973, cupón 13, vencimiento, 8-11-79, a Ptas. 36'25.
Emisión Mayo 1967, cupón 25, vencimiento, 20-11-79, a Ptas. 31'25.
Emisión noviembre 1967, cupón 24, vencimiento, 22-11-79, a pesetas 31'25.

Emisión Mayo 1976, cupón 7, vencimiento, 24-11-79 a Ptas. 45.

se harán efectivos en nuestra Caja de Valores (Avda. José Antonio, número 632, 4.º, 3.ª Barcelona) de lunes a viernes de 9 a 13 y en las Entidades:

- BANCO HISPANO AMERICANO
- BANCO URQUIJO y CONFEDERACION ESPAÑOLA DE CAJAS DE AHORROS

así como en los siguientes Bancos: de Bilbao, Catalana, Central, Comercial Transatlántico, Español de Crédito, de Europa, Exterior de España, Garriga Nogués, Guipuzcoano, Herrero, Mas Sardá, Mercantil de Tarragona, de Sabadell, de Santander, Sindicato de Banqueros de Barcelona, de Vizcaya y Zaragozano, en sus Sucursales y Agencias y en todas las oficinas de las Cajas de Ahorros de España.

Barcelona, 15 de octubre de 1979. El Presidente del Consejo de Administración.

Informática para mejorar la eficacia en sus análisis

Si está interesado en mejorar sus Metodologías de ANALISIS y Diseños Informáticos, ésta es la oportunidad para conseguirlo. Asistiendo al Curso semi-intensivo, que de nuevo BIT ha programado; está actualizado y estructurado en dos módulos, para asistir al que más interese o a ambos; en total 84 horas.

Primero, del 5 al 22 de noviembre: SISTEMAS, ANALISIS Previo y Funcional. — Segundo, del 26 de noviembre al 13 de diciembre: ANALISIS Orgánico, Diseño Tec., Programación, Explotación y Usuarios. Los horarios son de 18 a 21.30 horas, y de lunes a jueves. — Plazas limitadas a 14 asist. Sus enseñanzas podrán aplicarse de inmediato.

Infórmese de 9 a 21 horas en BIT, S. A. Calle Manila, 49. Teléfono 203-68-50. BARCELONA - 34. BIT, más de 13 años formando exclusivamente en Informática.

LA GESTION DE COBROS ES YA UN PROBLEMA DE FACIL SOLUCION

La gestión de cobros es vital para toda empresa. La lentitud, el desconocimiento de las causas del impago y en muchos casos los costos que supone esta gestión, hacen que pueda convertirse en un problema de difícil solución. Catalana de Cobros y Factoring es una organización que pone enteramente a su disposición 15 años de experiencia, una amplia y seleccionada plantilla y una carta de servicios que comprende desde el cobro con repetición de visita en el domicilio del librado, hasta el trabajo de administración y control de sus recibos, con informe diario de impagados con las causas de las devoluciones.

Además, Catalana de Cobros y Factoring amplía sus servicios con la posibilidad de concertar un anticipo a cuenta de los cobros, facilitando de esta manera financiación a las empresas que así lo soliciten. Catalana de Cobros y Factoring, de calle Rosellón, 192, Telf. 254-42-00 de Barcelona, aporta soluciones fáciles al difícil problema del cobro. — R.



CONSORCIO NACIONAL HIPOTECARIO, S.A.

INMOBILIARIAS Y CONSTRUCTORAS. Otorgamos hipotecas a los compradores de pisos. Plazos a convenir. También financiamos las letras del resto aplazado. Condiciones muy interesantes.

PARTICULARES. Aceptamos hipotecas entre 1.000.000 y 10.000.000 ptas. sobre pisos, locales comerciales, chalets, solares y bienes raíces en general.

EN AMBOS CASOS. Presentarse en nuestras oficinas, con la documentación correspondiente, previa cita telefónica.

Urgel, 240, 5.º D - Tel. 239.95.00 - Barcelona-36

DETECTORES DE METALES (BUSCA TESOROS)

Para localizar monedas, reliquias, objetos diversos en casas antiguas, lugares históricos, playas, etc.

FABRICACION AMERICANA SITESA
Muntaner 44 Tel. 254.90.05 Barcelona-11



SOLO PARA PROMOTORES INMOBILIARIOS

Grupo Financiero de primera línea ofrece: VENTA Y FINANCIACION DE EDIFICIOS DE PISOS QUE TENGAN UN MINIMO DE 50 VIVIENDAS Y UN MAXIMO DE 200. La seriedad está garantizada. En cuanto a la eficacia, ¿por qué no nos llama y la comprobamos? Para concertar entrevista llamar al T. 322-02-70 en horas de oficina

Venga a "la Caixa" y recoja su libro.

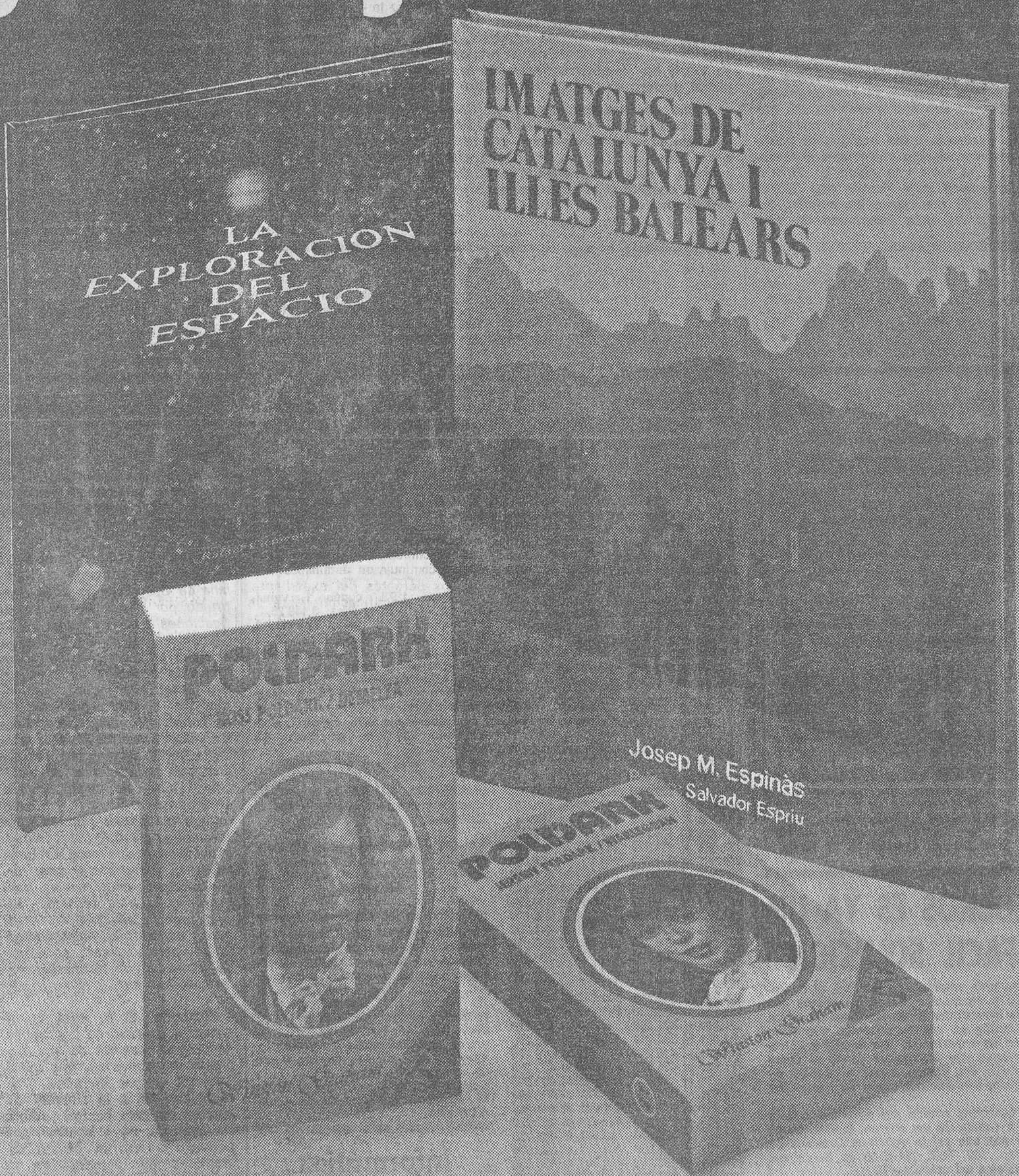

55 Día Universal del Ahorro.
Del 22 de Octubre al 3 de Noviembre



CAJA DE PENSIONES
"la Caixa"

INERCA/AVS

LETRAS FALSIFICADAS. — No les llega la camisa al cuerpo a los intermediarios financieros, colocadores, recolocadores, comisionistas y demás traficantes que han puesto sus manos pecadoras en el famoso asunto de las letras avaladas por Credit Suisse. Cuantos andan ahora sumidos en la grave duda de si las cambiales que endosaron a entidades financieras y a particulares pertenecían al grupo de las legítimas, o por el contrario son letras «fabricadas» por los estafadores, en cuyo caso no tienen más valor que el que pueda asignarles el traperito a peso de papel usado.

La cuestión tiene ribetes delicados, hasta el punto de que algunos tenedores de las letras de marras ni siquiera se atreven a elevar consulta a los librados o avalistas, no sea que éstos descubran que se trata de efectos falsos y sin más trámite, procedan a entregarlos, como cuerpo de delito, a la policía o al juzgado que entiende en el sumario abierto por el fraude. Se dice que algún aficionadillo que intervino ocasionalmente en el aludido tráfico ha perdido el sueño de unas semanas a esta parte y aún no ha podido conciliarlo. Ya lo dijo Rojas hace mucho tiempo: adquiriendo crece la codicia, y la pobreza codiciando.

MAS LETRAS ESPURIAS. — Por lo demás, parece haberse desatado de pronto una epidemia de letras falsas. En Barcelona se ha detectado en la última semana la puesta en circulación de numerosos efectos librados por una corporación financiera madrileña, intervenidas por agente de cambio, avaladas por un banquero andaluz... y totalmente falsificadas de la cruz a la fecha.

PROPALADORES DE BULOS. — Otra costumbre perniciosas que gana adeptos es la difusión de rumores aventurados sobre la solvencia de las empresas. Se lanza la piedra, se es-

notas y recortes

conde la mano... y a a ver qué pasa. Si la empresa en cuestión nada en la opulencia, no hay cábala que pueda con ella. Si por el contrario, «se encuentra inmersa en problemas (¿cuál no los tiene, en mayor o menor grado?) el daño puede ser gravísimo.

LITIGIO POR UN OLEO DE RAMON CASAS. — «La Partida de Billar», de Ramón Casas, es pieza clave en un pleito declarativo de mayor cuantía promovido por Establecimientos Maragall, S. A., que asegura ser propietario del cuadro, contra Financiera Dos, S. A. y la herencia yacente e ignorados herederos de Jorge Vall Bragulat. Al parecer, Findosa concertó un préstamo con Jaime Juan Arnal, con la garantía prendaria de dicho lienzo. Ahora Establecimientos Maragall alega que dicha prenda se constituyó indebidamente y reclama la propiedad del Casas de marras.

¿SE RECUPERA LA MAQUINARIA TEXTIL? — Parece que el largo período de sequía y de vacas flacas que se inició en 1974 para los constructores de maquinaria textil, ha quedado atrás. Y que esta industria recupera el pulso y se enfrenta a un porvenir más halagüeño. Esta es una de las conclusiones que se desprenden tras una concienzuda visita a Itma, feria internacional de maquinaria textil, que durante la primera decena de octubre tuvo lugar en Hannover.

El presidente de la Feria barcelonesa de esa misma especialidad, Antonio González Agramont, ha elaborado un extenso informe sobre Itma de Hannover, en la que destaca la perfecta organización del certamen. Asistieron al mismo 37 expositores españoles (contra 50 en la

anterior edición, habida en Milán), y se registró una nutridísima afluencia de visitantes, principalmente sudamericanos o asiáticos. Los fabricantes españoles recibieron multitud de consultas y realizaron algunas operaciones a pie de «stand», si bien el grueso del trabajo viene ahora, a fin de elaborar ofertas y presupuestos para los clientes interesados en principio en adquirir maquinaria.

Entre las firmas nacionales presentes en Hannover destacan Platt Saco Lowell, Jumberca, Argelich Termes, Fite Construcciones Mecánicas, Talleres Desveus, Zacarías Rosique, Masías, Valentin Rijs Clapes.

En opinión de González Agramont se observó en Itma 79 la ausencia de grandes innovaciones, la simplificación de los elementos electrónicos y la preferencia de los industriales textiles por máquinas debidamente acreditadas y probadas, en demérito de los prototipos.

RED CARTOGRAFICA. — Se ahorrarían miles de millones de pesetas si existiera una buena red cartográfica para todos los planes de infraestructura de Cataluña. Esta ha sido una de las principales conclusiones a que se ha llegado en «Les Jornades de Cartografia Temática» que este fin de semana organizó la Asociación Catalana de Ciencia Regional y el Servicio de Estudios del Banco Occidental.

Asimismo se puso de manifiesto, a lo largo de estas jornadas, la necesidad de crear una «Cartoteca» que contradice todos los esfuerzos de los diferentes organismos que hoy en día se dedican a realizar estudios cartográficos, ahorrando esfuerzos y dinero para conseguir una mayor eficacia y operatividad a la hora de conocer la realidad catalana.

IMPORTADORES DE MADEIRA. — La Asociación de Importadores de Madera de Cataluña y Baleares ha nombrado junta directiva, cuyos diez y siete miembros tomaron posesión la pasada semana. Preside la junta Simón Pujol García, 44 años, licenciado en Derecho y profesor mercantil, y gerente desde 1958 de la firma importadora Ibérica Forestal, S. A.

TECNOTRANSFER EN MEJICO. — El presidente mejicano López Portillo inauguró la exposición Tecnotransfer, con participación de ochenta organismos públicos y privados de España y Méjico. El presidente de Tecnotransfer, Lorenzo Gascón (a quien curiosamente en todas las reseñas de prensa aparecidas en la capital azteca se le titula, con rara unanimidad, «presidente vitalicio»), pronunció en dicho acto un discurso sobre el origen y finalidades que persigue este certamen. Tecnotransfer, dijo, nació de una idea de la Cámara de Comercio e Industria de Barcelona, con la intención de ser una lonja de transferencia de tecnología, consultoría e ingeniería a escala internacional, con especial vocación y dedicación a los países de Hispanoamérica. Objetivo fundamental sensibilizar a la opinión pública de que el desarrollo económico pasa necesariamente por la innovación tecnológica. Es preciso que las empresas utilicen los medios y métodos de producción más modernos, que se potencie a los centros de investigación y que los centros de documentación sean, en realidad, instrumentos al servicio de cuantos tienen que ver con el mundo de la tecnología. Gascón agregó que hay un tipo especialmente para países en vías de desarrollo, con la ventaja adicional que el idioma común representa para la redacción de las especificaciones técnicas y el adiestramiento de personal.

Recordó que López Portillo, en

su visita a España en 1977, y precisamente en el acto que en su honor organizó la Cámara de Barcelona, captó la bondad de la idea y la hizo suya, con el firme propósito de que Méjico fuese el primer país que montase una edición de Tecnotransfer en el continente americano, propósito que ahora se veía convertido en realidad.

MOTOR IBERICA, PULSO FIRME. — Sigue deshojándose la margarita en torno a quién vaya a ser el nuevo socio de esta empresa barcelonesa. Entretanto, el boletín de prensa de la misma da cuenta en su último número de la marcha de las ventas durante el actual ejercicio. Recuerda que Motor Ibérica cierra su ejercicio contable a fines de octubre, y señala que hasta mediados de septiembre, la cifra de negocio suponía un aumento del 12 por ciento respecto de igual período del ejercicio anterior.

En total, se estima que las ventas totales sumarán alrededor de 44.500 millones de pesetas, contra 40.000 el año precedente. «Y ello —prosigue— teniendo en cuenta que la paulatina apreciación de la peseta ha dificultado el ritmo de las exportaciones, aunque tal dificultad se ha visto compensada por el incremento de las ventas en el mercado interior. Así pues, Motor Ibérica mantiene firme su pulso en el panorama de las primeras industrias españolas.»

CAJAS HIPOTECARIAS. — Un grupo valenciano encabezado por el economista Enrique Flores Merin, se ha hecho cargo de Caja Hipotecaria de Cataluña, S. A., Caja Hipotecaria de Valencia, S. A. y demás entidades de esta denominación fundadas en las diversas regiones españolas. El grupo adquirente se propone dar continuidad a toda esta pléyade de compañías e imprimirles un vigoroso impulso a nivel nacional, con el apoyo de uno de los más importantes Bancos del país.

CALAS DEL SUR. — El pasado lunes citó un recurso contencioso elevado por Jesús Led en relación con la urbanización Calas del Sur, en Ibiza. Me ruegan aclarar que este asunto se vio envuelto en dificultades de trámite motivadas por viejas cuestiones jurídicas. Sin embargo, el problema está superado en la actualidad, por la decisión unánime del Ayuntamiento de Santa Eulalia del Río, de la isla ibicenca, ya que se han corregido los defectos del expediente, con cuya rectificación habrá de aprobarse el plan parcial de Calas del Sur.

DEMANDAS EJECUTIVAS. — De las interpuestas en los últimos días en Barcelona, anoto las siguientes: Banco Central, 1 millón contra Comercial e Industrial Buxó, S. L.; A. Garrigosa, 1,2 contra Hormigones Condal, S. A.; Aiscondel, 3,2 contra Plásticos del Noya, S. A., y Banco Exterior, 3 contra Euroshipping, S. A.

CAJA DE CREDITO CANCELADA. — Caja Hispana de Crédito, sociedad cooperativa, hacia la disolución. El Banco de España acordó cancelar su inscripción en el registro, por irregularidades de gestión. La Caja, sobre la que pende una demanda de quiebra instada por una empresa acreedora, cuenta con más de un millar de depositantes y con un activo evaluado en 250 millones. Otra Caja cooperativa, Central de Ahorro Popular, con sede en Valencia, atraviesa también problemas y se enfrenta a pérdidas de varias decenas de millones.

F.B.S.

la bolsa, actualidad

La tanda se iniciaba con una serie de peculiaridades estadísticas. Así, y por primera vez en bastante tiempo, el índice barcelonés se halla por encima del madrileño, hecho que, a nivel sectorial, se repite con el eléctrico respecto al bancario. Junto a ello la magnitud de la presente crisis queda avalada por el dato de que, tanto en profundidad como en duración, triplica ya estadísticamente a la de 1970.

La ganancia de un 2,4 por ciento en dos sesiones, y su contraste con el contexto general, explica que el martes aumenten las realizaciones pero sin perder el fondo de equilibrio que se traduce en ganancia en 0,19 por ciento destacando el hecho de que valores como Dragados o Petróleos, pese a bajar, recuperen parte del dividendo repartido. Las realizaciones aumentan algo el miércoles pero manteniendo una relativa fluidez, conociendo las eléctricas cesiones máximas de un punto que no llega a equivaler, a los precios actuales, al 2 por ciento, porcentaje también válido para Santander y Popular.

Si se exceptúan bajas poco expresivas como Citroën o Fiesca, destaca el 1,75 equivalente a casi un 7 por ciento, cedido por Tubacex al ser centro de algunos rumores, al parecer poco fundados, por lo que el lunes próximo prevemos detenernos en la situación y estrategia financiera de dicha sociedad. El saldo global arroja así una baja del 37 por ciento que se generaliza, pero atenuándose, el jueves (0,35 por ciento) para el que la mejor definición vuelve a ser la de atonía.

El viernes se acentúan los comentarios alrededor de Telefónica y sus innovaciones financieras: duplicar algunas tarifas, al parecer no demasiado

legalmente, y obligar a los nuevos usuarios a suscribir bonos. Su traducción bursátil es una nueva flexión, pese al habitual apoyo, en el valor que cierra a 60'25 y que, por su peso técnico, incide en la baja del índice global que es en esta sesión del 0,59 por ciento. Se cierra así una semana bastante equilibrada pero con tendencia a la flojedad que traduce el retroceso de 1,02, equivalente a un 1'12 por ciento, quedando el índice a 89,54.

La agobiante escasez del dinero motiva una verdadera pugna por su consecución, pugna en la que, como preveíamos, el sector privado sufre la creciente competencia del público.

Una de las facetas más visibles de dicha pugna es, lógicamente, la publicitaria. En este sentido constituye ya práctica común el anunciar las emisiones por su rentabilidad total. Ello puede producir confusión.

Por otro lado, dichos intereses, sobre todo en el caso de bonos, suelen ser en realidad variables por su indicación con el tipo básico del Banco de España, siendo habitual que el interés anunciado y, por supuesto, hoy vigente, sea además el tope máximo.

Por otro lado, dicho porcentaje, como el de cualquier colocación, lo percibirá el inversor reducido en un 15 por ciento, si bien éste tiene carácter de «crédito fiscal» a cuenta de su Declaración de Renta. Pero puede ser aún más delicado el que publicitariamente a menudo se estén entremezclando, y en ocasiones de forma intencional, el porcentaje de interés con el de posible desgravación, motivando que más de un ahorrador tienda mentalmente a sumar ambos conceptos.

J. M. PRATS

TECNICAS APLICADAS DE GESTION EMPRESARIAL
Curso del Instituto de la Pequeña y Mediana Empresa Industrial (I.M.P.I.)
Ministerio de Industria y Energía
 Curso dirigido a pequeños y medianos empresarios, para su puesta al día en las modernas técnicas de gestiones de empresas.
 FOMENTO DEL TRABAJO NACIONAL organiza este curso, que se impartirá en su sede Corporativa de Vía Layetana, 32, los martes y jueves de 18 a 22 horas, desde noviembre a enero (100 horas). Para una mayor información pueden dirigirse a su organización empresarial o a Fomento del Trabajo Nacional. Tel. 319-61-00, de 9 a 2 y de 5 a 8.
 Fecha de inicio: 6 de noviembre de 1979.
El Instituto de la Pequeña y Mediana Empresa Industrial entregará a los asistentes el correspondiente diploma acreditativo de su participación
 El número de plazas está limitado a 25. No obstante en caso de mayor número de solicitudes FOMENTO se propone realizar una nueva edición.

almacenes generales del vallés
 25.000 m² de Almacenes Distribución y Transporte de mercancías, de toda clase con camiones propios o su transportista habitual.
 c/. R.LLULL, 10 - TEL. 710 30 58
 Junto cruce Autopista A 18-B30
 Salida Sabadell Bellaterra.

VASCO CANTABRA, S. A.
CAMBIO DE NOMBRE SOCIAL
 En cumplimiento de lo dispuesto en el art. 86 de la Ley de Sociedades Anónimas, se hace público que la Junta General de Accionistas de esta Sociedad, celebrada el día 27 de junio de 1979, acordó modificar la denominación de la Sociedad, adoptando la de UNIHOLDING, INVERSIONES Y SERVICIOS, S. A., quedando modificado en lo pertinente el artículo 1.º de los Estatutos Sociales.
 Madrid, 16 octubre 1979
 El Consejero Secretario

Restaurante abierto todos los días
Servicio a domicilio
Banquetes, Bodas y Convenciones
Salones, jardines y parking propios

 Avda. Generalísimo, 58-60 - Esplugas de Llobregat
 Tels. 371-37-42 y 371-00-09

Limpieza industrial TARNET
 Mantenimiento y limpiezas generales en escaleras de vecinos, oficinas, locales comerciales, clínicas, grandes superficies, etcétera.
 Teléfono 254-97-05

¿Tiene usted problemas con el alcohol? ¿Necesita ayuda? Llame al teléfono 310 73 94.
ALCOHOLICOS ANONIMOS

Torras Hostench, s.a.
DE INTERES PARA LOS SEÑORES ACCIONISTAS
 Nos complace comunicar a los señores accionistas cuyos domicilios constan en los registros de la Compañía, que han finalizado los envíos de la MEMORIA-1978 y del INFORME DEL PRIMER SEMESTRE-1979.
 Las personas o entidades que hayan cambiado de domicilio o adquirido sus títulos con posterioridad a la última Junta General y deseen recibirlos, al igual que las informaciones que en lo sucesivo se produzcan, serán atendidos debidamente comunicando sus señas al **SERVICIO DE INFORMACION AL ACCIONISTA**
 Gran Vía Corts Catalanes, 678. — Barcelona-10
 Teléfonos: 302-09-77 y 318-31-00
 Barcelona, octubre de 1979.

HIPOTECAS
 sobre toda clase de fincas y terrenos

- Tramitación rápida
- Condiciones y plazos muy interesantes
- Amortización a convenir

CORPORACION HIPOTECARIA, S.A.
 Travesera de Gracia, 18, 4º 2ª
 Telfs. 200 83 22 - 200 85 32 - BARCELONA-6

BARAPLAYA
EN LA MISMA ARENA, COLGADOS SOBRE EL MAR.
APARTAMENTOS-CHALET
 Con todo lo que Vd. desea y bastante más.
 ASEGURESE ANTES DE VISITARLOS SOLICITE REPORTAJE FOTOGRAFICO
T.93-215 59 07
JUNTO ROC SAN CAYETANO Promociones **INGLOMAR S.A.** ★★★★★



CONFORT

GUIA INMOBILIARIA

TODOS LOS LUNES EN ESTA MISMA PAGINA

SITUACION	SUPERFICIES	CARACTERISTICAS	ENTRADA	FACILIDADES	PRECIO
S. Gervasio de Cassolas, 86 junto Pza. Bonanova	de 120 a 135 m ²	magnífica zona ajardinada (particular), 3 y 4 dormitorios, 2 baños, calefacción individual, por aire, cocina office.	1.000.000,-Ptas.	hasta 11 años ENTREGA INMEDIATA	5.600.000,-Ptas. Hipoteca incluida
Brasil, 49-51	130 m ²	3 y 4 dormitorios, dos baños completos, cocina office, calefacción individual a gas, parking opcional.	1.000.000,-Ptas.	hasta 11 años ENTREGA INMEDIATA	5.500.000,-Ptas. Hipoteca incluida
Witardo, 56-62 esquina Caballero	de 110 a 140 m ²	4 dormitorios dobles, cocina office, 2 baños completos, calefacción individual por aire, parking opcional.	1.200.000,-Ptas.	hasta 11 años ENTREGA INMEDIATA	4.800.000,-Ptas. Hipoteca incluida
General Mitre esquina Zaragoza	100 y 120 m ²	3 y 4 dormitorios, cocina office, 2 baños completos, calefacción individual, parking opcional.	800.000,-Ptas.	hasta 11 años ENTREGA INMEDIATA	4.600.000,-Ptas. Hipoteca incluida
Calaf, 2-4-6 frente Parque de Moragas	113, 137, 145 y 165 m ²	4 dormitorios, 2 y 3 baños completos, calefacción individual por aire, parking opcional.	1.000.000,-Ptas.	hasta 11 años ENTREGA LLAVES EN OCTUBRE	6.900.000,-Ptas. Hipoteca incluida
Aribau, 253 junto Vía Augusta	75, 95 y 100 m ²	Magníficas vistas al Parque de Moragas, 3 y 4 dormitorios, baño y aseo, cocina office, calefacción individual.	700.000,-Ptas.	hasta 10 años ENTREGA LLAVES EN ENERO	4.600.000,-Ptas. Hipoteca incluida
Carlos III esquina Manuel Girona	180 y 230 m ²	Pisos de renta libre con sustanciales ventajas fiscales, de 4 y 5 dormitorios; 3 baños, 1 aseo, dos plazas de parking y trastero.	3.000.000,-Ptas.	hasta 10 años ENTREGA INMEDIATA	11.700.000,-Ptas. Hipoteca incluida
Provenza esquina Viladomat	98 y 110 m ²	4 dormitorios, 2 baños completos, calefacción por aire, cocina office, parking opcional.	650.000,-Ptas.	hasta 11 años ENTREGA INMEDIATA	4.500.000,-Ptas. Hipoteca incluida
Aribau, 255 junto Vía Augusta	105 y 125 m ²	3 habitaciones, 2 baños y 1 aseo, cocina office, calefacción individual, parking opcional.	850.000,-Ptas.	hasta 10 años ENTREGA LLAVES EN ENERO.	5.800.000,-Ptas. Hipoteca incluida
Dr. Rizal, 20 junto Vía Augusta	75 y 85 m ²	3 y 4 dormitorios, dos baños, calefacción individual por aire, cocina totalmente equipada, parking opcional.	700.000,-Ptas.	hasta 11 años ENTREGA INMEDIATA	4.300.000,-Ptas. Hipoteca incluida
Zaragoza, 78	70 m ²	2 y 3 dormitorios, cocina totalmente equipada, baño completo, calefacción individual a gas.	700.000,-Ptas.	hasta 11 años ENTREGA INMEDIATA	2.800.000,-Ptas. Hipoteca incluida
Río Rosas, 32	55 m ²	2 dormitorios, baño completo, cocina totalmente equipada, calefacción y portero electrónico.	750.000,-Ptas.	hasta 11 años ENTREGA INMEDIATA	3.200.000,-Ptas. Hipoteca incluida
Plaza Tetuán, 25	100 m ²	3 dormitorios, baño y aseo, cocina totalmente equipada, calefacción individual a gas, parking opcional.	800.000,-Ptas.	hasta 11 años ENTREGA INMEDIATA	3.900.000,-Ptas. Hipoteca incluida
Aribau, 257 junto Vía Augusta	180 m ²	4 dormitorios, 2 baños y un aseo, grandes terrazas (15 m ²), cocina office, calefacción individual, parking opcional.	1.600.000,-Ptas.	hasta 10 años ENTREGA LLAVES EN ENERO	10.800.000,-Ptas. Hipoteca incluida
Avda. Madrid, 80-86	100 m ²	4 dormitorios, baño y aseo, calefacción individual, parquet en zonas nobles, parking opcional.	750.000,-Ptas.	hasta 11 años ENTREGA INMEDIATA	3.500.000,-Ptas. Hipoteca incluida

RESIDENCIALES

En San Cugat C/ Rius y Taulet, 32	125 m ²	4 y 5 dormitorios, baño y aseo, calefacción por aire, zona ajardinada, dos plazas de parking.	1.000.000,-Ptas.	hasta 12 años ENTREGA INMEDIATA	5.700.000,-Ptas. este precio incluye una plaza de parking.
En Sitges Poble de Aiguadolç	45 y 65 m ²	Frente al puerto deportivo, 1 y 2 dormitorios, baño completo, cocina equipada, suelo cerámico en todo el apartamento.	A CONVENIR	hasta 5 años ENTREGA INMEDIATA	4.300.000,-Ptas. Hipoteca incluida

APARTAMENTOS

Tavern, 5-7	62 m ²	1 dormitorio, baño completo, calefacción individual por aire, parking opcional.	A CONVENIR	hasta 11 años ENTREGA LLAVES EN OCTUBRE	3.050.000,-Ptas. Hipoteca incluida
Provenza esquina Viladomat	45 y 50 m ²	1 dormitorio, baño completo, cocina equipada con: campana extractora y frigorífico, parking opcional.	300.000,-Ptas.	hasta 11 años ENTREGA INMEDIATA	2.100.000,-Ptas. Hipoteca incluida
Apartamentos Vilasar (junto Vilasar Jardín)	90 m ²	Pisos y Aticos con, 3 dormitorios, baño completo, 2.000 m ² de zona ajardinada con piscina y parque infantil.	400.000,-Ptas.	hasta 11 años ENTREGA LLAVES EN FEBRERO	3.255.000,-Ptas. Hipoteca incluida

MUY IMPORTANTE: Todos nuestros precios y condiciones incluyen los gastos de la constitución de hipoteca, obra nueva, y división de la finca en régimen de propiedad horizontal.



Llame hoy mismo al teléfono. 218 85 00 y solicite la GUIA INMOBILIARIA CONFORT.

Gratuitamente y sin ningún compromiso, recibirá por correo, amplia información sobre más de 700 pisos, apartamentos, residenciales, oficinas y locales comerciales.

Un nuevo sistema de información inmobiliaria que Confort ofrece a todos los que buscan piso.



confort
Promotora Inmobiliaria, s/a.
Travesera de Gracia, 72 • Tel.: 213 85 00

BARÇA Y ESPAÑOL, BIEN

Triunfo azulgrana en casa y empate españolista en Madrid



310, tapado por un contrario, logra meter el pie y consigue de esta forma el gol del empate para el Español. (Foto EFE.)



Simonsen consiguió el primer gol azulgrana, tras un lanzamiento de esquina de Landáburu (Foto Pérez de Rozas)

Cuatro imbatidos

Seis jornadas ya de campeonato y la lucha sigue tensa, sin que los equipos de cabeza cedan en su pugna por mantenerse en tan destacado lugar. Ayer era una jornada propicia para que alguno de los imbatidos perdieran la condición de tales y, sin embargo, no ha sido así.

El Sporting de Gijón demostró su fortaleza de líder con el triunfo en el campo del Rayo que le permite seguir en su destacada posición, seguido a un punto, real y positivo, por el Real Madrid que no quiso ser menos y venció en el campo del Betis.

A ellos se unió el Salamanca, para cosechar el tercer triunfo en campo contrario, venciendo en La Romareda a un Zaragoza que marcó primero pero luego se vio superado por su rival. La Real Sociedad no pudo llegar tan lejos y tuvo que conformarse con un empate que, eso sí,

le permite seguir entre el cuarteto de únicos imbatidos.

El Español sumó también un positivo en el estadio Vicente Calderón, pues supo anular el gol de penalty del Atlético de Madrid, y a punto estuvo en los últimos minutos de lograr el triunfo si se hubiera decretado penalty en derribo de Bio en jugada que la «moviola» deberá aclarar si fue dentro o fuera del área.

El resto de encuentros se resolvió con victorias caseras, entre las que hay que citar la del Barcelona ante el Hércules, con goles de Simonsen, y la del

Athletic de Bilbao ante el Málaga, primer triunfo de los vascos, junto a la del Las Palmas frente al Sevilla, con resurgir del goleador Morete, y la del Valencia frente al Burgos.

En Segunda División la jornada no fue propicia para los catalanes. Sabadell y Nastic encajaron sendas derrotas en sus desplazamientos, mientras que en el Grupo B, sólo el Barcelona Atlético, y precisamente a costa de otro catalán, gustó las mieles del triunfo.

El Lleida perdió en Ceuta y ve reducida a un punto, su ventaja de líder. El Girona cedió un empate en su campo, lo mismo que el Terrassa, para culminar una jornada negativa.

Manuel PULIDO BERMEJO

Primera División

RESULTADOS

At. Madrid - Español	1-1
Las Palmas - Sevilla	2-0
Ath. Bilbao - Málaga	3-1
Valencia - Burgos	3-1
Rayo - Gijón	1-2
Barcelona - Hércules	2-0
Almería - R. Sociedad	0-0
Zaragoza - Salamanca	1-2
Betis - Madrid	2-3

CLASIFICACION

Gijón	6	6	0	0	18	8	12	+6
Madrid	6	5	1	0	15	9	11	+5
Salamanca	6	4	2	0	11	5	10	+4
R. Sociedad	6	3	3	0	7	4	9	+3
Español	6	3	2	1	11	6	8	+2
Barcelona	6	2	2	2	14	9	6	
Las Palmas	6	3	0	3	6	7	6	
At. Madrid	6	1	4	1	8	9	6	
Sevilla	6	2	1	3	5	7	5	-1
Málaga	6	2	1	3	5	7	5	-1
Valencia	6	1	3	2	8	10	5	-1
Almería	6	1	3	2	5	8	5	-1
Hércules	6	1	2	3	7	10	4	-2
Rayo	6	1	2	3	7	11	4	-2
Burgos	6	1	2	3	6	13	4	-2
Ath. Bilbao	6	1	1	4	8	10	3	-3
Zaragoza	6	1	1	4	10	11	3	-3
Betis	6	0	2	4	4	15	2	-4

Segunda División «A»

RESULTADOS

Osasuna - Palencia	5-1
Cádiz - Castilla	1-0
Elche - Coruña	3-0
Oviedo - Gimnástico	3-1
Santander - Huelva	0-1
Valladolid - Sabadell	2-0
Algeciras - Getafe	1-1
Granada - Levante	5-1
Celta - Murcia	0-0
Alavés - Castellón	2-0

CLASIFICACION

Alavés	8	5	2	1	11	7	12	+4
Valladolid	8	3	4	1	12	6	10	+2
Castilla	8	4	2	2	11	7	10	+2
Castellón	8	4	2	2	10	8	10	+2
Osasuna	8	4	1	3	20	12	9	+1
Cádiz	8	3	3	2	12	6	9	+1
Murcia	8	2	5	1	10	5	9	+1
Algeciras	8	3	3	2	8	7	9	+1
Getafe	8	2	5	1	10	9	9	+1
Oviedo	8	3	3	2	8	9	9	+1
Huelva	8	3	3	2	7	9	9	+1
Granada	8	4	0	4	15	11	8	
Elche	8	2	4	2	6	5	8	
Sabadell	8	3	2	3	6	7	8	
Palencia	8	2	2	4	9	15	6	-2
Levante	8	2	2	4	9	16	6	-2
Santander	8	1	3	4	5	10	5	-3
Celta	8	1	3	4	6	12	5	-3
Gimnástico	8	1	3	4	8	16	5	-3
Coruña	8	2	0	6	10	16	4	-4

LA PROXIMA JORNADA

PRIMERA DIVISION

Atlético Madrid - Las Palmas
Sevilla - Ath. Bilbao
Málaga - Valencia
Burgos - Rayo Vallecano
Gijón - BARCELONA
Hércules - Almería
Real Sociedad - Zaragoza
Salamanca - Betis
ESPAÑOL - Real Madrid

SEGUNDA DIVISION

«A»

Osasuna - Cádiz
Castilla - Elche
Coruña - Oviedo
NASTIC - Santander
Huelva - Valladolid
SABADELL - Algeciras
Getafe - Granada
Levante - Celta
Murcia - Alavés
Palencia - Castellón

SEGUNDA DIVISION

«B»

GRUPO II

Vall d'Uixó - Ceuta
LLEIDA - Eldense
Ibiza - Córdoba
Díter Zafrá - TERRASSA
Linares - SANT ANDREU
BARCELONA AT. - Jaén
Onteniente - Badajoz
Jerez - Sevilla At.
San Fernando - GIRONA
Calvo Sotelo - Portuense

TERCERA DIVISION

GRUPO IV

Europa - Vinaroz
Figuera - Gavá
Binéfar - Malgrat
Endesa - Badalona
Vilafranca - Júpiter
Masnou - Andorra
Igualada - Reus
Gramanet - Monzón
La Cava - Olot
Barcelona - Horta

NEGOCIO IDEAL

Sin empleados ni local
— Beneficios diarios en metálico.
— Por sólo 154.000 ptas. de capital para invertir.
— Grandes posibilidades de ampliación.
— Usted dedicará 2 horas semanales a su control.
ESCRIBA solicitando al DEPARTAMENTO SELECCION. Diputación, 249, 3.ª, 3.ª Barcelona - 7, indicando teléfono de contacto.

ESTUDIE ELECTRONICA

y fórmese profesionalmente
CURSOS TEORICO - PRACTICOS PARA JOVENES Y ADULTOS
RADIO - TV COLOR - SONIDO AUTOMATISMOS
Matricula abierta. Infórmese. ESCUELA TECNICA RADIO - TV. Gerona, 47, entlo. Tel. 317 69 95/99

ESCOLES MOGLI

A PARTIR DELS 2 ANYS

Teléfono 204-95-64 | 204-96-15

Desde 1818 ANIS Y RON PUJOL

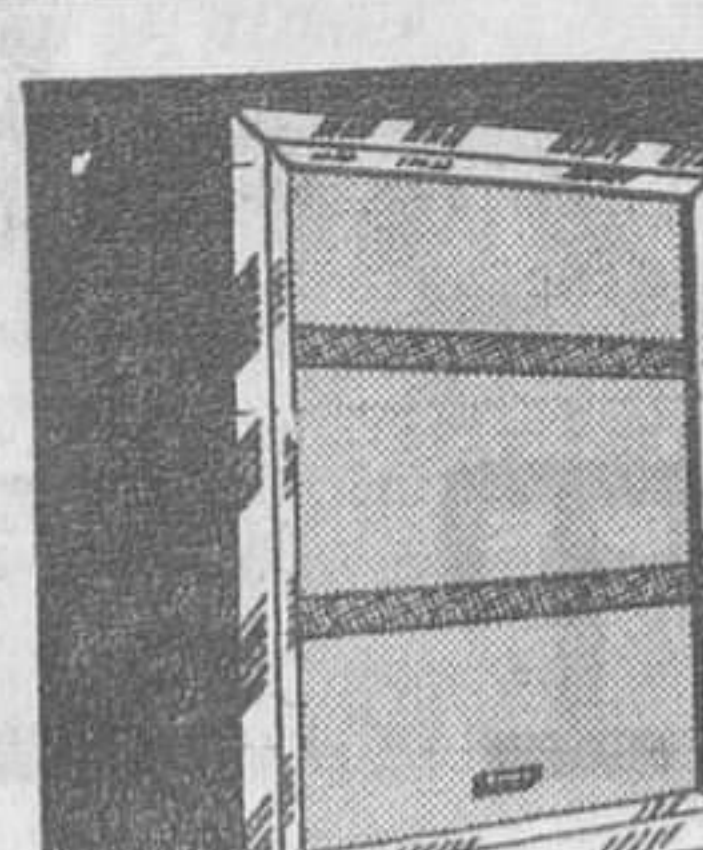

GANES ESPACIO CON VENSANA

Ventanas de cristales deslizantes. (Patentada)
15 aniversario
Cerrada, Semi-Abierta, Abierta

Carpintería de aluminio. Puertas, ventanas correderas, practicables. Galerias y terrazas.

EXPOSICION Y VENTAS
Baileñ, 132
Tels. 257 52 66
207 08 97
Barcelona-9

Otras informaciones destacadas

- ORANTES, CAMPEON DE ESPAÑA DE TENIS (Pág. 35)
- EL BARÇA AT., UNICO VENCEDOR CATALAN EN SEGUNDA (Pág. 31)
- CRIQUELION, VENCEDOR SORPRESA EN MONTJUIC (Pág. 35)

CAZADOR

si de verdad quieres cazar hazte socio de nuestra sociedad Cotos en Aragón y Lérida 4 días de caza semanales Sin limitación de piezas Temporada de faisán y perdiz Infórmate: martes y miércoles Teléfono 243-20-04

DISTRIBUIDOR EN BARCELONA COMERCIAL IMPALA AMIGO, 25-31 T-209 23 44 VALENCIA, 644 T-245 12 77

Antes de comprar llame a los teléfonos 209 14 67 209 18 56

GINEBRA CHESTER

¿Por qué ser calvo?

En 1966 damos un paso importante en estética masculina: transformando el «bisoñé» en «postizo»

En 1979 alcanzamos una nueva frontera: algo definitivo y perfecto, TOTALMENTE INVISIBLE, para llevarlo con la misma despreocupación que su propio cabello.

artpel

Avenida José Antonio, 534. - Tel. 254-41-75 BARCELONA
Conde de Aranda, 8. T. 276-47-11. MADRID
Pl. Benlliure, 3. T. 327-84-02. - VALENCIA
Todos los postizos ARTPEL tienen su tarjeta de garantía

Barcelona, 2 - Hércules, 0

A menos fútbol mejores resultados

Simonsen resolvió favorablemente un partido de juego pobre por parte de los azulgrana

Quizá será mejor que el Barcelona juegue mucho menos de lo que cuentan en los campos adversarios y que en cambio sume más puntos a su clasificación. Por lo menos, eso es lo que depara el campeonato de Liga hasta ahora. En Zaragoza, partido inicial de Liga, y con bastante buen juego, se logró un empate que valió un positivo. Vino el Betis al «Camp Nou» y se le goleó y se sumaron dos puntos... pero luego se demostró que el Betis no es por ahora piedra de toque válida. En Madrid, gran juego... y derrota por la mínima. Vino el Salamanca... y voló el único positivo, con penalty desperdiciado por Rexach. En Atocha, el Barça dominó, jugó y goleó..., pero no sólo no empató sino que perdió en el último minuto.

En cambio, el sábado ante el Hércules, un equipo de los que se cierran, triunfo fácil y cómodo que puso —y debió— ser más claro. Y todo ello con un fútbol bastante pobre, en el que se puso de manifiesto que el Bar-

celona tiene individualidades... pero carece de conjunto.

Se ganó con tranquilidad —incluso se durmió en algunos momentos—, pero siempre sin dar sensación de equipo. Y eso es malo. Sobre todo cuando se lle-

van ya seis jornadas de Liga, y en cuanto al equipo se está como al principio... o peor.

SIMONSEN, EL DESAPROVECHADO

El Barcelona ganó la Recopa del año pasado, pero lo hizo a base de coraje, de espíritu de lucha —que le infundió Rifé— y de fortuna en los momentos en que la necesitaba. Pero no tenía equipo. Nadie lo ignoraba, y por eso se ficharon nombres nuevos y medio equipo es distinto.

Entre ellos al danés Simonsen, todo un «balón de oro» europeo, que acababa de ganar con su equipo la Copa de la UEFA. Sin embargo Simonsen aún no ha dado todo el rendimiento esperado en el Barcelona. Y no creemos que sea por su culpa. En varias ocasiones ha demostrado su calidad. Los dos goles ante el Hércules, son lo de menos, pese a que en este partido fueran los del triunfo. Lo importante es verle jugar el balón, lo pasa de maravilla, y chuta con potencia y picardía, y observar cómo se desmarca con intuición genial. Sin embargo sus compañeros no lo ven y la mayoría de las veces su juego y sus desmarques se desaprovechan absolutamente, quedando el danés casi como un Robinson futbolístico. Este, a nuestro juicio, es un punto vital que hay que corregir rápidamente por bien del Barcelona. A Simonsen hay que darle la máxima autoridad y aprovechar todo su conocimiento futbolístico que no es poco.

MAS CONJUNCION

Que el Barcelona tiene figuras no hay quien lo dude —y el tener sentado en el banquillo a Krankl, todo un «Bota de Oro» y «Bota de Bronce» europeos y el «Pichichi» español de la última Liga, es una muestra— pero por ahora no logra hacer de esas figuras un conjunto. Se ha fichado a Canito... y esto sólo sirve para que Asensi baje a jugar de «libero». Lo cual nos parece un error, y más aún si se le hace jugar atrás casi siempre. Así corregirá algún error de sus compañeros defensivos, pero se desaprovecha todo el posible juego ofensivo de un libero completo. Si Asensi está cansado o bajo de forma, que descansa un par de partidos, o los que haga falta, pero deshacer defensa y media nos parece demasiado riesgo. Que se puede aceptar ante un Hércules, pero no ante equipos más fuertes. Y que no hay conjunto se demostró en varios momentos del partido contra el Hércules. Canito es un buen jugador y muy peligroso cuando se va al ataque, pero no ha de pasarse y debe ceder el balón cuando otro compañero esté mejor situado.

Heredia se disgustó con él porque no lo hacía. Y a los pocos minutos Canito le pasó un balón largo y por alto que dio ocasión a que el hispano argentino lo bombardeara hábilmente por encima de portero y defensas y casi es gol. A partir de entonces Canito pasó más balones a Heredia y se creó más peligro, pero el propio Canito quedó acomplejado por el incidente verbal con Heredia y se «pasó» en su afán de demostrar que no quería ser individualista y cuando, en el segundo tiempo, recibió un pase en buena posición para tirar a gol cedió el balón a otro compañero, pecando de exceso de modestia.

Citamos estos detalles, no en desmérito de Canito ni de Heredia, sino como ejemplo de que los jugadores no se compeñan aún debidamente. Y éste es el punto que Rifé debe cuidar más a fondo.

CONFIANZA Y PACIENCIA

Y para ello nos parece fundamental que por parte de afición y junta se le dé a Rifé la confianza que se ganó con su gran cambio de mentalidad y resultados la temporada y que se merece largamente para ésta. Un equipo no se hace en dos meses y por otro lado el calendario ha sido muy cruel con el Barcelona, pues de entrada le ha puesto campos tan difíciles como el Bernabeu, Atocha, y el próximo domingo El Molinón. Rifé se merece confianza más allá de estos partidos, y por ello hay que tener paciencia. Queda mucha Liga por delante y el equipo se ha de conjuntar. No se olvide que cuando se ganó la Liga de Cruyff se estaba peor que ahora... Lo malo fue que se logró hacer un equipo perfecto, para deshacerlo con el trueque Neeskens-Sotil. Pero eso es agua pasada.

Y ya que hablamos de confianza y paciencia también será

bueno tenerlas con Artola o Amigó o Amigó y Artola. Ambos necesitan seguridad en su puesto —al menos durante unos cuantos partidos— para rendir de acuerdo con sus posibilidades. Pues ni uno ni otro han demostrado ser mejor ni es lícito olvidar que junto a sus errores han tenido sus aciertos. Y si Amigó fue el héroe en el «Ciudad de Palma», Artola estuvo fenomenal en Beveren, y le paró dos penalties al Anderlecht en sendos partidos de Recopa...

LA LIGA ES LARGA

Volviendo al partido contra el Hércules. Se ganó y eso es lo importante, pues lo que interesa es que los puntos se vayan sumando..., que el nivel de juego quizá subirá mejor con la moral de los puntos. Pero al Barcelona no hay que darle un plazo corto. Y malo sería que tras lo que pase en Gijón rodaran cabezas. A Muller se le aguantó mucho tiempo. Rifé se merece más. Pues el primer interesado, por barcelonista y por egoísmo

propio, es el propio «Quimet», en que el Barça gane y convenza...

En la ficha ya consta que el arbitraje del señor Ramos Marcos fue malo..., aunque afortunadamente no influyó en el resultado. Pero se «tragó» un penalty a Miguéli, a dos metros de sus narices que le desacreditó por completo y le obligó a «tragarse» también otro, menos claro, pero también punible, de Miguéli, en el segundo tiempo. Y los jugadores del Hércules le tomaron el pelo. Recordamos un saque de banda, en el que hizo gestos ostensibles de que el jugador se retrasara unos metros. Este no le hizo caso y lanzó el fuera de banda, y el juego siguió..., mientras el colegiado con sus gestos, volvió a insistirle en que cuando él señala un sitio de allí se ha de sacar el balón, no obstante ni interrumpió el juego ni obligó a repetir el saque de banda, con lo que su autoridad quedó perfecta... A lo mejor es lo que el señor Plaza les indica que hagan.

Manuel PULIDO

Ficha del partido

RESULTADO

BARCELONA, 2 (ambos de Simonsen, a los 6 y 46 minutos), HERCULES, 0.

ALINEACIONES

BARCELONA: Amigó (3), Estella (2), Miguéli (3), Serrat (1), Canito (3), Landáburu (4), Sánchez (3), Heredia (4), Carrasco (4), Asensi (cap.) (2) y Simonsen (4).

HERCULES: Amador, José Antonio, Giuliano, Carcelén, Ernesto, Aracil, Charles, Vidal, Kustodic, Juan y Moyano.

SUSTITUCIONES

Ambos equipos realizaron las dos posibles. Por los visitantes, Gómez María en lugar de Carcelén (lesionado), en el minuto 5, y Kustodic dejó su puesto a Antón (minuto 67). Por el Barça, Rubio (3) y Rexach (—) sustituyeron a Landáburu (min. 68) y Heredia (min. 82), respectivamente.

SAQUES DE ESQUINA

El Barcelona lanzó 7 (5 y 2), y el Hércules, 4 (2 y 2).

TIROS A PUERTA

El Barça disparó en 17 ocasiones (9 y 8), de las que 11 fueron bien dirigidas, mientras que el Hércules tan sólo lo hizo en tres ocasiones (1 y 2), todas mal.

FALTAS

Los locales cometieron 17 faltas (9 y 8), incluidos dos fuera de juego, y los visitantes 23 (12 y 11), con tres offsides.

TARJETAS

Una sola para Ernesto, en el minuto 11, por entrada violenta.

ARBITRO

Dirigió el encuentro el señor Ramos Marco, del Colegio Oeste, siendo éste su segundo encuentro en Primera División. Su actuación fue mala.

OTROS DETALLES

A pesar de los pesares, la afición sigue respondiendo formidablemente y poco faltó para el lleno. La proximidad del 25 de octubre conllevó a una propaganda masiva sobre el Estatut, repartiéndose adhesivos, gorras y demás publicidad, que el público acogió favorablemente, participando activamente.

auto-radios

OCHO

3

NUEVE

DESDE 9.000,- PTAS.

AUTO RADIOS Y CASSETTES
CON DISPOSITIVO ANTI-ROBO GRATUITO

ALARMAS ELECTRONICAS PARA COCHE

Local I - Rocafort, 89

Local II - Juan de Garay, 1 y 3 (junto P.º Maragall)

Local III - Gran Vía Carlos III, 81-85

(Diagonal-Travesera de Las Corts) Barcelona

SERVICIO TECNICO PROPIO

ESTANTERIAS
DIVISIONES METALICAS

CHEVRON

Constitución, 19 (Bloque 8. Nave 47)
Tels. 332 58 91 - 332 16 58
BARCELONA-14

GOLEADORES

Quini, se aleja

El sportinguista Quini con sus dos goles dio la sexta victoria a su equipo. El gijónés con su puntería se escapa con nueve tantos en su haber.

Con 9 tantos: Quini (2).
Con 7 tantos: Marañón (2),
Scotta (2) y Valdano.
Con 5 tantos: Santillana.
Con 4 tantos: Abel, Kustodic (1), Morena (2), Saura,
Juanito (Sal.), Dani (2) y Simonsen.

Entre paréntesis los goles marcados de penalty.



Alquila Carretillas FENWICK
Eléctricas y Diesel

ELECTROMOVIL

(93) 335 71 51

COMPRA - VENTA
USADAS TODAS MARCAS
RECAMBIOS ASEGURADOS

Servicio Oficial y Recambios Fenwick



FUTBOL CLUB
BARCELONA

SEGUINT AL BARÇA

VIATGEM A LUXEMBURGO

Dimecres 24-10-79 «RECOPIA» F. C. ARIS-F. C. BARCELONA
Sortida dimarts (23) a les 18 hores.
Arribada dijous (25) a les 16 hores.

PREU AMB ENTRADA INCLOSA
4.500 Pts.
EN AUTOCAR

Despatx de tickets a les taquilles oficials del Club en hores laborables i una vegada acabat el partit amb l'Hércules.

NOTA: No cal passaport, tan sols Document Nacional d'identitat.



MEYBA equipa al Barça

Dijous dia 25:

Pel progrés econòmic i social

VOTA L'ESTATUT



GENERALITAT
DE
CATALUNYA

Opiniones

JOANET: «El partido ha sido muy soso»

El entrenador catalán del Hércules, Benito Joanet también se vio afectado por los desagradables incidentes tras el final del encuentro, pues cuando entró en la sala de prensa se encontró solo. Momentos después acudimos a algunos periodistas y el veterano Joanet demostraba su extrañeza ante el hecho. Del partido poco pudo comentar pues hasta él mismo reconoció que fue muy aburrido.



—Sin duda, el partido ha sido muy soso, no ha tenido ninguna historia.

—Pero, ¿por qué?
—No lo sé, son cosas que ocurren, nosotros no hemos sabido reaccionar y el Barcelona tampoco ha intentado muchas cosas.

—Sin embargo esta conducta es inexplicable...
—No, nosotros hemos jugado con dos puntas, y no hemos podido perforar su meta. También hay que tener en cuenta que a los cuatro minutos ya se nos había lesionado un jugador y a los cinco ya perdíamos.

—No será que ustedes salían a no ser goleados.
—No, no. Hemos intentado puntuar e incluso ganar.

—El Barcelona, ¿qué le ha parecido?
—Cuando han hecho algo, se notaba que tenían mucha calidad. Sin embargo no han luchado porque ya tenían bastante, además el miércoles vuelven a jugar. Tal vez si delante hubiera estado el Madrid, o el Sporting hubieran intentado marcar más goles.

—¿Qué le han parecido los goles?
—En ambos la «gatita sabia» se ha anticipado a nuestra defensa, no han sido muy bonitos, pero han tenido su mérito.

—¿Qué ha sido lo mejor del partido?
—Lo mejor... el árbitro, la corrección y amén.

—Con Zunzunegui y Félix...
—Para mí son dos jugadores muy importantes, tampoco estaba Baena. Y con el rival que teníamos delante no se pueden hacer concesiones.

—Lo cierto es que el Hércules sólo ha chutado tres veces a puerta y todas mal.

—Si no hemos chutado ha sido porque no hemos podido. No obstante los jugadores han cumplido.

RIFÉ: «No soy un muñeco, nadie hará lo que le dé la gana»



El técnico azulgrana era esperado con interés para conocer la situación con respecto al austriaco Krankl, pues la opinión sobre el partido no era la noticia destacada, ya que el juego soso y aburrido no daba para florituras en la sala de prensa.

—El encuentro bastante malo, ¿no?
—Para mí no ha estado mal. Lo que ocurre es que ellos ni han jugado ni han dejado jugar.

—¿Pero ha habido algo positivo hoy?
—Siempre hay cosas positivas, como también negativas, y hoy también las ha habido.

—Ese precalentamiento de Zuviria en la banda para que después el que saliera fuera Rexach, ¿a qué se ha debido?
—La única razón ha sido que Heredia me ha pedido que le sustituyera, yo tenía pensado cambiar a Zuviria por Estella.

—¿Así seguirá en la posición de libero?
—A mí me ha gustado como ha jugado. Su experiencia, seguridad y confianza son imprescindibles.

—¿Ha habido «algo» entre Canito y Heredia?
—No, lo normal en cualquier partido. Siempre pueden haber roces.

—Rifé, vayamos ahora al tema verdaderamente importante: Krankl. ¿Cuál es la situación?
—Muy sencilla, Hansi no quiere entrar en mi disciplina. No puedo tolerar ciertas cosas.

—¿Cuáles?
—Bueno, él ha cometido dos actos muy graves de disciplina: el primero el gesto que me hizo cuando lo cambié en el partido del Akranes, y el segundo el haber llegado el viernes, cuando jugó el miércoles. Esto para mí quiere decir que no tiene ningún interés.

—Tal como lo cuentas la cosa parece grave...
—La realidad es que no hay acuerdo. Yo informaré a la Comisión Deportiva de lo que ha pasado y ellos determinarán lo que crean conveniente.

—¿Pero no crees que te ha faltado un poco de «mano izquierda»?
—Yo no soy ningún muñeco, no puedo consentir que hagan lo que les de la gana.

—Si los resultados son favorables al Barcelona, ¿Rifé seguirá con su postura?
—Sí, sí, yo sigo pase lo que pase.

—¿Está separado del equipo el jugador austriaco?
—No, sigue siendo uno más de la plantilla.

—Pero insisto, no crees que se puede llegar demasiado lejos.
—Yo hago las cosas lo mejor que sé. El Barcelona estaba en el mal camino, aquí se le ha dado la razón siempre a «un personaje» de turno.

—¿Y no puede ser que ahora el personaje sea Rifé?
—Yo soy el entrenador, no soy ningún personaje. Si no están contentos conmigo que me saquen. Ve qué fácil es, yo con decir iadiós, muy buenas!, ya está. — Jordi M. ITURRIA.

Zaragoza, 1 - Salamanca, 2 Betis, 2 - Real Madrid, 3

Los charros mostraron ambición y homogeneidad

Zaragoza, 21. — En el segundo tiempo y con el cambio de Félix por Tomé, el Salamanca se adueñó de la situación, supo estar en el terreno de juego y con ideas claras y pases precisos hilvanó el juego llevando peligrosidad en cada uno de sus avances.

El Real Zaragoza salió presionando fuerte pero poco a poco el Salamanca fue nivelando la contienda, transcurriendo el juego durante el primer tiempo, sobre una y otra portería aunque sin gran peligrosidad porque las defensas respectivas se han mostrado muy seguras.

Goles: Valdano (m. 11) para el Zaragoza, y Félix (m. 59) y Juanito (m. 82) para los charros. Dirigió el encuentro el colegiado murciano señor Giménez Sánchez, que tuvo una buena actuación.

ZARAGOZA: Irastza; Lasa, India Camús; Antich, Oñaederra; Alonso, Gueri, Amorrotu, Víctor (Aguerrí) y Valdano.

SALAMANCA: D'Alessandro; Pedraza, Bustillo, Adam; Balbino, Teixidó; Juanito (Corchado), Enrique, Tomé (Félix), Diarte y Pepe.

Las Palmas, 2 - Sevilla, 0

Los «amarillos» aniquilaron la resistencia andaluza

Las Palmas, 20. — Las Palmas, plagada de lesionados y con una alineación de circunstancias, con mucha gente joven, ha derrotado mercedamente a Sevilla, que ha tenido en la primera media hora de juego la oportunidad de desbarolar al equipo amarillo y de sentenciar el encuentro, pero el exceso de individualismo de algunos jugadores sevillistas y en especial de Bertoni, lo han desaprovechado.

Las Palmas, tras el gol de Noly, fue serenando su juego para después tras el descanso cuajar una segunda parte espléndida, llena de fuerza, garra y buen juego, con una actuación formidable del joven Antonio Jorge y de Noly, que catapultaron al equipo amarillo hacia la victoria.

Goles: minuto 36, 1-0: Centro de Noly, rechace de la defensa y finalmente Noly marca. Minuto 72, 2-0: Centro muy pasado de Gerardo que Morete, bajo los palos, marca a placer.

Dirigió el encuentro el colegiado valenciano, García Carrión, discreto.

LAS PALMAS: — Pérez, Marrero, Felipe, Estévez, Toledo, Noly, Echarri, Gerardo, Morete, Antonio Jorge (Felo) y Maciel (Juaní).

SEVILLA: — Paco, Juanito, Nimo, Curro, Rivas, Blanco, Scotta, Juan Carlos (López), Joaquín (Montero), Varela y Bertoni.

Rayo, 1 - Sporting Gijón, 2

Quini culminó el juego de un líder avasallador

Madrid, 21. — El Sporting ha tenido dos hombres clave: Ferrero y Quini, que ya los quisiera cualquier equipo del mundo en sus filas. El extremo argentino no ha sido la pesadilla de un Anero desconocido y el ariete ha demostrado, en dos balones que le llegaron, su peligrosidad ante el marco.

El líder de la primera división jugó al ataque solamente diez minutos del primer tiempo, aprovechando el desconcierto rayista, hasta el primer gol, quince en la segunda mitad, hasta el segundo gol y el resto del partido lo dedicó a contener en el centro del campo y a lanzar balones fuera de su área, a ton-tas y a locas, en los últimos diez minutos de verdadero agobio local.

Goles: Quini (13' y 58') para el Gijón. Ciriaco (78' p.p.) para los locales.

Arbitró el colegiado catalán Enriquez Negreira, muy bien.

RAYO VALLECANO: Mora, Anero, Uceda, Tanco, José María, Fermín (Mate, 56'), Robles, Custodio, Manolo, Morena y Rial (Clares, 45').

SPORTING: Castro, Ciriaco, Doria, Jiménez, Uriá, Mesa, Joaquín, David (Andrés, 78'), Abel (Cundi, 72'), Quini y Ferrero.

Almería, 0 - R. Sociedad, 0

Los andaluces no pudieron con el árbitro

Almería, 21. — La Real Sociedad y el Almería han jugado un encuentro de gran entrega por ambas partes. Tuvieron ocasiones para inaugurar el marcador pero la actuación del árbitro y la de los porteros fue decisiva.

Mal arbitraje del colegiado castellano señor Díez Frías.

ALMERIA: César; Paniagua, Piñero, Oscar; Arias, Garay; Corral, (Camacho), Pérez Contreras, Murúa, Rolón y Pavón (Serrán).

REAL SOCIEDAD: Arconada; Celayeta, Olaizola, Alonso; Gajate, Cortabarría; Idígoras, Diego, Heras (Iriarte), Zamora (Gatzelú) y López Ufarte.



OFERTA DE LA SEMANA
BAÑERAS DE ACERO ESMALTADAS
1.00 x 0.65 a 2.200 pesetas
1.20 x 0.65 a 2.600 pesetas

ROSES
COMERCIAL DE METALES Y SANEAMIENTO
OFICINAS CENTRALES Y ALMACEN
AVDA. MERIDIANA, 335-337 — BARCELONA-27
Tels. 251-44-09, 251-36-07 y 251-91-25
SUCURSAL
BAJA DE SAN PEDRO, 67
TELEFONO 319-40-54
BARCELONA-3

Los sevillanos reaccionaron demasiado tarde

Sevilla, 21. — Por tres goles a dos, después de llevar ventaja de tres a cero, el Real Madrid ha vencido al Real Betis, en partido de fútbol disputado esta tarde en el «Villamarín», de la Primera División. Al descanso se llegó con ventaja del cuadro madrileño de dos goles a cero.

Gran Ambiente. Tiempo lluvioso, que se dejó sentir a ratos con fuertes chaparrones. Terreno de juego con mucha agua, que luego sería barro.

La primera parte sólo tuvo color y éste fue de un blanco blanquísimo. Pero el Betis desperdició un penalty al lanzar Oliveiras el máximo castigo de forma deficiente. Con el 0-3, todo parecía que estaba listo para sentencia, pero llegó la reacción bética que estuvo en un «tris» de empatar lo imposible.

Goles: 0-1: Roberto Martínez (35). 0-2: Stielike (38). Santillana (75). 1-3: Villalba (77). 2-3: Benítez (89).

Arbitró el colegiado guipuzcoano Emilio Guruceta, que tuvo una gran actuación, siguiendo el juego de cerca.

BETIS: — Campos, Gerardo (López), Pelayo, Perueña, Gordillo, Alebando, Ortega, Cardeñosa, Villalba, Hugo Cabezas y Oliveira (Benítez).

REAL MADRID: — García Remón, San José (Benito), García Navajas, Pirri, Camacho, Stielike, Del Bosque (Portugal), Angel, Juanito, Santillana y Roberto Martínez.

Valencia, 3 - R. Burgos, 1

Primera victoria del equipo del Turia

Valencia, 20. — Los errores del Burgos permitieron al Valencia alzarse con la primera victoria en el presente Campeonato de Liga, en un partido en el que el conjunto valencianista dio sensación de conjunto, cosa que no se había visto en el «Luis Casanova» hasta hoy.

El centro del campo blanco funcionó bastante bien, sirviendo balones a la delantera blanca, que no se retiró a los vestuarios con más ventaja porque las precipitaciones de Giménez impidieron que se culminaran las jugadas.

En el segundo tiempo, y con un Burgos totalmente desbordado, el Valencia practicó un juego contemporizador, haciendo el

partido que le convenía y guardando fuerzas para el partido del miércoles, de Recopa, frente al Glasgow Rangers.

Goles: 1-0. Minuto 20. Cabeza de Giménez, que Kempes remata a la red. 2-0. Minuto 39. Saura, de impecable cabezazo. 3-0. Minuto 75. Saura, en un rechace del meta burgalés. 3-1. Minuto 90. López, de cabeza.

Arbitro: El colegiado señor Mayoral, mal.

VALENCIA: Pereira, Castellanos, Cerveró, Arias, Botubot, Bonhof, Saura, Solsona, Giménez, Kempes y Felman.

BURGOS: Maté, Esnaola, Rubián, Ruiz Igartua, Cortés, Navarro, López, Valdés (Andrés), Victoria, Carreño y Pascual.

Ath. Bilbao, 3 - Málaga, 1

Los leones desgarraron la victoria

Bilbao, 21. — Victoria merecida de los leones que avasallaron a los malacitanos quienes se entregaron ante el aluvión de buen juego. Buen juego que duró doce minutos pero que no decreció en emotividad.

Goles: Carlos (17, y 50) y Dani (80); Collantes (68).

Arbitró el colegiado catalán señor Crespo Aurre, regular.

ATH. BILBAO: Iribar; Urquiza, Núñez, Goicoechea; de Andrés, Alexanco; Dani, Villar, Carlos, Iruneta (Bengochea), Rojo (Argote).

MÁLAGA: Corral; Aido, Nacho, Heredia; Antarutti, Macías; Collantes, Martín (J. Carlos), Orozco, Miguell, Megido (Nierto).

Dijous dia 25:

Contra la inseguretat ciutadana VOTA L'ESTATUT

GENERALITAT DE CATALUNYA

SECRETARIADO
BANCA PRIVADA, OFICIAL Y CAJAS DE AHORRO
Preparación permanente para ingreso en tiempo récord
AUXILIAR MINISTERIOS
TAQUIMECANOGRAFIA - ESTENOTIPIA - CALCULO - CONTABILIDAD - PERFORISTA (con prácticas en IBM)
ACADEMIA RIPOLLES
Rambla de Cataluña, 17, pral. Tels. 318-73-94 — 301-61-42

ESTACION DE ESQUI CERLER
APARTAMENTOS DUPLEX DE PIEDRA TRES LOCALES COMERCIALES
¡Situación inmejorable! Junto a hotel tres estrellas, junto a pistas y junto al pueblo
Informes: Teléf. 228-16-00. — Barcelona

Mantenga su Renault en forma

Con una pieza de fábrica un repuesto es un repuesto.

Con una pieza que pasaba por allí, un repuesto puede ser un remiendo.

Esta es la ventaja de utilizar, exclusivamente: **PIEZAS DE RECAMBIO ORIGINALES.**

De taller en taller, un coche puede perder su marca.



Hasta ahora, y que sepamos, no se ha obtenido todavía un coche medio a base de cruzar un autobús con un utilitario.

Sin embargo, se diría que algunos talleres lo siguen intentando.

Porque olvidan, a menudo, que las piezas de recambio que una marca les proporciona, son exactamente las mismas que le fueron montadas por primera vez, en la cadena de fabricación, a cualquiera de sus modelos.

Una pieza no tiene por qué ser un remiendo.

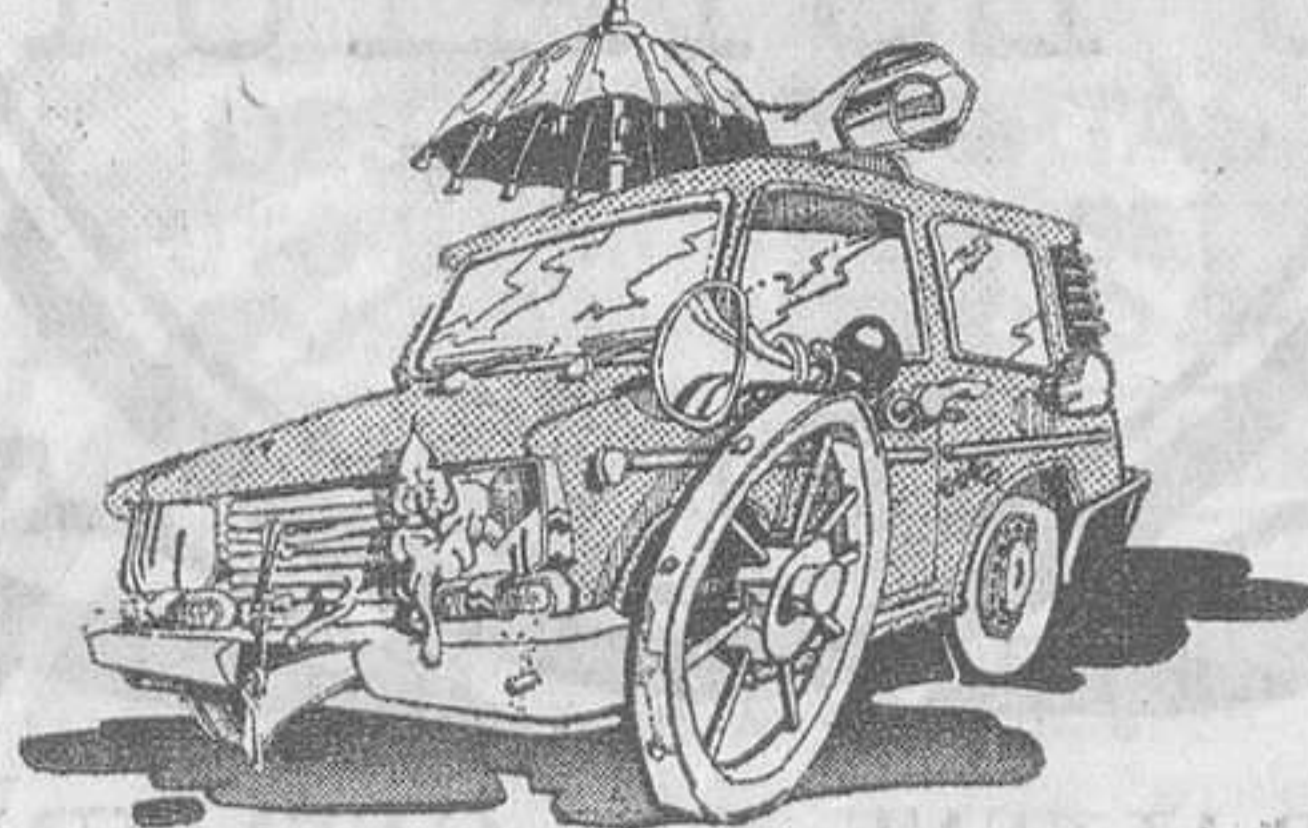

Por supuesto, esas piezas de recambio de origen desconocido, que acaban instalándose en su coche, pueden ser tan buenas como las de fábrica.



No es esa la cuestión. El problema es que nunca encajarán con la misma precisión. Ni van a adaptarse con la misma facilidad al complicado y cuidadoso mecanismo cuyas piezas han sido estudiadas y diseñadas para funcionar como un conjunto.

FABRICACION DE AUTOMOVILES RENAULT DE ESPANA, S.A.
FASA-RENAULT

SERVICIO GARANTIA E INFORMACION TECNICA

Si permite que en los talleres olviden este hecho tan obvio, vaya dejando de llamar Renault a su Renault.

Renault no se hace responsable de piezas de otras marcas.

Cuando usted utiliza uno de nuestros recambios, la nueva pieza queda cubierta del mínimo fallo por un período de tres meses. Y sin límite alguno de kilómetros. En cambio si utiliza recambios de



otras marcas, el riesgo es suyo.

Porque Renault sólo responde de Renault. Quizá sepa también, que la misma garantía de pieza sigue siendo válida si prefiere realizar el cambio en un taller ajeno a nuestra Red. Sólo que, en este caso, ponemos una condición, que la reparación se efectúe de acuerdo con las instrucciones de RENAULT.

Porque estas normas estandarizadas suponen para usted una garantía de ajuste de tiempo y de nivel de calidad. Este es uno de los servicios Renault para alargar la vida de su coche. Pero hay muchos más. De todos le iremos hablando un poco a lo largo de

una serie de artículos que seguirán publicándose en estas mismas páginas. En el próximo le explicaremos por qué:

No nos gusta verle a menudo.

Y después vendrán otros.

Si se pierde alguno o le interesa conservar la serie completa, solicítela en su Concesionario.

Con mucho gusto le entregaremos los ya publicados y le enviaremos los que sucesivamente irán apareciendo.



A usted le servirán para mantener en forma su Renault. Y a nosotros, para asegurarnos de que su próximo coche también va a llamarse Renault.

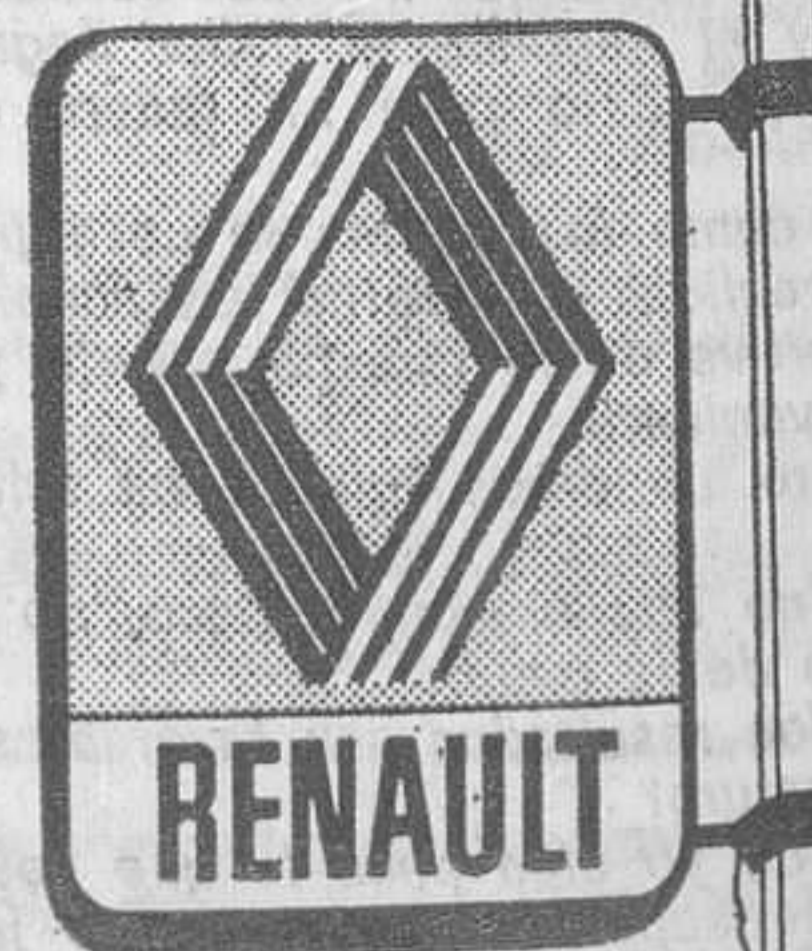

Traiga a Renault su Renault.

Es una información de la

RED RENAULT DE CATALUÑA

164 puntos a su servicio.

At. Madrid, 1 - Español, 1

Los catalanes merecieron el triunfo

Su buena actuación se vió perjudicada por el caserismo de la labor arbitral

Madrid, 21. (De nuestro corresponsal, JOSELO.) — Aunque el reparto de puntos puede considerarse justo, otra consideración superior en favor del equipo españolista podría ser más equitativa en relación a lo que fue el partido y a las ocasiones de gol, contadas por cierto, que se produjeron en ambas áreas. Porque el equipo españolista estuvo más cerca del triunfo que el conjunto madrileño.

Este concepto podría apoyarse en dos decisiones arbitrales de excesiva influencia, en esas jugadas de área en las que el colegiado Jaramillo demostró no estar ducho, carecer de valentía, acomodándose al factor ambiente o bien no tener ese reflejo que es imprescindible en su cometido. Las dos jugadas, ambas decisiones, fueron adversas al conjunto catalán. La que será más comentada se produjo a 5 minutos del final en un avance largo y vertical, de área a área del ariete Bio quien fue agarrado por el guardameta Aguinaga en su desesperada salida del marco. ¿Dónde le cogió? ¿Dentro o fuera del área? Los jugadores blanquiazules exigieron al árbitro la consulta con el juez de línea y prevaleció el criterio de que había sido fuera aunque por muy poco. Esta jugada, un tanto confusa, tiene una relación directa con la que significó el gol del Atlético de Madrid. Fue en el minuto 20 cuando en una porfía entre Fernández Amado y Rubén Cano, el ariete rojiblanco caía espectacularmente. ¿Fue penalty? Desde el mismo punto de vista en que entendemos que lo ante-

riormente comentado se produjo por centímetros fuera del área, entendemos en este caso que esa acción en cuerpo a cuerpo no merecía el máximo castigo. Es más, incluso concedemos un amplio margen a la posibilidad de que Rubén Cano teatralizara la caída provocando la decisión arbitral. Ya hemos comentado que Jaramillo no parece dominar, ni por asomo, el juego en las áreas o cuando menos aplicar un criterio comparativo. Porque, a los 46 minutos, se producía en el área madrileña una situación no calcaada pero sí bastante semejante entre Arabí y Ruiz prosiguiendo el juego. Pero el mayor error del colegiado fue no señalar el máximo castigo en la única jugada en que realmente lo merecía; la que se produjo a los 60 minutos con el tan espectacular como efectivo derribo por detrás de Lanchas a Rubio. Esta falta sí que merecía ser sancionada con penalty.

ABURRIDA PRIMERA PARTE

El partido, en líneas generales, se mantuvo en un tono bastante grisáceo con fases muy

anodinas. Sin embargo, dentro de este equilibrio siempre se iba perfilando una cierta superioridad del equipo catalán que supo no tan sólo plantear el encuentro sino también desarrollarlo de una forma inteligente y con un ritmo adecuado. El Español buscó el gol de principio y tuvo tres oportunidades en los 10 primeros minutos. En el inicial en un balón en profundidad de Amarillo a Angel a cuyo remate se pudo anticipar el guardameta. A los 5, en una combinación entre Arabí y Amarillo que Fortes remataba alto y, a los 10, en un enlace entre Molinos y Angel que desperdició Fortes por retener el balón. Esa iniciativa que el Español estaba marcando en el juego tendría una contraposición injusta cuando, a los 20 minutos, se desnivelaba el marcador por la jugada ya comentada que transformó Rubén Cano de fuerte tiro sobre la derecha de Urruticochea que fue engañado en la «paradinha». El At. de Madrid no había demostrado prácticamente nada porque los cuatro centrocampistas catalanes controlaban el juego incluso con tranquilidad. Pero ese marcador desnivelado templaba el juego rojiblanco ante un Español que siguiendo en su misma línea parecía un tanto remiso a la reacción. Amarillo era la pieza clave que no se desenvolvía de una forma adecuada tanto al juego del Atlético como al que de-

bia implantar el Español de una forma más ofensiva.

Por lo que respecta a situaciones sólo sobresaldrían el tiro cruzado a distancia de Fernández Amado cerca del segundo palo a los 28 minutos y el espectacular avance de Pereira, quien superando a Verdugo y a Padilla forzó una excelente intervención del guardameta blanquiazul desviando la pelota por la línea de fondo. Se cumplía el minuto 40 y se había cumplido una de las fases más sosas del partido, porque si bien el Español jugaba más y mejor sobre el desarticulado adversario, no movía la pelota con la intención ofensiva que le posibilitaban las circunstancias.

EL EMPATE EN LA SEGUNDA

El Atlético reanudó el encuentro con mayor movilidad, pero dentro de un mismo tono de incoherencia y de falta de conjunto. Si en el primer minuto no se sacaba en el área local una falta muy parecida que anteriormente había sido castigada, esa mayor vivacidad del fútbol madrileño situó al Español en actitud de contención. Y fue Rubio quien en dos minutos dispuso no sólo de las oportunidades más claras sino también de las más bonitas del partido. En dos ocasiones casi consecutivas, minutos 11 y 13, demostró extraordinaria habilidad en el regate con el balón pegado a la bota y dentro de la poblada área visitante. Pero en ambos casos perdió la oportunidad. En el primero tirando por encima del larguero. Y en el segundo disparo por la segura intervención del guardameta. El Español, sin embargo, no cedería en su empeño para conseguir la igualada. Y fue imponiendo sobre el terreno un mejor sentido futbolístico. Ya en corto y apoyando la jugada fue reiterando los avances en el doble objetivo de eludir el dominio del rival y buscar esa igualada que conseguiría, a los 26 minutos, a raíz de una falta de Capón en el mismo ángulo exterior derecho del área rojiblanca. Lanzó Amarillo el libre indirecto bombeando sobre Bio, quien de espuela mandó el balón a la red, ante la impotencia de Aguinaga por su rápido y hábil desvío. El partido entraba en el último cuarto de hora con nerviosismo local y ambición visitante. Urruti neutralizaba un buen remate de Cano a centro de Marcos y luego Rubén tiraba por bajo sobre el poste izquierdo, pero por el lateral exterior. Por los nervios faltaba precisión. Pero el Español, con ideas ofensivas, sacaba la pelota del área a la menor oportunidad. Y una de ellas, la más clara, fue ese largo y espectacular avance de Bio cuyo desenlace ya queda comentado en el principio de la crónica. Un reparto de puntos que puede considerarse justo pero que beneficia más al Atlético de Madrid, tanto por la forma con que consiguió su gol como por la diferencia de juego, siempre manifiesta en favor de su oponente.

También queda comentada la actuación de un árbitro que complicó un partido siempre correcto e incluso de poca dureza, a pesar de que lo resbaladizo del terreno facilitaba el encontronazo y la caída. Las alineaciones fueron:

ESPAÑOL: Urruticochea; Lanchas, Alfuch, Verdugo; Molinos, Padilla; Fortes, Arabí, Amarillo, Fernández Amado y Angel. En el

segundo tiempo Bio reemplazó a Arabí, a los 12 minutos, y Longhi a Angel, a los 90, apurando Irulegui la esperada prolongación del encuentro, que alcanzó los 2 minutos.

ATLETICO DE MADRID: Aguinaga; Capón, Pereira, Sierra; Ruiz, Bermejo; Leal, Javi, Cano, Marcos y Rubio; con el cambio de Marcial por Bermejo a los 15 minutos del segundo tiempo.

Opiniones

IRULEGUI: «Pudimos ganar»



Irulegui fue el primero en personarse en la sala de prensa. Había llegado a Madrid dos horas antes de iniciarse el encuentro por el mortal accidente sufrido, la víspera, por su madre. La primera pregunta fue sobre este discutido y discutible penalty:

—Desde el foso es difícil apreciarlo con exactitud. Pero con objetividad yo diría que me ha parecido que la jugada se ha producido dentro del área. El linier es quien tiene que haberlo apreciado mejor y por eso he pedido a mis jugadores que le consultaran.

—¿Qué le ha parecido el partido en conjunto?

—El Atlético de Madrid ha tenido bastante rapidez en sus acciones aprovechando que el

estado del terreno se lo facilitaba porque al estar resbaladizo el balón corría más. Nosotros hemos mantenido una línea más regular de juego aunque en algún momento ha bajado un poco porque Amarillo se ha situado en una zona demasiado defensiva según el discurrir del juego. Al margen de esa última jugada y de la que ha originado el gol del Atlético acepto el empate como válido y justo, aunque en el segundo tiempo pudimos mejorar el resultado.

LUIS: «Ha sido un difícil adversario»

Había prisas. El Español, por regresar de inmediato por vía aérea y Luis porque tenía, lógicamente, muy pocas ganas de diálogo, él mismo empezó diciendo:

—Sigue la racha... Damos un paso hacia atrás y otro hacia adelante. Trabajamos para conseguir una línea efectiva de rendimiento y creo que estamos a punto de lograrlo. El Español ha sido un adversario difícil, incómodo, de buen juego que yo diría que ha tenido un poco de suerte porque ha llegado pocas veces a nuestra área. Ha hecho su partido. Nosotros con el empate nos hemos puesto nerviosos cuando hasta entonces creo que habíamos demostrado superioridad.

De las jugadas conflictivas no puedo emitir una opinión concreta por el lugar que ocupó en el campo. Y se fue. Decepcionado. Como todos los rojiblanco.



Jueves día 25:

Para luchar contra el paro

VOTA EL ESTATUTO

LA PROXIMA QUINIELA

At. Madrid-Las Palmas	1
Sevilla - Ath. Bilbao	1x
Málaga - Valencia	x
Burgos - Rayo V.	1
Gijón - Barcelona	1x
Hércules - Almería	1
Real Sociedad - Zaragoza	1
Salamanca - Betis	1
Español - Real Madrid	1x2
Osasuna - Cádiz	1
Castilla - Elche	1
D. Coruña - Oviedo	1x2
Tarragona - Santander	1
Murcia - Alavés	1x2

Iberia le propone el negocio de América.

Negocio n°1:

Iberia le lleva diariamente a Nueva York y 3 días por semana a Miami sin escalas.

En Boeing 747, disfrutando de cine a bordo en español e inglés y ocho canales de música.*

Usted llegará al aeropuerto y contará con infinitas posibilidades de conexión que nuestro departamento de reservas o su Agencia de Viajes le puede confirmar en el acto desde España. Así como reservas de hoteles, alquiler de coches u otros servicios que usted solicite. Un dato que todo hombre de negocios debe tener en cuenta en esta época del año.

Viajar hacia América con Iberia es un buen negocio. Especialmente ahora que se cumple nuestro 25 aniversario. No lo deje pasar. Consulte a nuestras oficinas o a su Agencia de Viajes.

*Por un pequeño suplemento nominal IATA.



MAS DE 50 AÑOS HACIENDO AMIGOS

Segunda División

Valladolid, 2 - Sabadell, 0

Derrota lanera, reñida pero justa

Valladolid. (De nuestro corresponsal, José Luis MORENCIA.) — El estadio José Zorrilla registró una buena entrada aunque algo más floja que en anteriores encuentros. Se temía la visita del Sabadell, un equipo que en los desplazamientos ha resultado hasta el momento peligroso y que el Valladolid, en su terreno, no estaba muy fino ni había encontrado por el momento el sistema apetezido.

El primer tiempo fue de completo dominio vallisoletano, con un Sabadell que amontonó hombres atrás, dejando tan sólo en punta a Omar, al que ayudaba en ocasiones el extremo Lozano. Pocos efectivos para inquietar el marco vallisoletano. El Valladolid, que en este encuentro había cambiado ligeramente su esquema habitual de juego, realizó grandes jugadas de ataque en última instancia; los arlequinados, con gran técnica y fuerza, amén de mucha serenidad, fueron cortando e impidiendo que esos ataques revistieran serio peligro. A pesar de marcar el primer gol, el Sabadell siguió con su táctica defensiva, abundando en las entradas duras, que el árbitro cortaba a medias, unas veces castigadas y otras no.

En el minuto 15 el Valladolid tuvo otra gran oportunidad de marcar en una falta —hubo muchas al borde del área visitante—, que lanzó Chuchi García y tras una serie de rechaces entre defensores y atacantes locales, Ramírez disparó al poste, con Castel batido. El Sabadell

consiguió, a pesar de la presión local, irse a los vestuarios con tan sólo un gol en contra.

CON EL SEGUNDO LLEGO LA SERENIDAD

En la continuación el Valladolid, en una gran jugada individual, con gran habilidad de Ramírez, consiguió el gol que daba la serenidad y los jugadores vallisoletanos frenaron el ritmo impuesto en el primer tiempo, dejando la iniciativa al cuadro sabadellense, que pasó a dominar el centro del campo, aunque con jugadas muy lentas y poco efectivas, ya que los defensores vallisoletanos pudieron siempre, sin grandes esfuerzos, sobre los delanteros catalanes, que apenas si dieron sensación de peligro en sus avances. El cambio efectuado por Martínez de Albiol sobre Carreras pareció dar una mayor profundidad al ataque arlequinado, ya que el jugador nuevo se lanzaba más abiertamente al ataque, aunque con poco apoyo en sus evoluciones. El Valladolid, a pesar de ser dominado, empleó un rápido contraataque que puso en más apu-

ros a Castel que en el primer periodo.

Así, en el minuto 13, Velich disparó cruzado, deteniendo muy bien el meta Castel en ágil estirada. En el minuto 22, balón largo de Chuchi García sobre Ramírez y cuando éste se iba perpendicular al marco, completamente solo ante Castel, fue agarrado y derribado por Albiol sobre la misma línea del área, sancionándose la falta pero sin mostrar tan siquiera la tarjeta amarilla. En el minuto 29, fue Jorge quien puso a prueba al buen guardameta visitante, en un fuerte disparo a centro de Ramírez, que Castel rechazó con el pie cuando el gol parecía inevitable. Y ya en los últimos minutos, los coletazos del Sabadell, que se volcó sobre la meta local en busca al menos del tanto del honor, pero el ritmo de juego era ya muy lento, ya que los jugadores de ambos equipos mostraron bastante cansancio por el fuerte ritmo con que llevaron el encuentro.

Destacaron por el Sabadell, Majó, Moret, Muñoz y Castel. Por el Valladolid, los mejores fueron Ramírez, Moré y Sánchez-Valles.

FICHA TECNICA

GOLES: 1-0, minuto 8. Pase de Velich cruzando sobre Laguna, éste rebasó a la defensa, disparando, para que Castel rechaza-

se el balón en corto y Chuchi-García remachase a puerta vacía.

2-0, minuto 1 del segundo tiempo. Balón largo de Gratacós sobre Gail, éste cedió de cabeza sobre Ramírez, que con mucho campo por delante corrió driblando a tres contrarios, quebró a Castel en su salida, marcando a puerta vacía un gran sol que fue muy aplaudido.

Dirigió el encuentro el colegiado gallego García de Loza, muy encima de la jugada, algunas de las veces cortaba los avances locales, interponiéndose en las jugadas, y favoreció algunas entradas duras de ambos equipos, especialmente el catalán.

Mostró tarjetas amarillas por parte del Sabadell a Pomar, Lozano y Silvi, y por parte del Real Valladolid, a Laguna, por una entrada a Lozano.

VALLADOLID: Bettich, Laguna, Jacquet, Sánchez-Valles, Gratacós, Moré, Chuchi-García (Toño), Gail, Ramírez, Jorge y Velich (Rusky). Las sustituciones se realizaron en los minutos 30 y 37 del segundo tiempo, respectivamente.

SABADELL: Castel, Santi, Majó, Silvi, Carreras (Albiol), Peralta, Lozano, Moret, Omar (Serrano), Muñoz y Parras. Las sustituciones, en los minutos 8 y 27 del segundo tiempo.

Oviedo, 3 - Nàstic, 1

Segunda parte nefasta para los catalanes

Oviedo. (De nuestro corresponsal RICARDO VAZQUEZ PRADA.) — El primer tiempo fue malo por parte del Real Oviedo. No había centro de campo. Arana flotaba, Domingo no se hacía con el mando y Manolín, salvo dos o tres jugadas, andaba lento y sin visión para lanzar a sus delanteros.

Por otra parte Martín Roales apenas podía salir del gran marcate a que fue sometido por parte de Bañeras, que sin duda fue uno de los mejores del equipo catalán.

En este primer tiempo el Tarragona, que llegó con cierta facilidad a los dominios de Camuel, pudo haber conseguido un par de goles en una internada de Palanca que no acertó después a rematar y en un disparo de Vilches que salió rozando el larguero. Perdidas estas oportunidades del primer tiempo, en el segundo el Tarragona fue metido en su área por el juego de Javier, que nuevamente con su presencia cambió la fisonomía del encuentro, dando más calidad, profundidad y rapidez a los avances del Oviedo. Así el equipo local, dominando completamente al Tarragona, logró tres goles; el primero de Ondina al recoger un rechace de Blay. Habían pasado solamente siete minutos de juego de la segunda tanda. A los 14, en una falta sacada por Domingo Herrera, remató impecablemente de cabeza y batió al portero del Tarragona, que antes había hecho estupendas paradas. Y el tercero

del Oviedo fue obra de Martín Roales, que se aprovechó de un fallo de la defensa del Tarragona para enviar el balón a las mallas. Desde este gol el Oviedo aflojó un poco el tren y entonces el Tarragona volvió a dominar como lo había hecho en el primer tiempo, y a los 33 minutos Emilio, que había reemplazado a Guti, conseguía batir al portero del Oviedo de un tiro raso y pegado al poste. El Oviedo volvió al ataque, pero no consiguió aumentar la diferencia por la espléndida actuación del portero Blay, que, entre otras cosas, muy buenas por cierto, desvió a córner un balón lanzado por Javi con potencia desconocida. El público le dedicó una gran ovación.

El Tarragona demostró que tiene un equipo joven, con ambiciones, que sabe moverse en el campo con buen orden; quizá le falte acierto en el remate, porque hasta el área el equipo catalán llega con facilidad, como lo demostró en el primer tiempo de este partido.

El Oviedo, como suele ocurrir esta temporada, tiene dos fases completamente distintas: una muy mala, cuando Javier está en el banquillo, y, otra sobresaliente, cuando Javier se incorpora al equipo, porque no es solamente sus intervenciones de jugador de gran calidad, sino lo que hace es jugar a sus compañeros. Un gran lleno y un triunfo justo del Oviedo, porque en el segundo tiempo se mostró

netamente superior. El saque de honor fue realizado por José Gochini, flamante campeón del mundo de Sambo, que fue recibido y despedido con grandes ovaciones.

Arbitró el señor Reyes García, valenciano, que estuvo bastante mal. Mostró tarjeta amarilla a Arana y Martín Roales, y por el Tarragona, a Sarabia y a Guti.

REAL OVIEDO: Camuel, Ondi-

na, Samos, Astrain, Vili, Manolín, Martín Roales, Arana, Herrera, Domingo y Javi. En el segundo tiempo salieron Javier por Manolín y Esteban por Astrain. TARRAGONA: Blay, Sarabia, Cunillera, Santiago, Romero, Bañeras, Palanca, Guti, Martínez, Vilches y Ramón. A los 18 minutos del primer tiempo Nando salió por Ramón y a los 31 minutos del segundo Emilio sustituyó a Santiago.

Otros partidos de Segunda División «A»

Celta, 0 - Murcia, 0

Vigo, 21. — El encuentro fue discreto rayando la mediocridad. Por ello el resultado se quedó sin estrenar.

Arbitró el colegiado Balsa Ron, regular.

CELTA: Horta, J. Santomé, Manolo, Gelo, Canosa (Lago), Carlos, Lemos, Castro, Salvador (García Senra), Sanromán y Del Cura.

MURCIA: Cuenca, Camino, Capa, Vidaña, Campello, Ruiz, Chazarreta (Picazo), Sebastián, Amorrós, Abad (Dario), y García Murcia.

Alavés, 2 - Castellón, 0

Vitoria, 21. — El equipo alavesista ha resuelto el partido en media hora al aprovechar los fallos del guardameta visitante. Resultado merecido y un poco corto, ya que el Alavés desperdició un penalty en la segunda parte.

GOLES: Salamanca (8 y 28). Arbitró el colegiado andaluz señor Gómez Ramírez, riguroso.

ALAVÉS: Basauri, Galarraga, Larrañaga, Urdaci, Morgado, Higinio (Astarbe), Chechu, Igartua, Salamanca (Quiles), Sánchez Martín y Amuchástegui.

CASTELLÓN: Razic, Verdú, Valbuena, Beltrán (Planelles), Navarro, Susaeta (Cabrera), Viña, Roberto, Tico, Adalberto y Llopis.

Algeciras, 1 - Getafe, 1

Algeciras (Cádiz), 21. — Con empate a un gol ha terminado el encuentro Algeciras-Getafe disputado en «El Mirador» en un terreno en pésimas condiciones por la lluvia caída. La primera parte finalizó con el mismo resultado.

GOLES: 0-1, minuto 25 (Alfonso). 1-1, minuto 36 (Galleguito).

Arbitró el colegiado catalán Casajuana Rifa, que tuvo una deficiente actuación.

ALGECIRAS: Goyo, Mina, Valencia, Trasante, Juan José, Vilalba, Biri (Asian), Calabuig (Gallego), Ventura, Cabello y Galleguito.

GETAFE: Tocón, Cortés, Cruz, Garrido, Alfonso, Laguna, Polo, Ocaña, Modesto, Pepín y Fernández (Alvarez).

Santander, 0 - Huelva, 1

Santander, 21. — El Racing va de mal en peor, domina todo el partido pero no sabe resolver ante el marco. El Huelva sabe aprovechar muy bien las ocasiones que se le presentan.

GOL: Benito (45).

Arbitró el colegiado señor Urlo Velázquez, bien.

RACING: Damas, Chiri, Villita, Juan Carlos, Mantilla, Geñipi, Pachín, Cabral, Quique, Rojo II y Toño.

HUELVA: Baungartner, Zambrano II, Julio Alberto, Navarro, Isabel, Villazan, Lapi, Zambrano I, Mansilla, Capeda y Benito.

Cádiz, 1 - Castilla, 0

Cádiz, 21. — Partido de dominio intenso del Cádiz, que en algunos momentos hizo un fútbol de gran calidad, disponiendo de ocasiones de ampliar el marcador.

GOL: 1-0, minuto 12 (Luque).

Arbitró el colegiado tinerfeño Castilla Yáñez, regular.

CADIZ: Bocoya, Juan José, Rosado, Escobar, Caro, Dos Santos, Luque, Ramón, Blanco (Mañé), Ibáñez y Alvarez.

CASTILLA: Agustín, Castañeda (Alvarez), Casimiro, Flores, Heerrero, Espinosa, Gallego (Paco), Moreno, Bernal, García Castro y Cidon.

Elche, 3 - Coruña, 0

Elche, 21. — Partido de neta superioridad del Elche, que desde un principio planteó el encuentro con una táctica eminentemente ofensiva, confirmando ante su parroquia la recuperación del once que dirige Heriberto Herrera.

GOLES: 1-0, minuto 7 (Rivas). 2-0, minuto 32 (Bonet). 3-0, minuto 62 (Rivas).

Dirigió el encuentro el colegiado andaluz señor Martín Navarrete, cuya actuación no pasó de regular.

ELCHE: Vidal, Valle, Quesada, Pina (Bonet), Gilberto, Castro-erde (Tenorio), Rivas, Delgado, Trobani, Nando y Botella.

CORUÑA: Bullo, Viña, Rego, Castillo, Pardo II (José Luis), Gallego, Serafín (Pousada), García, Varela, Bortolota y Castro.

Osasuna, 5 - Palencia, 1

Pamplona, 21. — El 5-1 ha sido un marcador excesivo, especialmente para los méritos palentinos. El equipo castellano mandó tres balones a la madera y el Osasuna lo único que hizo fue aprovechar el máximo sus oportunidades de gol.

GOLES: Irigüibel (1 y 14), Echevarría (42), Dioni (56) y Díez (60 p. p.) para el Osasuna. Cristo (67) para el Palencia.

Malo el arbitraje del colegiado balear Riera Morro.

OSASUNA: Vicuña, Macua, Mina, Lecumberri, Lumbrenas (Bayona), Ripodas, Dioni, Iriarte, Echevarría (Martínez), Irigüibel y Martín.

PALENCIA: Díez, Salvi, Joaquín, Madariaga, Fuertes, Chaparro, Pirri (Sampedro), Ferrero, Sambade (Lorenzo), Cristo y Uco.

Granada, 5 - Levante, 1

Granada, 21. — El encuentro se ha caracterizado por el derroche de energía de ambos conjuntos y el enorme entusiasmo de los locales por alcanzar la victoria que pudo conseguir con claridad en la segunda mitad.

GOLES: Alberto (53), Campuzano (59), Jorgoso (73 y 74) y Planas (80) para el Granada.

Arbitró el colegiado López Cuadrado.

GRANADA: Santi, Fall, Lina (Aguilera), Angulo, Serrano (Jorgoso), Planas, Alberto, Antonio y Orihuela.

LEVANTE: Esteban, Maicas, Sierra, Jaén, Baró, Agostinelli, Antoñito (Medina), García Granero, Campuzano, Garrido y Gregorio.

BALANZAS DE PRECISION
Calabria, 236, 240.
Barcelona-29
TELF. 239 87 88*

COBOS

SOLICITE CATALOGO GENERAL

¿TIENE UD. UNA PARCELA?

le construiremos su chalet. Pagadero 10 años. Entrega llaves, 5 meses. Tel. 321-66-90

Jueves día 25:

Participa en el futuro de Cataluña

VOTA EL ESTATUTO



GENERALITAT DE CATALUNYA

Sant Andreu, 0 - Barcelona At., 3

Nulo poder de reacción

En unas consideraciones pre-partido, Guillermo Tovar, el técnico, rojigualdo, nos había comentado la importancia que podía tener el hecho de quien marcara primero. Quien así lo hiciera, afirmaba, tenía poco menos que ganados los dos puntos. Y, en efecto, acertó de lleno, pero quien así lo hizo fue... su rival, el Barcelona At. y con ello consiguió una victoria que, pensamos, no admite réplica alguna.

Marcó su gol cuando apenas se había cubierto el primer cuarto de hora, y a partir de ahí el Sant Andreu se mostró totalmente impotente para dar la vuelta al marcador. Una vez más, el conjunto andrésense demostró bien a las claras su nulo poder de reacción (quizá ahí radicara la afirmación de Tovar, al ser consciente de ello), puesto bien de manifiesto en los tres anteriores envites que ha dilucidado hasta ahora en su campo, en el que ya ha perdido la friolera cifra de seis puntos.

Sin excusas que valgan

No, no cabe ninguna excusa a esta derrota de los rojigualdos en esta ocasión. Si en esos anteriores encuentros sus tropiezos fueron consecuencia de una evidente mala suerte y a las actitudes eminentemente defensivas de los visitantes, que dificultaban transformar el buen juego del equipo en efectivo, esta vez nada de esto podemos decir. El Sant Andreu jugó mal, algunas veces rematadamente mal, en todas sus líneas, y el Barcelona At., aún a pesar de adquirir esa temprana ventaja en el marcador, nunca se encerró en su área y buscó con ahínco, sobre todo en la segun-

da parte, ese «otro» gol, el segundo, que no hiciera peligrar su victoria final.

La superioridad de los azulgrana, como se puede desprender del resultado, fue sin duda clara. No podemos afirmar, sin embargo, que realizara un gran partido, sino más bien un partido inteligente. En la primera parte se dedicó mayormente a defender, a sabiendas del empuje con el que los locales comenzarían el choque, como así fue, teniendo la suerte de conseguir ese gol a resultados de la única jugada de peligro que rondó por el portal rojigualdo. Por contra, en la segunda parte, sabiéndose mucho más entero en todos los aspectos que su rival —en quien el nerviosismo subía a modo que iba transcurriendo el tiempo—, cuidó más de su ataque, de su contragolpe, esa arma mortal de los azulgrana que resultó decisiva para resolver el choque. Todo ello, con una disciplina admirable de sus jugadores dentro del campo, lo realizó, la verdad sea dicha, sin grandes esfuerzos, porque en ningún momento vimos al conjunto de Segarra batirse a fondo. A buen seguro que si lo hubiera hecho la catástrofe andrésense hubiera sido mucho mayor.

Eso es lo que fue el Sant Andreu, una caricatura de equipo. Como he dicho, ninguna de sus líneas funcionó y esto es para preocuparse. La defensa, indecisa; la media, más voluntaria que inteligencia, y la delantera, ¿para qué hablar? Sólo Puigcerver demostró poseer alguna idea clara, pero siempre su excesivo individualismo frustró sus tentativas atacantes. Y allá, en el centro del ataque, Tovar colocó a Raya cuando en realidad su puesto es el de extremo, y en el ala derecha puso a Cirera cuando su función está en el medio campo. La entrega de ambos quedó fuera de toda duda, no así su rendimiento efectivo. Más hubiera valido colocar a José María con el nueve a la espalda, que al menos es uno de esos clásicos delanteros oportunistas, y Raya en su ala derecha, y dejarse Tovar de inventos, casi siempre, empezado ya el Campeonato, muy peligrosos.

Pudo, no obstante, el Sant Andreu en la primera parte dar, si no la vuelta al marcador, sí igualarlo. Recordamos una gran ocasión de Raya en el minuto 35 casi a puerta vacía, que envió a las nubes, y luego, dos minutos después, otra de Valentín, pero su fuerte y venenoso disparo lo detendría el meta Ferrer. Fueron los dos únicos «despistes» que tuvo en este período un Barcelona At. que, como queda dicho, se limitó principalmente a aguantar el chaparrón local, un chaparrón ofensivo disperso, desordenado y alocado. En la

segunda parte, las posibilidades del Sant Andreu se redujeron a la mínima expresión, ya que los azulgrana se hicieron dueños y señores del terreno, pudiendo, sin duda, aumentar ese ya de por sí abultado tanteo que alcanzaron y al que se hicieron merecidamente acreedores.

Dirigió la contienda el colegiado andaluz Fernández Quirós. Cometió algunos errores, aunque no tantos como el público le reprochó. Enseñó tarjetas amarillas a Avelino, José María y Pablo.

Goles: Minuto 18 de la primera parte. Falta que se produce en la línea frontal del área grande local, que saca magistralmente Barris colocando el balón muy ajustado al poste derecho de la portería de Barceló. (0-1) Minuto 14 del segundo tiempo. Centro de Del Pino que no acierta a despejar la defensa rojigualda, yendo el balón a Totó, quien empalma un certero disparo volviendo a batir a Barceló. (0-2) Minuto 29. Pepín roba un balón de la zaga local, apura la jugada hasta la línea de fondo centrando luego, retrasado hacía Galera que, desmarcado, remacha, sin oposición, el tanto.

SANT ANDREU: Barceló, Font, Nicolás, Valentín, Guri (José María, 52), De Frías (Manent, 46), Cirera, Pablo Raya, Avelino y Puigcerver.

BARCELONA AT.: Ferrer, Comas, Guitart, Ruiz, Del Pino, Manolo, Pepín, Albaladejo, Totó, Galera y Barris.

Josep M. SERRA

Terrassa, 0 - Linares, 0

Aburrimiento general

Terrassa, 21. (De nuestro corresponsal, J. RODES.) — Malísimo encuentro el disputado esta tarde en el Estadio de la Avda. del abad Marcat, donde los dos oponentes de turno han deambulado a lo largo de los 90 minutos de juego casi sin ton ni son por el rectángulo del estadio, aburriendo al respetable por un juego insulso e inocente en el que quien tuvo la peor parte fue el propio equipo local, que con una formación un tanto compleja no logró ligar jugadas estando faltado de ideas y compenetración observándose un gran vacío en la línea medular donde el equipo visitante siempre le tomó delantera y supo sacar mejor provecho. Sobre todo en el segundo período en el que prácticamente el Terrassa estuvo empujado totalmente dentro de su parcela efectuando sólo de cuando en cuando esporádicos contragolpes que nunca encontraron el camino del gol y si se repitieron en fallos, algunos de ellos garrafales.

Así, pues, entrando en lo que fueron las dos mitades del partido, la primera de ellas se caracterizó por una deambulación de los dos equipos ofreciendo al respetable un pobre espectáculo, más parecido a un encuentro de calle que al de unos profesionales que viven del fútbol. En este período sólo pudieron observarse tres únicas ocasiones favorables para el Terrassa para poder desnivelar el marcador a su favor. La primera de ellas a los 2 minutos, en un ataque local con fuerte tiro de Vizcaino desde muy lejos y que pasó por encima del travesaño. Cuatro minutos después, una indecisión de las tantas que tu-

vo el Terrassa a lo largo del encuentro, dio ocasión al interior del Linares para lograr inaugurar el marcador de un tiro cruzado que salió fuera por unos metros. A los 23, Cortés, que tuvo una reparación medianamente aceptable, efectuó un disparo muy colocado que Guerrero detuvo con dificultades.

SEGUNDA PARTE DESASTROSA

En la segunda mitad, y a los 5 minutos, Vizcaino, que fue uno de los únicos hombres que se salvaron del desastre, llegaba hasta el portal de Guerrero, formando un peloteo entre defensas y delanteros que a puerta vacía nadie supo resolver im-

pulsando el balón al fondo de la red. A partir del minuto 6, hasta los 12 el Linares efectuaba ordenados contragolpes que pusieron en apuros a Vallespir. En uno de ellos Juanito chutó a la salida del meta local, quien apuradamente y con la rodilla pudo repeler el balón, cuando éste ya se colaba y que finalmente Javi enviaría fuera de banda. De aquí hasta el final del encuentro se fueron repitiendo los contragolpes en ambas porterías si bien los más ordenados y con mayor peligro corrieron a cargo del Linares que en este período se hicieron acreedores a mejor suerte en cuanto a dominio de juego. Si bien, muy deficientes en el remate final que fue lo que mantuvo el marcador inalterable.

No hace falta decir que las ocasiones del Terrassa estuvieron idénticamente justificadas con esta misma falta de habili-

dad y acierto en una delantera que apenas si se atrevió a tirar a dos metros del marco. En resumen, como muy bien calificaría un compañero, el Terrassa ha perdido otro punto en casa y ciertamente no puede culparse a nadie porque en verdad no hay más cera que la que arde.

Seguì Marues, del Colegio Ballear, dirigió el partido. Bien. Mostró tarjetas a Yuma, del Linares a los 26 minutos por protestar y a Martí a los 30 por juego duro. A los 31 del segundo tiempo Ortiz, igualmente por juego duro.

TERRASSA. — Vallespir, Javi, Asensio, Martí, Nieto, Vizcaino Cortés, Díaz (Valdés), Rosado (Rafa), Ortiz, Doménech.

LINARES. — Guerrero, Vara, Román, Loza, De la Riva, Yuma, (Díaz), Plaza, Polo, Bautista (Juanito), Oliva y Cano.

Segunda División «B» Grupo Primero

RESULTADOS	
Zamora - Tenerife	1-0
Leonesa - Mirandés	3-0
Guecho - Pontevedra	2-1
Langreo - Logroñés	1-0
Ensidesa - Sestao	0-0
Torrejón - Baracaldo	1-1
Orense - Arenas	1-0
Ferrol - Bilbao Ath.	2-0
At. Madrileño - Palmas At.	3-0
Sporting At. - Huesca	0-1

CLASIFICACION	
At. Madrileño	8 5 1 2 19 4 11 + 3
Sestao	8 3 5 0 9 4 11 + 3
Baracaldo	8 4 3 1 11 7 11 + 3
Tenerife	8 5 1 2 8 5 11 + 3
Leonesa	8 4 2 2 16 10 10 + 2
Langreo	8 4 2 2 8 5 10 + 2
Mirandés	8 4 1 3 12 10 9 + 1
Torrejón	8 2 5 1 9 7 9 + 1
Huesca	8 4 1 3 10 12 9 + 1
Zamora	8 3 2 3 9 8 8
Logroñés	8 3 2 3 8 9 8
Ensidesa	8 3 2 3 8 10 8
Arenas	8 3 1 4 9 9 7 - 1
Las Palmas At.	8 1 5 2 10 14 7 - 1
Bilbao Ath.	8 3 0 5 11 9 6 - 2
Ferrol	8 2 2 4 8 10 6 - 2
Orense	8 2 2 4 7 18 6 - 2
Sporting At.	8 1 3 4 4 11 5 - 3
Pontevedra	8 1 2 5 8 13 4 - 4
Guecho	8 2 0 6 8 17 4 - 4

Grupo Segundo

RESULTADOS	
Vall d'Uxó - Calvo Sotelo	0-0
Ceuta - Lleida	2-0
Eldense - Eivissa	2-0
Córdoba - Díter Zafra	4-2
Terrassa - Linares	0-0
St. Andreu - Barcelona At.	0-3
Jaén - Onteniente	2-0
Badajoz - Jerez	2-0
Sevilla At. - San Fernando	2-0
Girona - Portuense	1-1

CLASIFICACION	
Lleida	8 5 2 1 10 6 12 + 4
Eldense	8 5 1 2 10 2 11 + 3
Barcelona At.	8 4 2 2 15 8 10 + 2
Calvo Sotelo	8 3 4 1 10 6 10 + 2
Portuense	8 4 2 2 9 7 10 + 2
Linares	8 4 2 2 10 8 10 + 2
Jaén	8 4 1 3 15 7 9 + 1
Sevilla At.	8 3 3 2 13 8 9 + 1
Terrassa	8 2 5 1 10 8 9 + 1
San Fernando	8 4 1 3 9 8 9 + 1
Vall d'Uxó	8 3 2 3 7 6 8
Ceuta	8 3 2 3 14 14 8
Córdoba	8 4 0 4 12 14 8
Badajoz	8 4 0 4 11 15 8
Jerez	8 2 3 3 8 12 7 - 1
Sant Andreu	8 1 3 4 8 11 5 - 3
Eivissa	8 0 5 3 6 10 5 - 3
Girona	8 1 3 4 8 18 5 - 3
Díter Zafra	8 2 0 6 8 15 4 - 4
Onteniente	8 1 1 6 2 12 3 - 5

Jueves día 25:

Por una escuela mejor
VOTA EL ESTATUTO

GENERALITAT DE CATALUNYA

COLLEGI DE METGES DE BARCELONA

El proper dia 25 Catalunya ha de plebiscitar el seu Estatut d'Autonomia. El Col·legi de Metges de Barcelona s'adreça a tots els seus col·legiats, amb el prec que participin mitjantçant el seu vot, a la recuperació dels nostres drets i llibertats històriques, que ens han de menar a l'autogovern de la nostra terra.

CURSO de CONTABILIDAD con

- Plan General de Contabilidad y
- Plan de Contabilidad para las Pequeñas y Medianas Empresas.

Ha quedado abierta la matrícula para estas enseñanzas, por correspondencia, autorizadas por el Ministerio de Educación y Ciencia, y de rigurosa actualidad.

Envíe su nombre y dirección a

ESCO - Apartado 10.129 - Madrid

o llame al teléfono 241-48-91 de Madrid y le remitiremos

- Información completa sobre Planes de Estudio.
- El primer cuaderno de Lecciones como obsequio.

SEÑORES INDUSTRIALES Y COMERCIANTES PROTECCION Y DEFENSA MERCANTIL, S.L. P.R.O.D.E.M.E.R.

Al servicio de ustedes. Recuperación de créditos atrasados y molestas devoluciones. Gestiones judiciales, al preciso fuere, a cargo de PRODEMERM. Informes comerciales nacionales gratis. Cobros domiciliarios. Absoluta seriedad. Mensualmente damos cuenta y liquidamos lo cobrado. Oficinas jurídicas en todas las provincias españolas.

EN BARCELONA PIDA INFORMACION TELEFONO 302-74-47
EN TARRAGONA PIDA INFORMACION TELEFONO 44-24-09

¿Catalunya es tuya?
Tú decides.
Sí a l'Estatut

Ministerio de Educación, Cultura y Deporte

Para negociar en Madrid el contenido de la autonomía de Cataluña, necesitamos fuerza.

Muchas veces hemos demostrado nuestra identidad irrenunciable; onces de septiembres, manifestaciones por l'Estatut, etc.

El jueves día 26 tenemos una respuesta histórica: Si no acudimos masivamente a votar l'Estatut no nos ha de extrañar después que nuestras reivindicaciones nacionales sean desatendidas. Se alarguen las soluciones.

El termómetro de nuestra fuerza ante el Gobierno de Madrid, será el número de votos emitidos el día 25.

Girona, 1 - Portuense, 1

Superioridad local

Girona. (De nuestro corresponsal, JORDI BOSCH.) — No ha tenido suerte el Girona. Tras jugar el mejor encuentro de la presente temporada, con un juego rápido, alegre e inteligente ha visto como el Portuense con toda la fortuna del mundo empataba el partido, cuando pasaban 38 segundos del tiempo reglamentario. Antes, el Girona había tenido suficientes oportunidades para lograr un resultado en el marcador que posibilitase llegar con tranquilidad a los minutos finales.

Estrenaba presidente el Girona en este encuentro. Don Jordi Geli, que el pasado viernes había sido elegido presidente de la entidad, se sentaba por primera vez en el palco presidencial y con mala suerte, ya que no pudo iniciar su mandato con una victoria.

El partido, en su primera fase, ha sido soso y aburrido. Los dos equipos no acababan de encontrarse a sí mismos sobre el terreno de juego y la mayoría de jugadas venían propiciadas por errores de los rivales que se producían constantemente. Jugadas, por supuesto, que representaban peligros para las porterías contrarias, pero sin excesiva abundancia. En el minuto 13, Calzado lanza un impresionante disparo que desvía a córner con apuros Alex. En el 30, hay un remate de Pagés que detiene con apuros Simeón y en el 40 un disparo de Pagés que su propio compañero Vila despejará involuntariamente cuando el balón ya se colaba. Finalizará el primer tiempo con esta tónica de juego soso y de escasas oportunidades de gol.

EL GIRONA, ARROLLADOR

En el segundo tiempo cambian las cosas ya que durante una larga fase de este período, el Girona arrollará por completo a su rival. Ya en el minuto 6, el Girona se adelanta en el marcador al transformar Carbonell en un claro penalty con el que así había sido castigado el Portuense por derribo a Julia I dentro del área.

A partir de este momento, el Portuense irá hacia adelante y pondrá al Girona en algunos apuros de los que saldrán con seguridad y tranquilidad los pupilos de Sasot. A partir de la media hora de juego, el Girona barra materialmente del campo a su rival. En el minuto 30 hay un claro penalty a Juanito que el árbitro deja de señalar injustamente. Dos minutos más tarde Chaves, solo ante el portero, falla increíblemente una nueva oportunidad. En el 37, será Molet quien realiza una gran jugada a pase de Chaves, que está a punto de marcar. En el 38, Vila hace que el portero realice la mejor intervención de la tarde y en el 39, Arredondo lanza un disparo que pasa rozando el poste cuando nada podía hacer el guardameta visitante para impedir el gol. Son unos minutos en que el Girona podía haber logrado un resultado cómodo en los que fallaron la puntería y la suerte.

Cuando pasan 38 segundos del minuto 45 de la segunda parte falta un jugador del Girona al intentar regatear a un rival cuando lo que tenía que hacer es enviar el balón a las nubes, se aprovecha esta circunstancia

Angel y marca a la salida del portero. Poco después de centrar el Girona el árbitro decreta el final del partido. Se pierde así un positivo que el Girona tenía prácticamente asegurado. Así es el fútbol.

Arbitró el señor Bayarri, del Colegio valenciano, que estuvo discreto y amonestó a Julia I, del Girona, por una entrada incorrecta a un contrario.

GIRONA: Alex, Juanito, Simón, Julia II, Sala, Molet, Carbonell (Benito), Chaves, Julia I, Pagés (Arredondo) y Vila.

PORTUENSE: Simeón, Puig (Camas), Babi, Nicolás, Poblete, Solano, Benito, Ignacio (Reales), Angel, Juano y Calzado.

Opiniones

SASOT: «Merecimos ganar»

«Lo ha visto todo el mundo, el Girona tenía que haberse hecho con la victoria ya que se hicieron méritos más que suficientes para lograrla. Hemos tenido clarísimas oportunidades que no se han aprovechado al faltarnos la suerte y ellos han podido aprovechar una jugada desgraciada nuestra cuando el partido estaba a punto de concluir. Estoy muy contento y satisfecho por la actuación de los jugadores ya que han luchado a tope durante los 90 minutos del encuentro y se ha mejorado sensiblemente la actuación de otros encuentros. Hoy sólo ha fallado la suerte.»

DE LA TORRE: «Me ha sorprendido el Girona»

«El Girona me ha sorprendido por su enorme capacidad de lucha que nos ha inmovilizado en varias fases del encuentro como casi todo el primer tiempo y los minutos finales del segundo. La suerte que hayamos podido tener al marcar el gol del empate en el último minuto creo que viene a compensar la escasa fortuna de mi equipo al errar durante el encuentro algunas otras oportunidades que se habían tenido. Creo que el resultado es totalmente justo y refleja lo que se ha visto sobre el terreno de juego.»

Ceuta, 2 - Lleida, 0

Primera derrota

Ceuta. (De nuestro corresponsal, JOANGORU.) — La A. D. Ceuta ha trenado la invicta trayectoria ligera del líder, Lleida, al derrotarle por dos goles a cero, con lo que se confirma que al conjunto leridano no le sientan bien los aires ceutíes, ya que en las últimas temporadas igualmente salió claramente derrotado del estadio «Alfonso Murube», que esta tarde registró algo menos de tres cuartos de entrada, con tiempo espléndido y temperatura veraniega, encontrándose el terreno de juego en buenas condiciones, pese a la lluvia caída en los días anteriores.

Bonito y disputado encuentro entre ceutíes e ileridenses, con una primera mitad muy igualada, en la que el Lleida se mostró fuerte atrás, con un fútbol fácil y bien elaborado en el centro del campo y con buenos esquemas ofensivos hacia el portal defendido por Pacum, frente a un Ceuta que se empleaba preferentemente al contraataque, ejerciendo un férreo marcaje al hombre sobre los delanteros visitantes.

En la segunda mitad el partido adquirió otro cariz, al decantarse claramente a favor del Ceuta, que impuso ya su ley, llegando a doblegar a su rival, cuyo tono de juego bajó muchos enteros con respecto al de la primera parte. Por todo lo cual hay que considerar como justa y lógica la victoria por dos goles de diferencia del equipo ceutí, que incluso pudo ser más amplia, teniendo en cuenta las oportunidades fraguadas por uno y otro equipo.

De salida, el Lleida planteó un elástico 4-4-2, alternándose Amiano y Vila en la demarcación de defensa libre, con un nutrido medio campo a base de Alcorta, Marín, Viladegut y Aytó, éste algo más adelantado, y quedando en punta Vidal y José.

En la primera mitad el Lleida se mostró como un equipo compacto, con buen engranaje entre sus líneas y con ambición atacante. Frente a este rival el Ceuta, que había salido bastante desconfiado, jugó con ciertas precauciones defensivas, ejerciendo un férreo marcaje al hombre y empleándose preferentemente al contraataque. Precisamente en un bien llevado contraataque llegaría el primer gol ceutí en el minuto 23. Luis lanzó muy bien, en profundidad, a Machete, quien, tras quebrar a su par, López, se interna y lanza un gran disparo cruzado que bate en su salida al meta Palomo. No se desanima el Lleida y busca acercarse al marco local, si bien sus delanteros no consiguen zafarse del marcaje de la defensa rival, por lo que no se producen oportunidades de verdadero peligro para la portería de Pacum. Los disparos más peligrosos del equipo leridano corren a cargo de Alcorta y Amiano, casi siempre desde lejos, en uno de los cuales Pacum hubo de realizar una gran parada para desviar a córner el disparo de Alcorta. Después es Marín quien remata desde cerca pero su gran disparo se va fuera por poco.

SEGUNDA PARTE CEUTI
En la segunda mitad sale el Ceuta con mucha fuerza y en el minuto 6 consigue su segundo gol. Saque de esquina que bota Juan y Aramburu, de espléndido cabezazo, mete el balón por la escuadra. Este gol, que fue clave desde el punto de vista psicológico, desanima al Lleida, al tiempo que espolea al Ceuta, que se hace ya claramente con las riendas del partido, llevando mucho peligro sobre el portal de Palomo, hasta el punto de que bien pudieron subir algunos pitido final emprendió una veloz carrera hacia los vestuarios antes de que hubieran penetrado en el mismo los jugadores de goles más a favor del conjunto local.

tano Bueno, quien incurrió en un claro anticaserismo, lo que hizo que fuera abuchado en algunos momentos. Prolongó siete minutos el partido y tras dar el ambos equipos y sus compañeros auxiliares. Vieron la tarjeta amarilla López por una dura entrada a Machete, Vila por agarrar a Juanma y Cherino por fuerte entrada a Viladegut.

CEUTA: Pacum; Mena, Gil, Malavert; Almagro, Lima; Juanma, Villalustre, Aramburu, Luis y Machete. En el minuto 24 Cherino sustituyó a Mena, y en el 51 Benítez reemplazó a Lima.

LLEIDA: Palomo; López, Vila, Carlos Juan; Amiano, Alcorta; Aytó, Marín, Vidal, Viladegut y José. En el minuto 27 Llorente sustituyó a Aytó, y al comienzo de la segunda mitad Clotet ocupó el lugar de Vidal.

Opiniones

M. ESPERANZA: «Hemos dado facilidades»

«La victoria del Ceuta hay que darla como buena, ya que ha sido superior al Lleida. Mi equipo no ha jugado hoy a la altura habitual y lo cierto es que hemos dado bastantes facilidades atrás. El Ceuta es un buen equipo, que al final estará entre los primeros del grupo, y que hoy nos ha derrotado justamente. De todas formas, esta derrota no hará mella en nosotros para futuras actuaciones.»

CARRERAS: «Vamos mejorando»

«Vamos mejorando. Hoy mi equipo ha jugado con más disciplina y con más orden en todas sus líneas. Nuestro juego ha sido brillante en ocasiones, pero sobre todo ha existido a base de una buena táctica de contraataque. El Lleida tiene un buen bloque con excelente planta física en muchos de sus jugadores. Es un equipo correo, difícil y que, sin duda, hará un buen papel en la presente temporada.»

CAMPO DEL R. C. D. ESPAÑOL DE BARCELONA
FUTBOL. — Campeonato Nacional de Liga
Domingo, 28 de octubre, a las CINCO de la tarde
REAL MADRID - R. C. D. ESPAÑOL
JORNADA ECONOMICA DEL CLUB

Despacho de entradas y localidades
PARA SOCIOS Y PUBLICO EN GENERAL. — A partir de hoy lunes, todos los días, incluido sábado, de 10 a 1 de la mañana y de 5 a 8.30 de la tarde en las Oficinas del Club (Córcega, 300). — El domingo, día del partido, de 10 a 1 de la mañana en las Oficinas del Club, y a partir de las 10 de la mañana en las taquillas del Campo.

Para este partido QUEDAN ANULADOS LOS PASES DEL CLUB, excepto los federativos y medios de información.
Los socios y abonados del R. C. D. Español, así como los titulares de Pases del Club, deberán presentar únicamente la entrada adquirida, para cuya compra habrán debido entregar en taquilla el ticket n.º 7.
Control taquilla público: 10. Control taquilla abonado: 35
Ticket entrada socio: 7
TRAS ESTE PARTIDO, se disputará el de Primera Regional entre el C. D. BERGA y el R. C. D. ESPAÑOL.

Promociones Formativas e Informativas, S. A.
CURSO PROFESIONALIZADO
CONTABILIDAD DE COSTES Y CONTROL PRESUPUESTARIO

Iniciación 30 de octubre — Ma. Ju. Vi., de 8 a 10
Fontanella, 19. Teléf. 302-35-94

ESCOLES MOGLI
PEDRALBES

Carrers: BISBE CATALA - PONS I SERRA - MONASTERIO

PRESCOLAR - E.G.B. - B.U.P.

- Mitja pensió
- Coeducació
- Bilingüisme
- Autocar a domicili

Informació: Telèfons: 204-95-64 i 204-96-15

BALKAN TOURIST

BULGARIA

LA OFICINA NACIONAL DE TURISMO BULGARA...
LE OFRECE VISITAR SU PAIS
SALIDAS TODOS LOS MIERCOLES

UNA SEMANA VISITANDO SOFIA Y LOS BALKANES

Desde Barcelona... 21.900 ptas.
Desde Madrid... 23.900 ptas.

AVION REACTOR - PENSIÓN COMPLETA - HOTELES 1.ª CLASE CON BAÑO - GUIAS - VISITAS - TRASLADOS - EXCURSIONES - RECORRIDOS EN AUTOCAR, etc...

Tasas Aeropuerto y visado de entrada a Bulgaria 500 pesetas

PROGRAMAS COMBINADOS

SOFIA ESTAMBUL { Desde Barcelona 31.900 ptas.
Desde Madrid 33.900 ptas.

AVION REACTOR BARCELONA/MADRID SOFIA ESTAMBUL SOFIA MADRID/BARCELONA.
5 noches en ESTAMBUL media pensión. Hoteles 1.ª clase, baño; pensión completa en BULGARIA, visitas, etc.

SOFIA ATENAS { Desde Barcelona 31.900 Ptas.
Desde Madrid 33.900 Ptas.

AVION REACTOR BARCELONA/MADRID/SOFIA/ATENAS SOFIA/MADRID/BARCELONA.
5 noches en ATENAS media pensión. Hoteles 1.ª clase con baño. Pensión completa en BULGARIA. Visitas con guía durante el recorrido.

PRECIOS ACTUALIZADOS
YA LO TIENE A MANO, TOMELO!

Para información y reserva de plazas en:
ESPATUR, S.A.

BARCELONA - 36 - Paris, 136
Tel. 250 36 01-250 84 01-250 38 06-239 97 01

MADRID - 15 - Blasco de Garay, 21 - Tel. 449 41 50-449 14 46

VALENCIA - Pelayo, 45 - Tel. 365 06 00

ZARAGOZA - 6 - San Juan de la Cruz, 26
Tel. 258 00 00-359 65 2-356 97 4-355 58 9

TORTOSA - Despuig, 25 - Tel. 44 35 62 (Tarragona)

ORGANIZA: M-18

CONEJOS Y JAULAS

CASAL SANT JORDI
Carrerera de Sabadell, 157
(Santa MARIA DE MONTCADA)
Tel. (93) 564-27-44 y 564-27-58
MONTCADA Y REIXACH (Barcelona)

Especializados en instalar granjas cuniculas
SOLICITE CATALOGO

SOBERANO

¡es cosa de hombres!

GONZALEZ BYASS
SHERRY & BRANDY

Tercera División

El Andorra se queda solo

Europa, 1 - Barcelona, 3

Sigue la racha de malos resultados que el cuadro europeo viene acusando desde hace cuatro jornadas, en las que sólo ha logrado un punto.

Puede decirse, sin embargo, en descargo del cuadro local, que la suerte no fue precisamente su aliada ya que en la primera mitad, y con uno a cero para el Europa, se produjeron dos clarísimas ocasiones de marcar, a cargo del exterior Carrasco, que de haberse transformado en gol, hubieran dejado prácticamente el encuentro sentenciado. Se adelantó el Europa en el minuto 8, por mediación de Rodri, e igualó Díaz de fuerte tiro, al escapársele el balón al guardameta local Rovira. En la segunda mitad, las cosas cambiaron radicalmente, acusando el Europa una falta total de preparación física, lo que dejó el partido en manos de los azulgrana. Los tantos restantes fueron logrados por Leiva y Valor.

Arbitró el colegiado valenciano Alcazar, mal, ya que no supo cortar el juego duro que imperó durante buena parte de los noventa minutos.

EUROPA. — Rovira, Salinas (Berrocal), Lucas, Núñez II, Moya, Ayala, Muguera, Rodri, Pérez, Amador y Carrasco (Núñez I).

BARCELONA. — Puig, Padilla, López, Salva, M. Pérez, Valor (Segarra), Moreno, Gil, Fausto, Leiva y Díaz.

M. LUJAN

Monzón, 1 - La Cava, 1

Dos períodos bien diferenciados en los que pese a dominar en ambos el Monzón, en el segundo el equipo local lo hizo con más nervios, por lo que el resultado puede considerarse justo.

Goles: 0-1, Martínez (56 m.); 1-1, Jiménez (89 m.).

Arbitró el encuentro el señor

Calvo, que estuvo inmejorable. MONZÓN: Justribo, Coro, Cabrero, Ramiro, La Cruz, Sanpedro (Iglesias), Pascual, Dani, Jiménez, Cándido y Escolá (Mora).

LA CAVA: Raga, Navarro, Acosta, Ramón, Toni, Santaella, Gismero (Tarazona), Esteve, Martínez, Foix y Llorca.

M. LUJAN

Badalona, 3 - Vilafranca, 1

La primera parte del encuentro se jugó con gran dinamismo por ambos conjuntos con peligros a las dos metas y demostrando el visitante Sáez su buen momento actual ya que su actuación salvó al Vilafranca de un mayor tanteo. Tras el primer gol local, a los 30 minutos, en bonita combinación de Gonzalo y Martínez que éste marca el 1-0. En la segunda mitad Manolo de potente tiro de fuera del área marca el segundo gol local a los 69 minutos. A los 81, Cervera, en hábil jugada, marca el gol visitante. A los 86, Montiatg consiguió el 3-1 definitivo, ya que a los 89, el mismo jugador falla un penalty.

Arbitró el colegiado señor Soldevillas, que estuvo bien. BADALONA: Bravo, Martí (Migueli), Casasas, Carmona, Sabaté, Molina, Martínez, Gonzalo, Montiatg, Céspedes y Manolo.

VILAFRANCA: Sáez, Parrado, Font, Nico, Gil, Amado (Torres), Giménez, Cervera, Marimón, Vázquez y Antonio (Lara).

Miguel MARTIN

Reus, 4 - Gramenet, 0

El Reus fue más efectivo al conseguir cuatro tantos de excelente factura, especialmente el segundo y cuarto.

Los goles fueron conseguidos a los tres minutos por Juncosa; a los 31, por Carrió; a los 43 Mendes, con cuyo resultado finalizó el primer tiempo. A los 77, Carrió establece el resultado definitivo.

Arbitró el señor Gómez Aguado, del Colegio valenciano, mal.

REUS: Capó; Alegret, Orenes, Mendes; Solé, Juncosa (Rubio); Alonso (Manzano), Ros, Carrió, Puvit y Pepin.

GRAMANET: Paquito; Herreo I, Espinosa, Barrado; Toni, Herreo II (Higuera); Rosendo, Burriel, Linares, Taboso (Holanda) y Oller.

M. VALL

Vinaroz, 3 - Figueres, 2

El primer tiempo finalizó con 2-0, en goles de Cioffi y Casanilles a los 14 y 40 minutos. A los 47, Adell aumentó la ventaja albiazul. A los 78, penalty inexistente y gol de Busquets. A los 80, Ramos, en fuera de juego, establecía el resultado definitivo.

El arbitraje del señor Ortiz

Marquina, anticaser. FIGUERES: Pinadella; Brugués, Serra, Gómez; Busquets, Heredia, Durán, Vila (Marcos y Busó), Ramos, Pagés y Echegoyen.

VINARAZ: Bernardo; Reche, Sos, Bertua; Casiano, Clavijo (Mariné); Crujeiras, Adell, Casanilles, Cioffi y Carrasco (Iglesias).

Angel GINER

Júpiter, 3 - Masnou, 0

No tuvo que esforzarse demasiado el Júpiter pese a que no consiguió abrir el marcador hasta el minuto 35 en que Narciso tiró a puerta rechazando la zaga el balón para que Dorado remachara la jugada. En el minuto 54 de la reanudación un disparo de Narciso rebotó en un poste y Marco que seguía atentamente la jugada consiguió el 2-0. A partir de este instante el juego bajó en calidad e interés, no obstante, un nuevo gol con que se cerraría el tanteo subió el marcador en el minuto 59 al aprovechar Pérez Cabedo un momento de indecisión en la zaga costeña.

Arbitró el colegiado Vallés Sedó. C. D. JUPITER: Delgado; Mena, Ramón, Royo, Balagueró, Toboso, Valiente (Manresa), Dorado (Falín), Pérez Cabedo, Marco y Narciso.

C. D. MASNOU: Basilio; García (Angel), Moliné, Cuadrado, Laborda, Javier (Lorenzo), Oscar, Filgairé, Rafa, Tito y López Torres.

Andorra, 4 - Igualada, 0

Continúa imparable el Andorra en el presente campeonato, dominando con autoridad a todos sus oponentes.

En el minuto 15, Zunzarren marca un gol de antología. Este mismo jugador y en jugada similar al primero logra el segundo en el minuto 29; el tres cero lo consiguió Carmelo en el minuto 76 y el definitivo cuatro a cero lo consiguió Godoy en jugada muy personal. Esto

ocurría en el minuto 84.

Bien el colegiado señor Sanz

Martín.

ANDORRA: Usubiaga, Amador, Roig, Hidalgo, De la Cruz, Zunzarren, Blanco (Godoy), Del Moral, Valverde, Moreno y Carmelo.

IGUALADA: Jordana, Marcial, Ruiz, Galdes (Mingo), Uveña (Jover), Borja, Romera, Manil, Balseras, Hernández y Saborit.

REYES

Olot, 4 - Horta, 1

La superioridad olotense se ha dejado sentir durante los noventa minutos, sin permitir que el conjunto hortense —que tampoco presentó batalla—, inquietara su puerta. Sobresalió el centro delantero Forcadell, que consiguió dos de los cuatro tantos.

Marcaron los goles: a los 31 minutos el 1-0, Forcadell; Durán obtenía, a los 48, el 2-0; el tercero lo conseguía Luque, a los 80 minutos; acortaba distancias el Horta a cargo de Lorenzana (3-1) un minuto después, y el 4-1 lo remataba de nuevo Forcadell, a falta de un minuto para finalizar el encuentro.

El colegiado señor Amargán estuvo correcto. OLOT. — Atencia, Serramitja, Molas, Melero, Pla, Abete, Margui (Fabregó), Durán, Forcadell, Luque (Costa), Masferrer.

HORTA. — Hernández, Navarro, Borsot, Damont, Castany (Martínez), Hurtado, Federico, Caraltó (Forment I), Jarque, Ubero y Lorenzana.

Gavá, 3 - Binéfar, 1

No obstante y a pesar de que el dominio y mejor juego en la primera mitad surgió de los visitantes, éstos no pudieron impedir que en el minuto 33 de juego Estrella, en formidable jugada, lograra el primer gol del partido. Con el marcador en contra los visitantes forzaron aún más su juego pero el Gavá supo contrarrestarlos, manteniendo una serena defensiva, pero en tiempo de descuento y tras el lanzamiento de una falta Castañeda, en el minuto 46, logró batir a Albert.

El segundo gol no llegó hasta el minuto 68, en que Palos, en gran jugada lograba batir a Miret. En el minuto 71 fue el debutante juvenil Gasparín quien con gran acierto logró empalmar un fuerte chut por bajo con el que nada pudo hacer Miret. Era el 3-1 definitivo.

Arbitró bien el colegiado leri-

dano señor Pérez Giménez.

GAVÁ: Albert I; Luisi, Lage, Sastre; Albert II, Lladó; Javi (Palos), Curro, Bonell, Estrella y Gasparín.

BINEFAR: Miret; Navas, Brualla, Hernández; Noya, Román; Diesta, Just, Agón, Paquito (Alarcón) y Castañeda (Guillermo).

Jorge VAHGI

RESULTADOS

GRUPO IV

Europa - Barcelona	1-3
Vinaroz - Figueres	3-2
Gavá - Binéfar	3-1
Malgrat - Endesa	2-1
Badalona - Vilafranca	3-1
Júpiter - Masnou	3-0
Andorra - Igualada	4-0
Reus - Gramenet	4-0
Monzón - La Cava	1-1
Olot - Horta	4-1

GRUPO III

Tolosa - Sabiñanigo	1-1
San Sebastián - Alavés Af.	1-3
Real Unión - Ejea	2-0
Eibar - Aragón	5-1
Lagún Onak - Motrico	1-0
Talavera - Toledo	1-1
Aurrera - Lemona	0-0
Guernica - Erandio	1-1
Elorrio - Valmaseda	1-0
Deusto - Munguía	1-0

CLASIFICACION

Andorra	8	5	2	1	14	4	12
Vinaroz	8	4	3	1	16	10	11
Barcelona	8	5	1	2	14	11	11
Gramenet	8	4	2	2	13	8	10
Badalona	7	4	2	1	11	8	10
Gavá	8	4	2	2	12	11	10
Binéfar	8	4	2	2	13	12	10
Reus	8	4	1	3	19	7	9
Endesa	8	4	1	3	19	12	9
Júpiter	8	4	1	3	13	11	9
La Cava	8	3	2	3	11	14	8
Igualada	8	4	0	4	12	15	8
Figueres	8	3	1	4	15	12	7
Europa	8	3	1	4	10	17	7
Vilafranca	8	1	4	3	7	10	6
Malgrat	8	3	0	5	10	17	6
Olot	8	2	1	5	12	11	5
Monzón	7	1	2	4	6	12	4
Horta	7	1	2	4	7	17	4
Masnou	7	0	7	3	18	0	

GRUPO V

Pegaso - Numancia	4-1
Don Benito - Carabanchel	3-0
Plasencia - Arganda	2-0
Ciempozuelos - Manchego	2-1
San Andrés - Alcalá	0-0
Toscal - Tenisca	1-1
San Fernando - Valdemoro	2-1
Valdepeñas - Cacereño	1-0
Moscardó - Villanovense	3-0
Leganés - Alcorcón	1-2

GRUPO VI

Villarreal - Carcagente	1-1
Cartagena - Lorca	3-0
Alicante - Olímpico	2-2
Español - Albacete	1-1
Orihuela - Villena	3-1
Alcira - Torrevieja	1-1
Acero - Crevillente	1-0
Almansa - Mistalla	3-0
Gandía - Paterna	4-0
Cuart - Alcoyano	2-0

GRUPO I

Turón - Avilés	1-0
Cascabelense - Turista	2-1
Noya - Gran Peña	2-1
Gijón Ind. - Alondras	0-1
Cambados - Entrego	4-0
San Martín - Arosal	1-3
Siero - Oviedo Af.	2-4
Lugo - At. Riveira	2-1
Fabril - Ponferradina	3-4
Compostela - Caudal	2-1

GRUPO VII

Mérida Ind. - Rota	1-1
Motril - Llerenense	4-1
Jerez Ind. - Betis Dep.	0-0
Antequera - Ubeda	1-1
G. Melilla - Linense	(aplaz.)
Martos - Ind. Melilla	(aplaz.)
Carolinense - Estepona	1-1
At. Malagueño - Puerto Real	1-0
Vélez - África Ceuti	4-1
San Pedro - Extremadura	3-0

GRUPO II

Salmantino - Valladolid P.	1-3
Béjar Ind. - Sangüesa	2-1
Castro - Arandina	1-1
Calahorra - Tudelano	2-1
Benavente - Naval	1-1
Venta Baños - Rayo Cantab.	3-0
Burgos P. - Torrelavega	1-2
Corellano - Santoña	0-1
Peña Sport - Cayón	3-0
Haro - Chantrea	1-0

GRUPO VIII

Mallorca - Andraitx	2-0
España - Ses Sallines	2-1
Felanitx - Formentera	0-0
Constancia - Sóller	0-1
Murense - Mahónés	2-1
Ciudadela - Margaritense	2-0
Alayor - Binisalem	0-0
Portmany - Poblense	2-0
Ibiza At. - Porreras	0-1
Collerense - At. Baleares	1-0

Malgrat, 2 - Endesa, 1

El Endesa jugó con cohesión y no nos recordó anteriores actuaciones; el Malgrat, todo corazón y ganas, luchó hasta la saciedad y mereció muchos más goles. Jugó contra el Endesa y contra el peor arbitraje que por estos lares se recuerda. Ocho tarjetas al equipo local, dos al visitante más la expulsión del cancerbero visitante, que perdió el dominio de sí mismo. El colegiado de turno ignoró a sus liniers e hizo lo que le vino en gana sin reparar en absoluto en que existe un reglamento. Perjudicó ostensiblemente, y me atrevo a decir a sabiendas, al equipo local y malogró lo que pudo ser un buen encuentro. El Malgrat, dominador, marcó su primer tanto en el minuto 14 tras una combinación de Joni, Sangermán y Cárdenas, marcando Vergés; el segundo, tras inocente penalty, en el minuto 32 del segundo tiempo, tras el que fue expulsado Alonso, que no tuvo bastantes con faltar al árbitro, sino que a continuación lo hizo con el público, marcando Joni; el Endesa marcó su gol en un barullo en el minuto 52 del segundo tiempo, pues queda claro que el reloj no le funcionó al señor Casademont.

MALGRAT: Solá, Tura, Borrego; Galindo, Liza, Joni; Sangermán, Serra, Cárdenas; Gómez y Vergés.

ENDESA: Alonso, Villas, Jordi, Danl, Bermejo, Armando, Belda, Lacambra, Aragonés, Deu-Vall y Emilio.

JACINT

RANGE - ROVER

Vendo de particular a particular

Año y medio de uso. 35.000 kilómetros

Precio: 1.900.000 pesetas

Abstenerse curiosos

Interesados llamar a los teléfonos:

943/429770 en horas oficina, lunes, martes y miércoles

973/640206 en horas oficina, jueves, viernes y sábado

AUTOMOVILES

SENSACIONAL, UNA OFERTA SIN RIVAL
Citroën GS familiar B-BW sólo estrenado. Volkswagen última serie. Seat 124-L, 124-D, 850 4 puertas, 850-N radio 40.000 ptas. 600-E varios. 127 3 puertas. Siata Ebro como nueva, radio, Gordini 12-V, 25.000 pesetas. DKW furgón B-P. DKW Kombi B-AD. Sava furgón B-AL. Mercedes furgón B-CD. MOTOCICLETAS. Morini 350 B-DB sólo estrenada. Triumph Trident 750 seminueva 150.000 ptas. Ossa Super Píger 45.000 ptas. Ossa Enduro 50.000 ptas. Bultaco MK-10 B-CM seminueva 65.000 pesetas. Bultaco Metralia GTS B-DJ. Ducati 24-H 50.000 ptas. Ducati 125, garantía, 28.000 ptas. Motocultor Mollón 41.500 ptas. EST. LOSADA. Avda. San Antonio María Claret, 4.

AUTO FABRA

Citroën CX seminuevo B-CJ
Seat 124-D LS B-AB
Seat 1430 bueno B-G
Seat 127 B-AY y 133 B-BD
Seat 1500 Fam. y 133 B-BD
Renault 5-TS B-CC
R-5 B-AS
Renault 12-TS, B-BY perfecto
6 MESES GARANTIA POR ESCRITO
PASEO FABRA Y PUIG, 220

VENDO 850 y Opel Rekord Coupé. San Fructuoso, 97.

AUTOMOVILES J. BIBILONI, Córcega, 255.

MERCADO DEL MOTOR

BRUAUTO, calle Molino, 47 (Verdún)
Seat 127, radio cassette, 65.000 ent.
Mini 850 B-AG
Renault 5-TL, B-BY
2 CV CT B-BX
Seat 124 Fam. B-800
Renaults 17-TS B-CB
Seat 124-1600 B-B
Fiesta 1300, preparado Grupo 1
MINIMAS ENTRADAS. Tel. 359-27-50

AUTOMOVILES AVENIDA
Marqués del Duero, 190, Tel. 224-04-36
Citroën GS Palas B-BS
Simca 1200 B-T y Seat 124-B-I
Mini 850 Lujo B-H
R-5 año 75 B-BK
Montesa 125 años 47. T. 12.000,—
Yamaha 750 c.c., 8.000 Km.

AUTOMOVILES PALES, Padilla, 321
R-6-TL B-BZ 30.000 Km.
R-5-GTL B-BY y B-BX perfectos
124-D Especial B-BL impecable
600-L Especial B-P
R-12 Rubia B-CL impecable
Chrysler 180 B-CX, 5.000 Km.
AUTOMOVILES PALES. Tel. 255-30-06

AUTOMOVILES BAILEN, 217. Tel. 257-31-44
LOS MEJORES PRECIOS Y CALIDAD
35.000 entr. 850 y Simca
65.000 -> 127 B-S, B-AG y B-CV
75.000 -> 124 y 1430 todas matric.
70.000 -> R-6 B-872 y B-AW
125.000 -> R-12 Fam. B-H como nuevo
90.000 -> 1430-1600 FU B-Z
140.000 -> 131-1600 B-W
50.000 -> Mini 1275 GT B-A
250.000 -> BMW 2002 TI Inyección

AUTOMOVILES Y MOTOCICLETAS BORDOY
Calabria, 16. Coches usados procedentes de cambio, con garantías y facilidades de pago. A estrenar: SEAT - SIMCA - CITROEN-GS - LAVERDA - BENELLI - MORINI - DUCATI - BULTACO - MONTESA y OSSA con mínimas entradas. Motos seminuevas de montaña y carretera.
AUTOMOV. Y MOTOCICLETAS BORDOY

600 D y E desde 10.000 entrada y 1.000 mes, 850 N y E, 2 y 4 puertas, Coupé, Simca 1000 y 1200, 124, 127 y R-5 desde 15.000 entrada. También sin entrada y 42 meses plazo. ROSELLON, 459 (entre Lepanto y Padilla).

AUTOMOVILES JUPITER
Compraventa toda clase de vehículos nuevos y usados. Grandes facilidades.
BACH DE RODA, 69. Tel. 308-71-95

RATERA, Bruch, 160 (Jto. Diagonal)
RATERA Mehari repasado, como nuevo
RATERA 131 muy nuevo
RATERA Dyane 6 impec y barato
RATERA Seat 1430, buen precio
RATERA Seat 124-E LS impecable
RATERA 127 2 y 3 puertas, y 133 varios
RATERA 600-D, 600-E y Minis varios
RATERA Ford Fiesta mejor que nuevo
RATERA, Bruch, 160 (Jto. Diagonal)

COMPRAS

AUTOMOVILES PALES. Compra toda clase de coches nacionales, pago contado.
Teléfono 255-30-06

RENAULT, pago más y al contado, paso a domicilio. Tel. 340-80-99.

ATENCIÓN: Compra vehículos nacionales al contado y paso a domicilio.
Tel. 340-57-50

COMPRO toda clase de chatarra, coches, camiones, hago bajas y paso a recoger.
A. Bals. Tels. 357-70-45 y 357-26-50.

MOTOS Y TRICICLOS

VENDO Mobylette seminueva. San Fructuoso, 97

ALQUILER MOTOS. Ducati, Montesa, Bultaco, Sanglas. Londres, 31. Tel. 239-38-80.

VESPINO. Facilidades, Rosellón, 294.

MOTO BLITZ

Calle Oliana, 8 (Esq. Arlabau)
Teléfono 200-99-77
Agencia Oficial: KAWASAKI, LAVERDA, MORINI y BENELLI. Servicio Oficial: MONTESA. Entrega inmediata de todas las marcas en moto nacional.
BLITZ - Laverda 1200, 5.000 Km.
BLITZ - Kawasaki 400
BLITZ - Kawasaki 900 Impecable
BLITZ - Benelli 500 LS
BLITZ - Norton 850 MK-2
BLITZ - Montesa Blitz competición
BLITZ - TALLERES PROPIOS

ALQUILERES

ALQUILER SIN CONDUCTOR V

La Escalada Ciclista a Montjuic, para Criquelion

Magnífica carrera de Vilardebó, segundo, clasificado a 24 segundos del belga

Contra pronóstico, ya que sobre el papel se daba como favorito al francés Hinault, el belga Criquelion se ha proclamado vencedor absoluto de la XVI Escalada Internacional Ciclista al Castillo de Montjuic, que anualmente organiza el Deporte Ciclista Barcelona-lamp, sobre un recorrido de 28'500 km.

La prueba, como ya es tradicional, se disputó en las distintas modalidades ciclistas: contra reloj por equipos; en línea y contra reloj individual. En la primera de ellas venció el equipo internacional «B» integrado por el portugués Agostinho y el belga Criquelion; en la individual, el triunfo fue para el «Kas» Fernández acusado de cerca por el holandés Zoetemelk

y en la contra reloj individual, ha sido de nuevo Criquelion, quien ha conseguido el mejor crono, el cual sumado al tiempo conseguido en línea y el desfondamiento de Fernández le ha dado el triunfo definitivo.

Sin desmerecer para nada la actuación de Criquelion, tenemos que destacar la gran profesionalidad del holandés Zoetemelk, el cual sufrió una caída, al sufrir un reventón del neumático delantero de su bicicleta que le causó importantes lesiones en los brazos y pierna derecha. Se ha reintegrado a la carrera y ha conseguido un magnífico tercer puesto en la contra reloj por equipos. En línea siempre ha estado entre las primeras posiciones y en la

contra reloj individual ha logrado un quinto puesto, que le ha valido la tercera posición en la general. La cuarta plaza ha sido para Battaglin.

En cuanto a los españoles Vilardebó ha hecho quizá la mejor carrera que le recordamos y como premio ha obtenido la segunda posición y los puestos quinto al octavo han sido copados por Rupérez, Belda, Eulalio García y Fortiá.

Se han disputado también carreras en distintas categorías de corredores, que han ganado en Cadetes, Vicente Barberá; Andrés Mira, en Juveniles; Francisco Parrega, en Aficionados de 2.º; José L. Laguía en Aficionados de 1.º y por equipos ganaron respectivamente, Iberia y DC Barcelona-lamp en Cadetes; Torrelavega en Juveniles; Nicky's en Aficionados de 2.º y D. C. Barcelona-lamp en Aficionados de 1.º.

CLASIFICACIÓN FINAL ESCALADA: 1.º Criquelion, 53-12; 2.º Vilardebó, 53-36; 3.º Zoetemelk, 53-52; 4.º Battaglin, 54-00; 5.º Rupérez, 54-02; 6.º Belda, 54-10; 7.º E. García, 54-11; 8.º Fortiá, 54-14; 9.º Agostinho, 54-27; 10.º Albelda, 54-27, hasta 21 clasificados.

Permanecerá abierto hasta mañana

Deporte y Camping abrió ayer sus puertas

Una impresionante muestra de la industria deportiva



Ayer domingo se abrió el salón monográfico Deporte y Camping, que organizado por el Salón Náutico y del Deporte, se halla instalado en el recinto ferial de Montjuic. Sobre un espacio de 16.315 metros cuadrados, 227 expositores presentan la más completa gama de material deportivo y para aire libre en general.

la tarde todavía no habían podido almorzar.

La muestra se halla perfectamente sectorizada. Así en el Palacio de Alfonso XIII se hallan los stands de las firmas más importantes del mundo, fabricantes de equipos, vestidos, calzado y toda clase de material para la práctica de los deportes de equipo e individuales, en su aspecto profesional y aficionado: atletismo, artes marciales, fútbol, baloncesto, balonmano, hockey, esquí, tenis, actividades subacuáticas, caza, pesca, tiro, en la modalidad de arco, aire comprimido y fuego, montañismo, etc., así como trofeos y otros complementos. En el Palacio de Victoria Eugenia, los stands ofrecen la más impresionante muestra de muebles y utensilios para jardín, campo y playa, tiendas de acampada, material auxiliar, hinchables y piscinas.

Visita del comisario de Ferias

A media mañana, el comisario de Ferias del Interior, señor Polo, acompañado por el presidente del Salón Náutico y del Deporte Jorge Salvat, recorrió los dos palacios que contienen la exposición de Deporte y Camping.

El representante del Ministerio de Comercio, que iba en unión del delegado regional señor Borrell, se mostró muy satisfecho de lo que había visto y felicitó a los organizadores y expositores.

Cambio de director

El Salón Náutico y del Deporte cambia de director. La presente edición de Deporte y Camping —uno de los tres certámenes que el salón organiza al año—, ha sido preparada bajo la dirección de Xavier Castells, quien por razones profesionales abandona su puesto para ocupar otro importante en la industria privada. A partir de ahora será sustituido por Carlos Gubert, que procede de la industria particular.

Deporte y Camping estará abierto hasta mañana martes. El horario es de 10 a 20 horas.

Se hallan representadas marcas procedentes de Alemania, Austria, Australia, Bélgica, Canadá, Corea, Checoslovaquia, China, Dinamarca, España, Finlandia, Francia, Gran Bretaña, Hong-Kong, India, Irlanda, Italia, Japón, Marruecos, México, Noruega, Países Bajos, Pakistán, Portugal, Sudáfrica, Suecia, Formosa, URSS, USA y Yugoslavia.

Gran éxito de ventas

Ya la primera jornada ha constituido un éxito de visitantes y, lo más importante, ventas. A pesar de que se trata de un salón cerrado al público consumidor, dedicado exclusivamente a compradores profesionales que vienen para hacer sus pedidos de cara a la próxima temporada, ayer el número de personas que recorrían sus instalaciones fue tal, que en algún momento prácticamente no se podía circular por sus instalaciones.

Como dato significativo, a mediodía no se interrumpieron las operaciones comerciales y eran muchos los encargados de stands que a primeras horas de

GINNASIA

Memorial «Joaquín Blume»

El sábado día 27 a las cinco y media de la tarde se celebrará en el Palacio Municipal de los Deportes de Barcelona y organizada por la Federación Catalana de Gimnasia, una gran gala de gimnasia mundial que año tras años se da cita en nuestra ciudad.

En esta ocasión van a darse cita gimnastas de la Unión Soviética, Hungría, República Democrática Alemana, Estados Unidos, España, Gran Bretaña, Yugoslavia y Checoslovaquia.

El XI Criterium Internacional dará comienzo con una demostración de Gimnasia Rítmica Deportiva.

Motocros Salicrú, con «Montesa», y Llovet, con «Derbi», campeones provinciales

Ayer, en Pineda, finalizó el Campeonato Provincial de Motocross de 125 c.c. Junior y Juvenil, que se adjudicaron respectivamente, Montfort, con «Montesa» y Lloret, con «Derbi».

El ganador de la carrera Júnior fue Salicrú, seguido de Cantón, Montfort y Bell, los cuatro con «Montesa», aunque por la suma de puntos el campeón provincial ha sido Nicolau Salicrú, con 49 puntos.

En la prueba juvenil, en la que también se disputaron dos mangas de 20 m. más dos vueltas, la primera fue para el montesista Cuevas y la segunda para Llovet, con «Derbi», aunque también por la suma de puntos, se proclamó vencedor de la carrera y del Campeonato, el corredor de «Derbi» Alejandro Llovet, mientras que el subcampeonato fue para Sallent, con «Montesa».

Tenis

Orantes y Alvarez Mon, campeones de España

Madrid, 21. — Manuel Orantes y Mónica Alvarez Mon se proclamaron ayer campeones nacionales, en las categorías masculina y femenina, respectivamente, al vencer en las finales de los campeonatos de España 1979, disputadas ayer por la mañana en las pistas de la ciudad deportiva del Real Madrid.

En la final masculina, Manuel Orantes, que desde 1975 no figuraba en el «ranking» de campeones españoles, venció a Antonio Muñoz por 6-2, 6-1 y 6-1, mientras en la de mujeres, Mónica Alvarez Mon batió a la hasta ahora campeona, Carmen Perea, por 1-6, 6-4 y 6-4.

Manuel Orantes, sin tener que esforzarse mucho, por las pocas dificultades que le oponía Muñoz, se anotó los tres «sets», cediendo solamente cuatro juegos en la menos de hora y media de duración que tuvo el partido.

El desarrollo de los «sets» fue el siguiente: Primero: Servicio Muñoz: 0-1, 0-2, 0-3, 0-4, 1-4, 1-5, 2-5, 2-6. Segundo: Servicio Muñoz: 0-1, Duración: 27 minutos. Tercero: Servicio Orantes: 1-0, 1-1, 2-1, 3-1, 4-1, 5-1, 6-1. 26 minutos.

VOLEIBOL

Perdió el Bomberos

Politécnico-UCD León 3-1
Covadonga-R. Madrid 0-3
Salesianos-Karhu 3-0
Sant Cugat-Alpe 3-0
Pío XI-Bomberos 3-2
Riego-Industriales 3-0

Clasificación: Real Madrid, Sant Cugat, Riego y Salesianos, 4 puntos; Covadonga, Pío XI, Industriales y Politécnico, 3; UCD León, Alpe, Bomberos y Karhu, 2 puntos.

BALONCESTO

Se mantiene el duelo

Tempus - Manresa 111-64
Joventut - Estudiantes 87-88
Mollet - Barcelona 95-113
Valladolid - Helios 116-118
R. Madrid - Areslux 132-88
Basconia - Cotonificio 93-95
Clasificación general: 1. Real Madrid y Barcelona, 6; 3. Tempus y Valladolid, 4; 5. Helios, 3; 6. Joventut, Estudiantes, Cotonificio, Basconia, Areslux y Manresa, 2; 12. Mollet, 1.

BALONMANO

El Barça, líder

Calpisa - Michelin 32-15
Barcelona-A. Octavio 31-22
Jaén - San Antonio 27-22
Marcol - Covadonga 28-17
Bidasoa - Anaitasuna 33-25
Granollers-At. Madrid 21-18

Clasificación: Barcelona, 10 puntos; At. Madrid, Calpisa y Bidasoa, 8; Marcol y Granollers, 6; Jaén, 4; Anaitasuna y Covadonga, 3; Michelin y Academia Octavio, 2; San Antonio, 0.

Vela

Pruebas de «Otoño» y «Presidente Muñoz»

Se celebraron en aguas frente al Club Náutico Masnou, la primera prueba del Trofeo «Otoño» para clase 470 y la tercera prueba del Trofeo «Presidente Muñoz», para la clase de Crucero. Participaron un total de 60 embarcaciones, que se enfrentaron a la ausencia de viento y al estado de la mar con marejada.

La orden de entrada en 470 fue la siguiente: «Petites Queues», de Pedro L. Millet y Joaquín Romagosa, del C. N. Masnou; «Los Paja», de José Oriol Pujol y Carlos Pujol, del C. N. Vilasar; y tercero, «Tro», de Xavier Bas y Jordi Bas, del C. N. Masnou.

Las pruebas de las clases Finn y Vaurien fueron anuladas por falta de viento.

LA QUINIELA

1 AT. MADRID-ESPAÑOL	1	X	2
2 AT. BILBAO-MÁLAGA	1	X	2
3 VALENCIA-BURGOS	1	X	2
4 RAYO VALLECANO-GIJÓN	1	X	2
5 BARCELONA-HERCULES	1	X	2
6 ALMERIA-REAL SOCIEDAD	1	X	2
7 ZARAGOZA-SALAMANCA	1	X	2
8 BETIS-REAL MADRID	1	X	2
9 CADIZ-CASTILLA	1	X	2
10 ELCHE-CORUÑA	1	X	2
11 SANTANDER-HUELVA	1	X	2
12 ALGECIRAS-GETAFE	1	X	2
13 GRANADA-LEVANTE	1	X	2
14 CELTA-MURCIA	1	X	2
APUESTAS 1.ª			

La recaudación que supone un nuevo récord total, ha ascendido a 979 millones de pesetas. Al término del primer escrutinio provisional, el Patronato de Apuestas Mutuas Deportivo-Benéficas anunció que habían aparecido 42 máximos acertantes de 14 resultados, 2.431 de doce y 55.248 de doce.

Según estos datos se puede calcular (siempre y cuando el segundo escrutinio sea semejante a este primero) en cifras aproximadas que el reparto de premios será el siguiente:

14
84 a unos 2.150.000 pesetas.
13
4.862 a unas 37.000 pesetas
12
110.000 a unas 1.650 pesetas

INSTALACIONES y COLOCACIONES a DOMICILIO

SERVICIO ESTACION de

ALFOMBRAS
MOQUETAS
SINTASOL
LOSETAS
GOMA
CESPED
BREZO
ZOCALO
FRISO

PASAMANOS ESCALERA
PUERTAS PLEGABLES
PERSIANAS PLASTICO
MADERA y JUNCO

MAMPARAS BAÑO
VENTANAS GRADUABLES

CARPINTERIA METALICA
BLINDAJE de PUERTAS

SERVICIO ESTACION

C/. Aragón, 270 - Teléfono: 216 02 16 - BARCELONA
C/. Rosendo Arús, 33 - Tel. 333 41 02 - HOSPITALET
C/. Alcázar de Toledo, 1 - Tel. 381 28 91 - SAN ADRIAN

Parking Gratuito

COCINAS PARA CADA NECESIDAD

M-2
pedro badosa

LA CUINA
15 años instalando cocinas y baños

MOYA, 12-14 (esquina Diagonal-Aribau)
Tels. 200 75 88 - 200 76 45
CONDES DE BELL-LLOCH, 133 - Tels. 250 56 45 - 321 90 56



PRIORIDAD A:

LENNIZ
EQUIPAMIENTO INTEGRAL DE LA COCINA

Regional Preferente

Mataró y Hospitalet, codo a codo

Table with 2 columns: Team and Score. Results for Mataró vs Hospitalet, Lloret, etc.

Table with 4 columns: Team, Goals, Assists, Points. Clasificación for Mataró, Hospitalet, etc.

Hospitalet, 4 - Cambrils, 0

Poco tiempo duró la contención del Cambrils; en el minuto 20, Boneu empalmaba un bonito disparo desde fuera del área que se coló junto al poste derecho de la meta visitante.

Cerdanyola, 2 - Lloret, 0

El buen juego mataronés lo creó sin duda el jugador Eslava en mañana inspiradísima y autor además de los dos goles de su equipo. Sus desplazamientos a la zona oportuna para iniciar el incisivo ataque fueron lo mejor del partido, junto con el mejor juego que se adivina en el Cerdanyola en los dos últimos partidos seguidos, jugados en casa que prometen un resurgir de su buena plantilla.

Viladecans, 0 - Mataró, 1

Se inició el encuentro con ataque casi constante del Mataró que bien contenido por la defensa del Viladecans se transformó en un toma y daca en el que las defensas se imponían a los hombres de ataque, finalizando sin goles la primera parte. A los 20 minutos de la segunda mitad, en una falta indirecta del borde del área, Abad consiguió el único tanto tras recoger el saque de Flores. A partir de aquí dominio insistente del Viladecans con una gran oportunidad que no aprovechó gracias también a la estupenda labor del guardameta visitante.

Cornellá, 1 - Oliana, 1

La primera mitad, dentro de los primeros veinte minutos, ha sido de dominio local que ha tenido oportunidades y su juego incluso ha brillado, pero a raíz de un penalty fallado por Tejada el Oliana ha sido quien ha llevado la iniciativa haciendo que Pera fuera el mejor sobre el terreno de juego realizando paradas de gran calidad.

Granollers, 3 - Puigreg, 1

El partido que esta mañana se ha celebrado en la calle de Gerona tuvo un mal comienzo ya que a los 3 minutos el señor López castigó rigurosamente con penalty al Granollers. Se cuidó de tirarlo Boix, consiguiendo el único tanto del Puigreg, y con este resultado se llegó al descanso. Reanudado el partido el Puigreg con 10 hombres, por expulsión de Isanta, el Granollers impone su superioridad y a los 13 minutos Capdevila marcó el gol del empate. El propio Capdevila marcaría el 2-1 a los 15 minutos y Pujals de penalty logró el último de la mañana y 3-1 definitivo.

O. Garriga, 3 - Sans, 1

Buen encuentro de los locales que realizaron un juego bien trenzado y muy agresivo ante un rival que no fue nada cómodo y que planteó dura resistencia. El guardameta del Sans, no obstante, fue la figura principal del partido puesto que realizó intervenciones de mucho mérito.

Can Oriach, 2 - Sant Celoni, 3

Frente al Sant Celoni fue abrumador el dominio durante la primera media hora, pero a partir de encajar el tanto de la primera igualada adquirió confianza el equipo visitante, tanto marcado por Garrido en el minuto 36 aunque Goyo, en el minuto 21, había inaugurado el marcador. Cupido, en el minuto 4 de la reanudación, logró ventaja pero el intento acoso del Can Oriach sobre el área visitante permitía esperar conseguirían empatar los locales, logrando Fitó en el minuto 25 el segundo tanto local pero pronto, y aprovechando un nuevo fallo defensivo, en el minuto 33, Garrido obtuvo nueva

Vic, 5 - Artiguense, 0

Clara superioridad local en partido muy entretenido con buen tiempo y buena asistencia de público. Hoy la delantera local, muy bien apoyada por el centro del campo, ha funcionado perfectamente y con conjunción y sobre todo en rápidos contraataques ha mantenido en jaque a la defensa del Artiguense.

Barcelona, 1 - Santboià, 1

Partido bastante aburrido en el que el equipo local se vio en serias dificultades para conseguir un empate. Ambos equipos jugaron bastante rápido, pero sus jugadas no tenían resultados positivos.

Cardona, 2 - Canovelles, 2

Bonito partido en el que ambos equipos se han lanzado desde el primer momento al ataque por lo que el resultado, dada la equiparación en el terreno de juego, puede considerarse justo.

Barcelona, 1 - Santboià, 1

Partido bastante aburrido en el que el equipo local se vio en serias dificultades para conseguir un empate. Ambos equipos jugaron bastante rápido, pero sus jugadas no tenían resultados positivos.

Cardona, 2 - Canovelles, 2

Bonito partido en el que ambos equipos se han lanzado desde el primer momento al ataque por lo que el resultado, dada la equiparación en el terreno de juego, puede considerarse justo.

Barcelona, 1 - Santboià, 1

Partido bastante aburrido en el que el equipo local se vio en serias dificultades para conseguir un empate. Ambos equipos jugaron bastante rápido, pero sus jugadas no tenían resultados positivos.

Cardona, 2 - Canovelles, 2

Bonito partido en el que ambos equipos se han lanzado desde el primer momento al ataque por lo que el resultado, dada la equiparación en el terreno de juego, puede considerarse justo.

Barcelona, 1 - Santboià, 1

Partido bastante aburrido en el que el equipo local se vio en serias dificultades para conseguir un empate. Ambos equipos jugaron bastante rápido, pero sus jugadas no tenían resultados positivos.

Cardona, 2 - Canovelles, 2

Bonito partido en el que ambos equipos se han lanzado desde el primer momento al ataque por lo que el resultado, dada la equiparación en el terreno de juego, puede considerarse justo.

Barcelona, 1 - Santboià, 1

Partido bastante aburrido en el que el equipo local se vio en serias dificultades para conseguir un empate. Ambos equipos jugaron bastante rápido, pero sus jugadas no tenían resultados positivos.

Cardona, 2 - Canovelles, 2

Bonito partido en el que ambos equipos se han lanzado desde el primer momento al ataque por lo que el resultado, dada la equiparación en el terreno de juego, puede considerarse justo.

Barcelona, 1 - Santboià, 1

Partido bastante aburrido en el que el equipo local se vio en serias dificultades para conseguir un empate. Ambos equipos jugaron bastante rápido, pero sus jugadas no tenían resultados positivos.

Barcelona, 1 - Santboià, 1

Partido bastante aburrido en el que el equipo local se vio en serias dificultades para conseguir un empate. Ambos equipos jugaron bastante rápido, pero sus jugadas no tenían resultados positivos.

Cardona, 2 - Canovelles, 2

Bonito partido en el que ambos equipos se han lanzado desde el primer momento al ataque por lo que el resultado, dada la equiparación en el terreno de juego, puede considerarse justo.

Barcelona, 1 - Santboià, 1

Partido bastante aburrido en el que el equipo local se vio en serias dificultades para conseguir un empate. Ambos equipos jugaron bastante rápido, pero sus jugadas no tenían resultados positivos.

Cardona, 2 - Canovelles, 2

Bonito partido en el que ambos equipos se han lanzado desde el primer momento al ataque por lo que el resultado, dada la equiparación en el terreno de juego, puede considerarse justo.

Barcelona, 1 - Santboià, 1

Partido bastante aburrido en el que el equipo local se vio en serias dificultades para conseguir un empate. Ambos equipos jugaron bastante rápido, pero sus jugadas no tenían resultados positivos.

Cardona, 2 - Canovelles, 2

Bonito partido en el que ambos equipos se han lanzado desde el primer momento al ataque por lo que el resultado, dada la equiparación en el terreno de juego, puede considerarse justo.

Barcelona, 1 - Santboià, 1

Partido bastante aburrido en el que el equipo local se vio en serias dificultades para conseguir un empate. Ambos equipos jugaron bastante rápido, pero sus jugadas no tenían resultados positivos.

Cardona, 2 - Canovelles, 2

Bonito partido en el que ambos equipos se han lanzado desde el primer momento al ataque por lo que el resultado, dada la equiparación en el terreno de juego, puede considerarse justo.

Barcelona, 1 - Santboià, 1

Partido bastante aburrido en el que el equipo local se vio en serias dificultades para conseguir un empate. Ambos equipos jugaron bastante rápido, pero sus jugadas no tenían resultados positivos.

Barcelona, 1 - Santboià, 1

Partido bastante aburrido en el que el equipo local se vio en serias dificultades para conseguir un empate. Ambos equipos jugaron bastante rápido, pero sus jugadas no tenían resultados positivos.

Cardona, 2 - Canovelles, 2

Bonito partido en el que ambos equipos se han lanzado desde el primer momento al ataque por lo que el resultado, dada la equiparación en el terreno de juego, puede considerarse justo.

Barcelona, 1 - Santboià, 1

Partido bastante aburrido en el que el equipo local se vio en serias dificultades para conseguir un empate. Ambos equipos jugaron bastante rápido, pero sus jugadas no tenían resultados positivos.

Cardona, 2 - Canovelles, 2

Bonito partido en el que ambos equipos se han lanzado desde el primer momento al ataque por lo que el resultado, dada la equiparación en el terreno de juego, puede considerarse justo.

Barcelona, 1 - Santboià, 1

Partido bastante aburrido en el que el equipo local se vio en serias dificultades para conseguir un empate. Ambos equipos jugaron bastante rápido, pero sus jugadas no tenían resultados positivos.

Cardona, 2 - Canovelles, 2

Bonito partido en el que ambos equipos se han lanzado desde el primer momento al ataque por lo que el resultado, dada la equiparación en el terreno de juego, puede considerarse justo.

Barcelona, 1 - Santboià, 1

Partido bastante aburrido en el que el equipo local se vio en serias dificultades para conseguir un empate. Ambos equipos jugaron bastante rápido, pero sus jugadas no tenían resultados positivos.

Cardona, 2 - Canovelles, 2

Bonito partido en el que ambos equipos se han lanzado desde el primer momento al ataque por lo que el resultado, dada la equiparación en el terreno de juego, puede considerarse justo.

Barcelona, 1 - Santboià, 1

Partido bastante aburrido en el que el equipo local se vio en serias dificultades para conseguir un empate. Ambos equipos jugaron bastante rápido, pero sus jugadas no tenían resultados positivos.

Barcelona, 1 - Santboià, 1

Partido bastante aburrido en el que el equipo local se vio en serias dificultades para conseguir un empate. Ambos equipos jugaron bastante rápido, pero sus jugadas no tenían resultados positivos.

Cardona, 2 - Canovelles, 2

Bonito partido en el que ambos equipos se han lanzado desde el primer momento al ataque por lo que el resultado, dada la equiparación en el terreno de juego, puede considerarse justo.

Barcelona, 1 - Santboià, 1

Partido bastante aburrido en el que el equipo local se vio en serias dificultades para conseguir un empate. Ambos equipos jugaron bastante rápido, pero sus jugadas no tenían resultados positivos.

Cardona, 2 - Canovelles, 2

Bonito partido en el que ambos equipos se han lanzado desde el primer momento al ataque por lo que el resultado, dada la equiparación en el terreno de juego, puede considerarse justo.

Barcelona, 1 - Santboià, 1

Partido bastante aburrido en el que el equipo local se vio en serias dificultades para conseguir un empate. Ambos equipos jugaron bastante rápido, pero sus jugadas no tenían resultados positivos.

Cardona, 2 - Canovelles, 2

Bonito partido en el que ambos equipos se han lanzado desde el primer momento al ataque por lo que el resultado, dada la equiparación en el terreno de juego, puede considerarse justo.

Barcelona, 1 - Santboià, 1

Partido bastante aburrido en el que el equipo local se vio en serias dificultades para conseguir un empate. Ambos equipos jugaron bastante rápido, pero sus jugadas no tenían resultados positivos.

Cardona, 2 - Canovelles, 2

Bonito partido en el que ambos equipos se han lanzado desde el primer momento al ataque por lo que el resultado, dada la equiparación en el terreno de juego, puede considerarse justo.

Barcelona, 1 - Santboià, 1

Partido bastante aburrido en el que el equipo local se vio en serias dificultades para conseguir un empate. Ambos equipos jugaron bastante rápido, pero sus jugadas no tenían resultados positivos.

Primera Categoría Regional

Table with 3 columns: Grupo I, Grupo II, Grupo III. Lists teams and scores for various regional leagues.

Segunda Categoría Regional

Table with 3 columns: Grupo I, Grupo IV, Grupo VII. Lists teams and scores for various regional leagues.

Advertisement for COMPRESORES de AIRE desde 1/4 hasta 300 HP. Includes image of a compressor and contact information for CAASA.

Large graphic with text: 'Contra la carestia de la vida VOTA L'ESTATUT'. Includes logo of GENERALITAT DE CATALUNYA.

Sueños para todos los gustos

Valga como única referencia geográfica para el lector, saber que esta crónica se ha escrito en Sitges, y ello en virtud de que se ha iniciado ya en la blanca villa costera, la duodécima edición de su Festival de Teatro, internacional desde hace tres años, y con promesas notables en el programa que tenemos delante.

Y puestos a dar referencias, indiquemos también que es sábado por la mañana cuando ponemos en orden nuestras notas de la semana, y que en ellas se encuentran las de la primera representación del certamen, la de la «Farsa juvenil de la cabeza del dragón», un texto de Valle Inclán que las gentes del G.A.T. de Hospitalet han reconstruido con mucha habilidad, aproximándolo a públicos juveniles, y subrayándolo con otras referencias al don Ramón esperpéntico y sarcástico, que no encontró jamás piedad para los defectos nacionales, que refleja con sangrienta habilidad en su teatro.

La representación sitgetana, que fue seguida de euforias populares en el Cap de la Vila, con torres humanas, cantos habaneros y cremat para todos, no entraba en las confrontaciones del certamen cuya andadura oficial se hace pocos después que pongamos firma a este comentario. Pero cabe subrayar que su presencia hizo empezar con excelente pie, la andadura festiva que va a prolongarse durante toda la semana próxima y de la que prometemos dar cumplida cuenta justo dentro de siete días.

Una agradable visita

No es la primera vez que nos visitan con su arte inspirado en las cámaras negras, huestes que llegan desde Praga, y a que han sido los checos los que recogieron la herencia de los viejos magos chinos, capaces entonces de convencer a públicos imperiales con sus juegos de engaño. No hay mentira en esa traslación a nuestros días, sino una raíz poética notable, destinada a dar un contenido a las técnicas que ya hace tiempo dejaron de asombrar a nadie. Este Jiri Srnc que no sólo ha ideado el espectáculo, lo ha escrito, le ha puesto música, lo ha dirigido y lo interpreta, es también quien en su día, hace de ello dieciocho años, creó el «Teatro Negro de Praga», pariente y vecino de aquella «Linterna Mágica» que también estuvo por aquí y que tenía por base el humor, como Srnc prefiere la poesía y la ternura.

En este «Semana de los sue-

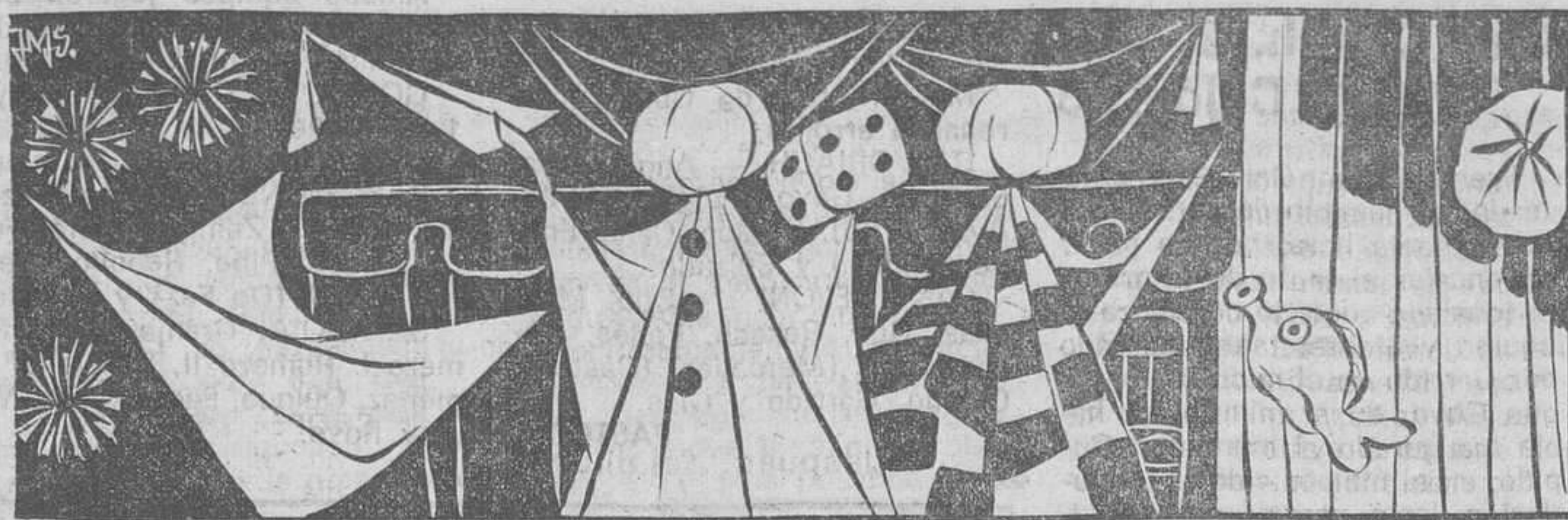

Una escena del espectáculo teatral de vanguardia «Una semana de los sueños», por el Teatro Negro de Praga, en el Español. (Caricatura de Josep M. Serra)

Datos de siete días

TEATRO NEGRO DE PRAGA, dirigido por Jiri Srnc, con el espectáculo «Una semana de los sueños», de Jiri Srnc. Teatro Español. Día 16.

NATA FULLADA, espectáculo de danza-cabaret, por la Gran Compañía. Cabaret Cúpula Venus. Día 18.

ños», con un distinto para cada día, el durmiente y sus realidades se mezclan, juegan y se mezclan con las fantasías ornicas que surgen a su alrededor, en una difícil pero bien resuelta relación entre los personajes que están en la luz y los objetos que les dan la réplica saliendo de la sombra. Un juego de técnicas escenográficas resueltas con perfección y a cuyo servicio está —y no al revés, que acaso hubiera sido más lógico en un mundo de creación teatral— la fantasía, la música y la poética de esa relación.

Y aún con ese ligero reproche que hemos incluido, hay que darle a Jiri Srnc y sus huestes la calificación del más rotundo apodo, cercano a la matrícula de honor de un espectáculo limpio, bello, perfecto en un planteamiento que parte de los condicionantes del medio de expresión que va a utilizar. Y que al fin y al cabo, es su auténtica razón de ser.

Entre el hoy y la nostalgia

Se ha situado el resto de actividades teatrales de la semana, junto a algunas despedidas prematuras a las que también queremos referirnos, en la pista nocturna y cabaretera. De un lado, en la Cúpula Venus, donde después de sus semanas musicales, se ha hecho «cabaretera» una formación de danza a la que ya hemos dedicado elogios en otras ocasiones, «La Gran Compañía». De otro, el viejo «Martin's» que hace años fue café teatro, antes de caer en las euforias del sexo, y que aho-

ra ha puesto en marcha una operación nostalgia que puede dar mucho de sí, en sucesivas combinaciones, como lo está dando en la primera de ellas entre Josep Guardiola y Ramón Calduch.

Las huestes de «La Gran Compañía», que fueron nacidas en el mundo del ballet, ya habían mostrado su afán de evo-

lución en distintas ocasiones, pero mucho más concretamente con ocasión de la última «Mostra de dansa» que se celebró en el Teatro de l'Institut. Ahora, con esa «Nata fullada» que da origen al espectáculo —y en el que se incluye precisamente uno de los montajes que presentaron en la «Mostra»— combinan las técnicas precisas del ballet con otras expresiones puramen-

te teatrales, todo ello puesto al servicio de una comunicación artística, que en esta ocasión se hace aún más vibrante por la proximidad de un público de pista. La expresión corporal, la mímica, están puestas al servicio de un desgarrado comunicado musical y poético, que necesita de pocas palabras, para enlazar con la sensibilidad de un espectador que tenga afán protagonista, más que la inhibición propia de la butaca. Importante y arriesgado empeño, que está muy próximo a fructificar en la pista de las Ramblas.

Como logra plena realidad el «duo» interpretativo de dos veteranos de la canción, situados en la pista de la nostalgia. Ya que su actuación conjunta, con un poco de carácter de antología de muchos triunfos alcanzados a lo largo de una carrera que está cuajada de éxitos populares, tiene el subyacente de la calidad artística, de la simpatía, y sobre todo la virtud del recuerdo. Porque todas esas canciones de ayer y de hoy que ellos entonan, desde «Russó» a «Dieciséis toneladas», desde «El viejo frac» a «Los gitanos», encuentran un eco muy particular y sensible en el corazón de quienes fueron jóvenes al mismo tiempo que las ondas de la radio repetían las voces de los ídolos del momento. Es una nostalgia sin dolores, sino por el contrario, el reencuentro con antiguas euforias. Calduch y Guardiola son como viejos amigos de todos nosotros, de los que siempre hemos tenido noticias, pero que ahora los volvemos a encontrar cara a cara, para darles un abrazo. Ellos siempre han estado aquí, pero ahora, en la pista de «Martin's» se nos antojan los de antes. Vale la pena tener una cita con ellos y con nuestros recuerdos musicales.

Adioses demasiado pronto

Y pongamos punto final al comentario, comentando las despedidas, inesperadamente aceleradas, de dos espectáculos que merecieron más atención de los espectadores barceloneses. Son «L'Odisea» de «Els Joglars», que no han encontrado en el público del Teatro Victoria la acogida que merecían su calidad y la diversión que ofrecían. Y el recital de «Los libertadores» que se marchan de Rómulo sin encontrar el eco que debieran despertar sus voces, muy parecidas a las que unos años convocaron noche tras noche a las gentes en el Campsa, para escuchar otra cantata similar, «Fulgur y muerte de Joaquín Murieta».

A unos y a otros hay que decirles adiós con un mucho de pena, porque han significado dos oportunidades perdidas para los amantes del Teatro, ya que teatro auténtico, aunque con planteamientos marginales, es lo que unos y otros ofrecían, y pocos han querido escuchar.

Salvador CORBERO

Ecos de la escena

La reaparición de Pipirijaina

Pocas publicaciones aparecen en España dedicadas íntegramente al tema teatral, y casi todas ellas han tenido hasta ahora efímera vida. Recordemos el caso concreto de «Primer acto», que hizo una importante labor durante varios años, y el de «Yorick», en Barcelona, que también prolongó su vida, con apuros, a lo largo de varias temporadas.

Sucedió a aquellas, hace algún tiempo, «Pipirijaina», que en cierto modo seguía los mismos pasos, ya que combinaba las páginas de información y comentario con la recolección de textos teatrales importantes, difícilmente aceptados en las pocas colecciones de libros de teatro que aparecen en nuestro país. Pero «Pipirijaina», como sus antecesoras, sólo pudo vivir por sus propios medios durante nueve números, siendo condenada a desaparecer por las lógicas exigencias económicas de toda publicación.

Tras un año de ausencia, reaparece ahora la publicación y nos cuenta en su editorial que lo hace gracias a la colaboración del Ministerio de Cultura, concretada en la persona del director general de Teatro, Alberto de la Hera, quien ha querido garantizar la existencia de las publicaciones teatrales, como símbolo de la normalización teatral del país. Y el mismo editorial anuncia que esa colaboración va a hacer posible también la reaparición de «Primer acto», a la que antes nos referíamos, transformada en un volumen de temas monográficos.

Una y otra son noticias satisfactorias, que deberían concretarse con la llegada de una revista especializada, hecha en Catalunya, donde hay hombres suficientes y capacitados para dar un producto de calidad, interés e importancia. Aunar esfuerzos, y conseguir ese mismo apoyo oficial, a través de la Generalitat, podría ser la fórmula.

Mientras ello se produce, demos la bienvenida a la renacida «Pipirijaina».

C.

TEATRO VICTORIA

GRAN COMPAÑIA DE ZARZUELA DEL MAESTRO

JOSE M.^a DAMUNT

10 UNICOS DIAS

PROGRAMACION

DEBUT, JUEVES, día 25:

6.15 y 11: La corte de Faraón

VIERNES, día 26:

6.15: Los Gavilanes

11: La corte de Faraón

SABADO, día 27:

6.15: La tabernera del puerto

11: Lupe la pantalonera y La corte de Faraón

DOMINGO, día 28:

6.15 y 11: La del manojito de rosas

LUNES, día 29:

6.15: Luisa Fernanda

11: La corte de Faraón

MARTES, día 30:

6.15: Marina

11: La corte de Faraón

MIÉRCOLES, día 31:

6.15: El cantar del arriero

11: La corte de Faraón

JUEVES, día 1:

DESCANSO

VIERNES, día 2:

6.15: Lupe la pantalonera y La corte de Faraón

de Faraón

11: Lupe la pantalonera y la corte de Faraón

SABADO, día 3:

6.15: La verbena de la Paloma y La Dolorosa

11: Sueño de gloria y La corte de Faraón

DOMINGO, día 4, ULTIMO DIA:

6: Sueño de gloria y Cancó d'amor i de guerra

11: La corte de Faraón

ROMEA

¡DUES UNIQVES SETMANES IMPRORROGABLES!!

DIMARTS, dia 23, 11 nit

ESTRENA

JOAN BORRAS

EN

TRES CRITS I UNA SOLA VEU

de CARLES VALLS

Perquè no s'ho perdi ningú

Funcions a les 7, a les 8.30, a les 11

Perquè el preu sigui polític

Preu únic a qualsevol funció, 250 pessetes

Perquè aplaudiu un espectacle

extraordinàriament divertit

Sis personatges

un sol actor

JOAN BORRAS

EN

TRES CRITS I UNA SOLA VEU

club de vanguardia

de CARLES VALLS

CONDAL · NAPOLES

Avda. Marqués del Duero, 91
Teléfono 242-31-32

Avda. Padre Claret, 168
Teléfono 236 51 25

A PARTIR DE HOY, LUNES

UDO TIGNAZZI · EDWIGE FENECH

¿Quién se acuesta con mi mujer?
(CORNOMANIA)
TELECOLOR

MADEMAS



ALTA PRIORIDAD

Bruno Cremer • Donald Pleasence • Laure Dechassel

TEATRO BARCELONA

MIÉRCOLES, 10.45 NOCHE

JORDI MORELL

PRESENTA A:

CIPI LINCIVSKY

COMO

"ISADORA"

ESCENOGRAFIA Y DIRECCION
LINDSAY KEMP

Director adjunto: CELESTINO CORORADO

11 UNICOS DIAS

Actuaciones de la semana consultar cartelera

Tiempo de rebajas

Al concretarse, hace un par de semanas, la amenaza latente de la autorización de las salas cinematográficas marcadas con una "X" en la fachada, es decir, los cines destinados a exhibir películas clasificadas pornográficas, con todas las posibilidades del "hard-core" al alcance de los hispanos habitantes de poblaciones de más de diez cines en actividad permanente, esa amenaza, decimos, ha abierto la veda para establecer el tiempo de "rebajas" que desde hace un par de semanas venimos sufriendo.

O dicho en otras palabras, ha despertado el pánico de distribuidores y exhibidores que en los momentos de mayor euforia de las películas clasificadas «S» habían acumulado una buena cantidad de material destinado a servir semana tras semana las aspiraciones de una cantidad —por fortuna creemos que ya no excesiva— de espectadores con afanes de «voyeur». De ahí esa invasión de comedias o dramas más o menos eróticos, más o menos exhibicionistas, que marcan definitivamente el desarrollo de estas primeras semanas de una temporada cinematográfica que acaso gracias a esa disposición y aquellas otras aprobadas por la Administración que protegerán los cines familiares y de arte y ensayo, vaya a cambiar bastante unas estructuras cinematográficas que estaban precisadas de revisión.

Y si esto es así, bienvenida la invasión sexológica, cuya vida efímera va a darnos otras esperanzas y otros materiales que comentar.

Dos historias de amor



No quiere decir esta larga introducción que la semana cinematográfica no haya tenido buenas noticias que brindar pero en verdad fueron escasas ante el ataque del sexo, y con ello no queremos parafrasear el título de la película de Summers, estrenada esta semana y que mereció párrafo aparte.

Dos historias de amor, realmente insólitas, forman la mejor parcela de la semana de estrenos, una por la habilidad de su realizador para crear un

clima con una historia mínima; la otra por el reencuentro con las esencias del mejor cine negro norteamericano, adaptado a otros tiempos de cariz distinto a aquellos en que florecía la fuerza expresiva de Boggie.

George Roy-Hill, cuya firma se avala con títulos como «Dos hombres y un destino», de afortunada reposición, y «El golpe», como él mismo se encarga de recordarnos durante la proyección del film, es el autor de «Un pequeño romance», en la que nos narra, con habilidad y excelente gusto, una relación juvenil llevada a los últimos extremos, pero matizada con las panorámicas de una Venecia idealizada por la cámara, y bien distinta de la que utilizaba hace unas semanas James Bond para dar expresión a sus aventuras. Esos dos jóvenes, que aún pueden ser románticos en un mundo que no siente la necesidad de los sentimientos, y la protección que les brindan otros no menos insólitos personajes, es un ejercicio narrativo, distinto en formas, pero pariente cercano de los ingeniosos modos que Roy-Hill ha utilizado en cada una de sus películas. Si quiera fuera por su ciencia cinematográfica y por la limpieza de sus miras narrativas, ya valdría la pena esta película.

Una imagen completamente distinta habrá de ofrecernos el excepcional Dreyfuss, al incorporar a ese detective sin fortuna, judío de nacimiento, situado en un mundo sin piedad, en el que ha de moverse con una misión concreta: la de ser el ojo que descubre, pero también el que muestra una sociedad en tremenda decadencia. Este detective, surgido de uno de los libros de Roger L. Simon, escritor que está renovando las fórmulas de la novela policíaca, vive en el mundo de

hoj, desilusionado por el fracaso de una sociedad y de los movimientos que trataron de renovarla, donde la droga y la ambición política, aborrida sin ningún escrúpulo, son dos constantes desafortunadas. Y la descripción de ese ambiente, más que la simple anécdota, es la principal virtud de la película de Jeremy Paul Kagan, otro de los jóvenes valores del cine USA de hoy. La otra virtud básica es Dreyfuss, pero esto ya lo sabía él mismo, cuando se lanzó a producir la película.

La tercera vía llegó a la estación



«No somos de piedra» fue hace años una acertada aguja que metió al cine español que trataba de acercarse a

los métodos foráneos, en lo que se dio en llamar «la tercera vía». Después han transcurrido algunos buenos trenes por ese camino hasta que la apertura sexual del país dio al traste con todos los tabúes. Ahora, el mismo Summers, con «El sexo ataca», se burla de los excesos habituales en nuestras pantallas, y nos advierte que ya no hay tercera vía, porque ese camino ya no lleva a ninguna parte. La película no tiene la redondez de sus primitivos títulos, acaso porque la presencia de esa pareja de humoristas desmadrados que son Tip y Coll lo ha condicionado. Pero es un adiós que hay que aceptar con la mejor voluntad, ya que se nos brinda de corazón.

Y como esto parece dar un aire de nostalgia a esta crónica, bueno será consignar que entre la avalancha de títulos a que antes nos referíamos, se encuentra una de las primeras películas en la que Mónica Vitti, recién perdida su condición de musa de Antonioni, entraba por el camino de la comedia, donde tan a sus anchas se ha encontrado durante todos estos años transcurridos desde la realización de «Confidencias de una esposa alegre», ahora es-

trenada casi de incógnito, y que si conserva la virtud de la interpretación de la notable actriz, ha perdido bastantes de sus razones de ser. Pero es que el tiempo no perdona, ni incluso a sus favoritos. Y sólo la nostalgia y la comprensión de sus limitaciones, hace que se contemple con amor, un viejo producto cinematográfico reencantado.

Y después... el diluvio



En la relación de estrenos que acompaña este comentario, el lector amigo de las estadísticas encontrará trece títulos reñados con el máximo cuidado. Y hasta este momento solo hemos hablado de cuatro de tales películas, porque no dudamos ni un momento en incluir las nueve restantes en la relación de «gotas» de ese diluvio sexual y descondido que nos es está cometiendo a ducha continua de sorpresas, la mayor parte desagradables, a partir de aquellas «nubes» a que antes nos referíamos y que ha puesto en actividad el soplo frío de las amenazantes «sala X».

Poco podríamos decir de cada uno de aquellos títulos. Si acaso que figuran entre ellos uno de los títulos que José Larraz construyó en sus años de residencia británica; que se incluye también aquel subproducto de carácter hispánico con el que se quiso aprovechar la efímera popularidad surgida por la vía del escándalo de Dalila Di Lazzaro, y que Ursula Andress, que estos días ha estado por Barcelona, se desnuda sin relativo pudor, en otra película con años de las resacas de esta semana.

En fin, cosas de poca importancia.

Que la próxima semana, incluyendo las sesiones de la Semana Internacional de Barcelona, que se iniciaron el pasado sábado, sea más propicia a todos.

CINEFILO

Los últimos estrenos

UN PEQUEÑO ROMANCE. Norteamericana, en color. 1979. Comedia. Dr. George Roy Hill. Con Laurence Olivier, Arthur Hill, Sally Kellerman, Diane Lane y Theloniou Bernard. Warner. Club Coliseum. Día 12-X.

EMANUELLE ALREDEDOR DEL MUNDO. Italiana, en color. 1978. Clasificada «S». Dr. Eli Bassiv. Con Laura Gemser, Karin Schubert, Ivan Rassimov y Kristine de Bell. América. Día 13-X.

CHOFER DE NOCHE. Alemana, en color. 1973. Comedia erótica. Dr. Jerry Macc. Con Christine Schubert, Maria Korber, Ingrid Steeger, Monica Marck y Gerard Borman. América. Día 13-X.

TRAFICANTES DE PLACER. Italiana, en color. 1975. Comedia erótica. Dr. Stelvio Matti. Con Legnard Manni, Sonia Lizzani y Angelo Infanti. Corona Films. Petit Pelayo. Día 15-X.

LA CHICA DEL PIJAMA AMARILLO. Franco-hispano-italiana. 1977. Comedia erótica. Dr. Flavio Mogherini. Con Ray Milland, Dalila Di Lazzaro, Ramiro Oliveros, Michele Plácido, Fernando Fernán Gómez y Mel Ferrer. Petit Pelayo. Día 15-X.

DESNUDEMOS SIN PUDOR. Italiana, en color. 1976. Comedia erótica. Dr. Sergio Martino. Con Ursula Andress, Barbara Bouchet, Johnny Dorelli, Alberto Lionello y Aldo Maccione. Izzaro Films. Día 15-X.

EL SEXO SENTIDO. Alemana,

en color. 1972. Clasificada «S». Dr. Walter Boos. Films Invicta. Atlanta y Paladium. Día 15-X.

EL VICIO Y EL PODER. Norteamericana, en color. 1976. Acción. Dr. Jack Starret. Con Timothy Bottoms, Susan George y Bo Hopkins. Hispamex. Principal Palacio. Día 15-X.

¿VIOLACION Y...? Inglesa, en color. 1974. Drama sexual. Dr. José Larraz. Con Andrea Allan, Karl Lanchbury y Maggie Ford. Trébol Films. Edén. Día 15-X.

EL SEXO ATACA. Española, en color. 1978. Comedia. Dr. Summers. Con Tip y Coll, Gracita Morales, Pepe Riesgo y Rafael Conesa. Daga Films. Rex. Día 15-X.

UN INVESTIGADOR INSOLITO. Norteamericana, en color. 1978. Acción. Dr. Jeremy Paul Kagan. Con Richard Dreyfuss, Susan Anspach, Bonnie Bedelia, John Lithgow, Ofelia Medina y Fritz Weaver. C.I.C. Regio Vistarama. Día 15-X.

CONFIDENCIAS DE UNA ESPOSA ALEGRE. Italiana, en color. 1972. Comedia. Dr. Franco Giraldi. Con Mónica Vitti, Claudine Auger, Orazio Orlando, Corrado Pani y Luigi Proetti. Hispamex. Principal Palacio 1, Liceo y Versalles. Día 15-X.

PUERCO MUNDO. Italiana, en color. 1977. Comedia erótica. Dr. Sergio Bergoncelli. Con Bárbara Rey, Karin Well, Carlo de Mejo, Arthur Kennedy y Alida Valli. EM. Borrás. Día 19-X.

PELAYO & AQUITANIA

¡¡9.ª SEMANA DE CARCAJADAS CON EL DRACULA MAS SEDUCTOR DEL CINE!!

¿Qué les daba a las mujeres que todas deseaban y soñaban con él y sus mordiscos?

GEORGE HAMILTON
SUSAN SAINT JAMES
RICHARD BENJAMIN

VENGA... CORRA... VUELE... para gozar con el primer mordisco de este DRACULA moderno... divertido y actual...

AMOR

AL PRIMER MORDISCO

In film de **STAN DRAGOTI**

SOLO MAYORES DE 14 AÑOS

¡5.ª SEMANA!

américa

BUEN CAVIAR... MUCHO VODKA Y... POCAS BRAGAS...

ADEMAS:

desnuda ante el espejo

LAS CALIENTES BOLCHEVIQUES
(las remeras del volga)

ELMA KARLOVA
KRISTINA WANKHA
ANGELICA SCHLERF

director **C. Tinney**

Clasificada **S**

EXCLUSIVAMENTE MAYORES 18 AÑOS

CINE PUBLI-1

¡5.ª SEMANA

de un filme que asombra por su desgarradora crudeza!!

¿POR QUE HUYE LA JUVENTUD DE SUS CASAS?

NACIDA INOCENTE

TECHNICOLOR

LINDA BLAIR

Director: **DONALD WRYE**

DISTRIBUIDA POR **vincit films**

¡LA VIOLAN CON UN BASTON!!

¿Destruyen o salvan para la sociedad los reformatorios juveniles?

MAYORES 18 AÑOS

Una importante renovación de carteleras

Con el retorno a sus habituales marcos del Teatro Apolo, de las huérfanas de Matías Colada, que encabezan Tania Doris y Luis Cuenca, se despidieron de Barcelona después de semanas de continua actividad, las huérfanas de «Vedetissimo». Y con tal permuta, la temporada se concreta alrededor de una serie de cambios en distintos teatros y la apertura oficial de la Compañía Estable del Teatro Lliure, que también se produce esta semana. Apertura que tendrá lugar el próximo miércoles, día 24, en sesión de noche, con el estreno de «Les tres germanes» —como ya anunciamos en su día, se dieron sólo dos representaciones de pre-

estreno, con ocasión del fin de temporada anterior— en la versión de Joan Oliver, escenografía de Fabià Puigserver y dirección de Lluís Pasqual.

En cuanto a Romea, mañana, martes, día 23, iniciará una corta temporada de actuaciones ese excelente actor de nuestra escena que es Joan Borrás, con un espectáculo que ya había dado a conocer en la Cova del Drac, pero que mereció mejor atención de la que entonces obtuvo, ya que «Sis crits i una sola veu» es un montaje apto para públicos muy amplios. Esta corta temporada de Borrás y «Sis crits i una sola veu», comedia de Carles Valls, se desarrollará desde el 23 de octubre al 4 de noviembre, a base de tres funciones diarias, a las siete de

la tarde, ocho y media y once de la noche, y a un precio singular: 250 pesetas cualquier localidad.

Otro estreno importante para el miércoles: el que prepara Cipe Linkovski en el Teatro Barcelona. Cuando la última actuación de la excepcional actriz argentina, en solitario, en el mismo escenario citado, se anunció que iba a establecerse una colaboración entre Cipe y el inglés Linday Kemp, para montar una biografía escénica de Isadora Duncan. Ese es precisamente el espectáculo que va a dar a co-

nocer ahora en el Barcelona «Isadora». El miércoles, 24, también en sesión de noche.

Y por último, también como novedad, aunque en esta ocasión sin estrenos, temporada de zarzuela en el Victoria, con las noches dedicadas a «La Corte de Faraón» y las tardes a funciones de repertorio. Desde el jueves, día 25, hasta la primera década de noviembre, en que se instalará allí la revista de la que son principales protagonistas Agata Lys y Pawlowski.

Como decíamos, renovación casi total.

CINE CASTILLA

De Lunes a Miércoles
Programación **S**
CRATURAS EN CELO
Y
MUERDAME, SEÑOR CONDE

De Jueves a Domingo
Cine familiar
BETSY
Y
NUNCA EN HORAS DE CLASE

moratin

PROXIMO MIERCOLES

Una de las diez mejores películas de la historia del cine

LA OBRA CUMBRE DE LUCHINO VISCONTI, AHORA DOBLADA E INTEGRADA



Una producción de ALFRED LEVY y EVER HAGGIAG
estrellas
BOGARDE
THULIN
GRIEM
BERGER
VERLEY
ORSINI
SCHOENHALS
KOLDEHOFF
RAMPLING
BOLKAN
escrita por
VISCONTI
con
NICOLA BADALUCCO
ENRICO MEDIOLI
LUCHINO VISCONTI
música de
MAURICE JARRE
producción de
ALFRED LEVY y
EVER HAGGIAG
TECHNICOLOR®
WARNER BROS.

LA CAIDA DE LOS DIOS
(LA CADUTA DEGLI DEI) EN ESPAÑOL

TRES ULTIMOS DIAS DE
«CONFIDENCIAS»

ATLANTICO

A PARTIR DE HOY

OFRECERA LA «OBRA CUMBRE» DEL MAGO DEL CINE WALT DISNEY

¡OIGA LA IMAGEN!
¡VEA LA MUSICA!



Fantasia

CON **TEOPOLO STOKOWSKI**

Y LA ORQUESTA SINFONICA DE FILADELFA

FILMAYER

TECHNICOLOR

(APTO PARA TODOS LOS PUBLICOS)

CAPITOL

HOY, TARDE ¡SOLEMNE ESTRENO!

¡UNA OLA DE TERROR Y LOCURA INVADIRÁ AL MUNDO!

¡¡3 BILLONES DE ABEJAS ASESINAS AMENAZAN ACABAR CON TODA LA HUMANIDAD!!

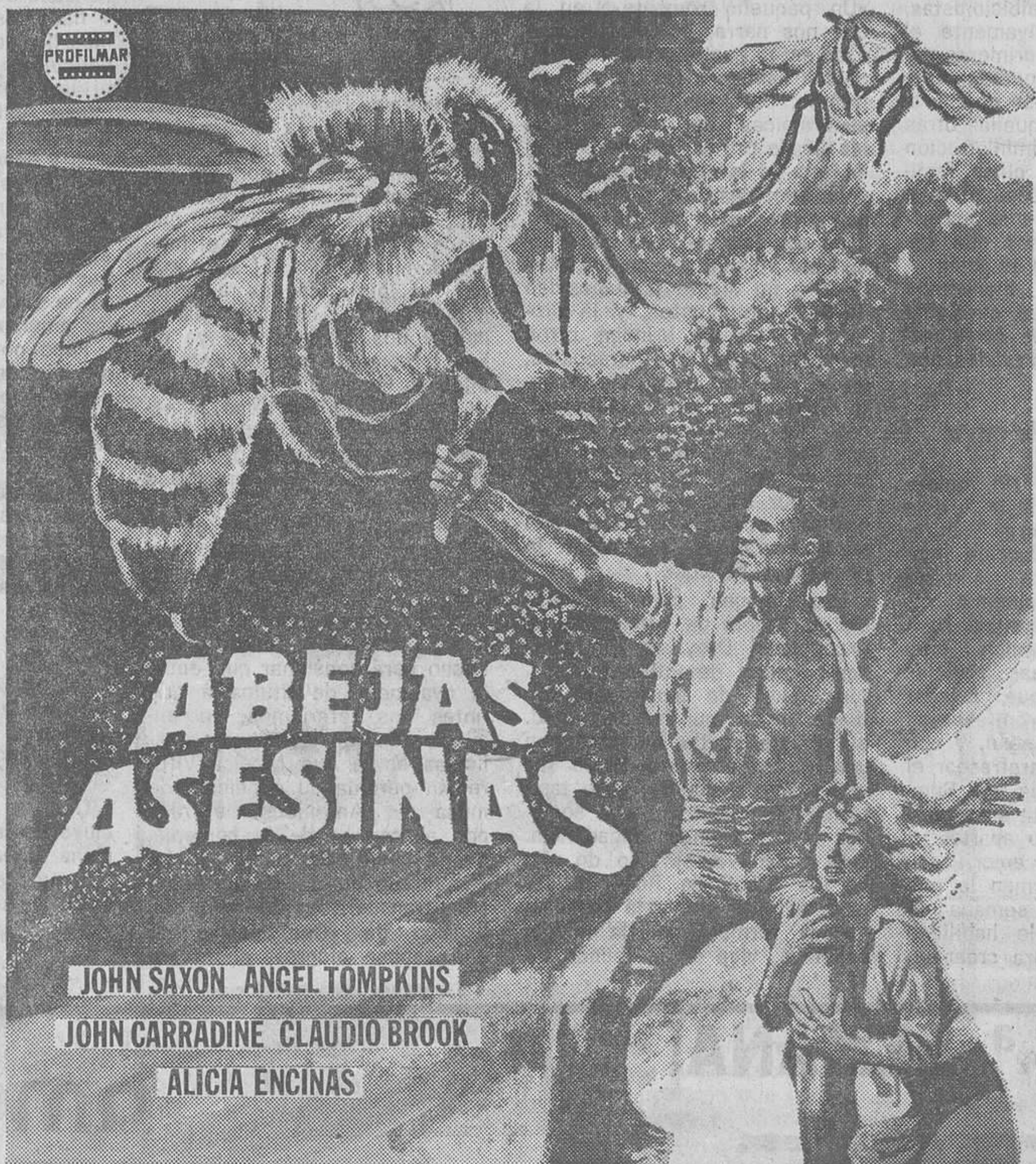

JOHN SAXON ANGEL TOMPKINS
JOHN CARRADINE CLAUDIO BROOK
ALICIA ENCINAS

(Autorizada para mayores de 14 años)
Horario pase película: 4.20, 6.20, 8.15 y 10.20

ROMA

HOY, TARDE, ESTRENO

EL AMOR VENCIO SU EQUIVOCA DESVIACION SEXUAL



“EL AMOR NUESTRO DE CADA DIA”

(TRAUMA SEXUAL)

PAOLA SENATORE.- LUCRETIA LOVE.-
MAURO PARENTI.-
JACQUES BURON.- IVES ARCANEL.

Director.- ANDREE MARCHAND

Co-producción franco-italiana
PIERSON PRODUCTION (Paris) I.C.A.R. (Roma)

EASTMANCOLOR.

Clasificada **S**

CATALONIA FILMS

EXCLUSIVAMENTE MAYORES 18 AÑOS

4 nuevos y colosales éxitos de
Cinema International Corporation

TIVOLI

¡12 SEMANAS DE CARCAJADAS!
¡LA FLOR Y NATA DE LAS COMEDIAS
MAS DESMADRADAS!

**DESMADRE
A LA AMERICANA**



urgel cinema

¡6.ª SEMANA DE TRIUNFAL
ESTRENO DE LA ULTIMA Y
MAS FORMIDABLE PELICULA DE
CARLOS SAURA!



Una producción Elías Querejeta:
Mamá cumple 100 años
con Geraldine Chaplin, Amparo Muñoz, Fernando F. Gómez,
Norman Brisky, Rafaela Aparicio, Charo Soriano, José Vivó,
Angeles Torres, Elisa Nandi, Rita Maiden y Monique Ciron.
Escrita y dirigida por Carlos Saura

BOSQUE CINEMA

¡4.ª SEMANA DE ESPECTACULAR ESTRENO!

Vividor, timador profesional, amante aprovechado...
¡Para él, todo era como un juego!

UNA TURBULENTA HISTORIA DE AMOR, CON
EL TRASFONDO DE LA GRAN FINAL DEL TORNEO
TENISTICO DE WIMBLENDON

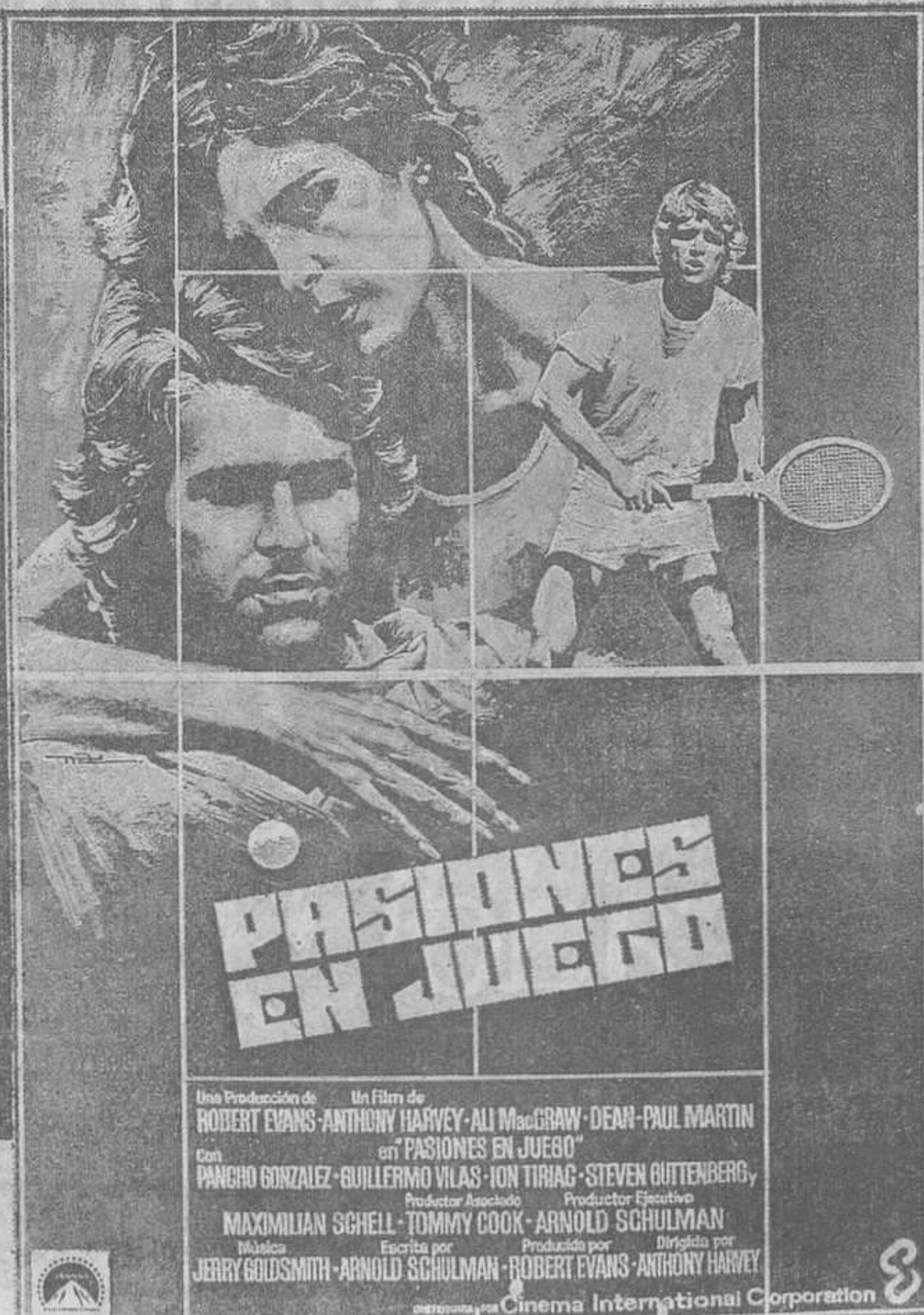

Una Producción de: Un Film de
ROBERT EVANS-ANTHONY HARVEY-ALI MACGRAW-DEAN-PAUL MARTIN
con PANCHITO GONZALEZ-GUILLELMO VILAS-ION TIRIAC-STEVEN GUTTENBERG,
Productor Asociado Productor Ejecutivo
MAXIMILIAN SCHELL-TOMMY COOK-ARNOLD SCHULMAN
Escrita por Dirigida por
JERRY GOLDSMITH-ARNOLD SCHULMAN-ROBERT EVANS-ANTHONY HARVEY
Cinema International Corporation

REGIO VISTARAMA PALACE

¡2.ª SEMANA DE FORMIDABLE EXITO!
¡ACCION Y SUSPENSE A MANOS LLENAS!

ERA TAN ASTUTO QUE TODOS LE LLAMABAN:
«EL OJO QUE TODO LO VE»



**un Investigador
Insólito**

RICHARD DREYFUSS
SUSAN ANSPACH
BONNIE BEDELIA
JOHN LITHGOW
OFELIA MEDINA
FRITZ WEAVER

Guión de:
ROGER L. SIMON
Basada en su novela

Dirigida por
JEREMY PAUL KAGAN

Producida por
CARL BORACK y
RICHARD DREYFUSS

Música de:
BILL CONTI
TECHNICOLOR®



PARA MAYORES DE 16 AÑOS

DISTRIBUIDA POR:
Cinema International Corporation



Batiburrillo

El próximo día 30, y con la presencia de Florinda Chico como figura del espectáculo, se iniciarán en la Parrilla del Ritz, los montajes que para aquel local y sus cenas-espectáculo, tiene pensados José Buira, hasta hace poco tiempo creador de revistas en el Teatro Victoria. Junto a Florinda, diversas atracciones para una nueva dimensión de la noche barcelonesa.

El próximo fin de semana, los días 26, 27 y 28, el cuadro escénico del Casal Catòlic de Sant Andreu, cumplirá con esa tradición teatral de todos los Santos. Pero como la fiesta ha desaparecido del calendario, la gente de Sant Andreu se lo toma un poco a broma y dará a conocer «Dan Cuan Tanario», drama sangriento, aspelusnante i harroroso, según el programa, para diviersion de propios y extraños.

CINE VERDI Situado en la barriada de GRACIA
Verdi, 32 tel 2285133 A PARTIR DE HOY, LUNES

ADEMAS
Petro Fabian.
Guya Lauri.

El jovencito

Pecados Carnales de una Campesina

HELENE CHANEL
LUCIO FLAUTO
FLORA SAGGESE

Excelsior

¡EN LA MEJOR TRADICION DE AGATHA CHRISTIE!



ASESINATO POR DECRETO

ROBERT A. GOLDSTON presenta un film de BOB CLARK
con CHRISTOPHER PLUMMER, JAMES MASON, DAVID HEMMINGS, SUSAN CLARK, ANTHONY QUAYLE, JOHN GIELGUD, FRANK FINLAY, DONALD SUTHERLAND como "The Psychiatrist" Robert Lees, GENEVIEVE BUJOLD como Annie Crook.
"ASESINATO POR DECRETO" "MURDER BY DECREE"

14 AÑOS

ars A PARTIR DE HOY
«se pone los zuecos»
y camina en 3 SESIONES, 3:
3.50 - 6.55 - 10

Palma de Oro Cannes 78

«L'albero degli zoccoli» **el arbol de los zuecos**
un film de Ermanno Olmi

ARCADIA WALDORF **PALADIUM**

HOY LUNES, TARDE ¡¡GRANDIOSO ESTRENO!!

PETER FALK - PETER BOYLE - WARREN OATES
en

EL MAYOR ROBO DEL SIGLO

director: WILLIAM FRIEDKIN

Technicolor **THE BRINKS JOB**

AUTORIZADA TODOS LOS PUBLICOS

¡¡POR DOS MILLONES DE DOLARES CUALQUIER HOMBRE ES CAPAZ DE HACER CUALQUIER PROEZA O HAZAÑA...!!

¡¡¡La historia MAS AUDAZ Y DIVERTIDA DEL SIGLO

sobre el más espectacular robo del siglo!!!

Ni la alarma, ni la caja blindada ni la policía... nadie podía detener la astucia y el valor de aquel grupo de atracadores

camelot Rda. San Pedro, 19-21 Pza. Urquinaona. Tels.: 301 73 33 - 301 72 31

TEMPORADA DE INVIERNO
PRESENTA CADA NOCHE LA ACTUACION DE
GAUCHOS - 4
Excepto jueves y vísperas festivos.
Reserva de mesas

PARKING EN EL MISMO EDIFICIO URQUINAONA PARK

BAILEN **DIAMANTE**

DESDE HOY, LUNES ¡SOBERBIO PROGRAMA!

¡¡El film que hace correr fuertes escalofríos en la piel del espectador!!

«EL LEGADO» NO SER EL ELEGIDO SIGNIFICABA... ¡LA MUERTE!

KATHARINE ROSS SAM ELLIOTT

El Legado (The Legacy)
D-RIGIDA POR RICHARD MARQUAND

Además, ESTRENO de las aventuras y el suspense en la mejor película de espías

ORDEN INTERPOL, SIN UN MOMENTO DE TREGUA

MAYORES DE 18 AÑOS

Borrás

GRANDIOSO Y ESPECTACULAR EXITO DE
LA ULTIMA PELICULA DE BARBARA REY
¡¡SECUESTRADA EN ITALIA!!

«Si han añadido escenas, valiéndose de una doble, no dudaría en demandar a los productores.»

BARBARA REY, en «SEMANA»

VEA ESTA
PELICULA Y
JUZGUE UD.
SI ES ELLA O
SU DOBLE...

BARBARA
REY en



PUERCO MUNDO

un film de SERGIO BERGONCELLI

con Karin WELL, Carlo de MEJO, Eduardo BEA, Tony FUENTES
con WILLIAN BERGER y ARTHUR KENNEDY y ALIDA VALLI
una producción EXCLUSIVAS MOLPECERES P.C. y TECISA de Madrid
y A.C. de Roma eastmancolor

Distribuida por SUPER FILMS
(Rigurosamente para mayores 18 años)
Pase película: 5, 6.50, 8.40 y 10.30

PARIS

HOY TARDE
ESTRENO

SOR EMANUELLE... ¡Y LAS COLEGIALAS!

¡Ante aquellas muchachas sin prejuicios, SOR EMANUELLE no pudo resistir la violencia llamada del sexo...!

LAURA
GEMSER

es



SOR EMANUELLE

CON
Mónika Zanchi
Vinja Locatelli
Pia Velsi
Gabriele Tinti

CLASIFICADA "S"

DIRECTOR:
Joseph Warren

eastmancolor

(Rigurosamente autorizada mayores 18 años)

Pase película: 5, 6.50, 8.40 y 10.30

DIORAMA

HOY MATINAL
ESTRENO

DOS VICTIMAS INOCENTES SALVAJEMENTE
VIOLADAS EN EL ULTIMO TREN DE LA NOCHE

ES TAN BRUTAL, TAN VIOLENTA,
QUE OJALA NUNCA SUCEDA...



Clasificada S

ENRICO MARIA SALERNO · FRANCO FABRICI · MARINA BERTI

VIOLACION EN EL ULTIMO TREN DE LA NOCHE

FLAVIO BUCCI · MACHA MERIL · GIANFRANCO DE GRASSI Eastmancolor Director: ALDO LADO

EXCLUSIVAMENTE MAYORES 18 AÑOS

la sala de repertorio del
CENTRICO

de lunes a miercoles

La política victoriana y la de transición española contemplan, mal, al gay. Dirigen Hughes y De la Iglesia.



EL DIPUTADO

LOS JUICIOS DE Oscar Wilde

El GAY es triste, el GAY es alegre...

de jueves a domingo

Fassbinder y Lester: dos visiones superdistintas de unos amores verdaderos. Lo gay «is different»...



LA LEY del HOMBRE
mas fuerte

THE RITZ

CINEMA VERGARA

LA PELICULA DE LOS 5 «OSCAR»
INCLUIDO EL DE
MEJOR PELICULA DEL AÑO

ROBERT DE NIRO

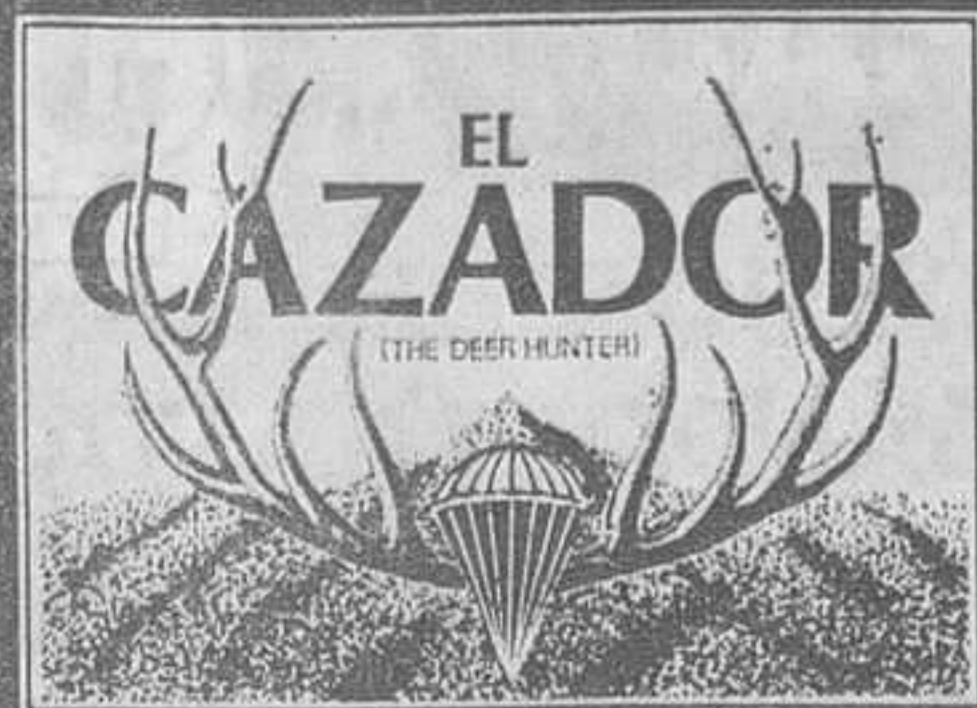

Un film de **MICHAEL CIMINO**

HORARIOS PROYECCION PELICULA: 3.30, 6.35, 9.45

EDEN



**EROTISMO,
VIOLENCIA
Y TERROR
EN UN FILME
SOBRECOGEDOR**

(Continua 10 mañana)

**¡Atrévase ahora! ¡Entre en un mundo de SEXO
y SUSPENSE MORTAL!**



Violación y...?

ANDREA ALLAN · KARL LANCHBURY · MAGGIE WALKER

DIRIGIDA POR JOSEPH LARRAZ · GUIÓN DE DEREK FORD

DIRECTOR ARTISTICO JOHN HOESLI · DIRECTOR DE FOTOGRAFIA TREVOR WRENN · EDITOR: ROY DEVERELL

ADEMAS:



**La última orgia
de la Gestapo**

APRENDIO A AMAR LA VIDA PORQUE LE ENSEÑARON A MORIR
SOLO MAYORES DE 18 AÑOS

**Más novedades para
la semana**

Si pasamos cuentas de las novedades que se nos brindan estos próximos días, algunas de las cuales ya hemos comentado, y otras que vamos a incluir a continuación, podremos darnos cuenta que afrontamos una de las semanas más llenas de noticias teatrales del año. Y ello sin sumar a las noticias de Barcelona las representaciones del Festival Internacional de Teatro de Sitges, que se aproximan al medio centenar, justo a lo largo de tan sólo diez días.

Lo cierto es que, para una ciudad de las dimensiones físicas de Barcelona, una lista como la que hoy podríamos ofrecer es justo lo que debería producirse con reiteración semanal. Y es lo que el prestigio cultural de la urbe merecería, aunque a la hora de la verdad, falten espectadores para todo cuanto se produce. Este es otro problema, en el que no es fácil entrar aportando soluciones factibles e inmediatas. Pero dejemos tales reflexiones y vayamos a dar cuenta de esas novedades a que nos referíamos.

Será el próximo fin de semana, viernes, sábado y domingo, en que se inicie la 2.ª Campaña Popular de Teatro, que va a desarrollar la Peña Cultural Barcelonesa, en su teatro de la calle Baja de San Pedro, 55. El primero de los espectáculos que allí se darán a conocer es «El tuerto es rey», de Carlos Fuentes, a cargo de la compañía Teatro Espacio Vacío, de México, bajo la dirección de Enrique Mirjares. Grupo y comedia que volverán a ocupar aquel escenario en los sucesivos fines de semana: los días 2, 3 y 4, y 9, 10 y 11 de noviembre. Ya a finales de noviembre entrará en actividad la segunda compañía, la titular de actores de la Peña, con «Milagro en el mercado viejo», de Dragún. Pero de esto ya habrá tiempo para hablar.

Otro estreno y otro ciclo que se inicia se producen en Romea, en la mañana del domingo, día 28. Se trata del XXVI Cicle de Teatre per a nois i noies, de «Cavall Fort», que se prolongará hasta el 23 de diciembre.

CAESAR'S

Restaurante - Buffet
presenta su show

con el humor de
RAMON
y la voz de
ALEJANDRA ALDAO



Avda de Roma, 2 y 4 Tel. 3254872
TORRE CATALUNYA

Buffet Mediodía: 600 ptas.
Buffet Noche: 1250 ptas.
a partir 23 horas ticket:
consumición y espectáculo: 500 ptas.

**automáticamente
le damos jabón**

a sus manos

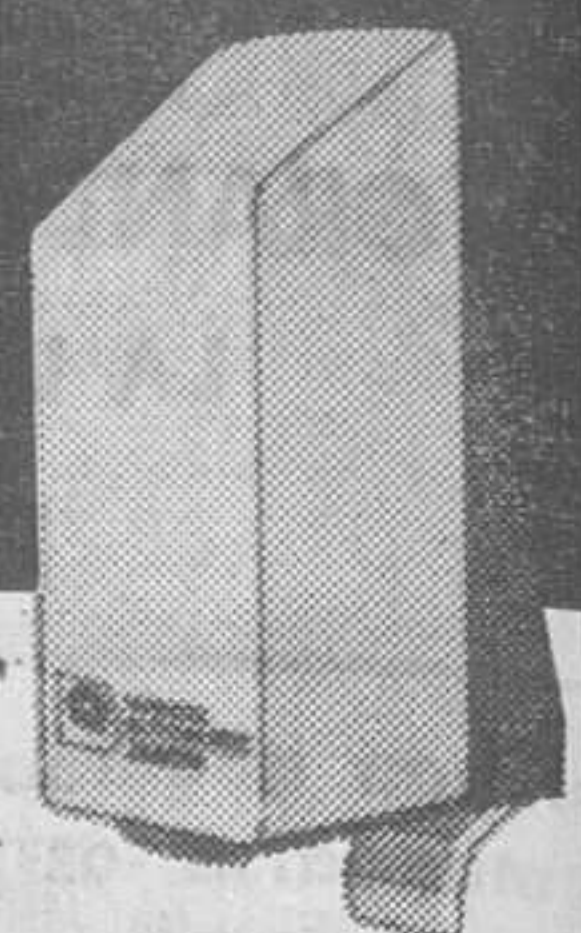

**WINTEL
AUTOMATIC
JABON**

SISTEMA HIGIENICO Y PERSONAL.

PAPEL AUTOMATIC, S.A.
GUADIANA, 25 · TEL. (93) · 4211311 · BARCELONA-14

PALACIO DEL CINEMA PALACIO BALANA RIO

HOY, TARDE, ¡ESTRENO!

5 perversas y ardientes muchachas y un hambriento mucho hispánico en... ¡la primera película cómico-erótica producida en esta bendita tierra!

**PODRÍAS
CON
CHICAS
A LA VEZ**

CLASIFICADA



Guión,
Fotografía
Dirección **IGNACIO F. IQUINO**

ELLAS SON MAS QUE AMIGAS... ¡ES LA MODA!

(Rigurosamente para mayores de 18 años)
Distribuida por SUPER FILMS

PETIT PELAYO

(Continua, 10 mañana)

LA MONOTONIA DEL HOGAR LA LLEVO A BUSCAR
OTROS HOMBRES...



**LA CHICA
DEL
PIJAMA
AMARILLO**

con RAY MILLAND, DALILA DI LAZZARO
RAMIRO OLIVEROS, MICHELE PLACIDO,
HOWARD ROSS, ANTONIO FERRANDIZ,
FERNANDO FERNAN GOMEZ
y MEL FERRER en el papel del Profesor Douglas
escrito: FLAVIO MOGHERINI

SOLO MAYORES DE 18 AÑOS

2.ª SEMANA DE DOS SOBERBIOS ESTRENOS

EL MUNDO DE LA PROSTITUCION Y SUS PODEROSOS TENTACULOS



**TRAFICANTES
DE PLACER**

**LA ESCUELA
NIKON**

Cursos teórico-prácticos de fotografía y revelado blanco, negro y color. Información y suscripciones: c. Laforja, 118. Teléfono número 200-29-46

PUERTA ANTI-ROBO
10 puntos de anclaje. Nueva cerradura inapalancable XAMA SISTEMAS PATENTADOS
Desde 1.500 Ptas. al mes

Puertas HERCAS. Avda. José Antonio, 144 Hospital. Tel. 335 26 50

LIDO - JAIME I

(Tel.: 225-49-19) (Tels.: 247-11-02 y 247-43-96)

UN DOBLE PROGRAMA QUE NI PINTADO PARA LOS AMANTES!! 10.ª SEMANA DE EXITO

Chica pequeña, pero... **muy sexy**



CLASIFICADA (S)

Conjuntamente con el sublime y único en el arte de hacer el amor **KAMASUTRA**

CALDERON

ARKADIN 1

BONANOVA

HOY LUNES, TARDE

¡ALEGRE Y DIVERTIDO ESTRENO!

¡¡El «menage a trois» más espectacular de los últimos tiempos!!

La amaban los dos, la deseaban los dos...

¡¡Y ella quería igual a los dos!!

¡¡NI SIQUIERA EL MATRIMONIO PODIA SEPARARLOS...!!!

¡¡Y LA POSESION DE AQUELLA MUJER NO PODIAN RESOLVERLO A BOFETADAS...!!!

LES PAGABAN POR JUGAR AL FÚTBOL... PERO PREFERÍAN JUGAR A LAS DAMAS.

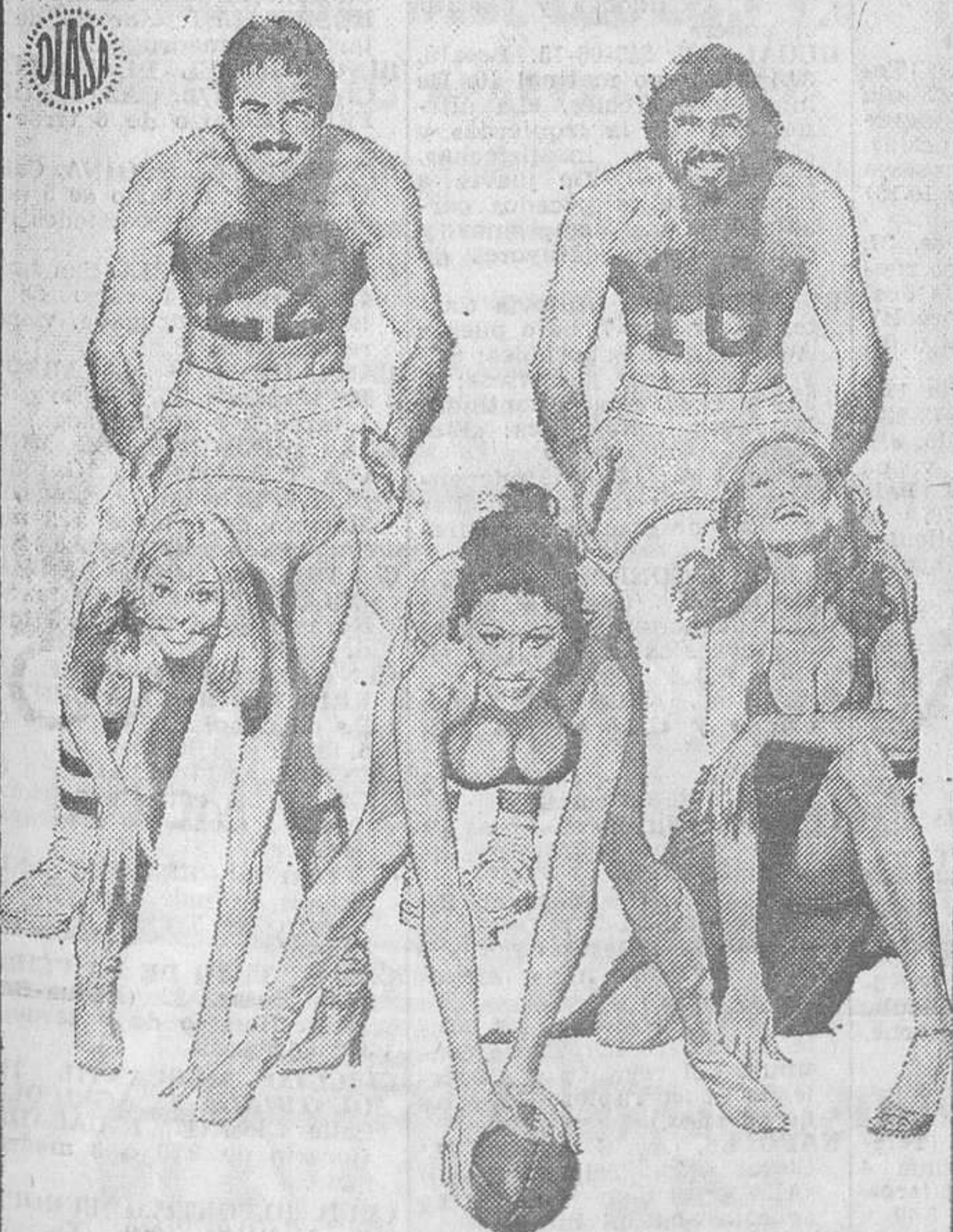

BURT REYNOLDS · KRISTOFFERSON
JILL CLAYBURGH

“DOS MAS UNO... IGUAL A DOS”

Directo **MICHAEL RITCHIE**

AUTORIZADA PARA TODOS LOS PUBLICOS

Un lunes de octubre

El pasado lunes, día 15, hizo su presentación y despedida, en Rómea, un importante grupo musical chileno, que causó una más que agradable sorpresa en los espectadores que acudieron a oír sus interpretaciones.

Nos estamos refiriendo a «Los Jaivas», que evolucionaron su rock inicial hacia raíces puramente de la América del Sur, con resultados tan brillantes que

su concierto doble resultó un auténtico acontecimiento para los amantes de este tipo de música. Y fue lamentable que la actuación se ciñera a un solo día, porque muchos despistados se quedaron con el afán de conocer a músicos de los que todos los críticos especializados hicieron tan notables —y más que merecidos— elogios.

Enlazando por horas con este doble concierto de singulares

resonancias, se produjo en Terraza Martini la entrega de uno de los pocos premios teatrales que se otorgan en Barcelona, el «Margarida Xirgu», que concede anualmente la Peña Carlos Lemos a la actriz que, a juicio de un jurado, más ha destacado en el curso de la anterior temporada por su trabajo.

El premio correspondió a Carme Fortuny, por su trabajo en

«El doble otoño de Mama Bistrza-Casi Fedra», la comedia de Ramón Gil Novales que se estrenó en la Sala Villarroel y en la que daban la réplica a Carme, dos Carlos: Lucena y Sales. Para entregar el galardón, se desplazó expresamente a Barcelona, sólo por horas, Núria Espert, que lo había obtenido el año anterior también por su incorporación del mismo personaje mítico.

ARKADIN 2 3.ª SEMANA

Superando a cuantas películas EROTICAS haya podido ver...

¡¡AUN TODAVIA MAS... EL LIBRE CAMBIO DE PAREJA!!

¿UNA NUEVA FORMA DEL AMOR?



EXCLUSIVAMENTE MAYORES 18 AÑOS

CLASIFICADA (S) V.O. SUBTITULADA

V.O. subtitulada en español SOLO MAYORES 18 AÑOS

DORADO Hoy, tarde ¡Gran estreno!

¡LA OBSESION DEL JUEGO FUE DEGRADANDOLE HASTA LIMITES INSOSPECHADOS!

¡Una soberbia interpretación de JAMES CAAN!

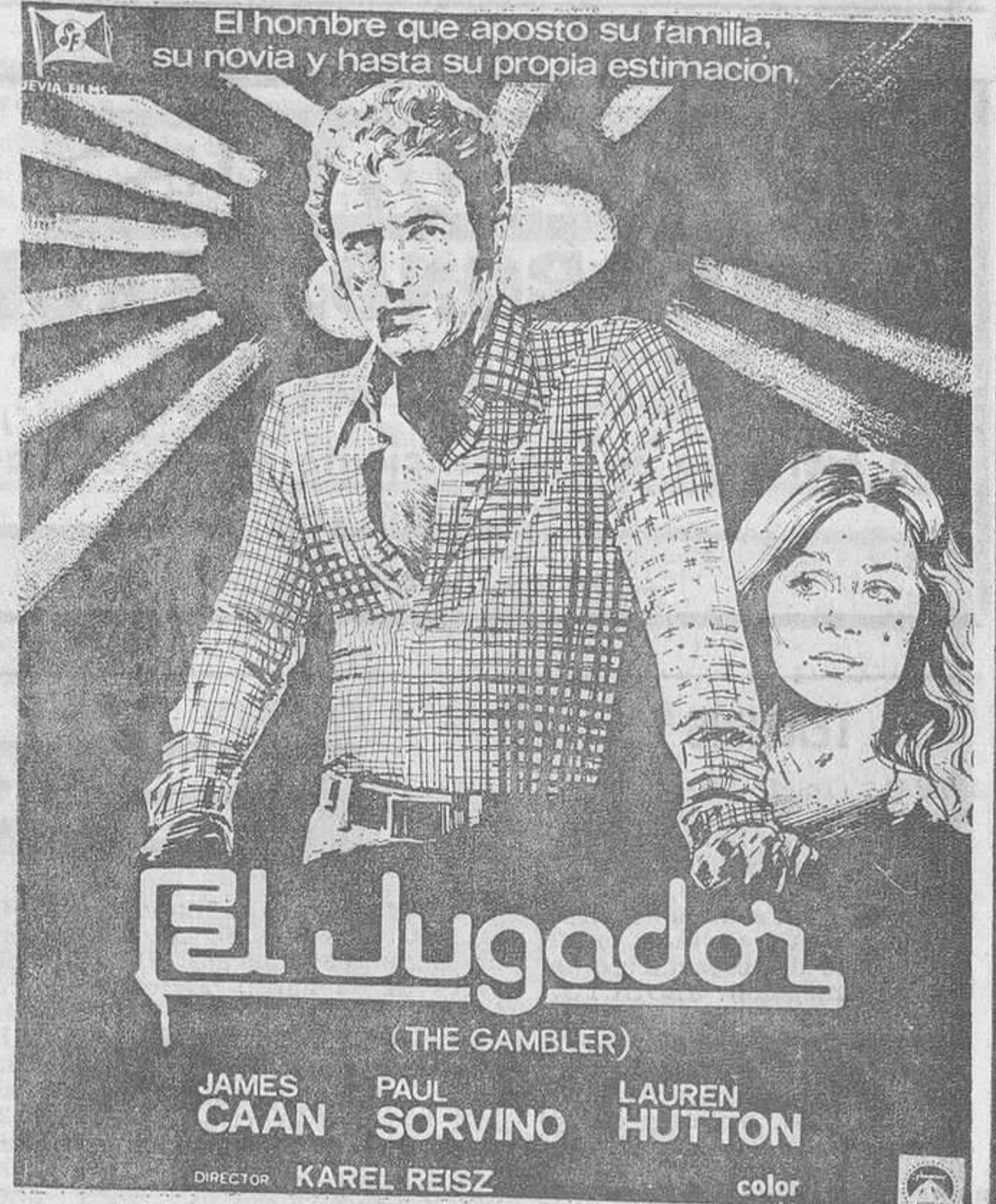

JAMES CAAN PAUL SORVINO LAUREN HUTTON

DIRECTOR KAREL REISZ color

(Autorizada para mayores de 18 años) Pase película: 4.25, 6.30, 8.30 y 10.30

PRINCIPAL PALACIO 1

LICEO VERSALLES ABC

A partir de hoy

OFRECERAN CONJUNTAMENTE LA 3.ª SEMANA DE ESTRENO DE UNA PELICULA DE TREPIDANTE Y EXPLOSIVA ACCION.

SIR LEW GRADE presenta una producción DAVID NIVEN Jr. JACK WIENER



EVASION EN ATENEA

ROGER MOORE TELLY SAVALAS DAVID NIVEN CLAUDIA CARDINALE STEFANIE POWERS

Director GEORGE P. COSMATOS

Además: LUIS DE FUNES en **EL GENDARME SE CASA**

HOY ESTRENO EN

CAPSA

EL TAMBOR DE HOJALATA

un film de VOLKER SCHLÖNDORFF según la novela de GÜNTER GRASS

Palma de Oro Festival de Cannes 1979

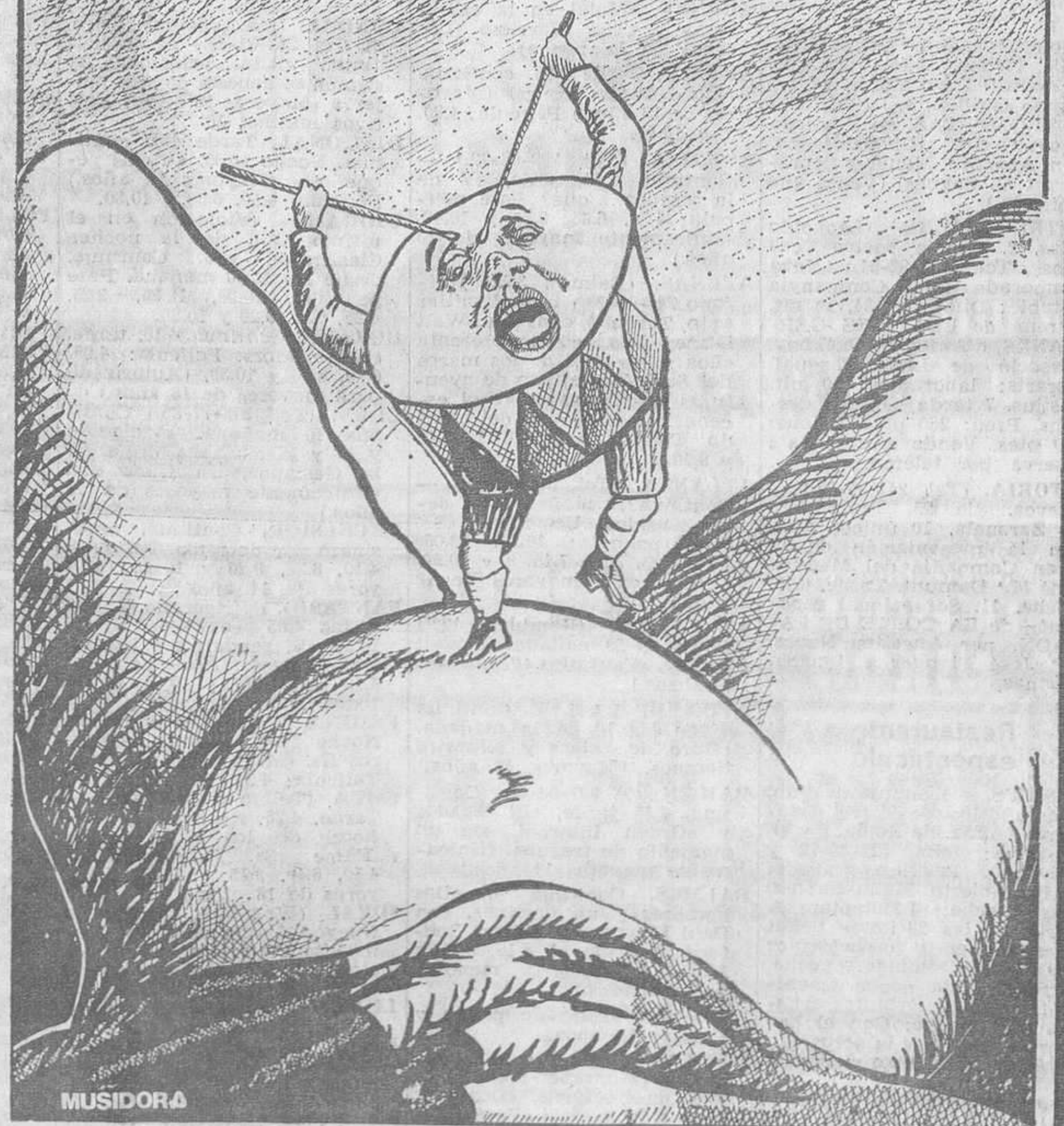

MUSIDORA

Una coproducción FRANZ SEITZ FILM-BIOSKOP FILM-ARTEMIS (R.F.A.)-ARGOS FILMS (Francia)

Novela publicada por EDICIONES ALFAGUARA

COMPLEMENTO: "HARPYA" PALMA DE ORO AL MEJOR CORTOMETRAJE CANNES '79

¡ATENCIÓN! maldá e INFORMAN:

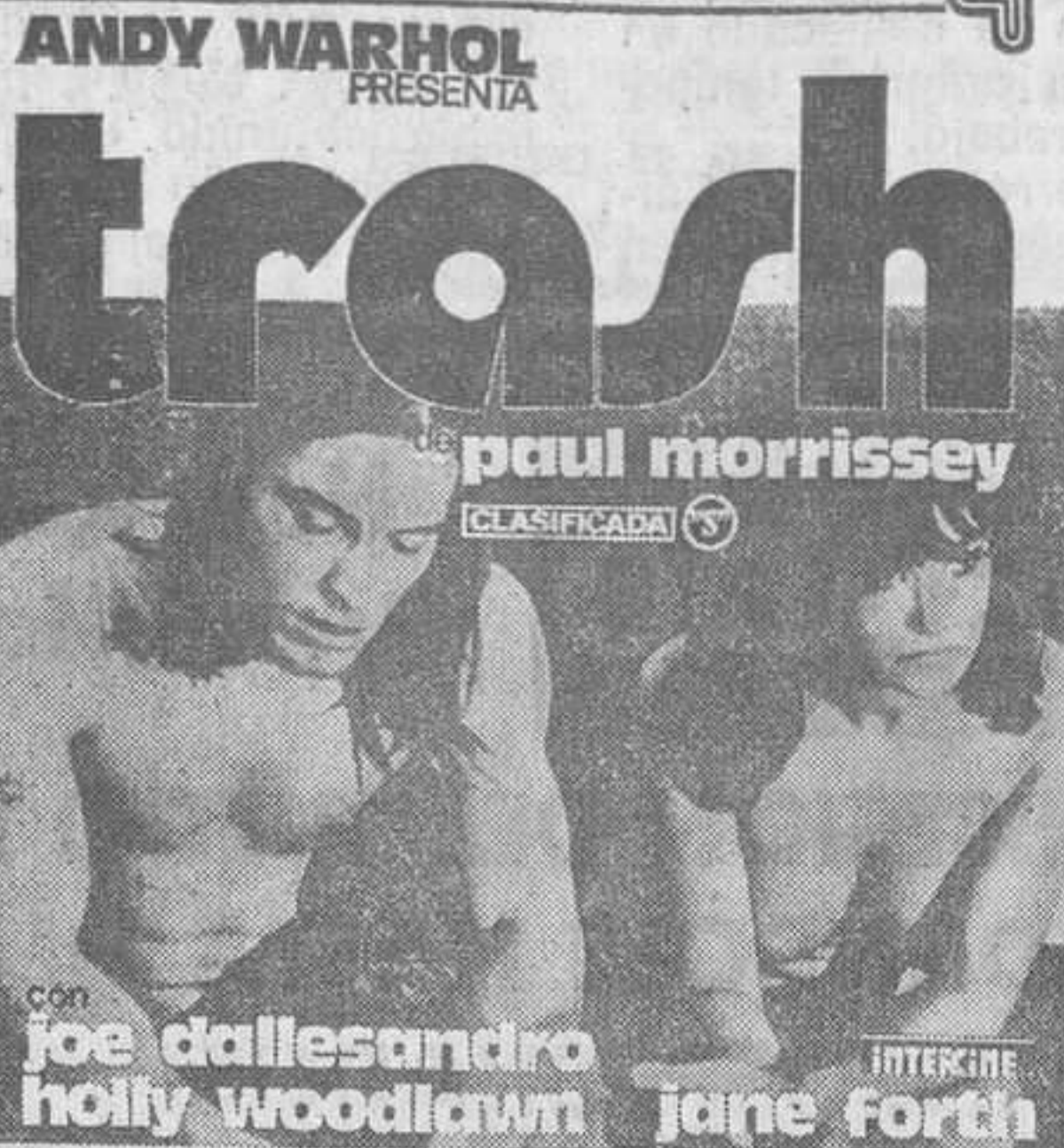

Para quienes acusan a TRASH de PORNOGRAFICO:

- WARHOL: hombre clave en el arte de hoy en día.
TRASH: filme reconocido mundialmente como obra maestra del 'underground'.
PASOLINI: responsable de la versión italiana.

Y para razones más actuales, recuerden la crítica barcelonesa en peso, que se ha decantado por el filme de MORRISSEY, reconociendo toda su carga EROTICA, SEXUAL, SOCIAL y CRITICA, pero nunca PORNOGRAFICA.

Femina ¡LA PELICULA DE LA MAXIMA ACTUALIDAD!

Perros Callejeros II



ÁNGEL FERNÁNDEZ FRANCO ('El Torero') en 'PERROS CALLEJEROS II' con VERÓNICA MIRIEL, RAUL RAMÍREZ, REYES POVEDA, CONRADO TORTOSA...

18 AÑOS

NOVEDADES

JAMES BOND, HEROE DEL ESPACIO!

¡La Tierra ya no era suficiente para sus apasionantes aventuras!

TODOS LOS PUBLICOS

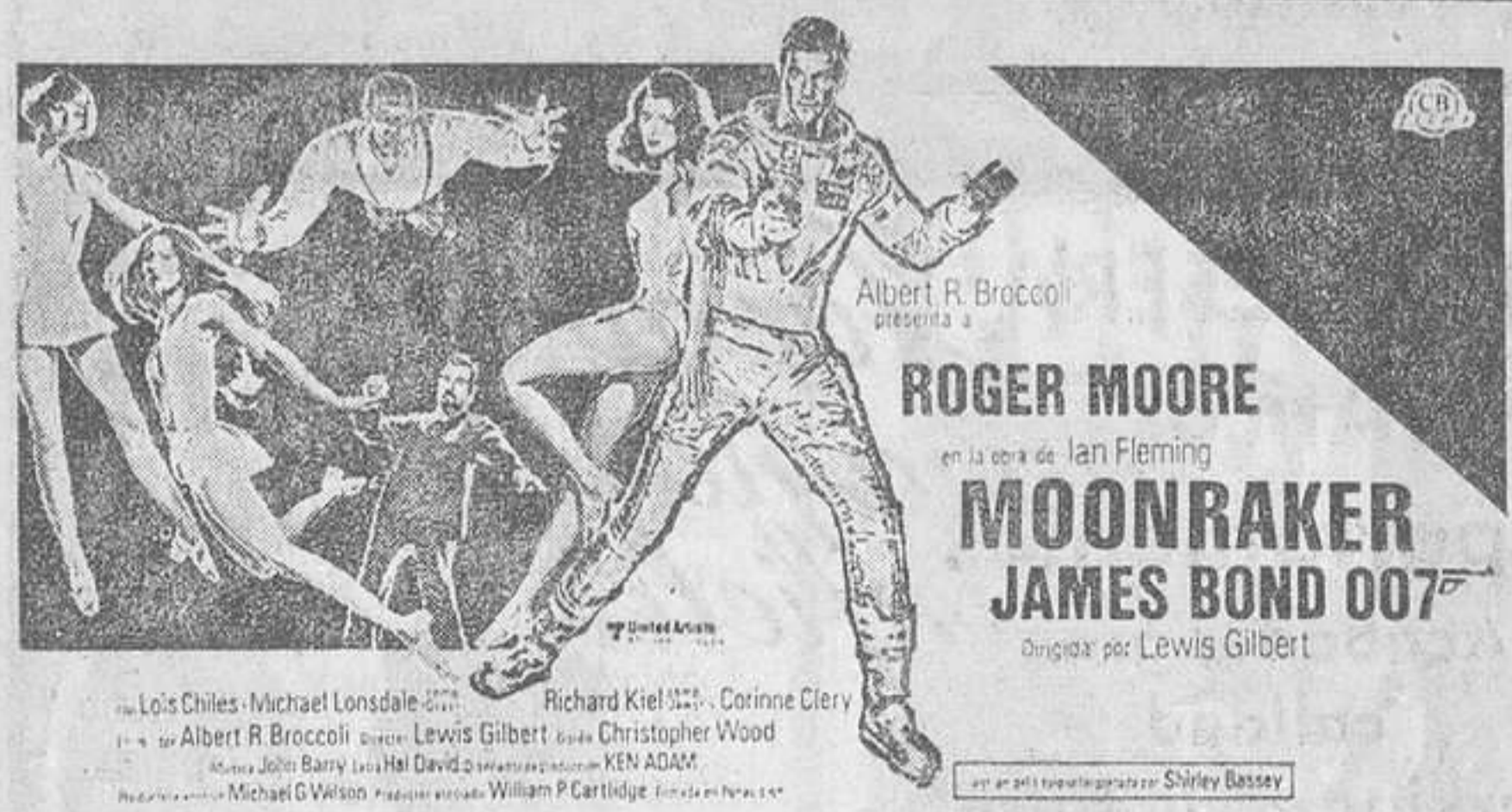

TEATROS

APOLLO. (Teléf. 241-40-06.) Tarde, 6.15. Noche, 10.45. Hoy descansan de la Compañía. Mañana, vuelven Tania Doris y Luis Cuenca...

ALCAZAR. Tarde continúa, a las 4.40. Noche 10.10. 'El expreso de medianoche'. (Mayores de 18 años.) Película: 4.50, 7 y 10.30.
ALEXANDRA. (Tel. 215-05-06.) Continúa 4 tarde, 'Querido papá'. Pase película: 4.15, 6.25, 8.15 y 10.30.

ARCAZAR. Tarde continúa, a las 4.40. Noche 10.10. 'El expreso de medianoche'. (Mayores de 18 años.) Película: 4.50, 7 y 10.30.
ARCAZAR. Tarde continúa, a las 4.40. Noche 10.10. 'El expreso de medianoche'. (Mayores de 18 años.) Película: 4.50, 7 y 10.30.

VICTORIA. (San Andrés-Po Fabra y Puig, 53.) 'El regreso' y 'Muerte de un corrupto'. (Mayores 16 años.)
ATRACCIONES
MUSEO DE CERA. (Rbla. Sta. Mónica, 4 y 6.) Nuevos escenarios y nuevos personajes de actualidad...

CARTELERIA

MENSAJES COMERCIALES
ofertas y demandas

VENTAS PISOS

VALLE DE ARAN

VENDO

Apartamento en Baqueira totalmente amueblado. Capacidad 4 camas. Garaje 2 plazas. Magníficas vistas y orientación
Precio: 3.000.000

Casa Aranesa en construcción, situada en Betrén, frente a Estación y Hotel Tuca. Superficie 250 m2. Consta de: Sala-comedor con chimenea, cocina-office, aseo de servicio, 6 dormitorios, 3 baños, jardín, 2 plazas de garaje.

Interesados llamar al teléfono: 943 - 429770 en horas de oficina, lunes, martes y miércoles 973 - 640206 en horas de oficina, jueves, viernes y sábado

PUEBLO SECO

Paseo MONTJUICH, 32 - 34
ENTRADA 250.000 PTAS.

● Apartamentos de 1 y 2 dormitorios ● Salón-comedor ● Cocina incorporada ● Magníficos acabados ● Terraza ● Soleados

Facilidades 11 años

ACEPTAMOS SU PROPIO PISO COMO PARTE DEL PRECIO

SPAI

Información, de 10 a 1.30 y de 4 a 8 Festivos, de 10 a 2, en la obra
Teléfono 228-86-05

CONDES DE BELL-LLOCH, 92

MAGNIFICOS APARTAMENTOS

- Acabados de lujo — moquetas — jardineras — armarios empotrados, etc.
- Perfectas comunicaciones (Metro-Bus) entre Plaza del Centro y Estación de Sants
- Precios y condiciones interesantes, ideal para inversionistas
- Visite apartamento amueblado, de 11 a 14 y de 15.30 a 19, incluso festivos

OSMAR - VALLS — Tuset, 21 — 209-17-55 y 209-15-98

ATENCION

EN
CALELLA DE LA COSTA
CONSTRUCTOR VENDE:

POR 150.000 PTAS. DE ENTRADA
Y 12.500 PTAS. AL MES

Apartamentos junto al mar, de 1-2 y 3 dormitorios, con oficina equipada, chimenea-hogar, piscina y parking
Informes al Tel. 329-77-33

PLAYA DE ARO

CONSTRUCTOR VENDE DOS APARTAMENTOS
LLAVES MANO

DE 1 y 2 DORMITORIOS DOBLES

2 baños, 2 terrazas, acabados de primera calidad, piscina, tenis, supermercado, zonas ajardinadas, hípica, etcétera
Precio total desde 1.100.000 Ptas.

Tel. 209-52-00, 209-54-34 y (972) 81-79-15 — Señor MARTI
Mando detallada información

PASEO MARITIMO - PRIMERA LINEA

LA ESCALA

Apartamento privilegiado directo de constructor
Entrada 600.000 resto a convenir hasta 11 años

MANDO INFORMACION
Señor FONT — Tel. (972) 77-05-54

¡UNICA OPORTUNIDAD!

PLAYA DE ARO

Me urge vender apartamento, 1.500.000 Ptas.
Tel. 209-88-90 — Señor FONT

EN EL MISMO PUERTO

LA ESCALA

La comodidad y el lujo de amarrar en la puerta de su casa-apartamento único. Entrada 750.000 + hipoteca, resto a convenir

FACILITO DOCUMENTACION COMPLETA
Señor MAS — Tel. (972) 77-05-58

ESTUDIOS

180.000 Ptas.

entrada con llaves en mano
**BALMES - MITRE
PUTXET**

Calefacción, baño completo, cocina americana
c. ESCIPION, 38
FREMÁN, S. A.
c. CASTELLNOU, 61

**BALMES -
TRAVESERA**

Aticos
Apartamentos

Acabados gran calidad
Parking en la finca
Condiciones a convenir

C. La Granada,
14-16

Directos

constructor

Tel. 217-34-74

HOSPITALET

Avda. José Antonio, 23 (esq. a FF. CC. Catalanes). 3-4-5 dormitorios, desde 1.800.000. Amplias facilidades 15 años. Entrada desde 300.000 Ptas. Visibles en el propio edificio, de 11 a 1 y de 4 a 7. Festivos, de 11 a 2

Tel. 209-17-55 — 338-69-51

INVERSIONISTAS

20 magníficos apartamentos totalmente amueblados. Entradas desde 200.000 Ptas. 3 dormitorios, comedor-estar, cocina, baño. A 20 Km. de Barcelona y a 2 Km. del mar, en la mejor zona del Maresme. Disponen de calefacción individual a gas ciudad, teléfono, luz, agua y gas contratados. Piscina y amplios espacios ajardinados. 17 años de facilidades. Visite piso muestra en Cabilis. Aptos. San Sebastián.
Inf. Tel. 217-45-36 y 228-87-07

NIKER

ZONA RESIDENCIAL

Pisos de 1, 2, 3 dormitorios, comedor-estar, cocina americana, baño completo, zona verde propia, aparcamientos libres. Entradas desde 300.000 Ptas. Siéntase libre. Es una creación hecha a su medida.
c. GRAN VIA, bloque «D», frente a los Cuarteles de Lepanto
Tel. 228-87-00 y 228-87-07

NIKER

VENTAS CASAS

CASAS-CHALET

Con jardín. Una o dos plantas. 3 o 4 dormitorios a sólo 39 Km. de Barcelona. En el mismo pueblo de COLLBATO
Ideal para VIVIR todo el año

Todos los servicios instalados. Magníficas comunicaciones

Desde 200.000 pesetas entrada

RESTO 15 años facilidades

Informes: Tel. 223-09-75

VENDO TORRE

PLAYA DE ARO - BAGUR

Preciosa, a estrenar, entrega de llaves HOY MISMO, acabados de lujo. ¡Hay que verla! Precio 2.400.000. Entrada desde 400.000 Ptas.

Información: 318-64-21 y 318-23-28

Si quiere le puedo enviar foto y plano

PARTICULAR VENDO

CHALET DE MONTAÑA

Construcción de estilo inglés. Sin muebles, muy confortable. Tiene 4 hab. Grandes. Salón-biblioteca con salita directa al jardín. Gran comedor y bonito porche con arcos de medio punto. El terreno es de 1.000 m2. y está totalmente ajardinado. Tiene una gran vista al Montseny. Ideal para olvidarse de todo. Estupendas comunicaciones. Necesito una entrada mínima de 900.000 Ptas., del resto daría buenas facilidades, para más detalles:

Tel. 209-12-34, de Barcelona
Sábados y festivos (972) 86-02-75, de Arbúcies — Señor MAÑE

NAVIDADES EN LOS PIRINEOS

en su chalet de alta montaña

sólo tenemos DOS para terminarlos el 1 de diciembre del 79, precios de apartamento. Facilidades 11 años. 3 hab., estudio, salón-comedor con chimenea-hogar, cocina, baño y aseo, garaje, pizarra, madera y piedra, con 400 m2. de jardín, en la mejor zona de la CERDANA. Enviamos fotos y planos

Tel. 254-39-04 — Señor IÑIGO

VENDO EN EL MONTSENY

CHALET TIPICO DE MONTAÑA

Su construcción es nueva por estrenar. Está situado en montaña junto al pueblo de Arbúcies, el jardín del Montseny. Es magnífico para quien le guste toda la comodidad en la montaña, con vistas frente a las Agudes y el Turó del Home y a la vez en 20 minutos se puede irse a la playa, en Blanes, Lloret o Playa d'Aro. Tiene 5 hab. dobles con arm. emp. Gran salón con chimenea hogar. Comedor de ensueño. Gran cocina. Jardín con piscina, césped y abetos. Garaje 2 coches, etc., etc. Precio T. 1.730.000 Ptas. y facilidades 11 años. Entrada 420.000 Ptas.

Informes: Señor GUÉLL — Tel. 200-00-89, de Barcelona
Sábados y festivos: Tel. (972) 86-02-75, de Arbúcies

CHALET SUIZO

VENDO A ESTRENAR

Es ideal para familia que quiera estar en plena naturaleza y cerca de la ciudad (a 39 Km. de Barcelona). Sin estar aislados. (Hay otras torres cerca formando un armonioso conjunto de gran calidad). A la vista todo es bosque. Gran clima y pureza de aire (700 m. de alt.) y unas vistas impresionantes desde el Montseny a Montjuich. Se compone de 5 hab. Salón-biblioteca-comedor, todo con parquet roble. Vigas vistas. 2 baños. Cocina tipo alemán de roble. Garaje 2 coches. Jardín de pinos y abetos con piscina y barbacoa. Precio T. 1.730.000 y fac. 11 años. com. Entrada 420.000 Ptas.

Informes: Señor DALMAU — Tel. 200-02-78, de Barcelona
Sábados y festivos: Tel. 865-06-50

VENDO TORRE NUEVA

**SOBRE PLAYA D'ARO
A PRECIO DE COSTE**

Es ideal para personas de categoría que deseen combinar descanso total con las diversiones y atractivos que ofrece la zona de Playa d'Aro. La casa es de 4 hab. con armarios empotrados. Salón y comedor con terraza de magnífica panorámica. Terreno de 53.000 Plm2. SE ENSEÑARA LA TORRE SIN COMPROMISO. SE PIDE UNA ENTRADA MINIMA DE 1.200.000 Ptas. y del resto se darán buenas facilidades. Si Ud. quiere una buena torre esto puede ser lo que busca

Informes: Tel. 200-04-99, de Barcelona — Señor HUGUET

**URGE VENDER
TORRE
CERCA DE
BARCELONA**

Por autopista sin peaje y parada autobús cada hora
Por sólo 1.600.000 Ptas. a pagar en 8 años y medio
Teléfono 250-13-06 — Señor RODRIGUEZ

ANDORRA LA VELLA

EN VENTA
CASA CHALET

- 14 llits — 4 banys — calefacció — Aparcament cobert
- Bona oportunitat, molt cèntric
- Preu 12 milions

L'informaran àmpliament al Tel. 209-17-55

ZONA RESIDENCIAL

PORT DEL COMTE

Centro de interés Turístico Nacional
Verano - Invierno

MAGNIFICOS CHALETS de 3 habitaciones ● Cocina ● Comedor estar ● Chimenea-hogar ● Baño completo ● Terraza ● Porche ● Interiores madera ● 16.000 Plm2. de terreno

2.150.000 pesetas

Solicite información: PORT DEL COMTE

Pza. Eguilaz, 10, Entlo. Tel. 204-18-52, de Barcelona - 17

NOMBRE
POBLACION TEL.
DOMICILIO

MENSAJES COMERCIALES
ofertas y demandas

VENTAS CASAS

LLAFRANCH

VENDO TORRE SOBRE LA MAR

Muy confortable, con calef. y teléfono, 4 hab. dobles con armarios empotrados, 2 baños y aseo, comedor-salón con chimenea y una gran cristalería con vista a la mar, cocina totalmente equipada. Garaje para varios coches. Tiene mucho terreno todo ajardinado con piscina de agua salada. Está sólo a 100 m. de la mar.

Quiero venderla a un particular
MI teléfono: 250-13-06

¡OFREZCO REALIDADES!

1.ª LINEA PLAYA

DISPONGO DE LOS MEJORES
CHALETES EN

Playa de Aro, S'Agaró, Lloret

3, 4 y 5 hab. con y sin piscina. Construcciones de primera calidad. Todos los servicios a estrenar. Precio total con terreno incluido 2.480.000 Ptas. entrada mínima y facilidades hasta 11 años. También construyo a su gusto

LLAMEME

SEGURO NOS ENTENDEREMOS
Tel. 239-47-82 — Señor GINER

**VDO. CHALET «LOS SAUCES»
EN PLAYA DE ARO**

Tiene 5 hab. dobles con vestidores. Una de ellas suite con baño compartido, 3 baños completos con sanitarios y azulejos Italianos. Living comedor 75 m2. con 2 niveles y bar bodega en gruta de piedra. Cocina provenzal con barra y mesa desayunos. Garaje 2 coches y barca. Jardín 112.000 Plm2. con rocallas y lago. Carpintería maciza en roble. Precio 1.850.000 Ptas. y facilidades hasta 11 años. Entrada mínima 550.000 Ptas.

Informes: Tel. 200-00-34, de Barcelona — Señor ARCOS
INTERMEDIARIOS ABSTENERSE

CONSTRUCTORA CHALETES

Directo de constructor, estudiamos todas las posibilidades de pago hasta 10 años
Facilitamos proyecto a su medida y posibilidades
Tel. 301-19-27 y 301-19-85

**CALA
CANYELLES
TORRE DE LUJO
FRENTE AL MAR**

Acabados gran
calidad
Calef. piscina,
dos garajes
Trato directo
propietario
Tel. 347-05-31

**¡OPORTUNIDAD!
Vendo chalet**

Zona SITGES, por 950.000 Ptas.
Tel. 217-93-00 (extensión, 57)

**PRIMERA LINEA
DE MAR**

**S'AGARO
VENDO
TORRE**

por traslado lugar residencia
ME URGE. No agencias
Tel. 250-13-06

MALGRAT

por el precio de un alquiler
● SU CHALET
● SU TERRENO
a 400 m. playa
Facilidades 12 años
Tel. 215-63-35 y 215-63-29

Solar + torre

2.100.000 Ptas.
— En pueblo Roda de Bará, Costa Dorada.
— Venta de solares urbanos con todos los servicios instalados.
— Torre de 3 habitaciones por 1.500.000 Ptas. (25 construidas).
— Entrada a convenir y resto facilidades a 120 meses.
— Estación de ferrocarril a 100 m.
Informes al Tel. 215-25-00 (ENVIAMOS FOTO)

COSTA BRAVA

vendo casa de piedra en Pueblo, cerca de Figueras, planta baja y 2 pisos, 12 habits., terraza, garaje. Ideal para Restaurante o Colonia Verano, 2 millones
Razón: Propietario
Tel. (972) 50-45-09

**ZONA RESIDENCIAL
EL BALCON DE MASNOU**

(APROBADA POR G.P.U.)
Solares de 21.000 Plm2. con todos los servicios acabados a 1.000 m. de mar y a 500 del pueblo. Espléndidas vistas panorámicas. Chalets ya habitados. Ideal para vivir todo el año
Amplias facilidades de pago
Informes: Tel. 317-60-24

**PLAYA DE ARO, S'AGARO,
S. FELIU DE GUIXOLS**

Están a sólo 3 minutos de nuestra zona RESIDENCIAL EN
STA. CRISTINA DE ARO
Inauguramos 2.ª fase. Parcelas de 10.000 a 20.000 palmos2. Más de 100 torres habitadas. Obras finalizadas. Aprobada por C.P.U.
**SEA DE LOS PRIMEROS EN CONSULTARNOS
NO SE ARREPENTIRA**
Amplias facilidades — Directo de propietario
Informes: Tel. 317-60-24

**PARA CONSTRUIR
SU CHALET NECESITA**

Experiencia, Diseño, Facilidad de pago y Rapidez
NOSOTROS PODEMOS OFRECERLE
● 20 años de experiencia ● Variedad de diseños ● Pagos a convenir ● Rapidez de entrega ● Sin riesgo de su dinero ● Trato directo constructor ●
Si su necesidad y nuestra oferta coinciden y tienen su terreno en Cataluña, contacte con nosotros
PRO - CHALET
Bruch, 151, 4.ª, 1.ª — Barcelona - 37 — Tel. 207-39-00

**¡GRAN OCASION!
CARDEDEU**

ULTIMOS SOLARES
A SOLO 20 KILOMETROS
DE BACELONA

— Solarés en zona residencial dentro del Casco Urbano
— Servicios terminados
— No es urbanización

3 ULTIMOS CHALETES TERMINADOS
INTERIORES A SU GUSTO
DIRECTO DE PROPIETARIO
PRECIOS UNICOS EN LA ZONA
Teléfono 317-74-32

ESTABLECIMIENTOS

**OFICINAS
EN VENTA**

170 m2.

Calle Tuset

45.000 pesetas m2.
Entrada y facilidades a negociar
Hipoteca 10 años
Acabadas y decoradas para ocupar hoy mismo
Totalmente exteriores

TRATO DIRECTO

Tel. 218-88-02
Señor MOLINA

**Zona Tuset
Local 557 m.²**

Para establecimiento de categoría. Trato directo propietarios
Tel. 347-05-32

ZONA DE GRACIA

LOCAL 108 m2.
c. Ros de Olano, 22
LOCAL 160 m2.
c. Planeta, 13

SANT CUGAT

A 50 m. Ayuntamiento
LOCAL 200 m2.
c. San Buenaventura, 8
Inform.: PROADISA
c. CASPE, 19
Tel. 317-13-28 — Barcelona

NAVES INDUSTRIALES

Nuevas, a estrenar

En Polígono Industrial CAN CARNE

Junto a Sabadell, a 1 kilómetro de
CASTELLAR DEL VALLES

- Diversos modelos y superficies, con servicios instalados, incluido teléfono
- Patio de uso exclusivo
- Aislamiento techo en fibra vidrio y aluminio
- GAS NATURAL, opcional

También construimos «SU NAVE» según sus necesidades
MAXIMAS FACILIDADES

Créditos de hasta el 70 % del total a invertir, al 11 % de interés

INFORMACION Y VENTA: LIBIR, S. A.

Polígono Industrial CAN CARNE: Ctra. Sabadell a Castellar, Km. 5,800
Tel. 714-55-66/56-66/57-54/53-62

En Barcelona: Gran Vía Carlos III, 63, bis, Entlo. 2.ª Tel. 330-92-61/27-54
En Terrassa: Plaza Maragall, 3 y 5. Tel. 783-19-19

En edificio propiedad de la CAIXA

**OFICINAS
EN ALQUILER**

Superficies desde 90 m2.

Completamente acabadas. Ocupables hoy mismo. Acabados de primera línea, como corresponde a un edificio emplazado en el centro comercial y de negocios de Barcelona

BALMES, 89-91
(esquina Mallorca)

INFORMACION EN EL PROPIO EDIFICIO Y EN

IBUSA

Tel.: 258-61-00. General Mola, 4

MERCADO MODERNO

CARNES, PESCADOS, VERDURAS, ETC.

En la calle Badal, 57 al 65 — Tel. 332-86-58/62

(PRIMER CINTURON DE RONDA)

64 LOCALES, ¡VEALOS!

ENTRADA Y FACILIDADES DE PAGO A CONVENIR
ATENCIÓN DIRECTA POR SUS PROPIETARIOS

Lunes a sábado, de 10 a 1.30 y de 4 a 8
Domingos y festivos, de 11 a 2

CLIENTES ASEGURADOS POR VARIOS MILES DE VIVIENDAS DE RECIENTE CONSTRUCCION ALREDEDOR DEL MERCADO

VARIOS

INVERSIONISTA:

Aceptaría uno o varios socios con aportación capital (Mínimo 1.000.000), para ampliación negocio en funcionamiento dedicado a venta confección. Escribir a la Ref. n.º 3.917 de Gispert Publicidad, Balmes, 10 — Barcelona (7)

ATENCION

VENDO ACCIONES

BANCO DE EUROPA, S.A.

INTERESANTE PRECIO
Teléfono 226-98-43

**más calor con sólo
pulsar un botón**



más sol...
más calor...
más economía...
Fabricado por:



inform. 882 0136
c. ARLES, 4/A
Balanya - Hostalet's
(BARCELONA)

...PIDALO A SU PROVEEDOR!!

¡LIQUIDACION TV COLOR!

SIN INTERMEDIARIOS
VENGA LO ANTES POSIBLE A RESERVAR SU TELEVISOR POR SOLO

57.900 ptas.
(CON ANTENA INCORPORADA)
• PRECIO TOTAL CON IMPUESTOS INCLUIDOS
• CON GARANTIA Y PRECINTO DE FABRICA
• ENTREGAS A TODA CATALUNA

DIPUTACION, 113 - 115
(ESQ. BORRELL)

(NO CERRAMOS AL MEDIODIA)

VENTAS TERRENOS

MAHON (MENORCA)

La segunda oportunidad de

CALA CANUTELLS, para 20 únicos propietarios, un terreno con fachada al mar, todos los servicios terminados, Aprobado C.P.U., para Ud. que quiere tener un ambiente distinto, chalet a su gusto, llaves en mano en 3 meses. Vendemos directos propietario
Inf.: Tel. 224-34-06

Lo mejor de la semana

Cinematográficos

Una semana, esta que hoy empieza que podemos considerar más que aceptable, dentro del tono mediocre a que nos tiene acostumbrados televisión en sus largometrajes. Directores como Rouben Mamoulian, Luchino Visconti o François Truffaut aparecen muy de tanto en tanto en la pequeña pantalla y por ello los aficionados al buen cine y el telespectador en general puede estar contento con la prevista emisión de sus películas en estos próximos días.

El miércoles a las siete de la tarde, se inicia un nuevo ciclo de cine español bajo el título de El cine policíaco. Para abrir la serie se emite el film de Ignacio F. Iquino, Brigada Criminal. Iquino ha probado en esto del cine todo tipo de suertes, desde películas de corte religioso, pasando por las típicas de «oeste americano», hasta llegar a su última etapa de cine erótico, rayando en la pornografía a la española. «Brigada Criminal» interpretada por José Suárez, gira en torno a las aventuras de un policía novato infiltrado dentro de una banda de delincuentes, y los apuros que la situación acarrea al «social» cuando es descubierto. Película de poco interés, aunque pueda resultar entretenida.

La reina Cristina de Suecia, es la segunda cinta dedicada a Greta Garbo en Cine-Club, el viernes en el UHF a las nueve. Es ésta una de las míticas películas de «la divina», y su argumento se desarrolla bien lejos de la realidad histórica que el título podría predecir. Se trata ante todo de que resplandezca la «reina Garbo» antes que la histórica soberana de los sue-

cos. Tanto por la dirección de Mamoulian, como por la interpretación de la Garbo, el filme resulta de apreciable interés.

La triple sesión cinematográfica del sábado se inicia a las tres y media de la tarde, después del cuarto episodio de Don Quijote, con una entretenida historia de Sherlock Holmes y su elemental doctor Watson, en El perro de Baskerville. Una muestra de buen cine policíaco inglés con gotitas de terror incluidas. Por la tarde, en La Clave, UHF a las siete y media, La terra trema, de Luchino Visconti, una película que resulta imprescindible para entender la obra global del director italiano. Los intérpretes son los pescadores de la ciudad siciliana de Aci Trezza, está hablada en siciliano, y el argumento gira sobre los problemas de una modesta familia de pescadores empeñados a establecerse por su cuenta y librarse del exopolio de que son objeto por parte de los intermediarios. Tanto por el tema como por la realización, La terra trema es más que recomendable. En Sábado Cine, a las diez de la noche, La noche americana, de François Truffaut. La película trata en su acción dos temas a la vez: por un lado el argumento de una película que está rodando un equipo cinematográfico, y por otro las frustraciones, problemas, alegrías y tristezas de los miembros de ese equipo. Buena puesta en escena y brillante la interpretación de la sensual Jacqueline Bisset.

Y el domingo, en Filmoteca TV, a las ocho y cuarto de la tarde en el UHF, La casa de las palomas, interpretada por Ornella Muti y Lucía Bosé. Filme nada más que discretito.

En cuanto a los telefilmes de la semana, reseñar que esta tarde en la sobremesa, el episodio de Así es Hollywood tratará de la «imaginación» de los guionistas de la «meca» de cara a presentar lo que serán los siglos venideros. Veremos fragmentos de Viaje alucinante, La guerra de las galaxias y El planeta de los simios.

El miércoles finaliza en Grandes relatos, La Fundación, y el jueves empieza Los mejores años de Miss Brodie, serie de siete capítulos, interpretada por la actriz Geraldine McEvan, y que muestra el ambiente escolar y en general las costumbres de la vida inglesa de los años treinta.

Si Robin Tripp no se lleva lo que se dice del todo bien con el padre de su compañera, más problemas le causará la visita de la madre de ésta, una señora con unos hábitos sociales poco corrientes. El nido de Robin, el viernes a las diez. El domingo en La casa de la pradera, asistiremos a la boda de la hija mayor del matrimonio, Mary, con su pretendiente, ex profesor Adam Kendall. La chica antes de decir el reglamentario «sí» piensa en los posibles problemas al ser ambos invidentes.

El domingo a las ocho, en caso de que no haya fútbol, Estrenos TV, con una historia de las luchas entre dos bandas de la mafia americana, Honrarás a tu padre.

Divulgativos

El viernes, a las ocho y cuarto, Más vale prevenir dedicará su tiempo a las enfermedades de corazón, y las formas de mantener la salud del motor de nuestro cuerpo. El hombre y la

Tierra, el mismo viernes, a las nueve y media, tratará de uno de los más populares animales de la fauna española: la perdiz roja.

Musicales

Victor Balaguer será el jueves, a las ocho y cuarto, el invitado de Canciones de una vida. Y el sábado, a las cuatro, en el UHF, segundo episodio de Retrato en vivo, que tratará los aspectos artísticos y humanos del cantante brasileño Roberto Carlos.

Teatro

El jueves, a las nueve, por la Segunda Cadena. Teatro estudio presentará la obra de Tirso de Molina: El burlador de Sevilla. El papel de don Juan Tenorio recaerá esta vez en Javier Escrivá. Y en Estudio 1, el domingo, a las diez de la noche, Los marqueses de Matute.

Circuito catalán

Tanto hoy como mañana por la tarde se emitirán los dos últimos espacios informativos dedicados al Estatuto que se vota el jueves. Por otra parte, hoy empieza la novela Avui no vindrem a sopar, de María Aurelia Capmany. Una mujer viuda vive sola con la ama de llaves. La nostalgia de sus recuerdos se ve herida con el problema generacional que se entabla entre ella y su joven hija casada. El miércoles, Dr. Caparrós, medicina general, programa de humor de la mano de Joan Capri. Y a continuación, Historia del cine a Catalunya, con el episodio «Com es divertia la nostra gent» (1896).

M. A. M.

CONSIGA LA MAXIMA RENTABILIDAD A SU DINERO

Invierta en estudios-apartamentos listos para alquilar en el centro de la ciudad. — Precios muy atractivos de inmediata revalorización. Solicite información a:

ALVAREZ VALLS, S. A.

Consejo de Clientes, 360. Teléfono 302-44-62

Per negociar el contingut de l'autonomia de Catalunya necessitem força.

Hem demostrat moltes vegades la nostra identitat irrenunciable: l'Onze de setembre, les manifestacions per l'estatut, etc.

El dijous 25 hem de donar una resposta històrica: No anar massivament a votar l'Estatut pot significar que les nostres reivindicacions nacionals siguin desatenses, que triguin més les solucions.

El tremòmetre que mesurarà la nostra força davant del Govern de Madrid serà el nombre de vots emesos el dia 25.

¿Catalunya és teva? Tu decideixes. Sí a l'Estatut



Ctè. de Barcelona

Jueves día 25:

Haz posible con tu voto la autonomía de Cataluña

VOTA EL ESTATUTO



Table with columns 1-0, containing lottery numbers and amounts. Includes sub-headers: LOTERIA NACIONAL, SORTEO DEL DIA 20 DE OCTUBRE DE 1979, SORTEO 41/79, Lista acumulada de las cantidades que han correspondido a los números premiados, clasificados por su cifra final. Also includes a small image of a lottery ticket.

Dijous dia 25:

Catalunya ha de votar
ordenadament,
massivament,
fent honor al seu prestigi
de poble cívic i responsable

VOTA L'ESTATUT
VOTA PER CATALUNYA



GENERALITAT DE CATALUNYA

Locales electorales para el referéndum de l'Estatut

JUNTA ELECTORAL DE ZONA DE ARENYS DE MAR

Relación de Secciones y locales electorales de las Juntas de Zona de esta provincia:

Arenys de Mar
Distrito 1, sección 1.ª - Ateneo Arenyense, calle Anselmo Clavé, n.º 20.
Distrito 1, sección 2.ª - Colegio de la Presentación, rambla del P. Fita, n.º 94.
Distrito 2, sección 1.ª - Gran Casino, calle José Antonio, n.º 20.
Distrito 2, sección 2.ª - Casal Parroquial, calle Primo de Rivera, n.º 23.
Distrito 2, sección 3.ª - «Cassal», rambla O. Pol, n.º 73.
Distrito 2, sección 4.ª - Escuela Graduada Mixta, calle Ana M.ª Ravell, n.º 10.

Arenys de Munt
Distrito 1, sección 1.ª - Cine Colomer, rambla Gmo. Franco, n.º 57.
Distrito 1, sección 2.ª - Generalísimo Franco, n.º 22.
Distrito 2, sección 1.ª - Escuela Comarcal Mixta, calle Diputación, n.º 2.
Distrito 2, sección 2.ª - calle San José, n.º 3.

Calella
Distrito 1, sección 1.ª y 3.ª - Escuelas Pías, calle Jubara, n.º 39.
Distrito 1, sección 2.ª - Escuela Profesional, calle Jubara, n.º 100.
Distrito 2, sección 1.ª y 2.ª - Escuela Cía. de María, calle San Pedro, n.º 120.
Distrito 3, sección 1.ª - Escuelas Nacionales, calle San Jaime, s/n.
Distrito 3, sección 2.ª - Hotel Kactus, calle Arzobispo Costa y Fornaguera.
Distrito 3, sección 3.ª - Padres Agustinos, calle San Jaime esquina Balmes.

Campins
Distrito único, sección única. - Escuela Mixta, plaza de la Constitución, s/n.

Canet de Mar
Distrito 1, sección 1.ª - Colegio Iglesias de E. G. B., calle Eusebio Colart, n.º 13.
Distrito 1, sección 2.ª - Escuela Ingenieros Técnicos de Géneros de Punto, plaza Industria, n.º 1.
Distrito 1, sección 2.ª - Calle San Ignacio, n.º 9.
Distrito 1, sección 4.ª - Biblioteca Popular, paseo Ntra. Sra. Misericordia, n.º 3.

Fogás de Tordera
Distrito único, sección única. - Antiguas Escuelas, Escuelas-diseminado.

Gualba
Distrito único, sección única. - Escuelas Nacionales, calle Obispo Poncio, s/n.

Malgrat de Mar
Distrito 1, sección 1.ª - Casa Cultural, calle Pasada, n.º 12.
Distrito 1, sección 2.ª - Colegio E. G. B. San Pedro Chanel, calle P. Alsina, n.º 13.
Distrito 1, sección 3.ª - Parvulario, calle Badalona, s/n.
Distrito 2, sección 1.ª - Colegio E. G. B. Montserrat, calle Escuelas, n.º 18.
Distrito 2, sección 3.ª - Colegio Fontlladosa, calle Fontlladosa, núms. 7-5.

Palafolls
Distrito único, sección 1.ª - Escuelas Nacionales, calle Calvo Sotelo, n.º 2.
Distrito único, sección 2.ª - Escuelas Nacionales, calle Nueva San Ginés, n.º 8.

Pineda de Mar
Distrito 1, sección 1.ª - Pabellón Municipal de Deportes, calle Barcelona, n.º 33.
Distrito 1, sección 2.ª - Escuela Nuestra Señora del Rosario, calle Gimo. Franco, número 44.
Distrito 1, sección 3.ª - Escuela San Juan Bautista, plaza de Oriente, s/n.
Distrito 1, sección 4.ª - Guardería Infantil Municipal, calle San Jaime, n.º 38.
Distrito 1, sección 5.ª - Dispensario Municipal, plaza Reyes Católicos, s/n.
Distrito 1, sección 6.ª - Local anexo Parroquia, avenida Mediterráneo, n.º 40.

Sant Aciscle de Vallalta
Distrito único, sección única. - Escuelas Nacionales, calle Escuelas.

Sant Celoni
Distrito 1, sección 1.ª - Grupo Escolar, Grupo Escolar Puigdellers.
Distrito 1, sección 2.ª - Sociedad Recreativa Ateneo, calle Hímn. Emiliano, número 1.
Distrito 1, sección 3.ª - Colegio señorita Rosita, calle Vallgorguina, n.º 2.

Distrito 1, sección 4.ª - Cine Catalunya, plaza Joaquín de Sagnier, n.º 9.

Distrito 1, sección 5.ª - Escuela Formación Profesional, calle Alfonso Moncanut.
Distrito 2, sección 1.ª - Escuelas Nacionales, calle Escuelas, n.º 2 (La Batlloria).

Sant Cebrià de Vallalta
Distrito único, sección única. - Escuelas Nacionales, pasaje Coris, s/n.

Sant Esteve de Palautordera
Distrito único, sección única. - Escuelas Nacionales, calle Escuelas, s/n.

Sant Pol de Mar
Distrito único, sección 1.ª - Edificio Jardín Infancia, calle Santa Clara, n.º 2.
Distrito único, sección 2.ª - Casals dels Avis, calle José Antonio.

Santa Maria de Palautordera
Distrito 1, sección 1.ª - Escuelas Nacionales, calle General Quelpo de Llano, n.º 2.
Distrito 1, sección 2.ª - Escuela Pont Trencat, Vía Augusta, n.º 2.

Santa Susana
Distrito único, sección única. - Escuelas Nacionales, plaza José Antonio, n.º 5.

Tordera
Distrito 1, sección 1.ª - Escuelas Nacionales, c. Dr. Fleming, n.º 5.
Distrito 1, sección 2.ª - Guardería Hermanas Carmelitas.

Distrito 2, sección 1.ª - Local bajos buque. Nadal, n.º 1.
Distrito 2, sección 2.ª - Guardería Parroquial calle San Andrés, s/n.

Vallgorguina
Distrito único, sección única. - Casa Parroquial, plaza de la Iglesia.

Villalba Saserra
Distrito único, sección única. - Escuelas Nacionales, c. Montseny, s/n.

La sección especial de los residentes en el extranjero figurarán incluidos, a efectos de votación, en las Secciones y locales que aparecen en cursiva o subrayados.

JUNTA ELECTORAL DE ZONA DE BERGA

Relación de Secciones y locales electorales de las Juntas de zona de esta provincia:

Berga
Distrito 1, sección 1.ª - Biblioteca Caja de Pensiones para la Vejez y de Ahorros, paseo de la Paz, n.º 22.
Distrito 1, sección 2.ª - Casa de la Cultura, plaza San Juan, n.º 2.
Distrito 1, sección 3.ª - Escuela Profesional Sant Francesc, Convento San Francisco.
Distrito 2, sección 1.ª - Vestíbulo Cine Cataluña, calle Ciudad, n.º 35, y vestíbulo Cine Bergadán, ronda Queralt, n.º 4.
Distrito 2, sección 2.ª - Escuela Subnormales, calle Balmes, núms. 8 y 10.
Distrito 2, sección 3.ª - Instituto Bachillerato Unificado Polivalente, barriada de Santa Eulalia.
Distrito 3, sección única. - Escuela Colonia Rosal, Colonia Rosal.
Distrito 3, sección única. - Escuela Valladán, Valladán.

Alpens
Distrito único, sección única. - Escuela Nacional, carretera Llusanés.

Avià
Distrito único, sección única. - Escuela Nacional, calle Abad, n.º 12.

Bagà
Distrito único, sección única. - Cine Baganes, plaza Arrabal, n.º 5.

Borredà
Distrito único, sección única. - Escuela Nacional, edificio al lado Ayuntamiento.

Capolat
Distrito único, sección única. - Casa Nova de la Mina, carretera San Lorenzo, sin número.

Cardona
Distrito 1, sección 1.ª - Escuela Virgen del Patrocinio, final calle Ramón Folch.
Distrito 1, sección 2.ª - Escuela Hermanas Carmelitas, calle Cambras, s/n.
Distrito 2, sección 1.ª - Caja Ahorros Manresa, avenida José Antonio.

Distrito 2, sección 2.ª - Escuela colonia Arqués, Colonia Arqués.
Distrito 2, sección 3.ª - Escuela Juan de Palá, La Coromina.

Casserras
Distrito 1, sección 1.ª - Escuela Nacional, calle Obispo Comellas, n.º 17.
Distrito 1, sección 2.ª - Escuela Guixaró, Colonia Guixaró.

Castellar del Riu
Distrito único, sección única. - Cal Jacas Rural.

Castellar de N'Uch
Distrito único, sección única. - Escuela Nacional, edificio Ayuntamiento.

Castell del Areny
Distrito único, sección única. - Casa de la Torre, cerca plaza.

Espunyola
Distrito único, sección única. - Cal Marsalet, carretera Solsona, s/n.

Fígols
Distrito único, sección única. - Escuela Nacional, plaza

Gironella
Distrito 1, sección única. - Parvulario Municipal, plaza Iglesia, n.º 4.
Distrito 2, sección 1.ª - Escuela Millán del Bosch, avenida del Caudillo, s/n.
Distrito 2, sección 2.ª - Colegio Santo Tomás de Aquino, calle San Juan Bautista de la Salle.

Distrito 2, sección 3.ª - Escuela Nacional Bassachs, Colonia Bassachs.

Gisclareny
Distrito único, sección única. - Escuela Nacional.

Guardiola de Berga
Distrito único, sección única. - Escuela San Lorenzo, carretera Bagà.

Lluçà
Distrito único, sección única. - Escuela Nacional, Santa Eulalia Puigoriol.

Montclar de Berga
Distrito único, sección única. - Escuela Nacional, cerca Telefónica.

Montmajor
Distrito único, sección única. - Escuela comarcal, carretera.

La Nou
Distrito único, sección única. - Escuela cerca Ayuntamiento.

Olban
Distrito único, sección única. - Grupo Escolar Comarcal, plaza s/n.

La Pobla de Lillet
Distrito único, sección 1.ª - Local junto Cine Llobregat, calle Antonio Costa, n.º 1.
Distrito único, sección 2.ª - Colegio Nacional, barrio Comafiguera.

Prats de Lluçanés
Distrito único, sección única. - Escuelas Nacionales, Zona Deportiva.

Puigreig
Distrito 1, sección 1.ª - Escuelas Nacionales, calle Alfredo Mata, s/n.
Distrito 2, sección 1.ª - Escuelas Parroquiales Anunciata, avenida José Antonio, número 12.
Distrito 2, sección 2.ª - Escuela Colonia Vidal, Colonia Vidal.
Distrito 2, sección 3.ª - Escuela Colonia Ametlla de Meroles, Colonia Ametlla.

La Quart
Distrito único, sección única. - Escuela Nacional, centro urbano.

Sagàs
Distrito único, sección única. - Escuela Nacional, carretera Prats.

Saldes
Distrito único, sección única. - Escuela Nacional, edificio Ayuntamiento.

San Jaime de Frontanyà
Distrito único, sección única. - Escuela Nacional, plaza.

Sant Martí del Bas
Distrito único, sección única. - Escuela Nacional Mixta, Barriada La Blava.

Santa Maria de Marles
Distrito único, sección única. - Escuela Nacional, plaza.

Serchs
Distrito 1, sección 1.ª - Escuelas Nacionales Serchs.
Distrito 1, sección 2.ª - Pabellón Deportivo Sant Jordi y Escuela la Rodondella.
Distrito 2, sección 1.ª - Escuela Nacional San Cornello, barrio San Cornello.

Vallebre
Distrito único, sección única. - Escuela Unitaria, plaza.

Vilada
Distrito único, sección única. - Escuela Nacional, calle Ribera, s/n.

Viver y Serrateix
Distrito único, sección única. - Escuela, centro urbano.

Los residentes ausentes en el extranjero figurarán incluidos, a efectos de votación, en las Secciones que aparecen en letra cursiva, o subrayadas.

JUNTA ELECTORAL DE ZONA DE GRANOLLERS

Relación de secciones y locales electorales de las Juntas de esta Zona.

Granollers
Distrito 1, sección 1.ª - Escuela Nacional Pereanton, calle Espi Grau, n.º 6.
Distrito 1, sección 2.ª - Edificio Victoria, avenida Victoria, s/n., frente a fábrica Umbret.

Distrito 1, sección 3.ª - Escuela Nacional Victoria, calle Roger de Flor.
Distrito 1, sección 4.ª - Instituto Nacional de Enseñanza Media, calle Roger de Flor.
Distrito 1, sección 5.ª - Escuela Municipal del Trabajo, Grupo Sur, calle Roger de Flor, s/n.

Distrito 1, sección 6.ª - Colegio Nuestra Señora de Fátima, Ala Norte carretera de Caldes, s/n.
Distrito 1, sección 7.ª - Escuela Municipal del Trabajo, Grupo Norte, calle Roger de Flor, s/n.

Distrito 1, sección 8.ª - Escuela Nacional de Fátima, Ala Sur, carretera de Caldes, s/n.
Distrito 1, sección 9.ª - Parvulario, Torres y Bages, esquina calle Corró.

Distrito 2, sección 1.ª - Edificio Mutua del Carmen, plaza Maluquer y Salvador.
Distrito 2, sección 2.ª - Casa de Cultura, calle Espi Grau.
Distrito 2, sección 3.ª - Biblioteca Popular Francisco Tarafa, calle Corró, s/n.
Distrito 2, sección 4.ª - Parvulario número 1, calle Corró esquina calle Valencia.

Distrito 2, sección 5.ª - Colegio Madre Ana María Gogás, Ala Norte, calle Corró, final.
Distrito 3, sección 1.ª - Casal de l'Esport, calle Girona, n.º 68.
Distrito 3, sección 2.ª - Colegio Vallés, zona Fuente Verde.

Distrito 3, sección 3.ª - Escuela Enfermeras, zona Hospital, Asilo.
Distrito 3, sección 4.ª - Colegio Madre Ana María Mogás, Ala Sur, calle Corró, final.
Distrito 4, sección 1.ª - Escuelas Pías, avenida S. Esteban.

Distrito 4, sección 2.ª - Colegio Juan Solans, calle Virgen de Montserrat.
Distrito 4, sección 3.ª - Pabellón Municipal Deportivo, zona Deportiva Municipal.
Distrito 4, sección 4.ª - Escuela Nacional, sección niños, paseo Dr. Fábregas.
Distrito 4, sección 5.ª - Colegio Granullarius, carretera de La Roca.
Distrito 4, sección 6.ª - Sección niñas, paseo Dr. Fábregas (Escuela Nacional).
Distrito 4, sección 7.ª - Pabellón Municipal, piscina.
Distrito 4, sección 8.ª - Colegio Celestino Bellera, viviendas Almirante Carrero Blanco

Aiguafreda
Distrito 1, sección 1.ª - Escuela Nacional, calle Salvador Dachs, n.º 6.

Bigas y Riells
Distrito 1, sección 1.ª - Bigas, Parvulario Municipal, Mont-Paradis, s/n.
Distrito 1, sección 2.ª - Riells del Fay, Escuela Nacional, calle Zamenhof, s/n.

Caldes de Montbui
Distrito 1, sección 1.ª - Casino Caldense, calle Forn, n.º 15.
Distrito 1, sección 2.ª - Calle Montseny, 4.

Distrito 2, sección 1.ª - Ayuntamiento-Escuelas, calle Buenos Aires, n.º 14.
Distrito 3, sección 1.ª - Asamblea Cruz Roja, calle Anselmo Clavé, n.º 13.
Distrito 3, secciones 2.ª, 3.ª y 4.ª - Museo Arqueológico, plaza José Antonio, n.º 98, y Caja de Pensiones, calle Aparic n.º 2.

Canovelles
Distrito 1, sección 1.ª - Colegio Nacional Generalísimo Franco, plaza Ayuntamiento, s/n.
Distrito 1, sección 2.ª - Guardería Infantil, calle Pino, n.º 19.
Distrito 1, sección 3.ª - Casa del Deporte, calle Acequia, núm. 10 y 12.
Distrito 1, sección 4.ª - Guardería Infantil, calle San Jorge esquina Industria.
Distrito 1, sección 5.ª - Club de Ancianos, calle Ntra. Sra. de Fátima, n.º 29.

rsCánoves
Distrito 1, sección 1.ª - Escuelas Nacionales.

Cardedeu
Distrito 1, secciones 1.ª y 2.ª - Casal de Cultura, calle F. Daurella, n.º 1.
Distrito 2, sección 1.ª - Instituto Bachillerato, calle Ramón Llull, n.º 2.
Distrito 2, sección 2.ª - Escuela de Niños, calle Barangé, n.º 1.

Castellterçol
Distrito 1, sección 1.ª - Escuelas Nacionales, plaza General Mola, n.º 1.

Fogás de Monclús
Distrito 1, sección 1.ª - Escuela Nacional de Muscarolas.

La Ametlla del Vallès
Distrito 1, sección 1.ª - Parvulario Municipal, paseo Torregrosa, n.º 34.

La Garriga
Distrito 1, sección 1.ª - Colegio Nacional, calle Samalús, n.º 14.
Distrito 1, sección 2.ª - Colegio Nacional, plaza Castell, n.º 2.
Distrito 2, sección 1.ª - Colegio Nacional, calle Samalús, n.º 14.
Distrito 2, sección 2.ª - Colegio Nacional, plaza Castell, n.º 2.

La Roca del Vallès
Distrito 1, sección 1.ª - Grupo Escolar Torrens, calle Lope de Vega, s/n.
Distrito 1, sección 2.ª - Grupo Escolar Valderiofs, calle Canarias, s/n. (La Torre)
Distrito 2, sección 1.ª - Escuela Nacional Niños, Santa Inés, calle Jaime Cullás, sin número.
Distrito 3, sección 1.ª - Escuela Nacional Niñas, Vilanova de la Roca, paseo Centenario, s/n.

La Llagosta
Distrito 1, sección 1.ª - Colegio Nacional Sagrada Familia, calle Escuelas, s/n.
Distrito 1, sección 2.ª - Colegio Nacional Carrero Blanco, calle Estación, n.º 28.
Distrito 1, sección 3.ª - Cámara Local Agraria, calle San José, n.º 27.
Distrito 1, sección 4.ª - Colegio Nacional Carrero Blanco, calle Estación, n.º 28.
Distrito 1, sección 5.ª - Locales de la Academia Gilpe, avenida de la Paz, n.º 6.

Les Franqueses del Vallès
Distrito 1, sección 1.ª - Colegio Nacional de Niñas, Corró de Vall.
Distrito 1, sección 2.ª - Colegio Nacional Bellavista, aula 1.ª.
Distrito 1, sección 2.ª - Colegio Nacional Bellavista, aula 2.ª.
Distrito 2, sección 1.ª - Colegio Nacional de Niños, Corró de Vall.

Llinars del Vallès
Distrito 1, sección 1.ª - Colegio Damián Mateu, calle Marina, s/n.
Distrito 1, sección 2.ª - Centro Cultural y Recreativo, calle Mas Bagà, n.º 24.

Llissà de Munt
Distrito 1, sección 1.ª - Aula Central de las Escuelas Nacionales.

Llissà de Vall
Distrito 1, sección 1.ª - Colegio Nacional Mixto, carretera de la Iglesia.

Martorelles
Distrito 1, sección 1.ª - Escuela Virgen de Montserrat, calle Escuelas, n.º 8.
Distrito 1, sección 2.ª - Escuela Carranca, calle Horta, n.º 3.

Mollet del Vallès
Distrito 1, sección 1.ª - Colegio Nicolás Longarón, avenida Caldero, s/n.
Distrito 1, sección 2.ª - Colegio Nicolás Longarón avenida Caldero, s/n.
Distrito 1, sección 3.ª - Parvulario Poeta Maragall, final paseo Maragall.
Distrito 1, sección 4.ª - Colegio Nacional Nicolás Longarón, avenida Caldero, s/n.

Distrito 1, sección 5.ª - Colegio Nacional Nicolás Longarón, avenida Caldero, s/n.

Distrito 2, sección 1.ª - Colegio Nacional Sant Vicenç, Riera Seca, camino Can Prat.
Distrito 2, sección 2.ª - Colegio Nacional Sant Vicenç, Riera Seca, camino Can Prat.
Distrito 2, sección 3.ª - Colegio Nacional Sant Vicenç, Riera Seca, camino Can Prat.
Distrito 2, sección 4.ª - Colegio Nacional Sant Vicenç, Riera Seca, camino Can Prat.
Distrito 3, sección 1.ª - Colegio Nacional Divino Maestro, calle Granada, n.º 1.
Distrito 3, sección 2.ª - Colegio Nacional Divino Maestro, calle Granada, n.º 1.
Distrito 3, sección 3.ª - Colegio Nacional Divino Maestro, calle Granada, n.º 1.
Distrito 3, sección 4.ª - Colegio Nacional Divino Maestro, calle Granada, n.º 1.

Distrito 3, sección 5.ª - Colegio Nacional Divino Maestro, calle Granada, n.º 1.
Distrito 3, sección 6.ª - Colegio Nacional Divino Maestro, calle Granada, n.º 1.
Distrito 3, sección 7.ª - Colegio Nacional, Garicano Goñi, avenida de Caldas, s/n.
Distrito 3, sección 8.ª - Colegio Nacional Garicano Goñi, avenida de Caldas, s/n.
Distrito 3, sección 9.ª - Colegio Nacional Garicano Goñi, avenida de Caldas, s/n.
Distrito 3, sección 10.ª - Colegio Nacional Divino Maestro, calle Granada, n.º 1.

Montmaior
Distrito 1, sección 1.ª - Escuela Nacional, calle Mayor n.º 15.

Montmeló
Distrito 1, sección 1.ª - Escuela Nacional Mixta, plaza Nacional.
Distrito 1, sección 2.ª - Biblioteca Popular, calle Onésimo Redondo, n.º 47.
Distrito 1, sección 3.ª - Colegio de Párvulos, calle Santa María, n.º 3.

Montseny
Distrito 1, sección 1.ª - Local Dispensario, sito en los bajos del Ayuntamiento.

Montornès del Vallès
Distrito 1, sección 1.ª - Colegio Nacional, plaza Generalísimo, n.º 8.
Distrito 1, sección 2.ª - Parvulario, calle Balmes, núm. 5 al 9.
Distrito 2, sección 1.ª - Colegio Niños, Ciudad Satélite.
Distrito 2, sección 2.ª - Colegio Niños, Ciudad Satélite.
Distrito 2, sección 3.ª - Conserjería Colegio Nacional, Ciudad Satélite.
Distrito 3, sección 1.ª - Local de la Hermandad Sindical de Labradores.

Parets del Vallès
Distrito 1, sección 1.ª - Escuela Nacional Luis Piquer, calle General Sanjurjo, número 2.
Distrito 2, sección 1.ª - Escuela Nacional, Grupo Pompeu Fabra, plaza la Salud.
Distrito 2, sección 2.ª - Patronato Enseñanza Media, avenida Pedra del Diablo.

Sant Antoni de Vilamajor
Distrito 1, sección 1.ª - Escuela Nacional de Niños, plaza Caidos, n.º 5.

Sant Fost de Campsentelles
Distrito 1, sección 1.ª - Colegio Nacional Mixto, calle Escuelas, n.º 4.

Sant Feliu de Codines
Distrito 1, sección 1.ª - Edificio Ayuntamiento, calle Vic, n.º 1, bajos 1.ª.
Distrito 1, sección 2.ª - Biblioteca Caja de Pensiones, avenida General Yagüe, n.º 8.
Distrito 2, sección 1.ª - Graje Dominguet, carretera San Lorenzo, n.º 2.
Distrito 2, sección 2.ª - Cine Coliseu, calle San Pablo, n.º 7.

Sant Pere de Vilamajor
Distrito 1, sección 1.ª - Escuelas Nacionales.

Sant Quirze Safaja
Distrito 1, sección 1.ª - Escuela Nacional Mixta.

Santa Eulalia de Ronsana
Distrito 1, sección 1.ª - Escuelas Municipales, barrio de la Sagrera.

Santa Maria de Martorelles
Distrito 1, sección 1.ª - Biblioteca Municipal, plaza de la Iglesia, n.º 1.

Tagamanent
Distrito 1, sección 1.ª - Edificio Municipal, sito en la carretera N-152, km. 53.1, junto a la estación de servicio Tagamanent.

Vallromanes
Distrito 1, sección 1.ª - Colegio Niños.
Los residentes en el extranjero figurarán incluidos, a efectos de votación, en las secciones que aparecen en letra cursiva.

JUNTA ELECTORAL DE ZONA

DE L'HOSPITALET

Relación de secciones y locales electorales de las Juntas de esta Zona.

Begas

Distrito 1, sección única. — Escuela Nacional de Niños, calle Fernando Muñoz, s/n.

Castelldefels

Distrito 1, sección 1.ª — Academia Valladolid, calle Giraldá, n.º 28.

Distrito 1, sección 2.ª — Oficina Cia. de Aguas, calle Cervantes, n.º 38.

Distrito 1, sección 3.ª — Escuelas Nacionales, calle Mansió, n.º 31.

Distrito 1, sección 4.ª — Hotel Flora Park, Via Triunfal, s/n.

Distrito 2, sección 1.ª — Escuelas Nacionales Luis Vives, plaza Iglesia.

Distrito 2, sección 2.ª — Colegio Virgen de los Llanos, calle Calvo Sotelo, n.º 25.

Distrito 2, sección 3.ª — Escuelas Nacionales de Niñas, calle Arcadio Balaguer, n.º 27 al 31.

Distrito 2, sección 4.ª — Academia Castelldefels, calle Via Triunfal, n.º 206.

Distrito 3, sección única. — Colegio Nacional Mixto de Can Roca, prolongación calle Ciprés, paraje Can Roca.

Distrito 4, sección única. — Hotel Babalú, calle Via Triunfal, Bellamar.

Distrito 5, sección única. — Oficial de Turismo, plaza Rosa de los Vientos, autovía de Castelldefels.

Cornellá

Distrito I

Sección 1.ª — Grupo Escolar Anselmo Clavé, calle Doctor Carulla, n.º 1.

Sección 2.ª — Grupo Escolar Anselmo Clavé, calle Doctor Carulla, n.º 1.

Sección 3.ª — Colegio Nacional Abad Oliva, calle Sorral del Río, s/n.

Sección 4.ª — Colegio Nacional Abad Oliva, calle Sorral del Río, s/n.

Sección 5.ª — Grupo Escolar Anselmo Clavé, calle Doctor Carulla, n.º 1.

Sección 6.ª — Grupo Escolar Anselmo Clavé, calle Doctor Carulla, n.º 1.

Sección 7.ª — Colegio Nacional Pío XII, calle Pío XII, s/n.

Sección 8.ª — Colegio Nacional Pío XII, calle Pío XII, s/n.

Distrito II

Sección 1.ª — Agrupación D. Almeda, calle San Fernando, n.º 17.

Sección 2.ª — Agrupación D. Almeda, calle San Fernando, n.º 17.

Sección 3.ª — Parvulario Municipal, rambla Solanas, n.º 26.

Sección 4.ª — Parvulario Municipal, rambla Solanas, n.º 26.

Distrito III

Sección 1.ª — Colegio Nacional Torras y Bages, calle Juan Fernández, s/n.

Sección 2.ª — Colegio Nacional Torras y Bages, calle Juan Fernández, s/n.

Sección 3.ª — Colegio Nacional Torras y Bages, calle Juan Fernández, s/n.

Sección 4.ª — Escuelas Provisionales G. Fontsa, Grupo Fontsa.

Distrito IV

Sección 1.ª — Colegio Nacional A. Gaudi, calle Arquitecto Calzada, s/n.

Sección 2.ª — Colegio Nacional A. Gaudi, calle Arquitecto Calzada, s/n.

Sección 3.ª — Colegio Santa Eulalia, La Miranda.

Sección 4.ª — Parvulario M. La Encarnación, plaza Reus.

Sección 5.ª — Parvulario M. La Encarnación, plaza Reus.

Sección 6.ª — Parvulario M. La Encarnación, plaza Reus.

Sección 7.ª — Ateneo Salmantino, calle Padre Marchena.

Sección 8.ª — Parvulario Darsa, calle Ramoneda, s/n.

Sección 9.ª — Parvulario Darsa, calle Ramoneda, s/n.

Sección 10.ª — Academia Virgen del Pilar, calle Cristóbal Llangués, n.º 18.

Sección 11.ª — Parvulario Darsa, calle Ramoneda, s/n.

Sección 12.ª — Liceo Ortega Ramoneda.

Sección 13.ª — San Antonio María Claret, calle La Rosa.

Distrito V

Sección 1.ª — Colegio Nacional Virgen de Montserrat, calle Algarrobo, s/n.

Sección 2.ª — Colegio Nacional Virgen de Montserrat, calle Algarrobo, s/n.

Sección 3.ª — Colegio Nacional Virgen de Montserrat, calle Algarrobo, s/n.

Sección 4.ª — Colegio Nacional Virgen de Montserrat, calle Algarrobo, s/n.

Sección 5.ª — Colegio Nacional Virgen de Montserrat, calle Algarrobo, s/n.

Sección 6.ª — Colegio Nacional S. Ildefonso, avenida San Ildefonso, n.º 24.

Sección 7.ª — Colegio Nacional S. Ildefonso, avenida San Ildefonso, n.º 24.

Sección 8.ª — Colegio Nacional S. Ildefonso, avenida San Ildefonso, n.º 24.

Sección 9.ª — Colegio Nacional S. Ildefonso, avenida San Ildefonso, n.º 24.

Sección 10.ª — Colegio Nacional S. Ildefonso, avenida San Ildefonso, n.º 24.

Sección 11.ª — Colegio Nacional Virgen de Montserrat, calle Algarrobo, s/n.

Distrito VI

Sección 1.ª — Colegio Nacional Roger de Flor, calle Fresno, s/n.

Sección 2.ª — Colegio Nacional Roger de Flor, calle Fresno, s/n.

Sección 3.ª — Colegio Nacional Roger de Flor, calle Fresno, s/n.

Sección 4.ª — Colegio Nacional Roger de Flor, calle Fresno, s/n.

Sección 5.ª — Colegio Nacional Roger de Lauria, calle Fresno, s/n.

Sección 6.ª — Colegio Nacional Roger de Lauria, calle Fresno, s/n.

Sección 7.ª — Colegio Nacional Roger de Lauria, calle Fresno, s/n.

Sección 8.ª — Colegio Nacional M. Jto. Verdaguier, calle Doctor Arús, s/n.

Sección 9.ª — Colegio Nacional M. Jto. Verdaguier, calle Doctor Arús, s/n.

Sección 10.ª — Colegio Nacional M. Jto. Verdaguier, calle Doctor Arús, s/n.

Sección 11.ª — Colegio Nacional M. Jto. Verdaguier, calle Doctor Arús, s/n.

Gavá

Distrito I

Sección 1.ª — Colegio Sagrada Familia, calle Mn. Rafael Mas, n.º 9.

Sección 2.ª — Juan Sanfeliu Ráfols, calle Fortiá Casanovas, n.º 12.

Sección 3.ª — Torre American Lake, Local Cruz Roja.

Sección 4.ª — Academia Nuria, calle Juan Miranda, n.º 66.

Sección 5.ª — Construcciones Alonso, avenida José Antonio, n.º 118.

Sección 6.ª — Construcciones Alonso, avenida José Antonio, n.º 120.

Sección 7.ª — Biblioteca Sant Jordi, Club Jubilados C. A. de Cataluña.

Sección 8.ª — Centro Cultural, calle Mn. Rafael Mas, n.º 15.

Distrito II

Sección 1.ª — Colegio Nacional Erampruný, avenida Erampruný, núms. 3 y 5.

Sección 2.ª — Hermandad Sindical de Labradores, calle San Pedro, núms. 58 y 60.

Sección 3.ª — Grupo Escolar Salvador Lluch, calle San Juan, n.º 27.

Sección 4.ª — Instituto Nacional Enseñanza Media, calle Jaime I, núms. 4 y 6.

Sección 5.ª — Grupo Escolar Juan Salameró, calle Las Farreras, s/n.

Sección 6.ª — Guardería Infantil, avenida Erampruný, s/n.

Distrito III

Sección 1.ª — Pabellón Deportivo, calle Luis Dalmau, s/n.

Sección 2.ª — Mercadillo Juan Escala, calle Santa Teresa, n.º 111.

Sección 3.ª — Colegio Sagrado Corazón, calle Santa Teresa, n.º 7.

Sección 4.ª — Escuela de Trabajo, calle General Sanjurjo, n.º 56.

Sección 5.ª — Colegio Angela Roca, calle General Sanjurjo, n.º 58.

Sección 6.ª — Colegio Alfonso X, Can Espinós.

Distrito IV

Sección 1.ª — Academia Nuria, calle Santiago Rusiñol, n.º 8.

Sección 2.ª — Colegio Jaime March, calle Luis Dalmau, s/n.

Sección 3.ª — Local Propiedad del Ayuntamiento, Rambla, n.º 152.

L'Hospitalet de Llobregat

Distrito I

Sección 1.ª — Colegio Nacional Busquets y Punset, calle Alpes, Riera Canyet.

Sección 2.ª — Colegio Nacional Busquets y Punset, calle Alpes, Riera Canyet.

Sección 3.ª — Colegio Nacional Busquets y Punset, calle Alpes, Riera Canyet.

Sección 4.ª — Can Bori, calle San Juan n.º 25.

Sección 5.ª — Can Bori, calle San Juan n.º 25.

Sección 6.ª — Can Bori, calle San Juan n.º 25.

Sección 7.ª — Casino Nacional, calle Generalísimo Franco, n.º 337.

Sección 8.ª — Centro Académico Cstalonía, calle Príncipe de Vergara, n.º 12.

Sección 9.ª — Parvulario Santa Eulalia C. Católico, rambla Justo Oliveras, n.º 30.

Sección 10.ª — Colegio Nacional Busquets y Punset, calle Alpes, Riera Canyet.

Sección 11.ª — Colegio Canigó, calle Bruc, n.º 3.

Sección 12.ª — Parvulario Santa Eulalia C. Católico, rambla Justo Oliveras, n.º 30.

Sección 13.ª — Parvulario Santa Eulalia C. Católico, rambla Justo Oliveras, n.º 30.

Sección 14.ª — Colegio Nacional Pau Esteve, calle Alpes, n.º 38.

Sección 15.ª — Parvulario Municipal, calle Juan Maragall, n.º 18.

Sección 16.ª — Colegio Elpi, calle Miguel Romeu, n.º 28.

Sección 17.ª — Colegio Nacional Pau Esteve, calle Alpes, n.º 83.

Sección 18.ª — Colegio Nacional Pau Esteve, calle Alpes, n.º 83.

Sección 19.ª — Academia San José, calle Juan Maragall, n.º 2.

Sección 20.ª — Colegio Nacional La Inmaculada, calle Nuestra Señora de la Merced, n.º 20.

Sección 21.ª — Colegio Nacional La Inmaculada, calle Nuestra Señora de la Merced, n.º 20.

Sección 22.ª — Centro Formación Profesional S. Orrio, calle Generalísimo Franco, n.º 59.

Sección 23.ª — Colegio Nacional Busquets y Punset, calle Alpes, Riera Canyet.

Sección 24.ª — Colegio Tecla Sala, calle Tecla Sala, n.º 18.

Sección 25.ª — Centro Formación Profesional S. Orrio, calle Generalísimo Franco, n.º 59.

Sección 26.ª — Escuela Formación Profesional Provenzana, calle San Pio X.

Sección 27.ª — Colegio Nacional Pau Esteve, calle Alpes, n.º 83.

Distrito II

Sección 1.ª — Colegio Nacional Eugenio d'Ors, calle Vallparda, esquina Cotonat.

Sección 2.ª — Colegio Nacional Eugenio d'Ors, calle Vallparda, esquina Cotonat.

Sección 3.ª — Colegio Nacional Eugenio d'Ors, calle Vallparda, esquina Cotonat.

Sección 4.ª — Colegio Nacional Eugenio d'Ors, calle Vallparda, esquina Cotonat.

Sección 5.ª — Colegio Nacional Eugenio d'Ors, calle Vallparda, esquina Cotonat.

Sección 6.ª — Colegio Nacional Eugenio d'Ors, calle Vallparda, esquina Cotonat.

Sección 7.ª — Colegio Nacional Eugenio d'Ors, calle Vallparda, esquina Cotonat.

Sección 8.ª — Colegio Nacional, calle General Primo de Rivera, n.º 51.

Sección 9.ª — Escuelas Municipales, calle Fortuny, n.º 5.

Sección 10.ª — Escuela Graduada, plaza Caudillo.

Sección 11.ª — Colegio Nacional Eugenio d'Ors, calle Vallparda, esquina Cotonat.

Sección 12.ª — Escuela Nacional Eugenio d'Ors, calle Vallparda, esquina Cotonat.

Sección 13.ª — Academia San Gervasio, calle Lliansá, n.º 4.

Sección 14.ª — Academia San Gervasio, calle Lliansá, n.º 4.

Sección 15.ª — Escuela Graduada de Niñas, n.º 5, calle Fortuny, n.º 6.

Sección 16.ª — Escuela Graduada de Niños, calle Lliansá, n.º 20.

Sección 17.ª — Escuela Graduada de Niños, calle Lliansá, n.º 20.

Sección 18.ª — Escuela Graduada de Niños, calle Lliansá, n.º 20.

Sección 19.ª — Escuela Graduada de Niños, calle Lliansá, n.º 20.

Sección 20.ª — Escuela Graduada de Niños, calle Lliansá, n.º 20.

Sección 21.ª — Escuela Graduada de Niños, calle Lliansá, n.º 20.

Sección 22.ª — Colegio Manrique, calle Martorell, n.º 19.

Sección 23.ª — Escuela Graduada de Niños, calle Lliansá, n.º 20.

Sección 24.ª — Colegio Manrique, calle Martorell, 19-21.

Sección 25.ª — Colegio Nacional, calle Llobregat, n.º 9.

Sección 26.ª — Escuela Pompeya, calle Progreso, n.º 75.

Sección 27.ª — Escuelas Graduadas, plaza Caudillo.

Sección 28.ª — Academia Santa Cruz, calle Montseny, n.º 170.

Sección 29.ª — Colegio Manrique, calle Martorell, núms. 19 y 21.

Sección 30.ª — Colegio Nacional Ramón y Cajal, Ronda Torrasa, s/n.

Sección 31.ª — Colegio Nacional, calle Llobregat, n.º 95.

Sección 32.ª — Colegio Santiago Apóstol, calle Santiago Apóstol, n.º 36.

Sección 33.ª — Colegio Nuestra Señora de los Desamparados, calle Nuestra Señora de los Desamparados, n.º 65.

Sección 34.ª — Escuelas Graduadas, plaza Caudillo.

Sección 35.ª — Academia Santa Cruz, calle Montseny, n.º 183.

Sección 36.ª — Colegio Nacional Ramón y Cajal, Ronda Torrasa, s/n.

Sección 37.ª — Colegio Nacional Ramón y Cajal, Ronda Torrasa, s/n.

Sección 38.ª — Colegio Nacional Ramón y Cajal, Ronda Torrasa, s/n.

Sección 39.ª — Colegio Ntra. Sra. de los Desamparados, calle Ntra. Sra. de los Desamparados, n.º 6.

Sección 40.ª — Colegio Nacional Ramón y Cajal, Ronda Torrasa, s/n.

Sección 41.ª — Colegio Nacional Ramón y Cajal, Ronda Torrasa, s/n.

Sección 42.ª — Colegio Santiago Apóstol, calle Santiago Apóstol, n.º 38.

Sección 43.ª — Colegio Montessori, calle Ntra. Sra. de los Desamparados, n.º 43.

Sección 44.ª — Académica Cultura, calle General Sanjurjo, n.º 151.

Sección 45.ª — Colegio Nacional Ramón y Cajal, Ronda Torrasa, s/n.

Sección 46.ª — Colegio Santiago Apóstol, calle Santiago Apóstol, n.º 38.

Sección 47.ª — Colegio Montessori, calle Stra, Sra. de los Desamparados, n.º 4.

Sección 48.ª — Academia Cultura, calle General Sanjurjo, n.º 151.

Sección 49.ª — Academia Cultura, calle General Sanjurjo, n.º 151.

Sección 50.ª — Colegio Nacional Ramón y Cajal, Ronda Torrasa, s/n.

Sección 51.ª — Colegio Académico, Ronda Torrasa, n.º 69.

Sección 52.ª — Colegio Académico, Ronda Torrasa, n.º 69.

Sección 53.ª — Colegio Nacional Ramón y Cajal, Ronda de la Vía, 7.

Sección 54.ª — Colegio Nacional Ramón y Cajal, Ronda de la Vía, 7.

Distrito III

Sección 1.ª — Escuela Patronato de la Asunción, calle Jansana, núms. 34 al 50.

Sección 2.ª — Escuela Patronato de la Asunción, calle Jansana, núms. 34 al 50.

Sección 3.ª — Escuela Patronato de la Asunción, calle Jansana, núms. 34 al 50.

Sección 4.ª — Biblioteca Popular, calle Pareto, n.º 22.

Sección 5.ª — Colegio Nacional Provenzana, calle Martí Codolar, n.º 46.

Sección 6.ª — Colegio Nacional Provenzana, calle Martí Codolar, n.º 46.

Sección 7.ª — Colegio Nacional Provenzana, calle Martí Codolar, n.º 46.

Sección 8.ª — Colegio Nacional Provenzana, calle Martí Codolar, n.º 46.

Sección 9.ª — Colegio Nacional Milagros Consarnau, calle Aprestadora, esquina Verdaguier.

Sección 10.ª — Instituto Nacional Mixto n.º 2, plaza Pío XII.

Sección 11.ª — Colegio Nacional Pompeu Fabra, travesía Industrial.

Sección 12.ª — Colegio Nacional Pompeu Fabra, travesía Industrial.

Sección 13.ª — Colegio Nacional Francesc Maciá, calle Alhambra, esquina Bacardi.

Sección 14.ª — Colegio Nacional Francesc Maciá, calle Alhambra, esquina Bacardi.

Sección 15.ª — Colegio Nacional Francesc Maciá, calle Alhambra, esquina Bacardi.

Sección 16.ª — Colegio Nacional Obispo Berenguer, calle Aprestadora, esq. Alhambra.

Sección 17.ª — Colegio Nacional Pompeu Fabra, travesía Industrial.

Sección 18.ª — Escuela Patronato de la Asunción, calle Jansana, núms. 34 al 50.

Sección 19.ª — Colegio Nacional Pompeu Fabra, calle Martí Codolar, n.º 46.

Distrito IV

Sección 1.ª — Academia Alonso, calle Aguas de Llobregat, n.º 92

Sección 3.ª - Colegio Nacional San Cosme y Damían, calle Turia, s/n. (San Cosme). Sección 4.ª - Centro Social San Cosme, calle Júcar, s/n. Sección 5.ª - Guardería Infantil Dumbo, calle Tajo, s/n. (San Cosme).

Sección 10.ª - Colegio Nacional, Doctor Ferro, calle Dos de Mayo, s/n. Distrito II Sección 1.ª - Colegio Nacional José Mestres, Can Battilori, s/n. Sección 2.ª - Colegio Nacional Carrero Blanco, Can Palmer, s/n. Sección 3.ª - Colegio Nacional Carrero Blanco, Can Palmer, s/n. Sección 4.ª - Guardería Bambi, calle Carlos Altés, nº 44, A. Sección 5.ª - Casino Albarrosa, avenida Albarrosa, s/n. Sección 6.ª - Colegio Nacional Montserratina, avenida Raureda, s/n. Sección 7.ª - Colegio Nacional Montserratina, avenida Raureda, s/n. Sección 8.ª - Colegio Nacional Montserratina, avenida Raureda, s/n. Sección 9.ª - Local calle Virgen de Sales, esquina San Mariano. Sección 10.ª - Local calle Virgen de Sales, esquina San Mariano. Los residentes ausentes en el extranjero, figurarán incluidos, a efectos de votación, en las Secciones que aparecen en letra cursiva o subrayadas.

Rubió Distrito único, sección única. Escuelas Pla de Rubió. Salavina Distrito único, sección única. - Centro Cultural Recreativo «Café-Bar». Santa Margarita de Montbuy Distrito 1.º, sección 1.ª - Escuela Nacional de Niños de Montbuy. Distrito 1.º, sección 2.ª - Colegio Nacional, barrio San Mauro. Distrito 1.º, sección 3.ª - Calle Puente, letra D, barrio San Mauro. Distrito 1.º, sección 4.ª - Colegios Nacionales. Calle Merced. Santa Maria de Miralles Distrito único, sección única. - Escuelas Nacionales. San Martín Sasgoyolas Distrito único, sección única. - Bajos Casa Consistorial. San Martín de Tous Distrito único, sección única. - Escuela Unitaria. Calle Escuelas. La Torre de Claramunt Distrito único, sección única. - Centro de Convivencia Social. Calle General Franco nº 2. Vallbona Distrito único, sección única. - Centro de Convivencia Social. Calle General Franco nº 100. Veciana Distrito único, sección única. - Escuela Mixta bajos. Vilanova del Camí Distrito 1.º, sección 1.ª - Garaje Pallás, calle General Mola, Barrio La Paz. Distrito 1.º, sección 2.ª - Plaza Castillo, núm. 1. Distrito 1.º, sección 3.ª - Colegios, calle Alfonso XIII. Igualada Distrito 1.º, sección 1.ª - calle Nueva, núm. 32 (antigua Esc. S. Zita), entrada. Distrito 1.º, sección 2.ª - Plaza de la Cruz, 3, entrada. Distrito 1.º, sección 3.ª - Plaza Castells, núm. 10 (Escuelas Pías), vestíbulo. Distrito 2.º, sección 1.ª - San Isidro, 4 (Biblioteca Caja Cataluña). Distrito 2.º, sección 2.ª - Ramba Carlos VII, 30, entrada. Distrito 2.º, sección 4.ª - Avenida Barcelona, s/n. (Escuela Montessori). Distrito 3.º, sección 1.ª - Ramba San Fernando, 13, vestíbulo. Distrito 3.º, sección 2.ª - Calle Cervantes, 31 (Escuela Auria), vestíbulo. Distrito 3.º, sección 3.ª, a) y b). - Carretera de Manresa (Escuela García Fossas). Distrito 4.º, sección 4.ª - Barrio Fátima (Escuelas Nacionales), aula. Distrito 4.º, sección 1.ª - Plaza José Antonio (Escuela Teneria), vestíbulo. Distrito 4.º, sección 2.ª - Calle Toledo (Escuelas Ate-neu), vestíbulo. Distrito 4.º, sección 3.ª - Paseo Verdaguier, 118 (Casa Sindical), vestíbulo. Distrito 4.º, sección 4.ª, a) y b). - Calle Tarragona, 43 (Cine Tarragona), vestíbulo. Distrito 5.º, sección 1.ª, a) y b). - Paseo Verdaguier, 169, almacén. Los residentes ausentes en el extranjero figurarán incluidos, a efectos de votación, en las secciones que aparecen en letra cursiva, o subrayadas.

Castellbell y Vilar Distrito 1.º, sección 1.ª - Local Recreativo Borrás, calle J. Borrás, 40. Distrito 1.º, sección 2.ª - Escuela de Párvulos del Burés, calle Burés, 6. Distrito 2.º, secciones 1.ª y 2.ª - Escuela de Párvulos del Burés, calle Burés, 6. Castellnou de Bages Sección única. - Escuela de Niños. Castellgalí Sección única. - Escuela Nacional de Niños, calle Zona Deportiva. Estany Sección única. - Parvulario. calle Balmes, s/n. Fonollosa Sección única. - Colegio de Niños Grupo Escolar. Gayá Sección única. - Escuela Gayá, calle Gayá, s/n. Granera Sección única. - Antigua Escuela Mixta, plaza Iglesia, 3. Manresa Distrito 1.º, sección 1.ª, - Ateneo Cultural Manresano, calle Tercio Nuestra Señora de Montserrat, 1. Distrito 1.º, sección 2.ª - Cámara de Comercio, plaza Cástor Calviño, 4. Distrito 1.º, sección 3.ª - Cámara de Comercio, plaza Cástor Calviño, 4. Distrito 1.º, sección 4.ª - Ateneo Cultural Manresano, calle Tercio Nuestra Señora Montserrat, 1. Distrito 2.º, sección 1.ª - Colegio Nacional, Generalísimo Franco, plaza Independencia, s/n. Distrito 2.º, sección 2.ª - Instituto Nacional «Luis de Peguera», plaza España, sin número. Distrito 2.º, sección 3.ª - Colegio Nacional Generalísimo Franco, plaza Independencia, s/n. Distrito 2.º, sección 4.ª - Instituto Nacional «Luis de Peguera», plaza España, sin número. Distrito 2.º, sección 5.ª - Instituto Nacional «Luis de Peguera», plaza España, sin número. Distrito 2.º, sección 6.ª - Colegio Puigberenguer, calle Virgen de Juncadella y Callús, s/n. Distrito 2.º, sección 7.ª - Colegio Puigberenguer, calle Virgen de Juncadella y Callús, s/n. Distrito 2.º, sección 8.ª - Instituto Nacional «Luis de Peguera», plaza España, sin número. Distrito 2.º, sección 9.ª - Colegio Nacional S. Ignacio, calle Santiago Rusiñol sin número. Distrito 2.º, sección 10.ª - Colegio Nacional Generalísimo Franco, plaza Independencia, s/n. Distrito 2.º, sección 11.ª - Escuela Maestría Industrial, avenida Cruzada Española. Distrito 3.º, sección 1.ª - Inspección Veterinaria, calle Jaime, 1, n.º 4. Distrito 3.º, sección 2.ª - Conservatorio de Música, calle Maestro Blanch, n.º 4. Distrito 3.º, sección 3.ª - Conservatorio de Música, calle Maestro Blanch, n.º 4. Distrito 3.º, sección 4.ª - Hermandad Sindical de Labradores y Ganaderos, calle Jorbetas, s/n. Distrito 3.º, sección 5.ª - Hermandad Sindical de Labradores y Ganaderos, calle Jorbetas, s/n. Distrito 3.º, sección 6.ª - Teatro Conservatorio, avenida del Caudillo, s/n. Distrito 4.º, sección 1.ª - Antiguo colegio Infantes, carretera de Vic, n.º 20 bajos. Distrito 4.º, sección 2.ª - Casa Caridad, plaza Cots, s/n. Distrito 4.º, sección 3.ª - Antiguo Colegio Infantes carretera de Vic, n.º 20, bajos. Distrito 4.º, sección 4.ª / 1. - Colegio Nacional Bages, calle Acequia, s/n. Distrito 4.º, sección 4.ª / 2. - Colegio Nacional Bages, calle Acequia, s/n. Distrito 4.º, sección 5.ª - Escuela de Minas, avenida Cruzada Española. Distrito 4.º, sección 6.ª - Colegio Nacional Padre Algué, carretera Pont Vilumara, n.º 1. Distrito 4.º, sección 7.ª - Colegio Nacional Bages, calle Acequia, s/n. Distrito 4.º, sección 8.ª - Colegio Nacional Padre Algué, carretera Pont Vilumara, n.º 1. Distrito 4.º, sección 1.ª - Piscina Municipal, calle Viladordis, s/n. Distrito 5.º, sección 2.ª - Antiguo Convento Hermanas Pobres, calle San Bartolomé, n.º 52. Distrito 5.º, sección 3.ª - Colegio Homs de Prat, calle Comunión Tradicionalista, número 2. Distrito 5.º, sección 4.ª - Colegio Nacional Anselmo Cabanes, calle Sabadell, sin número.

Distrito 5.º, sección 5.ª - Colegio Nacional Anselmo Cabanes, calle Sabadell sin número. Distrito 5.º, sección 6.ª - Colegio Homs de Prat, calle Comunión Tradicionalista, número 2. Distrito 5.º, sección 7.ª - Escuelas San Pablo, calle Bda. Sant Pau. Distrito 5.º, sección 8.ª - Colegio Nacional Carrero Blanco, calle Gr. Fonts del Capellans. Distrito 5.º, sección 9.ª - Colegio Homs de Prats, calle Comunión Tradicionalista, número 2. Distrito 5.º, sección 10.ª - Colegio Nacional Carrero Blanco, calle Gr. Fonts del Capellans. Distrito 6.º, sección 1.ª - Colegio Padre Ignacio Puig, calle Gr. P. Ignacio Puig. Distrito 6.º, sección 2.ª - Colegio Padre Ignacio Puig, calle Gr. P. Ignacio Puig. Distrito 6.º, sección 3.ª - Escuelas San Pablo, calle Bda. Sant Pau. Monistrol de Calders Sección única - Escuela Educación preescolar, calle Torrente, s/n. Monistrol de Montserrat Distrito 1.º, sección 1.ª - Escuela Pública de San Pedro, avenida almirante Carrero Blanco, s/n. Distrito 1.º, sección 1.ª - Escuela Pública de San Pedro, avenida Almirante Carrero Blanco, s/n. Distrito 2.º, sección 1.ª - Colegio Hermanas Dominicas, avenida La Sallent, s/n. Moyá Distrito 1.º, sección 1.ª - Bajos de la Casa Consistorial, plaza San Sebastián, número 11. Distrito 1.º, sección 2.ª - Casa del Parque S. José, 23. Mura Sección única - Escuela Nacional Mixta, carretera de Rocafort, s/n. Navarces Distrito 1.º, sección 1.ª - Ambulatorio de la Seguridad Social, plaza Agular, número 1. Distrito 1.º, sección 1.ª - Biblioteca Popular, plaza de la Victoria, n.º 1. Navás Distrito 1.º, sección 1.ª - Grupo Escovar Jaime Balmes, paseo Ramón Vall, s/n. Distrito 1.º, sección 2.ª - Escuelas Nacionales Sant Jordi, paseo Ramón Vall, sin número. Distrito 2.º, sección 1.ª - Escuelas Nacionales de Palá de Torruella, Colonia Palá de Torruella. Distrito 2.º, sección 2.ª - Escuelas Nacionales de Palá de Torruella, Colonia Palá de Torruella. Rajadell Sección única. - Grupo Escolar, calle Escuelas, s/n. Rocafort y Vilumara Sección única. - Grupo Escolar Generalísimo Franco, calle Puig, s/n. Sallent Distrito 1.º, sección 1.ª - Colegio Nacional Torres Amat, paseo del Generalísimo, s/n. Distrito 1.º, sección 2.ª - Colegio Nacional Torres Amat, paseo del Generalísimo, s/n. Distrito 1.º, sección 2.ª - Colegio Nacional Torres Amat, paseo del Generalísimo, s/n. Distrito 1.º, sección 3.ª - Colegio Nacional Torres Amat, paseo del Generalísimo, s/n. Distrito 1.º, sección 4.ª - Club de Tenis de Mesa, plaza Antonio Claret, s/n. Distrito 1.º, sección 5.ª - Club de Tenis de Mesa, plaza Antonio Claret, s/n. Distrito 2.º, sección 1.ª - Escuela La Butjosa, Colonia Pisa, E.R.T. Distrito 3.º, sección 1.ª - Escuela La Butjosa, Colonia Pisa, E.R.T. Sampedor Distrito 1.º, sección 1.ª - Local Social Municipal, calle Generalísimo, núms. 14-16. Distrito 1.º, sección 2.ª - Biblioteca Popular, carretera de Callús, s/n. San Feliu Saserra Sección única - Escuela Nacional de Niños calle Arzobispo Badia, n.º 2, bajos. San Fructuoso de Bages Distrito 1.º, sección 1.ª - Escuelas Nacionales, calle Escuela, s/n. Distrito 1.º, sección 2.ª - Escuelas Nacionales, calle Escuela, s/n. Distrito 1.º, sección 3.ª - Escuelas Nacionales, calle Escuela, s/n. San Juan de Torruella Distrito 1.º, sección 1.ª - Colegio Nuestra Señora de Juncadella, avenida de Montserrat, n.º 23.

Distrito 1.º, sección 2.ª - Colegio Nuestra Señora del Carmen, calle Prolongación Collbaix, s/n. Distrito 1.º, sección 3.ª - Biblioteca Popular, calle Mayor, n.º 58. San Mateo de Bages Sección única. - Escuela Nacional San Mateo. San Salvador de Guardiola Sección única. - Escuela Mixta, calle de Arriba, S/n. San Vicente de Castellet Distrito 1.º, sección 1.ª - Escuela Nacional Mixta San Vicente, plaza Carrero Blanco, s/n. Distrito 1.º, sección 2.ª - Escuelas Nacionales Mixta San Vicente, plaza Carrero Blanco, s/n. Distrito 2.º, sección 1.ª - Escuelas Nacionales, calle Maestro Masana, n.º 2. Distrito 2.º, sección 2.ª - Escuelas Nacionales, calle Maestro Masana, n.º 2. Distrito 3.º, sección 1.ª - Escuelas Nacionales, calle Maestro Masana, n.º 2. Santa Cecilia de Montserrat Sección única. - Sociedad Recreativa Familiar, Barrio Marganell. Santa María de Oló Sección única. - Escuela Municipal, paseo Carmen Vidal, s/n. Suria Distrito 1.º, sección 1.ª - Colegio San José de Calasanz, calle Ernesto Solvay, número 15. Distrito 1.º, sección 2.ª - Colegio de San José de Calasanz, calle Ernesto Solvay, nº 15. Distrito 1.º, sección 3.ª - Colegio de San José de Calasanz, calle Ernesto Solvay, nº 15. Distrito 1.º, sección 4.ª - Colegio de San José de Calasanz, calle Ernesto Solvay, nº 15. Distrito 5.ª, sección 5.ª - Colegio Nuestra Señora de Montserrat, barrio Sallpta. Talamanca Sección única. - Bar «Cal Ros», calle Arrabal, s/n. Los residentes ausentes en el extranjero figurarán incluidos, a efectos de votación, en las secciones que aparecen en letra cursiva, o subrayadas. JUNTA ELECTORAL DE ZONA DE MATARO Relación de secciones y locales electorales de las Juntas de esta Zona: Alella Sección única. - Escuelas Nacionales Fernando Fabra, avenida Fernando Fabra, número 3. Argentina Distrito 1.º, sección 1.ª - Can Vergés, Plaza Pio XII, n.º 3. Distrito 1.º, sección 2.ª - Escuelas nacionales, calle Bernat Riu demela, n.º 2. Distrito 2.º, sección 1.ª - Sala Argentina, plaza de los Caídos, s/n. Cabrera Sección única. - Colegio Nacional Unitario de Niñas plaza del Ayuntamiento, número 1. Cabrls Sección única. - Escuela Nacional de Niñas, calle Emilia Carles, n.º 1. Caldas de Estrach Sección única. - Baños Termals, calle Riera, n.º 29. Dosrius Sección única. - Escuela Nacional de Niños, calle San Lupo, n.º 10. El Masnou Distrito 1.º, sección 1.ª - Escuela Berganti, calle Lluís Millet, n.º 53. Distrito 1.º, sección 2.ª - Colegio Virgen del Pilar, calle Teruel, n.º 1. Distrito 1.º, sección 3.ª - Sociedad Cultural Nueva Unión Masnouense, plaza Calvo Sotelo, n.º 17. Distrito 1.º, sección 4.ª - Escuela Nacional Mixta Oca-ta, paseo Román Fabra, número 3. Distrito 2.º, sección 1.ª - Academia Bosch, calle Maestro Pere Grau, n.º 103. Distrito 2.º, sección 2.ª - Almacén-Garaje, paseo Juan Maragall, n.º 17. Montgat Distrito 1.º, sección 1.ª - Grupo Escolar Las Mallorquinas, calle Padre Claret, s/n. (carretera Tiana). Distrito 1.º, sección 2.ª - Grupo Escolar San Juan, Camino Viejo de Tiana, s/n. Distrito 1.º, sección 3.ª - Grupo Escolar Carrero Blanco, calle Buenos Aires, sin número (Urbanización Turó Mar). Orrius Sección única. - Escuela Nacional Mixta, plaza de la iglesia, n.º 1. Premiá de Mar Distrito 1.º, sección 1.ª - Colegio La Salle, paseo San Juan Bautista de la Salle, número 26. Distrito 1.º, sección 2.ª - Colegio Santa Tecla, calle Torras y Bages, n.º 16.

CONTINUACION

Distrito 2.º, sección 1.ª - Colegio Nacional San Cristóbal, I, avenida 27 de Enero n.º 173.

Distrito 2.º, sección 2.ª - Colegio El Dofí, calle Mosén Jacinto Verdaguier, números 99-101.

Distrito 2.º, sección 3.ª - Local particular de Frigoríficos Premiá, calle General Primo de Rivera, n.º 88.

Distrito 2.º, sección 4.ª - Colegio Nacional San Cristóbal, II, calle Virgen de Nuria, n.ºs. 61-63.

Distrito 2.º, sección 1.ª - Casal Benéfico Premiánense, calle Dr. Martí Casas, n.º 19.

Distrito 3.º, sección 2.ª - Colegio Fontana, calle Valencia, n.º 4.

Sant Andreu de Llaveneres Distrito 1.º, sección 1.ª - Colegio Nacional ubicado en los bajos del Ayuntamiento, plaza Nacional, n.º 1.

Distrito 2.º, sección 1.ª - Hermandad de Labradores y Ganaderos, avenida José Antonio, n.º 8.

San Ginés de Vilasar Distrito 1.º, sección 1.ª - Grupo Escolar Reina María Cristina, calle Ignacio de Buñol, s/n.

Distrito 1.º, sección 2.ª - Escuelas Sant Jordi, calle Sar Antonio s/n.

Distrito 2.º, sección 1.ª - Casal Popular, calle Francésico y Benito Artigas, número 22.

Distrito 2.º, sección 2.ª - Grupo Escolar Carmen Polo de Franco, calle Galbanya, s/n.

San Pedro de Premiá Distrito 1.º, sección 1.ª - Escuela Nacional de Niñas, plaza de la Villa, n.º 1.

Distrito 1.º, sección 2.ª - Grupo Escolar Santa Ana-Tió, calle Torrente Fontana, n.º 1.

Sant Vicenç de Montalt Sección única. - Casal dels Avis, avenida Nuestra Señora de Montserrat, s/n. (Carretera de Cornellà a Fogas).

Teyá Sección única. - Antiguo Colegio de Niñas, calle Maestro Riera, n.º 38.

Tiana Distrito 1.º, sección 1.ª - Escuela Nacional Marqués de Monistrol, calle Marqués de Monistrol, n.º 1.

Distrito 1.º, sección 2.ª - Centro Catequista Parroquial, avenida de Garí, n.º 4.

Vilassar de Mar Distrito 1.º, sección 1.ª - Edificio del Patronato calle San Ginés, n.º 62.

Distrito 2.º, sección 1.ª - Escuelas Jaimes Sala, avenida Montevideo, n.º 40.

Distrito 3.º, sección 1.ª - Local particular, calle Manuel de Falla, letra M (carretera de Cabris, s/n).

Distrito 3.º, sección 2.ª - Calle Manuel Roca, n.º 119, bajos.

Mataró

Distrito I Sección 1.ª - Calle Churrucá, n.º 71, Montepío de Chóferes de Mataró y comarca.

Sección 2.ª - Calle Balmes, n.º 13, local particular de don Jaime Calsapeu Brun.

Sección 3.ª - Riera Generalísimo Franco, n.º 19, Colegio Inmaculado Corazón de María.

Sección 4.ª - Plaza Cisneros, s/n. Instituto Nacional de Enseñanza Media.

Sección 5.ª - Calle San Elias, n.º 25, local particular.

Sección 6.ª - Calle Altafulla, n.º 16, Colegio Nuestra Señora de Lourdes.

Sección 7.ª - Calle San Rafael, números 62-64, Colegio Inmaculada Concepción.

Sección 8.ª - Plaza de Cuba, n.º 10, Colegio Nacional Nuestra Señora del Pilar.

Sección 9.ª - Calle San José, n.º 7, Colegio Inmaculada Concepción.

Sección 10.ª - Calle Amalia, n.º 26, local particular.

Distrito II

Sección 1.ª - Calle Colón, n.º 39, local particular.

Sección 2.ª - Avenida del Maresme, número 449, Construcciones y Obras Sociales. Caja Ahorros layetana.

Sección 3.ª - Calle Real, n.º 66, local particular.

Sección 4.ª - Calle Hermano Francisco, n.º 17, local particular.

Sección 5.ª - Carretera Mata, n.º 62, local particular.

Sección 6.ª - Siete partidas Madern y Cl. Parroquia San Simón.

Sección 7.ª - Calle Rocafonda, s/n., Grupo Escolar Menéndez y Pelayo.

Sección 8.ª - Calle Mosén Fornells, número 34, local particular.

Sección 9.ª - Calle Mosén Cinto Verdaguier, n.º 19, Colegio Religioso La Coma.

Sección 10.ª - Calle San Pelegrín, número 3, Almacén del Ayuntamiento.

Sección 11.ª - Plaza de Fivaller, números 12 y 13, locales comerciales (son dos locales).

Distrito III

Sección 1.ª - Calle República Dominicana, s/n., Grupo Escolar Hermanas Bertomeu.

Sección 2.ª - Calle Poeta Punsola, número 28, local particular.

Sección 3.ª - Calle Pintor Juan Miró, n.º 28, Banco de Santander.

Sección 4.ª - Calle Frank Marshall, número 23, Guardería Rocafonda.

Sección 5.ª - Calle Vista Alegre, n.º 75, local particular.

Sección 6.ª - Calle Cruz Roja, n.º 28, local particular.

Sección 7.ª - Calle Esteban Cortils, número 31, local particular.

Sección 8.ª - Paseo de Carlos Padrós, número 12, Pabellón de Deportes.

Sección 9.ª - Calle República Dominicana, s/n., Grupo Escolar Hermanas Bertomeu.

Sección 10.ª - Calle Alvarez Buhilla, número 54, local particular.

Distrito IV

Sección 1.ª - Avenida del Velódromo, sin número Instituto Nacional de Enseñanza Media.

Sección 2.ª - Calle Montaña, n.º 13, Centro Social Cirera.

Sección 3.ª - Calle Torrente la Pólvora, n.º 137, local particular.

Sección 4.ª - Calle La Botxa, n.º 56, Guardería Centro Social La Llantia.

Sección 5.ª - Avenida del Dr. Ferrán, número 5, local particular.

Distrito V

Sección 1.ª - Avenida de Puig y Cadafalch, Sala de Visitas del Colegio Salesianos.

Sección 2.ª - Calle Moll de Vent, número 24, Colegio particular.

Sección 3.ª - Calles Capellanets-Bergadá, local particular.

Sección 4.ª - Calle Tarragona, n.º 38, local particular.

Sección 5.ª - Ronda de Cerdanya, número 39, Colegio de San José.

Sección 6.ª - Calle Carlotmagnó, s/n., fábrica.

Sección 7.ª - Calle Vitoria, n.º 5, local particular.

Sección 8.ª - Calle Roger de Lauria, número 40, local particular.

Sección 9.ª - Calle Valencia, n.º 33, local particular.

Sección 10.ª - Calle Marathón, n.º 48, locales Colegios Ayuntamiento.

Sección 11.ª - Calle Juegos Olímpicos, números 7-9, local particular.

Sección 12.ª - Calle Ramón Berenguer, sin número, Colegio Nacional Tomás Viñas.

Sección 13.ª - Plaza Gatasasa, n.º 7, local particular.

Sección 14.ª - V.º Cerdanyola, s/n., Colegio Parroquial María Auxiliadora.

Sección 15.ª - Calle Valencia, n.º 57, local particular.

Sección 16.ª - Calle Moncada, n.º 8, local particular.

Sección 17.ª - Calle Nápoles, n.º 5, local particular.

Distrito VI

Sección 1.ª - Avenida de Recoder, números 88-90, local particular.

Sección 2.ª - Calle Iluro, n.º 50, Convento Providencia (colegio).

Sección 3.ª - Calle San Cucufate, n.º 2, Escuela Nacional San Cucufate.

Sección 4.ª - Calle Goya, n.º 1, local particular.

Sección 5.ª - Ronda O'Donnell, n.º 91, local particular.

Sección 6.ª - Ronda Espartero, Guardería Fundación General Mediterránea.

Sección 7.ª - Calle José Montserrat Cuadrada, Colegio José Montserrat Cuadrada.

Sección 8.ª - Calle San Valentín, n.º 30, local particular.

Sección 9.ª - Polígono Espartero, Bloque Montalt, local particular.

Sección 10.ª - Calle Hernán Cortés, sin número (esquina Pizarro). Local comercial Tessa.

JUNTA ELECTORAL DE ZONA DE SABADELL

Relación de secciones y locales electorales de las Juntas de esta Zona.

Castellar del Vallés Sección 1.ª - Escuelas Hermanas Dominicas, en el paseo de Tolrá, n.º 4.

Sección 2.ª - Escuela Hermanas Dominicas, en el paseo de Tolrá, n.º 6.

Sección 3.ª - Escuela Nacional, en la calle Médico Portabella, n.º 2.

Sección 4.ª - Escuela Nacional, en la calle Médico Portabella, n.º 5.

Sección 5.ª - Gimnasio Municipal, en la calle Sala Boadella, n.º 6.

Sección 6.ª - Gimnasio Municipal, calle Sala Boadella, n.º 8.

Palau de Plegamans Sección 1.ª - Escuela Nacional de Niños, paseo Generalísimo, 17.

Sección 2.ª - Escuela Nacional de Niños, paseo Generalísimo, 17.

Ripolllet Distrito 1.º, sección 1.ª - Colegio Nacional Cristo Rey, calle Escuelas, n.º 1.

Distrito 1.º, sección 2.ª - Colegio Nacional R. Tiana de la Ribá, calle San Sebastián, n.º 26.

Distrito 1.º, sección 3.ª - Colegio Nacional R. Tiana de la Ribá, calle de San Sebastián, n.º 26.

Distrito 1.º, sección 4.ª - Colegio Nacional Cristo Rey, calle Calvo Sotelo, 37.

Distrito 1.º, sección 5.ª - Colegio Nacional Gassó y Vi-

dal, calle Rocabrúna, n.º 1. Distrito 2.º, sección 1.ª - Antigua Caja de Ahorros, calle General Molá, n.º 21.

Distrito 2.º, sección 2.ª - Parvulario Municipal, calle Casanovas, n.º 6.

Distrito 2.º, sección 3.ª - Colegio Nacional Gassó y Vidal, calle Rocabrúna, 1.

Distrito 2.º, sección 4.ª - Colegio Nacional E. Tatché, final calle María Torras.

Distrito 2.º, sección 5.ª - Colegio Nacional D. Tatché, final calle María Torras.

Distrito 2.º, sección 6.ª - Parvulario Municipal, calle Casanovas, n.º 6.

Santa María de Barbará Sección 1.ª - Colegio Nacional Can Planas, calle José M.º de Sagarra, n.º 5.

Sección 2.ª - Colegio Nacional, Elisa Badia, ronda del Este, n.º 20.

Sección 3.ª - Colegio Nacional Can Llobet, paseo Dr. Moragas, n.º 241.

Sección 4.ª - Club de Jubilados. Vía San Olegario, 47.

Sección 5.ª - Colegio Nacional Elisa Badia, ronda del Este, n.º 20.

Sección 6.ª - Colegio Nacional, calle Zaragoza, sin número.

Sección 7.ª - Colegio Nacional, calle Zaragoza, sin número.

Sección 8.ª - Colegio Nacional, calle Zaragoza, sin número.

Sección 9.ª - Colegio Nacional, calle Zaragoza, sin número.

Sección 10.ª - Aulas de la Vía de la Plata, frente avenida de Burgos.

Sección 11.ª - Aulas de la Vía de la Plata, frente avenida de Burgos.

Santa Perpetua de Moguda Sección 1.ª - Escuela Tabar.

Sección 2.ª - Escuela Tabar.

Sección 3.ª - Parvulario de Can Foguera.

Sección 4.ª - Colegio Nacional La Florida.

Sección 5.ª - Colegio Nacional Santa Perpetua.

Sección 6.ª - Colegio Nacional de Santa Perpetua.

Sant Quirze del Vallés Sección 1.ª - Escuela Nacional. c/ Pintor Vila i Puig, 20-22.

Sección 2.ª - Grupo Escolar mixto, Lérida, 3.

Sección 3.ª - Vivienda habilitada en P.º de las Moreras, 2 de la Barriada de Les Fonts.

Polinyá Sección única. - Edificio Escuela Nacional, calle Escuela, n.ºs. 1 y 3.

Montcada Rexach Distrito 1.º, sección 1.ª - Colegio Nacional San Luis, calle de Balmes, n.º 16.

Distrito 1.º, sección 2.ª - Colegio Nacional Domingo Fina, 15 bis.

Distrito 1.º, sección 3.ª - Colegio Nacional Domingo Fina, 15 bis.

Distrito 1.º, sección 4.ª - Casa número 2 de la calle Font Pudenta.

Distrito 2.º, sección 1.ª - Escuela de Formación Profesional, 25 de Septiembre.

Distrito 2.º, sección 2.ª - Escuela de Formación Profesional 25 de Septiembre.

Distrito 2.º, sección 3.ª - Escuela de Formación Profesional, 25 de Septiembre.

Distrito 2.º, sección 4.ª - Escuela de Formación Profesional, 25 de Septiembre.

Distrito 3.º, sección 1.ª - Colegio Nacional Elvira Cuyá, calle Baja de San Pedro.

Distrito 3.º, sección 2.ª - Colegio Nacional Elvira Cuyá, calle Baja de San Pedro.

Distrito 4.º, sección única. - Colegio Nacional Mintjá Costa, calle Ramba de Moncada.

Distrito 5.º, sección 1.ª - Colegio Nacional Can Relxagó.

Distrito 5.º, sección 2.ª - Colegio Nacional Can Relxagó.

Distrito 5.º, sección 3.ª - Colegio Nacional Can Relxagó.

Sentmenat Sección 1.ª - Local habilitado para Escuela Nacional en la calle Montserrat, n.º 8.

Sección 2.ª - Escuelas Nacionales en la plaza del Ayuntamiento, n.º 10.

Sardanyola Sección 1.ª - Colegio Nacional San Martín en la Avenida de San Acisclo, n.º 1.

Sección 2.ª - Colegio Nacional San Martín, avenida de San Acisclo, n.º 1.

Sección 3.ª - Colegio Nacional Fontetes, calle Greco, n.º 1.

Sección 4.ª - Colegio Nacional Fontetes, calle Greco, n.º 1.

Sección 5.ª - Colegio Nacional San Martín, avenida de San Acisclo, n.º 1.

Sección 6.ª - Colegio Nacional Gorchs, calle de la Agulla, n.º 15.

Sección 7.ª - Colegio Nacional San Martín, avenida de San Acisclo, 1.

Sección 8.ª - Colegio Nacional Gorchs, calle Agulla, n.º 15.

Sección 9.ª - Colegio Nacional Serraparera, Diagonal, n.º 35.

Sección 10.ª - Escuela Graduada Montflorit, calle Doña Amelía, 6.

Sección 11.ª - Escuela Graduada Serraparera, calle Canarías, 7.

Sección 12.ª - Club Bellatera, calle Luis de Abalo, 3.

Sección 13.ª - Colegio Nacional Carrero Blanco, calle Cuentas, n.º 2.

Sección 14.ª - Colegio Nacional de la calle Escuelas.

Sección 15.ª - Colegio Nacional de la calle Escuelas.

Sección 16.ª - Colegio Nacional La Sardana, en Ciudad Badia.

Sección 17.ª - Colegio Nacional La Sardana, en Ciudad Badia.

Sección 18.ª - Colegio Nacional La Sardana, en Ciudad Badia.

Sección 19.ª - Colegio Nacional La Jota, en Ciudad Badia.

Sección 20.ª - Colegio Nacional La Jota, en Ciudad Badia.

Sección 21.ª - Colegio Nacional La Jota, en Ciudad Badia.

Sabadell, 25 de Septiembre de 1978. - El Secretario de la Junta (firma ilegible).

Sabadell Distrito 1.º Sección 1.ª - Antigua Escuela Industrial, Calderón, s/n.

Sección 2.ª - Antigua Escuela Industrial, Calderón, s/n.

Sección 3.ª - Agrupación Escolar Generalísimo Franco, Llobet, n.º 71.

Sección 4.ª - Agrupación Escolar Generalísimo Franco, Llobet, n.º 71.

Sección 5.ª - Agrupación Escolar Generalísimo Franco, Las Paces, n.º 70.

Sección 6.ª - Escuela Profesional de Comercio, Narcisc Giralt, s/n.

Sección 7.ª - Escuela Profesional de Comercio, Narcisc Giralt, s/n.

Sección 8.ª - Antiguo bar del Sindicato, General Sanjurjo, n.º 1.

Sección 9.ª - Colegio de los Hermanos Maristas, Latorre, n.º 70.

Sección 10.ª - Agrupación Escolar Generalísimo Franco, Bélgica, n.º 6.

Sección 11.ª - Gimnasio Municipal (vestíbulo), San Pedro, s/n.

Sección 12.ª - Escuela Subnormales Santa Gema, plaza Castilla, s/n.

Sección 13.ª - Escuela Subnormales Santa Gema, plaza Castilla, s/n.

Sección 14.ª - Agrupación Escolar Generalísimo Franco, Pérez Galdós, n.º 110.

Sección 15.ª - Antigua Escuela Industrial, Calderón, s/n.

Distrito 2.º Sección 1.ª - Local sito en la calle Picañol, 25-27.

Sección 2.ª - Centro Parroquial San Vicente de Junqueiras, calle Montllor y Pujal, 101-105.

Sección 3.ª - Agrupación Escolar Concordia, Ribot y Serra, s/n.

Sección 4.ª - Local (antiguas oficinas Construc. Roig), Sant Miguel, n.º 77.

Sección 5.ª - Centro Parroquial San Vicente, Montllor y Pujal, 101-105.

Sección 6.ª - Agrupación Escolar Concordia, Ribot y Serra, s/n.

Sección 7.ª - Agrupación Escolar Concordia, Dinarés, n.º 1.

Sección 8.ª - Almacén, Taulí, n.º 103.

Sección 9.ª - Instituto Fernando Casablanas, Ramiro de Maeztu, s/n.

Sección 10.ª - Colegio Nacional Carrero Blanco, Atlánta, s/n.

Sección 11.ª - Agrupación Escolar Concordia, Mayor, n.º 70.

Sección 12.ª - Instituto Fernando Casablanas, Ramiro de Maeztu, s/n.

Sección 13.ª - Instituto Fernando Casablanas, Ramiro de Maeztu, s/n.

Sección 14.ª - Colegio Nacional Carrero Blanco, Atlánta, s/n.

Distrito 3.º Sección 1.ª - Colegio Nacional Tronchoní, Ríusech, n.º 2.

Sección 2.ª - Colegio Nacional Tronchoní, Calles, n.º 51.

Sección 3.ª - Instituto Pau Vila, Viladomat, s/n.

Sección 4.ª - Instituto Pau Vila, Viladomat, s/n.

Sección 5.ª - Asociación de Vecinos Can Feu, plaza Cambó, s/n.

Distrito 4.º Sección 1.ª - Agrupación Escolar Matias Montero, Regás, n.º 6.

Sección 2.ª - Pabellón Municipal de Deportes, Sol y Padris, n.º 59.

Sección 3.ª - Pabellón Municipal de Deportes, Sol y Padris, n.º 59.

Sección 4.ª - Mercado coches de ocasión, carretera de Barcelona, esquina calle Rojas.

Sección 5.ª - Constructora Roig, calle Marina Nacional, 111-115.

Sección 6.ª - Colegio Nacional Amadeo Vives, Brutau, n.º 78.

Sección 7.ª - Colegio Nacional Joaquín Blume, ronda Bellesguard, 42.

Distrito 5.º Sección 1.ª - Matadero Municipal, Bonavista, s/n, esquina Emporiús, s/n.

Sección 2.ª - Locales sitos en la plaza Gaudí, 33.

Sección 3.ª - Colegio Salesiano San Juan Bosco, avenida de Gaudí, s/n.

Distrito 3.º, sección 2.ª - Parvulario Municipal calle Seo de Urgel, núm. 4.
 Distrito 3.º, sección 3.ª - Escuela Graduada Mixta Pascual Canis, calle Orfeo Catalá, s/n.
 Distrito 3.º, sección 4.ª - Mercado Municipal Levante, calle F. Kennedy.
San Justo Desvern
 Distrito 1.º, sección 1.ª - Escuelas Montserrat calle Montserrat.
 Distrito 1.º, sección 2.ª - Guardería, calle Mayor, núm. 8.
 Distrito 1.º, sección 3.ª - Escuelas Parroquiales Nuria, planta baja.
 Distrito 1.º, sección 4.ª - Walden 7.
 Distrito 1.º, sección 5.ª - Escuelas Canigó, calle Canigó.
San Feliu de Llobregat
 Distrito 1.º, sección 1.ª - Local Caja de Ahorros del Penedés, plaza de los Mártires, núm. 11.
 Distrito 1.º, sección 2.ª - Colegio Nacional Lahoz Burgos, calle Zumalacárregui, núm. 17.
 Distrito 1.º, sección 3.ª - Colegio Virgen de la Salud, plaza de Catalunya.
 Distrito 2.º, sección 1.ª - Residencia Carmelita Santa Teresa, calle Miguel de Cervantes.
 Distrito 2.º, sección 2.ª - Casino Sanfeliuense, calle Juan Batllori, núm. 16.
 Distrito 2.º, sección 3.ª - Local Colegio Nacional Modelo, calle Reverendo Martí Durén, núm. 1.
 Distrito 2.º, sección 4.ª - Calle Remigio Guix, s/n.
 Distrito 3.º, sección 1.ª - Local: Piscina Municipal, Zona Deportiva, calle Nuestra Señora de Montserrat.
 Distrito 3.º, sección 2.ª - Instituto Nacional Bachillerato Principes de España, calle Juan de Batlle.
 Distrito 3.º, sección 3.ª - Instituto Nacional de Bachillerato Principes de España, calle Juan de Batlle.
 Distrito 4.º, sección 1.ª - Local: Parvulario Patufet, calle Agustín Domingo, núm. 11.
 Distrito 4.º, sección 2.ª - Colegio Virgen de la Salud, calle Zumalacárregui.
 Distrito 4.º, sección 3.ª - Colegio Nacional Antonio Candi, calle Carrero Blanco, s/n.
 Distrito 4.º, sección 4.ª - Local: Colegios Nacional J. Monmany, calle Joaquín Monmany.
 Distrito 5.º, sección 1.ª - Local: Colegio Nacional J. Monmany, calle Joaquín Monmany.
 Distrito 5.º, sección 2.ª - Colegio Nacional J. Monmany, calle Joaquín Monmany.
 Distrito 6.º, sección 1.ª - Local: Parvulario Viena, calle Eduardo Castells, núm. 12 (edificio Viena).
 Distrito 6.º, sección 2.ª - Academia Comercial, calle Ricardo Ribas, núm. 14.
 Distrito 6.º, sección 3.ª - Colegio Academia Comercial, calle Ricardo Ribas, núm. 4.
Molins de Rey
 Distrito 1.º, sección 1.ª - Escuelas Nacionales Alfonso XIII, calle Rubió y Ors, núm. 1.
 Distrito 1.º, sección 2.ª - Escuelas Nacionales Alfonso XIII, calle Rubió y Ors, núm. 1.
 Distrito 2.º, sección 1.ª - Sótanos Mercado, calle Rafael de Casanova, núm. 30.
 Distrito 2.º, sección 2.ª - Bajos Local avenida del Generalísimo, núm. 16.
 Distrito 2.º, sección 3.ª - Anexo Escuelas Alfonso XIII, calle Ferrán Agulló, s/n.
 Distrito 3.º, sección 1.ª - Colegio Nuestra Señora de Montserrat, calle Verdagué, núm. 98.
 Distrito 3.º, sección 2.ª - Escuela Alba, calle Verdagué, núm. 98.
 Distrito 3.º, sección 3.ª - Colegio Gual Villalvi, calle Tercio de Montserrat, s/n.
 Distrito 3.º, sección 4.ª - Jardín de Infancia, calle Santa Cruz de Olorde, s/n.
 Distrito 4.º, sección 1.ª - Guardería Riera Bonet, avenida de Barcelona, núm. 4.
 Distrito 4.º, sección 2.ª - Escuela Alba, calle Verdagué, núm. 98.
papil
 Distrito 1.º, sección 1.ª - Colegio Nacional, calle Matías Montero.
Sant Vicenç dels Horts
 Distrito 1.º, sección 1.ª - Guardería Infantil Alegria, Parroquial.
 Distrito 1.º, sección 2.ª - Colegio Nacional San Jorge, calle Ramón Camps.
 Distrito 1.º, sección 3.ª - Escuelas Profesionales Salesianas.
 Distrito 1.º, sección 4.ª - Colegio Nacional La Vinya.
 Distrito 1.º, sección 5.ª - Colegio Nacional Juan Juncadella.
 Distrito 2.º, sección 1.ª - Colegio Virgen del Rocio (privado).
 Distrito 2.º, sección 2.ª - Colegio Virgen del Rocio (privado).
 Distrito 2.º, sección 3.ª - Colegio Virgen del Rocio (privado).
 Distrito 3.º, sección 1.ª - Guardería Log Alques (Parroquial), calle Liberación, s/n.
 Distrito 3.º, sección 2.ª - Escuelas Parroquiales San Antonio, calle Escuela Barcelona, s/n.
 Distrito 3.º, sección 3.ª - Garaje particular, calle Zaragoza, núm. 7.
 Distrito 4.º, sección 1.ª - Local anexo a bar (señor Mora, calle Coruña, núm. 94).
Torrellas
 Distrito 1.º, sección 1.ª -

Escuelas Nacionales, calle Escuelas Nacionales.
Cervelló
 Distrito 1.º, sección 1.ª - Escuela Nacional de Pábulos y Escuela Nacional calle Cervantes, n.º 4 (La Palma).
Corbera
 Distrito 1.º, sección 1.ª - Escuelas Graduadas Mixtas.
Vallirana
 Distrito 1.º, sección 1.ª 1. - Grupo Escolar Salvador Mas Rovira, avenida de Carrero Blanco, s/n.
 Distrito 1.º, sección 1.ª 2. - Grupo Escolar Salvador Mas Rovira, avenida de Carrero Blanco, s/n.
Pallejá
 Distrito 1.º, sección 1.ª - Ateneo Familiar, calle Nubio-la.
 Distrito 1.º, sección 2.ª - Sala de Cultura, calle Sol, s/n.
 Distrito 1.º, sección 3.ª - Colegio Nacional Jacinto Verdagué, calle Ramón Llull, núm. 1.
Sant Andreu de la Barca
 Distrito 1.º, sección 1.ª - Local Comercial, calle Pau Casals, núm. 1.
 Distrito 1.º, sección 2.ª - Escuela, avenida Guatemala, núm. 14.
 Distrito 1.º, sección 3.ª - Escuela pública, pasaje Escuelas, núm. 1.
 Distrito 1.º, sección 4.ª - Grupo Escolar Joan Maragall, calle Catalunya, núm. 37.
 Distrito 1.º, sección 5.ª - Grupo Escolar Vall de Palau.
Martorell
 Distrito 1.º, sección 1.ª - Centro Artístico, calle Calvo Sotelo, núm. 64.
 Distrito 2.º, sección 1.ª - Casa Cultural, calle Francisco Santacana, núm. 13.
 Distrito 2.º, sección 2.ª - Local, calle Cambreta, núm. 3.
 Distrito 3.º, sección 1.ª - Colegio Mañanet, calle Montserrat, 15.
 Distrito 3.º, sección 5.ª - Can Bros, propiedad Arturo Elias Ribas, calle Elias, núm. 13.
 Distrito 3.º, sección 2.ª - Pabellón Polideportivo Carro Blanco, avenida 5 de Julio, núm. 1.
 Distrito 3.º, sección 3.ª - Colegio José Echegaray, plaza Dr. Fleming, 12.
 Distrito 3.º, sección 4.ª - Instalaciones Deportivas Municipales, avenida 24 de Enero, núm. 16.
 Distrito 3.º, sección 6.ª - Colegio Santo Tomás de Aquino, calle Francisco Pujols, núm. 12.
Abreña
 Distrito 1.º, sección 1.ª - Agrupación Escolar Francisco Platón, calle Florida.
Esparraguera
 Distrito 1.º, sección 1.ª - Calle Virgen del Pilar, núm. 4.
 Distrito 1.º, sección 2.ª - Local de la Juventud, calle San Ignacio, 21.
 Distrito 1.º, sección 3.ª - Colegio «El Puig», calle Montserrat, 12.
 Distrito 1.º, sección 4.ª - Escuelas Nacionales, calle Colonia Sedó.
 Distrito 2.º, sección 1.ª - Local calle Fernando Puig, 57.
 Distrito 2.º, sección 2.ª - Local «La Passió», paseo Francisco Marimón, núm. 81-89.
 Distrito 2.º, secciones 3.ª y 4.ª - Local, calle Juan XXIII, núm. 71.
Gelida
 Distrito 1.º, sección 1.ª - Escuelas Nacionales, calle Circunvalación, s/n.
 Distrito 2.º, sección 1.ª - Antiguas Escuelas, calle Colón, núm. 6.
Castellví de Rosanes
 Distrito 1.º, sección 1.ª - Local Municipal, pasaje de la Fuente, s/n.
San Lorenzo de Hortons
 Distrito 1.º, sección 1.ª - Sociedad Cultural Hortonsense, avenida Caudillo, 47.
San Esteban Sasroviras
 Distrito 1.º, sección 1.ª - Escuela Nacional Pablo Casals, 51.
 Los residentes ausentes en el extranjero figuran incluidos, a efectos de votación, en las secciones que aparecen en letras subrayadas.
Juntas Electorales
JUNTA ELECTORAL DE ZONA DE TERRASSA
 Relación de secciones y locales electorales de las Juntas de esta Zona.
Terrassa
 Distrito 1.º, sección 1.ª - Unión Comercial Industrial, Arrabal de José Antonio, núm. 2.
 Distrito 1.º, sección 2.ª - Colegio Agregada O. Egara calle García Humet, 19.
 Distrito 1.º, sección 3.ª - Colegio Agregada O. Egara, calle García Humet, 19.
 Distrito 1.º, sección 4.ª - Escuela Municipal Hogar - San Isidro, 1.
 Distrito 1.º, sección 5.ª - Acondicionamiento Terrasense, Espinosa de los Monteros, 218.
 Distrito 1.º, sección 6.ª - Colegio San Isidro, calle San Isidro, 29.
 Distrito 2.º, sección 1.ª - Colegio Agregada Genesca, calle Paréllada, 2.
 Distrito 2.º, sección 2.ª - Castillo Cartuja Vallparadis, calle General Sanjurjo, s/n.

Distrito 2.º, sección 3.ª - Colegio Soler y Palet, calle Soler y Palet, 22.
 Distrito 2.º, sección 4.ª - Colegio Ramón y Cajal, calle Ramón y Cajal, 111.
 Distrito 2.º, sección 5.ª - Grupo Escolar Ramón Pont, calle Santo Tomás, 40.
 Distrito 2.º, sección 6.ª - C. N. Magdalena Rosell, calle Jacinto Elias (final).
 Distrito 2.º, sección 7.ª - C. N. Magdalena Rosell, calle Jacinto Elias (final).
 Distrito 2.º, sección 8.ª - Grupo Escolar Ramón Pont, calle Santo Tomás, 40.
 Distrito 2.º, sección 9.ª - Parvulario San Cosme, calle San Cosme, 155.
 Distrito 2.º, sección 10.ª - Parvulario San Cosme, calle San Cosme, 155.
 Distrito 2.º, sección 11.ª - Colegio Ramón y Cajal, calle Ramón y Cajal, 111.
 Distrito 2.º, sección 12.ª - Colegio Ramón y Cajal, calle Ramón y Cajal, 111.
 Distrito 2.º, sección 13.ª - Colegio Santiago Morera, calle Santa Eulalia, 22.
 Distrito 2.º, sección 14.ª - Colegio Santiago Morera, calle Santa Eulalia, 22.
 Distrito 2.º, sección 15.ª - Colegio Santiago Morera, calle Santa Eulalia, 22.
 Distrito 2.º, sección 16.ª - Colegio Carrero Blanco, Can Jufresa Vial, 4.
 Distrito 2.º, sección 17.ª - Local Asociación Vecinos, Grupo Nuestra Señora de Montserrat.
 Distrito 2.º, sección 18.ª - Local Asociación Vecinos, Grupo Nuestra Señora de Montserrat.
 Distrito 2.º, sección 19.ª - Colegio Antonio Ubach, calle Aymerich y Gilaberto, núm. 35.
 Distrito 2.º, sección 20.ª - C. N. Magdalena Rosell, calle Jacinto Elias (final).
 Distrito 2.º, sección 21.ª - C. N. Magdalena Rosell, calle Jacinto Elias (final).
 Distrito 2.º, sección 22.ª - Colegio Antonio Ubach, calle Aymerich y Gilaberto, 35.
 Distrito 2.º, sección 23.ª - Colegio Salvador Vinyals, calle Rloja, s/n.
 Distrito 2.º, sección 24.ª - Colegio Antonio Ubach, calle Aymerich y Gilaberto, núm. 35.
 Distrito 2.º, sección 25.ª - Colegio Ramón y Cajal, calle Ramón y Cajal, 111.
 Distrito 2.º, sección 26.ª - Colegio Carrero Blanco, Can Jufresa Vial, 4.
 Distrito 3.º, sección 1.ª - Local, calle Viñals, 22.
 Distrito 3.º, sección 2.ª - Colegio Obispo Egara, calle San Mariano, 36.
 Distrito 3.º, sección 3.ª - Colegio Obispo Egara, calle San Mariano, 36.
 Distrito 3.º, sección 4.ª - Colegio Obispo Egara, calle San Mariano, 36.
 Distrito 3.º, sección 5.ª - Colegio Sagrado Corazón, calle Lauria.
 Distrito 3.º, sección 6.ª - Colegio Sagrado Corazón, calle Lauria.
 Distrito 3.º, sección 7.ª - Colegio Sagrado Corazón, calle Lauria.
 Distrito 3.º, sección 8.ª - Grupo Escolar Eusebio Cima, Polígono Cra. Rubí.
 Distrito 3.º, sección 9.ª - Colegio Nuestra Señora Rosario, Las Fonts.
 Distrito 3.º, sección 10.ª - Grupo Escolar J. Ventalló Vintrod, Can Parellada.
 Distrito 4.º, sección 1.ª - Escuela Ramón Llull, calle Ramón Llull, 134-136.
 Distrito 4.º, sección 2.ª - Escuela Ramón Llull, calle Ramón Llull, 134-136.
 Distrito 4.º, sección 3.ª - Colegio Hermanos Amat, calle Mallorca, s/n.
 Distrito 4.º, sección 4.ª - Colegio Hermanos Amat calle Mallorca, s/n.
 Distrito 4.º, sección 5.ª - Hogar Sagrada Familia, calle Mosén J. Moncau.
 Distrito 4.º, sección 6.ª - Colegio Hermanos Amat, calle Mallorca, s/n.
 Distrito 4.º, sección 7.ª - Escuela Hogar Sagrada Familia, calle Soler y Difent, 1.
 Distrito 4.º, sección 8.ª - Colegio Salesianos, calle María Auxiliadora.
 Distrito 5.º, sección 1.ª - Escuela de Música, Parque de San Jorge.
 Distrito 5.º, sección 2.ª - Grupo Escolar Francia, calle Ausias March.
 Distrito 5.º, sección 3.ª - Escuela de Música, Parque de San Jorge.
 Distrito 5.º, sección 4.ª - Grupo Escolar Francia, calle Ausias March.
 Distrito 5.º, sección 5.ª - Colegio Isaac Peral, calle Isaac Peral, 58.
 Distrito 5.º, sección 6.ª - Colegio Isaac Peral, calle Isaac Peral, 58.
 Distrito 5.º, sección 7.ª - Colegio Isaac Peral, calle Isaac Peral, 58.
 Distrito 5.º, sección 8.ª - Colegio María Auxiliadora, calle M.ª Auxiliadora.
 Distrito 5.º, sección 9.ª - Grupo Escolar Francia, calle Ausias March.
 Distrito 5.º, sección 10.ª - Colegio Mariano Gali, Can Boada.
 Distrito 5.º, sección 11.ª - Colegio Abad Marcet, avenida Abad Marcet.
 Distrito 5.º, sección 12.ª -

Colegio Abad Marcet, avenida Abad Marcet.
 Distrito 5.º, sección 13.ª - Colegio Abad Marcet, avenida Abad Marcet.
 Distrito 5.º, sección 14.ª - Colegio Mariano Gali, Can Boada.
 Distrito 5.º, sección 15.ª - Colegio Mariano Gali, Can Boada.
 Distrito 5.º, sección 16.ª - Escuela de Música, Parque de San Jorge.
 Distrito 5.º, sección 17.ª - Grupo Escolar Francia, calle Ausias March.
 Distrito 5.º, sección 18.ª - Colegio María Auxiliadora, calle M.ª Auxiliadora.
 Distrito 5.º, sección 19.ª - Colegio María Auxiliadora, calle M.ª Auxiliadora.
 Distrito 5.º, sección 20.ª - Colegio Abad Marcet, avenida Abad Marcet.
 Distrito 6.º, sección 1.ª - Guardería Virgen de Nuria, calle Pla de la Ametlla.
 Distrito 6.º, sección 2.ª - Colegio Nuestra Señora del Carmen, calle Francisco Salvans, 94.
 Distrito 6.º, sección 3.ª - Parvulario Genesca, calle Navarra, 100.
 Distrito 6.º, sección 4.ª - Parvulario Genesca, calle Navarra, 100.
 Distrito 6.º, sección 5.ª - Colegio J. Ramón Jiménez, calle Terque, s/n.
 Distrito 6.º, sección 6.ª - Colegio Nuestra Señora del Carmen, calle Francisco Salvans, 94.
 Distrito 6.º, sección 7.ª - Colegio J. Ramón Jiménez, calle Terque, s/n.
 Distrito 6.º, sección 8.ª - Local, avenida Jaime I, esquina a calle Belchite.
 Distrito 6.º, sección 9.ª - Colegio, calle Provenza.
 Distrito 6.º, sección 10.ª - Colegio, calle Provenza.
 Distrito 6.º, sección 11.ª - Colegio, P. Viver Aymerich, calle Arenys de Mar, 35.
 Distrito 6.º, sección 12.ª - Local, avenida Jaime I, esquina a Belchite.
 Distrito 6.º, sección 13.ª - Colegio, calle Provenza.
 Distrito 6.º, sección 14.ª - Colegio S. L. del Munt. Grupo San Lorenzo del Munt.
 Distrito 6.º, sección 15.ª - Grupo Egara, plaza Inmaculada, 4.
 Distrito 6.º, sección 16.ª - Colegio S. L. del Munt. Grupo San Lorenzo del Munt.
 Distrito 6.º, sección 17.ª - Colegio Torrella, Grupo San Lorenzo del Munt.
 Distrito 6.º, sección 18.ª - Colegio S. L. del Munt. Grupo San Lorenzo del Munt.
 Distrito 6.º, sección 19.ª - Colegio S. L. del Munt. Grupo San Lorenzo del Munt.
 Distrito 6.º, sección 20.ª - Colegio Torrella, Grupo San Lorenzo del Munt.
 Distrito 6.º, sección 21.ª - Colegio Torrella, Grupo San Lorenzo del Munt.
 Distrito 6.º, sección 22.ª - Colegio Torrella, Grupo San Lorenzo del Munt.
 Distrito 6.º, sección 23.ª - Colegio Juan XXIII, calle Juan XXIII, 27.
 Distrito 6.º, sección 24.ª - Colegio Juan XXIII, calle Juan XXIII, 27.
 Distrito 6.º, sección 25.ª - Colegio Juan XXIII, calle Juan XXIII, 27.
 Distrito 6.º, sección 26.ª - Colegio Juan XXIII, calle Juan XXIII, 27.
 Distrito 6.º, sección 27.ª - Grupo Escolar Genesca, calle Salari, 30.
 Distrito 6.º, sección 28.ª - Colegio P. Viver Aymerich, calle Arenys de Mar, 35.
 Distrito 6.º, sección 29.ª - Colegio, calle Provenza.
 Distrito 6.º, sección 30.ª - Colegio, calle Provenza.
 Distrito 6.º, sección 31.ª - Grupos Egara, plaza Inmaculada, 4.
 Distrito 6.º, sección 32.ª - Local, avenida Jaime I, esquina a calle Belchite.
 Distrito 6.º, sección 33.ª - Colegio P. Viver Aymerich, calle Arenys de Mar, 35.
Olesa de Montserrat
 Distrito 1.º, sección 1.ª - Guardería Santa María, calle Industria, 135.
 Distrito 1.º, sección 2.ª - Sala Municipal de Actos, calle Anselmo Clavé, 151.
 Distrito 1.º, sección 3.ª - Academia Povill, plaza Nacional, 18.
 Distrito 1.º, sección 4.ª - Dependencias Renault, calle Anselmo Clavé, 10.
 Distrito 1.º, sección 5.ª - Edificio Caraca, avenida del Caudillo, 81.
 Distrito 1.º, sección 6.ª - Escuela Nuestra Señora de Montserrat, calle República Argentina, 32.
Matadepera
 Distrito 1.º, sección 1.ª - Escuela Nacional, carretera de Terrassa, s/n.
Vacarisas
 Distrito 1.º, sección 1.ª - Colegio Nacional, Alfonso Sala, 6.
Ullastrell
 Distrito 1.º, sección 1.ª - Escuela Nacional, plaza José Antonio, 1.
Viladecaballs
 Distrito 1.º, sección 1.ª - Colegio Nacional, Alfonso Sala, 5.
Balenya
 Distrito único, sección 1.ª -

Reullinas
 Distrito 1.º, sección 1.ª - Escuela Nacional, Arrabal, s/n.
Gallifa
 Distrito 1.º, sección 1.ª - Escuela Nacional, plaza Ayuntamiento.
San Lorenzo Savall
 Distrito 1.º, sección 1.ª - Casa de Cultura, Generalísimo, 68.
Castellbisbal
 Distrito 1.º, sección 1.ª - Antiguo Ayuntamiento, calle Caudillo, n.º 13.
 Distrito 1.º, sección 2.ª - Sociedad Cultural, calle Carrero Blanco, n.º 7.
Rubi
 Distrito 1.º, sección 1.ª - Colegio Ramón Llull, Can Fatjó.
 Distrito 1.º, sección 2.ª - Colegio Regina Carmel, calle San Sebastián, n.º 34.
 Distrito 2.º, sección 1.ª - Asociación Cazadores, calle Molino, n.º 11.
 Distrito 2.º, sección 2.ª - Piscina Municipal, calle Joaquín Blume, s/n.
 Distrito 2.º, sección 3.ª - Colegio Balmes, calle Liberación.
 Distrito 2.º, sección 4.ª - Sportenis, Mas Rusiñol, s/n.
 Distrito 3.º, sección 1.ª - Local Social Can Vailhonorat, calle Federico Chueca, n.º 11, bajos.
 Distrito 3.º, sección 2.ª - Parvulario Baldufa, avenida Massana.
 Distrito 3.º, sección 3.ª - Bodega Cooperativa, calle Onésimo Redondo, n.º 106.
 Distrito 3.º, sección 4.ª - Auto-Escuela Molins de Rey, plaza Progreso, n.º 4.
 Distrito 3.º, sección 5.ª - Bajos Comerciales, plaza Las Torres.
 Distrito 3.º, sección 6.ª - Grupo Escolar 25 Septiembre, Grupos de Viviendas 25 Septiembre.
 Distrito 3.º, sección 7.ª - Cine Rubí Cinema, calle Cervantes, n.º 126.
 Distrito 4.º, sección 1.ª - Escuelas Ribas.
 Distrito 4.º, sección 2.ª - Escuela 25 Años de Paz, calle San Pedro, n.º 42.
 Distrito 4.º, sección 3.ª - Escuelas Ribas.
 Distrito 4.º, sección 4.ª - Aulas Escolares Provisionales, calle Nuestra Señora de Lourdes, s/n.
 Distrito 4.º, sección 5.ª - Colegio Jacinto Verdagué, calle Ballén.
 Distrito 4.º, sección 6.ª - Colegio Jacinto Verdagué, calle Ballén.
 Distrito 4.º, sección 7.ª - Colegio Hermanos Maristas, calle Oriol, n.º 17.
 Distrito 4.º, sección 8.ª - Colegio Hermanos Maristas, calle Oriol, n.º 17.
 Distrito 4.º, sección 9.ª - Bar Jordi, León XV (Font del Ferro).
 Distrito 4.º, sección 10.ª - Local Social El Pinar, calle El Pinar, n.º 4, bajos.
San Cugat del Vallés
 Distrito 1.º, sección 1.ª - Zona Deportiva Municipal, rambra Celler, n.º 16.
 Distrito 1.º, sección 2.ª - Casa de Socorro, calle Mirador, núms. 1-3.
 Distrito 1.º, sección 3.ª - Matadero Municipal, avenida Ragull, núms. 40-42.
 Distrito 1.º, sección 4.ª - D. N. Carrero Blanco, A. paseo de la Cruz, núms. 1-5.
 Distrito 1.º, sección 5.ª - C. N. Carrero Blanco, B, avenida de Carrero Blanco, s/n.
 Distrito 1.º, sección 6.ª - C. N. J. Pla Farreras, avenida Ragull, n.º 53.
 Distrito 1.º, sección 7.ª - Parvulario Serrano, calle Vallés, n.º 70.
 Distrito 2.º, sección 1.ª - Colegio Corazón de María, avenida Carril, n.º 26.
 Distrito 2.º, sección 2.ª - SEAT, avenida Alfonso Sala, n.º 29.
 Distrito 2.º, sección 3.ª - Colegio Massip, calle Valldor-reix, n.º 22.
 Distrito 2.º, sección 4.ª - Edificio de Correos, calle Viñolas, n.º 22.
 Distrito 3.º, sección 1.ª - Establecimiento Vallidó, rambra M. J. Verdagué, n.º 157.
 Distrito 3.º, sección 2.ª - Grupo Escolar Montserrat Majó, rambra M. J. Verdagué, n.º 24.
 Distrito 4.º, sección 1.ª - Colegio Pinar, calle Canal de la Mancha, n.º 25.
 Distrito 4.º, sección 2.ª - C. N. La Floresta, camino Can Llobet, s/n.
 Distrito 4.º, sección 3.ª - Asociación Recreativa Amigos del Casino, paseo Floresta, n.º 8.
 Distrito 4.º, sección 4.ª - Dispensario Las Planas, calle Dr. Modrego, n.º 6.
 Distrito 5.º, sección 1.ª - Parvulario Mirasol, calle Mercado, n.º 2.
 Distrito 5.º, sección 2.ª - C. N. Catalunya, camino Sant Cugat a Papiol, s/n.
JUNTA ELECTORAL DE ZONA DE VIC
 Relación de secciones y locales electorales de las Juntas de esta Zona.
Balenya
 Distrito único, sección 1.ª -

Colegio Nacional Juan XXIII, calle Escuelas, s/n.
 Distrito único, sección 2.ª - Garaje Can Bullit, barrio Estación.
El Brull
 Distrito único, sección única - Escuela Nacional Mixta, carretera de Seva a Palautordera.
Caldetenes
 Distrito único, sección única - Antigua Escuela Unitaria de Niñas, calle Santo Tomás, s/n.
Castellcliv
 Distrito único, sección única - Escuela Nacional Mixta, calle Serrat, n.º 1.
Centelles
 Distrito 1.º, sección 1.ª - Casa de Cultura, plaza Mosén Xandri, n.º 1.
 Distrito 1.º, sección 2.ª - Escuelas Nacionales Ildelfonso Cerdá, avenida 1.º de Febrero, n.º 22.
Collsuspina
 Distrito único, sección única - Bajos Casa Consistorial, calle Vic, s/n.
Folgarolas
 Distrito único, sección única - Escuela Nacional Niños, calle Nueva, s/n.
Gurb
 Distrito único, sección única - Escuelas Nacionales, carretera San Bartolomé.
Malla
 Distrito único, sección única - Escuela Nacional Mixta, calle Diseminados.
Manlleu
 Distrito 1.º, sección 1.ª - Colegio Ntra. Sra. del Carmen calle Morgades, n.º 4.
 Distrito 1.º, sección 2.ª - Colegio del Carmen, calle Obispo Morgades, 4.
 Distrito 2.º, sección 1.ª - Colegio Casal de Gracia, plaza Constitución, 1.
 Distrito 2.º, sección 2.ª - Colegio Casal de Gracia, calle Roca, 2.
 Distrito 3.º, sección 1.ª - Grupo Escolar Municipal, calle Belfort, 12.
 Distrito 3.º, sección 2.ª - Grupo Escolar Municipal, calle Pintor Guardia, s/n.
 Distrito 4.º, sección 1.ª - Grupo Escolar Municipal, calle Pintor Guardia, s/n.
 Distrito 4.º, sección 2.ª - Grupo Escolar Municipal, calle Pintor Guardia, s/n.
Masías de Roda
 Distrito único, sección única - Escuela Nacional Masías de Roda.
Masías de Voltregá
 Distrito 1.º, sección única - Escuelas Nacionales La Gleva.
 Distrito 2.º, sección única - Escuelas Nacionales Vinyoles.
Montesquiu
 Distrito único, sección única - Colegio Nacional, Travesera de la Iglesia, n.º 9.
Muntanyola
 Distrito único, sección única - Escuela Nacional Mixta Munter.
Olost de Lluasanés
 Distrito único, sección única - Escuela Nacional, pasaje Escuela, s/n.
Orís
 Distrito único, sección única - Escuela Nacional Orís.
Oristá
 Distrito único, sección única - Escuela Nacional, plaza Mayor, n.º 17.
Perafita
 Distrito único, sección única - Escuela Nacional Mixta, carretera de Prats a Sant Quirze.
Roda de Ter
 Distrito 1.º, sección 1.ª - Oficinas Servicio. Autobuses, plaza del Caudillo, n.º 4.
 Distrito 1.º, sección 2.ª - Colegio S. Juan Evangelista, Avda. Tecla Sala, n.º 31.
 Distrito 2.º, sección 1.ª - Grupo Escolar Verge Sól del Pont, calle García Valliño, número 2.
Agrupación Rupit-Pruit
 Distrito único, sección única - Escuela Nacional de Niños, plaza del Caudillo, número 3 (Rupit).
San Agustín de Lluasanés
 Distrito único, sección única - Escuela Nacional El Alou.
San Bartolomé del Grau
 Distrito único, sección única - Escuelas Nacionales, calle Viena, s/n.
San Baudilio de Lluasanés
 Distrito único, sección única - Escuelas Nacionales, calle San Roque, s/n.
San Hipólito de Voltregá
 Distrito 1.º, sección 1.ª - Colegio Nacional Abad Oliva, calle Balmes, s/n.
 Distrito 1.º, sección 2.ª - Biblioteca Marqués de Ramisa.
San Julián de Vilatorrada
 Distrito único, sección única - Escuela Nacional Mixta, calle Padre Cazador, n.º 2.
San Martín de Centelles
 Distrito único, sección única -

ca. - Grupo Escolar La Montaña, calle Jaime, s/n.

San Pedro de Torelló
Distrito 1, sección única. - Colegio Nacional José María Xandri, calle José Badrena, n.º 3.

Distrito 2, sección única. - Colegio Nacional José María Xandri, calle José Badrena, n.º 3.

Sant Quirze de Besora
Distrito único, sección 1.ª - Grupo Escolar Segismundo Comas, calle Maestro Quer, n.º 11.

Distrito único, sección 2.ª - Ex. Caja de Ahorros de Manlleu, calle Iglesia, n.º 11.

San Saturnino de Osormort
Distrito único, sección única. - Escuela Nacional Mixta, carretera de Vic a San Hilario.

San Vicente de Torelló
Distrito 1, sección única. - Escuela Nacional Niñas, San Vicente de Torelló.

Distrito 2, sección única. - Chalet número diez. Borganza.

Santa Cecilia de Voltregà
Distrito único, sección única. - Escuela Nacional, bajos Casa Consistorial.

Santa Eugenia de Berga
Distrito único, sección única. - Escuela Nacional Mixta, plaza del Caudillo, n.º 8.

Santa Eulalia de Riuprimer
Distrito único, sección única. - Escuela Nacional de Niñas, Marqués de Oliver, número, 26.

Santa María de Besora
Distrito único, sección única. - Escuela Nacional, calle Pla de Tella.

Santa María de Corcó
Distrito único, sección 1.ª - Grupo Escolar El Cabrerès.

Distrito único, sección 2.ª - Escuela Nacional San Martín Sescorts.

Distrito único, sección 3.ª - Escuela Nacional Cantonigrós.

Seva
Distrito único, sección única. - Escuela Mixta núm. 1, calle José Antonio, n.º 5.

Sobremunt
Distrito único, sección única. - Escuela Nacional Mixta Can Tich.

Sora
Distrito único, sección única. - Escuela Nacional barrio Cusons.

Tabérnolas
Distrito único, sección única. - Escuela Nacional Mixta, calle Femeninados.

Taradell
Distrito único, sección 1.ª - Escuela Nacional, calle Ramón Pou, s/n.

Distrito único, sección 2.ª - Escuela Nacional, calle Ramón Pou, s/n.

Tavertet
Distrito único, sección única. - Escuela Nacional calle en proyecto.

Tona
Distrito único, sección 1.ª - Escuelas Nacionales, calle Antonio Figueras, s/n.

Distrito único, sección 2.ª - Escuelas Nacionales, calle Antonio Figueras, s/n.

Torelló
Distrito 1, sección 1.ª - Grupo Escolar Jacinto Verdager, calle Lamians, esquina Estudios.

Distrito 1, sección 2.ª - Grupo Escolar Jacinto Verdager, calle Damians, esquina Estudios.

Distrito 1, sección 3.ª - Grupo Escolar Jacinto Verdager, calle Damians, esquina Estudios.

Distrito 1, sección 4.ª - Grupo Escolar Jacinto Verdager, calle Damians, esquina Estudios.

Distrito 2, sección 1.ª - Grupo Escolar Fortia Sola, plaza Hermano Donato.

Distrito 2, sección 2.ª - Grupo Escolar Fortia Sola, plaza Hermano Donato.

Distrito 2, sección 3.ª - Grupo Escolar Fortia Sola, plaza Hermano Donato.

Vilanova de Sau
Distrito único, sección única. - Escuelas Nacionales, Las Rocas.

Vic
Distrito 1, sección 1.ª - Casa Cultura (Biblioteca), plaza M. Clariana.

Distrito 1, sección 2.ª - Casa Cultura (Biblioteca), plaza M. Clariana.

Distrito 1, sección 3.ª - Casa Cultura (C. I. T.) plaza M. Clariana.

Distrito 2, sección 1.ª - Templo Romano, calle Padre Xifré.

Distrito 2, sección 2/1. - Grupo Escolar Guillermo Montrodón, avenida Cristo Rey.

Distrito 2, sección 2/2. - Grupo Escolar Guillermo Montrodón, avenida Cristo Rey.

Distrito 2, sección 3.ª - Grupo Escolar San Miguel de los Santos, calle 1.ª de Febrero.

Distrito 3, sección 1.ª - Grupo Escolar San Miguel de los Santos, calle 1.ª de Febrero.

Distrito 3, sección 2.ª - Grupo Escolar Francisco Franco, avenida España.

Distrito 3, sección 3.ª - Colegio Sagrado Corazón, calle Rodríguez Cuyás, s/n.

Distrito 3.ª, sección 4.ª - Colegio Sagrado Corazón, calle Rodríguez Cuyás, s/n.

Distrito 3, sección 5.ª - Grupo Escolar Doctor Salarich, carretera San Fermn.

Distrito 3, sección 6.ª - Grupo Escolar Doctor Salarich, carretera San Fermn.

Distrito 4, sección 1/1 - Grupo Escolar Jaime Balmes, calle Anselmo Clavé.

Distrito 4, sección 1/2 - Grupo Escolar Jaime Balmes, calle Anselmo Clavé.

Distrito 4, sección 2.ª - Grupo Escolar Doctor Salarich, carretera San Fermn.

Distrito 4, sección 3.ª - Grupo Escolar Guillermo Montrodón, avenida Cristo Rey.

Distrito 4, sección única. - Escuela Nacional de Sentfores.

JUNTA ELECTORAL DE ZONA DE VILAFRANCA DEL PENEDES

Relación de secciones y locales electorales de las Juntas de esta Zona.

Vilafranca del Penedés
Distrito 1.ª, sección 1.ª - Colegio Sant Ramón.

Distrito 1.ª, sección 2.ª - Edificio Municipal, calle Fuente, n.º 43.

Distrito 2.ª, sección 1.ª - Escuelas Félix Mestres.

Distrito 2.ª, sección 2.ª - Colegio Estalella Graells.

Distrito 2.ª, sección 3.ª - Discoteca Hort Gran.

Distrito 3.ª, sección 1.ª - Colegio Balte Elias.

Distrito 3.ª, sección 2.ª - Colegio Santa Ana.

Distrito 4.ª, sección 1.ª - Colegio Nacional 25 años de Paz.

Distrito 4.ª, sección 2.ª - Cine Bolet.

Distrito 4.ª, sección 3.ª - Escuela Montagut.

Avinyonet
Distrito 1.ª, sección única. - Escuela Nacional Las Cabonias.

Las Cabanyes
Distrito 1.ª, sección única. - Escuela Nacional Mixta.

Castellvi de la Marca
Distrito 1.ª, sección única - Escuelas Nacionales, barrio La Almunia.

Fontrubi
Distrito 1.ª, sección única. - Centro Recreativo Guardiolense.

La Granada
Distrito 1.ª, sección única. - Nueva Escuela Nacional de Niños.

Mediona
Distrito 1.ª, sección 1.ª - Antigua Escuela de Niños bajos, derecha.

Distrito 1.ª, sección 2.ª - Antigua Escuela de Niños, bajos, izquierda.

Olió
Distrito 1.ª, sección 1.ª - Escuelas Nacionales Plana Rodona.

Distrito 1.ª, sección 2.ª - Escuelas Nacionales Moja.

Pacs
Distrito 1.ª, sección única. - Escuela Nacional Mixta.

Pla del Panadés
Distrito 1.ª, sección única. - Sociedad Recreativa.

Pontons
Distrito 1.ª, sección única. - Centro de Higiene.

Puigdalba
Distrito 1.ª, sección única - Centro Recreativo.

San Cugat Sasgarrigas
Distrito 1.ª, sección única. - Antiguo Colegio Nacional de Niños.

San Martín Sarroca
Distrito 1.ª, sección 1.ª - Escuela Nacional Zona Escolar.

Distrito 1.ª, sección 2.ª - Antiguas Escuelas, barrio La Bleda.

San Pedro de Riudevilles
Distrito 1.ª, sección 1.ª - Escuela Nacional, calle IV Navarra.

San Quintín de mediona
Distrito 1.ª, sección única - Asociación Cultural Recreativa El Jardín.

San Sadurn de Noya
Distrito 1.ª, sección 1.ª - Escuelas Nacionales, plaza H. Vejez.

Distrito 1.ª, sección 2.ª - Escuelas Nacionales Balmes.

Distrito 2.ª, sección única - Delegación Sindical.

Distrito 2.ª, sección única - Delegación Sindical.

Distrito 3.ª, sección única. - Monistrol de Noya.

Santa Fe del Panadés
Distrito 1.ª, sección 1.ª - Escuela Nacional de Asistencia Mixta.

Santa Margarita y Monjos
Distrito 1.ª, sección 1.ª - Escuela de Niñas, calle San José, n.º 1.ª.

Distrito 1.ª, sección 2.ª - Escuela de Niñas. La Rápita.

Subirats
Distrito 1.ª, sección 1.ª - Escuela de Niñas, San Pablo de Ordal.

Distrito 1.ª, sección 2.ª - Escuela de Niñas Ordal.

Distrito 1.ª, sección 3.ª - Patronato Familiar «Els Casots».

Distrito 1.ª, sección 4.ª - Centro Cultural «Laverns».

Torrelavid
Distrito 1.ª, sección única -

Escuela de Niños Grupo Escolar Rafols.

Torrellas de Foix
Distrito 1.ª, sección única. - Antiguas Escuelas.

Vilovi del Panadés
Distrito 1.ª, sección única. - Escuelas Nacionales de Niños.

JUNTA ELECTORAL DE ZONA DE VILANOVA I LA GELTRU
Relación de secciones y locales electorales de las Juntas de esta Zona.

Castellet y Gornal
Distrito 1.ª, sección 1.ª - Escuelas Nacionales Las Masucas, n.º 60.

Distrito 1.ª, sección 1.ª - Local Social «La Gornalense».

Cubellas
Distrito 1.ª, sección 1.ª - Escuelas Nacionales, calle Víctor Balaguer, s/n.

Sant Pere de Ribes
Distrito 1.ª, sección 1.ª - Escuelas Nacionales, calle Moisés Malgá.

Distrito 1.ª, sección 2.ª - Escuelas Nacionales, calle Angel Guimerá, Las Roquetas.

Distrito 1.ª, sección 3.ª - Escuelas Nacionales, calle Miguel Servet, Las Roquetas.

Distrito 1.ª, sección 4.ª - Escuelas Nacionales, calle del Pino, n.º 24.

Sitges
Distrito 1.ª, sección 1.ª - Sala de Exposiciones del Palacio «Maricel».

Distrito 1.ª, sección 2.ª - Patronato de Asociación Católica, calle Parelladas.

Distrito 1.ª, sección 3.ª - Local del Vinyet.

Distrito 1.ª, sección 4.ª - Club de Mar.

Distrito 2.ª, sección 1.ª - Escuelas Pias.

Distrito 2.ª, sección 2.ª - Colegio Miguel Utrillo.

Distrito 2.ª, sección 4.ª - Hospital de San Juan Bautista.

Distrito 3.ª, sección 1.ª - Escuelas Nacionales de Niños (Valcarca).

Distrito 3.ª, sección 2.ª - Escuelas Nacionales de Niñas (Valcarca).

Distrito 3.ª, sección 3.ª - Escuelas Nacionales, Garraf.

Distrito 3.ª, sección 4.ª - Hosteria Vasca. La Termac.

Olivella
Distrito 1.ª, sección 1.ª - Escuelas Nacionales, calle Mayor.

Olesa de Bonesvalls
Distrito 1.ª, sección 1.ª - «La Pena», calle Artiga, s/n.

Canyellas
Distrito 1.ª, sección 1.ª - Escuelas Nacionales.

Vilanova i la Geltrú
Distrito 1.ª, sección 1.ª - Colegio Nacional Carrero Blanco, calle Cango.

Distrito 1.ª, sección 2.ª - Colegio Nacional José Antonio, rambra Samá.

Distrito 1.ª, sección 3.ª - Rambra Samá, n.º 25.

Distrito 1.ª, sección 4.ª - Biblioteca Víctor Balaguer.

Distrito 1.ª, sección 5.ª - Colegio Inmaculada Concepción.

Distrito 1.ª, sección 6.ª - Calle Bonaire, n.º 16.

Distrito 1.ª, sección 7.ª - Campo Municipal de Deportes.

Distrito 1.ª, sección 8.ª - Rambra Castillo, n.º 85.

Distrito 2.ª, sección 1.ª - Estación de Salvamento Marítimo.

Distrito 2.ª, sección 2.ª - Academia «Almi», plaza Gumá y Ferran, n.º 1.

Distrito 2.ª, sección 3.ª - Escuela de Ingeniería Técnica.

Distrito 2.ª, sección 4.ª - Nuevo Colegio Montserrat.

Distrito 2.ª, sección 5.ª - Colegio Nuestra Señora de Montserrat.

Distrito 3.ª, sección 1.ª - Sociedad «Almi», plaza Gumá y Ferran, n.º 1.

Distrito 3.ª, sección 2.ª - Castillo de la Geltrú.

Distrito 3.ª, sección 3.ª - Pabellón Municipal de Deportes.

Distrito 3.ª, sección 4.ª - Colegio Nacional Arzobispo Armanya.

Distrito 3.ª, sección 5.ª - Calle Valladolid, n.º 1.

Distrito 4.ª, sección 1.ª - Teatro Principal.

Distrito 4.ª, sección 2.ª - Escuela Municipal de Música.

Distrito 4.ª, sección 3.ª - Casa Mir.

Distrito 4.ª, sección 4.ª - Colegio San Miguel.

Distrito 4.ª, sección 5.ª - Calle Bruch, n.º 38.

Distrito 4.ª, sección 6.ª - Calle Jardín, n.º 84.

Distrito 4.ª, sección 7.ª - Instituto Nacional Enseñanza Media.

Distrito 4.ª, sección 8.ª - Calle José Coroleu, n.º 59.

Juntas Electorales

JUNTA DE ZONA DE BARCELONA Badalona

Distrito I
Sección 1.ª - Grupo Escolar Ventós Mir, Pasaje de Ventós Mir, s/n.

Sección 2.ª - San Andrés, Calle Martín Pujol, 110.

Sección 3.ª - Colegio Divina

Providencia. Calle Martín Pujol, núms. 52-56.

Sección 4.ª - Colegio Badalones. Calle General Mola, n.º 17.

Sección 5.ª - Champagnat H.H. Maristas. Calle Dos de Mayo, n.º 67. (Colegio)

Sección 6.ª - San Andrés. Calle Martín Pujol, 110.

Sección 7.ª - San Andrés. Calle Martín Pujol, 110.

Distrito II
Sección 1.ª - Escuela Municipal de Música. Calle Jaime Solá, s/n.

Sección 2.ª - Escuela Maestría Industrial. Calle San Antonio M.º Claret, n.º 2.

Sección 3.ª - Escuela Maestría Industrial. Calle San Antonio M.º Claret, n.º 2.

Sección 4.ª - Museo Municipal. Calle Hermano Julio, esquina a la de Termas Romanas.

Sección 5.ª - Academia Santo Cristo. Calle Buenavista, n.º 16.

Sección 6.ª - Academia Ave-sán. Calle San Juan de la Cruz, n.º 144.

Sección 7.ª - Liceo Escolar San Luis. Calle Coll y Pujol, n.º 172.

Sección 8.ª - Escuela Maestría Industrial. Calle San Antonio M.º Claret, n.º 2.

Sección 9.ª - Colegio Libertad. Calle Selva, esquina a la de Cuba.

Sección 10.ª - Colegio La Inmaculada, Padre Sánchez. Calle Carlos I, n.º 2, esquina a la de Buenos Aires.

Sección 11.ª - Colegio Libertad. Calle Selva, esquina a la de Cuba.

Distrito III
Sección 1.ª - Colegio Nacional Baldomero Solá. Avenida del Marqués de Montroig, esquina a la avenida del Congreso Eucarístico.

Sección 2.ª - Colegio Nacional Baldomero Solá. Avenida del Marqués de Montroig, esquina a la avenida del Congreso Eucarístico.

Sección 3.ª - Escuelas Salesianas. Calle Alfonso XII, n.º 111.

Sección 4.ª - Escuelas Salesianas. Calle Alfonso XII, n.º 111.

Sección 5.ª - Escuelas Salesianas. Calle Alfonso XII, n.º 111.

Sección 6.ª - Escuelas Salesianas. Calle Alfonso XII, n.º 111.

Sección 7.ª - Grupo Escolar Ventós Mir, Pasaje de Ventós Mir, s/n.

Sección 8.ª - Escuelas Salesianas. Calle Alfonso XII, n.º 111.

Sección 9.ª - Grupo Escolares Ventós Mir, Pasaje de Ventós Mir, s/n.

Distrito IV
Sección 1.ª - Colegio Menéndez Pelayo. Calle Campdevadros, 6.

Sección 2.ª - I. N. E. M. Albéniz. Parque Serontill.

Sección 3.ª - Colegio Angelus. Avenida del Bruch, s/n, esquina a la avenida de Pomar.

Sección 4.ª - Escuela de Artes Aplicadas y Oficios Artísticos. Parque Serontill.

Sección 5.ª - I. N. E. M. Albéniz. Parque Serontill.

Sección 6.ª - Escuela Artes Aplicadas. Parque Serontill.

Sección 7.ª - Cooperativa Hogar. Plaza de Enrique Morera, sn.

Distrito V
Sección 1.ª - Colegio Minguella. Calle Santa Madrona, n.º 75.

Sección 2.ª - «Esplai», Caja de Pensiones para la Vejez y Ahorro. Plaza de Luis Solá Escofet, esc. 16.

Sección 3.ª - Grupo Escolar Martínez Anido, Riera Canyadó, s/n.

Sección 4.ª - Grupo Escolar Martínez Anido, Riera Canyadó, s/n.

Sección 5.ª - Grupo Escolar Martínez Anido, Riera Canyadó, s/n.

Sección 6.ª - Grupo Escolar Martínez Anido, Riera Canyadó, s/n.

Distrito VI
Sección 1.ª - Local Municipal Buenavista. Carretera de Montcada, n.º 16, bajos.

Sección 2.ª - S. C. L. Oliva. Casa Tiano, n.º 59.

Sección 3.ª - Colegio Nacional San Jorge. Avenida de Sabadell, s/n., Pomar.

Sección 4.ª - Colegio Nacional San Jorge. Avenida de Sabadell, s/n., Pomar.

Sección 5.ª - Colegio Nacional San Jorge. Avenida de Sabadell, s/n., Pomar.

Distrito VII
Sección 1.ª - Colegio Nuestra Señora de La Salud. Paseo de Cristo Rey, s/n., Parroquia.

Sección 2.ª - Colegio Dauradell. Avenida de Alfonso XIII, lado del Pabellón de Deportes.

Sección 3.ª - Colegio Dauradell. Avenida de Alfonso XIII, lado del Pabellón de Deportes.

Sección 4.ª - Colegio Academia San Jorge. Riera de San Juan, núm. 29.

Sección 5.ª - Colegio Nacional Francisco Franco. Avenida del Marqués de San Mori, s/n.

Sección 6.ª - Colegio Dauradell. Avenida de Alfonso XIII, lado del Pabellón de Deportes.

Sección 7.ª - Colegio Inmaculada y San Francisco. Avenida de Caritg, esquina a la calle Lepanto.

Sección 8.ª - Colegio Nacional Francisco Franco. Avenida del Marqués de San Mori, s/n.

Sección 9.ª - Preescolar. Avenida de Lloreda-calle Pedro Martell. Colegio Mixto Sistrells.

Sección 10.ª - Colegio Nacional Francisco Franco. Avenida del Marqués de San Mori, s/n.

Sección 11.ª - Academia Albert. Calle M. Benlliure, n.º 149, locales.

Sección 12.ª - Colegio Inmaculada y San Francisco. Avenida de Caritg, esquina a la calle Lepanto.

Sección 13.ª - Colegio Inmaculada y San Francisco. Avenida de Caritg, esquina a la calle Lepanto.

Sección 14.ª - Preescolar. Avenida de Lloreda-calle Pedro Martell. Colegio Mixto Sistrells.

Sección 15.ª - Colegio Inmaculada y San Francisco. Avenida de Caritg, esquina calle Lepanto.

Sección 16.ª - Preescolar. Avenida de Lloreda-calle Pedro Martell. Colegio Mixto Sistrells.

Sección 17.ª - Colegio Inmaculada y San Francisco. Avenida de Caritg, esquina calle Lepanto.

Sección 18.ª - Colegio Nuestra Señora de La Salud. Paseo de Cristo Rey, s/n. Parroquia.

Sección 19.ª - Preescolar. Avenida de Lloreda-calle Pedro Martell. Colegio Mixto Sistrells.

Sección 20.ª - Colegio Nacional Francisco Franco. Avenida del Marqués de San Mori, s/n.

Distrito VIII
Sección 1.ª - Colegio Nacional Lloreda. Plaza del Dr. Fleming, s/n.

Sección 2.ª - Colegio de San Carlos. Calle Vallvidrera, n.º 5.

Sección 3.ª - Colegio Milán. Calle Milán, n.º 18.

Sección 4.ª - Colegio Inmaculada y San Francisco. Avenida de Caritg, esquina a la calle Lepanto.

Sección 5.ª - Colegio Nacional Lloreda. Plaza del Dr. Fleming, s/n.

Distrito III

- Sección 1. - Esc. Form. Profesional J Banesta. C/ Marques Santa Ana, 4.
- Sección 1. - Esc. Form. Profesional J Banesta. C/ Marques Santa Ana, 4.
- Sección 2. - Esc. Form. Profesional J Banesta. C/ Marques Santa Ana, 4.
- Sección 3. - Colegio Siervas San José. C/ Av República Argentina, 85.
- Sección 3. - Colegio Siervas San José. C/ Av República Argentina, 85.
- Sección 3. - Colegio Siervas San José. C/ Av República Argentina, 85.
- Sección 4. - Congregación Hospitalarios S. C/ Elisa, 22.
- Sección 4. - Congregación Hospitalarios S. C/ Elisa, 22.
- Sección 5. - Colegio Siervas San José. C/ Av República Argentina, 85.
- Sección 5. - Colegio Siervas San José. C/ Av República Argentina, 85.
- Sección 5. - Colegio Siervas San José. C/ Av República Argentina, 85.
- Sección 6. - Congregación Hospitalarios S. C/ Elisa, 22.
- Sección 6. - Congregación Hospitalarios S. C/ Elisa, 22.
- Sección 7. - Congregación Hospitalarios S. C/ Elisa, 22.
- Sección 7. - Congregación Hospitalarios S. C/ Elisa, 22.
- Sección 8. - Congregación Hospitalarios S. C/ Elisa, 22.
- Sección 8. - Congregación Hospitalarios S. C/ Elisa, 22.
- Sección 9. - Colegio Sil. C/ León XIII, 18.
- Sección 9. - Colegio Sil. C/ León XIII, 18.
- Sección 9. - Colegio Sil. C/ León XIII, 18.
- Sección 9. - Colegio Sil. C/ León XIII, 18.
- Sección 10. - Colegio Salvador. C/ Teodoro Roviralta, 1.
- Sección 10. - Colegio Salvador. C/ Teodoro Roviralta, 1.
- Sección 10. - Colegio Salvador. C/ Teodoro Roviralta, 1.
- Sección 11. - Complejo Polideportivo. C/ San Juan La Salle, 6.
- Sección 11. - Complejo Polideportivo. C/ San Juan La Salle, 6.
- Sección 12. - Colegio San Gregorio. C/ Arimón, 17.
- Sección 12. - Colegio San Gregorio. C/ Arimón, 17.
- Sección 13. - Parvulario de la Merced. C/ San Gervasio Cassolas, 64.
- Sección 13. - Parvulario de la Merced. C/ San Gervasio Cassolas, 64.
- Sección 13. - Parvulario de la Merced. C/ San Gervasio Cassolas, 64.
- Sección 14. - Escuela Puericultura. C/ Muntaner, 540-548.
- Sección 14. - Escuela Puericultura. C/ Muntaner, 540-548.
- Sección 14. - Escuela Puericultura. C/ Muntaner, 540-548.
- Sección 15. - Colegio Jesús y María. C/ Paseo San Gervasio, 15.
- Sección 15. - Colegio Jesús y María. C/ Paseo San Gervasio, 15.
- Sección 16. - Parvulario la Merced. C/ San Gervasio Cassolas, 64.
- Sección 16. - Parvulario la Merced. C/ San Gervasio Cassolas, 64.
- Sección 17. - Colegio Escolapios Balmes. C/ Balmes, 208.
- Sección 17. - Colegio Escolapios Balmes. C/ Balmes, 208.
- Sección 18. - Parvulario Municipal. C/ Zaragoza, 29.
- Sección 18. - Parvulario Municipal. C/ Zaragoza, 29.
- Sección 18. - Parvulario Municipal. C/ Zaragoza, 29.
- Sección 19. - Colegio Uruguay. C/ Vallirana, 2.
- Sección 19. - Colegio Uruguay. C/ Vallirana, 2.
- Sección 19. - Colegio Uruguay. C/ Vallirana, 2.
- Sección 20. - Colegio Madres Concepcionistas. C/ La Torre, 19.
- Sección 20. - Colegio Madres Concepcionistas. C/ La Torre, 19.
- Sección 20. - Colegio Madres Concepcionistas. C/ La Torre, 19.
- Sección 21. - Colegio Niño Jesús. C/ Travesera de Gracia, 57.
- Sección 21. - Colegio Niño Jesús. C/ Travesera de Gracia, 57.
- Sección 22. - Colegio Niño Jesús. C/ Travesera de Gracia, 57.
- Sección 22. - Colegio Niño Jesús. C/ Travesera de Gracia, 57.
- Sección 23. - Grupo Escolar República Argentina. C/ Balmes, 298.
- Sección 23. - Grupo Escolar República Argentina. C/ Balmes, 298.
- Sección 23. - Grupo Escolar República Argentina. C/ Balmes, 298.
- Sección 24. - Escuela Blanquerna. C/ Marques Santa Ana, 1-19.
- Sección 24. - Escuela Blanquerna. C/ Marques Santa Ana, 1-19.
- Sección 25. - Escuela Blanquerna. C/ Marques Santa Ana, 1-19.

- Sección 25. - Escuela Blanquerna. C/ Marques Santa Ana, 1-19.
- Sección 26. - Colegio Niño Jesús. C/ Travesera de Gracia, 57.
- Sección 26. - Colegio Niño Jesús. C/ Travesera de Gracia, 57.
- Sección 27. - Instituto Menéndez Pelayo. C/ Via Augusta, 138-140.
- Sección 27. - Instituto Menéndez Pelayo. C/ Via Augusta, 138-140.
- Sección 27. - Instituto Menéndez Pelayo. C/ Via Augusta, 138-140.
- Sección 28. - Instituto Menéndez Pelayo. C/ Via Augusta, 138-140.
- Sección 28. - Instituto Menéndez Pelayo. C/ Via Augusta, 138-140.
- Sección 28. - Instituto Menéndez Pelayo. C/ Via Augusta, 138-140.
- Sección 29. - Grupo Escolar República Argentina. C/ Balmes, 298.
- Sección 29. - Grupo Escolar República Argentina. C/ Balmes, 298.
- Sección 29. - Grupo Escolar República Argentina. C/ Balmes, 298.
- Sección 30. - Instituto Menéndez Pelayo. C/ Via Augusta, 138-140.
- Sección 30. - Instituto Menéndez Pelayo. C/ Via Augusta, 138-140.
- Sección 30. - Instituto Menéndez Pelayo. C/ Via Augusta, 138-140.
- Sección 31. - Instituto Menéndez Pelayo. C/ Via Augusta, 138-140.
- Sección 31. - Instituto Menéndez Pelayo. C/ Via Augusta, 138-140.
- Sección 31. - Instituto Menéndez Pelayo. C/ Via Augusta, 138-140.
- Sección 32. - Instituto Montserrat. C/ Copernico, 84.
- Sección 32. - Instituto Montserrat. C/ Copernico, 84.
- Sección 32. - Instituto Montserrat. C/ Copernico, 84.
- Sección 33. - Academia Nausica. C/ Muntaner, 309-313.
- Sección 33. - Academia Nausica. C/ Muntaner, 309-313.
- Sección 33. - Academia Nausica. C/ Muntaner, 309-313.
- Sección 34. - Colegio Ana Ravell. C/ Santaló, 35.
- Sección 34. - Colegio Ana Ravell. C/ Santaló, 35.
- Sección 34. - Colegio Ana Ravell. C/ Santaló, 35.
- Sección 35. - Ateneo Católico San Gervasio. C/ Atenas, 27.
- Sección 35. - Ateneo Católico San Gervasio. C/ Atenas, 27.
- Sección 35. - Ateneo Católico San Gervasio. C/ Atenas, 27.
- Sección 36. - Ateneo Católico San Gervasio. C/ Atenas, 27.
- Sección 36. - Ateneo Católico San Gervasio. C/ Atenas, 27.
- Sección 36. - Ateneo Católico San Gervasio. C/ Atenas, 27.
- Sección 37. - Ateneo Católico San Gervasio. C/ Atenas, 27.
- Sección 37. - Ateneo Católico San Gervasio. C/ Atenas, 27.
- Sección 37. - Ateneo Católico San Gervasio. C/ Atenas, 27.
- Sección 38. - Colegio Ana Ravell. C/ Santaló, 35.
- Sección 38. - Colegio Ana Ravell. C/ Santaló, 35.
- Sección 38. - Colegio Ana Ravell. C/ Santaló, 35.
- Sección 39. - Convento Franciscanas. C/ Santaló, 80-82.
- Sección 39. - Convento Franciscanas. C/ Santaló, 80-82.
- Sección 39. - Convento Franciscanas. C/ Santaló, 80-82.
- Sección 40. - Academia Nausica. C/ Muntaner, 309-313.
- Sección 40. - Academia Nausica. C/ Muntaner, 309-313.
- Sección 40. - Academia Nausica. C/ Muntaner, 309-313.
- Sección 41. - Grupo Escolar República Argentina. C/ Balmes, 298.
- Sección 41. - Grupo Escolar República Argentina. C/ Balmes, 298.
- Sección 41. - Grupo Escolar República Argentina. C/ Balmes, 298.
- Sección 42. - Colegio Nelly. C/ Párroco Ubach, 60.
- Sección 42. - Colegio Nelly. C/ Párroco Ubach, 60.
- Sección 42. - Colegio Nelly. C/ Párroco Ubach, 60.
- Sección 43. - Escuela Oriandí. C/ Modonell, 41.
- Sección 43. - Escuela Oriandí. C/ Modonell, 41.
- Sección 43. - Escuela Oriandí. C/ Modonell, 41.
- Sección 44. - Colegio Nelly. C/ Párroco Ubach, 60.
- Sección 44. - Colegio Nelly. C/ Párroco Ubach, 60.
- Sección 44. - Colegio Nelly. C/ Párroco Ubach, 60.
- Sección 45. - Escuela Oriandí. C/ Modonell, 41.
- Sección 45. - Escuela Oriandí. C/ Modonell, 41.
- Sección 45. - Escuela Oriandí. C/ Modonell, 41.
- Sección 46. - Escuelas Leber. C/ Copernico, 30-32.
- Sección 46. - Escuelas Leber. C/ Copernico, 30-32.
- Sección 46. - Escuelas Leber. C/ Copernico, 30-32.
- Sección 47. - Escuelas Leber. C/ Copernico, 30-32.
- Sección 47. - Escuelas Leber. C/ Copernico, 30-32.
- Sección 47. - Escuelas Leber. C/ Copernico, 30-32.
- Sección 48. - Escuela de Artes Aplicadas. C/ Ciudad de Balaguer, 17.
- Sección 48. - Escuela de Artes Aplicadas. C/ Ciudad de Balaguer, 17.
- Sección 48. - Escuela de Artes Aplicadas. C/ Ciudad de Balaguer, 17.
- Sección 49. - Agrupación Escolar Ribot. C/ Via Augusta, 300.
- Sección 49. - Agrupación Escolar Ribot. C/ Via Augusta, 300.
- Sección 49. - Agrupación Escolar Ribot. C/ Via Augusta, 300.
- Sección 50. - Colegio Inm. Concepción. C/ Paseo de la Bonanova, 35.
- Sección 50. - Colegio Inm. Concepción. C/ Paseo de la Bonanova, 35.
- Sección 50. - Colegio Inm. Concepción. C/ Paseo de la Bonanova, 35.
- Sección 51. - Escuelas Virtella. C/ Ganduxer, 117.

- Sección 51. - Escuelas Virtella. C/ Ganduxer, 117.
- Sección 52. - Escuelas Virtella. C/ Ganduxer, 117.
- Sección 52. - Escuelas Virtella. C/ Ganduxer, 117.
- Sección 53. - Colegio Inm. Concepción. C/ Paseo de la Bonanova, 35.
- Sección 53. - Colegio Inm. Concepción. C/ Paseo de la Bonanova, 35.
- Sección 54. - Colegio Inm. Concepción. C/ Paseo de la Bonanova, 35.
- Sección 54. - Colegio Inm. Concepción. C/ Paseo de la Bonanova, 35.
- Sección 55. - Colegio Toribio Duran. C/ Vilana, 12.
- Sección 56. - Colegio Juventus. C/ Pomaret, 23.
- Sección 56. - Colegio Juventus. C/ Pomaret, 23.
- Sección 56. - Colegio Juventus. C/ Pomaret, 23.
- Sección 57. - Residencia Fábregas. C/ Salvador Mundi, 6.
- Sección 57. - Residencia Fábregas. C/ Salvador Mundi, 6.
- Sección 58. - Instituto Químico Sarriá. C/ Instituto Químico Sarriá s/n.
- Sección 58. - Instituto Químico Sarriá. C/ Instituto Químico Sarriá s/n.
- Sección 59. - Escuela Dolores Monserrá. C/ Avda Vallvidrera, 9.
- Sección 59. - Escuela Dolores Monserrá. C/ Avda Vallvidrera, 9.
- Sección 60. - Residencia Religiosas Filippenses. C/ Nena Casas, 37-47.
- Sección 60. - Residencia Religiosas Filippenses. C/ Nena Casas, 37-47.
- Sección 60. - Residencia Religiosas Filippenses. C/ Nena Casas, 37-47.
- Sección 61. - Residencia Religiosas Filippenses. C/ Nena Casas, 37-47.
- Sección 61. - Residencia Religiosas Filippenses. C/ Nena Casas, 37-47.
- Sección 61. - Residencia Religiosas Filippenses. C/ Nena Casas, 37-47.
- Sección 62. - Escuelas Salesianas. C/ Paseo San Juan Bosco, 74.
- Sección 62. - Escuelas Salesianas. C/ Paseo San Juan Bosco, 74.
- Sección 62. - Escuelas Salesianas. C/ Paseo San Juan Bosco, 74.
- Sección 63. - Escuelas Salesianas. C/ Paseo San Juan Bosco, 74.
- Sección 63. - Escuelas Salesianas. C/ Paseo San Juan Bosco, 74.
- Sección 63. - Escuelas Salesianas. C/ Paseo San Juan Bosco, 74.
- Sección 64. - Escuelas Salesianas. C/ Paseo San Juan Bosco, 74.
- Sección 64. - Escuelas Salesianas. C/ Paseo San Juan Bosco, 74.
- Sección 64. - Escuelas Salesianas. C/ Paseo San Juan Bosco, 74.
- Sección 65. - Escuelas Salesianas. C/ Paseo San Juan Bosco, 74.
- Sección 65. - Escuelas Salesianas. C/ Paseo San Juan Bosco, 74.
- Sección 65. - Escuelas Salesianas. C/ Paseo San Juan Bosco, 74.
- Sección 66. - Escuelas Salesianas. C/ Paseo San Juan Bosco, 74.
- Sección 66. - Escuelas Salesianas. C/ Paseo San Juan Bosco, 74.
- Sección 66. - Escuelas Salesianas. C/ Paseo San Juan Bosco, 74.
- Sección 67. - Parvulario Orleans. C/ Duquesa de Orleans, 9.
- Sección 67. - Parvulario Orleans. C/ Duquesa de Orleans, 9.
- Sección 68. - Colegio Adoración Perpetua. C/ Reina Elisenda, 18, bis.
- Sección 68. - Colegio Adoración Perpetua. C/ Reina Elisenda, 18, bis.
- Sección 69. - Residencia Fábregas. C/ Salvador Mundi, 6.
- Sección 69. - Residencia Fábregas. C/ Salvador Mundi, 6.
- Sección 70. - Escuelas Dolores Monserrá. C/ Avda Vallvidrera, 9.
- Sección 70. - Escuelas Dolores Monserrá. C/ Avda Vallvidrera, 9.
- Sección 71. - Estación FF CC de Cataluña. C/ Estación Las Planas.
- Sección 72. - Cooperativa Tranvias Tibidabo. C/ Plaza Central, 6.
- Sección 73. - Colegio Sagrado Corazon. C/ Eduardo Conde, 23.
- Sección 73. - Colegio Sagrado Corazon. C/ Eduardo Conde, 23.
- Sección 73. - Colegio Sagrado Corazon. C/ Eduardo Conde, 23.
- Sección 74. - Colegio Sagrado Corazon. C/ Sagrado Corazon, 25.
- Sección 74. - Colegio Sagrado Corazon. C/ Sagrado Corazon, 25.
- Sección 74. - Colegio Sagrado Corazon. C/ Sagrado Corazon, 25.
- Sección 75. - Poblado Sanson Centro Civico. C/ Santa Cruz de Olorde.
- Sección 76. - Complejo Deportivo. C/ Can Caralleu.
- Sección 77. - Escuelas de niños. C/ Casetas, 26.
- Sección 77. - Escuelas de niños. C/ Casetas, 26.
- Sección 77. - Escuelas de niños. C/ Casetas, 26.
- Sección 78. - Escuelas Dolores Monserrá. C/ Avda Vallvidrera, 9.
- Sección 79. - Escuelas Ages. C/ Avda Ntra Sra Lourdes s/n.
- Sección 79. - Escuelas Ages. C/ Avda Ntra Sra Lourdes s/n.

Distrito IV

- Sección 1. - Parvulario Jardilín. C/ Buenaventura Muñoz, 32, pral.
- Sección 1. - Parvulario Jardilín. Buenaventura Muñoz, 32, pral.
- Sección 1. - Parvulario Jardilín. Buenaventura Muñoz, 32, pral.
- Sección 2. - Grupo Escolar Pere Vila. Salón Víctor Pradera, s/n.
- Sección 2. - Grupo Escolar Pere Vila. Salón Víctor Pradera, s/n.
- Sección 2. - Grupo Escolar Pere Vila. Salón Víctor Pradera, s/n.
- Sección 3. - Grupo Escolar Pere Vila. Salón Víctor Pradera, s/n.
- Sección 3. - Grupo Escolar Pere Vila. Salón Víctor Pradera, s/n.
- Sección 3. - Grupo Escolar Pere Vila. Salón Víctor Pradera, s/n.
- Sección 4. - Colegio San Rafael. C/ Roger de Flor, 98, bajos.
- Sección 5. - Grupo Escolar Pere Vila. Salón Víctor Pradera, s/n.
- Sección 5. - Grupo Escolar Pere Vila. Salón Víctor Pradera, s/n.
- Sección 5. - Grupo Escolar Pere Vila. Salón Víctor Pradera, s/n.
- Sección 6. - Sociedad Naturista Vegetariana. C/ Caspe, 78, pral.
- Sección 6. - Sociedad Naturista Vegetariana. C/ Caspe, 78, pral.
- Sección 7. - Colegio San Rafael. C/ Roger de Flor, 98, bajos.
- Sección 7. - Colegio San Rafael. C/ Roger de Flor, 98, bajos.
- Sección 7. - Colegio San Rafael. C/ Roger de Flor, 98, bajos.
- Sección 8. - Colegio Divina Pastora. C/ Ballén, 38, bajos.
- Sección 8. - Colegio Divina Pastora. C/ Ballén, 38, bajos.
- Sección 8. - Colegio Divina Pastora. C/ Ballén, 38, bajos.
- Sección 9. - Colegio Sagrado Corazón. Plaza Tetuán, 22, bajos.
- Sección 9. - Colegio Sagrado Corazón. Plaza Tetuán, 22, bajos.
- Sección 10. - Colegio Gonzaga. G. V. Corts Catalanes, 651, pral.
- Sección 11. - Colegio Maragall. C/ Diputación, 411, 1º.
- Sección 12. - Grupo Escolar Pere Vila. Salón Víctor Pradera, s/n.
- Sección 12. - Grupo Escolar Pere Vila. Salón Víctor Pradera, s/n.
- Sección 12. - Grupo Escolar Pere Vila. Salón Víctor Pradera, s/n.
- Sección 13. - Parv. Patr. Municipal. G. V. Corts Catalanes, 732, bajos.
- Sección 13. - Parv. Patr. Municipal. G. V. Corts Catalanes, 732, bajos.
- Sección 13. - Parv. Patr. Municipal. G. V. Corts Catalanes, 732, bajos.
- Sección 14. - Colegio Divina Pastora. C/ Ballén, 38, bajos.
- Sección 14. - Colegio Divina Pastora. C/ Ballén, 38, bajos.
- Sección 14. - Colegio Divina Pastora. C/ Ballén, 38, bajos.
- Sección 15. - Colegio Sagrado Corazón. C/ Caspe, 25.
- Sección 16. - Escuelas Francesas. C/ Sicilia, 137, bajos.
- Sección 16. - Escuelas Francesas. C/ Sicilia, 137, bajos.
- Sección 16. - Escuelas Francesas. C/ Sicilia, 137, bajos.
- Sección 17. - Grupo Escolar R. Llull. Avenida Diagonal, 275.
- Sección 17. - Grupo Escolar R. Llull. Avenida Diagonal, 275.
- Sección 17. - Grupo Escolar R. Llull. Avenida Diagonal, 275.
- Sección 18. - Escuelas Francesas. C/ Sicilia, 137, bajos.
- Sección 18. - Escuelas Francesas. C/ Sicilia, 137, bajos.
- Sección 18. - Escuelas Francesas. C/ Sicilia, 137, bajos.
- Sección 19. - Colegio Maragall. C/ Diputación, 411, 1º.
- Sección 19. - Colegio Maragall. C/ Diputación, 411, 1º.
- Sección 19. - Colegio Maragall. C/ Diputación, 411, 1º.
- Sección 20. - Academia Surroca. C/ Consejo de Ciento, 414, pral.

- Sección 20. - Academia Surroca. C/ Consejo de Ciento, 414, pral.
- Sección 21. - Colegio María Inmaculada. C/ Consejo de Ciento, 393, bajos.
- Sección 21. - Colegio María Inmaculada. C/ Consejo de Ciento, 393, bajos.
- Sección 22. - Colegio Aleluya. C/ Gerona, 83, pral.
- Sección 22. - Colegio Aleluya. C/ Gerona, 83, pral.
- Sección 23. - Parv. Angel de la Guarda. C/ Consejo de Ciento, 423, pral.
- Sección 23. - Parv. Angel de la Guarda. C/ Consejo de Ciento, 423, pral.
- Sección 24. - Grupo Escolar R. Llull. Avenida Diagonal, 275.
- Sección 24. - Grupo Escolar R. Llull. Avenida Diagonal, 275.
- Sección 24. - Grupo Escolar R. Llull. Avenida Diagonal, 275.
- Sección 25. - Grupo Escolar R. Llull. Avenida Diagonal, 275.
- Sección 25. - Grupo Escolar R. Llull. Avenida Diagonal, 275.
- Sección 25. - Grupo Escolar R. Llull. Avenida Diagonal, 275.
- Sección 26. - Colegio Hermanos Maristas. C/ Valencia, 370, bajos.
- Sección 26. - Colegio Hermanos Maristas. C/ Valencia, 370, bajos.
- Sección 27. - Escuela Superior Municipal de Música. C/ Bruch, 110.
- Sección 27. - Escuela Superior Municipal de Música. C/ Bruch, 110.
- Sección 27. - Escuela Superior Municipal de Música. C/ Bruch, 110.
- Sección 28. - Escuela Superior Municipal de Música. C/ Bruch, 110.
- Sección 28. - Escuela Superior Municipal de Música. C/ Bruch, 110.
- Sección 28. - Escuela Superior Municipal de Música. C/ Bruch, 110.
- Sección 29. - Colegio Hermanos Maristas. C/ Valencia, 370, bajos.
- Sección 29. - Colegio Hermanos Maristas. C/ Valencia, 370, bajos.
- Sección 29. - Colegio Hermanos Maristas. C/ Valencia, 370, bajos.
- Sección 30. - Parvulario Inmaculada. Paseo San Juan, 93, pral.
- Sección 30. - Parvulario Inmaculada. Paseo San Juan, 93, pral.
- Sección 31. - Colegio Hermanos Maristas. C/ Valencia, 370.
- Sección 31. - Colegio Hermanos Maristas. C/ Valencia, 370.
- Sección 32. - Colegio Hermanos Maristas. C/ Valencia, 370.
- Sección 32. - Colegio Hermanos Maristas. C/ Valencia, 370.
- Sección 33. - Madres Escolapias. C/ Aragón, 302, bajos.
- Sección 33. - Madres Escolapias. C/ Aragón, 302, bajos.
- Sección 33. - Madres Escolapias. C/ Aragón, 302, bajos.
- Sección 34. - Colegio Purísima Concepción. C/ Bruch, 100, bajos.
- Sección 34. - Colegio Purísima Concepción. C/ Bruch, 100, bajos.
- Sección 34. - Colegio Purísima Concepción. C/ Bruch, 100, bajos.
- Sección 35. - Escola Aubaca, Pasaje Domingo, 3, pral.
- Sección 35. - Escola Aubaca, Pasaje Domingo, 3, pral.
- Sección 35. - Escola Aubaca, Pasaje Domingo, 3, pral.
- Sección 36. - Centro de Estudios Prat. C/ Lauria, 95, pral.
- Sección 36. - Centro de Estudios Prat. C/ Lauria, 95, pral.
- Sección 37. - Colegio de Abogados. C/ Mallorca, 283, bajos.
- Sección 37. - Colegio de Abogados. C/ Mallorca, 283, bajos.
- Sección 37. - Colegio de Abogados. C/ Mallorca, 283, bajos.
- Sección 38. - Colegio Sagrado Corazón. C/ Caspe, 25.
- Sección 38. - Colegio Sagrado Corazón. C/ Caspe, 25.
- Sección 38. - Colegio Sagrado Corazón. C/ Caspe, 25.
- Sección 39. - Colegio Sagrado Corazón de Jesús. C/ Caspe, 25, bajos.
- Sección 39. - Colegio Sagrado Corazón de Jesús. C/ Caspe, 25, bajos.
- Sección 39. - Colegio Sagrado Corazón de Jesús. C/ Caspe, 25, bajos.
- Sección 40. - Instituto Balmes. C/ Via Layetana, 121, bajos.
- Sección 40. - Instituto Balmes. C/ Via Layetana, 121, bajos.
- Sección 40. - Instituto Balmes. C/ Via Layetana, 121, bajos.
- Sección 41. - Grupo Escolar Cervantes. C/ Baja San Pedro, 31, bajos.
- Sección 41. - Grupo Escolar Cervantes. C/ Baja San Pedro, 31, bajos.
- Sección 41. - Grupo Escolar Cervantes. C/ Baja San Pedro, 31, bajos.
- Sección 42. - Peña Cultural Barcelonesa. C/ Baja de San Pedro, 55, pral.

- Sección 42. - Peña Cultural Barcelonesa. C/ Baja de San Pedro, 55, pral.
- Sección 43. - Instituto Balmes. C/ Via Layetana, 121, bajos.
- Sección 43. - Instituto Balmes. C/ Via Layetana, 121, bajos.
- Sección 44. - Academia Trafalgar. Plaza San Pedro, 3, pral.
- Sección 44. - Academia Trafalgar. Plaza San Pedro, 3, pral.
- Sección 45. - Colegio La Salle Condal. C/ Amadeo Vives, 6, bajos.
- Sección 45. - Colegio La Salle Condal. C/ Amadeo Vives, 6, bajos.
- Sección 46. - Hogar Jubilados Casco Antiguo. C/ Comercio, 5, bajos.
- Sección 47. - Arbitros Municipales. C/ Paseo Pujadas, 1.
- Sección 48. - Magistratura del Trabajo. Ronda de San Pedro, 41, bajos.
- Sección 48. - Magistratura del Trabajo. Ronda de San Pedro, 41, bajos.
- Sección 48. - Magistratura del Trabajo. Ronda de San Pedro, 41, bajos.
- Sección 49. - Magistratura de Trabajo. Ronda de San Pedro, 41, bajos.
- Sección 49. - Magistratura de Trabajo. Ronda de San Pedro, 41, bajos.
- Sección 49. - Magistratura de Trabajo. Ronda de San Pedro, 41, bajos.
- Sección 50. - Grupo Escolar Cervantes. Baja de San Pedro, 31, bajos.
- Sección 50. - Grupo Escolar Cervantes. Baja de San Pedro, 31, bajos.
- Sección 51. - Peña Cultural Barcelonesa. Baja de San Pedro, 55, pral.
- Sección 51. - Peña Cultural Barcelonesa. Baja de San Pedro, 55, pral.
- Sección 52. - Centro San Pedro Apóstol. Alta de San Pedro, 25, bis, bajos.
- Sección 52. - Centro San Pedro Apóstol. Alta de San Pedro, 25, bis, bajos.
- Sección 53. - Circulo Barcelnés San José. C/ Pedro Lastortras, 12, pral.
- Sección 53. - Circulo Barcelnés San José. C/ Pedro Lastortras, 12, pral.
- Sección 54. - Galeria Arte Joan de Serrallonga. C/ Mercader, 15, bajos.
- Sección 54. - Galeria Arte Joan de Serrallonga. C/ Mercader, 15, bajos.
- Sección 55. - Grupo Escolar Cervantes. Baja de San Pedro, 31, pral.
- Sección 55. - Grupo Escolar Cervantes. Baja de San Pedro, 31, pral.
- Sección 56. - Academia Alvarez. C/ Princesa, 33-35, pral.
- Sección 56. - Academia Alvarez. C/ Princesa, 33-35, pral.
- Sección 57. - Hogar Jubilados Casco Antiguo. C/ Comercio, 5, bajos.
- Sección 57. - Hogar Jubilados Casco Antiguo. C/ Comercio, 5, bajos.
- Sección 58. - Edificio Juzgados. Salón Víctor Pradera, 1, bajos.
- Sección 58. - Edificio Juzgados. Salón Víctor Pradera, 1, bajos.
- Sección 59. - Academia Alvarez. C/ Princesa, 33-35, pral.
- Sección 59. - Academia Alvarez. C/ Princesa, 33-35, pral.
- Sección 60. - Academia Prep. Militar IV Región. C/ Comercio, 36, pral.
- Sección 60. - Academia Prep. Militar IV Región. C/ Comercio, 36, pral.
- Sección 61. - Edificio Juzgados. Salón Víctor Pradera, 1, bajos.
- Sección 61. - Edificio Juzgados. Salón Víctor Pradera, 1, bajos.
- Sección 62. - Edificio Juzgados. Salón Víctor Pradera, 1, bajos.
- Sección 62. - Edificio Juzgados. Salón Víctor Pradera, 1, bajos.
- Sección 62. - Edificio Juzgados. Salón Víctor Pradera, 1, bajos.
- Sección 63. - Hogar Castellano-Leonés. Baja San Pedro, 82, pral.
- Sección 63. - Hogar Castellano-Leonés. Baja San Pedro, 82, pral.
- Sección 63. - Hogar Castellano-Leonés. Baja San Pedro, 82, pral.
- Sección 64. - Hogar Castellano-Leonés. Baja San Pedro, 82, pral.

Distrito V

- Sección 1. - Grupo Escolar García Morato. C/ Av García Morato, 10.
- Sección 1. - Grupo Escolar García Morato. C/ Av García Morato, 10.
- Sección 2. - Colegio Inmaculada Concepción. C/ Av García Morato s/n.
- Sección 2. - Colegio Inmaculada Concepción. C/ Av García Morato s/n.
- Sección 3. - Grupo Escolar García Morato. C/ Av García Morato, 10.
- Sección 3. - Grupo Escolar García Morato. C/ Av García Morato, 10.
- Sección 4. - Grupo Escolar García Morato. C/ Av García Morato, 10.
- Sección 4. - Grupo Escolar García Morato. C/ Av García Morato, 10.
- Sección 5. - Grupo Escolar García Morato. C/ Av García Morato, 10.
- Sección 5. - Grupo Escolar García Morato. C/ Av García Morato, 10.
- Sección 6. - Colegio Inmaculada Concepción. C/ Av García Morato s/n.
- Sección 6. - Colegio Inmaculada Concepción. C/ Av García Morato s/n.
- Sección 7. - Colegio C.F. Agente Aduana. C/ Av García Morato, 23.
- Sección 7. - Colegio C.F. Agente Aduana. C/ Av García Morato, 23.
- Sección 8. - Colegio C.F. Agente Aduana. C/ Av García Morato, 23.
- Sección 9. - Escuela Oficial de Idiomas. C/ Arco Teatro-García Morato.
- Sección 10. - Almacén. C/ Olmo, 10.
- Sección 10. - Almacén. C/ Olmo, 10.
- Sección 11. - Hotel Oriente. C/ Ramblas, 45.
- Sección 11. - Hotel Oriente. C/ Ramblas, 45.
- Sección 12. - Hotel Oriente. C/ Ramblas, 45.
- Sección 12. - Hotel Oriente. C/ Ramblas, 45.
- Sección 13. - Instituto del Teatro. C/ Conde del Asalto, 3.
- Sección 13. - Instituto del Teatro. C/ Conde del Asalto, 3.
- Sección 14. - Instituto del Teatro. C/ Conde del Asalto, 3.
- Sección 14. - Instituto del Teatro. C/ Conde del Asalto, 3.
- Sección 15. - Grupo Escolar Collaso y Gil. C/ San Pablo, 101.
- Sección 15. - Grupo Escolar Collaso y Gil. C/ San Pablo, 101.
- Sección 15. - Grupo Escolar Collaso y Gil. C/ San Pablo, 101.
- Sección 16. - Escuela Oficial de Idiomas. C/ Arco Teatro-García Morato.
- Sección 17. - Colegio Hermanas Dominicas. C/ Angeles, 18.
- Sección 17. - Colegio Hermanas Dominicas. C/ Angeles, 18.
- Sección 18. - Guardería de Subnormales. C/ Sadurni, 13.
- Sección 19. - Escuela Bibliotecarias. C/ Hospital, 56.
- Sección 19. - Escuela Bibliotecarias. C/ Hospital, 56.
- Sección 20. - Colegio Millá y Fontanals. C/ Angeles, 1.

- Sección 20. - Colegio Millá y Fontanals. C/ Angeles, 1.
- Sección 21. - Colegio Millá y Fontanals. C/ Angeles, 1.
- Sección 22. - Colegio Hermanas Dominicas. C/ Dr Pou, 21.
- Sección 22. - Colegio Hermanas Dominicas. C/ Dr Pou, 21.
- Sección 23. - Asociac. Ancianos de España. C/ Plaza Vicente Martorell, 1.
- Sección 23. - Asociac. Ancianos de España. C/ Plaza Vicente Martorell, 1.
- Sección 24. - Asociac. Ancianos de España. C/ Plaza Vicente Martorell, 1.
- Sección 24. - Asociac. Ancianos de España. C/ Plaza Vicente Martorell, 1.
- Sección 25. - Colegio Infantes Huérfanos. C/ Plaza Angeles, 3.
- Sección 25. - Colegio Infantes Huérfanos. C/ Plaza Angeles, 3.
- Sección 25. - Colegio Infantes Huérfanos. C/ Plaza Angeles, 3.
- Sección 26. - Colegio Infantes Huérfanos. C/ Plaza Angeles, 3.
- Sección 26. - Colegio Infantes Huérfanos. C/ Plaza Angeles, 3.
- Sección 26. - Colegio Infantes Huérfanos. C/ Plaza Angeles, 3.
- Sección 27. - Centro Parroquial. C/ Obispo Laguarda, letra A.
- Sección 27. - Centro Parroquial. C/ Obispo Laguarda, letra A.
- Sección 27. - Centro Parroquial. C/ Obispo Laguarda, letra A.
- Sección 28. - Centro Parroquial. C/ Obispo Laguarda, letra A.
- Sección 28. - Centro Parroquial. C/ Obispo Laguarda, letra A.
- Sección 28. - Centro Parroquial. C/ Obispo Laguarda, letra A.
- Sección 29. - Mosaicos Cosme Toda. C/ San Erasmo, 12.
- Sección 29. - Mosaicos Cosme Toda. C/ San Erasmo, 12.
- Sección 30. - Local Quintelas Pambo. C/ Ferlandina, 2.
- Sección

Distrito VI

- Sección 1. — Escuela Femenina Luisa Cura. Ronda San Antonio, 19, bajos.
- Sección 1. — Escuela Femenina Luisa Cura. Ronda San Antonio, 19, bajos.
- Sección 2. — Escuela Femenina Luisa Cura. Ronda San Antonio, 19, bajos.
- Sección 2. — Muebles Tarragona. C/. Sepúlveda, 152, bajos.
- Sección 3. — Muebles Tarragona. C/. Sepúlveda, 152, bajos.
- Sección 3. — Zona 5 de Recaudación. G.V. Corts Catalanes, 558, bajos.
- Sección 4. — Zona 5 de Recaudación. G.V. Corts Catalanes, 558, bajos.
- Sección 4. — Zona 5 de Recaudación. G.V. Corts Catalanes, 558, bajos.
- Sección 5. — Zona 5 de Recaudación. G.V. Corts Catalanes, 558, bajos.
- Sección 6. — Escuela Graduada. Ronda San Antonio, 49, entr-átic.
- Sección 6. — Escuela Graduada. Ronda San Antonio, 49, entr-átic.
- Sección 7. — Escuela Premier. C/. Pelayo, 8, entresuelo.
- Sección 7. — Escuela Premier. C/. Pelayo, 8, entresuelo.
- Sección 8. — Escuela Premier. C/. Pelayo, 8, entresuelo.
- Sección 8. — Escuela Premier. C/. Pelayo, 8, entresuelo.
- Sección 9. — Colegio Alpe. G. V. Corts Catalanes, 579, entr.
- Sección 9. — Colegio Alpe. G. V. Corts Catalanes, 579, entr.
- Sección 10. — Escuela Nacional. C/. Villarroel, 71, entr.
- Sección 10. — Escuela Nacional. C/. Villarroel, 71, entr.
- Sección 11. — Col. Ntra. Sra. del Rosario. C/. Consejo de Ciento, 214, bajos.
- Sección 11. — Col. Ntra. Sra. del Rosario. C/. Consejo de Ciento, 214, bajos.
- Sección 12. — Escuela Fuster. C/. Consejo de Ciento, 262, entr.
- Sección 12. — Escuela Fuster. C/. Consejo de Ciento, 262, entr.
- Sección 13. — Escuela Fuster. C/. Consejo de Ciento, 262, entr.
- Sección 13. — Escuela Fuster. C/. Consejo de Ciento, 262, entr.
- Sección 14. — Escuela Nacional. C/. Aribau, 39, entr.
- Sección 14. — Escuela Nacional. C/. Aribau, 39, entr.
- Sección 15. — Laboratorios Euroollta. C/. Villarroel, 106, bajos.
- Sección 15. — Lab. Euroollta. C/. Villarroel, 106, bajos.
- Sección 16. — Muebles Jam. C/. Consejo de Ciento, 207, bajos.
- Sección 16. — Muebles Jam. C/. Consejo de Ciento, 207, bajos.
- Sección 17. — Academia Lope de Vega. C/. Consejo de Ciento, 188.
- Sección 17. — Academia Lope de Vega. C/. Consejo de Ciento, 188.
- Sección 18. — Academia Ripollés. G. V. Corts Catalanes, 601, entr.
- Sección 18. — Academia Ripollés. G. V. Corts Catalanes, 601, entr.
- Sección 19. — Escuela Nacional. C/. Aribau, 39, entresuelo.
- Sección 19. — Escuela Nacional. C/. Aribau, 39, entresuelo.
- Sección 20. — Academia Inlingua. Rbla de Catalunya, 33, entr.
- Sección 20. — Academia Inlingua. Rbla de Catalunya, 33, entr.
- Sección 21. — Colegio Inmaculado Corazón de Jesús. C/. Valencia, 252.

- Sección 21. — Colegio Inmaculado Corazón de Jesús. C/. Valencia, 252.
- Sección 22. — Academia Mallorca. C/. Mallorca, 172, entr.
- Sección 22. — Academia Mallorca. C/. Mallorca, 172, entr.
- Sección 23. — Academia Mallorca. C/. Mallorca, 172, entr.
- Sección 23. — Academia Mallorca. C/. Mallorca, 172, entr.
- Sección 24. — Academia Mallorca. C/. Mallorca, 172, entr.
- Sección 24. — Academia Mallorca. C/. Mallorca, 172, entr.
- Sección 25. — Academia Morales. C/. Mallorca, 121-123, entr.
- Sección 25. — Academia Morales. C/. Mallorca, 121-123, entr.
- Sección 26. — Academia Morales. C/. Mallorca, 121-123, entr.
- Sección 26. — Academia Morales. C/. Mallorca, 121-123, entr.
- Sección 27. — Academia Mallorca. C/. Mallorca, 170, entr.
- Sección 27. — Academia Mallorca. C/. Mallorca, 170, entr.
- Sección 28. — Academia Mallorca. C/. Mallorca, 170, entr.
- Sección 28. — Academia Mallorca. C/. Mallorca, 170, entr.
- Sección 29. — Academia Inlingua. Rbla Cataluña, 33, entr.
- Sección 29. — Academia Inlingua. Rbla Cataluña, 33, entr.
- Sección 30. — Colegio Inmaculado Corazón. C/. Valencia, 252, bajos.
- Sección 30. — Colegio Inmaculado Corazón. C/. Valencia, 252, bajos.
- Sección 31. — Colegio Inmaculado Corazón. C/. Valencia, 252, bajos.
- Sección 31. — Colegio Inmaculado Corazón. C/. Valencia, 252, bajos.
- Sección 32. — Escuela Nacional. C/. Valencia, 207, entr.
- Sección 32. — Escuela Nacional. C/. Valencia, 207, entr.
- Sección 33. — Colegio Nacional Mixto. C/. Enrique Granados, 47, bajos.
- Sección 33. — Colegio Nacional Mixto. C/. Enrique Granados, 47, bajos.
- Sección 34. — Escuela Nacional. C/. Mallorca, 207, entresuelo.
- Sección 34. — Escuela Nacional. C/. Mallorca, 207, entresuelo.
- Sección 35. — Escuela Nacional. C/. Mallorca, 207, entresuelo.
- Sección 35. — Escuela Nacional. C/. Mallorca, 207, entresuelo.
- Sección 36. — Colegio Lope de Vega. C/. Urgel, 83, entr.
- Sección 36. — Colegio Lope de Vega. C/. Urgel, 83, entr.
- Sección 36. — Colegio Lope de Vega. C/. Urgel, 83, entr.
- Sección 36. — Colegio Lope de Vega. C/. Urgel, 83, entr.
- Sección 37. — Escuela Nacional. C/. Diputación, 112, entr.
- Sección 37. — Escuela Nacional. C/. Diputación, 112, entr.
- Sección 38. — Muebles Jam. C/. Calabria, 101.
- Sección 38. — Muebles Jam. C/. Calabria, 101.
- Sección 39. — Muebles Jam. C/. Calabria, 101.
- Sección 39. — Muebles Jam. C/. Calabria, 101.
- Sección 40. — Escuelas Betlem. G. V. Corts Catalanes, 481.
- Sección 40. — Escuelas Betlem. G. V. Corts CaaCatalanes, 481.
- Sección 41. — Grupo Escolar Reyes Católicos. C/. Aragón, 121.
- Sección 41. — Grupo Escolar Reyes Católicos. C/. Aragón, 121.

- Sección 42. — Grupo Escolar Reyes Católicos. C/. Aragón, 121.
- Sección 42. — Grupo Escolar Reyes Católicos. C/. Aragón, 121.
- Sección 43. — Grupo Escolar Reyes Católicos. C/. Aragón, 121.
- Sección 43. — Grupo Escolar Reyes Católicos. C/. Aragón, 121.
- Sección 44. — Grupo Escolar Reyes Católicos. C/. Aragón, 121.
- Sección 44. — Grupo Escolar Reyes Católicos. C/. Aragón, 121.
- Sección 45. — Grupo Escolar Reyes Católicos. C/. Aragón, 121.
- Sección 45. — Grupo Escolar Reyes Católicos. C/. Aragón, 121.
- Sección 46. — Grupo Escolar Reyes Católicos. C/. Aragón, 121, bajos.
- Sección 46. — Grupo Escolar Reyes Católicos. C/. Aragón, 121, bajos.
- Sección 47. — Grupo Escolar Reyes Católicos. C/. Aragón, 121, bajos.
- Sección 47. — Grupo Escolar Reyes Católicos. C/. Aragón, 121, bajos.
- Sección 48. — Escuelas Betlem. G. Via Corts Catalanes, 481.
- Sección 48. — Escuelas Betlem. G. Via Corts Catalanes, 481.
- Sección 49. — Escuela Blala. C/. Entenza, 59, entr.
- Sección 49. — Escuela Blala. C/. Entenza, 59, entr.
- Sección 50. — Academia Cuberes. C/. Entenza, 60, entr.
- Sección 50. — Academia Cuberes. C/. Entenza, 60, entr.
- Sección 51. — Institución Escolar Baro. C/. Consejo de Ciento, 98, entr.
- Sección 51. — Institución Escolar Baro. C/. Consejo de Ciento, 98, entr.
- Sección 52. — Academia Modelo. C/. Aragón, 10, bajos.
- Sección 52. — Academia Modelo. C/. Aragón, 10, bajos.
- Sección 53. — INSE. C/. Aragón, 9, bajos.
- Sección 53. — INSE. C/. Aragón, 9, bajos.
- Sección 53. — INSE. C/. Aragón, 9, bajos.
- Sección 54. — INSE. C/. Aragón, 9, bajos.
- Sección 55. — Colegio Nuestra Señora de la Merced. C/. Entenza, 103, pral.
- Sección 55. — Colegio Nuestra Señora de la Merced. C/. Entenza, 103, pral.
- Sección 56. — Grupo Escolar Reyes Católicos. C/. Aragón, 121.
- Sección 56. — Grupo Escolar Reyes Católicos. C/. Aragón, 121.
- Sección 56. — Grupo Escolar Reyes Católicos. C/. Aragón, 121.
- Sección 56. — Grupo Escolar Reyes Católicos. C/. Aragón, 121.
- Sección 57. — Automóviles Citroen. C/. Inf. Carlota, 2, bajos.
- Sección 57. — Automóviles Citroen. C/. Inf. Carlota, 2, bajos.
- Sección 57. — Automóviles Citroen. C/. Inf. Carlota, 2, bajos.
- Sección 57. — Automóviles Citroen. C/. Inf. Carlota, 2, bajos.
- Sección 58. — Liceo Verdaguier. C/. Provença, 60, bajos.
- Sección 58. — Liceo Verdaguier. C/. Provença, 60, bajos.
- Sección 59. — Liceo Verdaguier. C/. Provença, 60, bajos.
- Sección 59. — Liceo Verdaguier. C/. Provença, 60, bajos.
- Sección 60. — Liceo Verdaguier. C/. Provença, 60, bajos.
- Sección 60. — Liceo Verdaguier. C/. Provença, 60, bajos.
- Sección 61. — Parvulario Joell. C/. Llansà, 58, entr.
- Sección 61. — Parvulario Joell. C/. Llansà, 58, entr.

Distrito VII

- Sección 1. — Grupo Escolar Víctor Pradera. Plaza de España, 3.
- Sección 1. — Grupo Escolar Víctor Pradera. Plaza de España, 3.
- Sección 2. — Colegio Nacional. C/. Miguel Bleach, 24.
- Sección 2. — Colegio Nacional. C/. Miguel Bleach, 24.
- Sección 3. — Grupo Escolar Víctor Pradera. Plaza de España, 3.
- Sección 3. — Grupo Escolar Víctor Pradera. Plaza de España, 3.
- Sección 4. — Colegio San Vicente Paul. C/. Hostafranchs, 13.
- Sección 4. — Colegio San Vicente Paul. C/. Hostafranchs, 13.
- Sección 5. — Colegio Modeclar. C/. La Bordeta, 86.
- Sección 5. — Colegio Modeclar. C/. La Bordeta, 86.
- Sección 6. — Colegio Modeclar. C/. Farrell, 25, entr.
- Sección 6. — Colegio Modeclar. C/. Farrell, 25, entr.
- Sección 6. — Colegio Modeclar. C/. Farrell, 25, entr.
- Sección 6. — Colegio Modeclar. C/. Farrell, 25, entr.
- Sección 7. — Colegio Nacional de España. Plaza España, 1.
- Sección 7. — Colegio Nacional de España. Plaza España, 1.
- Sección 8. — Colegio Nacional de España. Plaza España, 1.
- Sección 8. — Colegio Nacional de España. Plaza España, 1.
- Sección 9. — Colegio Montserrat Javier. C/. Ermengarda, 11.
- Sección 9. — Colegio Montserrat Javier. C/. Ermengarda, 11.
- Sección 10. — Ateneo Montserrat. C/. Torre Damians, 6.
- Sección 10. — Ateneo Montserrat. C/. Torre Damians, 6.
- Sección 11. — Colegio Montserrat Javier. C/. Ermengarda, 11.
- Sección 11. — Colegio Montserrat Javier. C/. Ermengarda, 11.
- Sección 12. — Colegio Nacional. C/. Miguel Bleach, 24.
- Sección 12. — Colegio Nacional. C/. Miguel Bleach, 24.
- Sección 13. — Colegio Nacional. C/. Miguel Bleach, 24.
- Sección 13. — Colegio Nacional. C/. Miguel Bleach, 24.
- Sección 14. — Colegio Hermanas Santa Teresa. C/. Puig-Gari, del 1 al 7.
- Sección 14. — Col. Hermanas Sta. Teresa. C/. Puig-Gari, del 1 al 7.
- Sección 15. — Vestibulo Cooperativa. C/. Premia, 15.
- Sección 15. — Vestibulo Cooperativa. C/. Premia, 15.
- Sección 16. — Escuela Barrufet. C/. Rey Martín, 6.
- Sección 16. — Escuela Barrufet. C/. Rey Martín, 6.
- Sección 17. — Colegio Hermanos Maristas. C/. Olzinellas, 6.
- Sección 17. — Colegio Hermanos Maristas. C/. Olzinellas, 6.
- Sección 18. — Col. Hnas. Sta. Teresa. C/. Puig-Gari, del 1 al 7.
- Sección 18. — Colegio Hermanas Sta. Teresa. C/. Puig-Gari, del 1 al 7.
- Sección 19. — Agrup. Escolar Nuria-Perpinya. C/. Badalona, 1, bis.
- Sección 19. — Agrup. Escolar Nuria-Perpinya. C/. Badalona, 1, bis.
- Sección 20. — Parvulario Educativo. C/. Violante de Hungría, 160.
- Sección 20. — Parvulario Educativo. C/. Violante de Hungría, 160.
- Sección 21. — Escola dels Infants. C/. Vallespir, 127.
- Sección 21. — Escola dels Infants. C/. Vallespir, 127.
- Sección 22. — Escuela Hermanos Maristas. C/. Vallespir, 160.
- Sección 22. — Escuela Hermanos Maristas. C/. Vallespir, 160.
- Sección 23. — Esc. Fray Ramón Pane. C/. Melchor de Palau, 138.
- Sección 23. — Esc. Fray Ramón Pane. C/. Melchor de Palau, 138.
- Sección 24. — Esc. del Magisterio. C/. Melchor de Palau, 138.
- Sección 24. — Esc. del Magisterio. C/. Melchor de Palau, 138.
- Sección 25. — Esc. Fray Ramón Pane. C/. Melchor de Palau, 138.
- Sección 25. — Esc. Fray Ramón Pane. C/. Melchor de Palau, 138.
- Sección 26. — Local E. Mueble Balear. C/. Berlín, 18.
- Sección 26. — Local E. Mueble Balear. C/. Berlín, 18.
- Sección 27. — Esc. Hermanos Maristas. C/. Vallespir, 160.
- Sección 27. — Esc. Hermanos Maristas. C/. Vallespir, 160.
- Sección 27. — Esc. Hermanos Maristas. C/. Vallespir, 160.
- Sección 27. — Esc. Hermanos Maristas. C/. Vallespir, 160.
- Sección 28. — Alm. Mat. Refractario. C/. Condes Bell-Lloch, 195.
- Sección 28. — Alm. Mat. Refractario. C/. Condes Bell-Lloch, 195.
- Sección 29. — Parvulario Tambor. C/. Berlín, 62.

- Sección 29. — Parvulario Tambor. C/. Berlín, 62.
- Sección 30. — LOCAL. C/. Caballero, 40-42.
- Sección 30. — LOCAL. C/. Caballero, 40-42.
- Sección 31. — Parvulario Tambor. C/. Berlín, 62.
- Sección 31. — Parvulario Tambor. C/. Berlín, 62.
- Sección 32. — Local Exp. Planella. C/. Juan Güell, 86-88.
- Sección 32. — Local DATA. C/. Numancia, 8.
- Sección 33. — Local DATA. C/. Numancia, 8.
- Sección 33. — Local DATA. C/. Numancia, 8.
- Sección 34. — Colegio Hermanos Maristas. C/. Antonio Campmany, 80.
- Sección 34. — Colegio Hnos. Maristas. C/. Antonio Campmany, 80.
- Sección 35. — Parvulario. C/. Miguel Angel, 57.
- Sección 35. — Parvulario. C/. Miguel Angel, 57.
- Sección 36. — Colegio Comas. Plaza Fortuna, 6.
- Sección 36. — Colegio Comas. Plaza Fortuna, 6.
- Sección 36. — Colegio Comas. Plaza Fortuna, 6.
- Sección 36. — Colegio Comas. Plaza Fortuna, 6.
- Sección 37. — Local Cissel Moedano. C/. Vte. de Hungría, 81.
- Sección 37. — Local Cissel Moedano. C/. Vte. de Hungría, 81.
- Sección 38. — Parvulario. C/. Miguel Angel, 57.
- Sección 38. — Parvulario. C/. Miguel Angel, 57.
- Sección 39. — Colegio Comas. Plaza Fortuna, 6.
- Sección 39. — Colegio Comas. Plaza Fortuna, 6.
- Sección 40. — Colegio José Tous. C/. Bagur, 12.
- Sección 40. — Colegio José Tous. C/. Bagur, 12.
- Sección 40. — Colegio José Tous. C/. Bagur, 12.
- Sección 40. — Colegio José Tous. C/. Bagur, 12.
- Sección 41. — Agencia de Citroen. C/. Vte. de Hungría, 2-4.
- Sección 41. — Agencia de Citroen. C/. Vte. de Hungría, 2-4.
- Sección 42. — Local Exposición Expcar. Avda. de Madrid, 60.
- Sección 42. — Local Exposición Expcar. Avda. de Madrid, 60.
- Sección 43. — Colegio Liceo San Jorge. Pje. Regente Mendieta, 13.
- Sección 43. — Colegio Liceo San Jorge. Pje. Regente Mendieta, 13.
- Sección 43. — Colegio Liceo San Jorge. Pje. Regente Mendieta, 13.
- Sección 44. — Colegio Liceo San Jorge. Pje. Regente Mendieta, 13.
- Sección 44. — Colegio Liceo San Jorge. Pje. Regente Mendieta, 13.
- Sección 45. — Guardería Jardín Infancia. Pasaje Jaime Roig, 16.
- Sección 45. — Guardería Jardín Infancia. Pasaje Jaime Roig, 16.
- Sección 46. — Parv. Galdufas, nº 3. C/. Emerita Augusta, A-pral.
- Sección 46. — Parv. Galdufas, nº 3. C/. Emerita Augusta, A-pral.
- Sección 46. — Parv. Galdufas, nº 3. C/. Emerita Augusta, A-pral.
- Sección 46. — Parv. Galdufas, nº 3. C/. Emerita Augusta, A-pral.
- Sección 47. — Escola Barcelona. C/. Juan Güell, 126.
- Sección 47. — Escola Barcelona. C/. Juan Güell, 126.
- Sección 48. — Parvulario. C/. Sugrañes, 2.
- Sección 48. — Parvulario. C/. Sugrañes, 2.
- Sección 49. — Escola Barcelona. C/. Juan Güell, 126.
- Sección 49. — Escola Barcelona. C/. Juan Güell, 126.
- Sección 50. — Empresa SEPSA. C/. Conchita Supervia, 9-11.
- Sección 50. — Empresa SEPSA. C/. Conchita Supervia, 9-11.
- Sección 50. — Empresa SEPSA. C/. Conchita Supervia, 9-11.
- Sección 50. — Empresa SEPSA. C/. Conchita Supervia, 9-11.
- Sección 51. — Escola Barcelona. C/. Juan Güell, 126.
- Sección 51. — Escola Barcelona. C/. Juan Güell, 126.
- Sección 52. — Parvulario Tabatra-2. C/. Badal, 53.
- Sección 52. — Parvulario Tabatra-2. C/. Badal, 53.
- Sección 52. — Parvulario Tabatra-2. C/. Badal, 53.
- Sección 53. — Garage Rovira. C/. Parcerisas, 8.
- Sección 53. — Garage Rovira. C/. Parcerisas, 8.
- Sección 54. — Colegio San Medin. C/. Constitución, 17.
- Sección 54. — Colegio San Medin. C/. Constitución, 17.
- Sección 55. — Colegio San Medin. C/. Constitución, 17.
- Sección 55. — Colegio San Medin. C/. Constitución, 17.

- Sección 55. — Colegio San Medin. C/. Constitución, 17.
- Sección 56. — Garage de Don Juan Segarra. C/. Cap. Mercader, 30.
- Sección 56. — Garage de Don Juan Segarra. C/. Cap. Mercader, 30.
- Sección 56. — Garage de Don Juan Segarra. C/. Cap. Mercader, 30.
- Sección 57. — Esc. Montserrat de FFCC Metrop. C/. Badal, 113-119.
- Sección 57. — Esc. Montserrat de FFCC Metrop. C/. Badal, 113-119.
- Sección 58. — Grupo Escolar Perú. C/. Sagunto, 92.
- Sección 58. — Grupo Escolar Perú. C/. Sagunto, 92.
- Sección 59. — Grupo Escolar Perú. C/. Sagunto, 92.
- Sección 59. — Grupo Escolar Perú. C/. Sagunto, 92.
- Sección 60. — Colegio Hnos. Maristas. C/. Antonio Campmany, 80.
- Sección 60. — Colegio Hnos. Maristas. C/. Antonio Campmany, 80.
- Sección 61. — Colegio Hnos. Maristas. C/. Antonio Campmany, 80.
- Sección 61. — Colegio Hnos. Maristas. C/. Antonio Campmany, 80.
- Sección 62. — Escuela Parvulario Montserrat. C/. Tte. Flomesta, 35.
- Sección 62. — Escuela Parvulario Montserrat. C/. Tte. Flomesta, 35.
- Sección 63. — Escuela Parvulario Montserrat. C/. Tte. Flomesta, 35.
- Sección 63. — Escuela Parvulario Montserrat. C/. Tte. Flomesta, 35.
- Sección 64. — Colegio José Tous. C/. Bagur, 12.
- Sección 64. — Colegio José Tous. C/. Bagur, 12.
- Sección 65. — Almacén Editorial Exito. C/. Badal, 151-153.
- Sección 65. — Almacén Editorial Exito. C/. Badal, 151-153.
- Sección 66. — Colegio José Tous. C/. Bagur, 12.
- Sección 66. — Colegio José Tous. C/. Bagur, 12.
- Sección 67. — Grupo Escolar Luis Vives. C/. Canalejas, 107.
- Sección 67. — Grupo Escolar Luis Vives. C/. Canalejas, 107.
- Sección 67. — Grupo Esc. Luis Vives. C/. Canalejas, 107.
- Sección 67. — Grupo Escolar Luis Vives. C/. Canalejas, 107.
- Sección 68. — Grupo Esc. Luis Vives. C/. Canalejas, 107.
- Sección 68. — Grupo Esc. Luis Vives. C/. Canalejas, 107.
- Sección 68. — Grupo Esc. Luis Vives. C/. Canalejas, 107.
- Sección 68. — Grupo Esc. Luis Vives. C/. Canalejas, 107.
- Sección 69. — Garage doña Cándida Moreno. C/. Bonshchms, 12-14.
- Sección 69. — Garage doña Cándida Moreno. C/. Bonshchms, 12-14.
- Sección 70. — Grupo Escolar Luis Vives. C/. Canalejas, 107.
- Sección 70. — Grupo Escolar Luis Vives. C/. Canalejas, 107.
- Sección 71. — Col. Liceo San Jorge. Pasaje Regente Mendieta, 13.
- Sección 71. — Col. Liceo San Jorge. Pasaje Regente Mendieta, 13.
- Sección 71. — Col. Liceo San Jorge. Pasaje Regente Mendieta, 13.
- Sección 72. — Colegio San Medin. C/. Constitución, 17.
- Sección 72. — Colegio San Medin. C/. Constitución, 17.
- Sección 73. — Colegio Proa. C/. Almería, 49.
- Sección 73. — Colegio Proa. C/. Almería, 49.
- Sección 74. — Escuela Barrufet. C/. Rey Martín, 6.
- Sección 74. — Escuela Barrufet. C/. Rey Martín, 6.
- Sección 75. — Academia Zorrilla. C/. Rosendo Arus, 34.
- Sección 75. — Academia Zorrilla. C/. Rosendo Arus, 34.
- Sección 76. — Colegio Sagrada Familia. C/. Guardiania, 15.
- Sección 76. — Colegio Sagrada Familia. C/. Guardiania, 15.
- Sección 77. — Institución Montserrat. C/. Santo Cristo, 60.
- Sección 77. — Institución Montserrat. C/. Santo Cristo, 60.
- Sección 78. — Colegio Academia Labor. C/. Violante de Hungría, 123.
- Sección 78. — Colegio Academia Labor. C/. Violante de Hungría, 123.
- Sección 78. — Colegio Academia Labor. C/. Violante de Hungría, 123.

Distrito VIII

- Sección 1. — Colegio Domenech. C/. San Pedro Martir, 1.
- Sección 1. — Colegio Domenech. C/. San Pedro Martir, 1.
- Sección 1. — Colegio Domenech. C/. San Pedro Martir, 1.
- Sección 2. — Hogar del Jubilado. C/. Mozart, 24.
- Sección 2. — Hogar del Jubilado. C/. Mozart, 24.
- Sección 3. — Colegio Domenech. C/. San Pedro Martir, 1.
- Sección 3. — Colegio Domenech. C/. San Pedro Martir, 1.
- Sección 4. — Hogar del Jubilado. C/. Mozart, 24.
- Sección 4. — Hogar del Jubilado. C/. Mozart, 24.
- Sección 5. — Parvulario Nanus. C/. Mozart, 20.
- Sección 5. — Parvulario Nanus. C/. Mozart, 20.
- Sección 6. — Colegio San Fernando. C/. Cañón, 3.
- Sección 6. — Colegio San Fernando. C/. Cañón, 3.
- Sección 7. — Hogar del Jubilado. C/. Mozart, 24.
- Sección 7. — Hogar del Jubilado. C/. Mozart, 24.
- Sección 8. — Parvulario Liceo Infantil. C/. Riera San Miguel, 9, pral.
- Sección 8. — Parvulario Liceo Infantil. C/. Riera San Miguel, 9, pral.
- Sección 9. — Centro Estudios Jalla. C/. Mayor de Gracia, 47, entr.
- Sección 9. — Centro Estudios Jalla. C/. Mayor de Gracia, 47, entr.
- Sección 10. — Colegio Pigmallón. C/. Séneca, 17, entr.
- Sección 10. — Colegio Pigmallón. C/. Séneca, 17, entr.
- Sección 11. — Local Comercial. C/. Riera San Miguel, 27.
- Sección 11. — Local Comercial. C/. Riera San Miguel, 27.
- Sección 12. — Hogar del Jubilado. C/. Mozart, 24.
- Sección 12. — Hogar del Jubilado. C/. Mozart, 24.
- Sección 13. — Colegio Santa Teresa Niño Jesús. C/. Mayor de Gracia, 190.
- Sección 13. — Col. S. Teresa Niño Jesús. C/. M. de Gracia, 190.
- Sección 14. — Club del Jubilado. C/. San Marcos, 30.
- Sección 14. — Club del Jubilado. C/. San Marcos, 30.
- Sección 15. — Club Helena. C/. Ros de Olano, 6.
- Sección 15. — Club Helena. C/. Ros de Olano, 6.
- Sección 16. — Colegio San Fernando. Plaza del Sol, 5.
- Sección 16. — Colegio San Fernando. Plaza del Sol, 5.
- Sección 17. — Escuela Nacional. C/. Asturias, 16.
- Sección 17. — Escuela Nacional. C/. Asturias, 16.
- Sección 17. — Escuela Nacional. C/. Asturias, 16.

- Sección 18. — Colegio Violante de Hungría. C/. Trilla, 18-20.
- Sección 18. — Colegio Violante de Hungría. C/. Trilla, 18-20.
- Sección 19. — Colegio Nacional. C/. Topacio, 29.
- Sección 19. — Colegio Nacional. C/. Topacio, 29.
- Sección 20. — Club del Jubilado. C/. San Marcos, 30.
- Sección 20. — Club del Jubilado. C/. San Marcos, 30.
- Sección 21. — Colegio San Vicente de Paul. C/. Carolinas, 10.
- Sección 21. — Colegio San Vicente de Paul. C/. Carolinas, 10.
- Sección 21. — Colegio San Vicente de Paul. C/. Carolinas, 10.
- Sección 21. — Colegio San Vicente de Paul. C/. Carolinas, 10.
- Sección 22. — Colegio San José. C/. Mayor de Gracia, 236.
- Sección 22. — Colegio San José. C/. Mayor de Gracia, 236.
- Sección 23. — Patronato Municipal Vivienda. Plaza Lesseps, 12.
- Sección 23. — Patronato Municipal Vivienda. Plaza Lesseps, 12.
- Sección 24. — Lluisos de Gracia. Plaza del Norte, 7-10.
- Sección 24. — Lluisos de Gracia. Plaza del Norte, 7-10.
- Sección 24. — Lluisos de Gracia. Plaza del Norte, 7-10.
- Sección 25. — Grupo Escolar Rius y Taulet. Plaza Lesseps, 19.
- Sección 25. — Grupo Escolar Rius y Taulet. Plaza Lesseps, 19.
- Sección 25. — Grupo Escolar Rius y Taulet. Plaza Lesseps, 19.
- Sección 26. — Asilo de Ancianos. C/. San Salvador, 27.
- Sección 26. — Asilo de Ancianos. C/. San Salvador, 27.
- Sección 27. — Colegio Lasalle. Plaza del Norte, 14.
- Sección 27. — Colegio Lasalle. Plaza del Norte, 14.
- Sección 27. — Colegio Lasalle. Plaza del Norte, 14.
- Sección 28. — Institución Escolar. C/. Verdi, 213.
- Sección 28. — Institución Escolar. C/. Verdi, 213.
- Sección 29. — C. P. Reeducac. Auditiva. C/. Albijesos, 30.
- Sección 29. — C. P. Reeducac. Auditiva. C/. Albijesos, 30.
- Sección 29. — C. P. Reeducac. Auditiva. C/. Albijesos, 30.
- Sección 29. — C. P. Reeducac. Auditiva. C/. Albijesos, 30.
- Sección 30. — Escuela Nacional. C/. Congost, 21.
- Sección 30. — Escuela Nacional. C/. Congost, 21.
- Sección 31. — Lluisos de Gracia. Plaza del Norte, 7-10.
- Sección 31. — Lluisos de Gracia. Plaza del Norte, 7-10.
- Sección 32. — Academia Santa Ana. C/. Escorial, 198.

- Sección 32. — Academia Santa Ana. C/. Escorial, 198.
- Sección 32. — Academia Santa Ana. C/. Escorial, 198.
- Sección 33. — Colegio Corazón de María. C/. Virgen de la Salud, 29.
- Sección 33. — Colegio Corazón de María. C/. Virgen de la Salud, 29.
- Sección 34. — Grupo Escolar Primo de Rivera. Parque Güell.
- Sección 34. — Grupo Escolar Primo de Rivera. Parque Güell.
- Sección 35. — Escuela Nacional. C/. Congost, 21.
- Sección 35. — Escuela Nacional. C/. Congost, 21.
- Sección 36. — Escuela Nacional. C/. Argentina, 33.
- Sección 36. — Escuela Nacional. C/. Argentina, 33.
- Sección 36. — Escuela Nacional. C/. Argentina, 33.
- Sección 36. — Escuela Nacional. C/. Argentina, 33.
- Sección 37. — P. San Fernando. C/. Bruniquer, 25.
- Sección 37. — P. San Fernando. C/. Bruniquer, 25.
- Sección 38. — Academia Pinadell. C/. Balcells, 12.
- Sección 38. — Academia Pinadell. C/. Balcells, 12.
- Sección 38. — Academia Pinadell. C/. Balcells, 12.
- Sección 39. — Col. Santa María de Gracia. Av. Virgen de Montserrat, 18.
- Sección 39. — Col. Santa María de Gracia. Av. Virgen de Montserrat, 18.
- Sección 39. — Col. Santa María de Gracia. Av. Virgen de Montserrat, 18.
- Sección 40. — Agrupación Cultural Social. C/. Virgen de la Salud, 95.
- Sección 40. — Agrupación Cultural Social. C/. Virgen de la Salud, 95.
- Sección 41. — Escuela Patufet. Plaza Sanllehy, 3.
- Sección 41. — Escuela Patufet. Plaza Sanllehy, 3.
- Sección 42. — Colegio EMI. C/. Torrente las Flores, 68-70.
- Sección 42. — Colegio EMI. C/. Torrente las Flores, 68-70.
- Sección 43. — Parvulario Municipal. Plaza Unificación, s/n.
- Sección 43. — Parvulario Municipal. Plaza Unificación, s/n.
- Sección 44. — Academia Atlántida. C/. Nápoles, 272, entr. 1º.
- Sección 44. — Academia Atlántida. C/. Nápoles, 272, entr. 1º.
- Sección 45. — Academia Santísima Trinidad. C/. Oro, 38-40.
- Sección 45. — Academia Santísima Trinidad. C/. Oro, 38-40.
- Sección 46. — Tienda Bicicletas. C/. Verdi, 67.
- Sección 46. — Tienda Bicicletas. C/. Verdi, 67.

- Sección 47. — Academia Duero. C/. Travesera Gracia, 208.
- Sección 47. — Academia Duero. C/. Travesera Gracia, 208.
- Sección 48. — Colegio Pedagogium San Fernando. C/. Bruniquer, 25.
- Sección 48. — Colegio Pedagogium San Fernando. C/. Bruniquer, 25.
- Sección 49. — Centro Excursionista Montnegre. C/. Juan Blancas, 41.
- Sección 49. — Centro Excursionista Montnegre. C/. Juan Blancas, 41.
- Sección 50. — Escuela Montserrat. C/. Padre Lainez, 27.
- Sección 50. — Escuela Montserrat. C/. Padre Lainez, 27.
- Sección 51. — Colegio Duero. C/. Ventalló, 35.
- Sección 51. — Colegio Duero. C/. Ventalló, 35.
- Sección 51. — Colegio Duero. C/. Ventalló, 35.
- Sección 52. — Parvulario Duero. C/. Ventalló, 30.
- Sección 52. — Parvulario Duero. C/. Ventalló, 30.
- Sección 52. — Parvulario Duero. C/. Ventalló, 30.
- Sección 53. — Casa Almería. C/. San Luis, 64.
- Sección 53. — Casa Almería. C/. San Luis, 64.
- Sección 54. — Parvulario. C/. Encarnación, 62.
- Sección 54. — Parvulario. C/. Encarnación, 62.
- Sección 55. — Colegio Montseny. C/. Secretario Coloma, 55, entrí.
- Sección 55. — Colegio Montseny. C/. Secretario Coloma, 55, entrí.
- Sección 56. — Parvulario Benjamín. C/. Providencia, 118.
- Sección 56. — Parvulario Benjamín. C/. Providencia, 118.
- Sección 57. — Automóviles Epiosa. Paseo Gral Mola, 16.
- Sección 57. — SEFEM. C/. Grassot, 3.
- Sección 58. — SEFEM. C/. Grassot, 3.
- Sección 59. — Colegio Nacional. Paseo General Mola, 62.
- Sección 59. — Colegio Nacional. Paseo General Mola, 62.
- Sección 60. — Colegio Nacional. Paseo General Mola, 62.
- Sección 60. — Colegio Nacional. Paseo General Mola, 62.
- Sección 61. — Colegio Nacional. Paseo General Mola, 62.
- Sección 61. — Colegio Nacional. Paseo General Mola, 62.
- Sección 62. — Colegio Santa Teresa. C/. Travesera Gracia, 262.
- Sección 62. — Colegio Santa Teresa. C/. Travesera Gracia, 262.
- Sección 62. — Colegio Santa Teresa. C/. Travesera Gracia, 262.
- Sección 63. — Academia Osgus. C/. Roger de Flor, 293.
- Sección 63. — Academia Osgus. C/. Roger de Flor, 293.
- Sección 64. — Academia Salleras. C/. Córcega, 409.

- Sección 65. — Grupo Escolar Bert Güell. C/. San Camilo, 31.
- Sección 65. — Grupo Escolar Bert Güell. C/. San Camilo, 31.
- Sección 66. — Liceo Alean. C/. Gerona, 152.
- Sección 66. — Liceo Alean. C/. Gerona, 152.
- Sección 67. — Grupo Escolar Córcega. C/. Córcega, 433.
- Sección 67. — Grupo Escolar Córcega. C/. Córcega, 433.
- Sección 68. — Academia Salleras. C/. Córcega, 409.
- Sección 68. — Academia Salleras. C/. Córcega, 409.
- Sección 69. — Colegio Nacional. Paseo General Mola, 62.
- Sección 69. — Colegio Nacional. Paseo General Mola, 62.
- Sección 70. — Colegio Nacional. Paseo General Mola, 62.
- Sección 70. — Colegio Nacional. Paseo General Mola, 62.
- Sección 71. — Parvulario Milton. C/. Ballén, 212-214, entrí.
- Sección 72. — Academia Duero. C/. Travesera Gracia, 208.
- Sección 72. — Academia Duero. C/. Travesera Gracia, 208.
- Sección 72. — Cademia Duero. C/. Travesera Gracia, 208.
- Sección 73. — Liceo Alean. C/. Gerona, 152.
- Sección 73. — Liceo Alean. C/. Gerona, 152.
- Sección 74. — Colegio Nuestra Señora Sagrado Corazón. C/. Tiziano, 26-40.
- Sección 75. — Academia Salleras. C/. Córcega, 409.
- Sección 75. — Academia Salleras. C/. Córcega, 409.
- Sección 76. — Institución Menéndez Pical. C/. Sinai, 7-13.
- Sección 76. — Institución Menéndez Pical. C/. Sinai, 7-13.
- Sección 77. — Casa Cuadra. C/. Rossellón, 272.
- Sección 77. — Casa Cuadra. C/. Rossellón, 272.
- Sección 78. — Almacén don Juan Comellas. C/. Libertad, 49.
- Sección 78. — Almacén don Juan Comellas. C/. Libertad, 49.
- Sección 79. — Colegio Sagrado Corazón. C/. Siracusa, 53-59.
- Sección 79. — Colegio Sagrado Corazón. C/. Siracusa, 53-59.
- Sección 80. — Colegio Sagrado Corazón. C/. Siracusa, 53-59.
- Sección 80. — Colegio Sagrado Corazón. C/. Siracusa, 53-59.
- Sección 81. — Colegio Sagrado Corazón. C/. Siracusa, 53-59.
- Sección 81. — Colegio Sagrado Corazón. C/. Siracusa, 53-59.
- Sección 82. — Parvulario Municipal. Plaza Unificación, s/n.
- Sección 82. — Parvulario Municipal. Plaza Unificación, s/n.

- Sección 83. — Colegio PEICI. C/. Coll del Portell, 69.
- Sección 83. — Colegio PEICI. C/. Coll del Portell, 69.
- Sección 84. — Col. Nacional P. Poveda. Avenida Hospital Militar, s/n.
- Sección 84. — Col. Nacional P. Poveda. Avenida Hospital Militar, s/n.
- Sección 85. — Grupo Escolar Montseny. C/. Torrente del Remedio, s/n.
- Sección 85. — Grupo Escolar Montseny. C/. Torrente del Remedio, s/n.
- Sección 86. — Colegio Balmes. C/. Mora de Ebro, 42.
- Sección 86. — Colegio Balmes. C/. Mora de Ebro, 42.
- Sección 87. — Colegio Doms. C/. Gomis, 26.
- Sección 87. — Colegio Doms. C/. Gomis, 26.
- Sección 88. — Colegio Doms. C/. Gomis, 26.
- Sección 88. — Colegio Doms. C/. Gomis, 26.
- Sección 89. — G. E. José M de Segarra. P. V. Hebrón-Av. Hospital Mil.
- Sección 89. — G. E. José M de Segarra. P. V. Hebrón-Av. Hospital Mil.
- Sección 90. — Col. Nac. Padre Poveda. Av. Hospital Militar, s/n.
- Sección 90. — Col. Nac. Padre Poveda. Av. Hospital Militar, s/n.
- Sección 91. — Academia Man Par. C/. Besós, 12.
- Sección 91. — Academia Man Par. C/. Besós, 12.
- Sección 92. — Jardín de Infancia. C/. Arenys, 67.
- Sección 92. — Jardín de Infancia. C/. Arenys, 67.
- Sección 93. — Institución Menéndez Pidal. C/. Sinai, 7-13.
- Sección 93. — Institución Menéndez Pidal. C/. Sinai, 7-13.
- Sección 94. — Asociación Cabezas Familia. C/. Lladoner, 7.
- Sección 94. — Asociación Cabezas Familia. C/. Lladoner, 7.
- Sección 95. — Colegio Virgen de Montserrat. C/. Nazaret, 45.
- Sección 95. — Colegio Virgen de Montserrat. C/. Nazaret, 45.
- Sección 96. — Jardín de Infancia. C/. Arenys, 67.
- Sección 96. — Jardín de Infancia. C/. Arenys, 67.

Distrito IX

- Sección 1. — Academia Pujol. C/ Avda Meridiana, 149.
- Sección 1. — Academia Pujol. C/ Avda Meridiana, 149.
- Sección 2. — Escuela Novella. C/ Mallorca, 597.
- Sección 2. — Escuela Novella. C/ Mallorca, 597.
- Sección 3. — Escuela Nausica. C/ Nación, 20.
- Sección 3. — Escuela Nausica. C/ Nación, 20.
- Sección 4. — Colegio San José de Calasanz. C/ Robent, 126.
- Sección 4. — Colegio San José de Calasanz. C/ Robent, 126.
- Sección 5. — Colegio San José de Calasanz. C/ Robent, 126.
- Sección 5. — Colegio San José de Calasanz. C/ Robent, 126.
- Sección 6. — Guardería Gavet. C/ Coll y Vehí, 57.
- Sección 6. — Guardería Gavet. C/ Coll y Vehí, 57.
- Sección 7. — Parvulario Ntra Sra del Pilar. C/ Industria, 300.
- Sección 7. — Parvulario Ntra Sra del Pilar. C/ Industria, 300.
- Sección 8. — Parvulario Ntra Sra del Pilar. C/ Industria, 300.
- Sección 8. — Parvulario Ntra Sra del Pilar. C/ Industria, 300.
- Sección 9. — Automóviles Pablo Moreno. C/ Industria, 326.
- Sección 9. — Automóviles Pablo Moreno. C/ Industria, 326.
- Sección 10. — Autoescuela Esparraguera. C/ Navas de Tolosa, 307.
- Sección 10. — Autoescuela Esparraguera. C/ Navas de Tolosa, 307.
- Sección 11. — Academia Roca. C/ Avda Meridiana, 241.
- Sección 11. — Academia Roca. C/ Avda Meridiana, 241.
- Sección 12. — Academia Pujol. C/ Vizcaya, 377.
- Sección 12. — Academia Pujol. C/ Vizcaya, 377.
- Sección 13. — Colegio San Juan Bosco. C/ Plaza Fernando Reyes, s/n.
- Sección 13. — Colegio San Juan Bosco. C/ Plaza Fernando Reyes, s/n.
- Sección 14. — Colegio Miguel de Cervantes. C/ Mallorca, 657.
- Sección 14. — Colegio Miguel de Cervantes. C/ Mallorca, 657.
- Sección 15. — Colegio Miguel de Cervantes. C/ Mallorca, 657.
- Sección 15. — Colegio Miguel de Cervantes. C/ Mallorca, 657.
- Sección 16. — Escuela Novella. C/ Mallorca, 597.
- Sección 16. — Escuela Novella. C/ Mallorca, 597.
- Sección 17. — Academia Hidalgo. C/ Bofarull, 56-58.
- Sección 17. — Academia Hidalgo. C/ Bofarull, 56-58.
- Sección 18. — Colegio San Juan Bosco. C/ Plaza Fernando Reyes, s/n.
- Sección 18. — Colegio San Juan Bosco. C/ Plaza Fernando Reyes, s/n.
- Sección 19. — Academia Hidalgo. C/ Bofarull, 56-58.
- Sección 19. — Academia Hidalgo. C/ Bofarull, 56-58.
- Sección 20. — Escuela Altamira. C/ Avda Meridiana, 312.
- Sección 20. — Escuela Altamira. C/ Avda Meridiana, 312.
- Sección 21. — Escuela Nacional. C/ Sagrera, 99.
- Sección 21. — Escuela Nacional. C/ Sagrera, 99.
- Sección 22. — Colegio Diego de Velazquez. C/ Puente Trabajo-Agricultura.
- Sección 22. — Colegio Diego de Velazquez. C/ Puente Trabajo-Agricultura.
- Sección 23. — Colegio Ramon Menendez Pidal. C/ Puigcerda-Cantabria.
- Sección 23. — Colegio Ramon Menendez Pidal. C/ Puigcerda-Cantabria.
- Sección 24. — Esc. Artes Aplicadas. C/ A. S. Antonio M^a Claret, 446.
- Sección 25. — Liceo Ramon Llull. C/ Matanzas, 5.
- Sección 25. — Liceo Ramon Llull. C/ Matanzas, 5.
- Sección 26. — Colegio Ramon Menendez Pidal. C/ Puigcerda-Cantabria.
- Sección 26. — Colegio Ramon Menendez Pidal. C/ Puigcerda-Cantabria.
- Sección 27. — Col. Diego de Velazquez. C/ Puente Trabajo - Agricultura.
- Sección 27. — Col. Diego de Velazquez. C/ Puente Trabajo - Agricultura.
- Sección 28. — Colegio Condesa Pardo Bazan. C/ Huelva - Fluvia.
- Sección 28. — Colegio Condesa Pardo Bazan. C/ Huelva - Fluvia.
- Sección 29. — Parvulario los Mimitos. C/ Alcalá de Guadaíra, 23.
- Sección 30. — Colegio Fuentes Martin. C/ Dr Zamenhof, 19-21.
- Sección 31. — Colegio Condesa Pardo Bazan. C/ Huelva-Fluvia.
- Sección 31. — Colegio Condesa Pardo Bazan. C/ Huelva-Fluvia.
- Sección 32. — Colegio Emilio Juncadella. C/ Juan de Garay, 12.
- Sección 32. — Colegio Emilio Juncadella. C/ Juan de Garay, 12.
- Sección 33. — Colegio Emilio Juncadella. C/ Juan de Garay, 12.
- Sección 33. — Colegio Emilio Juncadella. C/ Juan de Garay, 12.
- Sección 34. — Liceo Ramon Llull. C/ Vizcaya, 439.
- Sección 34. — Liceo Ramon Llull. C/ Vizcaya, 439.
- Sección 35. — Liceo Ramon Llull. C/ Vizcaya, 439.
- Sección 35. — Liceo Ramon Llull. C/ Vizcaya, 439.
- Sección 36. — Academia Roca. C/ Avda Meridiana, 241.
- Sección 36. — Academia Roca. C/ Avda Meridiana, 241.
- Sección 37. — Liceo Ramon Llull. C/ Matanzas, 5.
- Sección 37. — Liceo Ramon Llull. C/ Matanzas, 5.
- Sección 38. — Academia Ferton. C/ Pinar del Río, 54.
- Sección 38. — Academia Ferton. C/ Pinar del Río, 54.
- Sección 39. — Religiosas Dominicanas. C/ Ramon Battle, 41.
- Sección 39. — Religiosas Dominicanas. C/ Ramon Battle, 41.
- Sección 40. — Religiosas Dominicanas. C/ Ramon Battle, 41.
- Sección 40. — Religiosas Dominicanas. C/ Ramon Battle, 41.
- Sección 41. — Parvulario Donald. C/ Acacias, 13.
- Sección 41. — Parvulario Donald. C/ Acacias, 13.
- Sección 42. — Academia Cami. C/ Ramon Albo, 61.
- Sección 42. — Academia Cami. C/ Ramon Albo, 61.
- Sección 43. — Escuela Nacional Graduada. C/ Via Trajana, s/n.
- Sección 43. — Escuela Nacional Graduada. C/ Via Trajana, s/n.
- Sección 44. — Esc. Diocesana Form. Profesional. C/ Federico Mayo, 48.
- Sección 44. — Esc. Diocesana Form. Profesional. C/ Federico Mayo, 48.
- Sección 45. — Escuela Pompeu Fabra. C/ Felipe II, 202-206.
- Sección 45. — Escuela Pompeu Fabra. C/ Felipe II, 202-206.
- Sección 46. — Colegio San Pio X. C/ Cardenal Tedeschini, 70.
- Sección 46. — Colegio San Pio X. C/ Cardenal Tedeschini, 70.
- Sección 47. — Colegio La Salle Congreso. C/ Cardenal Tedeschini, 50.
- Sección 47. — Colegio La Salle Congreso. C/ Cardenal Tedeschini, 50.
- Sección 48. — Parvulario Pompeu Fabra. C/ La Vid, s/n, interior.
- Sección 48. — Parvulario Pompeu Fabra. C/ La Vid, s/n, interior.
- Sección 49. — Escuela Pompeu Fabra. C/ La Vid-Felipe II.
- Sección 49. — Escuela Pompeu Fabra. C/ La Vid-Felipe II.
- Sección 50. — Colegio San Carlos. C/ Condesa Pardo Bazan, 22.
- Sección 50. — Colegio San Carlos. C/ Condesa Pardo Bazan, 22.
- Sección 51. — Escuela Municipal. C/ Vasconia, 17.
- Sección 51. — Escuela Municipal. C/ Vasconia, 17.
- Sección 52. — Academia Marcos. C/ Vella, 28.
- Sección 52. — Academia Marcos. C/ Vella, 28.
- Sección 53. — Colegio Principe de Viana Pegaso. C/ Dublin, s/n.
- Sección 53. — Colegio Principe de Viana Pegaso. C/ Dublin, s/n.
- Sección 54. — Grupo Escolar Juan XXIII. Azores-A. Ricardos.
- Sección 54. — Grupo Escolar Juan XXIII. Azores-A. Ricardos.

- Sección 54. — Grupo Escolar Juan XXIII. Azores-A. Ricardos.
- Sección 55. — Grupo Escolar Juan XXIII. Azores A. Ricardos.
- Sección 55. — Grupo Escolar Juan XXIII. Azores A. Ricardos.
- Sección 56. — Grupo Escolar Juan XXIII. Azores A. Ricardos.
- Sección 56. — Grupo Escolar Juan XXIII. Azores A. Ricardos.
- Sección 57. — Grupo Escolar Juan XXIII. Azores A. Ricardos.
- Sección 57. — Grupo Escolar Juan XXIII. Azores A. Ricardos.
- Sección 57. — Grupo Escolar Juan XXIII. Azores A. Ricardos.
- Sección 57. — Grupo Escolar Juan XXIII. Azores A. Ricardos.
- Sección 58. — Escuela Nacional. C/ Sagrera, 99.
- Sección 58. — Escuela Nacional. C/ Sagrera, 99.
- Sección 59. — Col. Ntra. Sra. de los Angeles. C/ Berenguer de Palou, 9.
- Sección 59. — Col. Ntra. Sra. de los Angeles. C/ Berenguer de Palou, 9.
- Sección 60. — Colegio Corazón de María. C/ Sabastida, 12.
- Sección 60. — Colegio Corazón de María. C/ Sabastida, 12.
- Sección 61. — Colegio Canigó. C/ Valle de Ordesa, s/n.
- Sección 61. — Colegio Canigó. C/ Valle de Ordesa, s/n.
- Sección 62. — Colegio Santa Teresa de Jesús. C/ San Andrés, 2.
- Sección 62. — Colegio Santa Teresa de Jesús. C/ San Andrés, 2.
- Sección 63. — Colegio Reverendas Dominicanas. C/ Ramon Battle, 41.
- Sección 64. — Colegio Jesús José y María. C/ San Sebastián, 55.
- Sección 64. — Colegio Jesús José y María. C/ San Sebastián, 55.
- Sección 65. — Colegio Nuestra Señora de la Soledad. C/ Segre, 35.
- Sección 65. — Colegio Nuestra Señora de la Soledad. C/ Segre, 35.
- Sección 66. — Escuela Parvulario Parroquial. C/ San Adrián, 134.
- Sección 67. — Centro Parroquial. C/ Estadella, 63.
- Sección 67. — Centro Parroquial. C/ Estadella, 63.
- Sección 68. — Escuela Nacional Graduada. C/ Via Trajana, s/n.
- Sección 68. — Escuela Nacional Graduada. C/ Via Trajana, s/n.
- Sección 69. — Academia Lux. Pasaje Campo Arriaza, s/n.
- Sección 69. — Academia Lux. Pasaje Campo Arriaza, s/n.
- Sección 70. — Colegio Ramiro de Maeztu. C/ Vilaseca, 1.
- Sección 70. — Colegio Ramiro de Maeztu. C/ Vilaseca, 1.
- Sección 71. — Academia Lux. Pasaje Campo Arriaza, s/n.
- Sección 71. — Academia Lux. Pasaje Campo Arriaza, s/n.
- Sección 71. — Academia Lux. Pasaje Campo Arriaza, s/n.
- Sección 71. — Academia Lux. Pasaje Campo Arriaza, s/n.
- Sección 72. — Academia Lala. C/ Neopatria, 74-76.
- Sección 72. — Academia Lala. C/ Neopatria, 74-76.
- Sección 72. — Academia Lala. C/ Neopatria, 74-76.
- Sección 73. — Colegio Santa Teresa de Jesús. C/ San Andrés, 2.
- Sección 73. — Colegio Santa Teresa de Jesús. C/ San Andrés, 2.
- Sección 74. — Colegio Principe de Viana Pegaso. C/ Dublin, s/n.
- Sección 74. — Colegio Principe de Viana Pegaso. C/ Dublin, s/n.
- Sección 75. — Colegio Principe de Viana Pegaso. C/ Dublin, s/n.
- Sección 75. — Colegio Principe de Viana Pegaso. C/ Dublin, s/n.
- Sección 76. — Colegio Jesús y María. Paseo Fabra y Puig, 112.
- Sección 76. — Colegio Jesús y María. Paseo Fabra y Puig, 112.
- Sección 77. — Escuela Municipal. C/ Ignacio Iglesias, 146-148.
- Sección 77. — Escuela Municipal. C/ Ignacio Iglesias, 146-148.
- Sección 78. — Escuela Municipal. C/ San Mariano, 6.
- Sección 78. — Escuela Municipal. C/ San Mariano, 6.
- Sección 79. — Escuela Municipal. C/ San Mariano, 6.
- Sección 79. — Escuela Municipal. C/ San Mariano, 6.
- Sección 80. — Colegio Principe de Viana Pegaso. C/ Dublin, s/n.
- Sección 80. — Colegio Principe de Viana Pegaso. C/ Dublin, s/n.
- Sección 81. — Colegio Timbaler Bruch. C/ Arnaldo de Oms-Escocia.
- Sección 81. — Colegio Timbaler Bruch. C/ Arnaldo de Oms-Escocia.
- Sección 82. — Colegio Timbaler Bruch. C/ Arnaldo de Oms-Escocia.
- Sección 82. — Colegio Timbaler Bruch. C/ Arnaldo de Oms-Escocia.
- Sección 83. — Escuela Municipal. Paseo Fabra y Puig, 219.
- Sección 83. — Escuela Municipal. Paseo Fabra y Puig, 219.
- Sección 84. — Colegio Timbaler Bruch. C/ Arnaldo de Oms-Escocia.
- Sección 84. — Colegio Timbaler Bruch. C/ Arnaldo de Oms-Escocia.
- Sección 85. — Academia Avellaneda. C/ Noupins, 85.
- Sección 85. — Academia Avellaneda. C/ Noupins, 85.
- Sección 86. — Academia Colas Flores. C/ Barón de Esponella, 24-28.
- Sección 86. — Academia Colas Flores. C/ Barón de Esponella, 24-28.
- Sección 87. — Colegio Cardenal Cisneros. C/ Molino Tisso.
- Sección 87. — Colegio Cardenal Cisneros. C/ Molino Tisso.
- Sección 88. — Colegio Juan Maragall. C/ Santa Fe, s/n.
- Sección 88. — Colegio Juan Maragall. C/ Santa Fe, s/n.
- Sección 89. — Colegio Juan Maragall. C/ Santa Fe, s/n.
- Sección 89. — Colegio Juan Maragall. C/ Santa Fe, s/n.
- Sección 90. — Col. Ntra. Sra. del Rosario. Plaza Santa Eulalia Amilcar.
- Sección 90. — Col. Ntra. Sra. del Rosario. Plaza Santa Eulalia Amilcar.
- Sección 91. — Colegio Corazón de María. C/ Sabastida, 12.
- Sección 91. — Colegio Corazón de María. C/ Sabastida, 12.
- Sección 92. — Colegio San Jorge. C/ Espiell, 16 bis.
- Sección 92. — Colegio San Jorge. C/ Espiell, 16 bis.
- Sección 93. — Colegio Amor de Dios. C/ Teide, s/n, final.
- Sección 93. — Colegio Amor de Dios. C/ Teide, s/n, final.
- Sección 94. — Colegio Canigó. C/ Valle de Ordesa, s/n.
- Sección 94. — Colegio Canigó. C/ Valle de Ordesa, s/n.
- Sección 95. — Colegio Canigó. C/ Valle de Ordesa, s/n.
- Sección 95. — Colegio Canigó. C/ Valle de Ordesa, s/n.
- Sección 96. — Colegio Amor de Dios. C/ Teide, s/n, final.
- Sección 96. — Colegio Amor de Dios. C/ Teide, s/n, final.
- Sección 97. — Colegio Madrid. C/ Aneto, 1.
- Sección 97. — Colegio Madrid. C/ Aneto, 1.
- Sección 98. — Colegio Madrid. C/ Aneto, 1.
- Sección 98. — Colegio Madrid. C/ Aneto, 1.
- Sección 99. — Colegio Calderón de la Barca. C/ Orduña, 5.
- Sección 99. — Colegio Calderón de la Barca. C/ Orduña, 5.
- Sección 100. — Academia Liceo Cataluña. Paseo Fabra y Puig, 266.
- Sección 100. — Academia Liceo Cataluña. Paseo Fabra y Puig, 266.
- Sección 101. — Colegio Madrid. C/ Aneto, 1.

- Sección 101. — Colegio Madrid. C/ Aneto, 1.
- Sección 102. — Colegio Ramiro de Maeztu. C/ Vilaseca, 1.
- Sección 102. — Colegio Ramiro de Maeztu. C/ Vilaseca, 1.
- Sección 103. — Colegio Calderón de la Barca. C/ Orduña, 5.
- Sección 103. — Colegio Calderón de la Barca. C/ Orduña, 5.
- Sección 104. — Colegio Calderón de la Barca. C/ Orduña, 5.
- Sección 104. — Colegio Calderón de la Barca. C/ Orduña, 5.
- Sección 105. — Colegio Felipe II. Paseo Valldaura, 176.
- Sección 105. — Colegio Felipe II. Paseo Valldaura, 176.
- Sección 106. — Colegio Ramiro de Maeztu. C/ Vilaseca, 1.
- Sección 106. — Colegio Ramiro de Maeztu. C/ Vilaseca, 1.
- Sección 107. — Academia Martí. Paseo Valldaura, 208.
- Sección 107. — Academia Martí. Paseo Valldaura, 208.
- Sección 108. — Liceo Europa. Plaza Jardines Alfabia, 18, bis.
- Sección 108. — Liceo Europa. Plaza Jardines Alfabia, 18, bis.
- Sección 109. — Politécnico San Jorge. Paseo Verdún, 47.
- Sección 109. — Politécnico San Jorge. Paseo Verdún, 47.
- Sección 110. — Colegio Calderón de la Barca. C/ Orduña, 5.
- Sección 110. — Colegio Calderón de la Barca. C/ Orduña, 5.
- Sección 111. — Colegio Calderón de la Barca. C/ Orduña, 5.
- Sección 111. — Colegio Calderón de la Barca. C/ Orduña, 5.
- Sección 112. — Colegio Soller. P. Palma (entre Piferrer y Plaza Soller).
- Sección 112. — Colegio Soller. P. Palma (entre Piferrer y Plaza Soller).
- Sección 113. — Academia Virrey Amat. C/ Torrente Piqué, s/n.
- Sección 113. — Academia Virrey Amat. C/ Torrente Piqué, s/n.
- Sección 114. — Colegio Escuela Santapau. C/ Santapau, 85-87.
- Sección 114. — Colegio Escuela Santapau. C/ Santapau, 85-87.
- Sección 115. — Academia Virrey Amat. C/ Torrente Piqué, s/n.
- Sección 115. — Academia Virrey Amat. C/ Torrente Piqué, s/n.
- Sección 116. — Colegio Villalea. Paseo Palma de Mallorca, 26.
- Sección 116. — Colegio Villalea. Paseo Palma de Mallorca, 26.
- Sección 117. — Colegio Roger de Flor. C/ La Pedrosa, 2.
- Sección 117. — Colegio Roger de Flor. C/ La Pedrosa, 2.
- Sección 118. — Colegio Nacional Splai. C/ Deya, 28-30.
- Sección 118. — Colegio Nacional Splai. C/ Deya, 28-30.
- Sección 119. — Instituto San Andrés. Paseo Valldaura, 261.
- Sección 119. — Instituto San Andrés. Paseo Valldaura, 261.
- Sección 120. — Colegio Ignacio Iglesias. Paseo Torres y Bages, 108.
- Sección 120. — Colegio Ignacio Iglesias. Paseo Torres y Bages, 108.
- Sección 121. — Colegio Tibidabo. Viñeda Joaquin Valls.
- Sección 121. — Colegio Tibidabo. Viñeda Joaquin Valls.
- Sección 122. — Colegio Cardenal Cisneros. C/ Molino Tisso.
- Sección 122. — Colegio Cardenal Cisneros. C/ Molino Tisso.
- Sección 123. — Academia Fides. Via Favencia, 438-440.
- Sección 123. — Academia Fides. Via Favencia, 438-440.
- Sección 124. — Colegio Cardenal Cisneros. C/ Molino Tisso.
- Sección 124. — Colegio Cardenal Cisneros. C/ Molino Tisso.
- Sección 125. — Colegio Cardenal Cisneros. C/ Molino Tisso.
- Sección 125. — Colegio Cardenal Cisneros. C/ Molino Tisso.
- Sección 126. — Colegio Tibidabo. Viñeda Joaquin Valls.
- Sección 126. — Colegio Tibidabo. Viñeda Joaquin Valls.
- Sección 127. — Colegio Tibidabo. Viñeda Joaquin Valls.
- Sección 127. — Colegio Tibidabo. Viñeda Joaquin Valls.
- Sección 128. — Instituto San Andrés Valldaura. Paseo Valldaura, 261.
- Sección 128. — Instituto San Andrés Valldaura. Paseo Valldaura, 261.
- Sección 129. — Centro Escolar Valldaura. C/ Santa Engracia, 110.
- Sección 129. — Centro Escolar Valldaura. C/ Santa Engracia, 110.
- Sección 130. — Colegio Victor Catalá. C/ Turo Blau, 2.
- Sección 130. — Colegio Victor Catalá. C/ Turo Blau, 2.
- Sección 131. — Colegio Victor Catalá. C/ Turo Blau, 2.
- Sección 131. — Colegio Victor Catalá. C/ Turo Blau, 2.
- Sección 132. — Colegio Cervantes. C/ Viladrosa, 148.
- Sección 132. — Colegio Cervantes. C/ Viladrosa, 148.
- Sección 133. — Colegio Mio Cid. C/ Almansa Casals y Cubero.
- Sección 133. — Colegio Mio Cid. Almansa Casals y Cubero.
- Sección 134. — Colegio Mio Cid. Almansa Casals y Cubero.
- Sección 134. — Colegio Mio Cid. Almansa Casals y Cubero.
- Sección 135. — Colegio Luz Casanovas. C/ Almansa, 52-54.
- Sección 135. — Colegio Luz Casanovas. C/ Almansa, 52-54.
- Sección 136. — Colegio San Antonio M. Claret. C/ Alcántara, 22.
- Sección 136. — Colegio San Antonio M. Claret. C/ Alcántara, 22.
- Sección 137. — Colegio San Antonio M. Claret. C/ Alcántara, 22.
- Sección 137. — Colegio San Antonio M. Claret. C/ Alcántara, 22.
- Sección 138. — Colegio Mio Cid. C/ Almansa Casals y Cubero.
- Sección 138. — Colegio Mio Cid. C/ Almansa Casals y Cubero.
- Sección 139. — Academia 23 de Abril. Via Julia, 31, 1º.
- Sección 139. — Academia 23 de Abril. Via Julia, 31, 1º.
- Sección 140. — Colegio Principe. C/ Artesania, 46.
- Sección 140. — Colegio Principe. C/ Artesania, 46.
- Sección 141. — Academia Martín. Paseo Valldaura, 208.
- Sección 141. — Academia Martín. Paseo Valldaura, 208.
- Sección 142. — Academia Martín. Paseo Valldaura, 208.
- Sección 142. — Academia Martín. Paseo Valldaura, 208.
- Sección 143. — Colegio Francisco Franco. Rambla Cazador, s/n.
- Sección 143. — Colegio Francisco Franco. Rambla Cazador, s/n.
- Sección 144. — Academia Molina. Paseo Valldaura, 192-194, int.
- Sección 144. — Academia Molina. Paseo Valldaura, 192-194, int.
- Sección 145. — Colegio Francisco Franco. Rambla Cazador, s/n.
- Sección 145. — Colegio Francisco Franco. Rambla Cazador, s/n.
- Sección 146. — Colegio Claudina Trevenfet. Rambla Cazador, 6-12.
- Sección 146. — Colegio Claudina Trevenfet. Rambla Cazador, 6-12.
- Sección 147. — Colegio Ginestra. Via Favencia, 80.
- Sección 147. — Colegio Ginestra. Via Favencia, 80.
- Sección 148. — Colegio Nacional Eugeni Dors. Ronda Guineueta Vieja, s/n.
- Sección 148. — Colegio Nacional Eugeni Dors. Ronda Guineueta Vieja, s/n.
- Sección 149. — Colegio Onésimo Redondo. Artesania las Torres.
- Sección 149. — Colegio Onésimo Redondo. Artesania las Torres.
- Sección 150. — Colegio Onésimo Redondo. Artesania las Torres.
- Sección 150. — Colegio Onésimo Redondo. Artesania las Torres.
- Sección 151. — Colegio Onésimo Redondo. Artesania las Torres.

- Sección 151. - Colegio Onésimo Redondo. Artesanía las Torres.
- Sección 152. - Academia Toni Guida. C/. Romani, 6.
- Sección 152. - Academia Toni Guida. C/. Romani, 6.
- Sección 153. - Colegio San Antonio M. Claret. C/. Alcántara, 22.
- Sección 153. - Colegio San Antonio M. Claret. C/. Alcántara, 22.
- Sección 153. - Colegio San Antonio M. Claret. C/. Alcántara, 22.
- Sección 154. - Academia Avellaneda. C/. Vidal y Guasch, 67.
- Sección 154. - Academia Avellaneda. C/. Vidal y Guasch, 67.
- Sección 154. - Academia Avellaneda. C/. Vidal y Guasch, 67.
- Sección 155. - Academia Avellaneda. C/. Vidal y Guasch, 67.
- Sección 155. - Colegio Liceo España. C/. Jaime Pinet, 54, 1º.
- Sección 156. - Colegio Liceo España. C/. Jaime Pinet, 54, 1º.
- Sección 156. - Academia Toni Guida. C/. Romani, 6.
- Sección 157. - Academia Toni Guida. C/. Romani, 6.
- Sección 158. - Colegio San Jorge. La Pedrosa, 16.
- Sección 158. - Colegio San Jorge. La Pedrosa, 16.
- Sección 159. - Almacén Vialidad Ayuntamiento. Port. Lligat, s/n.
- Sección 159. - Almacén Vialidad Ayuntamiento. Port. Lligat, s/n.
- Sección 160. - Almacén Vialidad Ayuntamiento. Port. Lligat, s/n.
- Sección 160. - Almacén Vialidad Ayuntamiento. Port. Lligat, s/n.
- Sección 161. - Colegio San Jorge. C/. La Pedrosa, 16.
- Sección 161. - Escuela Benjamin. C/. La Fosca, s/n.
- Sección 162. - Colegio Roger de Flor. C/. La Pedrosa, 2.
- Sección 163. - Colegio Roger de Flor. C/. La Pedrosa, 2.
- Sección 164. - Colegio Ramiro Ledesma. C/. Aiguablava Llosa.
- Sección 164. - Colegio Ramiro Ledesma. C/. Aiguablava Llosa.
- Sección 165. - Colegio Ramiro de Ledesma. C/. Aiguablava Llosa.
- Sección 165. - Colegio Ramiro de Ledesma. C/. Aiguablava Llosa.
- Sección 166. - Colegio San José Oriol. C/. Aiguablava, s/n, (final).
- Sección 166. - Colegio San José Oriol. C/. Aiguablava, s/n, (final).
- Sección 167. - Colegio San José Oriol. C/. Aiguablava, s/n, (final).
- Sección 167. - Colegio San José Oriol. C/. Aiguablava, s/n, (final).
- Sección 168. - Colegio Font Eucaliptus. C/. Plaza Eucaliptus, s/n.
- Sección 168. - Colegio Font Eucaliptus. C/. Plaza Eucaliptus, s/n.
- Sección 169. - Colegio Font del Eucaliptus. C/. Plaza Eucaliptus, s/n.
- Sección 169. - Colegio Font del Eucaliptus. C/. Plaza Eucaliptus, s/n.
- Sección 170. - Colegio Font del Eucaliptus. C/. Plaza Eucaliptus, s/n.
- Sección 170. - Colegio Font del Eucaliptus. C/. Plaza Eucaliptus, s/n.
- Sección 171. - Parvulario Paicos. C/. Avda Rasos de Peguera, 27.
- Sección 172. - Colegio Ignacio Iglesias. C/. Paseo Torres y Bages, 108.
- Sección 172. - Colegio Ignacio Iglesias. C/. Paseo Torres y Bages, 108.
- Sección 172. - Colegio Ignacio Iglesias. C/. Paseo Torres y Bages, 108.

- Sección 172. - Colegio Ignacio Iglesias. C/. Paseo Torres y Bages, 108.
- Sección 173. - Colegio San Pedro Nolasco. C/. Guardiola y Feliu, 7-9.
- Sección 173. - Colegio San Pedro Nolasco. C/. Guardiola y Feliu, 7-9.
- Sección 173. - Colegio San Pedro Nolasco. C/. Guardiola y Feliu, 7-9.
- Sección 173. - Colegio San Pedro Nolasco. C/. Guardiola y Feliu, 7-9.
- Sección 174. - Escuelas Lala. C/. Servet, 26.
- Sección 174. - Escuelas Lala. C/. Servet, 26.
- Sección 175. - Colegio Sagrada Familia. C/. Drago, s/n.
- Sección 175. - Colegio Sagrada Familia. C/. Drago, s/n.
- Sección 175. - Colegio Sagrada Familia. C/. Drago, s/n.
- Sección 176. - Colegio Codola y Gualco. C/. Paseo Torres y Bages, s/n.
- Sección 176. - Colegio Codola y Gualco. C/. Paseo Torres y Bages, s/n.
- Sección 177. - Colegio Santísima Trinidad. C/. Virgen de Lourdes, 3-5.
- Sección 177. - Colegio Santísima Trinidad. C/. Virgen de Lourdes, 3-5.
- Sección 177. - Colegio Santísima Trinidad. C/. Virgen de Lourdes, 3-5.
- Sección 178. - Colegio Ramon y Cajal. C/. Virgen de Lourdes, 25.
- Sección 178. - Colegio Ramon y Cajal. C/. Virgen de Lourdes, 25.
- Sección 179. - Colegio Ramon y Cajal. C/. Virgen de Lourdes, 25.
- Sección 179. - Colegio Ramon y Cajal. C/. Virgen de Lourdes, 25.
- Sección 180. - Academia Los Angeles. C/. Finestrelles, 35, 1.
- Sección 180. - Academia Los Angeles. C/. Finestrelles, 35, 1.
- Sección 180. - Academia Los Angeles. C/. Finestrelles, 35, 1.
- Sección 181. - Guardería Los Angeles. C/. Padre Pérez del Pulgar, 17.
- Sección 181. - Guardería Los Angeles. C/. Padre Pérez del Pulgar, 17.
- Sección 182. - Academia San Jorge. C/. Estadella, 76.
- Sección 182. - Academia San Jorge. C/. Estadella, 76.
- Sección 183. - Escuela Parvulario Parroquial. C/. San Adrian, 134.
- Sección 183. - Escuela Parvulario Parroquial. C/. San Adrian, 134.
- Sección 184. - Colegio Cristobal Colon. C/. Mollerusa, s/n.
- Sección 184. - Colegio Cristobal Colon. C/. Mollerusa, s/n.
- Sección 185. - Colegio Cristobal Colon. C/. Mollerusa, s/n.
- Sección 185. - Colegio Cristobal Colon. C/. Mollerusa, s/n.
- Sección 186. - Colegio Bernardo Boil. C/. Mollerusa, 1.
- Sección 186. - Colegio Bernardo Boil. C/. Mollerusa, 1.
- Sección 187. - Colegio Cristobal Colon. C/. Mollerusa, s/n.
- Sección 187. - Colegio Cristobal Colon. C/. Mollerusa, s/n.
- Sección 188. - Colegio Baron de Viver. C/. Tucuman, s/n.
- Sección 188. - Colegio Baron de Viver. C/. Tucuman, s/n.
- Sección 189. - Colegio José Antonio. C/. Vallbona, 1.
- Sección 189. - Colegio José Antonio. C/. Vallbona, 1.
- Sección 189. - Colegio José Antonio. C/. Vallbona, 1.

- Sección 190. - Col. E Montcada. C/. S. Feliu Codinas-Vallcibera.
- Sección 190. - Col. E Montcada. C/. S. Feliu Codinas-Vallcibera.
- Sección 191. - Col. Madre Alfonsa Gavín. C/. Avda. Rasos Peguera, 108.
- Sección 191. - Col. Madre Alfonsa Gavín. C/. Avda. Rasos Peguera, 108.
- Sección 192. - Parvulario Alom. C/. Avda. Rasos de Peguera, 47.
- Sección 192. - Parvulario Alom. C/. Avda. Rasos de Peguera, 47.
- Sección 193. - Col. S. Juan de la Cruz. C/. Avda. Rasos de Peguera, final.
- Sección 193. - Col. S. Juan de la Cruz. C/. Avda. Rasos de Peguera, final.
- Sección 194. - Colegio Maestro Morera. C/. Perafita, (final).
- Sección 194. - Colegio Maestro Morera. C/. Perafita, (final).
- Sección 195. - Col. S. Juan de la Cruz. C/. A. Rasos de Peguera, (final).
- Sección 195. - Col. S. Juan de la Cruz. C/. A. Rasos de Peguera, (final).
- Sección 196. - Colegio La Paz. C/. Gulpúzoa, 137-139.
- Sección 196. - Colegio La Paz. C/. Gulpúzoa, 137-139.
- Sección 197. - Parvulario Pany. C/. Artesania, 68.
- Sección 198. - Colegio Victor Catalá. C/. Turó Blau, 2.
- Sección 198. - Colegio Victor Catalá. C/. Turó Blau, 2.
- Sección 199. - Colegio Tibidabo. C/. Viñeda-Joaquin Valls.
- Sección 199. - Colegio Tibidabo. C/. Viñeda-Joaquin Valls.
- Sección 200. - Colegio Ramon Menendez Pidal. C/. Puigcerda - Cantabria.
- Sección 200. - Colegio Ramon Menendez Pidal. C/. Puigcerda - Cantabria.
- Sección 201. - Colegio Academia Montseny. C/. Santander, 2, bis.
- Sección 201. - Colegio Academia Montseny. C/. Santander, 2, bis.
- Sección 202. - Academia Molina. C/. Paseo Valldaura, 166.
- Sección 202. - Academia Molina. C/. Paseo Valldaura, 166.
- Sección 203. - Colegio Felipe II. C/. Paseo Valldaura, 176.
- Sección 203. - Colegio Felipe II. C/. Paseo Valldaura, 176.
- Sección 203. - Colegio Felipe II. C/. Paseo Valldaura, 176.
- Sección 204. - Colegio Nacional Splai. C/. Deya, 28-30.
- Sección 204. - Colegio Nacional Splai. C/. Deya, 28-30.
- Sección 205. - Colegio Ciudad Condal. C/. Pujalt, s/n.
- Sección 205. - Colegio Ciudad Condal. C/. Pujalt, s/n.
- Sección 206. - Parvulario San Rafael. C/. Huelva, 111.
- Sección 206. - Parvulario San Rafael. C/. Huelva, 111.
- Sección 207. - Parvulario Colegio Parroquial. C/. Pla de Fornells, 40.
- Sección 207. - Parvulario Colegio Parroquial. C/. Pla de Fornells, 40.

Distrito X

- Sección 1. - Grupo Escolar Ramon Llull. C/ Av Diagonal, 275.
- Sección 1. - Grupo Escolar Ramon Llull. C/ Av Diagonal, 275.
- Sección 2. - Grupo Escolar Ramon Llull. C/ Av Diagonal, 275.
- Sección 2. - Grupo Escolar Ramon Llull. C/ Av Diagonal, 275.
- Sección 3. - Mamut de la Moto. C/ Valencia, 499.
- Sección 3. - Mamut de la Moto. C/ Valencia, 499.
- Sección 4. - Mamut de la Moto. C/ Valencia, 499.
- Sección 4. - Mamut de la Moto. C/ Valencia, 499.
- Sección 5. - Automóviles Baulenas. C/ Cartagena, 178.
- Sección 5. - Automóviles Baulenas. C/ Cartagena, 178.
- Sección 6. - Automóviles Baulenas. C/ Aragón, 520.
- Sección 6. - Automóviles Baulenas. C/ Aragón, 520.
- Sección 7. - Aut. Consava Renault. C/ Avda Meridiana, 85-87.
- Sección 7. - Aut. Consava Renault. C/ Avda Meridiana, 85-87.
- Sección 8. - Automóviles Baulenas. C/ Consejo de Ciento, 571.
- Sección 8. - Automóviles Baulenas. C/ Consejo de Ciento, 571.
- Sección 9. - Comercial Skuald. C/ Aragón, 488-490.
- Sección 9. - Comercial Skuald. C/ Aragón, 488-490.
- Sección 10. - Centro Cristiano. C/ Aragón, 448.
- Sección 11. - Automóviles Leocar. C/ Consejo de Ciento, 502.
- Sección 12. - Talleres Excma Diputación. C/ Diputación, 481.
- Sección 13. - Talleres Excma Diputación. C/ Diputación, 481.
- Sección 13. - Talleres Excma Diputación. C/ Diputación, 481.
- Sección 14. - Local Eurogranvia. SA. C/ Lepanto, 190.
- Sección 14. - Local Eurogranvia. SA. C/ Lepanto, 190.
- Sección 15. - Colegio Sagrado Corazon. C/ Ribas, 65.
- Sección 15. - Colegio Sagrado Corazon. C/ Ribas, 65.
- Sección 16. - Colegio Sagrado Corazon. C/ Ribas, 65.
- Sección 16. - Colegio Sagrado Corazon. C/ Ribas, 65.
- Sección 17. - Colegio San Pancracio. C/ Badajoz, 126.
- Sección 17. - Colegio San Pancracio. C/ Badajoz, 126.
- Sección 18. - Colegio San Pancracio. C/ Badajoz, 126.
- Sección 18. - Colegio San Pancracio. C/ Badajoz, 126.
- Sección 19. - Imbausa Agencia SEAT. C/ Pedro IV, 69.
- Sección 19. - Imbausa Agencia SEAT. C/ Pedro IV, 69.
- Sección 20. - Colegio Pio Bosch. C/ Pujadas, 176.
- Sección 20. - Colegio Pio Bosch. C/ Pujadas, 176.
- Sección 21. - Colegio Vora Mar. C/ Badajoz, 35.
- Sección 22. - Antiguo Fielato. C/ Av Capitán López Varela.
- Sección 22. - Antiguo Fielato. C/ Av Capitán López Varela.
- Sección 23. - Serv. Mpal. de Pav. C/ Av. Cap. López Varela, 172.
- Sección 24. - Colegio Juan de Ribera. C/ Ter, 10.
- Sección 24. - Colegio Juan de Ribera. C/ Ter, 10.
- Sección 25. - Colegio Juan de Ribera. C/ Ter, 10.
- Sección 25. - Colegio Juan de Ribera. C/ Ter, 10.
- Sección 26. - Motos Sol 2. C/ Av Meridiana, 88.
- Sección 26. - Motos Sol 2. C/ Av Meridiana, 88.
- Sección 27. - Escuela Casas. C/ San Juan de Malta, 40-44.
- Sección 27. - Escuela Casas. C/ San Juan de Malta, 40-44.
- Sección 28. - Escuela Casas. C/ San Juan de Malta, 40-44.
- Sección 28. - Escuela Casas. C/ San Juan de Malta, 40-44.
- Sección 29. - Escuela Casas. C/ San Juan de Malta, 40-44.
- Sección 29. - Escuela Casas. C/ San Juan de Malta, 40-44.
- Sección 30. - Guar. C Olivetti. C/ Gran Via Corts Catalanes, 890.
- Sección 30. - Guar. C Olivetti. C/ Gran Via Corts Catalanes, 890.
- Sección 31. - Colegio San Pancracio. C/ Badajoz, 126.
- Sección 32. - Colegio RR Franciscanas. C/ Paseo Triunfo, 74.
- Sección 32. - Colegio RR Franciscanas. C/ Paseo Triunfo, 74.
- Sección 33. - Colegio RR Franciscanas. C/ Paseo Triunfo, 74.
- Sección 33. - Colegio RR Franciscanas. C/ Paseo Triunfo, 74.
- Sección 34. - Colegio RR Franciscanas. C/ Paseo Triunfo, 74.
- Sección 34. - Colegio RR Franciscanas. C/ Paseo Triunfo, 74.
- Sección 35. - Colegio Pio Bosch. C/ Pujadas, 176.
- Sección 35. - Colegio Pio Bosch. C/ Pujadas, 176.
- Sección 36. - Academia Llull. C/ Llull, 181.
- Sección 36. - Academia Llull. C/ Llull, 181.

- Sección 37. - Colegio Lope de Vega. C/ Pujadas, 252.
- Sección 37. - Colegio Lope de Vega. C/ Pujadas, 252.
- Sección 38. - Casino La Alianza. C/ Paseo Triunfo, 22.
- Sección 38. - Casino La Alianza. C/ Paseo Triunfo, 22.
- Sección 39. - Casino La Alianza. C/ Paseo Triunfo, 22.
- Sección 39. - Casino La Alianza. C/ Paseo Triunfo, 22.
- Sección 40. - Casino La Alianza. C/ Paseo Triunfo, 22.
- Sección 40. - Casino La Alianza. C/ Paseo Triunfo, 22.
- Sección 41. - Colegio Pio XII. C/ Plaza San Bernardo Calvo.
- Sección 41. - Colegio Pio XII. C/ Plaza San Bernardo Calvo.
- Sección 42. - Colegio Pio XII. C/ Plaza San Bernardo Calvo.
- Sección 42. - Colegio Pio XII. C/ Plaza San Bernardo Calvo.
- Sección 43. - Colegio San Pedro Claver. C/ Valencia, 680.
- Sección 43. - Colegio San Pedro Claver. C/ Valencia, 680.
- Sección 44. - Colegio Virrey Amat. C/ Perú, 139.
- Sección 44. - Colegio Virrey Amat. C/ Perú, 139.
- Sección 45. - Academia Baulles. C/ Pedro IV, 239.
- Sección 45. - Academia Baulles. C/ Pedro IV, 239.
- Sección 46. - Automóviles Prades. C/ Bolivia, 99-101.
- Sección 46. - Automóviles Prades. C/ Bolivia, 99-101.
- Sección 47. - Colegio Lope de Vega. C/ Pujadas, 252.
- Sección 47. - Colegio Lope de Vega. C/ Pujadas, 252.
- Sección 48. - Muebles Tarragona. C/ Llull, 256.
- Sección 48. - Muebles Tarragona. C/ Llull, 256.
- Sección 49. - Colegio Pio XII. C/ Plaza San Bernardo Calvo.
- Sección 49. - Colegio Pio XII. C/ Plaza San Bernardo Calvo.
- Sección 50. - Colegio Lope de Vega. C/ Pujadas, 252.
- Sección 50. - Colegio Lope de Vega. C/ Pujadas, 252.
- Sección 51. - Colegio Pio XII. C/ Plaza San Bernardo Calvo.
- Sección 51. - Colegio Pio XII. C/ Plaza San Bernardo Calvo.
- Sección 52. - Oficina de empleo. C/ Guipuzcoa, 33.
- Sección 52. - Oficina de empleo. C/ Guipuzcoa, 33.
- Sección 53. - Col. Adela Tranquellon. C/ Guipuzcoa, 24.
- Sección 53. - Col. Adela Tranquellon. C/ Guipuzcoa, 24.
- Sección 53. - Colegio Adela Tranquellon. C/ Guipuzcoa, 24.
- Sección 53. - Colegio Adela Tranquellon. C/ Guipuzcoa, 24.
- Sección 54. - Academia Lujan. C/ Selva de Mar, 251.
- Sección 54. - Academia Lujan. C/ Selva de Mar, 251.
- Sección 55. - Talleres Masterdiessel. C/ Trabajo, 238.
- Sección 55. - Talleres Masterdiessel. C/ Trabajo, 238.
- Sección 56. - Colegio Nacional La Paz. C/ Grupo La Paz, s/n.
- Sección 56. - Colegio Nacional La Paz. C/ Grupo La Paz, s/n.
- Sección 57. - Colegio Nacional La Paz. C/ Grupo La Paz, s/n.
- Sección 57. - Colegio Nacional La Paz. C/ Grupo La Paz, s/n.
- Sección 58. - Instituto Juan de Austria. C/ Selva de Mar, 211.
- Sección 58. - Instituto Juan de Austria. C/ Selva de Mar, 211.
- Sección 59. - Asoc. Vnos. S. Martín Provencal. C/ Concilio de Trento, 99.
- Sección 60. - Instituto Juan de Austria. C/ Selva de Mar, 211.
- Sección 60. - Instituto Juan de Austria. C/ Selva de Mar, 211.
- Sección 60. - Instituto Juan de Austria. C/ Selva de Mar, 211.
- Sección 60. - Instituto Juan de Austria. C/ Selva de Mar, 211.
- Sección 61. - Instituto Juan de Austria. C/ Selva de Mar, 211.
- Sección 61. - Instituto Juan de Austria. C/ Selva de Mar, 211.
- Sección 62. - Parroquia San Ambrosio Guarderia. C/ Grupo La Paz, s/n.
- Sección 62. - Parroquia San Ambrosio Guarderia. C/ Grupo La Paz, s/n.
- Sección 63. - Centro Estudios Montseny. C/ Pallars, 372-392.
- Sección 63. - Centro Estudios Montseny. C/ Pallars, 372-392.
- Sección 64. - Insto. Nac. B. Besós. C/ Cristobal de Moura, 223.
- Sección 64. - Insto. Nac. B. Besós. C/ Cristobal de Moura, 223.
- Sección 65. - Insto. Nac. B. Besós. C/ Cristobal de Moura, 223.
- Sección 65. - Insto. Nac. B. Besós. C/ Cristobal de Moura, 223.
- Sección 66. - Garage La Catalana. C/ Pedro IV, 220.
- Sección 66. - Garage La Catalana. C/ Pedro IV, 220.
- Sección 67. - Centro Estudios Montseny. C/ Pallars, 372-392.

- Sección 67. - Centro Estudios Montseny. C/ Pallars, 372-392.
- Sección 67. - Centro Estudios Montseny. C/ Pallars, 372-392.
- Sección 68. - Grupo Escolar Joaquin Ruyra. C/ Llull-Gral Manso.
- Sección 68. - Grupo Escolar Joaquin Ruyra. C/ Llull-Gral Manso.
- Sección 69. - Automóviles Besares. C/ Bach de Roda, 94.
- Sección 69. - Automóviles Besares. C/ Bach de Roda, 94.
- Sección 70. - Garage La Catalana. C/ Pedro IV, 220.
- Sección 70. - Garage La Catalana. C/ Pedro IV, 220.
- Sección 71. - Automóviles Diego. C/ Bilbao, 52.
- Sección 71. - Automóviles Diego. C/ Bilbao, 52.
- Sección 72. - Colegio Pallars. C/ Pallars, 304.
- Sección 72. - Colegio Pallars. C/ Pallars, 304.
- Sección 73. - Colegio Lope de Vega. C/ Pujadas, 252.
- Sección 73. - Colegio Lope de Vega. C/ Pujadas, 252.
- Sección 74. - Grupo Escolar Joaquin Ruyra. C/ Llull-Gral Manso.
- Sección 74. - Grupo Escolar Joaquin Ruyra. C/ Llull-Gral Manso.
- Sección 75. - Asociación Vecinos Besos. C/ Prim, 68.
- Sección 75. - Asociación Vecinos Besos. C/ Prim, 68.
- Sección 76. - Circulo Eugenio Dors. C/ Prim, 116.
- Sección 76. - Circulo Eugenio Dors. C/ Prim, 116.
- Sección 77. - Colegio San Gabriel. C/ Bernat Metge, s/n.
- Sección 77. - Colegio San Gabriel. C/ Bernat Metge, s/n.
- Sección 78. - Colegio General Prim. C/ Bernat Metge, s/n.
- Sección 78. - Colegio General Prim. C/ Bernat Metge, s/n.
- Sección 79. - Colegio Eduardo Marquina. C/ Jaime Huguet, 22.
- Sección 79. - Colegio Eduardo Marquina. C/ Jaime Huguet, 22.
- Sección 80. - Colegio Eduardo Marquina. C/ Jaime Huguet, 22.
- Sección 80. - Colegio Eduardo Marquina. C/ Jaime Huguet, 22.
- Sección 81. - Colegio Eduardo Marquina. C/ Jaime Huguet, 22.
- Sección 81. - Colegio Eduardo Marquina. C/ Jaime Huguet, 22.
- Sección 82. - Instituto Juan de Austria. C/ Xavier Nogues, s/n.
- Sección 82. - Instituto Juan de Austria. C/ Xavier Nogues, s/n.
- Sección 83. - Colegio Sagrado Corazon. C/ Luis Borrassa, 16.
- Sección 83. - Colegio Sagrado Corazon. C/ Luis Borrassa, 16.
- Sección 84. - Colegio Sagrado Corazon. C/ Luis Borrassa, 16.
- Sección 84. - Colegio Sagrado Corazon. C/ Luis Borrassa, 16.
- Sección 85. - Colegio Concepción Arenal. C/ Cristobal de Moura, 240.
- Sección 85. - Colegio Concepción Arenal. C/ Cristobal de Moura, 240.
- Sección 86. - Fidalanco, SA. C/ Llull, 319.
- Sección 87. - Colegio Manuel de Falla. C/ Campo de la Bcta, s/n.
- Sección 88. - Parr. S. Ambrosio Guarderia. C/ Grupo La Paz, s/n.
- Sección 88. - Parr. S. Ambrosio Guarderia. C/ Grupo La Paz, s/n.
- Sección 89. - Colegio Nacional La Paz. C/ Grupo La Paz, s/n.
- Sección 89. - Colegio Nacional La Paz. C/ Grupo La Paz, s/n.
- Sección 90. - Colegio Caja Pensiones. C/ Andrade, 178.
- Sección 90. - Colegio Caja Pensiones. C/ Andrade, 178.
- Sección 91. - Col. Concepción Arenal. C/ Cristobal de Moura, 240.
- Sección 91. - Col. Concepción Arenal. C/ Cristobal de Moura, 240.
- Sección 92. - Academia Monro. C/ Cantabria, 31.
- Sección 92. - Academia Monro. C/ Cantabria, 31.
- Sección 93. - Col. Juan Antonio Parera. C/ Pza. Eduardo Torroja.
- Sección 93. - Col. Juan Antonio Parera. C/ Pza. Eduardo Torroja.
- Sección 94. - Col. Juan Antonio Parera. C/ Pza. Eduardo Torroja.
- Sección 94. - Col. Juan Antonio Parera. C/ Pza. Eduardo Torroja.
- Sección 95. - Colegio Concha Espina. C/ Paraguay-Prim.
- Sección 95. - Colegio Concha Espina. C/ Paraguay-Prim.
- Sección 96. - Colegio Concha Espina. C/ Paraguay-Prim.
- Sección 96. - Colegio Concha Espina. C/ Paraguay-Prim.
- Sección 97. - Colegio Caja Pensiones. C/ Andrade, 178.
- Sección 97. - Colegio Caja Pensiones. C/ Andrade, 178.

Distrito XI

- Sección 1. - Instituto Juan Maragall. C/ Provenza, 187.
- Sección 1. - Instituto Juan Maragall. C/ Provenza, 187.
- Sección 2. - Instituto Juan Maragall. C/ Provenza, 187.
- Sección 2. - Instituto Juan Maragall. C/ Provenza, 187.
- Sección 3. - Escuela Municipal. C/ Enrique Granados, 89.
- Sección 3. - Escuela Municipal. C/ Enrique Granados, 89.
- Sección 4. - Escuela Municipal. C/ Enrique Granados, 89.
- Sección 4. - Escuela Municipal. C/ Enrique Granados, 89.
- Sección 5. - Colegio Forum Verges. C/ Balmes, 132.
- Sección 5. - Colegio Forum Verges. C/ Balmes, 132.
- Sección 6. - Colegio Forum Verges. C/ Balmes, 132.
- Sección 6. - Colegio Forum Verges. C/ Balmes, 132.
- Sección 7. - Escuela Municipal. C/ Aribau, 155.
- Sección 7. - Escuela Municipal. C/ Aribau, 155.
- Sección 8. - Colegio Berchmans. C/ Balmes, 137.
- Sección 8. - Colegio Berchmans. C/ Balmes, 137.
- Sección 9. - Colegio San Miguel. C/ Rosellon, 175.
- Sección 9. - Colegio San Miguel. C/ Rosellon, 175.
- Sección 10. - Colegio Berchmans. C/ Balmes, 137.
- Sección 10. - Colegio Berchmans. C/ Balmes, 137.
- Sección 11. - Automóviles Romagosa. C/ Travesera de Gracia, 32.
- Sección 11. - Automóviles Romagosa. C/ Travesera de Gracia, 32.
- Sección 12. - H. Clínico Fac. Medicina. C/ Casanovas, 143.
- Sección 12. - H. Clínico Fac. Medicina. C/ Casanovas, 143.
- Sección 13. - Colegio San Miguel. C/ Rosellon, 175.
- Sección 13. - Colegio San Miguel. C/ Rosellon, 175.
- Sección 14. - Escuela Municipal. C/ Aribau, 155.
- Sección 14. - Escuela Municipal. C/ Aribau, 155.
- Sección 15. - Hosp. Clínico-Facultad de Med. C/ Casanovas, 143.
- Sección 15. - Hosp. Clínico-Facultad de Med. C/ Casanovas, 143.

- Sección 16. - Escuela Industrial. C/ Urgel, 187.
- Sección 16. - Escuela Industrial. C/ Urgel, 187.
- Sección 17. - Hosp. Clínico-Facultad de Med. C/ Casanovas, 143.
- Sección 17. - Hosp. Clínico-Facultad de Med. C/ Casanovas, 143.
- Sección 18. - Hospital Clínico-Facultad de Medicina.
- Sección 18. - Hospital Clínico-Facultad de Medicina.
- Sección 19. - Escuela Municipal. C/ Aribau, 155.
- Sección 19. - Escuela Municipal. C/ Aribau, 155.
- Sección 20. - Colegio IPSE. C/ Casanova, 175.
- Sección 20. - Colegio IPSE. C/ Casanova, 175.
- Sección 21. - Escuela Industrial. C/ Urgel, 187.
- Sección 21. - Escuela Industrial. C/ Urgel, 187.
- Sección 22. - OFEMSA. C/ Corcega, 201.
- Sección 22. - OFEMSA. C/ Corcega, 201.
- Sección 23. - Escuela Industrial. C/ Urgel, 187.
- Sección 23. - Escuela Industrial. C/ Urgel, 187.
- Sección 24. - Automóviles Romagosa. C/ Travesera de Gracia, 32.
- Sección 24. - Automóviles Romagosa. C/ Travesera de Gracia, 32.
- Sección 25. - Hosp. Clínico-Facultad de Med. C/ Casanovas, 143.
- Sección 25. - Hosp. Clínico-Facultad de Med. C/ Casanovas, 143.
- Sección 26. - Escuela Industrial. C/ Urgel, 187.
- Sección 26. - Escuela Industrial. C/ Urgel, 187.
- Sección 27. - Colegio Goya. C/ Provenza, 108.
- Sección 27. - Colegio Goya. C/ Provenza, 108.
- Sección 28. - Colegio Goya. C/ Provenza, 108.
- Sección 28. - Colegio Goya. C/ Provenza, 108.
- Sección 29. - Piscina San Jorge. C/ Paris, 110.
- Sección 29. - Piscina San Jorge. C/ Paris, 110.
- Sección 29. - Piscina San Jorge. C/ Paris, 110.
- Sección 30. - Escuela Industrial. C/ Urgel, 187.
- Sección 30. - Escuela Industrial. C/ Urgel, 187.
- Sección 31. - Piscina San Jorge. C/ Paris, 110.

- Sección 31. - Piscina San Jorge. C/ Paris, 110.
- Sección 31. - Piscina San Jorge. C/ Paris, 110.
- Sección 32. - Colegio Maria Medianera. C/ Corcega, 61.
- Sección 32. - Colegio Maria Medianera. C/ Corcega, 61.
- Sección 33. - Escuela Industrial. C/ Urgel, 187.
- Sección 33. - Escuela Industrial. C/ Urgel, 187.
- Sección 34. - Piscina San Jorge. C/ Paris, 110.
- Sección 34. - Piscina San Jorge. C/ Paris, 110.
- Sección 35. - SUNICN Instituto Cultura Catalana. C/ Infanta Carlota, 133.
- Sección 35. - SUNICN Inst. Cultura Catalana. C/ Inf. Carlota, 133.
- Sección 36. - SUNICN Inst. Cultura Catalana. C/ Inf. Carlota, 133.
- Sección 36. - SUNICN Inst. Cultura Catalana. C/ Inf. Carlota, 133.
- Sección 37. - SUNICN Inst. Cultura Catalana. C/ Inf. Carlota, 133.
- Sección 37. - SUNICN Inst. Cultura Catalana. C/ Inf. Carlota, 133.
- Sección 38. - Colegio San Francisco. C/ Gelabert, 16-18.
- Sección 38. - Colegio San Francisco. C/ Gelabert, 16-18.
- Sección 39. - Colegio San Francisco. C/ Gelabert, 16-18.
- Sección 39. - Colegio San Francisco. C/ Gelabert, 16-18.
- Sección 40. - Colegio Padre Mañanet. C/ Travesera de las Cortes, 331.
- Sección 40. - Colegio Padre Mañanet. C/ Travesera de las Cortes, 331.
- Sección 41. - Colegio Duran y Bas. C/ Vallespir, 198.
- Sección 41. - Colegio Duran y Bas. C/ Vallespir, 198.
- Sección 41. - Colegio Duran y Bas. C/ Vallespir, 198.
- Sección 42. - Grupo Escolar Ausias March. C/ Plaza Comas, 10.
- Sección 42. - Grupo Escolar Ausias March. C/ Plaza Comas, 10.

- Sección 43. — Colegio Duran y Bas. C/ Vallespir, 10.
- Sección 43. — Colegio Duran y Bas. C/ Vallespir, 10.
- Sección 44. — Grupo Escolar Ausias March. C/ Plaza Comas, 10.
- Sección 44. — Grupo Escolar Ausias March. C/ Plaza Comas, 10.
- Sección 44. — Grupo Escolar Ausias March. C/ Plaza Comas, 10.
- Sección 45. — Academia ARPI. C/ Sola, 23.
- Sección 45. — Academia ARPI. C/ Sola, 23.
- Sección 46. — Colegio Santa Teresita. C/ Deu y Mata, 67.
- Sección 46. — Colegio Santa Teresita. C/ Deu y Mata, 67.
- Sección 46. — Colegio Santa Teresita. C/ Deu y Mata, 67.
- Sección 47. — Colegio Luis Vives. C/ Paseo Manuel Girona, 33.
- Sección 47. — Colegio Luis Vives. C/ Paseo Manuel Girona, 33.

- Sección 47. — Colegio Luis Vives. C/ Paseo Manuel Girona, 33.
- Sección 48. — Automóviles F Serena. C/ Av Diagonal, 582.
- Sección 48. — Automóviles F Serena. C/ Av Diagonal, 582.
- Sección 49. — Automóviles F Serena. C/ Av Diagonal, 582.
- Sección 49. — Automóviles F Serena. C/ Av Diagonal, 582.
- Sección 50. — Colegio Sagrada Familia. C/ Urgel, 262.
- Sección 50. — Colegio Sagrada Familia. C/ Urgel, 262.
- Sección 51. — Colegio Sagrada Familia. C/ Urgel, 262.
- Sección 51. — Colegio Sagrada Familia. C/ Urgel, 262.
- Sección 52. — Casa Provincial de Maternidad. C/ Roberto Bassas, 1.
- Sección 52. — Casa Provincial de Maternidad. C/ Roberto Bassas, 1.
- Sección 53. — Colegio San Ramon. C/ Collblanch, 72.

- Sección 53. — Colegio San Ramon. C/ Collblanch, 72.
- Sección 53. — Colegio San Ramon. C/ Collblanch, 72.
- Sección 54. — Colegio San Ramon. C/ Collblanch, 86.
- Sección 54. — Colegio San Ramon. C/ Collblanch, 86.
- Sección 55. — Instituto Boscan. C/ Carretera Esplugas, 40.
- Sección 55. — Instituto Boscan. C/ Carretera Esplugas, 40.
- Sección 56. — Instituto Boscan. C/ Carretera Esplugas, 40.
- Sección 56. — Instituto Boscan. C/ Carretera Esplugas, 40.
- Sección 57. — Casa Provincial de Maternidad. C/ Roberto Bassas, 1.
- Sección 57. — Casa Provincial de Maternidad. C/ Roberto Bassas, 1.
- Sección 58. — Piscina San Jorge. C/ Paris, 110.
- Sección 58. — Piscina San Jorge. C/ Paris, 110.

Distrito XII

- Sección 1. — Garaje. C/ Pasaje Font, 7.
- Sección 1. — Garaje. C/ Pasaje Font, 7.
- Sección 1. — Garaje. C/ Pasaje Font, 7.
- Sección 2. — Local. C/ Pasaje Font, 14.
- Sección 2. — Local. C/ Pasaje Font, 14.
- Sección 3. — Parroquia Sagrada Familia. C/ Mallorca, 401.
- Sección 3. — Parroquia Sagrada Familia. C/ Mallorca, 401.
- Sección 4. — Sdad. Gral. Aguas de Barcelona. C/ Mallorca, 424-432.
- Sección 4. — Sdad. Gral. Aguas de Barcelona. C/ Mallorca, 424-432.
- Sección 5. — Sdad. Gral. Aguas de Barcelona. C/ Mallorca, 424-432.
- Sección 5. — Sdad. Gral. Aguas de Barcelona. C/ Mallorca, 424-432.
- Sección 6. — Mercado Sagrada Familia. C/ Provenza-Padilla.
- Sección 6. — Mercado Sagrada Familia. C/ Provenza-Padilla.
- Sección 7. — Escuela Nacional. C/ Dos de Mayo, 237.
- Sección 7. — Escuela Nacional. C/ Dos de Mayo, 237.
- Sección 8. — Hogar del Jubilado. C/ Xifre, 47.
- Sección 8. — Hogar del Jubilado. C/ Xifre, 47.
- Sección 9. — Escuela M Zafra. C/ Rogent, 51.
- Sección 9. — Escuela M Zafra. C/ Rogent, 51.
- Sección 10. — Academia San Martin. C/ Independencia, 307.
- Sección 10. — Academia San Martin. C/ Independencia, 307.
- Sección 10. — Academia San Martin. C/ Independencia, 307.
- Sección 11. — Parking. C/ Padilla, 236.
- Sección 11. — Parking. C/ Padilla, 236.
- Sección 12. — Liceo Mallorca. C/ Mallorca, 462.
- Sección 12. — Liceo Mallorca. C/ Mallorca, 462.
- Sección 13. — Patronato Escuela Pedrera. C/ Sicilia, 249-251.
- Sección 13. — Patronato Escuela Pedrera. C/ Sicilia, 249-251.
- Sección 13. — Patronato Escuela Pedrera. C/ Sicilia, 249-251.
- Sección 14. — Cine Niza. C/ Plaza Sagrada Familia, 12.
- Sección 14. — Cine Niza. C/ Plaza Sagrada Familia, 12.
- Sección 15. — Cine Niza. C/ Plaza Sagrada Familia, 12.
- Sección 15. — Cine Niza. C/ Plaza Sagrada Familia, 12.
- Sección 16. — Colegio Sagrada Familia. C/ Cerdeña, 343.
- Sección 16. — Colegio Sagrada Familia. C/ Cerdeña, 343.
- Sección 17. — Taller El Carburador. C/ Nápoles, 280.
- Sección 17. — Taller El Carburador. C/ Nápoles, 280.
- Sección 18. — Mercado Sagrada Familia. C/ Provenza-Padilla.
- Sección 18. — Mercado Sagrada Familia. C/ Provenza-Padilla.
- Sección 19. — Garaje California. C/ Lepanto, 278.
- Sección 19. — Garaje California. C/ Lepanto, 278.
- Sección 20. — Escuela Nacional. C/ Pasaje Centellas, 28.
- Sección 20. — Escuela Nacional. C/ Pasaje Centellas, 28.
- Sección 20. — Escuela Nacional. C/ Pasaje Centellas, 28.
- Sección 21. — Fomento Martinense. C/ Provenza, 593.
- Sección 21. — Fomento Martinense. C/ Provenza, 593.
- Sección 22. — Escuela Nacional. C/ Pasaje Centellas, 28.
- Sección 22. — Escuela Nacional. C/ Pasaje Centellas, 28.
- Sección 23. — Garaje Battle. C/ Rosellon, 503.
- Sección 23. — Garaje Battle. C/ Rosellon, 503.
- Sección 24. — Escuela Jardín. C/ Lepanto, 285, 1.
- Sección 24. — Escuela Jardín. C/ Lepanto, 285, 1.
- Sección 25. — Colegio Sagrada Familia. C/ Cerdeña, 339.
- Sección 25. — Colegio Sagrada Familia. C/ Cerdeña, 339.
- Sección 26. — Seguridad Social. C/ Córcega, 544.
- Sección 26. — Seguridad Social. C/ Córcega, 544.
- Sección 27. — Cine Nápoles. C/ Industria, 129.
- Sección 27. — Cine Nápoles. C/ Industria, 129.
- Sección 28. — Seguridad Social. C/ Córcega, 544.
- Sección 28. — Seguridad Social. C/ Córcega, 544.
- Sección 29. — Auto Taller Farte. C/ Castillejos, 329-331.
- Sección 29. — Auto Taller Farte. C/ Castillejos, 329-331.
- Sección 30. — Liceo Mallorca. C/ Mallorca, 462, bajos.
- Sección 30. — Liceo Mallorca. C/ Mallorca, 462, bajos.
- Sección 31. — Academia Lloret. C/ Plaza Alfonso El Sabio, 2.
- Sección 31. — Academia Lloret. C/ Plaza Alfonso El Sabio, 2.
- Sección 32. — Colegio San José Calasanz. C/ Industria, 255.
- Sección 32. — Colegio San José Calasanz. C/ Industria, 255.
- Sección 33. — Inst. San José de Calasanz. C/ San Quintín, 32-50.
- Sección 33. — Inst. San José de Calasanz. C/ San Quintín, 32-50.
- Sección 34. — Instituto San José de Calasanz. C/ San Quintín, 32-50.
- Sección 34. — Instituto San José de Calasanz. C/ San Quintín, 32-50.
- Sección 35. — Colegio San José de Calasanz. C/ Industria, 255.
- Sección 35. — Colegio San José de Calasanz. C/ Industria, 255.
- Sección 36. — Hospital de San Pablo. C/ San Antonio M^a Claret, 167.
- Sección 36. — Hospital de San Pablo. C/ San Antonio M^a Claret, 167.
- Sección 37. — Hospital de San Pablo. C/ Rosalia de Castro, 59-61.
- Sección 37. — Hospital de San Pablo. C/ Rosalia de Castro, 59-61.
- Sección 38. — Colegio San Pablo. C/ Rosalia de Castro, 59-61.
- Sección 38. — Colegio San Pablo. C/ Rosalia de Castro, 59-61.
- Sección 39. — Motos Castillejos. C/ Llorens y Barba, 50.
- Sección 39. — Motos Castillejos. C/ Llorens y Barba, 50.
- Sección 40. — Colegio San Pablo. C/ Rosalia de Castro, 59-61.
- Sección 40. — Colegio San Pablo. C/ Rosalia de Castro, 59-61.
- Sección 41. — Instituto San José de Calasanz. C/ San Quintín, 32-50.
- Sección 41. — Instituto San José de Calasanz. C/ San Quintín, 32-50.
- Sección 42. — Casa Romagosa y Cia. C/ Padilla, 318.
- Sección 42. — Casa Romagosa y Cia. C/ Padilla, 318.
- Sección 43. — Academia Martínez. C/ Avda Gaudi, 79.
- Sección 43. — Academia Martínez. C/ Avda Gaudi, 79.
- Sección 44. — Casa Romagosa y Cia. C/ Padilla, 318.
- Sección 44. — Casa Romagosa y Cia. C/ Padilla, 318.
- Sección 45. — Colegio San Agustín. C/ Industria, 93.
- Sección 45. — Colegio San Agustín. C/ Industria, 93.
- Sección 46. — Colegio PP Claretianos. C/ San Antonio M^a Claret, 49.

- Sección 46. — Colegio PP Claretianos. C/ San Antonio M^a Claret, 49.
- Sección 47. — Colegio PP Claretianos. C/ San Antonio M^a Claret, 49.
- Sección 48. — Academia Varsovia. C/ Varsovia, 113.
- Sección 48. — Academia Varsovia. C/ Varsovia, 113.
- Sección 49. — Asociación Vecinos Maragall. C/ La Bisbal, 40.
- Sección 49. — Asociación Vecinos Maragall. C/ La Bisbal, 40.
- Sección 50. — Colegio Nila. C/ Amilcar, 194.
- Sección 50. — Colegio Nila. C/ Amilcar, 194.
- Sección 51. — Colegio 26 de Enero. C/ Arco Iris, 78-80.
- Sección 51. — Colegio 26 de Enero. C/ Arco Iris, 78-80.
- Sección 52. — Colegio Torre Padcais. C/ Torre dels Pardals, 60.
- Sección 52. — Colegio Torre Padcais. C/ Torre dels Pardals, 60.
- Sección 53. — Antigua Escuela del Mar. C/ Génova, 12.
- Sección 53. — Antigua Escuela del Mar. C/ Génova, 12.
- Sección 54. — Escuela Municipal Guinardó. C/ Garriga y Roca, s/n.
- Sección 54. — Escuela Municipal Guinardó. C/ Garriga y Roca, s/n.
- Sección 55. — Colegio Francisco de Goya. C/ Garriga y Roca, s/n.
- Sección 55. — Colegio Francisco de Goya. C/ Garriga y Roca, s/n.
- Sección 56. — Vera, S.A. C/ Travesera de Gracia, 342.
- Sección 56. — Vera, S.A. C/ Travesera de Gracia, 342.
- Sección 57. — Academia Roig. C/ Marina, 333.
- Sección 57. — Academia Roig. C/ Marina, 333.
- Sección 58. — Colegio Obispo Iruirita. C/ Manso Casanovas, 55.
- Sección 58. — Colegio Obispo Iruirita. C/ Manso Casanovas, 55.
- Sección 59. — Parroquia Redentor. C/ Pasaje Redentor, 24.
- Sección 59. — Parroquia Redentor. C/ Pasaje Redentor, 24.
- Sección 60. — Colegio Luna. C/ Mari, 60 - Sta Otilia, 2.
- Sección 60. — Colegio Luna. C/ Mari, 60 - Sta Otilia, 2.
- Sección 61. — Hogar del Jubilado. C/ Tolrá, 21.
- Sección 61. — Hogar del Jubilado. C/ Tolrá, 21.
- Sección 62. — Instituto Cultural. C/ Conca de Tremp, 83.
- Sección 62. — Instituto Cultural. C/ Conca de Tremp, 83.
- Sección 63. — Colegio Santísima Trinidad. C/ Murtra, 66.
- Sección 63. — Colegio Santísima Trinidad. C/ Murtra, 66.
- Sección 64. — Colegio Roura. C/ Pasaje Lugo, 16.
- Sección 64. — Colegio Roura. C/ Pasaje Lugo, 16.
- Sección 65. — Colegio Ntra Sra del Coll. C/ Santuarios, 30.
- Sección 65. — Colegio Ntra Sra del Coll. C/ Santuarios, 30.
- Sección 66. — Local PP Salesianos. C/ Torelló, 8.
- Sección 66. — Local PP Salesianos. C/ Torelló, 8.
- Sección 67. — Colegio Santa Sofia. C/ Feijoo, 2-4.
- Sección 67. — Colegio Santa Sofia. C/ Feijoo, 2-4.
- Sección 68. — Parvulario Flor de Neu. C/ Ntra Sra del Coll, 179.
- Sección 68. — Parvulario Flor de Neu. C/ Ntra Sra del Coll, 179.
- Sección 69. — Unidad de Limpieza. C/ Llobregós, 107.
- Sección 69. — Unidad de Limpieza. C/ Llobregós, 107.
- Sección 70. — Local CN. Juan Castro. C/ Pasaje Feliu, 6.
- Sección 70. — Local CN. Juan Castro. C/ Pasaje Feliu, 6.
- Sección 71. — Unidad de Limpieza. C/ Llobregós, 107.
- Sección 71. — Unidad de Limpieza. C/ Llobregós, 107.
- Sección 72. — Unidad de Limpieza. C/ Llobregós, 107.
- Sección 72. — Unidad de Limpieza. C/ Llobregós, 107.
- Sección 73. — Escuela Chófers Argimon. C/ Ramón Rocafull, 112-116.
- Sección 73. — Escuela Chófers Argimon. C/ Ramón Rocafull, 112-116.
- Sección 74. — Grupo Escolar Mombau. C/ Angel Marqués, 2.
- Sección 74. — Grupo Escolar Mombau. C/ Angel Marqués, 2.
- Sección 75. — Colegio Inmaculada Concepción. C/ Granollers, 28.
- Sección 75. — Colegio Inmaculada Concepción. C/ Granollers, 28.
- Sección 76. — Iglesia Mombau Casal. C/ Mímica, s/n.
- Sección 76. — Iglesia Mombau Casal. C/ Mímica, s/n.
- Sección 77. — Auto Escuela Ibérica. C/ Alcalde de Móstoles, 51.
- Sección 77. — Auto Escuela Ibérica. C/ Alcalde de Móstoles, 51.
- Sección 78. — Colegio Taulat. C/ Francisco J Manzano, 4.
- Sección 78. — Colegio Taulat. C/ Francisco J Manzano, 4.
- Sección 79. — Escuela José A Girón. C/ Av. Virgen de Montserrat, 78.
- Sección 79. — Escuela José A Girón. C/ Av. Virgen de Montserrat, 78.
- Sección 80. — Academia Layetanica. C/ Ronda Guinardó, 65.
- Sección 80. — Academia Layetanica. C/ Ronda Guinardó, 65.
- Sección 81. — Colegio Cardenal Espinola. C/ Av. Virgen de Montserrat, 86.
- Sección 81. — Colegio Cardenal Espinola. C/ Av. Virgen de Montserrat, 86.
- Sección 82. — Parvulario Effeta. C/ Camellas, 51.
- Sección 82. — Parvulario Effeta. C/ Camellas, 51.
- Sección 83. — Hospital de San Pablo. C/ San Antonio M^a Claret, 167.
- Sección 83. — Hospital de San Pablo. C/ San Antonio M^a Claret, 167.
- Sección 84. — Guardería Inf. Peter Pan. C/ Torre Velez, 21, bjos.
- Sección 84. — Guardería Inf. Peter Pan. C/ Torre Velez, 21, bjos.
- Sección 85. — Academia Puig. C/ Rambla Volart, 29-31.
- Sección 85. — Academia Puig. C/ Rambla Volart, 29-31.
- Sección 86. — Colegio Grim. C/ América, 21.
- Sección 86. — Colegio Grim. C/ América, 21.
- Sección 87. — Grupo Escolar Sardá y Salvany. C/ Rambla Volart, 88.
- Sección 87. — Grupo Escolar Sardá y Salvany. C/ Rambla Volart, 88.
- Sección 88. — Grupo Escolar Sardá y Salvany. C/ Rambla Volart, 88.
- Sección 88. — Grupo Escolar Sardá y Salvany. C/ Rambla Volart, 88.
- Sección 89. — Padres Mínimos. C/ Olvido, 22.
- Sección 89. — Padres Mínimos. C/ Olvido, 22.
- Sección 90. — Asoc. Vecinos Mas Guinar. C/ Pza. Salvador Riera, 11.
- Sección 90. — Asoc. Vecinos Mas Guinar. C/ Pza. Salvador Riera, 11.
- Sección 91. — Toffe. C/ Olvido, 67.
- Sección 91. — Toffe. C/ Olvido, 67.
- Sección 92. — Esc. Meritxell. C/ Paseo Maragall, 165.
- Sección 92. — Esc. Meritxell. C/ Paseo Maragall, 165.

- Sección 92. — Escuela Meritxell. C/ Paseo Maragall, 165.
- Sección 93. — Escuela Parroquial Virgen de Montserrat. C/ Varsovia, 167.
- Sección 93. — Escuela Parroquial Virgen de Montserrat. C/ Varsovia, 167.
- Sección 94. — Colegio Nostre Temps. C/ Av. Virgen Montserrat, 253.
- Sección 94. — Colegio Nostre Temps. C/ Av. Virgen Montserrat, 253.
- Sección 95. — Colegio Liceo Ave Maria. C/ Paseo Maragall, 337-339.
- Sección 95. — Colegio Liceo Ave Maria. C/ Paseo Maragall, 337-339.
- Sección 96. — Colegio Stel. C/ Valseca, 14.
- Sección 96. — Colegio Stel. C/ Valseca, 14.
- Sección 97. — Esc. José Antonio Girón. C/ Avda. Virgen de Montserrat, 78.
- Sección 97. — Esc. José Antonio Girón. C/ Avda. Virgen de Montserrat, 78.
- Sección 98. — Auto Escuela Sanllehy. C/ Bismarck, 2.
- Sección 98. — Auto Escuela Sanllehy. C/ Bismarck, 2.
- Sección 99. — Col. Nacional Pirineos. C/ Maestro Serrano, s/n.
- Sección 99. — Col. Nacional Pirineos. C/ Maestro Serrano, s/n.
- Sección 100. — Colegio Font Fargas. C/ Paseo Fuente Fargas, s/n.
- Sección 100. — Colegio Font Fargas. C/ Paseo Fuente Fargas, s/n.
- Sección 101. — Colegio Nacional. C/ Plaza Casa Baro, 1-3.
- Sección 101. — Colegio Nacional. C/ Plaza Casa Baro, 1-3.
- Sección 102. — Esc. José Antonio Girón. C/ Av. Virgen de Montserrat, 78.
- Sección 102. — Esc. José Antonio Girón. C/ Av. Virgen de Montserrat, 78.
- Sección 103. — Casa de los Navarros. C/ Paseo Maragall, 375.
- Sección 103. — Casa de los Navarros. C/ Paseo Maragall, 375.
- Sección 104. — Colegio Nuestra Sra. Padua. C/ Pedrell, 111-115.
- Sección 104. — Colegio Nuestra Sra. Padua. C/ Pedrell, 111-115.
- Sección 105. — Colegio Sagrada Familia. C/ Peris Mencheta, 26.
- Sección 105. — Colegio Sagrada Familia. C/ Peris Mencheta, 26.
- Sección 106. — Colegio Jack. C/ Paseo Fuente Fargas, 22.
- Sección 106. — Colegio Jack. C/ Paseo Fuente Fargas, 22.
- Sección 107. — Sub-unidad de Limpieza. C/ Llobregós, 107.
- Sección 107. — Sub-unidad de Limpieza. C/ Llobregós, 107.
- Sección 108. — Escuela Nacional de Niñas. C/ Marques de Foronda, 40.
- Sección 108. — Escuela Nacional de Niñas. C/ Marques de Foronda, 40.
- Sección 109. — Hogar del Jubilado. C/ Tolra, 21.
- Sección 109. — Hogar del Jubilado. C/ Tolra, 21.
- Sección 110. — Colegio Ruiz de Alda. C/ Llobregós, 154.
- Sección 110. — Colegio Ruiz de Alda. C/ Llobregós, 154.
- Sección 111. — Colegio Santa Gemma. C/ Ntra. Sra. del Coll, 95.
- Sección 111. — Colegio Santa Gemma. C/ Ntra. Sra. del Coll, 95.
- Sección 112. — Cooperativa Obrera. C/ La Plana, 10.
- Sección 112. — Cooperativa Obrera. C/ La Plana, 10.
- Sección 113. — Ateneo Cultural de Horta. C/ Pere Pau, 8.
- Sección 113. — Ateneo Cultural de Horta. C/ Pere Pau, 8.
- Sección 114. — Colegio Santa Isabel. C/ Sacedón, 14.
- Sección 114. — Colegio Santa Isabel. C/ Sacedón, 14.
- Sección 115. — Grupo Escolar Mombau. C/ Angel Marqués, 2.
- Sección 115. — Grupo Escolar Mombau. C/ Angel Marqués, 2.
- Sección 116. — Colegio Baloo. C/ Vayreda, s/n.
- Sección 116. — Colegio Baloo. C/ Vayreda, s/n.
- Sección 117. — Academia Arbiol. C/ Plaza Zurbarsn, 2-10.
- Sección 117. — Academia Arbiol. C/ Plaza Zurbarsn, 2-10.
- Sección 118. — Centro Social Mombau. C/ Roig y Soler, 31.
- Sección 118. — Centro Social Mombau. C/ Roig y Soler, 31.
- Sección 119. — Instituto Narciso Monturiol. C/ Poesia, s/n.
- Sección 119. — Instituto Narciso Monturiol. C/ Poesia, s/n.
- Sección 120. — Club Hispano Frances. C/ Casco Antiguo San Cipriano, s/n.
- Sección 120. — Club Hispano Frances. C/ Casco Antiguo San Cipriano, s/n.
- Sección 121. — Parvulario Ntra Sra Nuria. C/ Horta, s/n.
- Sección 121. — Parvulario Ntra Sra Nuria. C/ Horta, s/n.
- Sección 122. — Colegio La Salle. C/ Chapi, 84.
- Sección 122. — Colegio La Salle. C/ Chapi, 84.
- Sección 123. — Gimnasio S. Fco. Javier. C/ P.º Fabra y Puig, 395.
- Sección 123. — Gimnasio S. Fco. Javier. C/ P.º Fabra y Puig, 395.
- Sección 124. — Academia Martín. C/ Campoamor, 9.
- Sección 124. — Academia Martín. C/ Campoamor, 9.
- Sección 125. — La Salle Hedilla. C/ Hedilla, 66.
- Sección 125. — La Salle Hedilla. C/ Hedilla, 66.
- Sección 126. — Colegio La Salle. C/ Dr Letamendi, 65.
- Sección 126. — Colegio La Salle. C/ Dr Letamendi, 65.
- Sección 127. — Colegio Regina Carmeli. C/ Eduardo Toda, 37.
- Sección 127. — Colegio Regina Carmeli. C/ Eduardo Toda, 37.
- Sección 128. — Colegio Santa Catalina de Siena. C/ Campoamor, 49.
- Sección 128. — Colegio Santa Catalina de Siena. C/ Campoamor, 49.
- Sección 129. — Col. Providencia del Corazon de Jesús. C/ Scala del, 5.
- Sección 129. — Col. Providencia del Corazon de Jesús. C/ Scala del, 5.
- Sección 130. — Col. Pau Casals. Valle Hebrón. C/ Ventura Rodriguez, 14-20.
- Sección 130. — Col. Pau Casals. Valle Hebrón. C/ Ventura Rodriguez, 14-20.
- Sección 131. — Col. Juan Ramón Jiménez. C/ Avda Jordan, s/n.
- Sección 131. — Col. Juan Ramón Jiménez. C/ Avda Jordan, s/n.

De acuerdo con las normas establecidas por la vigente legislación electoral, la Junta Electoral de la circunscripción provincial de Barcelona nos ha enviado para su publicación las listas de secciones y colegios electorales para el referéndum del proyecto de Estatut de autonomía de Catalunya.

Las listas son básicamente iguales, hechas

algunas correcciones, a las publicadas el pasado mes de marzo con motivo de las elecciones municipales. Las mayores diferencias se encuentran en las secciones y colegios electorales de la ciudad de Barcelona. Hay que fijarse en estas variaciones, hechas para una mayor agilitación de la votación y recuento de papeletas, para no entorpecer a la hora de emitir el voto.