



HOJA DEL LUNES

DEPOSITO LEGAL: B. 9.703-1958

EDITADA POR LA ASOCIACION DE PRENSA
Director: José Aliaga Cebrián

Redacción y Administración: Rambla de Cataluña, 10
Teléfono 317 19 20 Talleres "T.I.S.A." Tallers, 64

YA LLEGO EL FRIO
y para alfombras ahora es el momento
Téngalo en cuenta, fácil elección por cantidad
Precios todavía de verano
ALFOMBRAS PRESAS



Cucurulla, 9
Navas de Tolosa, 334-336
y AMAT, Pau Casals, 8

El derecho y el deber de votar

Hay que votar la Constitución. Si, como reza el slogan de la campaña gubernamental del referéndum, "nuestro derecho es votar, y votar libremente, porque el futuro está en nuestras manos", tenemos que ejercer ese derecho, considerándolo, en este caso, como un deber de ciudadanía y una demostración de nuestra madurez política. El próximo miércoles, día 6 de diciembre, todos los mayores de 18 años que vivimos en Catalunya, debemos refrendar ese conjunto de normas que van a regir a partir de entonces nuestro destino político como pueblo libre y democrático. Podemos votar que SI, si nos parece que esa Norma suprema satisface y garantiza nuestros derechos y nuestras libertades. O podemos votar que NO, si creemos que el contenido de la misma no se adecua a nuestros deseos, a nuestras necesidades y a nuestras exigencias y no nos parece un cauce positivo para el desarrollo de esos derechos fundamentales y esas libertades públicas. También es válido votar en blanco. Pero abstenerse de acudir a las urnas no sería una acción ni responsable ni constructiva. Cada uno que vote de acuerdo con lo que le dicte su conciencia ciudadana. Pero hay que votar.

Con esta Constitución, se culmina la transición de una reforma política que los españoles votamos hace dos años justos, y, en ella, han participado todas las fuerzas políticas y sociales del país con representación parlamentaria. Se trata pues de hacer con ella, una España libre y democrática. Se le ha llamado la Constitución de la concordia y ese sentido y ese concepto son los que deben prevalecer a la hora de juzgarla y entenderla. Puede que no sea la Constitución ideal que satisfaga totalmente a todos y cada uno de los españoles, pero las personas más expertas y cualificadas en materia de política constitucional, coinciden en afirmar que es suficientemente aceptable para todos.

Se está de acuerdo en que no hay que considerar a esta Constitución como la fórmula mágica ni la panacea ni la solución de todos los problemas que nuestro país tiene planteados en este momento, o que se le puedan plantear en el futuro, porque sería caer en un falso espejismo y mantener una infundada esperanza. Pero de lo que no cabe duda es de que la Constitución resulta el instrumento insoslayable, el camino, la vía única, para, entre todos, crear un clima de convivencia definitiva y estable. Y, concretamente, para Catalunya, la Constitución es el único cauce viable para conseguir su Estatut de Autonomía, dentro de un estado plenamente democrático. Por todo ello, hay que acudir el miércoles a las urnas.

Cuadernillo extra

El presente número incluye un cuadernillo de 16 páginas con la relación de los Colegios Electorales de la provincia de Barcelona, para el próximo referéndum de la Constitución.

Culminación de la campaña constitucional

Los líderes de los partidos parlamentarios de Catalunya exponen a «Hoja del Lunes» su postura ante el Referéndum

Ayer fue la jornada cimera de la campaña del referéndum constitucional que hoy concluye. Muchas formaciones políticas gastaron sus últimos cartuchos en favor de las diferentes opciones de voto que defienden. Sólo en Catalunya, cerca de cincuenta mítines acapararon la actividad ciudadana del domingo. En nuestra edición publicamos un extensa información sobre la campaña y las opiniones de los líderes políticos respecto al proyecto de Constitución española que el miércoles será sometida a referéndum.

Entre los innumerables actos que ayer tuvieron lugar en todo nuestro territorio destacaron el último acto en favor de la Constitución de los Centristas, coalición que en Catalunya representa al partido gubernamental, celebrado en Tarragona con la participación de los diputados y senadores de dicha formación. Asimismo, el ministro de Industria y Energía, Rodríguez Sahagún, cerró la campaña en las comarcas gerundenses con un mitin celebrado en Figueras.

En nuestra encuesta dirigida a los políticos catalanes de todo el espectro parlamentario, la mayoría se han pronunciado por el voto afirmativo, tal como se pudo desprender de los parlamentarios realizados en el pleno de las Cortes que dio el visto bueno al texto del proyecto.

En este sentido, el senador Josep Benet afirma que «ésta es la mejor Constitución hoy posible» y el primer secretario del Partit dels Socialistes de Catalunya señala a nuestro periódico que se trata de «un paso firme y responsable para no retroceder».

Únicamente se oponen al «sí» Esquerra Republicana y el senador independiente Lluís Maria Xirinacs. Así, el número uno de ERC, Heribert Barrera, opina que los derechos del pueblo catalán no están suficientemente reconocidos y que «abstenerse es votar por Catalunya». Igualmente, Xirinacs



Durante este fin de semana se han celebrado en todo el país numerosos actos políticos con motivo del referéndum constitucional, como el que recoge la fotografía y que corresponde al «miting» que en Barcelona organizaron los Centristas de Catalunya. — (Foto EFE.)

dice que votará «no» y que los derechos humanos se ven recortados en el texto.

Por otra parte, y a nivel del resto de España, HOJA DEL LUNES ha efectuado una consulta a los cuatro principales grupos parlamentarios (UCD, PSOE, PCE y AP) para conocer su opinión en torno a las directrices políticas que, a su entender, deberán presidir la nueva etapa democrática que se abre tras la aprobación del texto constitucional.

Mientras en Unión de Centro Democrático nadie parece conocer las intenciones futuras del presidente Suárez, el Partido Socialista Obrero Español reclama la convocatoria de elecciones generales a lo que se opone, por su parte, el Partido Comunista partidario de resolver los problemas que plantea la crisis económica mediante un nuevo Gobierno fuerte y democrático surgido de las actua-

les Cortes. Alianza Popular, por medio de su secretario general Manuel Fraga ha insistido en la urgencia de nuevos comicios

generales presididos por un gobierno neutral. — (Amplia información en págs. 3, 4, 5 y 19).

Tarradellas, en el Baix Ebre

Hoy se decreta la formación del Consell Intercomarcal

(Información en página 17)

0-0: El Español frenó al Madrid

Pero el Barcelona perdió en el «Camp Nou» ante el Atlético Cerrada puso triunfo español en la «Jean Bouin»



Este fue el primer gol barcelonista, obra de Krankl, al lanzar un penalty con que fue castigado el Atlético. Se abría la esperanza de una posible recuperación azulgrana... que no llegó. (Foto Pérez de Rozas.)



SIDRA
El Gaitero
sabor de Navidad

Jorba
Preciados

noticias

CrediHogar

Esta es la oferta del nuevo CrediHogar.

Sin entrada y hasta 24 meses de plazo, para esas compras que no pueden aplazarse.

Que hay compras imprescindibles es un hecho. Como lo es ¿por qué no decirlo? un mal momento para hacer grandes desembolsos. Entonces... ¿cuál es la salida? En nuestra opinión sólo hay una: eliminar la entrada. O dicho de otro modo: CrediHogar.

La fórmula de crédito que lanza Jorba para pagar todo lo del hogar hasta 24 meses de plazo y sin entrada.

Es lo más fácil del mundo: basta con que usted realice una compra superior a 25.000 ptas. en conjunto y solicite pagarlo a plazos y sin entrada. Y ya está. Es

más, si usted posee nuestra tarjeta de compras el crédito es instantáneo. Si no, cuestión de días. De muy pocos días.

Esta es la oferta del nuevo CrediHogar. La oferta de Jorba. Para que usted pueda ir de plazos... sin pagar la entrada.

CrediHogar

Jorba
Preciados

REFERENDUM CONSTITUCIONAL

Los líderes parlamentarios catalanes se pronuncian sobre el referéndum

Dentro de cuarenta y ocho horas los españoles deberán situarse frente a una opción trascendental para el futuro democrático de nuestro país: el referéndum constitucional. Este será el último paso para la consolidación de la democracia española, tras un período transicional no exento de dificultades.

Cerca de cuatro millones de catalanes, entre los que se encontrarán por primera vez los mayores de dieciocho años, acudirán a las urnas para dar la aprobación definitiva a la décima Constitución que se otorga a los españoles desde que en 1812 las Cortes de Cádiz declarasen a España como un Estado de Derecho.

Es, pues, una obligación moral ejercer el derecho al voto por cualquiera de las opciones: afirmativa, negativa o en blanco. Tan sólo es admisible, en pura esencia democrática, la abstención consciente por motivos ideológicos, pero no la abstención por simple apatía.

Ofrecemos a nuestros lectores, como orientación ante el voto, una encuesta entre los líderes de las distintas formaciones políticas que obtuvieron escaños en las elecciones del quince de junio de 1977, favorables en su mayoría al «sí» constitucional, a excepción de ERC y del senador Xirincas, que se muestran partidarios, respectivamente, de la abstención y del voto negativo.

Joan Reventós, PSC:

«Es un paso firme y responsable para no retroceder»

«Evidentemente, votaré sí. Y pido a todo el pueblo de Catalunya que vote sí, que se pronuncie abiertamente a favor de la Constitución, porque con ella acabaremos de manera definitiva con el franquismo.

«Votar sí a la Constitución es dar un paso firme y responsable para no retroceder, es abrir las puertas y ventanas de nuestro país al viento fresco de la democracia y la libertad. Significativamente, los nostálgicos de la dictadura, los enemigos de la democracia intentan dificultar la expresión libre y responsable de la voluntad popular mediante el incremento de la violencia terrorista y de las iniciativas desestabilizadoras. Por esto todos los demócratas, y muy especialmente los trabajadores y las clases populares, debemos contestarles con serenidad, pero al mismo tiempo con la máxima energía y firmeza, votando masivamente sí a la Constitución que acabará con el franquismo y abrirá para nuestro país un nuevo período de libertad.»

«El Partit Socialista Unificat de Catalunya, partido de los comunistas catalanes, llama al pueblo de Catalunya a apoyar masiva y positivamente la Constitución. En primer lugar, porque da cuerpo legal a las reivindicaciones democráticas y a la exigencia de respeto a los Derechos Humanos que hemos defendido en nuestra lucha contra la dictadura. En segundo lugar, porque entendemos que el compromiso con la tarea de reconstrucción nacional de Catalunya encuentra una expresión en el marco que ofrece la Constitución para el restablecimiento de nuestra autonomía, mediante la elaboración de un Estatut que responda a la voluntad de autogobierno de nuestro pueblo. Un Estatut inscrito en la línea de responsabilidad y realismo que abrieron nuestros presidentes Macià y Companys. En tercer lugar, porque creemos que esta Constitución responde a las posibilidades sindicales y políticas de la clase obrera, del campesinado, de los trabajadores de la cultura, de todos los sectores del pueblo que están por una Catalunya de progreso. En cuarto lugar, porque es un paso adelante en la lucha por la liberación de la mujer por establecer la igualdad legal entre hombres y mujeres. En quinto lugar, porque promulga un gran hito democrático en favor de la juventud, la mayoría de edad a los 18 años.

Antoni Gutiérrez, PSUC:

«No hay vencedores ni vencidos»

«Porque entendemos que es ésta, una Constitución sin vencedores ni vencidos; porque sabemos que una Constitución no es el programa de un partido, sino el marco dentro del que luchar en paz y respeto por las ideas y los objetivos de los partidos y de las fuerzas sociales; porque creemos que respeta la libertad de conciencia y permite el libre desarrollo de nuestro proceso de reconstrucción nacional, decimos sí y llamamos a todo el pueblo de Catalunya a decir sí a la Constitución.»

Jordi Pujol, CDC:

«Por primera vez, unas reglas de juego pactadas por todos»

«Convergència Democràtica de Catalunya recomienda el voto afirmativo al texto constitucional por múltiples razones que trataremos de sintetizar.

«Hemos de dejar claro que la Constitución, resultante del tan vapuleado "consenso", si bien no nos satisface en algunos aspectos, es por esa misma razón la de todos los grupos parlamentarios que representan a la mayoría de los ciudadanos. Por primera vez en la historia se aceptan unas reglas de juego pactadas por todos sin imposiciones ideológicas.

«Con su aprobación se cierra definitivamente una época y se inicia la posibilidad de una convivencia democrática entre todos los ciudadanos de las diversas regiones y nacionalidades del Estado.

«Para Catalunya es doblemente importante el texto constitucional, por el reconocimiento de nuestra personalidad política y la recuperación de nuestras ins-



El proceso evolutivo de la política española, que ha de llevarnos a la consolidación de la democracia, ha requerido que el pueblo español fuera convocado ya en dos ocasiones ante las urnas en el plazo de dos años. Dentro de cuarenta y ocho horas el ciudadano acudirá una vez más para expresar su voluntad por medio del voto, haciendo uso de un derecho que adquirió merced a las dos anteriores consultas

Carlos Sentís, Centristes:

«No es de nadie y sí para todos»

«La Constitución, que no es de nadie y sí es para todos, se ha redactado por un consenso entre todos los partidos parlamentarios. Para lograr tal situación, inédita en este país, ha sido necesario el sacrificio de unos y otros. La Constitución puede no entusiasmar a nadie. Este, sin embargo, es su mejor logro. Si entusiasmará a un sector, significará automáticamente el rechazo por parte de otro. Es una Constitución para todos y no un texto hecho a medida de unos sectores del país. No es ningún trágala. Es el pasaporte para entrar en una España que nada ha de tener que ver con la pasada de las guerras civiles.

López Rodó, AP:

«Moderada y ecléctica»

«Alianza Popular recomienda votar "sí" en el referéndum, porque la opinión global que le merece la Constitución es favorable aunque algunos de sus preceptos deben ser objeto de severas críticas. No es una Constitución sectaria como la republicana de 1931, ni una Constitución revolucionaria como la portuguesa de 1976. La nueva Constitución española regula satisfactoriamente los derechos fundamentales y las libertades públicas, instituye la monarquía parlamentaria, establece un sistema bicameral, crea la figura del Defensor Público —que Alianza Popular propugnaba en su programa— y establece un tribunal constitucional. Es en sus líneas generales una Constitución moderada y ecléctica.

«En cambio, la Constitución deja mucho que desear en lo relativo a la estabilidad de la familia, la libertad de enseñanza,

«Me gustaría que fuera en Catalunya donde el voto afirmativo alcanzara un mayor índice. Sobre una Constitución que ha podido calificarse como «la de las autonomías», los catalanes no deberían dudar. Son ellos los que a fuerza de tesón, paciencia y persuasión han logrado, tras siglo y medio, hacer que sus aspiraciones cundieran para toda España. Primero se alimentaron de nuestro planteamiento autonomista, los vascos; tras ellos los gallegos y, finalmente, España entera parece impregnada de un espíritu autonómico que permite, a través de esta Constitución, variar la estructura del Estado, sin menoscabo de la unidad.»

(Continúa en la pág. siguiente)

NO QUEREMOS

DAÑAR A NADIE, PERO ES ASI

La seguridad de su dinero lo merece

ANTES DE COMPRAR, COMPRUEBE:

- 1.º Si el PLAN PARCIAL está definitivamente aprobado.
- 2.º Si la finca tiene PERMISO DE OBRAS.
- 3.º Si existe una seguridad en la Instalación del AGUA, LUZ y todos los demás servicios.

ESTAS SON 3 BUENAS RAZONES QUE DAN UNA SEGURIDAD TOTAL A SU INVERSION

SOBRE CAMBRILS

a 5 minutos de la playa

ZONA RESIDENCIAL

MAR RIUDECANYES

abre sus puertas e inicia la venta

el día 8 de diciembre

¡APROVECHESE DEL LANZAMIENTO!

50 SOLARES POR TAN SOLO 6.500 Ptas.

AL MES, SIN INTERESES

(DISFRUTE DE LA CAZA, PESCA Y NAUTICA EN LA MISMA FINCA!)

¡¡SEA DE LOS PRIMEROS EN ELEGIR!!

Llame al 317-60-24 de Barcelona

Le informaremos gustosos

ES UNA PROMOCION

«MAR RIUDECANYES, S. A.»

Acabe con esas zonas transparentes de su cabeza.

Consiga hoy mismo más pelo.

No se deje engañar por esa cobertura aparente de sus cabellos cegando sus caivas. «SVENSON ELYSEE» es el sistema más racional para conseguir un nuevo cabello totalmente natural. Si Vd. espera un milagro, no llegará; la calvicie sí. Si todavía conserva parte de su pelo (una corona es suficiente) puede conseguir, con el Sistema Svenson, volver a tener de nuevo tanto pelo como imagina. Su nuevo pelo estará firmemente entrelazado con el que Vd. todavía conserva y con el estilo de peinado que desea. Y aunque parezca increíble Vd. dormirá con él, lo lavará y podrá practicar, incluso, los deportes más violentos, si lo desea.

Con su nueva cabellera Vd. se sentirá más atractivo, recobrá un aspecto más joven y lo que es más importante: Su propia confianza.

Si nos dedica tan sólo 1/2 hora de su tiempo, nuestros especialistas le informarán COMPLETAMENTE GRATIS Y SIN OBLIGACION ALGUNA POR SU PARTE, de todos los detalles y de las posibilidades de solucionar su caso particular.

Si su caso tiene solución y Vd. se decide a adoptar nuestro sistema, en menos de 3 HORAS, lucirá su nuevo cabello y olvidará para siempre el problema de su calvicie. VENGA A VERNOS HOY MISMO.

NUESTRAS CONSULTAS SON COMPLETAMENTE GRATIS Y SIN COMPROMISO ALGUNO POR SU PARTE.

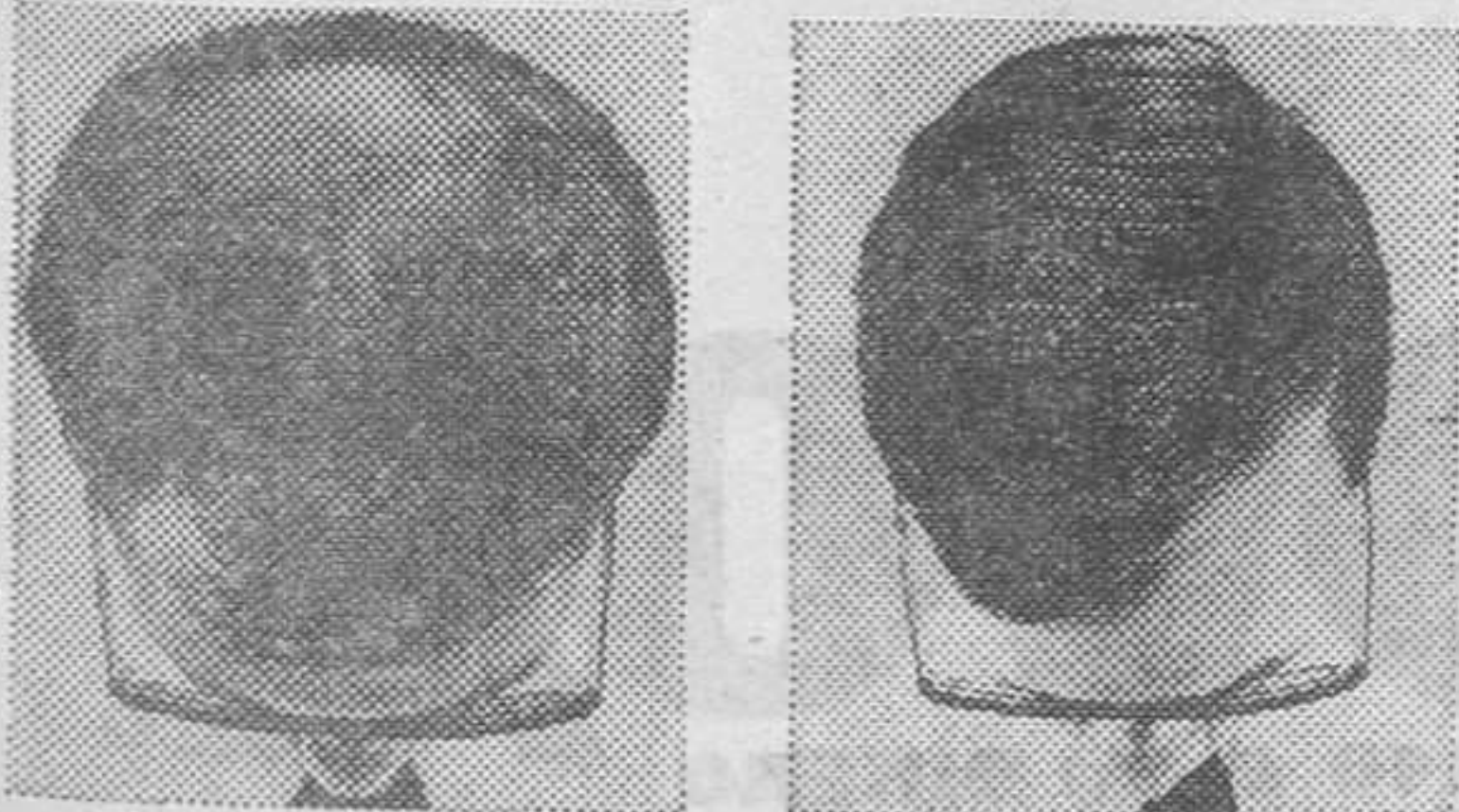

SVENSON Hair Center

Balmes, 262-3.º

Tels. 218 71 96/97

BARCELONA

De 9,30 a 19,30 horas

MADRID Tel. 226 59 36	BILBAO Tel. 424 32 59	SEVILLA Tel. 27 35 64
VALENCIA Tel. 322 01 00	LA CORUÑA Tel. 22 26 00	MÁLAGA Tel. 22 22 34

ARTE-JOYAS

hijos
JOYEROS

ALIANZAS, BRILLANTES,
ESMERALDAS, ZAFIROS,
RUBIES, PERLAS.
JOYAS DE OCASION
ALTA CALIDAD

AV. JOSÉ ANTONIO, 636
(junto pº de gracia)
Tel. 317 70 62

COMPRAMOS JOYAS
A PARTICULARES

FUENTE MAGICA

SIN INSTALACION DE AGUA

*UJOS, 108 COLL-BLANCH TEL. 249 65 29
HOSPITALET-BARCELONA

Josep Benet, Entesa:

«Es la mejor Constitución hoy posible»

«Yo diría que es necesario ir a votar, no solamente porque votar es el ejercicio de un derecho y el cumplimiento de un deber de todo ciudadano, sino además porque en el referéndum nos jugamos todos el futuro como ciudadanos de un Estado democrático.»

«Y se tiene que votar sí porque esta Constitución es la mejor Constitución hoy posible. Es una Constitución democrática y al mismo tiempo una Constitución que permitirá que Catalunya recupere, dentro de muy pocos meses, su Estatut d'Autonomía.»

Lluís Maria Xirinacs, Independent:

«Los derechos humanos están recortados»

«En un clima de coacción vamos al referéndum constitucional. Coacción de temor con atentados y golpes de mano. Coacción televisiva dando al «sí» mucho más espacio que al «no» o a la abstención. Coacción en la publicidad forzando a votar, cuando no votar por motivos políticos es un derecho del ciudadano. Coacción por usar, en este sentido, mil setecientos millones del dinero de todos. Coacción porque el Consell Executiu de la Generalitat, en vez de mantener una estricta neutralidad, desprestigia la abstención y re-

comienda el «sí». Coacción porque quiere dedicar a ello ciento cincuenta millones del dinero de todos.

«Yo no recomiendo voto. Que cada uno juzgue después de haber estudiado. Sólo recomiendo la abstención a quien no haya estudiado. Quien vota sin saber qué vota, vota a favor del poderoso que influye con su propaganda sobre los incautos.»

«En el Senado voté «no»: primero, porque los derechos humanos están recortados, concedidos con miedo, sin confianza en la democracia y algunos muy importantes suspendidos con la excusa del terrorismo. Segundo, porque el modelo económico capitalista impide el paso pacífico y democrático al socialismo, tan votado en las pasadas elecciones. Tercero, porque la estructura del Estado es desequilibrada y coloca por encima de los poderes democráticos una larga lista de poderes no democráticos que convierten este en un Estado verticalista, y cuarto, porque la Constitución no reconoce que todo el Estado está compuesto de nacionalidades con sus regiones internas. No reconoce la soberanía propia de ellas. Cierra el paso a su autodeterminación y, en concreto, no devuelve la soberanía que fue arrebatada por la fuerza a mi pueblo y a tantos otros, desde los tiempos de Felipe V. Son todos estos, puntos irrenunciables.»

Heribert Barrera, ERC:

«Abstenerse es votar por Catalunya»

«Nosotros consideramos que no se tiene que ir a votar por razones de principio y razones prácticas. Por razones de principio, porque la Constitución no acepta algunos aspectos fundamentales de soberanía catalana a los que creemos que no podemos renunciar, tales como la legislación civil en el sentido más amplio.»

«Al mismo tiempo, creemos que hace imposible la restitución de todas las facultades de autogobierno que nos reconocía el Estatut de 1932, en particular en materia de orden público y justicia. Otra razón para justificar nuestra abstención es que la forma de gobierno se somete a consulta popular dentro de un conjunto de más de ciento ochenta artículos y disposiciones, cuando habría tenido que ser objeto de un referéndum específico. Si a pesar de todo ello no recomendamos el «no», es porque de todas formas reconocemos que el proyecto constitucional tiene aspectos positivos importantes.»

«Las razones prácticas por las que consideramos deseable que haya una abstención masiva en Catalunya es que, sólo en este caso, si Catalunya hace presente con su voto su insatisfacción, los parlamentarios catalanes tendrán la fuerza moral necesaria para obtener, en el curso de la discusión en las Cortes del Estado del proyecto de Estatut, el máximo de competencias compatible con el texto constitucional. De otra forma, nos tememos mucho que no llegaremos ni siquiera al techo de lo que la Constitución permite.»

«Todas las críticas que se han hecho a nuestra recomendación de abstención sugiriendo que implicaba peligros diversos para el futuro del país, consideramos que son totalmente infundadas. Abstenerse en el referéndum constitucional es votar por Catalunya.»

División de opiniones entre los partidos no parlamentarios

Las organizaciones feministas propugnan la abstención y las centrales sindicales mayoritarias el «sí»

Los grupos más significativos de la izquierda no parlamentaria, excepto el PTC y la ORT, han coincidido en su postura de rechazo del proyecto constitucional y, en general, han denunciado el referéndum como «antidemocrático». No obstante, los partidos políticos no parlamentarios han quedado muy divididos en cuanto a sus respectivas opciones de voto se refiere, pues mientras las dos formaciones arriba indicadas se han pronunciado por el «sí», el resto ha considerado que la forma más aconsejable de manifestar el rechazo a la Constitución es votar «no», en unos casos, y no votar en otros. Así, como hemos dicho, el Partit del Treball de Catalunya y la Organización Revolucionaria de Trabajadores propugnan el «sí» en el referéndum, esgrimiendo argumentos muy próximos a los que, utiliza la izquierda parlamentaria.

Por el contrario, tres partidos marxista-leninistas y republicanos propugnan la abstención. Son la Organizació Comunista d'Espanya «Bandera Roja», la Organizació d'Esquerra Comunista y el Moviment Comunista de Catalunya. En cuanto a este último partido, cabe destacar que si bien en el Principat no tiene representación parlamentaria, a nivel estatal cuenta con un diputado en Guipúzcoa, Patxi Iturrioz, del Movimiento Comunista Euskadi. También se han pronunciado por no ir a votar los nacionalistas de centroizquierda del Front Nacional de Catalunya y Estat Català —el partido que fundara Macià.

En cuanto a los partidos que recomiendan votar «no», como respuesta más acorde con su práctica política, están el Bloc Català de Treballadors —de base marxista—, la Lliga Comu-

nista Revolucionaria —trotskista— y el Partit Socialista d'Alliberament Nacional —marxista-leninista—. Si bien el BCT y LCR han aunado sus esfuerzos en la campaña por el voto negativo, el PSAN, que pugna por asumir en exclusiva el independentismo catalán, la ha realizado por su cuenta.

La extrema derecha, también dividida

Por otra parte, los grupos ultraderechistas tampoco han logrado la unidad en sus posturas ante el referéndum. Así, la Falange Española de las JONS (Auténtica) manifiesta que votará «sí» porque «uno de los pilares básicos de nuestra ideología queda perfectamente asegurado en el actual proyecto», la unidad e indisolubilidad de la Patria. Fuerza Nueva, por contra, propugna el voto negativo, así como todas las formaciones afines que con reducida militancia existen en Catalunya.

Críticas al referéndum

Por su parte, el colectivo Esquerra Nacional impugnó el pasado día 1, ante las Juntas electorales Central y Provincial de Barcelona, el resultado del referéndum. Las razones de la impugnación son el presunto abuso de autoridad que el Gobierno ha cometido al utilizar la frase «Tu deber es votar» en la propaganda, pues éste es un extremo jurídico que las leyes españolas no señalan. Asimismo, el «Grup de recolzament d'en Marià Jiménez en vaga de fam per Catalunya» ha dirigido una carta abierta a la Generalitat en la que manifiesta su sorpresa ante la decisión de hacer campaña pública a favor de la Constitución, lo que consideran «una clara manipulación de

nuestras conciencias y nuestra libertad».

En otro orden de cosas, la UGT ha hecho público un comunicado dejando constancia de que los 398.000 ejemplares del texto constitucional asignados a la ciudad de Barcelona son insuficientes para que cada familia barcelonesa cuente con un ejemplar.

Los sindicatos votarán afirmativamente

Las centrales sindicales mayoritarias se han pronunciado todas a favor de la aceptación del proyecto que se somete a referéndum. Es decir, CCOO, UCT, CSUT y SU propugnan el «sí». En cambio, la CNT ha llevado a cabo una campaña abstencionista y el SOC ha manifestado su postura «contraria al «sí» al proyecto de Constitución, pero respetando la libertad de voto de los afiliados».

Feministas: «La Constitución nos ignora»

Las organizaciones feministas han rechazado en general el proyecto y las críticas señalando que los derechos no reconocidos han proliferado mucho. La Organizació Feminista Revolucionaria hizo llegar un comunicado a nuestra redacción en el que analiza el proceso de elaboración del texto. Afirman que «es una Constitución hecha sin participación de las mujeres; casi no hay mujeres en el Parlamento, y las que hay no representan el feminismo, sino los intereses de los partidos». Como conclusión pide la abstención en el referéndum. La organización feminista moderada Associació Catalana de la Dona también recomienda no ir a votar.

LA ESCUELA NIKON

- Cursos intensivos de una semana de fotografía y revelado.
- Cursos de tres meses: fotografía, revelado en B y N y color.
- Clases prácticas y teóricas.

INFORMACION:
Mañanas: 200-29-46
Tardes: 200-17-44
c. Laforja, 95, pral. 1.

Duerma tranquilo. Duerma con su autorradio-cassette en casa.

TOTALMENTE NUEVO



MULTIPLEX 2000

EL RADIO-CASSETTE "EXTRAIBLE" CON CHASIS DE ACERO INOXIDABLE

- CON ONDA MEDIA, LARGA Y FM STEREO.
- POTENCIA DE SALIDA 7 W POR CANAL.
- CONTROL FISIOLÓGICO DEL VOLUMEN.
- DIMENSIONES: 43,6 x 180 x 185 cm.
- REGULACION DE TONO CONTINUA.
- CONSTRUCCION MODULAR DE APARATO PROFESIONAL.
- CONTROL AUTOMÁTICO DE FRECUENCIA.
- EQUIPADO CON "DECODER TRAFICO".
- INSTALACION EXTRAIBLE EN EL SALPICADERO.
- TECNOLOGIA MAS AVANZADA.
- ASISTENCIA TECNICA AGILIZADA.
- NSC SUPRESOR AUTOMÁTICO DE RUIDOS.
- 12 MESES DE GARANTIA TOTAL.

Para el hogar,



CON EL ELEGANTE MUEBLE SOPORTE "UNO DUE".

la roulotte,



la canoa...



Antirrobo total
(Vd. se lo lleva a casa!)



AUTOVOX

DA VALOR MAXIMO A SU DINERO

Y DESPUES DE LA CONSTITUCION, ¿QUE?

La hora de la democracia

Hoy, lunes, se da por terminada la campaña constitucional de cara al referéndum del próximo miércoles. Los grandes partidos parlamentarios UCD, PSOE y PCE, han explicado durante las últimas semanas las razones que les impulsan a defender el voto afirmativo, mientras que Alianza Popular ha optado por dejar libertad de voto a las bases de su partido. La cuestión en el País Vasco es más complicada por la abstención activa defendida por el PNV y la negativa preconizada por los partidos abertzales. Los partidos que no cuentan con asenso parlamentario han hecho también su campaña de cara a la consulta; los más importantes están a favor del «sí»: Partido Carlista, ORT, Partido Socialista de Andalucía..., mientras que el «no» lo defienden los grupos situados en los extremos del espectro político del país: por la izquierda, LCR, PORE, POUM, y por la derecha Fuerza Nueva, Falange Española de las JONS, Confederación de Combatientes.

HOJA DEL LUNES, por otra parte, ha realizado una consulta a los cuatro grandes partidos parlamentarios para averiguar sus posiciones en la nueva etapa democrática que empieza el día 7, tras la presumible aprobación de la Constitución.

UCD: «Nadie sabe lo que hará Suárez»

La mayoría relativa con que contaba Unión de Centro Democrático tanto en la primitiva ponencia elaboradora del texto constitucional como en las comisiones del Congreso, Senado y Mixta, hacía pensar a muchos que el partido del presidente Suárez caería en la cómoda tentación de redactar una Constitución «a su imagen y semejanza». Sin embargo, y tras una postura eminentemente regresiva en aquella ponencia «de los siete», UCD aceptó una decisiva reunión con el resto de los grupos de la oposición (y a la que no asistió AP) en la cual se aprobaron fulminantemente veinticinco de los artículos más comprometidos. Era el inicio efectivo de la «operación consenso», y un giro definitivo en la actuación de los centristas. A partir de entonces, finales del mes de mayo, UCD se desmarcó de la cada vez más conservadora Alianza Popular, y, por otro lado, mediante una actitud de «política de Estado», optó por elaborar una Constitución válida tanto desde su propia perspectiva como desde la óptica de los grupos de izquierda y nacionalistas, aunque para ello debiera ceder en algunos de sus puntos doctrinales (nunca en los fundamentales) como común pago por el buscado consenso. A grandes líneas podemos decir que las máximas preocupaciones del partido del Gobierno en los trabajos de elaboración han girado en torno al reconocimiento sin ninguna clase de reserva de la Institución de la Corona; su insistencia en la necesidad de que la Constitución defienda la posibilidad de gobiernos fuertes y estables, difíciles de derribar por el Parlamento; y, por la trascendencia que ha tenido, su postura firme ante las aspiraciones vascas respecto a los derechos forales y que ha sido causa suficiente para que el



El resultado favorable a la Constitución de 1978 en el referéndum del próximo miércoles abrirá una nueva etapa en la historia de España. Hoy la pregunta inmediata se centra en los resultados de la consulta. Pero ¿qué pasará tras la aprobación del texto constitucional? La mayoría de los observadores coinciden en señalar el fin de esta política de consenso que ha confundido a los electores y ha neutralizado los debates sobre los temas más candentes de la actualidad. Si no se produce una situación en que esté en peligro la naciente democracia, el PSOE pasará a la oposición y lo mismo cabe suponer de los comunistas. El gobierno de UCD tendrá que buscar sus aliados entre las minorías catalana y vasca o a través de un pacto con el sector más mode-

PNV haya optado por defender la abstención.

El día 7, resolver el dilema

Tras la Constitución, la inmediata decisión que deberá tomar el presidente Suárez será la de decidirse por presentarse al voto de investidura en el Parlamento o convocar nuevas elecciones generales. En estos momentos, nadie sabe lo que hará Suárez. Rafael Arias Salgado, declaró el sábado en nuestra capital que es una decisión a tomar con enorme precaución. UCD está barajando al respecto tres variables, según el secretario general de UCD: la conveniencia de las elecciones a nivel general, la coincidencia de elecciones municipales y generales, y las posibilidades del partido de ganar ahora unos nuevos comicios o dentro de dos o tres años. Parece que la salida del voto de investidura será la que adoptará el presidente del Gobierno, para lo cual UCD ya ha investigado, según dijo el propio Arias Salgado este fin de semana, la opinión de diversas fuerzas parlamentarias, para evitar, es de suponer, el desgaste que sufriría la imagen de Suárez si no consiguiera una mayoría absoluta. Todas las fuerzas políticas que no quieren elecciones ahora, deberán votar a favor de la investidura, concluyó el secretario general de UCD.

PSOE: «Seremos una oposición responsable»

El Partido Socialista Obrero Español, la otra gran minoría parlamentaria, se muestra decididamente partidario de esta

Constitución, tal es así que ha sido a buen seguro el grupo que más «se ha volcado» en favor del voto afirmativo en el referéndum del próximo miércoles. «Los socialistas no decimos que estemos absolutamente identificados con esta Constitución, pero sí que la aceptamos y defenderemos desde el preámbulo hasta el último artículo», dijo Felipe González el día de la aprobación del texto en el Parlamento. En el fondo, y como consecuencia de un «consenso político» llevado más o menos disciplinariamente por los dos grupos mayoritarios, esta Constitución sería perfectamente compatible con un gobierno socialista lo que es considerado por el PSOE como alternativa política para el futuro, una gran victoria. Si a esto se le añade el reconocimiento constitucional de los derechos humanos y las libertades públicas, el tratamiento dado a la juventud, a la tercera edad, el derecho de huelga, y el sentido progresista que la Constitución da a temas tan importantes como la sanidad y la educación, puntos en la mayoría de los cuales los socialistas han «ganado» dentro del continuo juego de cesiones mutuas en que se basaba el consenso, resulta que el PSOE no encuentra motivos de gran peso para rechazar la futura «ley de leyes». Sin embargo, la mirada socialista está ahora más que nunca en el futuro, en el período postconstitucional, en el cual no ven viable la continuidad del compromiso político entre las distintas fuerzas parlamentarias.

Después del referéndum, elecciones generales

Alfonso Guerra, en un acto de los socialistas el pasado vier-

rado de esta «Derecha Progresista» que están creando Fraga, Osorio y Areilza. En este sentido, algunos medios políticos madrileños especulan en torno a una probable entrada de Areilza, Osorio o Pastor Ridruejo en un futuro gobierno de centro-derecha, mientras Fraga quedaría al mando del nuevo partido derechista. Tras la aprobación de la Constitución, el espectro político español podría quedar dividido como en Francia: una derecha pura, representada por el partido de Fraga; una derecha moderada, configurada en Unión de Centro Democrático, capaz de pactar con la anterior; y la oposición de izquierda representada por los socialistas (mayoritarios) y los comunistas.

nes en Barcelona (y en el cual el diputado del PSOE manifestó la obligación moral del Rey de jurar la Constitución en las Cortes), dijo que este Gobierno no se sustenta sin consenso y no podrá evitar las elecciones generales. Por otra parte, fuentes socialistas consultadas por esta Redacción, manifestaron que una vez superada esta etapa previa, las nuevas instituciones deben asumir el papel propio de una sociedad libre y democrática donde el pueblo pueda decidir entre alternativas nitidamente decididas. Al mismo tiempo que aseguraban que el Partido Socialista se reafirma en el sentido de que elaborada y puesta en vigor la Constitución, se proceda a convocar elecciones municipales y generales. El papel del PSOE, una vez aprobada, será el de una oposición responsable.

PCE: «Proponemos una nueva mayoría»

La posibilidad de realizar transformaciones de carácter socialista a partir de la Constitución, y la disposición derogatoria de ésta por la cual quedan abolidas todas las normas del ordenamiento jurídico en la etapa franquista, parecen ser los aspectos principales por los que el Partido Comunista de España ha defendido durante toda la campaña (y en la cual tampoco ha regateado ningún tipo de esfuerzos), el voto afirmativo en el referéndum.

A lo largo de todo el período de elaboración del texto los representantes del PCE han presentado enmiendas y votos particulares en caminados a depu-

rar las instituciones parlamentarias acentuando su carácter y gestión democrática, así como el sometimiento del Gobierno al Parlamento (aspecto que queda formalmente recogido en el texto, pero de muy difícil realización práctica).

Dejando al lado el optimismo de los comunistas de cara al referéndum, el PCE espera con muchas precauciones el período político que se iniciará el día 7, una vez realizada la consulta.

El futuro, en manos del presidente

Puestos en contacto con fuentes del partido de Santiago Carrillo, manifestaron que «el futuro inmediato estaba en manos del presidente Adolfo Suárez. Para nosotros, por otra parte, iniciar en estos momentos un período de elecciones generales sería llenar el país de un ambiente que en nada favorecería la resolución de problemas tan graves como la inflación o el paro. Por ello, los comunistas proponemos una «nueva mayoría» surgida de las actuales Cortes que conforme un gobierno democrático, con fuerte apoyo parlamentario y con credibilidad en la calle. A este gobierno estaría dispuesto a ayudar el PCE, aunque no estuviera en el representado, siempre que se pactase en su presencia el programa político».

Aprobar la Constitución y desarrollarla, realizar las elecciones municipales con rapidez, y posponer los comicios generales hasta 1980 para poder hacer frente al problema económico que es el más amenazante, sería el programa comunista a partir de la aprobación pasado mañana de la Constitución.

AP: «La continuidad del Gobierno, un desastre nacional»

Entre graves tensiones internas, Alianza Popular decidió en su momento dar libertad de voto a las bases de su partido. Esta misma decisión refleja la posición del grupo de Manuel Fraga, nada convencida del texto final de la Constitución. Intencionadamente apartada del consenso político en decisivos momentos (según Fraga «el consenso ha sido concesiones innecesarias, sin luz ni taquígrafos, de carácter partitocrático»), Alianza Popular ve más sombras que luces en la futura ley. La redacción del artículo 2.º, que recoge el término «nacionalidades», y el desarrollo del principio en el título VIII, que regula las autonomías; la poca firmeza que se da a las relaciones entre el Estado y la Iglesia; la puerta abierta al divorcio, como máximo ataque a la Institución familiar; la redacción equívoca del artículo que se refiere a la enseñanza que llevaría a la escuela laica y única, así como el modelo económico aceptado que da grandes posibilidades a una futura socialización de la economía nacional, son las mayores recriminaciones de los aliancistas al texto constitucional, y en base a las cuales su secretario general se ha referido al espíritu «de maximalismo ideológico, el exceso verbal y la intransigencia» con que, a su modo de ver, se ha elaborado la Constitución. Como aspectos positivos para Alianza Popular estarían el ánimo de libertad y democracia que recoge el texto, así como la manera de entender la Monarquía parlamentaria.

Fraga, contra la continuidad

Respecto al período que se iniciará tras el referéndum, Manuel Fraga ha manifestado a «Hoja de Lunes»: «La Constitución, por sí sola, no es más que un marco dentro del cual actúan las instituciones y fuerzas políticas. La primera decisión a tomar es la dimisión del Gobierno o elecciones. Entonces, y no antes, empezarán los efectos políticos de la Constitución. Alianza Popular prefiere y propone elecciones generales cuanto antes, presididas por un gobierno neutral. La continuidad del actual Gobierno con el apoyo de comunistas y nacionalistas, sería un verdadero desastre nacional».

(Más Información en pág. 19)

PROXIMAS CONVOCATORIAS OPOSICIONES
C. Ahorros y Bancos CURSOS CATALAN
 Inicio: 8-1-1979
 Abierta la matrícula
 Información e inscripción:
Academia GEMAR
 Roseón, 230, 1.º, 2.º (Jto. P.º de Gracia). T. 215-74-99

— EL COMEDOR EN PORCIONES

Mueble librería en porciones de 1.490' - pts. al mes
 Tresillo en porciones de 750' - pts. mes

También puede comprar beneficiándose del.

"CREDITOCONTINUO 100 MESES"



El comedor está compuesto de una sólida mesa extensible de noble madera y de cuatro sillas de elegante tapizado, haciendo juego todo ello con la robusta librería que está dotada además de radio incorporada, mueble bar, confortable iluminación en las estanterías, gran vitrina, cuatro armarios y tres cajones. Junto a todo ello, el salón está compuesto de cuatro módulos de distinguido tapizado que forman el sofá y los sillones y de una mesa de centro, con sobre de cristal y tapizada a juego con el resto del tresillo.

Generalitat de Catalunya.

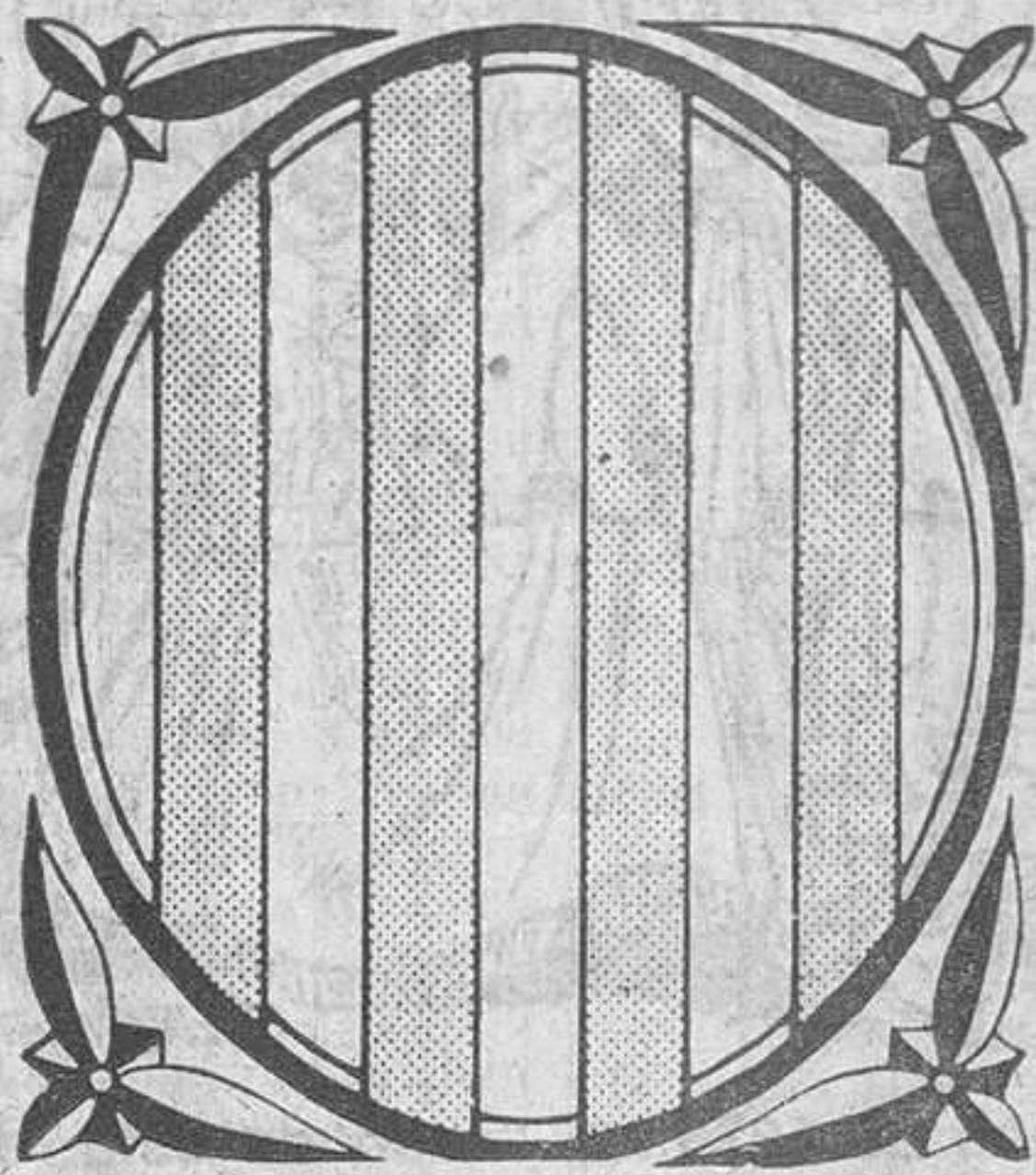

Ciutadans de Catalunya:

El nostre poble conscient del que és i representa no pot deixar-se emportar per la improvisació ni per sentiments que no tinguin present que ara res no és pot fer de profit si els nostres anhels no estan fortament arrelats en la nostra vida.

Catalunya sovint ha demostrat i d'una manera esclatant que la seva fidelitat a la terra i la seva decidida voluntat de governar-se era la manifestació més clara de voler viure tal com ella ho entenia.

Avui ens trobem en un altre d'aquests moments històrics en què cal afirmar aquesta nostra intransigent voluntat de començar una nova etapa. És per això que és necessari votar la Constitució, única manera de tenir més força i raó per obtenir un Estatut d'Autonomia que faci possible satisfer les nostres nobles ambicions i demostrar al mateix temps la nostra maduresa política.

Ciutadans de Catalunya no dubteu: voteu la Constitució, que fent-ho així compliu amb el vostre deure.

Feu possible que la democràcia i el benestar siguin permanents en la nostra vida i a la vegada feu més esperançador el nostre futur i el nostre fervorós anhel de viure en pau.

JOSEP TARRADELLAS
President de la Generalitat

Generalitat de Catalunya.

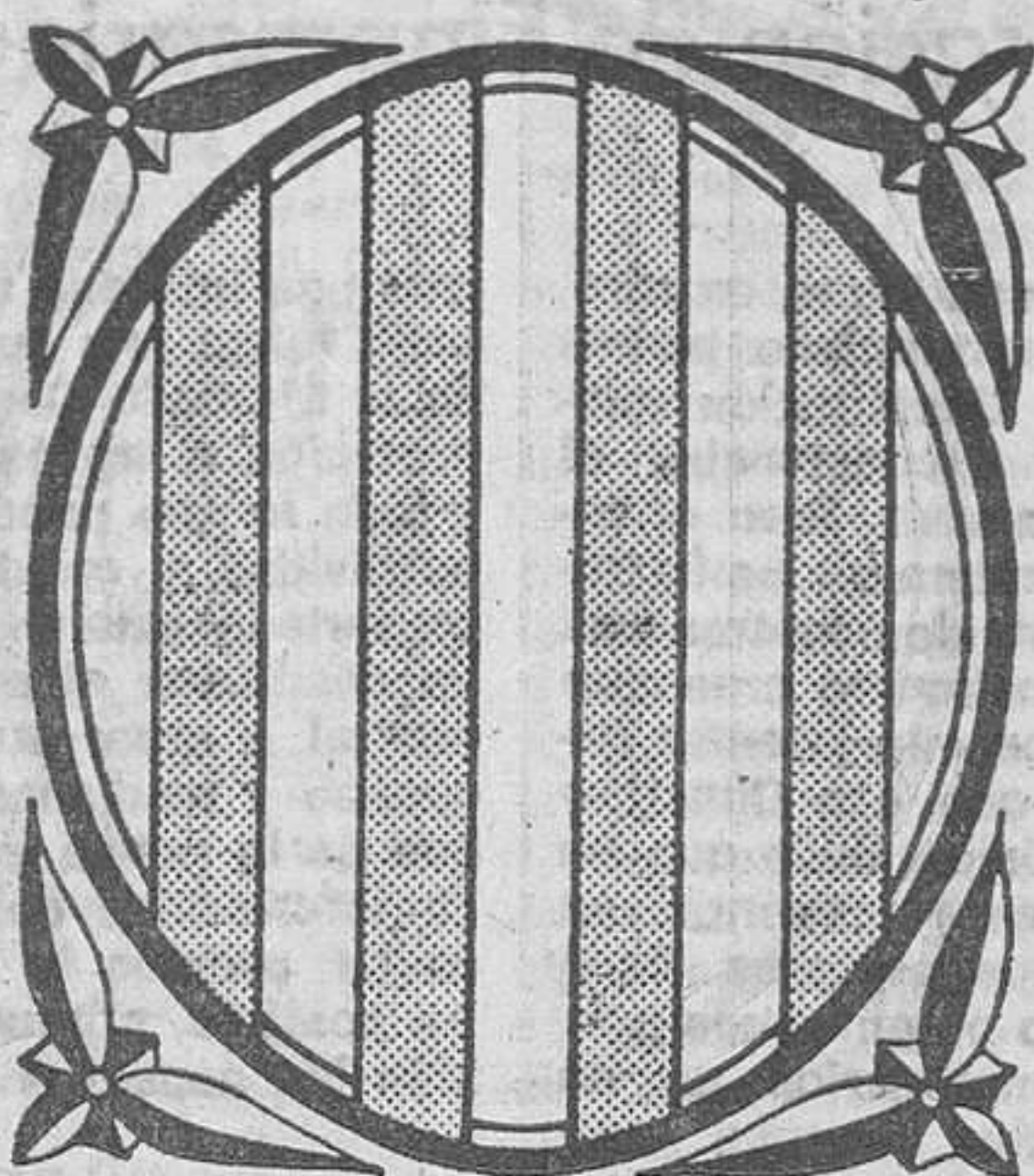

Ciudadanos de Cataluña:

Nuestro pueblo, consciente de lo que es y de lo que representa no puede dejarse llevar por la improvisación ni por sentimientos que no tengan presente que ahora no se puede conseguir nada positivo si nuestros anhelos no están firmemente enraizados en nuestra vida.

Cataluña ha demostrado a menudo y de manera asombrosa que su fidelidad a la tierra y su decidida voluntad de gobernarse era la manifestación más clara de su deseo de vivir tal como ella lo entendía.

Hoy nos hallamos ante otro de estos momentos históricos en los que es preciso afirmar nuestra intransigente voluntad de comenzar una nueva etapa. Por esta razón, es necesario votar la Constitución, única manera de contar con más fuerza y razón para obtener un Estatuto de Autonomía que haga posible satisfacer nuestras nobles ambiciones y demostrar al mismo tiempo nuestra madurez política.

Ciudadanos de Cataluña no dudeis: votad la Constitución y al hacerlo así cumplis con vuestro deber.

Haced posible que la democracia y el bienestar sean permanentes en nuestra vida y a la vez conseguid que nuestro futuro y nuestro fervoroso anhelo de vivir en paz sean más esperanzadores.

JOSEP TARRADELLAS
President de la Generalitat

Ante el futuro:

El empresariado catalán, posibilista

«Podemos tener un próximo año más congruente si todos asumimos nuestra propia responsabilidad»

«Para salir de la crisis tiene que llegarse al Pacto Social»

Manifiesta el presidente de la Confederación de Empresarios de Barcelona, don Julio San Miguel

El Pacto social debe existir. Esta es una conclusión a la que han llegado todas las fuerzas sociales y todos los sectores del país, cuando han analizado las posibilidades para salir de la crisis. Sin embargo, éste se retrasó en su momento y ahora, dada la urgencia y la responsabilidad que entraña llegar a un acuerdo o compromiso, interesa ganar tiempo y tratar de que no se retrase más, dado además las implicaciones políticas que el mismo conlleva, por parte del Gobierno, de los partidos, de las centrales sindicales y de las patronales. Parece que no conviene, además, retrasarlo ante la inminencia de fin de año y todo el cortejo de graves problemas que este período lleva consigo: pagas, convenios, incremento de créditos, cierre de empresas, etc. Resulta inaplazable e insoslayable hacer un programa que sea factible y conveniente para todos, aunque esto también suponga que todos han de ceder en sus respectivas posturas.

En este tema del pacto o acuerdo se han producido algunas sorpresas, como es que las centrales sindicales han decidido mantener estas conversaciones a dos bandas o bipartitas; es decir, Gobierno-centrales y Gobierno-patronales, en lugar de tripartitas como se venían haciendo. Y así, para agilizar el proceso, están teniendo lugar unas «Mesas» en lugar de Comisiones Gobierno-centrales y Gobierno-patronales, intentando llegar en la tercera semana de diciembre a las definitivas conversaciones y negociaciones tripartitas. Esta celeridad en la gestión actual, se hace pues, para neutralizar el retraso y la demora sufridos en dicho acuerdo o pacto.

Temas en el candelero.
Para ampliar detalles sobre esta cuestión del pacto social, conocer la visión personal del empresariado en este asunto, y tratar otros temas actuales como es el del próximo referéndum, el impuesto de la TV en color, el impuesto sobre la renta, situación de la empresa en Cataluña, etc., nos hemos entrevistado con don Julio San Miguel, presidente de la Confederación de empresarios de Barcelona, manteniendo el siguiente diálogo:

—¿Cómo cree usted que va a salir el tan traído y llevado Pacto social?
—Creo que va a salir bien. La experiencia nos enseña que cuando la situación llega a un determinado límite, ésta hace que también se llegue a un acuerdo. Pero a un acuerdo de esta naturaleza no se puede llegar ni en cinco ni en diez días, sino que lo que se pretende es establecer unos condicionantes para cada uno de las partes que intervienen en el mismo. Y aún a

pesar de que el Gobierno dice que él no es beligerante, hay que reconocer que en estos momentos somos beligerantes todos.

—¿Qué temas concretos se tratan en las respectivas Mesas de las Centrales Sindicales y de las Patronales?

—En el caso de las Sindicales-Gobierno, el tema del empleo, del patrimonio sindical y del proyecto de ley de convenios colectivos, entre otros. En las Mesas Gobierno-Patronales, nos interesa sobre todo, como es lógico, los temas que afectan directamente a la empresa: las tasas salariales, la inflación, el sistema monetario y crediticio, incentivos, tratamientos fiscales adecuados para promover inversión y el empleo; así como comercio exterior y seguridad social. Pero como estas Mesas son coyunturales, sería conveniente la existencia de un comité tripartito para llevar todas estas cosas adelante. Pero insisto en que se puede llegar a un acuerdo tácito, como fueron en realidad los Pactos de la Moncloa, pero pretender llegar a un acuerdo, o compromiso expreso, en diez días, y con todos los factores políticos que determinan en este momento el proceso del país, como son las alternativas de poder, el referéndum, la investidura, las elecciones municipales, esto es materialmente imposible.

Los empresarios y el referéndum

—¿Cuál es la postura del empresariado ante el referéndum de la Constitución?

—Teniendo en cuenta que además de empresarios somos ciudadanos, las organizaciones empresariales dejan a sus miembros en plena libertad y no influ-

yen ni en un sentido ni en otro, aunque el empresariado piensa que sin una Constitución adecuada a las circunstancias el país no podría vivir. Pero el tema del referéndum no se ha tocado en ninguna de nuestras reuniones. Personalmente creo que lo que tenemos que intentar entre todos es que esa Constitución sea armónica, dado que en ella hay partes representativas de los distintos sectores. Pero en este asunto no entramos porque como empresarios no es nuestro objetivo aunque nos afecte como ciudadanos.

El empresario no quiere ser recaudador

—¿Cómo enjuicia usted el tema de los impuestos de la TV en color?

—Teniendo en cuenta cómo está la situación; que el país no tiene dinero, que las empresas están descapitalizadas, que hoy no se da un crédito a cualquiera y tenemos que programar de una manera directa o indirecta un plan para salir de la crisis, cargar también con los impuestos de los televisores, las ordenanzas municipales, etc., supone una fuerte incidencia en los costes internos de la empresa, con la consiguiente disminución de los teóricos beneficios empresariales. Y esto hace que disminuya también la motivación, la libertad de decisión de la empresa en esos costes y hasta la motivación por nuevas inversiones. Los empresarios estiman que no tienen por qué convertirse también en recaudadores, y una de las obvias razones es porque el cliente achacaría a la empresa que ésta le estaba apretando. Es lógico que el empresario no quiera aceptar esa nueva carga que quiere imponerle el Estado al hacerle recaudador de los impuestos de la TV en color, porque considera que ya tiene bastantes problemas encima como para hacerse responsable de más obligaciones.

El Estatut y las empresas

—¿El contenido del Estatut incide positivamente o negativamente en el empresariado catalán?

—Nos preocupa cuáles serán las normas complementarias o las cargas suplementarias que podían estar condicionadas por el desarrollo del Estatut. A noso-

tros nos interesa mucho que España tenga una puerta de entrada al Mercado Común y a la exportación a través de Cataluña, y todo lo que pueda restar competitividad y creatividad al empresariado catalán que ha llegado desde ser el artesano o menestral a crear sus propias pequeñas y medianas empresas, y que se le ponga en condiciones de inferioridad delante de mercados propios o externos, no es positivo, porque incluye también los aspectos sociales.

Ser posibilista cara al futuro

—Esa inestabilidad política propia de la transición influye de manera definitiva en las empresas?

—Sí, la falta de concreción no sólo política, sino social y económica influye negativamente porque no se puede hacer una planificación y programación de las empresas.

—¿Usted es optimista de cara al futuro?

—Más que optimista, soy posibilista, pero para eso tiene que haber también un horizonte que en alguna medida se vea claro. Nosotros queremos hacer posible el programa, garantizar el crédito al sector privado con un flujo armonioso y reconstruir el excedente empresarial que viene estando atacado por los incrementos de costes, impuestos

—¿Para ustedes el problema locales, seguridad social, etc. más acuciante cuál es?

—El del paro y para que los empresarios podamos tener un incremento de empleo tenemos que considerar también de qué manera se puede eliminar la rigidez de contratación, recomponer la productividad en las empresas, eliminar el absentismo y otorgar a la dirección de empresa la autoridad necesaria para mantener la disciplina laboral necesaria. Existe una serie de problemas en los que hay que actuar conjuntamente para evitar enfrentamientos y choques frontales y de acuerdo con mi teoría posibilista creo que podemos tener un próximo año más congruente si cada uno, asumimos nuestra propia responsabilidad. Y en este caso me refiero, al Gobierno, a los partidos políticos, a las Centrales y a nosotros como empresarios.

Mary MERIDA

En la Modelo

Fallecen tres reclusos en extrañas circunstancias

En la tarde del sábado, y a primeras horas de ayer, se produjo la muerte de tres reclusos en la cárcel Modelo de Barcelona, en situaciones muy confusas. La dirección de la penitenciaría hizo pública a últimas horas de la tarde del domingo un comunicado en el que da su versión de los hechos. La nota indica que sobre las 19 horas del sábado, cuando unos reclusos recién ingresados debían ocupar una celda, «éstos encontraron en la misma a otro interno colgado por el cuello en la mampara que separa el aseo de la celda». La enfermería no logró reanimar al interno, Paulino Menéndez Fernández, que murió a consecuencia de las lesiones.

«A las 21,30 horas —continúa la nota— y ante la actitud hostil de los internos de la 4.ª galería, que se negaban a obedecer las órdenes de los señores funcionarios de pasar a sus respectivas celdas para efectuar recuento y descanso nocturno, esta dirección hubo de recabar la colaboración de las fuerzas de orden público a fin de realizar dicho acto reglamentario, lo cual se consiguió de manera totalmente pacífica, siendo necesario únicamente el disparo intimidatorio, al principio de la operación, de cuatro o cinco pelotas de goma.»

Según el comunicado, a las 5,30 horas de ayer unos funcionarios de la tercera galería acudieron a la celda 180 respondiendo a la llamada de ayuda para el recluso José Antonio Franco Jiménez, que según sus compañeros se encontraba muy mal. El recluso fue trasladado a la enfermería, que sólo pudo certificar su defunción. El caso se repitió de nuevo a las 6 de ayer con Manuel Luna Fernández, que también falleció a causa de motivos desconocidos. La nota de la dirección informa que los cadáveres no presentaban señal externa alguna, únicamente «se aprecia en el brazo un ligero hematoma, producido, al parecer, por objeto punzante».

PELETERIA LA SIBERIA

(Fundada el 1890)

Gran Vía - Rambla de Catalunya. Barcelona

SECCIO BOUTIQUE-PRET A PORTER OFERTES ESPECIALS

Jaqueta llop Mongòlia	39.000 Ptas.
Jaqueta egneau arribat i tigrat	24.300 »
Jaqueta mouton doré	23.400 »
Jaqueta foquina belge o marró	25.200 »
Jaqueta renard natural	69.900 »
Jaqueta nuques visó fosc	85.500 »
Jaqueta llop Siberia	138.000 »
Jaqueta llúdrila argentina	107.000 »
Jaqueta troços de llop	52.000 »
Jaqueta flancs marmota o racoon	25.000 »
Armillas opossum América	28.000 »
Abric flancs de ratmusqué	69.500 »
Abric troços visó fosc	99.000 »
Abric mouton doré	24.300 »
Alfombra decoració cabra muntanya	2.500 »
Alfombra decoració llop mongòlia	4.950 »

GARANTIT EL SERVEI POSTVENDA

(reparacions i transformacions de març a juliol de cada any)



Unió de Botiguers de Catalunya Informa

tots els seus associats i amics que el proper dia 5 de Desembre del 1978 a les 19,30 hores

S'INAUGURARÀ el LOCAL SOCIAL

Passeig de Gràcia, 55-57, 8.ª planta Tel. 215 19 55. BARCELONA-7

NOTA: invitació personal i intransferible.

Compre sus muebles en Coesa. No pague más en otro sitio.

COMEDOR desde 1.300 Ptas. mes	DORMITORIO desde 1.350 Ptas. mes	TRESILLO desde 620 Ptas. mes	DORMITORIO JUVENIL desde 750 Ptas. mes	RECIBIDOR desde 250 Ptas. mes	MUEBLES CAMA desde 475 Ptas. mes
---	--	--	--	---	--

coesa

Tamarit, 151-159. Barcelona
P.º Zona Franca, 210. Barcelona
Castilla, 26. El Prat de Llobregat

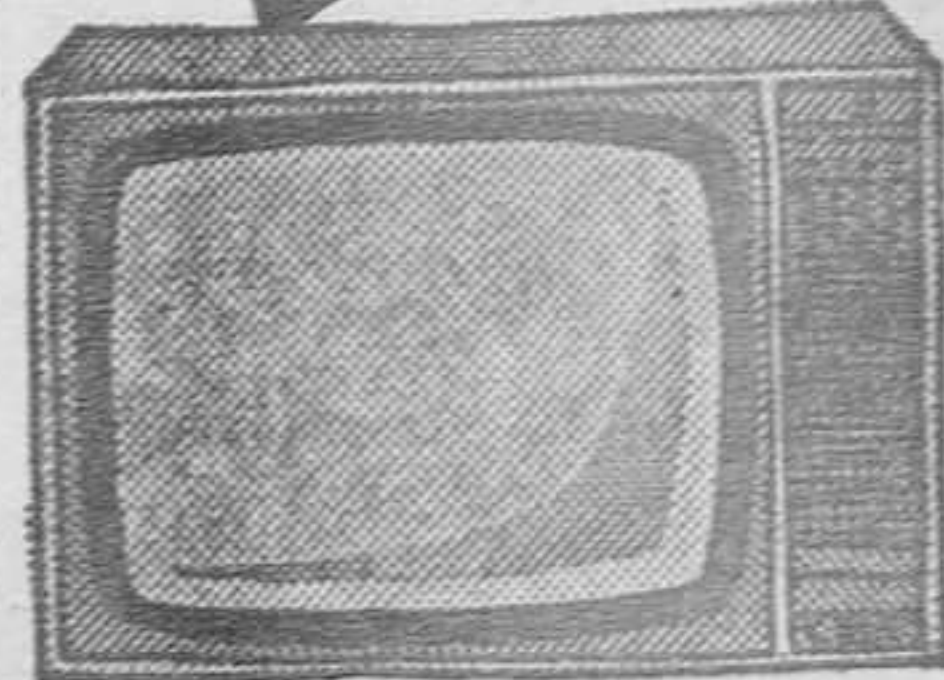

Además Usted puede ganar un televisor Philips-color que sorteamos entre nuestros clientes.
Televisor Philips-color 26" K-11

42 MESES SIN ENTRADA
Con el mejor precio de contado

Se agudiza la crisis en el SU

Dirigentes del Sindicato acusan a la ORT de «instrumentalizadora»

Según los expulsados, la maniobra contra el SU de Catalunya «está promovida y dirigida personalmente por los dirigentes de la ORT trasladados exprofeso a Catalunya como son José Sanromá, Eduardo Lacunza, Emiliano Escolar y Cristino Domènech», todos ellos miembros de la secretaría política del comité central. Su objetivo es «instrumentalizar el Sindicato Unitario al servicio de su política electoralista (elecciones municipales, legislativas, etc.)». «Ello les lleva a intentar desmoralizar y desorganizar a los trabajadores más combativos para poder aplicar dicha política. Las posiciones del SU en torno a la Constitución así como al terrorismo, adoptadas sin consultar previamente a los afiliados, son una muestra del intento de manejo del sindicato unitario por

parte de la ORT. Esto no quiere decir —puntualizan— que estemos a favor del terrorismo.»

Por último, los dirigentes antes citados del SU señalan que al ser contrarios a los estatutos las medidas adoptadas por el secretariado confederal se reservan el derecho a ejercitar cuantas acciones judiciales correspondan para impugnar el nuevo secretariado de Catalunya.

La crisis abierta en el seno del Sindicato Unitario, SU, a raíz de la expulsión del mismo de Eduardo Gutiérrez, secretario general del SU de Catalunya, de Amaranjo Susaño, secretario general de Tarragona y de Manuel López, secretario de la Construcción, dictada por los responsables del secretariado confederal del SU, con sede en Madrid, toma cada vez mayores proporciones.

Dirigentes del citado sindi-

cato a diferentes niveles, entre los que se encuentran los secretarios de los ramos del Metal, Vidrio y Cerámica, Madera, Transportes de Mercancías, del Baix Ebre-Montsià, Clot-Verneda, Secretariado de la Construcción y los responsables y delegados de las empresas SEAT, CAE, Nervión, FOCSA y Bayer, han hecho pública una nota en la que proponen la realización de un congreso a nivel de Catalunya «en el plazo máximo de dos meses para que se decida democráticamente sobre la situación creada». Asimismo, invitan al secretariado confederal a formar una comisión mixta que garantice la elección democrática de los delegados y la defensa de las distintas posiciones ante el congreso.

Los dirigentes antes citados no aceptan al nuevo secretariado de Catalunya al que estiman «nombrado a dedo» y siguen reconociendo en sus cargos a Eduardo Gutiérrez, Manuel López y Amaranjo Susaño, a la vez que llaman a todos los afiliados a «unirse estrechamente al sindicalismo de clase del SU, contra la manipulación electoralista que de él quiere hacer la ORT» y a iniciar una recogida masiva de firmas que avale la solicitud del Congreso.

Las Escuelas de Formación Profesional, al paro

La Coordinadora de Escuelas de Formación Profesional, zona de Catalunya, ha acordado convocar un paro de la actividad docente a partir de hoy lunes, dado que la Administración ha incumplido el plazo para la resolución definitiva de la situación administrativa y laboral de los cuatrocientos noventa trabajadores de las Escuelas de Formación Profesional en Catalunya.

Según el «Boletín Oficial del Estado», de 4 de mayo pasado, señalaba que en un plazo de dos meses se garantizaría la estabilidad de los profesores contratados e interinos y que se homologaría a dichos trabajadores con los cuerpos de funcionarios públicos afines, cosa que según la Coordinadora no se ha resuelto satisfactoriamente, ya que los profesores contratados aún ignoran cuándo van a cobrar. Dos representantes de la Coordinadora se desplazarán hoy a Madrid para realizar gestiones cerca de la Administración. La huelga, que en principio es indefinida, afecta a más de ocho mil alumnos pertenecientes a catorce centros.

Otro Ateneu

El Poble Nou celebró la inauguración de «La Flor de Maig»

El Poble Nou vivió ayer un día grande. La inauguración del Ateneu Popular «La Flor de Maig» constituyó todo un acontecimiento ciudadano que marca un destacable hito en el desarrollo de la vida asociativa barcelonesa. Durante toda la jornada tuvieron lugar diversos actos para celebrar la inauguración, desde un «cercavila» hasta una marcha atlética y la representación de «El coplet boig» en plena vía pública a cargo del grupo «Roba Estesa».

El Ateneu surgió hace tiempo ya, cuando un grupo de vecinos del barrio evitó que el Ayuntamiento pusiera en venta el local de la antigua cooperativa «La Flor de Maig», situado en el número 195 de la calle Wad Ras. Tras muchas gestiones, el consistorio municipal aprobó un proyecto de Ateneu Popular realizado por un equipo que dirigió un arquitecto del barrio. Así, según manifestó una representante del Ayuntamiento a HOJA DEL LUNES, el municipio ha aportado al Ateneu toda la infraestructura y la realización de las obras e instalaciones, siendo las entidades del barrio las que a partir de ahora deberán hacerse cargo del Ateneu.

El movimiento asociativo barcelonés ha venido reivindicando repetidamente la necesidad de que las diferentes zonas de la

ciudad cuenten con locales para que las entidades ciudadanas puedan desarrollar sus actividades con medios suficientes y adecuados a las características de cada barrio. En las instalaciones del nuevo Ateneu Popular, por ejemplo, tendrán cabida el C. F. Rayo, el Canales Atlético, «Roba Estesa», el Arxiu Històric, la revista «Quarta de la AA. VV. Poble Nou», tura de la A. V. Poble Nou.

Entre las actividades programadas ya para el presente mes destaca la conferencia que el alcalde de la ciudad, Josep Maria Socías, pronunciará el próximo lunes sobre sus dos años en el Ayuntamiento. Por otra parte, en el mes de enero se celebrará una asamblea de socios fundadores, la inscripción de los cuales se abrió ayer en un quiosco dispuesto al efecto frente al Ateneu. Los responsables de las inscripciones informaron que sólo en la mañana se había sobrepasado ya la cifra de quinientos socios.

Il.lustre. Col.legi d'Advocats de Barcelona

Comissió de Cultura
JORNADAS SOBRE

«LA CONSTITUCIO I L'ESTATUT»

Avui, dia 4 de desembre, a les 7 de la tarda, en el Saló d'Actes del Col.legi d'Advocats, tindrà lloc la sessió final de les Jornades.

Es tractarà del tema **ECONOMIA I HISENDA**, el qual serà desenvolupat pels Ponents següents:

LAUREA LOPEZ i RODO
JOSEP OLIVER i ALONSO
JOAN RIGOL i ROIG
LLUIS SUREDA i CARRION
RAMON TRIAS i FARGAS

Barcelona, desembre de 1978

SI,

A LA CONSTITUCIO DE LA CONCORDIA

Cal dir Sí o No.
Si volem l'Autonomia
aprofitem una Constitució
que ens la permet.
El moment, es ara.

CENTRISTES DE CATALUNYA



Una Constitució per a l'Autonomia.



Claración de aguas
INCORE Ricardo Flores
Av. Infanta Carlota, 153 / Tel. 239 24 13

Guía práctica de Regalos ofrecida por El Corte Inglés.

Para la mujer práctica

- Batidoras Braum de 2 velocidades.
- Cafeteras eléctricas y picadora.
- Moulinex.
- Exprimidores y licuadoras.
- Vajillas de Bidasoa.
- Cristalerías de Bohemia.
- Cubeterías, mantelerías.
- Baterías de cocina.



Para la romántica

- 500 perfumes diferentes.
- Pendientes.
- Bolsos de fiesta.
- Pañuelos de seda.
- Gargantillas de oro y plata.
- Juegos de joyería.
- Sortijas.
- Pulseras.
- Estuches de belleza.
- Collares fantasía.
- Bolsos de piel.
- Guantes en piel.

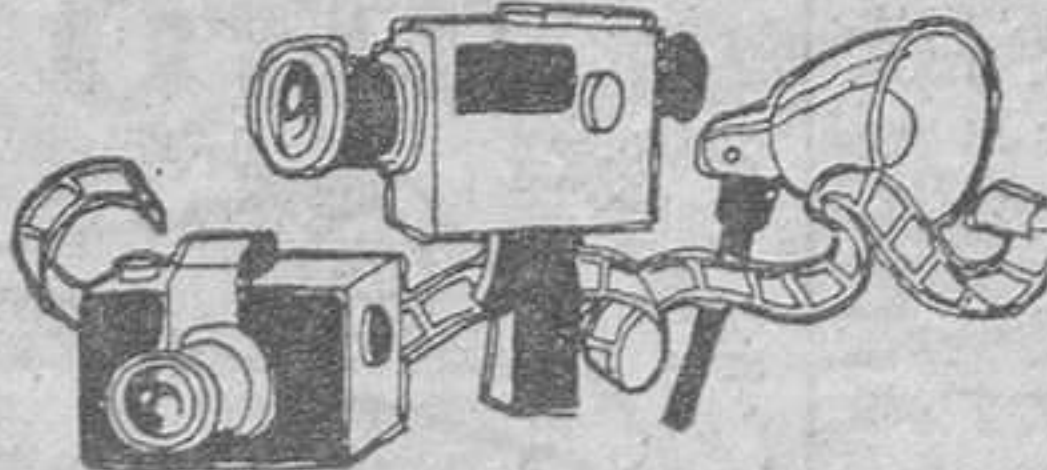

Para los imaginativos.

- Cámaras fotográficas.
- Tomavistas.
- Proyectores.
- Pantallas.
- Visores.
- Películas.
- Estuches.

Para el amante de la música.

- Discos y cassettes de música pop, jazz, country, rock, clásica.
- Regional.
- Folklórica.
- Guitarras de todo tipo.
- Acordeones.
- Tocadiscos.



Para el habilidoso

- Bancos de trabajo.
- Equipos completos de bricolaje.
- Cajas de herramientas.
- Equipos X-Acto.
- Soldadores.
- Taladros.
- Equipos de marquetería.

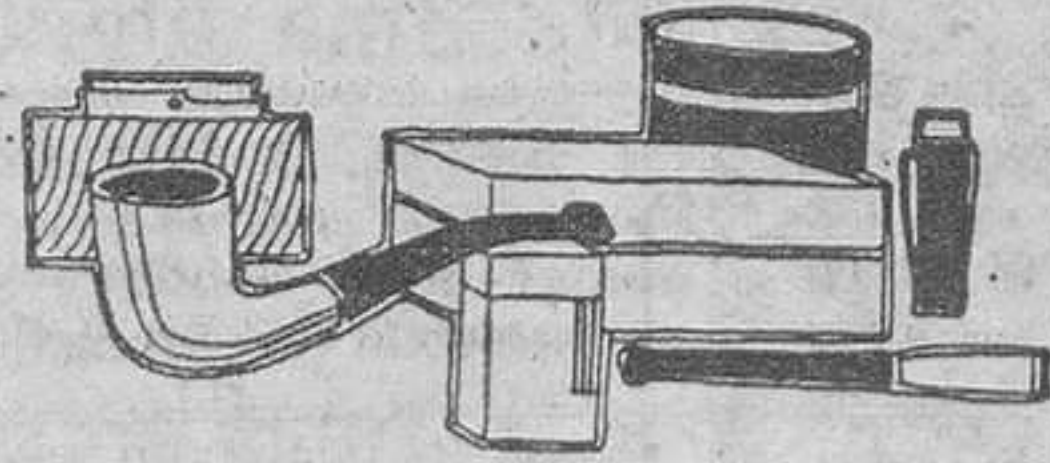

Para el fumador.

- Pitilleras.
- Pureras.
- Encendedores.
- Pipas.
- Ceniceros.



Para el ocioso.

- Cubiletes de dados.
- Bingos.
- Ajedrez.
- Cartas.
- Dominós.
- Juegos reunidos.

Para el deportista.

- Equipos completos para la práctica de todos los deportes, con sorteos de «Semanas de esquí en Francia» para los esquiadores.
- Tenis.
- Fútbol.
- Zapatería deportiva.

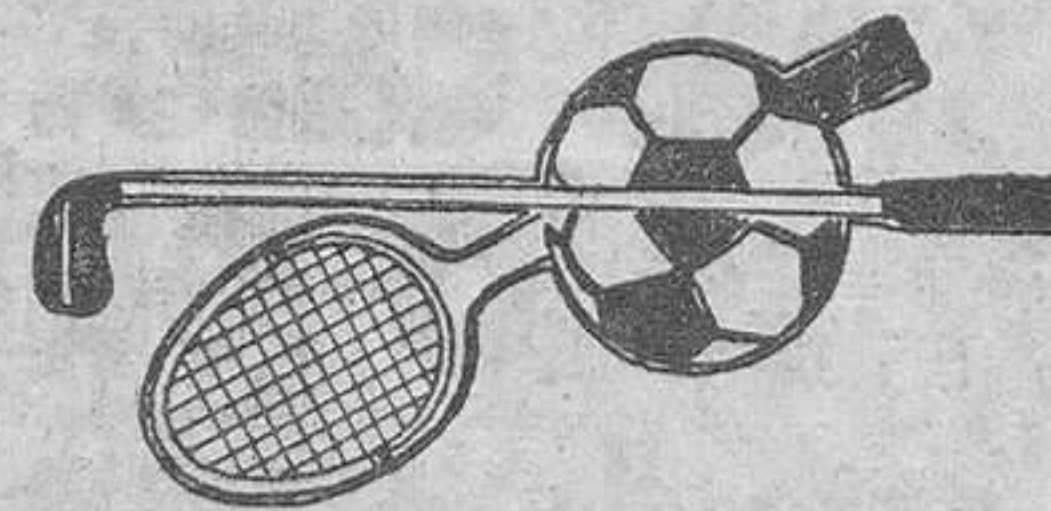

Para el automovilista.

- Encendedores.
- Botiquines.
- Auto-radios.
- Cabezales.
- Bombas de aire.
- Equipos de puesta a punto.
- Cajas de herramientas.
- Volantes deportivos.
- Guantes.



Para el «juguetón».

- Trenes eléctricos.
- Pistas de Coches.
- Mecanos.
- Aeromodelos.



Navidad: Todo para hacerla inolvidable.

Cara al voto de investidura

«UCD mantiene contactos con otros grupos», dice Arias Salgado

«La UCD mantiene contactos con otros grupos, de cara a la cuestión del voto de investidura», dijo Rafael Arias Salgado, secretario general de UCD en una rueda de prensa celebrada tras su mitin del pasado sábado en nuestra ciudad.

Añadió que «estos contactos no son para negociar, sino para saber las posiciones de ca-

da uno. Lógicamente —dijo—, los que no apoyan las elecciones apoyan el voto de investidura».

Sobre la posibilidad de un Gobierno de coalición con el PSOE, afirmó que «el PSOE se empeña en calificar la situación de catastrófica, porque tiene un gran interés en entrar en el Gobierno, y las conversaciones que mantenemos con el PSOE no son sobre este tema».

Sobre los últimos hechos militares de Madrid dijo: «Me tranquilizan las explicaciones dadas, porque parten de un análisis de la realidad que nos parece correcto.»

«Estamos «añadió» en un proceso de transformación de estructuras, y hay problemas graves, pero no con la suficiente entidad como para llegar a una involución.»

En otro momento, Rafael Arias Salgado señaló que «respecto al Estatut d'Autonomia de Catalunya, adoptaremos la posición que nos aconseja la coalición Centristes de Catalunya».

También dijo que «lo que ha salido en la prensa sobre contactos de UCD con Pedro Durán Farrell es absolutamente espúreo y ningún órgano legitimado de la UCD ha tenido contacto con él».

Agregó que «en este sentido, no hay nada que pueda afectar a la UCD de Catalunya, porque estas cuestiones las decide la UCD de Catalunya, y quien haya lanzado esos rumores, seguro que no pertenece a la UCD».

TELEVISORES

Liquidación continuada

Ptas.

- 19" sin UHF 4.500
- 19" con UHF 6.500
- 23" sin UHF 5.500
- 23" con UHF 7.500
- 20" con UHF 8.500
- 20" con UHF 9.500
- 24" con UHF 9.500
- 24" con UHF 10.500

TODOS GARANTIZADOS SENTIS

TALLERS, 67 T. 318-50-95
ARIBAU, 31 T. 253-21-08
BORRELL, 46 T. 241-02-55
JAIME FABRA, núm. 9 bis

PROPUESTA DEL PTC

Manifestación de apoyo al Estatut después del referéndum

El Partit del Treball de Catalunya, propondrá a todos los partidos catalanes la celebración tras la aprobación de la Constitución, de una manifestación de apoyo al proyecto de Estatut elaborado por la Assemblée de Parlamentaris. La propuesta fue efectuada por el secretario de Barcelona del PTC, José María Gordillo en el transcurso de un mitin celebrado ayer en el barrio de Verdún ante varios miles de personas. La manifestación que según Josep María Gordillo debería ser «masiva», tendría por objeto presionar para que las Cortes respeten al máximo la propuesta catalana especialmente en lo que se refiere a las competencias de la Generalitat.

A lo largo del citado mitin intervinieron también Emilia Amat, candidata a la alcaldía de Barcelona y Manuel Gracia, secretario general del PTC, quien se pronunciaron por el «sí» a la Constitución.

Alistamiento del reemplazo de 1979

La Oficina de Prensa de la Capitanía General de la IV Región Militar nos remite la siguiente nota con ruego de publicación:

«Se recuerda a todos los mozos nacidos en el periodo comprendido desde el 1.º de mayo al 31 de diciembre de 1959 y los nacidos entre el 1.º de enero al 30 de junio de 1960, la obligación que tienen de inscribirse para el Alistamiento del Reemplazo de 1979, durante la segunda quincena del mes de diciembre, en caso de no haberlo efectuado con anterioridad a dicha fecha.

«Esta inscripción podrán efectuarla por sí, o delegando en sus padres o tutores, en uno de los ayuntamientos siguientes:

- a) En el de su nacimiento.
- b) En el que estén empadronados sus padres o tutores, aunque el mozo no viva en él.

c) En otro distinto de los anteriores, donde vivan por razón de su profesión, estudios, artes, oficios u otra actividad accidental, pero, en este caso, debían haberlo efectuado en el primer semestre del año en curso.

d) En el de residencia de los familiares sostenidos por el mozo, si éste se considera con derecho a Prórroga de Primera Clase.»

Máquina fotográfica olvidada en un taxi

Augusto Puncernau, compañero de profesión y periodista de «Mundo Diario», se dejó ayer por la noche en el taxi que le trajo del aeropuerto hasta su casa, calle Sicilia, n.º 629-631, entre Caspe y Gran Vía, una máquina fotográfica CANON, modelo AE1, con una funda negra y un carrete finalizado. Toda persona que tenga conocimiento de su paradero llame a este teléfono: 226-52-86.

Eliminación sabor a cloro

INCORE Ricardo Flores
Av. Infanta Carlota, 153 / Tel. 239 24 13

Extraña muerte en Villarroel

A las cuatro de la madrugada del pasado sábado, ingresó en el Hospital Clínico el cadáver de Luis Hernández Hernández, electricista, de treinta años de edad. Según nos confirmaron en el propio hospital, el difunto presentaba un orificio de bala, al parecer de pistola, con entrada en la parte superior del pecho y salida por la espalda.

Según los familiares de la víctima, los hechos ocurrieron a las dos horas del sábado, cuando Luis Hernández, acompañado de un pariente próximo y un empleado suyo, salieron de un «pub» situado en la calle Villarroel entre París y Londres y se disponían a entrar en el vehículo propiedad del occiso. Al parecer tuvieron que forcejear con la cerradura del coche, ya que ésta se encontraba atascada. En ese momento, y siguiendo siempre la versión de los familiares, un individuo que se identificó verbalmente como policía, les ordenó ponerse de cara a la pared, a la vez que les exigía la documentación. Luis Hernández manifestó que la suya se encontraba dentro del automóvil, por lo que el supuesto agente le indicó que la cogiese, manteniendo a las otras dos personas de cara a la pared. Sonó un disparo y al girarse los que hasta ese momento estaban retenidos, vieron a Luis Hernández agonizante en el suelo. Avisado el «091» se procedió al levantamiento del cadáver y al traslado a comisaría de los dos acompañantes de Luis Hernández, donde permanecieron hasta las ocho de la mañana, según dicen, sin poder avisar a sus familias. Puestos en contacto con Jefatura de Policía y el Juzgado de Guardia no se nos pudo confirmar ninguno de estos extremos. El sepelio de Luis Hernández tendrá lugar hoy lunes en el cementerio del Norte.

Adiós al «aquelarre»

Finalizó el I Congreso Internacional de Ciencias Ocultas

Ayer finalizó en nuestra ciudad el I Congreso Internacional de Ciencias Ocultas (Hechicería-Brujería-Magia), que se celebró a lo largo de este último fin de semana, con la participación de los más destacados especialistas del tema.

En la jornada matinal Basilia Guinda hizo una demostración de lectura de poso de hojas de té y Madame Vera descifró manchas de tinta, que resultaron hasta el punto de que la hechicera tuvo que continuar, fuera de programa, con su demostración.

Ramón Simó disertó seguidamente sobre el proceso de las «Brujas de Salem», de cuyo proceso destacó que se había fraguado en un clima de tensión

propiciado por la amenaza india, la piratería, la subida de impuestos, la epidemia de viruela y, sobre todo, la ignorancia, que permitió los asesinatos masivos y torturas con que se dio fin a dicho proceso en la aldea americana.

La brujería en Catalunya fue objeto de un examen por parte de Javier Tomeo, quien diferenció las brujas de la meseta y las de la periferia y señaló que la brujería se practicó en nuestra región desde el siglo XII hasta la Ilustración.

Por la tarde siguieron las diferentes ponencias, sobre Quirología, por Lena Sinclair; los «Mitos esotéricos sobre el fuego», por Luis Utset; «Aparatos para detectar fantasmas», por John H. Cutten y «Drogas mágicas», por Joaquín Lizondo.

El Congreso finalizó con la entrega de diplomas a los asistentes.

Exposición de pinturas en el «Metro»

Mañana martes se inaugurará la exposición «Pintura Expo-Metro-Riera» en el vestíbulo Diagonal-Rambla Catalana de la línea V (acceso Rosellón). Dicha exposición podrá ser visitada hasta el 15 de diciembre. «Pintura Expo-Metro-Riera» se compone de treinta y cinco obras del barcelonés Marià Riera, empleado del «Metro».

Como es sabido, ésta no es la primera vez en que los pasillos del «Metro» son utilizados como «sala de arte». Recientemente finalizó la II Trobada Infantil de Pintura Mural, en la que más de cien jóvenes artistas de distintos colegios de E.G.B. convirtieron el corredor de enlace entre las líneas I y III-B de la estación de España en una verdadera galería de exposiciones.

Curs d'educació sanitària

Organizado por el Col·legi de Metges de Barcelona (GARS) y la Acadèmia de Ciències Mèdiques de Catalunya i de Balears, va a celebrar un Curs d'Educació Sanitària.

Dicho curso, que se celebrará del 8 de enero al 2 de abril, está destinado a profesionales sanitarios y a todos aquellos que estén interesados en una tarea de educación sanitaria de la comunidad.

Las inscripciones podrán efectuarse en el GAPS (P. Bonanova, 47), de 3 a 9 de la tarde, hasta el 15 de diciembre.

NECROLOGICAS



Fidela Gil i Punter

ha mort a Barcelona als 70 anys d'edat, confortada amb els Sants Sagraments i la Benedicció Apostòlica, el dia 2 de desembre de 1978. (A. C. S.) — Els seus aflligits: esposa, Ferran Balet i Benavent; fills, Montserrat i Jordi; fills polítics, néts, germanes, germanes polítiques, nebots, cosins i família tota ho fan saber a llurs amics i coneguts i els preguen la caritat de voler-la tenir present en llurs oracions. L'enterrament serà avui dia 4, a les 11 hores, a l'Església Parroquial de Sant Eugeni I, Papa, carrer Borrell, núm. 303, on es celebrarà la cerimònia religiosa per l'etern repòs de la seva ànima. A continuació es traslladarà el difunt al cementiri del Sudoest. No s'invita particularment.



Doña Mercedes García Baena

viuda de don Miguel-Angel Grafulla Salgado; ha fallecido confortada con los Auxilios Espirituales y la Bendición Apostólica, a los 71 años de edad. (E. P. D.) — Sus aflligidos: hija, Mercedes; hijo político, Guillermo Torres Lacambra; nietos, Gemma e Irene; hermana, Enriqueta; hermanos políticos, sobrinos, primos y demás familia, al participar a sus amigos y conocidos tan sensible pérdida, les suplican un recuerdo en sus oraciones y la asistencia al acto del entierro, que tendrá lugar mañana día 5, a las 9.30 de la mañana, en la Iglesia Parroquial de San Isidro, calle Urgel, núm. 176, donde se celebrará la ceremonia religiosa. Acto seguido se acompañará el cadáver al cementerio del Sudoeste. Casa mortuoria, calle Viladomat, núm. 170, 5.º, 1.ª No se invita particularment.



Doña Catalina López Martínez

viuda de José Lapeira Ginata, ha fallecido cristianamente a los 74 años de edad. (E. P. D.) — Sus aflligidos: hijo político José Yáñez; nietos, hermanas, sobrinos y demás familia, al participar a sus amigos y conocidos tan dolorosa pérdida, les suplican un recuerdo en sus oraciones y la asistencia al acto del entierro, que tendrá lugar mañana día 5, a las 11 de la mañana, en la Iglesia Parroquial del Espíritu Santo, Travesera de Gracia, núm. 403, donde se celebrará la ceremonia religiosa. Acto seguido se acompañará el cadáver al cementerio del Sudoeste. No se invita particularment.



Joan Coll i Florensa

que morí a Barcelona el passat dia 26 de novembre. (A. C. S.) — Els seus aflligits: vídua, fills i família tota, us demanen que el tingueu present en les vostres oracions i us fan saber que avui dil·luns a les vuit del vespre s'oficiarà una missa per l'etern descans de la seva ànima a la Parròquia de Sant Josep Oriol (Diputació-Urgell).



Don Alberto Dantart Lahoz

ha fallecido el día 3 de los corrientes, confortado con los Santos Sacramentos y la Bendición Apostólica. (E. P. D.) — Sus aflligidos: esposa Ana M.ª Doménech Sarró, hija Ana y demás familia, al participar a sus amigos y conocidos tan sensible pérdida, les suplican un recuerdo en sus oraciones y la asistencia al acto del entierro, que tendrá lugar hoy día 4, a las 10.30 de la mañana, en la Iglesia Parroquial de Sta. Joaquina de Vedruna, calle Francolí-Gleva, s.-n.º, donde se celebrará la ceremonia religiosa. Acto seguido se acompañará el cadáver al cementerio de San Gervasio. No se invita particularment.



José Ovidio Mayorga

escribano nacional, falleció en Buenos Aires (Argentina), con los Auxilios de la Santa Religión y Bendición Papal, víctima de atentado terrorista el 1.º de diciembre de 1978.



Don Julián Vistuer Bergua

ha fallecido en Barcelona, a los 86 años de edad, confortado con los Santos Sacramentos y la Bendición Apostólica. (E. P. D.) — Sus aflligidos: hermana María, hermanos políticos, Hilario Lacambra Prior y Genoveva Lacambra Riera; primos, sobrinos y demás familia, al participar a sus amigos y conocidos tan sensible pérdida, les suplican un recuerdo en sus oraciones y la asistencia al acto del entierro, que tendrá lugar mañana día 5, a las 11.30 de la mañana, en las Capillas del S.P.M.F., calle Sancho de Avila, núm. 2, donde se celebrará la ceremonia religiosa. Acto seguido se acompañará el cadáver al cementerio de San Andrés. No se invita particularment.



Francisco Iglesias Rodríguez

ha fallecido cristianamente a la edad de 77 años. (E. P. D.) — Sus aflligidos: esposa, Antonia Frutos; hijos, Francisco, Salvador y Emiliano; sobrinos, Marcelino y Fermín; hijos políticos, nietos y demás familiares les ruegan que tengan presente en sus oraciones y la asistencia al acto del entierro que tendrá lugar, hoy día 4, a las 4.30 horas de la tarde en la Iglesia de San Pedro de las Puellas (Pza. de San Pedro). No se invita particularment.



Santiago Molins i Romeu

vidu de M.ª Antònia Bracons i Cladellas, morí cristianament a Barcelona el dia 2 de desembre, als 62 anys d'edat. (A. C. S.) — Els seus aflligits: fill, Santiago; germanes, Maria vídua Lafarga, Ricard, Maria Dolors Astats i Consol; nebots, ties, cosins i família tota, ho fan saber a llurs amics i coneguts i els preguen el tingueu present en les vostres oracions. L'enterrament serà avui dia 4, a les quatre de la tarda, a les capelles del S.M.P.F. (carrer Sancho d'Avila, núm. 20), on es celebrarà la cerimònia religiosa per l'etern repòs de la seva ànima. A continuació es traslladarà al cementiri del Sudoest. No s'invita particularment.



Joaquim Sabater i Samsó

ha mort cristianament a l'edat de 33 anys, víctima d'accident. (A. C. S.) Els seus germanes, M.ª Angels i Josep-Ricard Rovira, i Pere; nebots, Ricard, Cristina i Mònica, i altres familiars, al participar als seus amics i coneguts tan sensible pèrdua, els agrairan el tribut un record en les seves oracions i l'assistència a l'acte fúnebre de cos present, que tindrà lloc avui dil·luns, a les 4 de la tarda, a la Capella del Cementiri Municipal. No s'invita particularment. La missa que tindrà lloc demà dimarts a les 8.30 del vespre a l'Església de Sant Felix, serà aplicada en sufragi per la seva ànima. Sabadell, 4 de desembre del 1978.

HERNIADOS

Aparatos Torrent, sin tirantes, bultos ni molestias (C.P.S. 23) CASA TORRENT Unión, 13, Rambla Catalana, 124, pral. Córcega, 296, pral. Barna.

más calor con sólo pulsar un botón



más sol... más calor... más economía...

MAXIMA GARANTIA

...PIDALO A SU PROVEEDOR!!



un paso firme y responsable para no retroceder

PARTIT DELS SOCIALISTES DE CATALUNYA (PSC-PSOE)

Subasta extraordinaria de Navidad

Días 12 - 13 y 14 de Diciembre de 1978, a las 17,30 h.
en Provenza, 310 - BARCELONA -



Pulsera de platino con brillantes
peso de los brillantes 20.10 Q. aprox.
Ptas. 700.000.



William Key (1520-1568)
Triptico Ptas. 450.000.



Antoni Tàpies (1923)
Técnica mixta 52 x 48 cms.
Ptas. 700.000.

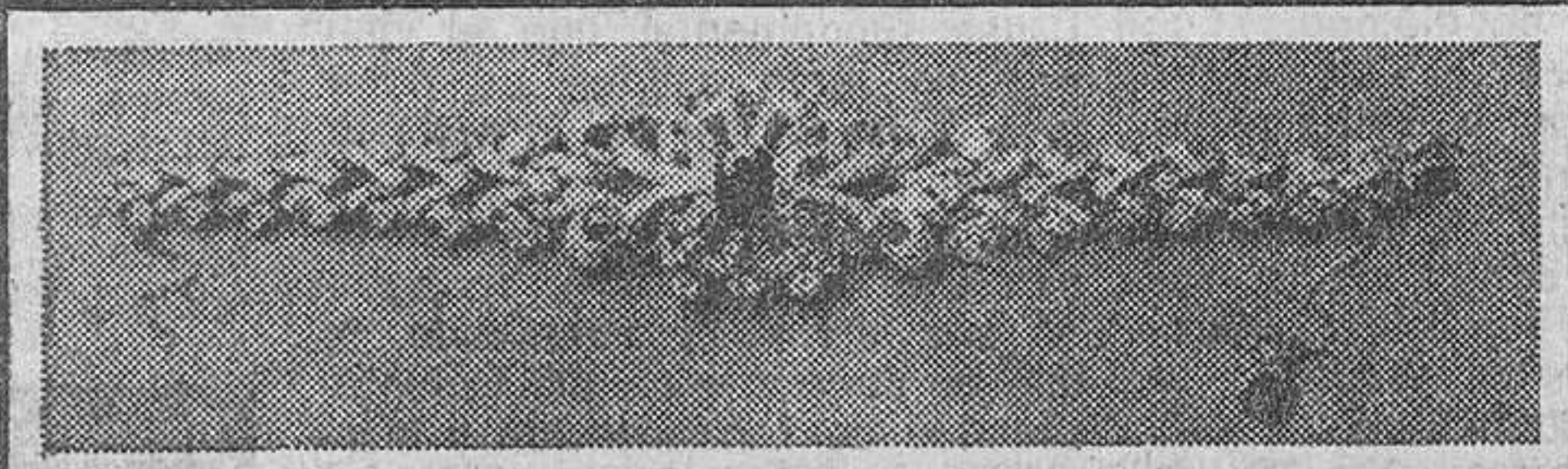

Pulsera de platino con rubí y brillantes.
rubí 5 Q. aprox. brillantes 12.29 Q. aprox.
Ptas. 600.000.

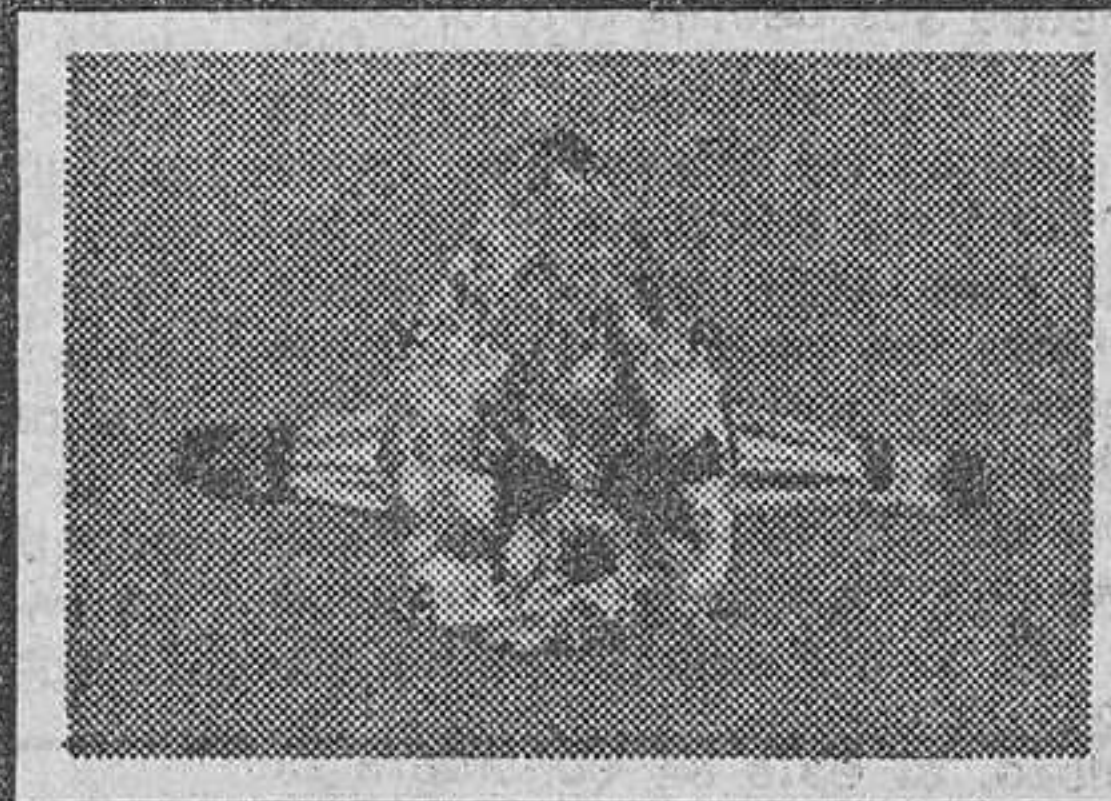

Diamante talla perilla de 3.20 Q.
Certificado del Instituto de Gemología
Español. Pureza I River Ptas. 2.200.000.

- 96 Obras de Mir, Graner, Rusinol, Meifren, Sorolla, Olga Sacharoff, Marilla, Canals, Carlos Vázquez, Anglada Camarasa, Terruella, Sunyer, Roig Soler, Colom, Porcar, Ventosa, Juan Serra, Pruna, Larraga, Santasusagna, Mompou, Prim, Carles, Barrau, Sotomayor, Grau Sala, Amat, Gabino, Rebull, Bosch Roger, Capmany, Mallol Suazo, Puigdemolas, Tàpies, Arranz Bravo, Bartolozzi, Cuixart, Gumoyart, Dalí, Giorgio de Chirico, William Key, A Van Nieuland, etc.
- 23 Lotes de Monedas, de oro y plata, antiguas, españolas y extranjeras.
- 15 Alfombras orientales, antiguas y modernas.
- 38 Lotes de porcelana y cerámica entre los que destacan varias piezas de Manises y Talavera, s. XVIII y Compañía de Indias.
- 15 Lotes de muebles antiguos.

JOYAS Y PLATA

- 25 Sortijas de brillantes, esmeraldas, perlas y rubíes
- 11 Pendientes de brillantes, esmeraldas, perlas, rubíes
- 31 Pulseras de brillantes, esmeraldas, platino, perlas, esmaltes, etc.
- 6 Collares de oro, brillantes, esmeraldas y perlas
- Cadenas, alfileres, colgantes, semanarios, cruces, etc.
- 1 Cubertería de plata
- 5 Juegos de café de plata
- 1 Juego de té de plata
- 6 Bandejas
- 2 Entremeseras
- 3 Soperas
- Jarrones, platos, joyeros, etc.

- 35 Marfiles orientales con algunas piezas de gran importancia.
- 11 Marfiles antiguos, orientales y europeos.
- 8 Piedras duras
- 14 Iconos
- Manuscrito original de Pau Casals, su diario correspondiente a todo el año 1902.
- 5 Lotes de Armas
- 7 Lotes de Arqueología
- 6 Bronces y esculturas, destacando una de Subirachs
- 18 Relojes de bolsillo, pulsera, sobremesa y pared
- Y, además 53 lotes varios que comprenden: aparatos científicos, instrumentos musicales, arte polinesio, muñecas antiguas, arte oriental, etc.

VISITE LA EXPOSICION

Con anterioridad a la subasta pública podrá Vd. examinar estos
y todos los lotes en nuestros locales de Provenza 310,
del día 1 al 11 de Diciembre de 9,30 a 13,30 y de 16,30 a 20 h.
Para información y suscripción de catálogos:



*Subastas de Arte y
Antigüedades*

Provenza, 310 - Tel. 216 07 50 - Barcelona

BAGES Y BERGUEDA

Federación de Padres de Alumnos

MANRESA. — La pasada semana, se realizó en Balsareny una reunión con los presidentes y miembros de las Asociaciones de Padres de Alumnos de 16 colegios nacionales de otras tantas poblaciones de las comarcas del Bagés y del Berguedà, para tratar diversos temas relacionados con la EGB

Al final de la reunión se decidió proceder a la suscripción del Acta fundamental de la Federación de Asociaciones de Padres de Alumnos de las comarcas del Bagés y del Berguedà, así como de los estatutos reguladores de su actividad y tramitar a la superioridad la documentación pertinente para su aprobación.

Igualmente, se consideran ampliamente las repercusiones que ha tenido la reciente publicación del Real Decreto 2151/1978, aparecido en el BOE el pasado 13 de septiembre, que regula provisionalmente la dedicación exclusiva del profesorado estatal de EGB.

A tal efecto se acordó, tras amplio debate sobre el articulado, así como las disposiciones complementarias y de modo especial las instrucciones emanadas de la Subse-

cretaría del MEC sobre su aplicación, cursadas a las direcciones de los centros, comunicar a las autoridades del MEC la posición favorable de dichas asociaciones y urgir su estricto cumplimiento por considerarse altamente positivas para la mejora de la calidad de la Enseñanza Estatal.

Se puso de manifiesto por los representantes asistentes, la diversidad de formas de aplicación de las citadas disposiciones en sus respectivas localidades y colegios, desde los que lo realizan de cinco a seis con alumnos los que lo hacen de doce a una, dedicado a actividades complementarias y los que se quedan de cinco a seis en el centro sin alumnos, lo que demuestra una clara evidencia del desconcierto existente en esta materia.

JORDI COMELLAS

Baix Llobregat: La Enseñanza

300 niños aprenden entre escombros

Un bidón hace los efectos de water

SANT BOI DE LLOBREGAT. — La situación de la Enseñanza no encuentra solución a los graves problemas que el Consistorio de esta localidad ha permitido que se crearan, al no exigir con energía a la Delegación Provincial del Ministerio de Educación y Ciencia la dotación necesaria de centros docentes para la población.

Los 300 niños del barrio Poblet (Marianao), que se encuentran sin la necesaria y debida plaza escolar, han sido recogidos —para tapar el expediente—, en un local de la calle Eusebio Güell, número 185. Este local fue adquirido por el Ayuntamiento hace años, para destinarlo a «Hogar de Ancianos». Para dar una idea de cómo se encuentran los 300 niños les bastará saber que están rodeados de escombros amontonados, sin agua ni luz y, por si parece poco, sin los más imprescindibles servicios, tales como lavabos y waters.

Por si lo expuesto fuera poco, cabe apuntar que el local carece de un mínimo de ventilación, por lo que es necesario sacar a los niños a la calle con el fin de que éstos puedan respirar un poco de aire, produciéndose los consiguientes trastornos motivados por las caídas, golpes e incluso algún que otro niño perdido. Otro aspecto es de que estos 300 niños han de utilizar como water un bidón viejo de los montones de escombros que les rodea.

Como ya es habitual en el Consistorio Santboiano, éste va dando largas al asunto, pasando

de un mes a otro sin solucionar el problema. La única solución que el Ayuntamiento les ha dado a los padres de los niños afectados es de que el próximo mes dispondrán de 4 aulas con carácter provisional en el Colegio Marianao, no estando dispuestos a admitir esta medida los interesados, por cuanto con ello tan sólo quedaría paliado el cincuenta por ciento de la cuestión.

En cuanto al profesorado de este sector, por medio de su portavoz y secretario general intercomarcal de panaderías de UGT, José Ros Díaz, piden disculpas por las lógicas molestias que puedan ocasionar al público consumidor.

Ramón PELLIN

CALELLA

Un «Casal» para la juventud

En la Asamblea Extraordinaria de socios de la Cooperativa Obrera de Consumo «L'Amistat», entre otros asuntos, se ha expuesto a los socios las gestiones que se vienen realizando acerca del futuro y ansiado «Casal l'Amistat», que está en proyecto de construcción en el céntrico solar propiedad de dicha cooperativa, que linda entre las céntricas calles Iglesia y Jubara, con una superficie total de unos 1.700 metros cuadrados.

El anteproyecto consta de sótanos, un parking capaz para 90 coches, una planta baja, una sala cine-teatro capaz para 280 personas, un bar social, una sala de exposiciones, unas salas de recreo, diversas secretarías para las diversas secciones culturales, sala de baile y otras dependencias. Primera planta: un gimnasio, biblioteca, sala de juntas, así como un parque y guardería infantil, así como otras instalaciones. En las plantas superiores están destinadas para la construcción de unas 50 viviendas.

La asamblea ha autorizado a la junta rectora así como a una comisión de socios, para que realicen las correspondientes negociaciones, a base de una permuta, con una importante caja de ahorros local, que ya ha manifestado su estar dispuesta a colaborar en la construcción de dicho «Casal», y en beneficio especialmente para toda la juventud calellense.

Miquel CABUTI

RECTIFICACION

Con relación a la crónica titulada «Denuncian gamberradas a los radioaficionados catalanes», publicada en estas páginas el pasado lunes día 27, en la que se mencionaba el nombre de l'Agrupació Radioaficionats Calella, como denunciante de la misma, dicha Agrupació, nos aclara que nada tiene que ver con el artículo en cuestión.

Nota de la Redacción: Consultado con nuestro corresponsal en Calella Miquel Cabuti, nos reafirma que dicha información es cierta, si bien la misma, en efecto, no procedió del Radio Club Calella, sino de las propias fuentes de nuestro corresponsal y de cuyo Club es socio y radioaficionado.

Descalcificación del agua
INCORE
Ricardo Flores
Av. Infanta Carlota, 153 / Tel. 239 24 13

Ripollet: 2.000 analfabetos

La escuela de adultos denuncia al MEC

RIPOLLET. — En la actualidad, Ripollet, un pueblo enmarcado en el Vallès Occidental, cuenta con la cantidad de 2.000 analfabetos. Ante esto nos preguntamos: ¿qué hace el MEC que no promociona más las escuelas de adultos?

La Escuela de Adultos de Ripollet ha tenido y está teniendo grandes problemas para poder funcionar normalmente y de éste modo prestar el servicio tan necesario como es el de enseñar para así poder vivir mejor.

Resulta lamentable que cuando estamos a un día escaso de votar una Constitución halla más de 200.000 analfabetos en toda Catalunya y más de 2 millones de trabajadores sin educación básica.

La Constitución dice en su artículo 27: La enseñanza básica es obligatoria y gratuita. Si esto es cierto, cómo entonces el MEC no da ninguna solución a este grave problema.

La Escuela de Adultos de Ripollet denuncia: La actitud intransigente del MEC y llama a defender a todos los trabajadores y a sus organizaciones, para poder lograr de una vez y para siempre.

● Una enseñanza básica para

los trabajadores. La ampliación de las escuelas de adultos.

● Dice no a las exclusivas según el decreto del Ministerio.

● Dice sí a los maestros especializados para poder impartir la enseñanza de adultos.

Y pretender con todo esto conseguir en breve plazo una enseñanza gratuita. Pero hasta ahora la realidad es bien distinta. En Catalunya sólo existen 150 maestros para dar clases de adultos.

Desde hace aproximadamente dos meses, se están impartiendo clases en numerosos barrios de Barcelona y comarcas, con las aulas repletas y sin poder cubrir toda la demanda planteada.

Asimismo son muchos los alumnos que el pasado año iban a clase por las noches, dadas por maestros de EGB, sin especialización y que este año se encuentran sin poder hacerlo.

Francesc EZQUERRA

Conflicto laboral

El Prat sin pan

EL PRAT. — Un nuevo conflicto laboral, esta vez en el sector panadero, está a la vuelta de la esquina. Al tiempo que se empieza a negociar el convenio provincial de panaderías (el próximo sábado tendrá lugar en los locales de la AISS de Barcelona una asamblea unitaria en la que participarán UGT, CC. OO. y CNT), la población de El Prat puede quedar desabastecida de pan a partir del próximo día 10 del presente mes de diciembre, ya que para esa fecha ha sido solicitada una huelga indefinida del sector. La noticia nos fue confirmada al término de una asamblea celebrada el pasado sábado en la sede local de UGT a la que asistieron representantes de todas las panaderías de El Prat así como de otras poblaciones del Baix Llobregat.

El origen del conflicto está centrado en la empresa Pratpan, que agrupa a una mayoría de propietarios de panaderías de la población, de cuya empresa seis trabajadores, incluido el delegado de UGT, han sido suspendidos de empleo y sueldo, alegando la patronal el bajo rendimiento de éstos. Según las mismas fuentes sindicales, la medida puede afectar al resto de la plantilla de la empresa, hasta un total de dieciséis trabajadores. Con anterioridad a estos hechos, los trabajadores habían reclamado a la patronal cantidades que oscilan entre las 70 y 80.000 pesetas por trabajador en concepto de atrasos del 22 % del complemento sa-

larial, según los acuerdos del Pacto de la Moncloa. En las negociaciones incluso se contó con la mediación del alcalde accidental señor Ferrer Bruguera, quien obtuvo de la patronal un no rotundo a las reivindicaciones de los trabajadores y a toda posibilidad de diálogo.

Así las cosas, es de prever y de temer para la fecha anunciada que el Prat quede sin pan, ya que el resto de panaderías que no están dentro de la empresa Pratpan nos han comunicado que van a secundar la huelga, y el suministro de pan a la población se va a hacer especialmente difícil si se tiene en cuenta que los demás trabajadores del ramo de la pobla-

ciones del Baix Llobregat se van a negar a hacer pan para El Prat mientras dure el conflicto, por todo lo cual los trabajadores de este sector, por medio de su portavoz y secretario general intercomarcal de panaderías de UGT, José Ros Díaz, piden disculpas por las lógicas molestias que puedan ocasionar al público consumidor.

Al margen del conflicto que se anuncia, alguien se interesó por otro aspecto relacionado con la pésima calidad del pan que se consume tanto en el cinturón de Barcelona como en El Prat, a lo que los trabajadores del pan, no sin ciertas reticencias de principio, contestaron abiertamente a la pregunta: «En primer lugar, se dijo de que la causa fundamental que el pan sea de mala calidad se debe a la mala calidad de su materia prima: la harina».

Si a esto añadimos que el pan contiene un 60 % de agua en vez del 40 % autorizado, y que se somete a un insuficiente proceso de fermentación y cocción, el resultado lo tenemos claramente cada día en la mesa de los sufridos consumidores.»

DOBANO

¿Por qué este poste para cercas metálicas ahorra tiempo y dinero?

El poste ARGA® ahorra tiempo y dinero, porque se instala en pocas horas y dura toda la vida.

Por qué se instala en pocas horas

Los postes convencionales deben cortarse a medida, soldarse, taladrarse o atarse adaptándolos al tipo de malla metálica que va a instalarse, o según se empleen como ángulo o soporte intermedio de la cerca. El poste ARGA, de modelo único, no precisa preparación alguna. Dispone de una sección constante, con cremallera en toda su longitud, que mediante accesorios tipo mecano colocados por simple presión, permite

el montaje de cualquier tipo de malla metálica, alambre, espino, enrejado o puerta standarizada. Consulte a su cerrajero o ferretero habitual.

Delegaciones: Barcelona: Rda. San Pedro, 58 Telf. 301 86 38. Madrid: C. Prado, 4 Telf. 221 51 46. Pamplona: Telf. 24 56 00. Valencia: Telf. 325 46 65. Sevilla: Telf. 27 32 28. Gijón: Telf. 36 57 11. Villagarcía de Arosa (Pontevedra): Telf. 50 02 74.

Por qué dura toda la vida

Los postes convencionales aunque se pinten constantemente, son vulnerables a los fenómenos atmosféricos. Sus cortes, agujeros o soldaduras son heridas abiertas propicias al óxido y a la corrosión. El poste ARGA, totalmente hermético y fabricado en perfil de acero de alta calidad, posee un acabado con doble recubrimiento de protección (galvanización + recubrimiento plástico especial) lo cual permite garantizar una duración ilimitada, sin mantenimiento alguno.

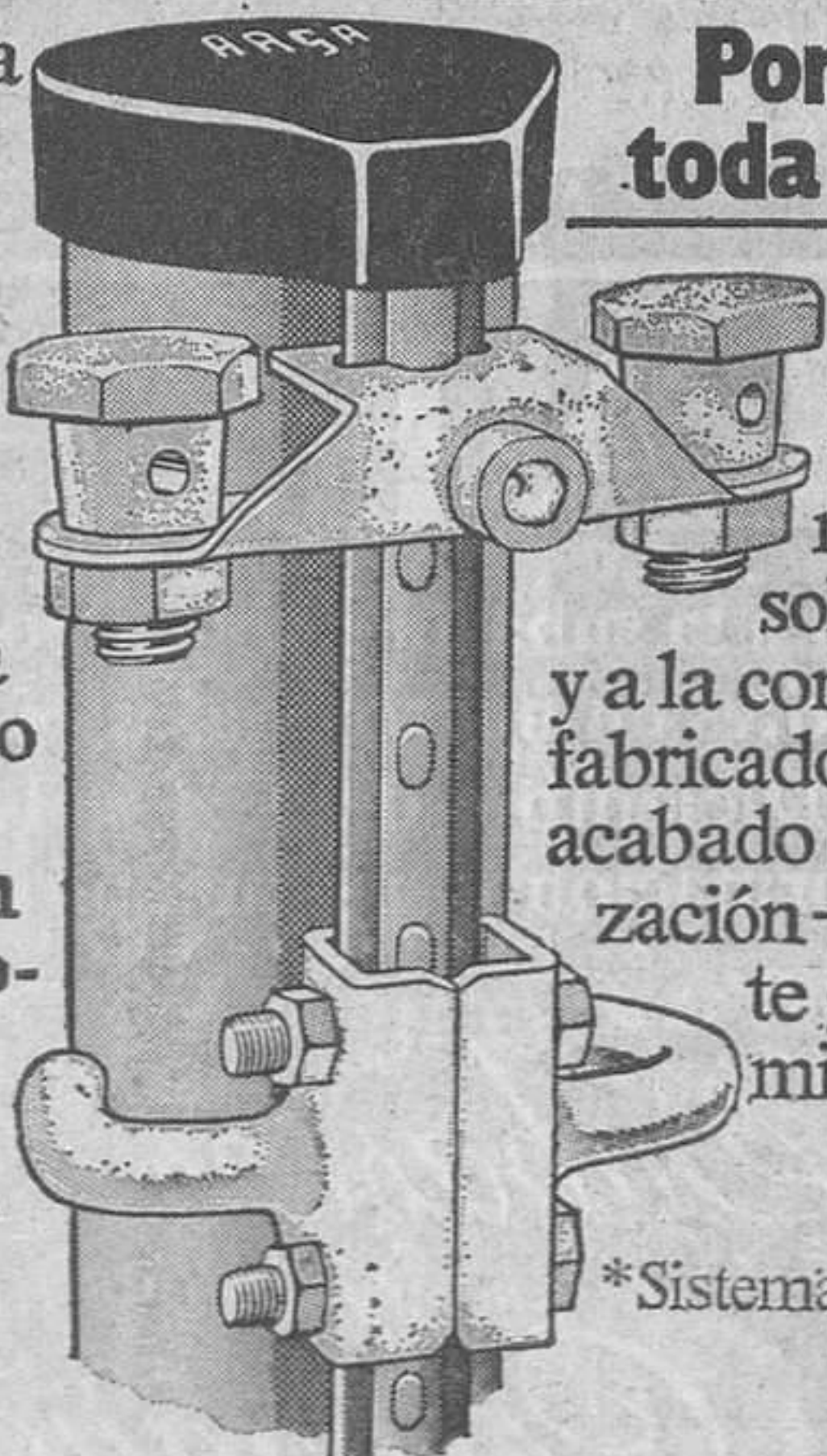

*Sistema patentado

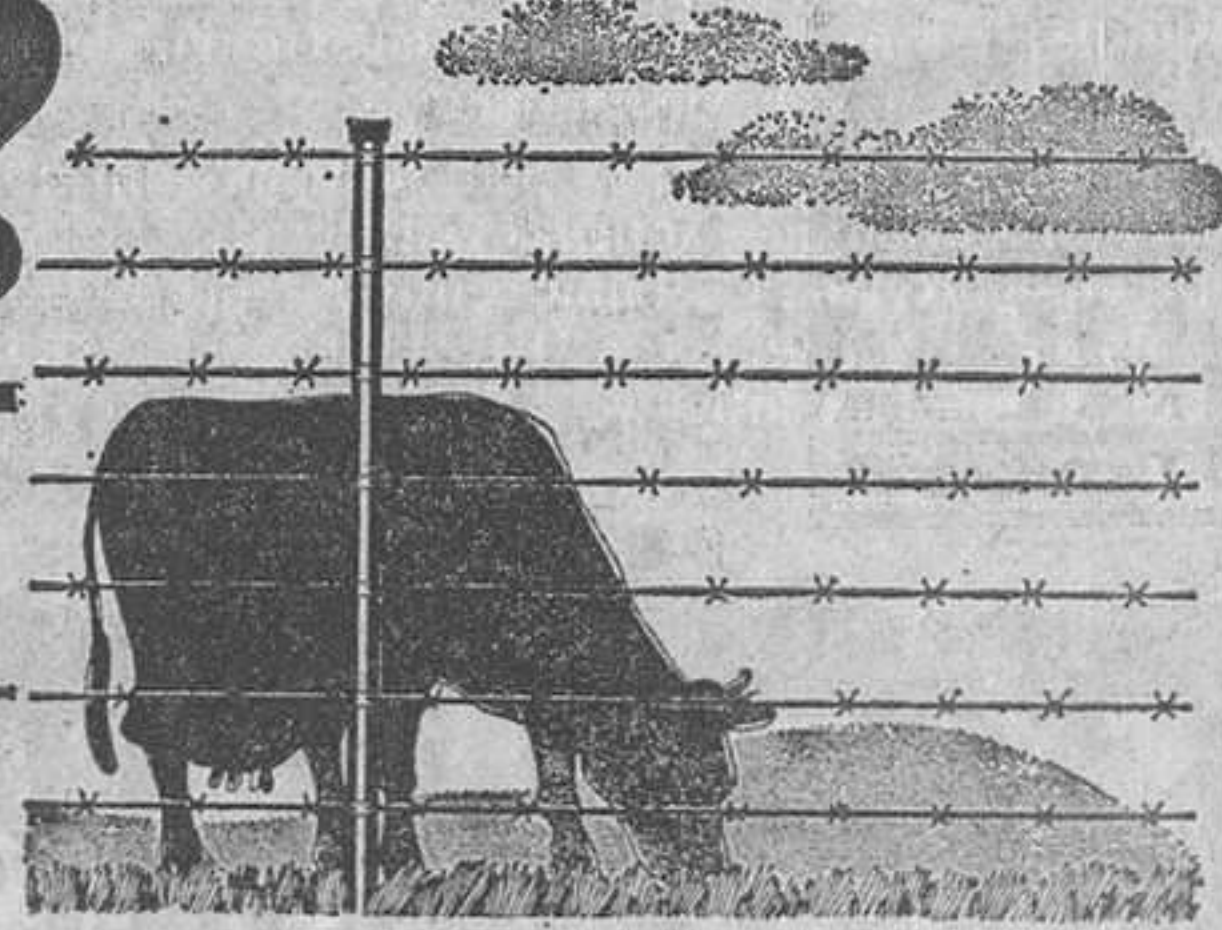

Cercados metálicos

RECLAMAN CENTROS Y PROFESORES

Los analfabetos ocupan el Ayuntamiento

GIRONA. — Desde hace quince días permanecen cerradas las seis escuelas de iniciativa privada, existentes en los barrios periféricos de Girona, para la enseñanza de personas mayores analfabetas. El motivo del cierre fue la protesta de los profesores voluntarios que, después de tres años de trabajar prácticamente gratis en espera de la oportuna intervención del Ministerio de Educación, se declararon en paro.

Durante la última semana, profesores y alumnos han realizado diversas actividades para llamar la atención sobre este grave problema que afecta a más de 17.000 personas adultas solamente en la ciudad de Girona y a más de 100.000 en las comarcas. A pesar de la existencia de estas cifras tan elevadas de analfabetos, el Ministerio de Educación no ha concedido más que dos profesores para la escuela de Salt, negándose a ampliar esta insuficiente plantilla y a crear escuelas oficiales para adultos.

Esta actitud ha sido denunciada por una nota del partido PSC-PSOE, calificándola de terrorismo al impedir el derecho de los trabajadores a la cultura. La misma nota afirma que el MEC ha ignorado olímpicamente todas las experiencias e iniciativas populares en el campo de la educación de los trabajadores en Catalunya y en nuestras comarcas, donde su actuación ha sido particularmente nefasta.

Entre las actividades llevadas a cabo por la Coordinadora de Escuelas de Adultos de Girona en estos últimos días cabe destacar la ocupa-

ción de las dependencias del Ayuntamiento durante un par de horas el martes por la tarde. El alcalde, señor Ribot, dialogó con los profesores y alumnos allí reunidos, ofreciendo su ayuda tanto económica como moral, comprometiéndose a pedir una vez más al MEC que reconsidere su postura, petición que consta en el acta del pleno reunido seguidamente.

Al día siguiente, miércoles, los profesores y alumnos se reunieron en las dependencias del Colegio Universitario, en número de unas ochenta personas. Por desgracia, la Coordinadora tuvo que lamentar después públicamente el inhibicionismo de los universitarios, pues solamente trece acudieron a la convocatoria de la misma. El jueves tuvo lugar la ocupación de las dependencias de la Delegación del MEC, con la esperanza de poder hablar personalmente con el delegado, señor Calsina. Pero éste se había ausentado inesperadamente a Barcelona. Es probable que estas actividades continúen durante los próximos días.

Pere MADRENY

Para ganarse adeptos

Rodríguez Sahagún habla en catalán

Girona. — En estos últimos actos en pro de la constitución, este mediodía en el Cinema Jardí de Figueras, ha tenido lugar un acto organizado por UCD que fue clausurado por el ministro de Industria señor Agustín Rodríguez Sahagún quien, de entrada, se captó la simpatía del medio millar de asistentes por cuanto inició su parlamento con frases en catalán, algunas de las cuales siguió prodigando en su disertación, referida a que su partido podía haber hecho una Constitución propia pero quiso que fuera de la concordia por cuyo motivo intervinieron todos los partidos políticos.

En cuanto a los aspectos cristianos de la misma dijo que Dios seguía estando presente en todas partes y en la Constitución a través de los capítulos que hacen referencia a los derechos humanos, ya que fue Jesucristo quien primero los predicó y ahora se recogen. Hablaron asimismo Joan Gich i Bech de Carreda, Anna Maria Oriol, Josep Ma-

ria Mesa, Joaquín Crumolls y Enric Galadí, todos ellos aportando argumentos para el Sí.

Por su parte, el Partit dels Socialistes de Catalunya PSC-PSOE esta mañana ha celebrado dos actos con la misma finalidad: uno en Sarriá de Ter, donde hicieron uso de la palabra, Just Casero, Lluís María de Pulg y Jaume Sobrequés, mientras en el «Grupo Hermanos Sabat» hablaron: M. Nadal, J. Paredes y Ernest Lluch, abogando por la necesidad del Sí en el Referéndum del próximo miércoles.

Además, mañana —hoy— lunes, a las 7.30 de la tarde, en el salón de descanso del Teatro Municipal de Girona, tendrá lugar un acto organizado por Centristes de Catalunya, en el que cuidará de la presentación Anna Maria Oriol e Intervendrán Maurici Durán y Martí Manuel Díaz, de UCC; José Valls y Antón Canyellas, de UDCA, y Marcelino Moreta y José María Mesa, por UCD. — Miguel GIL BONANCIA.

En La Selva y el Baix Empordà

Peligro de muerte para la industria corchera

El presidente de la Cámara de Palamós expone la dramática situación del sector

Un tratado por el que España establece el desarme arancelario con Portugal puede provocar la caída en picado de la industria corchera de La Selva y el Baix Empordà. El presidente de la Cámara de Comercio, Industria y Navegación de Palamós expuso la dramática situación del sector a los representantes del ministro para las Relaciones con la CEE que visitaron Girona.

La tradicional industria manufacturera del corcho, excluida del tratado de 1970 con el Mercado Común, no se beneficia de porcentaje alguno de bonificación arancelaria en sus ex-

portaciones, mientras que su gran competidora portuguesa ha disfrutado de unas rebajas progresivas hasta llegar a la supresión total del arancel. Esto quiere decir que la industria

corchera española —que es fundamentalmente gerundense— está trabajando con la desventaja de un 16 por ciento en relación a la exportación portuguesa.

El corcho, moneda política

La visita de representantes del ministro para las Relaciones con la CEE dio ocasión al industrial corchero don Juan Rutllan Pibernat, presidente de la Cámara de Palamós, para exponer pública-

mente las nuevas y graves amenazas que pesan sobre esa actividad cargada de historia. En Bruselas se nos dijo de forma muy clara —denunció el señor Rutllan— que habíamos quedado excluidos por presiones de otros países y que habíamos sido una moneda que había servido para pagar un precio político. Pero nuestra desagradable sorpresa es que, al cabo de ocho años de sufrimientos y desventajas, se nos hace servir una vez más como moneda política y se prepara un tratado bilateral con Portugal sin contar con nuestras opiniones.

Los industriales del corcho sostienen que no se pueden levantar las fronteras arancelarias con Portugal mientras España no juegue con las mismas cartas que el país vecino. Además del citado 16 por ciento de ventaja, Portugal tiene hoy una diferencia cambi importante respecto a España y unos costes de mano de obra inferiores a los españoles en un cincuenta por ciento. Entregar en esas condiciones a Portugal un mercado de 36 millones de personas de nivel adquisitivo elevado contra otro de menor población y nivel es aceptar, en frase de Rutllan, una competencia desleal en nuestra propia casa. Una competencia que posiblemente la industria corchotaponera no podría soportar.

Para agravar más la situación, se hallan en curso conversaciones con la EFTA para un tratado que sería copia del que se estableció en 1970 con el Mercado Común. La marginación del corcho en el contexto de la industria española puede ser, pues, de las que hacen época, y no es extraño que ya se alcen voces para entonar el réquiem por el sector, si se cumplen al pie de la letra tan fatídicas previsiones.

Se esperan las municipales

Después de la Constitución, ¿qué?

A tres días del Referéndum Nacional sobre la Constitución, la actividad política de esta fin de semana, se ha centrado, en todas las comarcas, en actos de los diversos partidos políticos, en busca del anhelo de que permita dar continuidad a un camino emprendido. Y también han aparecido anuncios en los que «Fuerza Nueva» expone sus razones para el «No».

Pero, detrás de los parlamentos se ha notado ya el deseo o necesidad, de aprovechar la oportunidad para iniciar adeptos o votos, para las próximas elecciones, que aunque no se sepa cuáles serán, son muchos los

que propugnan y esperan sean las municipales, ya que por este sector debe iniciarse la nueva orientación y administración.

Por ello, es preciso señalar, que los diversos actos organizados por el «Partit dels Socia-

listes de Catalunya» —PSC, PSOE—, para exponer sus razones para el sí, fueran encabezadas con el atractivo titular de «Después de la Constitución: ¿Qué?», con lo que se entra o se prepara la nueva etapa.

Podríamos decir que otro tanto vienen haciendo los otros partidos políticos en términos generales, y particularmente en los mítines que se dan en Girona ciudad, donde presentan ya un plan a aplicar para la población.

Mientras los nombres de candidatos a alcaldes quedan en rumores, en cambio los programas entocan claramente las necesidades, que van desde la enseñanza, hasta la sanidad, pasando por el cinturón de ronda las aguas residuales y los peligros de las inundaciones, la necesidad de un parador o centro privado que pueda atender a aquellos que desean o precisen pernoctar en Girona, las camas para hospitalización necesarias e incluso el problema aún vigente de la recepción de Televisión.

Peligra el Montseny

Montseny. — El abandono de animales y la explotación de los terrenos agrícolas cercanos al área Montseny-Guileries son dos graves amenazas que condicionan el futuro de la única reserva catalana de la biosfera.

Por lo que se refiere a los animales domésticos abandonados cabe decir que principalmente se trata de personas cansadas de mantenerlos en sus hogares y que aprovechan la salida dominical para soltarlos al pie de las carreteras próximas al Montseny o en alguno de sus muchos bosques. Con el paso del tiempo estos animales sometidos a una nueva vida en libertad, se convertirán en semisalvajes, llegando a constituir un grave peligro para las personas que viven por aquellos alrededores. La posterior reproducción de estas especies puede dar inicio a un ciclo natural que culminaría con el total salvajismo de los otrora perros o gatos falderos.

La declaración del Montseny como parque natural y su reciente reconocimiento por parte de la UNESCO, como reserva biosférica mundial no ha supuesto ningún tipo de mejora ni avance en la solución de estos problemas

Terrenos expoliados

El segundo problema se debe a la continuada explotación sufrida por los campos de cultivo agrícola de la zona. Sobre todo los campos de manzanos sufren pérdidas muy importantes que llegan incluso a la desaparición de plantaciones enteras. Precisamente en esta época las especies están atiborradas de fruta en su plena sazón por lo cual el objetivo es todavía más apetitoso. La explotación constante que sufren estos campos a manos de visitantes desaprensivos ha hecho que la mayoría de los propietarios del área pidiesen el cierre de sus tierras en un intento de evitar pérdidas mayores.

Ramón ROVIRA

GIL BONANCIA

Narcís-Jordi-ARAGO

PLATAFORMAS ELEVADORAS



TODAS:
• Cargas
• Medidas
• Alturas

Tels.
334 6772
333 2819

VINCA

Pte. Jaime Roig, 16, 1º Barcelona-28

AUTOMAVE, SA

C/. Séneca, 18 - Tels. 217 05 94-217 22 99

ESPECIALISTAS EN SALONES RECREATIVOS,
MAQUINAS EXPENDEDORAS
Y JUEGOS ELECTRONICOS



Pin Ball • Tocariscos
Billares • Chapolines
Aparatos infantiles
Futbolines • Máquinas
Expendedoras de
Bebidas, Tabacos,
Zumos, Palomitas,
Helados,...

Fabricación propia y
concesionarios de las primeras
marcas internacionales.

GIRONA

DIA 4

MITING

TEATRE MUNICIPAL
a les 19,30 hores

Parlaràn:

MAURICI DURANI GARCIA
President Territorial d'UCD a Girona

MARTÍ MANUEL DIEZ I LLORET
Secretari Territorial d'UCC a Girona

JOSEP VALLS RIBAS
Miembro Consejo Ejecutivo UDCA

JOSEP M. MESA I PARRA
Secretari General

Adjunt d'UCD a Catalunya

ANTÓN CAÑELLAS I BALCELLS
Diputat per Barcelona

MARCEL-LÍ MORETA I AMAT
Diputat d'UCD per Barcelona

SI,

A LA CONSTITUCIÓ DE LA CONCÒRDIA

CENTRISTES DE CATALUNYA

UNIO DE CENTRE DEMOCRATIC
UCC
UNIO DEMOCRATICA CENTRE ANPLI
UDCA



*La fineza de un vino escogido. El cariño
paciente de una elaboración. Y el alegre
encuentro de un bouquet excepcional.*

CASTILLO DE
Perelada

SUC. DE FRANCISCO QUINTANA YLZARBE

BARCELONA 37 - Lauria, 125-127 - T. 2155300* ■ MADRID 10 - Joaquín García Morato, 37 - T. 4467212* ■ GERONA Ctra. de Barcelona
22 - T. 202188 ■ P. DE MALLORCA - Guillermo Massot, 50 - T. 252080 ■ PALAMOS - Pl. de los Caídos, 6 - T. 314527

Hoy los partidos opinarán sobre el informe resultante de las alegaciones

El plan de ordenación estará aprobado antes de Navidad

LLEIDA. — Hoy, lunes día 4, los partidos políticos y asociaciones de vecinos y de comerciantes harán llegar a los Servicios Técnicos Municipales su opinión sobre los informes elaborados por el equipo redactor del proyecto del Plan General de Ordenación Urbana tras el estudio de las alegaciones presentadas al mismo durante su fase de información pública; este acuerdo fue adoptado días pasados en una reunión mantenida por las citadas fuerzas políticas y asociaciones con el Alcalde Corbella.

Como recordará el lector, existía un compromiso entre la «Comisión Municipal de Control y Vigilancia» y el Paer en Cap en el sentido de no demorar los trámites burocráticos que debía superar el proyecto de Plan puesto que ello pudiera haber supuesto serias dificultades para su gestión que, sin duda, recaerá sobre el futuro Ayuntamiento elegido democráticamente por los lleidanos; sin embargo, el plazo fijado, finales de junio, para dar a conocer el resultado de las alegaciones y proceder a su aprobación provisional fue incumplido por el Ayuntamiento levantando duras críticas en las que coincidieron partidos, asociaciones, entidades culturales y profesionales.

Sin que este extremo haya podido confirmarse, existen rumores acerca de una división dentro del Consistorio entre aquellos concejales que desearían afrontar la responsabilidad que les corresponde —y el alcalde se inclina en esta actitud— y aquellos que, sintiéndose com-

prometido con los detractores del actual proyecto, serían partidarios de su congelación; no obstante, parece que la mayoría opinión de los ciudadanos favorable al Plan será respetada y que antes de las próximas Navidades un Pleno Municipal hará su aprobación provisional. Si es así, el tema pasará a la Comisión Provincial de Urbanismo previo a su entrada en las competencias de la Generalitat, a quien corresponde ya la aprobación definitiva.

Informe-balance de las alegaciones

Pese al silencio mantenido por la Paeria hasta ahora, en el transcurso de la citada reunión los asistentes fueron conocedores de que el pasado mes de mayo el equipo redactor del Plan remitió al Ayuntamiento el informe-balance de las alegaciones presentadas; en este informe se efectúan algunos retoques en el proyecto inicial para subsanar defectos comprobados y para fa-

cilitar la posterior gestión del Plan.

Las alegaciones presentadas se encuadran de la siguiente forma:

— 1.417 alegaciones favorables al actual proyecto total o parcialmente. Son 1.118 las que se pronuncian afirmativamente a la totalidad, entre el resto existen ocho correspondientes a entidades que proponen alguna modificación general y otras cuatro que lo hacen modificando aspectos más concretos.

— 314 alegaciones contrarias total o parcialmente al proyecto, de ellas 309 corresponden a particulares afectados por alguno de los aspectos del Plan —un 50 por ciento solicita la retirada del proyecto— en la siguiente forma: un 70 por ciento son particulares cuyos solares son afectados por equipamiento, vías o zonas verdes, y el 30 por ciento por un cambio en la calificación del suelo.

— hay también 30 alegaciones que proceden de la huerta lleidana y seis relativas a la calificación de edificios histórico-artísticos (en cuanto a estos últimos constatamos el rumor que las atribuye, directa o indirectamente a la Diputación, hecho que la opinión pública merece que sea aclarado).

Criterios técnico-jurídicos

Un segundo informe, entregado por el equipo realizador del proyecto hace un par de semanas, establece los criterios técnico-jurídicos incorporados al proyecto como consecuencia de algunas modificaciones introducidas después del análisis de las alegaciones. Estos nuevos criterios, en resumen, son:

— adaptación del proyecto al reglamento promulgado hace unos treinta días desarrollando determinados conceptos de la Ley del Suelo.

— ampliación de la primera delimitación de suelo urbano prevista, ello significará que, sin modificar sustancialmente la superficie delimitada en el primer proyecto, se podrán facilitar las compensaciones —en volumen edificable o mediante otros sistemas— a aquellos particulares cuyos solares queden afectados por equipamientos o, en general, zonas de uso público.

— división de la huerta en cuatro zonas con el objeto de aplicar elásticamente aquel inicial criterio de limitar la edificabilidad a una superficie mínima de 10.000 metros y adaptarlo a las características de la producción agrícola. De este modo se dan más posibilidades para la construcción de viviendas rurales pero siempre condicionándolas a que su propietario acredite su carácter de pagés.

— respecto al segundo Polígono industrial, mantenimiento de su calificación pero estableciendo dos fases para que sea totalmente ocupado. Otro punto importante del encuentro entre partidos (PSUC, UCD, UDC-CDC, PSC-PSOE, PTE y ERC), asociaciones y Alcaldía fue el compromiso de esta última cara a que en el Plan no se establezca un programa de actuación rígido y cerrado sino que su carácter elástico no pueda decidir desde ahora la gestión futuro Ayuntamiento; en este sentido la correlación de fuerzas que salga de las próximas elecciones municipales será un elemento fundamental.

Magda BALLESTER

Sequía en el Pirineo

UCD pide la declaración de «zona catastrófica»

Lleida. — Las fuertes sequías que se han registrado en las comarcas pirenaicas, y que no han paliado totalmente las nevadas registradas durante los últimos días, ha dado origen a una movilización de las fuerzas políticas y sindicales para tratar de encontrar una solución a la situación planteada en dichas comarcas, donde, en conjunto, las pérdidas pueden alcanzar los mil millones de pesetas.

En este sentido, el diputado de Unión de Centro Democrático Manuel de Sárrega va a presentar una petición al Gobierno para que declare al Pirineo leridano zona catastrófica. El señor Sárrega centra en tres puntos su petición: que por el Ministerio de Agricultura se conceda una subvención de 3,50 pesetas/kilo para la compra de alfalfa; 6 pesetas por kilo para la compra de cebada, grano y pleno del Servicio Nacional de Productos Agrarios, y una subvención general para el fomento forrajero pratense, de forma que repercuta en todos los agricultores de las comarcas afectadas.

En segundo lugar, solicita que a través del Banco de Crédito Agrícola se concedan créditos mediante línea especial al Interés del 4,5 por 100 a los agricultores y ganaderos afectados, y, final-

mente, pide al Gobierno que declaren zonas catastróficas las dos comarcas del Pallars-Ribagorça y el Alt Urgell.

También otros grupos agrarios, como la Unió de Pagesos y la Cámara Agraria Provincial, han expresado su preocupación ante esta importante catástrofe para la economía pirenaica.

Canal de Balaguer

La Unió de Pagesos de la Noguera ha preparado para hoy lunes una importante reunión, que tendrá lugar en Balaguer, con la participación de representaciones de la Generalitat, Iryda, Obras Públicas y Confederación Hidrográfica del Segre, para tratar del futuro de las aguas del canal Algerri-Balaguer. Esta vía fluvial es de gran importancia para la comarca de la Noguera, teniendo en cuenta que el proyecto original de Joaquín Viola, promovido como presidente del Canal de Balaguer, ha tenido otra alternativa presentada por la Administración que tomando agua en el río Esera, pero que ha encontrado también fuerte oposición en tierra aragonesa. Posiblemente en esta reunión o mesa redonda se pueda alcanzar un poco de luz sobre el futuro de los regadíos de la Noguera.

Aurelio BAUTISTA

POR AQUI SE ESCAPA UN 40% DE LA ENERGIA DEL PAIS.

Jornadas técnicas del aislamiento en Barcelona

Gran Hotel Sarrí, Avda. de Sarrí, 48

Programa para hoy día 4 de Diciembre

- 18,00 horas
- Solemne acto inaugural y presentación de las Jornadas CONFERENCIAS
- «Problemática y Posibilidades del Aislamiento en nuestra Arquitectura» Por D. Rafael SERRA FLORENSA Dr. Arquitecto, Catedrático de Acondicionamiento y Servicios en la E.T.S.A.B., Director de la O.C.I. en el C.O.A.C.B.
- «Acrystalamientos Aislantes» Por D. Francisco HERRERA MARTIN Jefe del Servicio Vidrio Plano del CITAV
- Coloquio

ORGANIZA, CRISTALERIA ESPAÑOLA, S. A.



El 40% de la energía que gastamos en calefacción.

Esa energía que tanto nos cuesta. Y que estamos tratando de ahorrar por todos los medios. Por todos, menos por uno. El que mayor ahorro puede proporcionar y el más efectivo: El Aislamiento Térmico. En casas con Aislamiento Térmico puede gastarse del 35 al 40% menos de energía.

Y todo eso, sin imponer sacrificios. Sin bajar la temperatura.

Lo importante no es limitar el calor.

Lo importante es que no se escape. Por eso, el Decreto 1490 de 12-6-75 vino a hacer obligatorio el Aislamiento Térmico en toda casa de nueva construcción.

En toda Europa y América existen leyes similares que se aplican y se hacen cumplir. Y donde, hoy, el Aislamiento Térmico es el primer sistema de ahorro de energía.

Un sistema con todas las de la ley.

Aislar es ahorrar.



UNA CAMPAÑA INFORMATIVA DE (Cristalería Española, S.A.)

Con temperaturas de 12 y 14 grados bajo cero

Problemas en la recepción de electricidad en Sort

SORT. — El temporal de esta semana pasada ha causado graves perjuicios en la población de Sort, por el mal estado del servicio eléctrico. Como dato diremos que desde el pasado jueves Sort no posee la televisión por la mencionada deficiencia del fluido eléctrico.

Estas deficiencias han venido a agravarse estos días cuando las temperaturas oscilaban entre los 12 y 14 grados bajo cero. En la mayoría de las viviendas todavía se nutren de la electricidad que les suministra el Servicio Municipalizado de Electricidad, sin haber podido encender

ni las estufas y a duras penas los fluorescentes y la televisión ni se enciende, puesto que el fluido eléctrico de 220 W no llega a los domicilios ni a 150.

Otro tanto pasa por las calles de la población, en donde, por un lado, la falta de la suficiente fuerza y el abandono con que el ayuntamiento tiene a sus faros, hace que casi toda la ciudad esté a oscuras.

A consecuencia del vendaval que estos días ha azotado la zona, parece que se ha agravado la situación, y de momento se está trabajando por volver a normalizar el repetidor de la televisión, pero, de no buscar una pronta solución, pocas serán las familias que podrán contemplar la pequeña pantalla por falta de fluido.

Se han realizado toda clase de gestiones cerca del ayuntamiento, pero esto no da ni soluciones ni contestación a las múltiples quejas que diariamente llegan al Consistorio.

Los usuarios de este Servicio Municipalizado se quejan de que la mayor parte del día se encuentran sin luz por los continuos apagones. Y, por otro lado, las pequeñas industrias que deben de abastecerse de este servicio no pueden trabajar con normalidad, puesto que absorben gran parte del fluido solamente en las primeras horas del día y el resto se han de ver paralizadas.

Como ya habíamos informado hace unos días, una gran parte de la población todavía se abastece de este servicio municipal y el resto, así como las nuevas edificaciones, ya se les instala la electricidad de FECSA. Es por ello que un grupo de vecinos se han dirigido al municipio para protestar por este abandono, sin que por el momento el alcalde haya dado explicaciones al vecindario por estas deficiencias que se han agravado estos días, precisamente cuando más se ha necesitado a causa de las bajas temperaturas que han asolado las comarcas pirenaicas.

CERVERA

Inauguración de un parque infantil de tráfico

Cervera. — El director general de Tráfico, don José María Fernández ha inaugurado en esta ciudad un Parque Municipal Infantil de Tráfico, acorde a los que promueve la Jefatura Central de este departamento con la finalidad de introducir en las normas de circulación a todos los escolares. Asistieron también a la inauguración autoridades provinciales de la Jefatura de Tráfico y del Ministerio de Educación, así como las locales, directores de los centros educativos y junta de la Asociación de Padres de Alumnos.

El nuevo parque ocupa unos 2.000 metros cuadrados y su costo es de 2.500.000 pesetas. Sus vías están diseñadas de forma que presentan casi todas las circunstancias que se dan en la realidad y da cabida a gran parte de las señales del Código, constituyendo un estudio práctico tanto para aspirantes a conductores como para peatones.

SANTACANA

R. F. S.

EMPRESARIO

Cuando un país se desenvuelve en un marco de auténticas libertades, las consultas populares (Referéndums), se efectúan en días festivos.

Paradójicamente, la fecha del Referéndum Constitucional se ha previsto en día laborable (miércoles).

Cuando esto sucede, obligando a los empresarios a abonar cuatro horas a sus plantillas, para ir a votar en un momento de grave crisis económica, produciendo un quebranto más, a la maltrecha tesorería de las empresas, a nadie debe extrañar que manifestemos nuestra más firme repulsa a este proceder.

Con ello queremos dar fe de nuestra voluntad democrática, que debe pasar necesariamente por una igualdad de trato ante la Ley y no creemos justa ninguna discriminación.

Los empresarios, con la mayor firmeza, pedimos a los poderes públicos que las próximas consultas populares se efectúen en día festivo.

Y para esta ocasión recomendamos a los empresarios, que NO exijan el comprobante de voto a sus plantillas, en aras de propiciar la libertad de conciencia, evitando así, ser de alguna manera responsable de la compra de votos

SEFES
Patronal del Bajo Llobregat

Presidente de la patronal tarraconense

«El Gobierno está socializando el país», dice Francisco Llevat

Tarragona no queda al margen de la actual problemática económica. Su industrialización, desarrollada insospechadamente en los últimos años, y la amplitud de los servicios, especialmente en lo que se refiere al turismo, ha llevado consigo un desarrollo económico al que le afectan todas las incidencias en que la nación se ve inmersa. Por esto es importante saber la opinión de los empresarios en estos días en que se están dando los primeros pasos para el establecimiento de unos pactos económico-sociales. De ello nos habla Francisco Llevat, presidente de la Confederación Empresarial de Tarragona.

—¿Qué piensan los empresarios tarraconenses?

—Que vamos hacia una socialización acelerada a través de una política monetaria que, consciente o no, realiza el Gobierno. No tenemos más que observar la canalización del crédito hacia el sector público, lo cual es un grave peligro para la empresa privada. Si esta técnica no varía, el próximo mes de diciembre será un mes crítico para gran número de empresas, que se están asfixiando debido a esta incomprensible política gubernamental.

—Falta inversión. ¿Qué soluciones propugna?

—Yo diría que cuatro fundamentales. En primer lugar, una política monetaria ágil y fluida que facilite el crédito necesario a las empresas que desean invertir. Después, una legislación laboral que, con ser moderna, contemple la posibilidad de flexibilidad de plantillas y también la representación de los trabajadores en las empresas, como pasa en cualquier país del Mercado Común.

En tercer lugar, hay que buscar una disminución en los costos que permitan a las empresas obtener beneficios y a la vez atender las demandas de los trabajadores. Pensar que se crearán o ampliarán empresas para perder dinero es una solemne tontería, porque se pone en peligro tanto la estabilidad empresarial como la estabilidad

del trabajador y del empleo. Y, por último, una estabilidad social, que puede venir si se aprueba la Constitución, que permita la consecución de unos pactos por lo menos a tres años, en que todos nos pongamos de acuerdo para salvar la economía del país. Un pacto como el de la Moncloa, de un año de duración, es casi inoperante, pues prácticamente no da tiempo a resolver los problemas.

A. TORREBADELLA

105 pesetas por litro

Unió de Pagesos considera insuficiente el precio «oficial» del aceite

Los representantes del «sector de l'oli» de la Unió de Pagesos manifestaron al director general de Producción Agraria de la Generalitat, Jordi Peix, su fuerte preocupación por el bajo precio fijado para el litro de aceite por el Ministerio de Agricultura. Los miembros del sindicato payés, que se reunieron el pasado martes con el señor Peix, afirmaron que el precio de 105 pesetas por litro fijado por el Ministerio puede provocar el abandono de gran cantidad de tierras dedicadas al cultivo del olivo, así como un trastorno irrecuperable para el campesino al ser este precio muy inferior a los costos de producción. Ya en un estudio realizado en 1975 por la UP, el precio fue fijado en 110 pesetas, lo que pone de manifiesto la insuficiencia de las 105 pesetas por litro establecidas para la actual campaña por el organismo central.

Josep Tarradellas había llegado a la capital del Baix Ebre a media tarde del sábado, reuniéndose con el Comité Ejecutivo del Consell y celebrándose una primera sesión de trabajo con el plenario del mismo, que se prolongó hasta pasadas las siete y media de la tarde, hora en que se retiraría al parador del Castillo de la Zuda, donde pernoctó. El presidente estaba acompañado por el secretario general del Govern Català, Josep Maria Bricall y el secre-

tario de Relaciones Políticas de la Presidencia, Romà Planas. Había cierta expectativa en torno a la reunión del domingo, dado que el día anterior y tras dejar resueltas algunas tensiones de carácter interno, el presidente había anunciado su propósito de plantear el tema del inicio del diálogo con Aragón y en la mente de los sesenta miembros del Consell existía la preocupación de que pudiese sobre la mesa la cuestión del trasvase del Ebro.

Sesión a puerta cerrada

No se conoce detalladamente el desarrollo de la sesión, celebrada a puerta cerrada, y que se prolongó hasta pasado el mediodía, pero parece que se llegó al acuerdo, entre el presidente y el Consell del Ebre de que en modo alguno podía plantearse por ahora el tema del trasvase del Ebro, aunque sí el diálogo entre la presidencia de la Generalitat y la Diputación General de Aragón, y si bien antes de darse ningún paso Tarradellas se reunirá nuevamente con el Consell del Ebre.

Nuevos decretos

En estos términos, se expresó el presidente en rueda de prensa celebrada el término de la sesión de trabajo en el Ayuntamiento de Tortosa. Tarradellas, anunció que en la reunión del «Govern de la Generalitat» de hoy lunes se aprobarían tres decretos: el primero creando el Consell de l'Ebre como órgano de representación unitaria de las cuatro comarcas ribereñas dentro de la Generalitat; el segundo nombrando a los 60 integrantes del pleno del Consell que, según confirmó, recibirán sus nombramientos antes del jueves; y el tercero estableciendo un comité ejecutivo de doce personas, como órgano de trabajo, al que se encomendaría como primera labor la redacción del proyecto de reglamento de Régimen Interior del Consell que, previa la

aprobación del Plenari se sometería a la ratificación del Consell Executiu de la Generalitat.

Todo este trabajo, así como los debates por separado en el seno de cada una de las cuatro comisiones comarcales, debe llevarse a cabo dentro de las próximas dos semanas, para proceder, seguidamente, al acto público y solemne de constitución del órgano intercomarcal del Ebro. Según anunció el presidente, todos los trabajos relacionados con estudios y planificación de estas comarcas, actualmente en curso, y en manos de la Diputación de Tarragona, serán transferidos al Consell del Ebre, preveyéndose, asimismo la dotación económica suficiente para el funcionamiento de subestructuras internas, tanto administrativas y de gestión como técnicas.

Trasvase

Tarradellas hizo especial hincapié ante los periodistas en el hecho de que no se había hecho referencia alguna a las aguas del Ebro y mucho menos al trasvase, aunque él consideraba que ésta era cuestión de estudiar con serenidad y ecuanimidad. «Existe el propósito —dijo el presidente— de iniciar un diálogo con Aragón y, a tal efecto, me desplazaré a Zaragoza u otra ciudad aragonesa, cuando sea invitado por la Diputación General. Pero, en cualquier caso, antes me reuniré con el Consell del Ebre en mi próxima visita a Tortosa. La Generalitat no tomará ninguna decisión sin previamente discutirlo con las gentes del Ebro.» Tras hacer hincapié en la voluntad de diálogo, del temperamento pactista catalán y que la verdad absoluta esté siempre compartida, añadió que no deben aceptarse propuestas que no puedan ser aceptables y que como condición fundamental se respetarán siempre los derechos adquiridos.

Resultados positivos

En los medios políticos de las comarcas del Ebro, se estima que el resultado de la visita de Tarradellas ha sido altamente positiva, por un lado al arrinconar las tensiones pre-

existentes, consolidando la unidad del Consell del Ebre, y por el otro que los políticos de estas tierras han convencido a Tarradellas la prioridad de poner en marcha el Consell y obtener unos primeros resultados tangibles que spongan el relanzamiento económico y social de las mismas, antes de hablar de las aguas del Ebro.

Continuando su visita por esta comarca, el presidente Tarradellas se desplazó en la tarde del domingo a las localidades de El Perelló y l'Ampo-

a. A primera hora de la noche el presidente Tarradellas inició su viaje de retorno hacia Barcelona.

Josep BAYERRI RAGA

CON GRAN EXITO

Conferencias ecológicas en centros escolares

Tarragona. — Desde hace casi cien años existe un real decreto, que no ha sido derogado, en el que se obliga a impartir enseñanzas en las escuelas sobre temas referentes a la conservación de la naturaleza y a la conservación de animales y plantas.

Desde hace pocos días en Tarragona se ha puesto en práctica esta disposición, y la Sociedad Protectora de Animales y Plantas está realizando en centros escolares una serie de conferencias como campaña de introducción ecológica, conferencias que corren a cargo de María Teresa Rodríguez de Cambor. El éxito alcanzado por estas conferencias ha sido tan destacado que son muchos centros escolares que han solicitado ya a la Sociedad Protectora de Animales que extiendan esta labor por lo que una vez más Tarragona se ha hecho pionera en esta misión hoy tan de moda de defender nuestra ecología.

TORREBADELLA

Filtración de aguas
INCORE
Ricardo Flores
Av. Infanta Carlota, 163 / Tel. 239.24.13

La col·lecció que no vam poder llegir a l'escola.

LES MILLORS OBRES DE LA LITERATURA CATALANA

Fa temps que hauríem hagut de llegir aquests llibres. Perquè són imprescindibles per a tothom que vulgui conèixer la nostra cultura. Són, certament, obres que hauríem hagut de llegir a l'escola: tots sabem per què no va ser així. Finalment, però, els tenim al nostre abast. I al dels nostres fills.

Ara, Edicions 62 i «la Caixa», avançant-se en la tasca de recuperació i normalització de la cultura catalana, fan possible aquesta col·lecció en la qual s'inclouen de manera sistemàtica, les obres i els autors fonamentals de la Literatura Catalana de totes les èpoques.

Una edició popular
Posar aquesta col·lecció a l'abast de tothom volia dir realitzar una edició popular a preus assequibles. Això ha estat possible gràcies a la col·laboració entre EDICIONS 62 i la CAIXA DE PENSIONS.

Cada mes, es posarà a la venda dos volums de la col·lecció, fins a completar la sèrie ja preparada de 50 títols.

El subscritor de la col·lecció tindrà dret a l'obsequi del segon volum, «Antologia Poètica», de Salvador Espriu, en adquirir els tres primers volums. Posteriorment el subscritor de la col·lecció gaudirà de l'obsequi d'un volum de cada deu.

La col·lecció ha sortit el mes de novembre amb aquests tres primers títols:

Joan Maragall, *Elogi de la paraula i altres assaigs*. (Preu 160 ptes.)

Salvador Espriu, *Antologia poètica*. (Preu 125 ptes.)

Jaume Roig, *Espill o Llibre de les Dones*. (Preu 175 ptes.)

El títol següent seran:

Prudenci Bertrana, *Jo! Memòries d'un metge filòsof*.

Enric Prat de la Riba, *La nacionalitat catalana*.

Jacint Verdaguer, *L'Atlàntida*.

Narcís Oller, *Contes*.

Anònim, *Curial i Güelfa*.

Pere Calders, *Cròniques de la veritat oculta*.

Carles Bosch de la Trinxera, *L'heureux Noradell*.

Carles Riba, *Clàssics i moderns*.

Josep Carner, *Antologia poètica*.

És una aportació de "la Caixa" i Edicions 62 a la nostra cultura.

Hotel Montarto. La inversión que se disfruta todo el año.

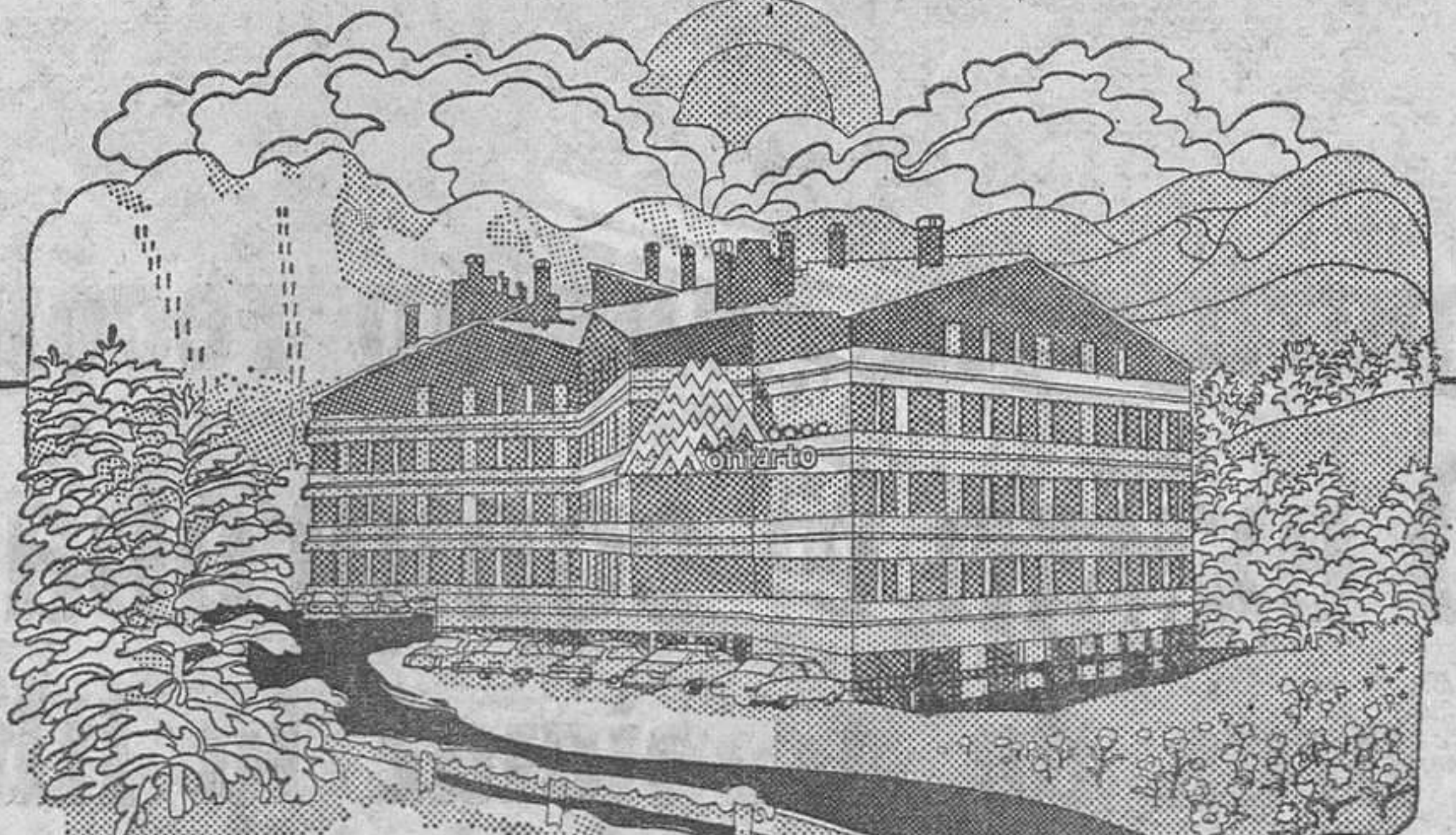

Comprar una participación del Hotel Montarto es invertir en el corazón de Baqueira-Beret

Efectivamente. Hoy en día hay pocas inversiones tan disfrutables como una participación del Hotel Montarto, en Baqueira-Beret. En este corazón nevado. A pie de pistas. En plena nieve. Si conoce Baqueira ya la habrá disfrutado muchas veces esquiando. Pero si no la conoce a fondo, hay mucho que decir de la calidad de su nieve, la cuidada preparación de sus pistas y la categoría de sus instalaciones.

La inversión que le proponemos es comprar una participación del Hotel Montarto. Poseer una participación es tener todo un hotel a su servicio. Una participación del corazón de Baqueira. Si desea una información más amplia, venga a nuestras

oficinas, llámenos por teléfono, o remitanos el cupón adjunto:
En Barcelona: HOVASA. Hoteles Valle de Arán, S.A. Via Augusta, 17-19. Tel. 218 03 00
BAQUEIRA-BERET. Paseo de Gracia, 2. Tels. 318 27 76 y 302 01 26.
En Baqueira-Beret: HOTEL MONTARTO. Tel. (973) 64 50 75.

Montarto
Hotel Montarto
A su entera propiedad.

Domicilio
 Población
 Deseo recibir más información

Asegúrese sus próximas vacaciones de Navidad en la nieve.

Nombre: _____
 Apellidos: _____
 Calle: _____
 Población: _____
 Provincia: _____
 Teléfono: _____

Exposición de Anticuarios de Barcelona

Homenaje al Decano de los Anticuarios

Reales Atarazanas

Del 7 (tarde) al 17 de Diciembre



Esta Navidad
ANTIGÜEDADES

EN MARZO

Suárez podría visitar la URSS

Según Informaba ayer el diario madrileño «El País», el presidente Suárez proyecta viajar a Moscú en el transcurso de 1979, tras una visita que efectuará el ministro de Relaciones Exteriores, Marcelino Oreja, en el próximo mes de enero.

La visita de Oreja a la Unión Soviética se interpreta como un intento de mejorar las relaciones entre los dos países, algo deterioradas tras la publicación de algunas noticias sobre las actividades de la KGB en España. En Moscú se considera que la relación entre la URSS y España debe ser defendida y resuelta por instancias mayores de Gobierno, con una nueva dinámica política.

Este giro hacia un mejor entendimiento entre Madrid y Moscú se inició, hace unos días, con la visita a la URSS del ministro de Comercio, señor García Díez, que mantuvo una entrevista con Kossiguin, calificada de dura y en la que se registraron algunos enfrentamientos verbales, pero que sirvió para relanzar algunas negociaciones paralizadas.

Según «El País», el presidente Suárez dedicará mayor atención a los asuntos internacionales, una vez aprobada la Constitución. Su viaje a la URSS se prevé para febrero o marzo, tras una visita a Madrid de Andrei Gromiko.

TRAS EL 6-D

Lucha por el poder en la derecha

- Abril Martorell prefiere la investidura de Suárez, mientras Fernández Ordóñez postula la convocatoria de elecciones generales
- Sectores importantes de UCD propugnan un pacto de Gobierno con Areilza, Osorio y Fraga

Madrid. — Abril Martorell y Fernández Ordóñez parecen dispuestos a enfrentarse en una lucha sin cuartel tras el referéndum constitucional que se celebrará el próximo día 6. Según todos los observadores políticos, la guerra entre los dos ministros es abierta y sin posibilidad de acuerdo. El presidente Suárez se podría ver obligado a escoger en las próximas semanas entre uno u otro si no existe

una solución intermedia. Abril Martorell quiere que el actual Gobierno —con leves cambios— siga hasta 1981, mientras que Fernández Ordóñez exige elecciones generales inmediatas. También dentro de Alianza Popular y por parte de otros políticos de derechas: Osorio, Areilza, etc., existen diversas opiniones sobre las alianzas y las contraalianzas que podrían hacerse después del día 6.

con casi total seguridad, la posibilidad de un Gobierno de coalición entre UCD y el PSOE tras las elecciones generales.

Frente a esta postura de convocar elecciones generales, está la que propone que se haga la investidura únicamente y que continúe interinamente el presidente Suárez hasta junio de 1981, fecha en la que acaba su mandato de acuerdo con las leyes con las que fue designado. Esta es la postura de Abril Martorell, el hombre fuerte del Gobierno, y la que también defiende Garrigues Walker.

Este último ha afirmado estos días que «es necesario acostumbrarse a la interinidad durante un tiempo». Desde fuera, esta postura está apoyada por Convergència Democràtica de Catalunya y muy especialmente por Jordi Pujol, que ha dicho que lo mejor que puede hacer Suárez es presentarse a la investidura.

Si las cosas fueran bien en el país, seguramente no se darían estas posturas tan diferentes. Pero la misma oposición parlamentaria vacila entre estas distintas soluciones. Nadie parece tener la solución ideal. El país no responde como una rueda bien engrasada a las soluciones de los políticos y esto crea malestar y luchas por el poder. Los últimos acontecimientos en las Fuerzas Armadas y en la Iglesia no han hecho más que complicar las cosas. En algunos momentos los insultos entre Fraga y Abril Martorell, por un lado, y entre Guerra y Carrillo, por otro, han podido dar la sensación de que «van a morderse unos a otros».

titución. Se podría hacer un Gobierno basado en nuevas alianzas y las soluciones económicas y sociales a la actual crisis podrían ser más eficaces.

Mientras tanto, la campaña para el referéndum ha servido para dejar en claro que la derecha española no está dispuesta a venir cediendo desde la muerte de Franco, la mayor parte de la a ir más allá de lo que ha las veces contra su voluntad. El Gobierno de Suárez y los dirigentes de centro-derecha, principalmente la Iglesia, han tenido que hacer un verdadero esfuerzo para frenar la ofensiva de la derecha franquista, que parecía estar «dormida» desde que comenzó la reforma política, pero que ha demostrado que estaba sólo dormitando.

El miércoles, día 6, se culmina la etapa de la reforma política con el referéndum constitucional. La curiosidad política sobre esta votación está centrada, sobre todo, en los niveles que puedan alcanzar la abstención y el no, sobre todo en las zonas más conflictivas, principalmente en Euskadi. Sin embargo, los políticos dan ya por realizado este referéndum —salvo que ocurra algo imprevisible— y toda su atención se dirige hacia lo que pasará posteriormente.

Lucha por el poder

La lucha por el poder dentro de la derecha española no tiene precedentes desde hace 40 años, es decir, prácticamente desde que Franco fue nombrado jefe del Estado en plena guerra civil. La acumulación de

problemas prácticos es tan acuciante y la situación tan crítica, que ninguno de los políticos de derecha o de centro-derecha coincide con sus compañeros de partido en las soluciones a llevar a cabo.

Concretamente, en el Consejo de Ministros del pasado viernes, la división entre los miembros del Gobierno fue abierta y cruda, en relación con la necesidad o no de convocar elecciones generales inmediatamente. Da la sensación de que la mayoría de los ministros han estado esperando la ocasión de la aprobación de la Constitución para «descubrir» su juego.

Hoy el presidente Suárez, a la vista de la división observada el viernes pasado, y seguramente después de consultar directamente con el Rey este fin de semana, ha convocado a los

ministros a una sesión «informativa», donde se hablará casi exclusivamente de estas cuestiones: elecciones generales inmediatas, investidura y elecciones municipales, o investidura y elecciones generales antes de un año. No parece que existan otras alternativas.

Elecciones generales o interinidad

Para el ministro de Industria, Rodríguez Sahagún, la división en el Gobierno y en UCD es evidente y él mismo estaría a favor de unas elecciones generales.

Sin embargo, el verdadero dirigente de esta postura es el socialdemócrata Fernández Ordóñez, cuyas conversaciones con el ala derecha del PSOE parecen haberse acelerado en las últimas semanas, buscando,

Ofensiva constitucional en toda España

Referéndum: Los días finales

A lo largo del último fin de semana las diferentes organizaciones políticas desarrollaron la última gran ofensiva de cara al referéndum del próximo miércoles, explicando las causas que les llevan a votar «sí», «no», o a abstenerse en la consulta. Varios ministros tomaron parte en los actos de UCD, mientras que el Partido Socialista y Comunista intervinieron en San Sebastián y Bilbao, respectivamente. Asimismo diversos grupos situados en los extremos del abanico político patrocinaron la opción negativa.

El ministro de Transportes y Comunicaciones, Sánchez Terán, participó, juntamente con José Luis Alvarez, alcalde de Madrid, en un mitin organizado por UCD en Salamanca apoyando el voto afirmativo en el referéndum del miércoles. «La aprobación de la Constitución será un golpe moral y político contra el terrorismo», declaró Sánchez Terán, que en otro momento destacó que la Constitución mantenía la unidad indisoluble de España porque «lo que configura la esencia del Estado se encuentra en manos del Estado».

En Montoro, localidad de Córdoba, el ministro de la Presidencia, señor Otero Novas, participó en un acto en el que manifestó, entre otras cosas: «Sería una tremenda miopía ignorar que una Constitución como ésta sólo es posible con una larga y paciente labor de conciliación en la que hemos participado todos, desde el Rey hasta el presidente Suárez y las fuerzas políticas que han querido colaborar a la construcción de un

futuro en paz». Por su parte, el ministro de Trabajo, señor Calvo Ortega, declaró en Cáceres que espera que en el próximo referéndum constitucional vote el 70 por ciento del electorado y que el 60 por ciento de los votos será afirmativo.

Comunistas y socialistas, en Euskadi

«Si el día 6 no resultara aprobada la Constitución, continuarían en vigor las leyes fundamentales del franquismo, y ésta es una de las razones fundamentales por las que el PC va a decir «sí», dijo Santiago Carrillo en un acto celebrado por su partido en Bilbao. Carrillo arremetió contra los partidarios del «no» y de la abstención, «revolucionarios con muchas erres» y «nostálgicos del pasado», acusando al PNV de adoptar una posición cómoda y demagógica.

Por su parte, el PSOE organizó un acto en el velódromo de Anoeta de San Sebastián para apoyar el «sí» a la Constitución, y en el cual hablaron Txiki Be-

negas, Nicolás Redondo y Felipe González.

Benegas manifestó que «la defensa de la Constitución se enfrenta a la violencia golpista, al terrorismo y a quienes no han dejado solos». Felipe González dirigió en su intervención duros ataques al PNV. «El pueblo vasco —dijo— tendrá estatuto de autonomía, porque los socialistas defendemos la Constitución. Mañana nos dirán que ellos son los autores del estatuto, cuando precisamente rechazaron la Constitución que establece los cimientos del futuro español.»

Asimismo, varios mítines del Partido del Trabajo por toda España y otro acto de ORT en Madrid en apoyo del «sí» se ce-

lebraron en este fin de semana.

También los patrocinadores del «no» en el referéndum celebraron varios actos explicativos de su postura. En Madrid la Liga Comunista Revolucionaria defendió el voto negativo a la Constitución por recortar las libertades democráticas e ir contra la clase trabajadora. En el otro extremo político, Falange Española, Fuerza Nueva y la confederación de Combatientes propugnarán en Ciudad Real el «no» a la Constitución. Por su parte, Federico Silva explicó en Sevilla las razones que le habían impulsado a rechazar el texto. Tildó a la Constitución de ambigua y de atentar contra la unidad de España. — Efe.

Buscar la eficacia

Pero vamos a ver la importancia que tiene el escoger entre una salida de elecciones generales inmediatas o la interinidad por otros dos años. En el primer caso, como indica Abril Martorell, sería imposible que el Gobierno actual pactase nada con los sindicatos y los empresarios, ya que ninguno de estos organismos estaría dispuesto a llegar a acuerdos con un Gobierno que va a durar sólo unos meses. Habría, pues, que prorrogar los acuerdos de la Moncloa o bien hacer otros pactos políticos parecidos, pero algo más en profundidad. En cambio, si se anunciase elecciones generales para dentro de dos años, el actual Gobierno de Suárez saldría reforzado y podría buscar alianzas y hasta imponer condiciones al resto de las fuerzas políticas, que sabrían que no tendrán nada que hacer en dos años. Este es el criterio de Abril Martorell, en esencia.

Por otra parte, Fernández Ordóñez y los socialistas piensan que unas nuevas elecciones generales darían más «garantías» a la gente de que las cosas van a cambiar después de la Cons-

El pacto social, en las nubes

Mientras tanto, el otro problema inmediato que preocupa al Gobierno, el del pacto social, sigue sin solucionarse. Parece que los sindicatos, UGT y Comisiones Obreras, no quieren llegar a acuerdos a corto plazo y es muy probable que la presión de sus bases esté influyendo en la mesa de negociaciones. De ser así, podríamos asistir, tras el referéndum constitucional, a una verdadera ola de discusiones de convenios colectivos que afectarían prácticamente a toda la población laboral española.

La radicalización de los conflictos del campo en Málaga y de las minas asturianas —donde las centrales sindicales tenían un papel dirigente en principio— ha desbordado todas las previsiones previas, obligando al Gobierno a tomar medidas represivas con multas contra los huelguistas y contra los piquetes de huelga. En Málaga, los campesinos en huelga se llevaron en una noche todo el pan producido en Antequera para poder subsistir durante la huelga.

Victor PRUNEDA

VALENCIA

Amenaza de bomba en el domicilio de un militar

Valencia (Efe). — La esposa de un coronel del Ejército de Tierra recibió el sábado una llamada telefónica de una persona que dijo ser miembro de ETA, anunciándole que haría explosión un artefacto en su domicilio.

La esposa del coronel Llobet escuchó las siguientes palabras: «Somos de ETA y vamos a volar la casa». Los servicios de orden público montaron un discreto servicio de vigilancia.

INSOLITO! LE INSTALAMOS CALEFACCION TOTAL EN 7 DIAS

Usted nos llama hoy y en 7 días tiene calefacción a gas para siempre. Económica, Confortable y Garantizada.

Este invierno no tiembles. Llámenos al: **257 47 84**

MANTENIMIENTO de cualquier instalación

SI COMPRA UN MERCEDES IMPUESTO MUNICIPAL Y MATRICULACION GRATIS

Si usted compra una furgoneta Mercedes-Benz entre el 25 de Noviembre y el 31 de Diciembre, el Impuesto Municipal y la matriculación le saldrán gratis. Aproveche esta oportunidad. Decídase ahora mismo.

Diríjase a nuestros Concesionarios:

AUTOLICA, S. A.
P.º Zona Franca, 10-12 - Tels. 332 24 98 - 332 62 58 - 332 62 96
BARCELONA

AUTO REMOLQUES BARCELONA, S. A.
Villarreal, 253 - Tels. 230 82 04 - 230 96 14 - BARCELONA
o a la red de agentes Mercedes de la provincia

OTRA RAZON MAS DE MERCEDES-BENZ

Torrens, Planta per Planta.

4a PLANTA:
Boutique Sr.

3a PLANTA:
Calçat Sr.

2a PLANTA:
Calçat Sra.

1a PLANTA:
Boutique Sra.

Planta B
Complements i Sortida

Planta -1
Nens

La Moda Torrens Tan sols a Torrens.



Gran Via, 630



I també
Boutique Sra.
a Diagonal, 576

VERONA • Torrens

Elecciones presidenciales

Venezuela: Imposible abstenerse

Caracas, 3. (Por Rafael ALONSO, de EFE, especial para HOJA DEL LUNES.) — Al votar hoy a un nuevo presidente, los venezolanos están orgullosos de ser la democracia más «antigua» de Sudamérica, con veinte años de Gobiernos sucesivamente elegidos por el pueblo.

Pero los seis millones de venezolanos con derecho al voto, de los trece millones de habitantes con que cuenta el país, no han tenido hoy, sin embargo, más opción que acudir a las urnas y elegir entre diez candidatos al sillón presidencial.

Las leyes venezolanas han hecho imposible el abstencionismo al sancionar con multas de hasta 500 dólares (unas 35.000 pesetas) a los que cumplan con su deber ciudadano y penas de prohibición de viajar tanto al interior como al exterior del país.

Así se explica que desde la medianoche hubiese ya largas colas ante los colegios electorales, que abrieron a las seis de la mañana, para depositar la papeleta con los votos para un nuevo presidente y representantes de las cámaras legislativas.

Para lograr el certificado de «constancia de votación», el documento que acreditará desde ahora el cumplimiento del deber como elector, y poder depositar su voto, miles de electores tuvieron que esperar durante largas horas.

A pesar de estas draconianas medidas gubernativas, que han instituido la ley seca durante 48 horas y la prohibición de llevar armas, más un silencio total de candidatos y los medios de comunicación sobre la campaña electoral desde el pasado jueves, los venezolanos parecían sentirse hoy el centro de la atención del mundo.

A pesar de la presencia de diez candidatos presidenciales en la lid electoral que empezó la pasada primavera, el sistema democrático venezolano se ha caracterizado por una ausencia de incidentes de sangre y hasta hoy mismo el pueblo ha permanecido en la más absoluta calma.

Calma no puede llamarse a los carnavalescos desfiles multitudinarios protagonizados por los partidarios de cada candidato durante las últimas semanas, pero sí a la ausencia de violencia del debate electoral.

DOS POSIBILIDADES

A pesar de contar con tantas posibilidades ideológicas de elección presidencial, desde la extrema derecha a la extrema izquierda pasando por varios tintes centristas, los electores venezolanos saben que sólo dos partidos tienen posibilidades de victoria.

Luis Herrera Campins, de la Democracia Cristiana, y Luis Piñera Ordaz, del Partido Gubernamental de Acción Democrática, acaparan según los sondeos de la opinión pública, más del 70 por ciento del voto popular.

Acción Democrática, el partido del actual presidente Carlos Andrés Pérez, ha ganado tres de las cuatro últimas elecciones y se identifica más con las masas populares.

La Democracia Cristiana es identificada más por el pueblo con los grandes intereses de los empresarios y del mundo de las altas finanzas, pero ambos ofrecen programas muy similares de gobierno de ganar las elecciones.

Piñera Ordaz figura hoy como el favorito, aunque por muy escaso margen de votos, pero el resultado permanecerá indeciso hasta el final.

Arrestados por la Guardia Nacional

Managua: Aparecen muertos varios jóvenes después de su detención

Managua, 3. (Efe.) — Una lista de veintiocho jóvenes aparecidos muertos después de ser capturados por patrullas de la Guardia Nacional de Nicaragua, fue publicada ayer en esta capital por el diario «La Prensa». De acuerdo con la información, esas muertes ocurrieron en distintas ciudades del país, de septiembre hasta la fecha, sin que se haya esclarecido las circunstancias en que se produjeron, pese a las denuncias y demandas de sus familiares en tal sentido.

En la trágica lista aparecen dos mujeres, fallecidas a causa de disparos efectuados por elementos militares, en el poblado «La Concepción» de Masaya, en el Oriente, y en esta capital. También incluye el diario a los socorristas de la Cruz Roja de Managua José Dolores Estrada y Marco Antonio Flores, muertos durante los sucesos bélicos de septiembre pasado, cuando prestaban servicio en la occidental ciudad de León.

Las víctimas de la llamada «masacre de Jiloa» engrosan la cantidad de muertos hasta ahora ignoradas por las autoridades del Ejército.

Seis jóvenes fueron detenidos en el barrio de Managua «Open-3», en el Poniente, y dos días más tarde aparecieron muertos en un predio cercano a la laguna de «Jiloa», en las inmediaciones de su comunidad.

En algunos de los casos se han presentado testigos y hasta nombres de miembros de las patrullas que participaron en las capturas.

«Los casos mencionados son apenas unos cuantos de los muchos que han quedado en el más completo silencio. No se trata de una campaña contra la Guardia Nacional, sino de un clamor de justicia que esa institución, conforme sus reglamentos y las leyes del país, está obligada a atender», concluye diciendo el vespertino «La Prensa».

Bajas sandinistas

Un total de trece hombres ha perdido el «Frente Sandinista de Liberación Nacional» (FSLN) en cinco combates librados en los últimos cuatro días en la zona nor-occidental nicaragüense.

En base a sucesivos partes militares dados a la publicidad por el Ejército de este país, la Guardia Nacional solamente perdió dos soldados en los enfrentamientos armados librados contra los rebeldes.

Las hostilidades en una zona montañosa enclavada entre los departamentos de «Esteli» y «León», en el noroeste, próxima a la frontera con Honduras, comenzaron el 29 de noviembre.

En tal oportunidad se produjo un enfrentamiento armado en el sector llamado «El Guaylo», donde murieron dos sandinistas, no identificados, y cayó combatiendo el guardia nacional José Araya.

En la tarde del 30 de noviembre, patrullas militares que perseguían a los rebeldes trabaron combate con éstos en la misma zona, perdiendo el «Frente Sandinista» tres hombres, sin que se informara de bajas por parte del Ejército gubernamental.

Los choques armados siguieron el uno de diciembre en los lugares conocidos como «Agua Zarca» y cerro «El Portillo».

Tras el intenso enfrentamiento, patrullas militares inspeccionaron la zona, encontrando los cadáveres de cinco sandinistas, que tampoco fueron identificados.

Un nuevo informe divulgado por el cuartel general de la Guardia Nacional en Managua reveló que el uno de diciembre se desarrollaron nuevas acciones bélicas.



Somoza aceptaría el plebiscito

casas en «Agua Zarca» y «Las Narajitas» donde cayó combatiendo otro rebelde no identificado y el soldado Luis Neyra Beltrán.

En la mañana de hoy, el ejército informó de otro combate librado ayer, en horas del mediodía, en la misma zona.

El balance de este nuevo enfrentamiento fue de dos insurgentes que cayeron en el fragor de la batalla. Ninguno de los sandinistas caídos ha sido identificado.

El Ejército sigue disparando contra el pueblo

Prosigue la matanza en Irán

El ayatollah Jomeiny hace un llamamiento a los militares pidiendo que deserten

Teherán, 3. (Efe-Reuter). — Cinco personas murieron y otra 20 resultaron heridas por disparos del ejército en las manifestaciones anti-Sha registradas el sábado por la noche, según informó hoy Radio Irán.

También hoy se registraron violentos combates en la capital iraní en el tercer día de la denominada «Guerra Santa» iniciada por los oponentes al régimen del Sha Reza Pahlevi.

El ejército respondió con gases lacrimógenos y armas automáticas a los manifestantes, cumpliendo así su amenaza de disparar contra todo el que viole la prohibición de manifestarse decretada por la Ley Marcial.

De momento no se tienen datos sobre el número de muertos y heridos, ya que el Gobierno ha prohibido hacer públicas las listas de ingresos en los hospitales.

No obstante, fuentes de la oposición han informado que, sólo en los enfrentamientos del viernes, ya murieron mil personas.

Las fuerzas de seguridad detuvieron anoche a 145 personas, con lo que el número de detenidos en los últimos días de manifestaciones se eleva a 260 personas.

El primer ministro, general Gholamreza Azhari, declaró a Radio Irán que los manifestantes de Teherán emplearon métodos de la «guerra fría», poniendo en magnetofones ruido de metrallas amplificadas.

Azhari dijo igualmente que a través de los magnetofones se proclamaron consignas y discursos religiosos, para que las ma-

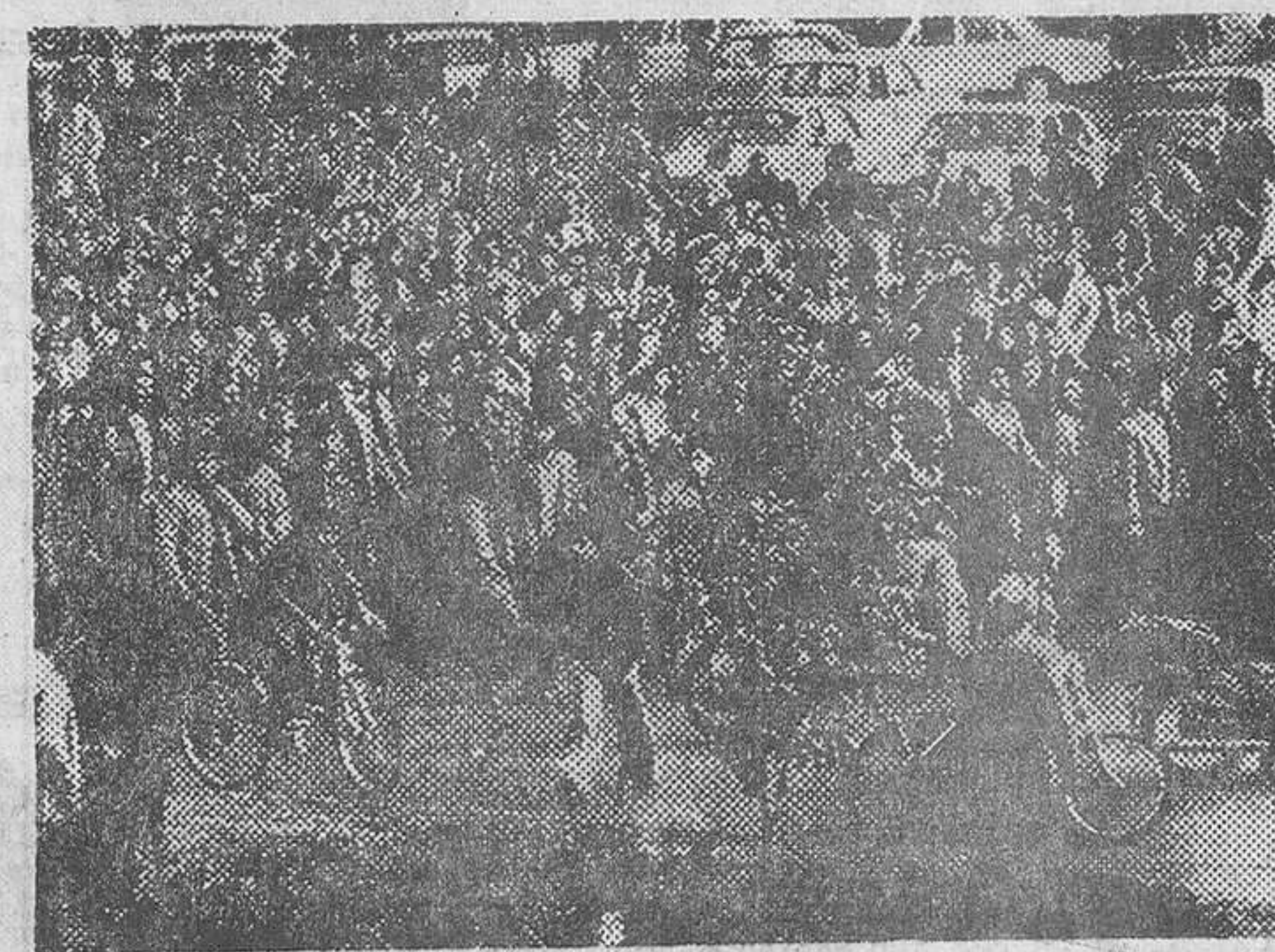

Las protestas contra el Sha aumentan día a día. (Foto UPI-EFE.)

nifestaciones pareciesen más amplias de lo que en realidad eran.

El primer ministro añadió que «enemigos de Irán», entre ellos el Partido Comunista, estaban favoreciendo las protestas, aprovechando el mes santo de ayuno del Moharram de los musulmanes chiitas.

Hoy por la mañana se oyeron algunos disparos en los barrios del norte, este y sur de Teherán, y algunos grupos gritaron consignas contra el Sha.

Fuentes del aeropuerto Mehrabad de Teherán informaron que la situación es normal tras la huelga de tres horas realizada ayer por el personal de mantenimiento de la compañía aérea nacional, Irán Air.

Hoy estaban cerrados casi todos los bancos y tiendas de la capital iraní por temor a nuevas manifestaciones. Por orden gubernamental tampoco abrieron las escuelas.

Fuentes bancarias informan que muchos bancos permanecen cerrados a causa de la escasez de moneda nacional y extranjera, provocada por la reciente huelga de los empleados del Banco Central Iraní.

Mientras tanto, el ayatollah Jomeiny, jefe religioso chiita, residente en las cercanías de París, pidió hoy, en un «mensaje al pueblo iraní», a los soldados de su país que desertarán de sus cuarteles.

Sesenta y dos médicos luchan por su vida

Bumedian puede salir del coma

Argel, 3 (Efe-Upi). — Los medios de difusión de Argelia citan hoy a médicos diciendo que el presidente Huari Bumedian puede salir de su coma profundo.

Cinco días después de que la enfermedad del dirigente de 46 años entrara en fase crítica, un boletín médico publicado este fin de semana decía que su estado era «estacionario». Bumedian fue hospitalizado hace dos semanas y media, tras haber caído en coma debido a complicaciones de una rara enfermedad de la sangre.

El viernes llegó un equipo de médicos chinos para incorporarse a los especialistas de otras once naciones que luchan en el Hospital Mustafá para salvar al presidente.

El parte oficial dice que «en cuanto a la enfermedad en general, sigue el tratamiento. Desde el punto de vista neurológico el presidente Bumedian si-

que en coma considerado reversible».

Simultáneamente, la Agencia Nacional de Noticias ataca lo que califica de «apuntalamiento psicológico» de los medios de información extranjeros que, según dice, aseguran que el caso de Bumedian es desesperado.

El servicio de prensa argelino dice que el estado del presidente nunca ha sido desesperado y añade que en ningún momento ha dejado de funcionar el cerebro y que los electroencefalogramas o pruebas cerebrales han demostrado «sin lugar a dudas» que la actividad de su centro vital del cerebro es normal.

La agencia estatal afirma también que, en contra de lo dicho en varias noticias, a Bumedian no se le mantiene artificialmente vivo.

En total, sesenta y dos especialistas en medicina atien-

den actualmente al presidente argelino Huari Bumedian. Fuentes informadas dicen que los médicos habían encontrado dos coágulos de sangre en el cerebro de Bumedian.

El equipo internacional que cuida del presidente incluye a médicos de Estados Unidos, la Unión Soviética, China, Inglaterra y Alemania Occidental.

El presidente Bumedian permanece en situación estacionaria en un «coma considerado reversible», según comunicó la agencia argelina de noticias, a últimas horas de ayer.

En la primera información oficial en cerca de una semana sobre la situación de Bumedian, la agencia argelina negó las informaciones de que el presidente argelino esté siendo mantenido con vida artificialmente y declara que «el gráfico de su encefalograma muestra, sin género de duda, que su actividad cerebral es normal».

cometal manutención



Avd. de Roma, 148-150, entlo. 4º
Tel. 323 39 52 - Barcelona-11

INSTALACIONES DE MANUTENCION Y TRANSPORTE

ESTUDIO, PROYECTO Y REALIZACION DE Instalaciones de manutención y transporte. Transportadores normalizados, de cinta, tabillitas, gravedad, etc.

Instalaciones de separación magnética a imán permanente. Elementos normalizados, extractores, tambores, parrillas, placas, etc.



¡CONSULTENOS!

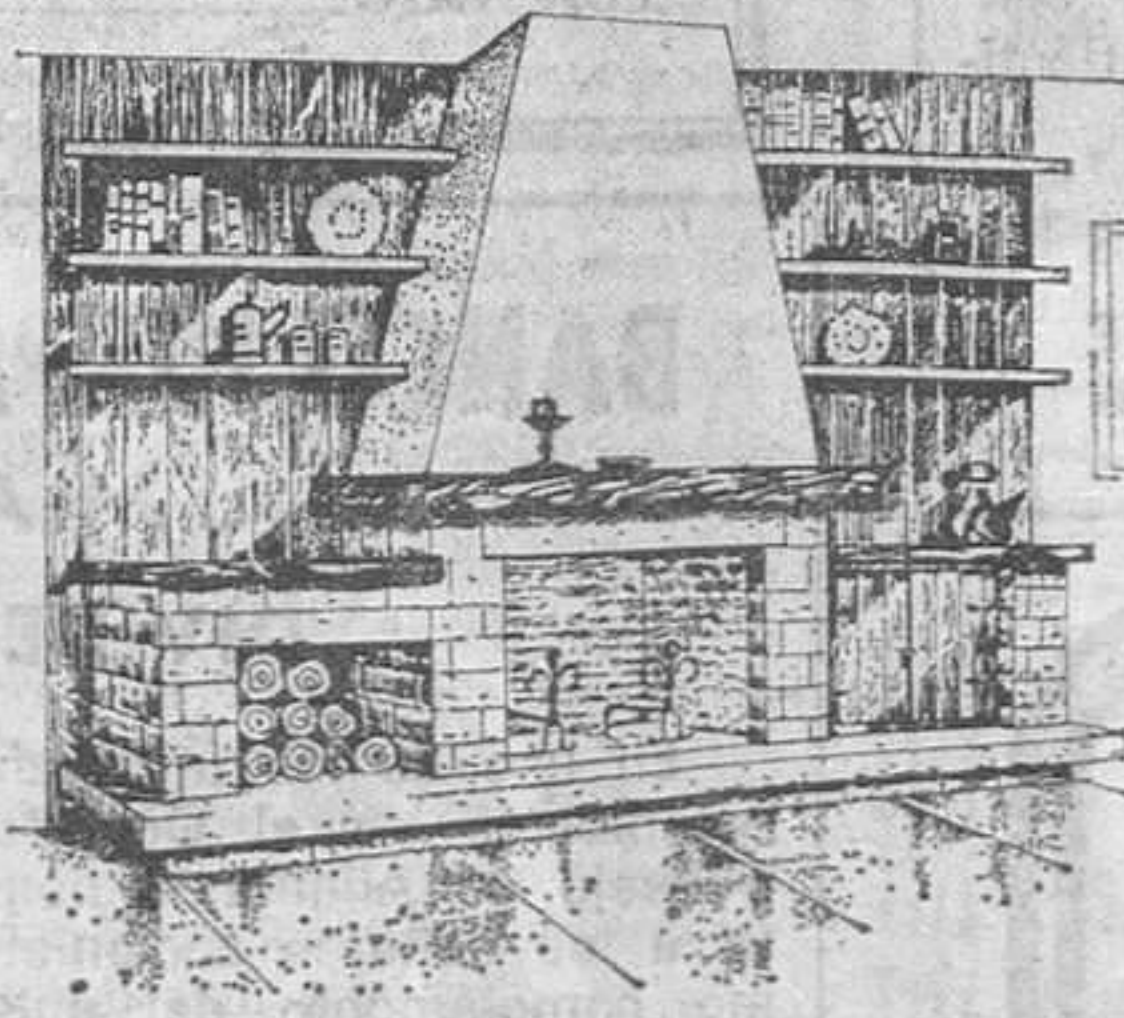

CHIMENEAS

PIO

cálidamente decorativas

TENEMOS EL MODELO DE CHIMENEA QUE SU HOGAR NECESITA • SOLAMENTE FABRICADO CON MATERIALES NOBLES

CHIMENEAS P.I.O.S.A.

EXPOSICION Y VENTA: Loreto, 36 (esquina Avenida Sarriá) Tel. 259 04 18 - BARCELONA
Avenida Santa Coloma, 31 - Tel. 225 22 - ANDORRA LA VELLA
FABRICA EXPOSICION Y VENTA: Carretera Barcelona-Puigcerdá, km. 53,800 - Tel. 887 03 75 ext. 101
HOSTALET DE BALENYA
ABIERTO SABADOS TARDE Y DOMINGOS MAÑANA

Salvicio enlvan catalogo sin compromiso.
Nombre y apellido
Calle
Poblacion
Dpto Postal

Miscelánea barcelonesa

Dos fábricas catalanas de motocicletas, Mototrans (Ducati) y Sanglas, van a unir sus destinos. Los elementos rectores de ambas empresas ven claro, desde hace tiempo, que sólo el se alcanzan grandes series de producción será posible reducir costos y competir en los mercados internacionales.

Las negociaciones comenzaron en un intercambio de impresiones mantenido por Ignacio Ventosa, presidente de Mototrans, con Claudio Boada, presidente del «holding» Prodinsa que controla Sanglas. Los dos empresarios catalanes sintonizaron con presteza y ahora se ha llegado final y felizmente a una serie de acuerdos básicos para integrar las plantas productivas de las dos compañías y, en una segunda fase, fusionarlas en una sola empresa, sin perjuicio de seguir utilizando las marcas respectivas en la estructura del mercado español así lo aconsejare.

Al propio tiempo, la pareja de sociedades citadas ha suscrito un importante convenio con el coloso japonés Yamaha, a fin de estudiar la posibilidad de montar conjuntamente en España un gran complejo industrial que fabricaría motocicletas para el mercado interior, pero sobre todo para la exportación. Yamaha acaricia desde tiempo atrás la idea de implantarse en nuestro país, como cabeza de puente para penetrar en el Mercado Común y en Iberoamérica.

En virtud de los pactos antedichos, contará en este empeño con Sanglas y Mototrans como socios calificados. Anticipándose a los acontecimientos, Sanglas ya monta en la actualidad en su planta de Barcelona la nueva serie 400 bicilíndrica, con motor Yamaha, cuyas primeras unidades se lanzan estos días a la venta.

Al parecer, los nipones tienen cierta prisa en llevar adelante el proyecto. Si las cosas no se fueren éste podría convertirse en realidad en el plazo relativamente de no más de un par de años. Incluso se aventura ya, en una primera aproximación, la capacidad inicial del complejo, cifrada en quince mil unidades anuales.

El fusionismo de las Cajas de Ahorro catalanas preconizado por Monte de Piedad se ha vuelto como un «boomerang» contra sus promotores. Así se desprende de la nota conjunta que han hecho pública las Cajas provinciales de Girona y Tarragona, más las comarcas de Vilafranca, Mataró, Manresa y Manlleu. La declaración rechaza uno por uno los argumentos esgrimidos por los fusionistas, y además lo hace en términos de enérgica y desusada vehemencia, tras la cual no es difícil vislumbrar considerables dosis de irritación.

Resultaron excesivas acaso las presiones ejercidas por los fusionistas en su afán de captar adeptos para la proyectada Unión de cajas catalanas? Lo ignoro, pero parece muy significativo que la poderosa Caja de Pensiones haya salido con presteza al quite, a través de una nota de su presidente que entraña claro respaldo y solidaridad con los firmantes de la réplica.

En todo caso, lo que sí queda de manifiesto es que bulle mar de fondo en el ambiente tradicionalmente imperturbable,

asegado y discreto de las Cajas. Y se especula con un posible replanteamiento de la actitud de «Sagrada Familia», dado el estrechísimo margen de votos con que, al parecer, su consejo decidió integrarla en Monte de Piedad.

Rumor en el sector textil. Se dice que la firma Edmundo Bebié, S. A. ya tiene comprador. Se trataría de un destacado comerciante algodonero de Barcelona, que al parecer ya ha suscrito con los accionistas suizos de la empresa opción de compra. Bebié, como se sabe, es una de las hilaturas más importantes del país, con un moderno parque de maquinaria. Agobiada por dificultades de tesorería, la compañía suspendió pagos el pasado verano, con un pasivo de 200 millones; posteriormente se acogió al plan de reestructuración del ramo, licenciando a un centenar de trabajadores y comprometiéndose al achatarramiento de diez mil púas.

La cifra estipulada ahora para la enajenación de la empresa resulta irrisoria en comparación con el activo patrimonial de la misma, evaluado en mil millones de pesetas.

Mañana martes, inauguración de la sede de la Unión de Botiguers de Catalunya en el paseo de Gracia. Se prevé la asistencia del presidente de la Generalitat, el gobernador civil y el alcalde de Barcelona, a quienes se les entregarán las enseñas de oro de la Unión. Harán los honores de la inauguración el presidente de la Unión, Enrique Serras, y el vicepresidente del Banco Industrial del Mediterráneo, Javier Ribó.

La Unión de Botiguers está integrada por numerosísimos comerciantes detallistas de diferentes puntos de la región, y la entidad no tiene conexión alguna con las patronales existentes. El éxito de esta asociación, según pregonan sus directivos, viene dado precisamente por su independencia.

Una financiera de Sitges promovió juicio ejecutivo contra un ciudadano de Barcelona por importe de 1,2 millones de pesetas, en base a una serie de siete letras de cambio aceptadas por el mismo y protestadas en su día por falta de pago. El librado se opuso a la ejecución, alegando ser falsas las firmas estampadas en el lugar del «aceptó». Tras las pruebas pertinentes, se ha comprobado la falsedad, y el juzgado ha fallado días atrás que no procede dictar sentencia de remate contra el supuesto deudor, cargando de pasada las costas a la financiera.

El asunto se complica por una circunstancia realmente sorprendente y vidriosa. Resulta que todas y cada una de las siete letras aparecen intervenidas por Agente de Cambio y Bolsa.

Feliciano BARATECH

pulso financiero

A partir de hoy lunes, Banco de Valladolid se integra en la Corporación Bancaria, S.A., comúnmente conocida como «hospital de Bancos». Esto significa que a partir de ahora la Corporación pasa a dirigir y administrar el Banco, asegura el normal desenvolvimiento del mismo, y los depositantes tienen garantizado el reembolso de sus cuentas.

La Corporación se fundó el pasado invierno con 500 millones de capital, aportados a medias por el Banco de España y la Banca privada española, con la finalidad de administrar Bancos en apuros y sanearlos, o bien proceder a la liquidación en los casos en que la continuidad se estime económicamente inviable. Para este cometido la Corporación cuenta con la financiación precisa a cargo del Banco de España.

El ingreso en el «hospital» del Valladolid ha sido posible después de que el presidente del mismo, Domingo López, vendiera el sábado a la Corporación el 70 por 100 de las acciones del Banco, equivalentes a 1.500 millones nominales, al precio simbólico de una peseta por acción. Los problemas de liquidez del Valladolid se deben a una fuerte concentración de riesgos en empresas del grupo de Domingo López, que disfrutan de créditos y avales del Banco por más de 6.000 millones. El Banco posee un elevado volumen de depósitos de clientes al 18 por 100 bruto, aunque el promedio de remuneración de la totalidad del pasivo (cifrado en 19.500 millones) es algo inferior al 10 por 100. Los inmuebles de la entidad —más de 40 oficinas— se valoran en 2.000 millones. En su cartera figuran fondos públicos por 2.700 millones, y valores industriales por 500. La intervención de la Corporación ha sido auspiciada por las autoridades monetarias, a fin de evitar la desconfianza en el sistema que pudiera derivarse de un traspás bancario.

Maquinaria y Elementos de Transportes, S. A. «Mototrans» reunió el viernes, en su sede de Barcelona, junta extraordinaria presidida por Ignacio Ventosa Despujol.

Entre los acuerdos adoptados figura un desdoble de capital, a realizar durante el actual mes de diciembre, dos acciones nuevas por cada veinticinco antiguas, a la par y con desembolso de solo el 40 por ciento, ya que el resto se cubrirá con cargo a la cuenta de regularización.

Igualmente se autorizó el consejo para emitir obligaciones hipotecarias, al tipo de interés que aconseje la situación del mercado financiero, con derecho preferente de suscripción para los accionistas. La emisión se lanzará en los primeros meses del año que viene, por importe de cien millones de pesetas; varias instituciones financieras han asegurado la colocación de dichos títulos. Los fondos recaudados se destinarán a amortizar un crédito en francos suizos que la empresa concertó años atrás, y que expira a mediados de 1979.

Respecto del desdoble de capital antes citado, durante la junta se informó que en el caso de que los accionistas actuales no acudan a la ampliación, lo hará el «holding» Prodinsa (dependiente de los Bancos de Madrid y Catalán de Desarrollo), que se ha comprometido a tomar todos los títulos no suscritos. Al propio tiempo, Prodinsa suministra a Mototrans una financiación del orden de 70 millones de pesetas, a tipo de interés preferente y tres años de plazo.

Como se sabe, Prodinsa controla la firma barcelonesa de motocicletas Sanglas. Su entrada, ahora, con Mototrans, productora de las motos «Ducati», se explica en base a los acuerdos suscritos por ambas firmas, que se comenta en el artículo «Miscelánea Barcelonesa» que aparece en estas mismas páginas.

Del boletín semanal de Dacsa: «Esta semana se han iniciado nada menos que veinte ampliaciones de capital, algunas de gran importancia como las de Iberduero, Hidrola o Fecsa. En conjunto, suman un nominal de más de 50.000 millones de los que afortunadamente sólo 22.500 son a desembolsar por el accionista. Pese a ello, la cantidad de di-

nero que se pide no es nada despreciable e invita a reflexión ya que el numerario es más bien escaso últimamente. Como es lógico, las operaciones en curso no han tenido precisamente un inicio que quepa calificar de glorioso, con la gran mayoría de acciones y de derechos cotizando por debajo del teórico, pero tampoco se han cumplido las previsiones más pesimistas que aturaban su derrumbamiento ya en la primera sesión.

Los cheques de viajeros se utilizan cada vez con más asiduidad y movilizan sumas cuantiosas, que están creciendo durante los últimos años a un ritmo del 30 por ciento acumulativo. Para las grandes entidades emisoras que monopolizan este instrumento —American Express, Citybank, Bank of America y pocas más— el cheque de viajero constituye un bonito negocio, por cuanto desde el momento de la compra del cheque por el usuario hasta que éste lo utiliza efectivamente, suele mediar un espacio de varios días, semanas e incluso meses. He ahí por donde los bancos emisores gozan de formidables masas de dinero flotante, por el que no han de satisfacer un céntimo de intereses.

En vista del momio, las dos mayores cadenas de tarjetas de crédito del mundo, Visa y MasterCard, se han apuntado a la lista de expedidores de cheques de viajeros. La segunda de ellas los emite en Estados Unidos, especificados en dólares. Visa, por su parte, deja en libertad a los Bancos adheridos a su sistema, para que cada uno lo emita en la moneda o monedas que tenga por conveniente.

En España, ha sido Banco Atlántico el primero en acudir a la cita y esta semana firmó con Visa el acuerdo que le autoriza a emitir cheques de viajeros de dicha organización; según parece, Atlántico lanzará cheques especificados en pesetas y en dólares, para que los compradores elijan según sus necesidades y conveniencias.

El Consejo de Banco Urquijo, ha nombrado directores generales a Ignacio Urquijo, Francisco Ruiz-Jarabo y Gregorio Marañón, quienes eran en la actualidad directores del Banco. El señor Urquijo es, asimismo, miembro del Consejo de Administración.

Por otra parte, Julián Alienes y Wenceslao Millán, que hasta la fecha ocupaban, respectivamente, el cargo de director de estudios económicos y director del Banco, han sido nombrados adjuntos al Presidente. Por último, han sido designados directores del Banco, Ignacio Sartrústegui y José M. Zamacois.

Juan Echevarría Puig y Lorenzo de Zavala Richi, consejeros del Banco Internacional de Comercio, han tomado posesión de sus cargos en Gesmo, sociedad barcelonesa de gestión, el primero de ellos como consejero, y el segundo, como miembro de la comisión ejecutiva.

Posteriormente, en la sede central de Interbank, tuvo efecto una reunión a la que asistieron diversas personalidades de las finanzas catalanas, entre ellas Enrique Gabarro, Ignacio Ventosa, Antonio García-Nieto, Emilio Viñas, Luis Cierco, José M. Prats, Juan Samper y José Teixidó. Asimismo estuvieron presentes el presidente del Banco, Alejandro F. de Araoz y los consejeros J. J. Isasi Ysasmendi, Juan Lladó Fernández Urrutia, Ignacio del Corral, Juan Echevarría y Lorenzo de Zavala.

Entre los puntos tratados figura un total acuerdo sobre la creciente necesidad de ofrecer servicios financieros al más alto nivel de rigor profesional, y sobre la atención debida a las notables peculiaridades del mercado y del inversor catalán.

Continúa en la página siguiente

E.N. HIDROELECTRICA DEL RIBAGORZANÁ, S.A.

El Consejo de Administración de esta Empresa, en sesión celebrada el 29-11-78 haciendo uso de la facultad conferida al mismo por el artículo transferido introducido en los Estatutos por acuerdo de la Junta General de 17 de abril de 1978, adoptó el acuerdo de ampliar el capital social, al amparo de lo que autoriza el Real Decreto-Ley 13-1976 de 10 de agosto en la suma de Tres mil quinientos cincuenta y siete millones quinientas sesenta y seis mil pesetas, mediante la emisión de las siguientes acciones:

3.557.566 acciones Serie B, números 5.794.146 al 9.351.711 de 1.000 pesetas nominales cada una.

Dichas acciones se ofrecen a la suscripción preferente de los actuales accionistas, exigiendo el desembolso del 40 por 100 de su valor nominal en el momento de la suscripción y liberado el 60 por 100 restante con cargo al saldo de la cuenta «Regularización Decreto-Ley 12-1973, de 30 de noviembre», en la proporción de 1.000 pesetas nominales de las nuevas acciones por cada 4.000 pesetas nominales de las acciones actualmente en circulación.

Los señores accionistas podrán ejercer el preferente derecho de suscripción a partir del día 1 de diciembre hasta el día 31, inclusive, contra entrega del cupón núm. 51, debiendo de efectuar en el momento de la suscripción el desembolso de la cantidad de 400 pesetas por acción que suscriban.

Las nuevas acciones participarán en beneficios a partir del 1 de enero de 1979.

Las acciones no suscritas en el plazo hábil quedarán a disposición del Consejo de Administración.

Los señores suscriptores de dichas acciones podrán gozar de los beneficios fiscales previstos en el artículo 2. del Real Decreto-Ley 13-1976 de 10 de agosto, por el Impuesto General sobre la Renta de las Personas Físicas, correspondiente al ejercicio de 1978, al tipo máximo del 30% al ser estas acciones de cotización calificada.

Dicha suscripción podrá realizarse en el local social. Paseo de Gracia, 132 de lunes a viernes de 9 a 13 horas, y en los siguientes establecimientos de crédito Banco Exterior de España, Banco Español de Crédito, Banco Hispano Americano y Banco Guipuzcoano en sus casas de Madrid y Barcelona; Confederación Española de Cajas de Ahorros (Madrid), y Bancos Central, Popular Español Bilbao, Comercial Transatlántico, Condal, Santander y Banca Catalana de Barcelona.

Barcelona, 30 Noviembre 1978
EL PRESIDENTE DEL CONSEJO DE ADMINISTRACION

Valido sólo hasta 31-12-1978

Los impuestos hay que pagarlos.

Pero con **BONINVER**

Usted desgravará el 26%

Infórmese sin ningún compromiso.

BONINVER
Balmes, 195 - Tel. 217 23 35 - BARCELONA-6

Nombre _____
Dirección _____
Teléfono _____

BANCO HISPANO AMERICANO MADRID

DIVIDENDO ACTIVO

En uso de las facultades estatutarias y de acuerdo con lo establecido en el Decreto de 31 de Diciembre de 1941, el Consejo de Administración de este Banco ha acordado repartir a los señores accionistas el siguiente dividendo activo, como complemento del anteriormente satisfecho a cuenta de los beneficios obtenidos en el ejercicio de 1978.

Acciones números 1 a 37.734.716

Dividendo bruto	32.471 ptas.
Impuestos sobre las Rentas del Capital	4.871 ptas.
Líquido por acción	27,60 ptas.

El pago del dividendo líquido quedará abierto a partir del día 23 de Diciembre próximo, en todas las Oficinas de este Banco y en las Centrales de los Bancos Herrero y Mercantil de Tarragona.

Madrid, 24 de Noviembre de 1978. — El Secretario General. — Manuel OTERO TORRES.

HIPOTECAS
SOBRE PISOS, RESIDENCIAS SECUNDARIAS Y FINCAS, PIGNORACION DE VALORES

Seriedad y reserva.
Trámites simples y rápidos.

Instituto Hipotecario español, s.a.

Vía Augusta, 2 bis. entlo. 1º - T. 218 87 73/83
BARCELONA

COMPRESORES DE AIRE desde 1/4 hasta 300 HP Para todas las industrias

INSTALACIONES DE AIRE COMPRIMIDO SERVICIO POST-VENTA

CONSEJO DE CIENTO Nº. 409 TELEFONO 215 27 13 BARCELONA-5 PARKING EN FRENTE EN EL Nº 354

CAASA COMERCIAL ADOLFO ALVAREZ S. A.

pulso financiero

(Viene de la página anterior)

Al finalizar el mes de octubre, los recursos ajenos del Banco Zaragozano ascienden a 53.500 millones de pesetas, con un crecimiento del 30 por ciento respecto de la misma fecha del año anterior. Este porcentaje es sensiblemente superior al que, en igual período, registra el conjunto de la Banca Nacional.

Este crecimiento del pasivo ha hecho necesaria la ampliación del capital, que se acaba de anunciar en la proporción de una por cada diez, dentro del presente año. Por ello, los suscriptores de estas nuevas acciones, se beneficiarán de la desgravación fiscal en un 26 por ciento. Como es sabido, las dis-

posiciones en vigor reducen sensiblemente esta desgravación a partir del año próximo.

Bajan los tipos de interés del dinero en el mercado interbancario. El día a día se cifró durante la última semana en un promedio del 28 por ciento, frente al 38 por ciento que había imperado en la precedente. La flexión se debe, según Banco de Vizcaya, al fuerte control crediticio al que se ha visto sometido el sistema bancario.

Jaime Carrasco, director general de Hidroeléctrica de Cataluña, ha firmado en Londres un nuevo préstamo a la empresa, por importe de 50 millones de

dólares, a interés flotante y plazo de ocho años. El crédito lo otorga un sindicato internacional de bancos diecinueve bancos, dirigido por Chase Merchant Banking Group.

En las oficinas del Banco de Vizcaya en Madrid se firmó esta semana, un contrato para la refinanciación de un préstamo a Rente por importe de 46 millones de dólares, en condiciones más ventajosas que la operación original. El tipo de interés será el resultado de añadir 5/8 por ciento al «libor» a seis meses, durante los cinco primeros años del préstamo, y 3/4 por ciento para los cinco últimos.

F. B. S.

la bolsa, actualidad

Confirmando la impresión del cierre anterior, y con el dato seguramente no sólo casual de tratarse de fechas pre-referendum, las dos primeras sesiones arrojan un claro saldo alcista (1,26 y 1,05). Este se debe principalmente a la escasez de negocio, que distorsiona los ritmos tanto a la baja como ahora al alza, al retirarse gran papel del papel a la venta y aparecer algo de dinero.

En nuestro último comentario expresábamos, no obstante, varias dudas sobre que el alza, justificada siquiera por lo infravalorado de las cotizaciones, fuese clara. Como factor interno determinante señalábamos el previsible alud de ampliaciones, con lo que el jueves, coin-

ciendo con la tradicional debilidad del cambio de mes, el saldo es ya estable, para volver a conocer el viernes el signo negativo (0,38). El resultado global de la semana ofrece así una interesante recuperación de 1,98 puntos, equivalentes a un 2,15 %, cifra que sectorialmente es superada por Siderúrgicas (3,7), Monopolios (3), Bancos Comerciales (2,9) y Químicas (2), mientras el eléctrico sólo gana 0,4, pero debido al fuerte peso de las ampliaciones los únicos signos negativos corresponden a Servicios (0,2) y a Bancos Industriales (0,4), con notable incidencia del caso aquí ya previsto de Urquijo.

La próxima semana, reducida en jornadas, muestra un espe-

cial interés ante la evolución de las ampliaciones y la posible incidencia psicológica del desarrollo del referéndum.

Hemos señalado el factor distorsionante que introducen las ampliaciones, si bien éstas constituyen uno de los aspectos más fundamentales del mercado bursátil. La debilidad de la coyuntura ha acentuado la tendencia a concentrarlas a final de año, motivándose así el que los derechos, pese a los alicientes fiscales, se paguen a precios que a menudo apenas pasan de lo simbólico.

Concluida la de Catalana, persisten, entre otras, las de Torras (1x4 al 75 % con derecho a 1 pta.) y Banco Hispano (1x9 al 50 % con derecho a 84 ptas.), así como la de Alena, que con 1x5 al 40 % introduce unas peculiares condiciones calificables como de descabelladas, pues significan perjudicar los intereses de los accionistas antiguos. Con el cambio de mes se añaden las de Iberduero (1x4 al 50 %, pagándose los derechos a 7,5 ptas.), Hidrola (1x7 al 40 % y derechos a 6,25), Urquijo (1x5 liberada) y Fecsa (1x6 al 50 %).

Como puede verse, en general el panorama es harto desfavorable para el actual accionista, si bien ofrece importantes alicientes para la compra con óptica a medio plazo, permitiendo invertir a rentabilidades realmente interesantes.

Una de las entidades bancarias con mayor solera bursátil es López Quesada, cuyas acciones cotizan al 231. Con motivo de iniciar una importante etapa de expansión, sus máximos directivos se han reunido con los principales especialistas barceloneses, exponiendo las bases de un plan quinquenal que llevará a triplicar el pasivo y duplicar la proporción acreedor-personal, lo que implicará que los beneficios pasen de 229 a 795 millones, que, respecto a acreedores, significa subir de 1,7 a 2, y ello pese a la actual atonía en lo que ha venido siendo su actividad principal: la bursátil. Se programa una ampliación 1x10 a la par quizá en este mes. Se informó también sobre la marcha de dos sociedades directamente vinculadas a dicho Banco: Finanzauto y Finanzauto y Servicios, cuyas perspectivas se definieron como favorables.

J. M. PRATS

notas y recortes

En Barajas se retuvo a una pasajera de un vuelo a Londres, en cuyo poder se descubrieron 1.200.000 pesetas en billetes, y se le levantó acta por evasión. La dama manifestó su sorpresa por la intervención de los servicios de aduanas e indicó que no pretendía evadir capital al extranjero, sino simplemente adquirir vestuario en la capital británica. Se trata de María Meyer, esposa de Ignacio Herrero Garralda, marqués de Aledo, presidente y propietario del Banco Herrero, así mismo presidente de Explosivos Río Tinto y de Hidroeléctrica del Cantábrico, según informa «El País».

«Cambio 16» destapa el escándalo de médicos y laboratorios, que dice han estafado más de 100.000 millones de pesetas a la Seguridad Social. Según la revista, sólo en Barcelona aparecen claramente implicados 182 médicos y 27 laboratorios. La publicación inserta una lista de nombres de doctores y las primas que cobraban por recetar ciertos medicamentos.

Las exportaciones juegan un papel cada vez más relevante en el conjunto del giro de Unidad Hermética, S. A., de Sabadell, número uno de la fabricación nacional de compresores y siste-

mas de refrigeración. Mientras el año pasado las ventas en el mercado interior superaban sensiblemente las exteriores, en 1979 se ha invertido el signo. Ha decrecido la demanda en nuestro país, debido a la crisis general, pero la merma se ha compensado largamente con el superior volumen de ventas al extranjero, y se confía en llegar a final de diciembre con una facturación total del orden de 4.900 millones, contra 4.700 el año anterior. Las cifras de beneficios y «cash-flow», aunque en ligera flexión, se mantienen a niveles remuneradores para el conjunto de la actividad de la empresa.

La política de la sociedad ha perseverado en una alta tasa de autofinanciación, consecuentemente con la cual, ahora se amplía el capital en proporción de cuatro por cinco, equivalentes a un total de 328 millones. Los nuevos títulos se emiten liberados en un 57 por ciento, con cargo a cuenta de regularización.

Ambiciosa reelización del grupo de empresas de Banco Occidental en Tarragona. Se trata del polígono industrial del Francolí, de más de 300 hectáreas de superficie, situado en el término de Constantí, muy cerca de la refinería y complejo petroquímico anexo de Enpetrol.

La ubicación puede calificarse de privilegiada: ocupa la parte central de la gran zona industrial del plan Tarragona-Reus-Valls; dista escasos minutos del puerto de Tarragona, la autopista del Mediterráneo y el aeropuerto de Reus, y linda con la línea férrea Madrid-Barcelona por Roda, motivo por el cual Rente ha previsto instalar en el propio polígono una estación terminal de contenedores.

En estos momentos, la inversión ya realizada en infraestructura urbanística —red viaria y ferroviaria, acometidas, agua, energía, saneamiento, etc.— se acerca a los mil millones, coste del terreno aparte. Dato a destacar: el polígono dispondrá desde el principio de un centro de servicios comunes tales como mantenimiento, limpieza, recogida de desechos, restaurante, etc., destinado a descargar a las empresas de los problemas que no estén directamente ligados a sus propias actividades. En suma, una excelente aportación al desarrollo económico de esa comarca tarraconense, cuyo auge industrial muestra en los últimos años el índice más alto de la región e incluso de España.

Moulinex España pisa fuerte. De enero a octubre, sus ventas subieron a 1.945 millones de pesetas, que representan un alza espectacular del sesenta por ciento respecto del año anterior. En el ranking del grupo, el giro

de la filial española sitúa a ésta en cuarto puesto, después de Francia, Alemania y Estados Unidos, y por delante de Gran Bretaña, Italia y Holanda. La firma estuvo presente en Hogarotel, donde presentó catorce novedades, y obtuvo pedidos en su stand por valor de 650 millones Toda una marca.

La Confederación Empresarial Independiente de Madrid y Fomento del Trabajo Nacional han publicado una declaración conjunta en la que subrayan la gravedad de la situación económica, debido a la inflación, el paro creciente, la carestía y dificultad de créditos para la empresa privada y la falta de unas normas de flexibilidad de plantillas. Al propio tiempo, aprueban y apoyan claramente una política que presuponga como objetivo el reducir la inflación al 10 por ciento para 1979 y que garantice un crecimiento del 16'5 por ciento de las disponibilidades líquidas para el sector privado, siempre que este crecimiento no se vea afectado por el comportamiento autónomo de los sectores público y exterior. «Es esencial evitar —agregan— la situación actual de coste y carestía del crédito, absolutamente insostenible para la mayoría de las empresas españolas, que tiene como consecuencia la imposibilidad de supervivencia de las mismas, y que está afectando a todo el sistema financiero.»

CEIM está integrada por treinta organizaciones de tipo asociativo y federativo y un gran número de empresas que dan ocupación al 60 por ciento del censo laboral de la provincia de Madrid. En cuanto a Fomento del Trabajo, es una confederación de organizaciones empresariales de Cataluña, integrada por 46 entidades sectoriales y 4 confederaciones provinciales de las cuatro provincias del Principado; en conjunto, se estima que representa al 70 por ciento del empresariado de Cataluña.

Es preciso que Expoquimia, que es una de las ferias químicas más importantes de Europa, coordine sus fuerzas con la feria alemana Achema y la británica Eurochem. Así lo declaró Thilo Freiherr von Brandis, director de la primera revista química alemana, durante su visita al certamen barcelonés. Las tres ferias tienen una periodicidad trienal y sería muy conveniente que constituyeran un ente superior de coordinación. Achema podría cubrir el área del Mercado Común y los países del Este; Eurochem, los países de la Commonwealth; y Expoquimia se proyectaría al Cercano Oriente, África y países iberoamericanos. Von Brandis se mostró muy optimista, sobre el futuro económico de España, que —dijo— está ganando confianza y credibilidad en todo el mundo.

El pasado lunes recogí en estas columnas la convocatoria de subasta por Magistratura de Trabajo, de bienes de la firma de transportes Monrós Hnos., Sociedad Anónima. El consejero delegado de esta sociedad me comunica su sorpresa ante dicha

noticia, señalando que la subasta no es procedente, debido a haberse llegado a acuerdo con el Instituto Nacional de Previsión respecto del pago de ciertas cantidades que se adeudaban al mismo, con destino al fondo de garantía de accidentes. A pesar de la firma del acuerdo y de haberse satisfecho las cantidades pactadas, INP no ofició a Magistratura sobre el particular, y de ahí que ésta prosiguiera los trámites habituales para la exacción. Quede, pues, aclarado que la subasta de marras no debe prosperar, y quedará anulada en cuanto Magistratura reciba comunicación oficial del INP sobre el acuerdo recaído.

Más subastas promovidas por Magistratura. Bienes de Clínica Dr. Bretón, por 3,7 millones, tornos y máquinas de Hispamueble, S. A., Exclusivas Juanola, de San Cugat, 2,7; terreno de Arola, S. A., hoy Font Piriné, S. A., en Tordera, 4,3; activos de Talleres Oliva Artes, S. A., 8,2; utillaje de S.A.M. Mas Baga, en Mollet, 5,4; y bienes de Construcciones y Obras Carbonell, S. A., 2,5.

Por su parte, la Recaudación de Contribuciones saca a licitación varios lotes de máquinas extrusoras, inyectoras, tornos, etc., de Plástico-O-Pas, S. L., por 2,5 millones. Aclaro que dicha firma nada tiene que ver con otra de nombre similar, Plásticos Pas, S. A., de Mataró.

Editorial Cuadernos para el Diálogo, que ha suspendido pagos en Madrid, declara un pasivo de 103 millones. En Bilbao llevó sus libros al juzgado la firma metalúrgica Helisold, Sociedad Anónima, con factorías en Lucha (Vizcaya), y Alegría (Alava); su masa deudora asciende a 712 millones.

Suelto de «Diario 16»: «El Gobierno cubano comparará durante el próximo año a empresas españolas materiales de seguridad bancaria para 240 oficinas de su país, si se confirma una operación iniciada recientemente con la visita secreta de un alto funcionario de Cuba a Madrid. Cuba está especialmente interesada en comprar coches blindados, cajas fuertes y dispositivos especiales de seguridad. El asunto es uno de los que se trataron en la reciente visita del presidente Suárez a La Habana y que quedaron al margen de la negociación oficial, por deseo expreso de los altos dirigentes cubanos.

En similares condiciones se encuentra el comercio de piedras preciosas de Cuba en España. Aunque en este país no se extraigan piedras preciosas, la Administración cubana ha obtenido durante los últimos años un importante «stock» de diamantes —procedentes en su mayoría en Angola—, mediante el intercambio comercial y militar con países africanos. En caso de vender esta mercancía en España, Cuba conseguiría entrar en el mercado europeo de piedras preciosas.»

Recorte de «Auto-Revista»: «Se ha presentado en Valen-

cia el «Peugeot 504» con motor diesel, que Citroën Hispania empezará a vender a partir de primeros de año. Es importante apreciar que los proyectos de esta empresa, un tiempo estancados, han tomado un impulso notable desde que Peugeot tiene las riendas. Es alentador pensar que un camino similar puede emprender en muy breve plazo Chrysler España, que está ya prácticamente bajo la misma dirección.»

El consejo de administración del Instituto Nacional de Industria autorizó la participación en una ampliación de capital en Secoinsa, con lo cual el INI pasará a ser accionista principal de esta empresa dedicada a la informática, que en la actualidad instala en Málaga una factoría dedicada a la fabricación de ordenadores.

En Secoinsa son accionistas el INI, Telefónica, la empresa japonesa Secoinsa y algunos de los principales Bancos españoles.

F. B. S.

Limpieza Industrial TARNET

Mantenimiento y limpiezas generales en escaleras de vecinos, oficinas, locales comerciales, grandes superficies, etc.
TEL. 254-97-05

IESE

SEMINARIO PUBLICO

EL SECTOR ENERGETICO

Dos días intensivos para analizar:

- La situación mundial
- La situación española
- Las posibilidades de la energía solar
- Las oportunidades de negocio en el sector
- La dirección de empresas energéticas

INTERVIENEN:

Excmo. Sr. D. Julio CALLEJA, Presidente de HISPANOIL.
Prof. Mel HORTWICH, de la Harvard Business School.
Prof. Mitch MAIDIQUE, de la Harvard Business School.
Prof. Pedro NUENO, del IESE.

BARCELONA, días 18 y 19 de diciembre

Para información e inscripciones, dirigirse a:
Srta. Roser Portell, IESE, Avda. Pearson, 21 — Barcelona-34.
Teléfonos 204 40 00 y 204 41 00

RESTAURANTE



LUNES
BLANQUETA
DE TERNERA
MARTES
PETITE MARMITE
MIERCOLES
PIES DE CERDO
JUEVES
ESCODELLA
Y CARN D'OLLA
VIERNES
ZARZUELA S'AGARO
SABADO
VENADO CAZADORA
DOMINGO
BRANDADA
DE BACALAO

SIN PROBLEMAS DE APARCAMIENTO FINALAV. GENERALISIMO ESPLUGAS

203 30 80-371 00 09
SERVICIOS A DOMICILIO



CORPORACION HIPOTECARIA, S.A.

Travesera de Gracia, 18, 4.º, 2.º
Teléf. 200.83.22 - 200.85.32 - Barcelona-8

Rápida y simple tramitación de HIPOTECAS sobre EDIFICIOS, PISOS, SOLARES, TORRES, FINCAS RUSTICAS, ETC.

Interesantes plazos y condiciones
Estudiamos todas las formas de amortización

FINANCIERO O FINANCIERA

Solvente, con equipo comercial o dispuesto a formarlo en las zonas de TARRAGONA, LERIDA y GERONA; para Entidad Parabancaria con sólido respaldo. Producto de mínima competencia y gran prestigio en el mercado. Interesados remitir oferta detallada con referencias al núm. 11.070 de PM. Rbla. de Cataluña, 45, Barcelona-7, indicando la referencia



CONSORCIO NACIONAL HIPOTECARIO, S.A.

HIPOTECAS. Entre 1.000.000 y 10.000.000 de ptas. a intereses moderados y con la máxima rapidez sobre pisos, locales comerciales, chalets, solares y bienes raíces en general.

LETAS DE PISOS. Señores constructores y promotores: «su negocio es construir, el nuestro es financiar». Financiamos letras de pisos hasta un plazo de 5 años.

PRESTAMOS PARA ADQUISICION DE VIVIENDAS. Para la adquisición de su vivienda nosotros le prestamos hasta el 50 % del valor de la misma. Así Vd. pagará al contado y sacará un buen precio.

EN TODOS LOS CASOS. Presentarse en nuestras oficinas, previa cita telefónica, con la documentación correspondiente.

Via Layetana, 161, pral. 2.º • T. 215.35.57 • Barcelona-37

LARIS

Conmemorando el
GRAN ANIVERSARIO

Kelvinator

presenta:



en su establecimiento de
CONSEJO DE CIENTO, 383

En lavadoras
iipremios de
15.000,- ptas.!!

la gama de productos Kelvinator,
a los mejores precios

Durante Diciembre y Enero, todo comprador de un producto Kelvinator será
OBSEQUIADO con 2 entradas para el Cine o Teatro de Barcelona que desee.

MIAR LARIS

Consejo de Ciento, 383

Muntaner, 110

P.º Maragall, 74

Kelvinator

años de ventaja

JUNTA ELECTORAL PROVINCIAL

RELACION DE SECCIONES Y LOCALES ELECTORALES

JUNTA ELECTORAL DE ZONA

DE ARENYS DE MAR

Relación de Secciones y locales electorales de las Juntas de Zona de esta provincia:

Arenys de Mar

Distrito 1, sección 1.ª - Ateneo Arenyense, calle Anselmo Clavé, n.º 20.

Distrito 1, sección 2.ª - Colegio de la Presentación, rambla del P. Fita, n.º 94.

Distrito 2, sección 1.ª - Gran Casino, calle José Antonio, n.º 20.

Distrito 2, sección 2.ª - Casal Parroquial, calle Primo de Rivera, n.º 23.

Distrito 2, sección 3.ª - «Casaleto», rambla O. Pol, n.º 73.

Distrito 2, sección 4.ª - Escuela Graduada Mixta, calle Ana M.ª Ravell, n.º 10.

Arenys de Munt

Distrito 1, sección 1.ª - Cine Colomer, rambla Gmo. Franco, n.º 57.

Distrito 1, sección 2.ª - Generalísimo Franco, n.º 22.

Distrito 2, sección 1.ª - Escuela Comarcal Mixta, calle Diputación, n.º 2.

Distrito 2, sección 2.ª - calle San José, n.º 3.

Caella

Distrito 1, sección 1.ª y 3.ª - Escuelas Pías, calle Jubara, n.º 39.

Distrito 1, sección 2.ª - Escuela Profesional, calle Jubara, n.º 100.

Distrito 2, sección 1.ª y 2.ª - Escuela Cia. de María, calle San Pedro, n.º 120.

Distrito 3, sección 1.ª - Escuelas Nacionales, calle San Jaime, s/n.

Distrito 3, sección 2.ª - Hotel Kactus, calle Arzobispo Costa y Fornaguera.

Distrito 3, sección 3.ª - Padres Agustinos, calle San Jaime esquina Balmes.

Campins

Distrito único, sección única. - Escuela Mixta, plaza de la Constitución, s/n.

Canet de Mar

Distrito 1, sección 1.ª - Colegio Iglesias de E. G. B., calle Eusebio Goltart, n.º 13.

Distrito 1, sección 2.ª - Escuela Ingenieros Técnicos de Géneros de Punto, plaza Industria, n.º 1.

Distrito 1, sección 2.ª - Calle San Ignacio, n.º 9.

Distrito 1, sección 4.ª - Biblioteca Popular, paseo Ntra. Sra. Misericordia, n.º 3.

Fogás de Tordera

Distrito único, sección única. - Antiguas Escuelas, Escuelas-diseminado.

Gualba

Distrito único, sección única. - Escuelas Nacionales, calle Obispo Poncio, s/n.

Malgrat de Mar

Distrito 1, sección 1.ª - Casa Cultural, calle Pasada, n.º 12.

Distrito 1, sección 2.ª - Colegio E. G. B. San Pedro Chanel, calle P. Alsina, n.º 13.

Distrito 1, sección 3.ª - Parvulario, calle Badalona, s/n.

Distrito 2, sección 1.ª - Colegio E. G. B. Montserrat, calle Escuelas, n.º 18.

Distrito 2, sección 3.ª - Colegio Fontlladosa, calle Fontlladosa, núms. 7-5.

Palafolls

Distrito único, sección 1.ª - Escuelas Nacionales, calle Calvo Sotelo, n.º 2.

Distrito único, sección 2.ª - Escuelas Nacionales, calle Nueva San Ginés, n.º 8.

Pineda de Mar

Distrito 1, sección 1.ª - Pabellón Municipal de Deportes, calle Barcelona, n.º 33.

Distrito 1, sección 2.ª - Escuela Nuestra Señora del Rosario, calle Gmo. Franco, número 44.

Distrito 1, sección 3.ª - Escuela San Juan Bautista, plaza de Oriente, s/n.

Distrito 1, sección 4.ª - Guardería Infantil Municipal, calle San Jaume, n.º 38.

Distrito 1, sección 5.ª - Dispensario Municipal, plaza Reyes Católicos, s/n.

Distrito 1, sección 6.ª - Local anexo Parroquia, avenida Mediterráneo, n.º 40.

Sant Aciscle de Vallalta

Distrito único, sección única. - Escuelas Nacionales, calle Escuelas.

Sant Celoni

Distrito 1, sección 1.ª - Grupo Escolar, Grupo Escolar Puigdellers.

Distrito 1, sección 2.ª - Sociedad Recreativa Ateneo, calle Hmo. Emiliano, número 1.

Distrito 1, sección 3.ª - Colegio señorita Rosita, calle Vallgorguina, n.º 2.

Distrito 1, sección 4.ª - Cine Catalunya, plaza Joaquín de Sagnier, n.º 9.

Distrito 1, sección 5.ª - Escuela Formación Profesional, calle Alfonso Moncanut.

Distrito 2, sección 1.ª - Escuelas Nacionales, calle Escuelas, n.º 2 (La Batlloria).

Sant Cebrià de Vallalta

Distrito único, sección única. - Escuelas Nacionales, pasaje Coris, s/n.

Sant Esteve de Palautordera

Distrito único, sección única. - Escuelas Nacionales, calle Escuelas, s/n.

Sant Pol de Mar

Distrito único, sección 1.ª - Edificio Jardín Infancia, calle Santa Clara, n.º 2.

Distrito único, sección 2.ª - Casals dels Avis, calle José Antonio.

Santa Maria de Palautordera

Distrito 1, sección 1.ª - Escuelas Nacionales, calle General Queipo de Llano, n.º 2.

Distrito 1, sección 2.ª - Escuela Pont Trencat, Via Augusta, n.º 2.

Santa Susana

Distrito único, sección única. - Escuelas Nacionales, plaza José Antonio, n.º 5.

Tordera

Distrito 1, sección 1.ª - Escuelas Nacionales, c. Dr. Fleming, n.º 5.

Distrito 1, sección 2.ª - Guardería Hermanas Carmelitas.

Distrito 2, sección 1.ª - Local bajos bque. Nadal, n.º 1.

Distrito 2, sección 2.ª - Guardería Parroquial calle San Andrés, s/n.

Vallgorguina

Distrito único, sección única. - Casa Parroquial, plaza de la Iglesia.

Villalba Saserra

Distrito único, sección única. - Escuelas Nacionales, c. Montseny, s/n.

La sección especial de los residentes en el extranjero figurarán incluidos, a efectos de votación, en las Secciones y locales que aparecen en cursiva o subrayados.

JUNTA ELECTORAL DE ZONA DE BERGA

Relación de Secciones y locales electorales de las Juntas de zona de esta provincia:

Berga

Distrito 1, sección 1.ª - Biblioteca Caja de Pensiones para la Vejez y de Ahorros, paseo de la Paz, n.º 22.

Distrito 1, sección 2.ª - Casa de la Cultura, plaza San Juan, n.º 2.

Distrito 1, sección 3.ª - Escuela Profesional Sant Francesc, Convento San Francisco.

Distrito 2, sección 1.ª - Vestíbulo Cine Cataluña, calle Ciudad, n.º 35, y vestíbulo Cine Bergadán, ronda Queralt, n.º 4.

Distrito 2, sección 2.ª - Escuela Subnormales, calle Balmes, núms. 8 y 10.

Distrito 2, sección 3.ª - Instituto Bachillerato Unificado Polivalente, barriada de Santa Eulalia.

Distrito 3, sección única. - Escuela Colonia Rosal, Colonia Rosal.

Distrito 3, sección única. - Escuela Vallán, Vallán.

Alpens

Distrito único, sección única. - Escuela Nacional, carretera Llusanés.

Avià

Distrito único, sección única. - Escuela Nacional, calle Abad, n.º 12.

Bagà

Distrito único, sección única. - Cine Baganes, plaza Arrabal, n.º 5.

Borredà

Distrito único, sección única. - Escuela Nacional, edificio al lado Ayuntamiento.

Capolat

Distrito único, sección única. - Casa Nova de la Mina, carretera San Lorenzo, sin número.

Cardona

Distrito 1, sección 1.ª - Escuela Virgen del Patrocinio, final calle Ramón Foich.

Distrito 2, sección 1.ª - Sala Actos Caja Ahorros de Manresa, A. José Antonio.

Distrito 1, sección 2.ª - Escuela Hermanas Carmelitas, calle Cambras, s/n.

Distrito 2, sección 2.ª - Escuela colonia Arqués, Colonia Arqués.

Distrito 2, sección 3.ª - Escuela Juan de Palá, La Cormina.

Casserras

Distrito 1, sección 1.ª - Escuela Nacional, calle Obispo Comellas, n.º 17.

Distrito 1, sección 2.ª - Escuela Guixaró, Colonia Guixaró.

Castellar del Riu

Distrito único, sección única. - Cal Jacas Rural.

Castellar de N'Uch

Distrito único, sección única. - Escuela Nacional, edificio Ayuntamiento.

Castell del Areny

Distrito único, sección única. - Casa de la Torre, cerca plaza.

Espunyola

Distrito único, sección única. - Cal Marsalet, carretera Solsona, s/n.

Fígols

Distrito único, sección única. - Escuela Nacional, plaza.

Gironella

Distrito 1, sección única. - Parvulario Municipal, plaza Iglesia, n.º 4.

Distrito 2, sección 1.ª - Escuela Milán del Bosch, avenida del Caudillo, s/n.

Distrito 2, sección 2.ª - Colegio Santo Tomás de Aquino, calle San Juan Bautista de la Salle.

Distrito 2, sección 3.ª - Escuela Nacional Bassachs, Colonia Bassachs.

Gisclareny

Distrito único, sección única. - Escuela Nacional.

Guardiola de Berga

Distrito único, sección única. - Escuela San Lorenzo, carretera Bagà.

Llussà

Distrito único, sección única. - Escuela Nacional, Santa Eulalia Puigoriol.

Montclar de Berga

Distrito único, sección única. - Escuela Nacional, cerca Telefónica.

Montmajor

Distrito único, sección única. - Escuela comarcal, carretera.

La Nou

Distrito único, sección única. - Escuela cerca Ayuntamiento.

Olban

Distrito único, sección única. - Grupo Escolar Comarcal, plaza s/n.

La Pobla de Lillet

Distrito único, sección 1.ª - Local junto Cine Llobregat, calle Antonio Costa, n.º 1.

Distrito único, sección 2.ª - Colegio Nacional, barrio Comafiguera.

Prats de Lluçanés

Distrito único, sección única. - Escuelas Nacionales, Zona Deportiva.

Puigregi

Distrito 1, sección 1.ª - Escuelas Nacionales, calle Alfredo Mata, s/n.

Distrito 2, sección 1.ª - Escuelas Parroquiales Anunciata, avenida José Antonio, número 12.

Distrito 2, sección 2.ª - Escuela Colonia Vidal, Colonia Vidal.

Distrito 2, sección 3.ª - Escuela Colonia Ametlla de Mero, Colonia Ametlla.

La Quart

Distrito único, sección única. - Escuela Nacional, centro urbano.

Sagàs

Distrito único, sección única. - Escuela Nacional, carretera Prats.

Saldes

Distrito único, sección única. - Escuela Nacional, edificio Ayuntamiento.

San Jaime de Frontanyà

Distrito único, sección única. - Escuela Nacional, plaza.

Sant Martí del Bas

Distrito único, sección única. - Escuela Nacional Mixta, Barriada La Blava.

Santa Maria de Marilés

Distrito único, sección única. - Escuela Nacional, plaza.

Serchs

Distrito 1, sección 1.ª - Escuelas Nacionales Serchs.

Distrito 2, sección única. - Escuela La Rodonella y Pabellón Deportes, calle Sant Jordi.

Distrito 1, sección 2.ª - Escuelas Nacionales San Cornelio.

Vallcebre

Distrito único, sección única. - Escuela Unitaria, plaza.

Vilada

Distrito único, sección única. - Escuela Nacional, calle Ribera, s/n.

Viver y Serrateix

Distrito único, sección única. - Escuela, centro urbano.

Los residentes ausentes en el extranjero figurarán incluidos, a efectos de votación, en las Secciones que aparecen en letra cursiva, o subrayadas.

JUNTA ELECTORAL DE ZONA DE GRANOLLERS

Relación de secciones y locales electorales de las Juntas de esta Zona.

Granollers

Distrito 1, sección 1.ª - Escuela Nacional Pereanton, calle Espi Grau, n.º 6.

Distrito 1, sección 2.ª - Edificio Victoria, avenida Victoria, s/n., frente a fábrica Umbret.

Distrito 1, sección 3.ª - Escuela Nacional Victoria, calle Roger de Flor.

Distrito 1, sección 4.ª - Instituto Nacional de Enseñanza Media, calle Roger de Flor.

Distrito 1, sección 5.ª - Escuela Municipal del Trabajo, Grupo Sur, calle Roger de Flor, s/n.

Distrito 1, sección 6.ª - Colegio Nuestra Señora de Fátima, Ala Norte carretera de Caldes, s/n.

Distrito 1, sección 7.ª - Escuela Municipal del Trabajo, Grupo Norte, calle Roger de Flor, s/n.

Distrito 1, sección 8.ª - Escuela Nacional de Fátima, Ala Sur, carretera de Caldes, s/n.

Distrito 1, sección 9.ª - Parvulario, Torres y Bages, esquina calle Corró.

Distrito 2, sección 1.ª - Edificio Mutua del Carmen, plaza Maluquer y Salvador.

Distrito 2, sección 2.ª - Casa de Cultura, calle Espi Grau.

Distrito 2, sección 3.ª - Biblioteca Popular Francisco Tarafa, calle Corró, s/n.

Distrito 2, sección 4.ª - Parvulario número 1, calle Corró esquina calle Valencia.

Distrito 2, sección 5.ª - Colegio Madre Ana María Gogás, Ala Norte, calle Corró, final.

Distrito 3, sección 1.ª - Casal de l'Esport, calle Gerona, n.º 68.

Distrito 3, sección 2.ª - Colegio Vallés, zona Fuente Verde.

Distrito 3, sección 3.ª - Escuela Enfermeras, zona Hospital, Asilo.

Distrito 3, sección 4.ª - Colegio Madre Ana María Gogás, Ala Sur, calle Corró, final.

Distrito 4, sección 1.ª - Escuelas Pías, avenida S. Esteban.

Distrito 4, sección 2.ª - Colegio Juan Solans, calle Virgen de Montserrat.

Distrito 4, sección 3.ª - Pabellón Municipal Deportivo, zona Deportiva Municipal.

Distrito 4, sección 4.ª - Escuela Nacional, sección niños, paseo Dr. Fábregas.

Distrito 4, sección 5.ª - Colegio Granullarius, carretera de La Roca.

Distrito 4, sección 6.ª - Sección niñas, paseo Dr. Fábregas (Escuela Nacional).

Distrito 4, sección 7.ª - Pabellón Municipal, piscina.

Distrito 4, sección 8.ª - Colegio Celestino Bellera, viviendas Almirante Carrero Blanco.

Aiguafreda

Distrito 1, sección 1.ª - Escuela Nacional, calle Salvador Dachs, n.º 6.

Bigas y Riells

Distrito 1, sección 1.ª - Bigas, Parvulario Municipal, Mont-Paradis, s/n.

Distrito 1, sección 2.ª - Riells del Fay, Escuela Nacional, calle Zamenhof, s/n.

Caldes de Montbui

Distrito 1, sección 1.ª - Casino Caldense, calle Forn, n.º 15.

Distrito 1, sección 2.ª - Empresa Tacsca, calle Folch y Torres, n.º 1.

Distrito 1, sección 3.ª - Junta A. Hospital Santa Suana, calle Font y Boet, número 14.

Distrito 2, sección 1.ª - Ayuntamiento-Escuelas, calle Buenos Aires, n.º 14.

Distrito 3, sección 1.ª - Asamblea Cruz Roja, calle Anselmo Clavé, n.º 13.

Distrito 3, secciones 2.ª, 3.ª y 4.ª - Museo Arqueológico, plaza José Antonio, n.º 98, y Caja de Pensiones, calle Aparici, n.º 2.

Canovelles

Distrito 1, sección 1.ª - Colegio Nacional Generalísimo Franco, plaza Ayuntamiento, s/n.

Distrito 1, sección 2.ª - Guardería Infantil, calle Pino, n.º 19.

Distrito 1, sección 3.ª - Casa del Deporte, calle Acequia, núms. 10 y 12.

Distrito 1, sección 4.ª - Guardería Infantil, calle San Jorge esquina Industria.

Distrito 1, sección 5.ª - Club de Ancianos, calle Ntra. Sra. de Fátima, n.º 29.

rsCanoves

Distrito 1, sección 1.ª - Escuelas Nacionales.

Cardedeu

Distrito 1, secciones 1.ª y 2.ª - Casal de Cultura, calle F. Daurella, n.º 1.

Distrito 2, sección 1.ª - Instituto Bachillerato, calle Ramón Llull, n.º 2.

Distrito 2, sección 2.ª - Escuela de Niños, calle Barangé, n.º 1.

Castellterçol

Distrito 1, sección 1.ª - Escuelas Nacionales, plaza General Mola, n.º 1.

Fogás de Monclús

Distrito 1, sección 1.ª - Escuela Nacional de Muscarolas.

La Ametlla del Vallés

Distrito 1, sección 1.ª - Parvulario Municipal, paseo Torregrosa, n.º 34.

La Garriga

Distrito 1, sección 1.ª - Colegio Nacional, calle Samalús, n.º 14.

Aterrice con Iberia

Despegue con Hertz.



Sea un Hertz No.1 también en el Puente Aéreo de Iberia.

Reserve un coche Hertz en el Puente Aéreo de Iberia. Estará reservando ventajas exclusivas.

- Todo un día a su disposición (7,30 a 22 horas).
- Puede hacer todos los kilómetros que quiera. Nuestro kilometraje es ilimitado.
- Se lo entregamos y recogemos en la terminal del Puente Aéreo de Iberia.
- El Club Hertz No.1. Si Vd. es socio no tendrá que perder tiempo rellenando formularios. Y hará su "viaje rápido" aún más rápido.

Club Hertz No.1
Iberia «Puente Aéreo»
Llame. Firme. Y ya está.

Madrid Barcelona
Tel. 242 10 00 Tel. 218 90 45

Bastará con que, antes de salir, llame a su Agencia de Viajes o a Hertz. Cuando llegue tendrá un coche a punto y esperando.

¡Vamos! Gane tiempo al tiempo en el Puente Aéreo de Iberia. Llame a Hertz reservando coche. Sin perder un segundo.

De todas formas, si Vd. no pudo hacer su reserva, hágala en el mostrador del Puente Aéreo de Iberia antes de salir.

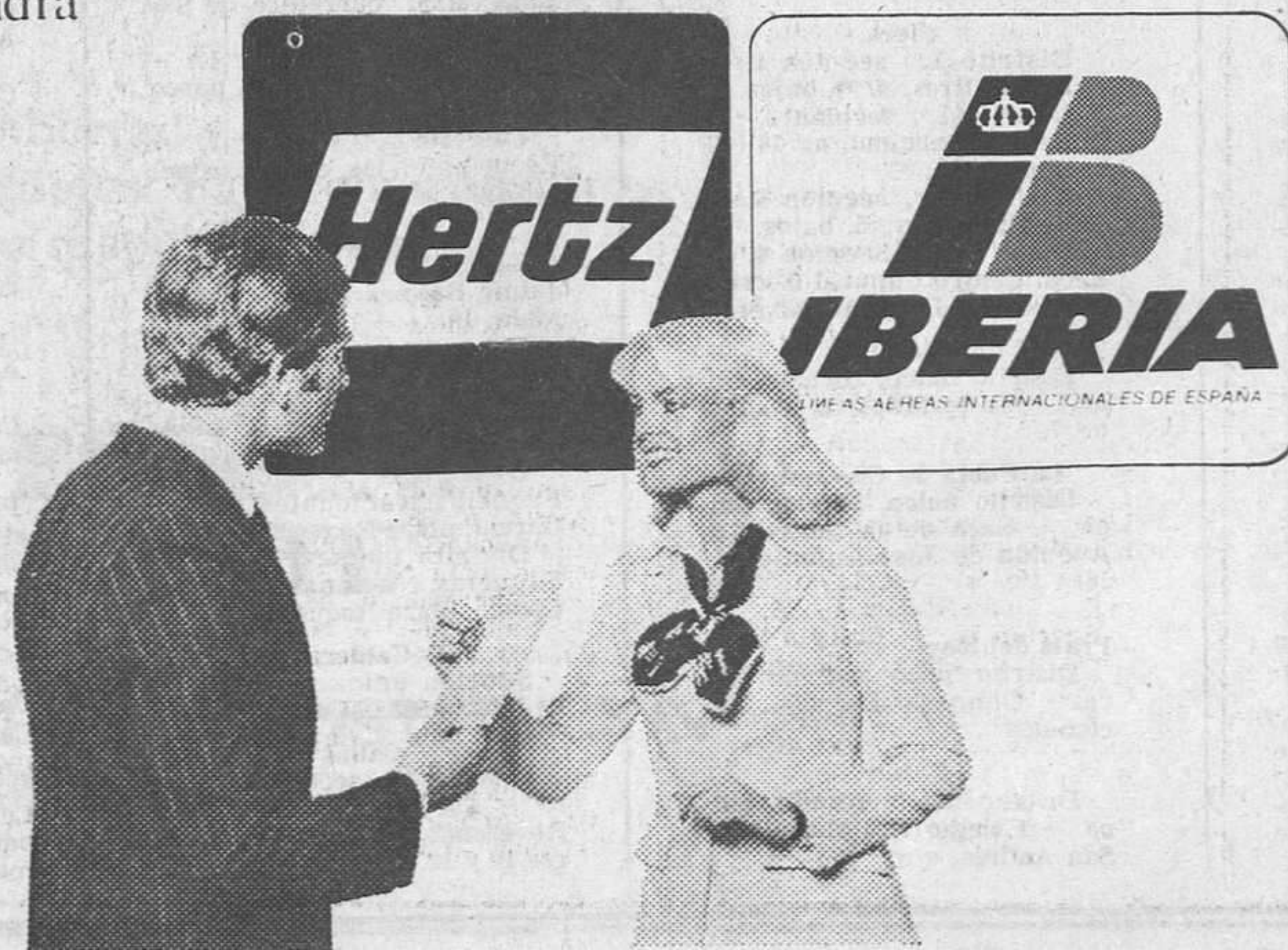

Sección 3.ª - Colegio Nacional San Cosme y Damián, calle Turia, s/n. (San Cosme).
Sección 4.ª - Centro Social San Cosme, calle Júcar, s/n.
Sección 5.ª - Guardería Infantil Dumbo, calle Tajo, s/n. (San Cosme).

Distrito V
Sección 1.ª - Aulas prefabricadas, avenida Remolar, esquina Bertrand, s/n.
Sección 2.ª - Edificio Pl. 11 de Septiembre, fachada con frente a calle Olot.
Sección 3.ª - Colegio Nacional M. J. Verdaguier, calle Lérida, s/n.
Sección 4.ª - Colegio Nacional M. J. Verdaguier, calle F. Balcells, s/n.
Sección 5.ª - Aulas prefabricadas, sector «Cal Sayo».

San Boi de Llobregat
Distrito I
Sección 1.ª - Colegio Nacional Ciudad Cooperativa.
Sección 2.ª - Centro Comercial Ciudad Cooperativa.
Sección 3.ª - Centro Social Ciudad Cooperativa.
Sección 4.ª - Colegio Nacional Ciudad Cooperativa.
Sección 5.ª - Colegio Molí Nou, calle R. Llull, n.º 17.

Distrito II
Sección 1.ª - Doctor Pujadas, núms. 21 y 23.
Sección 2.ª - Colegio Lope de Vega, calle Victoria, n.º 143.
Sección 3.ª - Plaza Calvo Sotelo, n.º 23.
Sección 4.ª - Calle Rosellón, n.º 183, tienda.
Sección 5.ª - Colegio Nacional Marianao, calle n.º 5 (Marianao).
Sección 6.ª - Colegio Nacional Josep Milà Gelabert, ronda San Ramon.
Sección 7.ª - Colegio Ntra. Sra. de Lourdes (Can Paulet).
Sección 8.ª - Guardería Infantil «Jardi», calle Pau Piñol, n.º 250.

Distrito III
Sección 1.ª - Academia Almi, calle A. Clavé, n.º 33.
Sección 2.ª - Jefatura Local del Movimiento, calle Luis Castells, n.º 61.
Sección 3.ª - Aula Escolar Amat-Verdú, calle Raurich, n.º 47.
Sección 4.ª - Academia Studium, calle Rubió y Ors, n.º 151.
Sección 5.ª - Parvulario Municipal n.º 1, calle Rosellón, n.º 148.

Distrito IV
Sección 1.ª - Local en la calle Montevideo, n.º 63, tienda.
Sección 2.ª - Grupo Escolar Juan Bardina, calle Fortuny.
Sección 3.ª - Colegio Nacional Luis Castells, calle Federico Mistral, n.º 2.
Sección 4.ª - Local sito en calle N. de Madoz, n.º 47.
Sección 5.ª - Casa de Cultura Ayuntamiento, calle General Molá, n.º 33.
Sección 6.ª - Local sito en calle Colón, n.º 72.

Distrito V
Sección 1.ª - Colegio Nacional Amat-Verdú, calle Menéndez y Pelayo.
Sección 2.ª - Local Mn. Jacinto Verdaguier, esquina Fortuny.
Sección 3.ª - Local Caja de Ahorros Provincial, calle Alberto Arbós, n.º 94.
Sección 4.ª - Guardería Mainada, calle Rvdo. Solanas, n.º 131.
Sección 5.ª - Local calle Colón, esquina calle Marieges.

Distrito VI
Sección 1.ª - Guardería Bambi, ronda San Ramon.
Sección 2.ª - Colegio Nacional Cinco Rosas, avenida R. Ledesma Ramos.
Sección 3.ª - Guardería Virgen Inmaculada, ronda San Ramon.
Sección 4.ª - Colegio Nacional Fernández Lara, zona Caballana.
Sección 5.ª - Colegio San Rafael, calle Viladecans, bloque «El Fénix».

San Clemente de Llobregat
Distrito 1, sección única. - Colegios Nacionales, plaza José Antonio, n.º 1.
Santa Coloma de Cervelló
Distrito 1, sección 1.ª - Dispensario Municipal, plaza de España, n.º 1.
Distrito 1, sección 2.ª - Colegio Colonia Güell, calle Barrau, n.º 27.

Viladecans
Distrito I
Sección 1.ª - Local de Ancianos, calle Bertrán y Musitu, n.º 31.
Sección 2.ª - Colegio Modolell, calle Hermanos Gabrielistas, s/n.
Sección 3.ª - Grupo Escolar Angela Roca, niños, rambla Modolell, n.º 11.
Sección 4.ª - Colegio Modolell, calle Hermanos Gabrielistas, s/n.
Sección 5.ª - Centro Excursionista, calle Jaime Abril, n.º 8, bajos.
Sección 6.ª - Centro Excursionista, calle Jaime Abril, n.º 8, bajos.
Sección 7.ª - Caja de Ahorros de Catalunya, calle San Juan, n.º 11 (local anexo pagaría ancianos).
Sección 8.ª - Colegio Nacional Doctor Ferro, calle Dos de Mayo, s/n.
Sección 9.ª - Colegio Nacional Doctor Ferro, calle Dos de Mayo, s/n.

Sección 10.ª - Colegio Nacional, Doctor Ferro, calle Dos de Mayo, s/n.

Distrito II
Sección 1.ª - Colegio Nacional José Mestres, Can Battllori, s/n.
Sección 2.ª - Colegio Nacional Carrero Blanco, Can Palmer, s/n.
Sección 3.ª - Colegio Nacional Carrero Blanco, Can Palmer, s/n.
Sección 4.ª - Guardería Bambi, calle Carlos Altés, n.º 44, A.
Sección 5.ª - Casino Albarrosa, avenida Albarrosa, s/n.
Sección 6.ª - Colegio Nacional Montserratina, avenida Raureda, s/n.
Sección 7.ª - Colegio Nacional Montserratina, avenida Raureda, s/n.
Sección 8.ª - Colegio Nacional Montserratina, avenida Raureda, s/n.
Sección 9.ª - Local calle Virgen de Sales, esquina San Mariano.
Sección 10.ª - Local calle Virgen de Sales, esquina San Mariano.
Los residentes ausentes en el extranjero, figurarán incluidos, a efectos de votación, en las Secciones que aparecen en letra cursiva o subrayadas.

JUNTA ELECTORAL DE ZONA DE IGUALADA
Relación de secciones y locales electorales de las Juntas de esta Zona.

Argensola
Distrito único, sección única - Colegios Nacionales.

Bellprat
Distrito único, sección única - Colegios Nacionales.

Cabrera
Distrito único, sección única. - Escuelas Nacionales. Plaza de Canaletas, n.º 1.

Calaf
Distrito 1.ª, sección 1.ª - Anto. Colegio Salle. Calle San Juan Bautista, n.º 4.
Distrito 1.ª, sección 2.ª - Colegio Alta Segarra. Calle F. Casajuana, n.º 8.

Calonge de Segarra
Distrito único, sección única. - Dusfort-Escuelas.

Capellades
Distrito 1.ª, sección 1.ª - Plaza de San Jaime, n.º 3.
Distrito 1.ª, sección 2.ª - Calle General Franco, n.º 8.

Carme
Distrito único, sección única. - Escuela Nacional de Niños. Avenida del Generalísimo.

Castellfollit de Riubregós
Distrito único, sección única. - Colegio Nacional. Calle Escuelas, s/n.

Castellolí
Distrito único, sección única. - Escuelas Nacionales. Calle Unión, s/n.

Collbató
Distrito único, sección única. - Escuelas Nacionales. Aula n.º 3.

Copons
Distrito único, sección única. - Calle Angel Guimerá, n.º 13, bajos, 2.ª

El Bruc
Distrito único, sección única. - Escuelas Unitaria de Niños. Calle Bruc Medio.

Jorba
Distrito único, sección única. - Escuelas Comarcales. Calle Las Eras, n.º 5.

La Llacuna
Distrito único, sección única. - Colegio Nacional de Niños.

Masquefa
Distrito único, sección única. - Escuelas Nacionales. Calle Crehueta, n.º 18.

Montmaneu
*Distrito único, sección única. - Salón municipal.

Odena
Distrito único, sección única. - Colegio Nacional de Niños. Calle Calvo Sotelo, número 1.

Orpi
Distrito único, sección única. - Can Bou, n.º 17.

Piera
Distrito 1.ª, sección 1.ª - Calle Mártires, n.º 9, bajos.
Distrito 1.ª, sección 2.ª - Calle Generalísimo, n.º 18 (Cine Fomento).
Distrito 1.ª, sección 3.ª - Calle Piereta, n.º 5, bajos.
Distrito 1.ª, sección 4.ª - Local Centro Cultural Recreativo de San Jaime Sesoliveres.

Pierola
Distrito único, sección única. - Calle Maestro Lladós, n.º 7.

La Poble de Claramunt
Distrito único, sección única. - Sala de la Juventud. Avenida de José Antonio, n.º 16.

Prats del Rey
Distrito único, sección única. - Gimnasio Escuelas Nacionales.

Pujalt
Distrito único, sección única. - Colegio Nacional. Calle San Andrés, s/n.

Rubió
Distrito único, sección única. Escuelas Pla de Rubió.

Salavina
Distrito único, sección única. - Centro Cultural Recreativo «Café-Bar».

Santa Margarita de Montbuy
Distrito 1.ª, sección 1.ª - Escuela Nacional de Niños de Montbuy.
Distrito 1.ª, sección 2.ª - Colegio Nacional, barrio Sar Mauro.

Distrito 1.ª, sección 3.ª - Calle Puente, letra D, barrio San Mauro.

Distrito 1.ª, sección 4.ª - Colegios Nacionales. Calle Merced.

Santa María de Miralles
Distrito único, sección única. - Escuelas Nacionales.

San Martín Sasgayolas
Distrito único, sección única. - Bajos Casa Consistorial.

San Martín de Tous
Distrito único, sección única. - Escuela Unitaria. Calle Escuelas.

La Torre de Claramunt
Distrito único, sección única. - Centro de Convivencia Social. Calle General Franco n.º 2.

Vallbona
Distrito único, sección única. - Centro de Convivencia Social. Calle General Franco n.º 100.

Veciana
Distrito único, sección única. - Escuela Mixta bajos.

Vilanova del Camí
Distrito 1.ª, sección 1.ª - Garaje Pallás, calle General Mola, Barrio La Paz.
Distrito 1.ª, sección 2.ª - Plaza Castillo, núm. 1.
Distrito 1.ª, sección 3.ª - Colegios, calle Alfonso XIII.

Igualada
Distrito 1.ª, sección 1.ª - calle Nueva, núm. 32 (antigua Esc. S. Zita), entrada.
Distrito 1.ª, sección 2.ª - Plaza de la Cruz, 3, entrada.
Distrito 1.ª, sección 3.ª - Plaza Castells, núm. 10 (Escuelas Pías), vestíbulo.
Distrito 2.ª, sección 1.ª - San Isidro, 4 (Biblioteca Caja Cataluña).
Distrito 2.ª, sección 2.ª 3.ª - Rambla Carlos VII, 30, entrada.
Distrito 2.ª, sección 4.ª - Avenida Barcelona, s/n. (Escuela Montessori).
Distrito 3.ª, sección 1.ª - Rambla San Fernando, 13, vestíbulo.
Distrito 3.ª, sección 2.ª - Calle Cervantes, 31 (Escuela Auria), vestíbulo.
Distrito 3.ª, sección 3.ª, a) y b). - Carretera de Manresa (Escuela García Fossas).
Distrito 3.ª, sección 4.ª - Barrio Fátima (Escuelas Nacionales), aula.
Distrito 4.ª, sección 1.ª - Plaza José Antonio (Escuela Teneria), vestíbulo.
Distrito 4.ª, sección 2.ª - Calle Toledo (Escuelas Ateño), vestíbulo.
Distrito 4.ª, sección 3.ª - Paseo Verdaguier, 118 (Casa Sindical), vestíbulo.
Distrito 4.ª, sección 4.ª, a) y b). - Calle Tarragona, 43 (Cine Tarragona), vestíbulo.
Distrito 5.ª, sección 1.ª, a) y b). - Tercio Montserrat (Esc. G. Astellá).
Distrito 5.ª, sección 2.ª, a) y b). - Paseo Verdaguier, 67 (Hogar Pensionista).
Distrito 5.ª, sección 3.ª, a) y b). - Paseo Verdaguier, 169, almacén.
Los residentes ausentes en el extranjero figurarán incluidos, a efectos de votación, en las secciones que aparecen en letra cursiva, o subrayadas.

JUNTA ELECTORAL DE ZONA DE MANRESA
Relación de secciones y locales electorales de las Juntas de esta Zona.

Aguilar de Segarra
Sección única - Escuela Municipal, calle Arrabal, s/n.

Artés
Distrito 1.ª, sección 1.ª - Cine Casal, carretera de Sallent, s/n.
Distrito 2.ª, sección 1.ª - Escuelas Bosch y Jover, paseo Diagonal, s/n.
Distrito 2.ª, sección 2.ª - Escuelas Viejas, calle Barquera, 41.

Avinyó
Sección única. - Escuela Jaime Balmes, paseo General Mola, 19.

Balsareny
Sección única. - Escuelas Nacionales Roque Garcia plaza Roque Garcia, 1.
Distrito 1.ª, sección 2.ª - Escuelas Nacionales Roque Garcia, plaza Roque Garcia, 1.
Distrito 1.ª, sección 3.ª - Escuelas Nacionales Roque Garcia, plaza Roque Garcia, 1.

Calders
Sección única. - Escuela de Niños, plaza, s/n.

Callús
Distrito 1.ª, secciones 1.ª y 2.ª - Escuela Parvulos, calle Reverendó Verdaguier, números 10 y 12.

Castellbell y Vilar
Distrito 1.ª, sección 1.ª - Local Recreativo Borrás, calle J. Borrás, 40.
Distrito 1.ª, sección 2.ª - Escuela de Parvulos del Burés, calle Burés, 6.
Distrito 2.ª, secciones 1.ª y 2.ª - Escuela de Parvulos del Burés, calle Burés, 6.

Castellfollit del Boix
Sección única. - Escuela de Niños.

Castellgalí
Sección única. - Escuela Nacional de Niños, calle Zona Deportiva.

Castellnou de Bages
Sección única. - Escuela Nacional, calle Núcleo Castellnou.

Estany
Sección única. - Parvulario, calle Balmes, s/n.

Fonollosa
Sección única. - Colegio de Niños Grupo Escolar.

Gayá
Sección única. - Escuela Gayá, calle Gayá, s/n.

Granera
Sección única. - Antigua Escuela Mixta, plaza Iglesia, 3.

Manresa
Distrito 1.ª, sección 1.ª - Ateneo Cultural Manresano, calle Tercio Nuestra Señora de Montserrat, 1.
Distrito 1.ª, sección 2.ª - Cámara de Comercio, plaza Cástor Calviño, 4.
Distrito 1.ª, sección 3.ª - Cámara de Comercio, plaza Cástor Calviño, 4.
Distrito 1.ª, sección 4.ª - Ateneo Cultural Manresano, calle Tercio Nuestra Señora Montserrat, 1.
Distrito 2.ª, sección 1.ª - Colegio Nacional, Generalísimo Franco, plaza Independencia, s/n.
Distrito 2.ª, sección 2.ª - Instituto Nacional «Luis de Peguera», plaza España, sin número.
Distrito 2.ª, sección 3.ª - Colegio Nacional Generalísimo Franco, plaza Independencia, s/n.
Distrito 2.ª, sección 4.ª - Instituto Nacional «Luis de Peguera», plaza España, sin número.
Distrito 2.ª, sección 5.ª - Instituto Nacional «Luis de Peguera», plaza España, sin número.
Distrito 2.ª, sección 6.ª - Colegio Puigbrenquer, calle Virgen de Juncadella y Callús, s/n.
Distrito 2.ª, sección 7.ª - Colegio Puigbrenquer, calle Virgen de Juncadella y Callús, s/n.
Distrito 2.ª, sección 8.ª - Instituto Nacional «Luis de Peguera», plaza España, sin número.
Distrito 2.ª, sección 9.ª - Colegio Nacional S. Ignacio, calle Santiago Rusiñol sin número.
Distrito 2.ª, sección 10.ª - Colegio Nacional Generalísimo Franco, plaza Independencia, s/n.
Distrito 2.ª, sección 11.ª - Escuela Maestría Industrial, avenida Cruzada Española.
Distrito 3.ª, sección 1.ª - Inspección Veterinaria, calle Jaime I, n.º 4.
Distrito 3.ª, sección 2.ª - Conservatorio de Música, calle Maestro Blanch, n.º 4.
Distrito 3.ª, sección 3.ª - Conservatorio de Música, calle Maestro Blanch, n.º 4.
Distrito 3.ª, sección 4.ª - Hermandad Sindical de Labradores y Ganaderos, calle Jorbetas, s/n.
Distrito 3.ª, sección 5.ª - Hermandad Sindical de Labradores y Ganaderos, calle Jorbetas, s/n.
Distrito 3.ª, sección 6.ª - Teatro Conservatorio, avenida del Caudillo, s/n.
Distrito 4.ª, sección 1.ª - Antiguo colegio Infantes, carretera de Vic, n.º 20, bajos.
Distrito 4.ª, sección 2.ª - Casa Caridad, plaza Cots, s/n.
Distrito 4.ª, sección 3.ª - Antiguo Colegio Infantes carretera de Vic, n.º 20, bajos.
Distrito 4.ª, sección 4.ª / 1.ª - Colegio Nacional Bages, calle Acequia, s/n.
Distrito 4.ª, sección 4.ª / 2.ª - Colegio Nacional Bages, calle Acequia, s/n.
Distrito 4.ª, sección 5.ª - Escuela de Minas, avenida Cruzada Española.
Distrito 4.ª, sección 6.ª - Colegio Nacional Padre Algué, carretera Pont Vilumara, n.º 1.
Distrito 4.ª, sección 7.ª - Colegio Nacional Bages, calle Acequia, s/n.
Distrito 4.ª, sección 8.ª - Colegio Nacional Padre Algué, carretera Pont Vilumara, n.º 1.
Distrito 4.ª, sección 1.ª - Piscina Municipal, calle Villardordis, s/n.
Distrito 5.ª, sección 2.ª - Antiguo Convento Hermanas Pobres, calle San Bartolomé, n.º 52.
Distrito 5.ª, sección 3.ª - Colegio Homs de Prat, calle Común Tradicionalista, número 2.
Distrito 5.ª, sección 4.ª - Colegio Nacional Anselmo Cabanes, calle Sabadell, sin número.

Distrito 5.ª, sección 5.ª - Colegio Nacional Anselmo Cabanes, calle Sabadell sin número.

Distrito 5.ª, sección 6.ª - Colegio Homs de Prat, calle Común Tradicionalista, número 2.

Distrito 5.ª, sección 7.ª - Escuelas San Pablo, calle Bda. Sant Pau.

Distrito 5.ª, sección 8.ª - Colegio Nacional Carrero Blanco, calle Gr. Fons del Capellans.

Distrito 5.ª, sección 9.ª - Colegio Homs de Prats, calle Común Tradicionalista, número 2.

Distrito 5.ª, sección 10.ª - Colegio Nacional Carrero Blanco, calle Gr. Fons del Capellans.

Distrito 6.ª, sección 1.ª - Colegio Padre Ignacio Puig, calle Gr. P. Ignacio Puig.

Distrito 6.ª, sección 2.ª - Colegio Padre Ignacio Puig, calle Gr. P. Ignacio Puig.

Distrito 6.ª, sección 3.ª - Escuelas San Pablo, calle Bda. Sant Pau.

Monistrol de Calders
Sección única. - Escuela Educación preescolar, calle Torrente, s/n.

Monistrol de Montserrat
Distrito 1.ª, sección 1.ª - Escuela Pública de San Pedro, avenida almirante Carrero Blanco, s/n.
Distrito 1.ª, sección 1.ª - Escuela Pública de San Pedro, avenida Almirante Carrero Blanco, s/n.
Distrito 2.ª, sección 1.ª - Colegio Hermanas Dominicas, avenida La Sallent, s/n.

Moya
Distrito 1.ª, sección 1.ª - Bajos de la Casa Consistorial, plaza San Sebastián, número 11.
Distrito 1.ª, sección 2.ª - Casa del Parque S. José, 23.

Mura
Sección única - Escuela Nacional Mixta, carretera de Rocafort, s/n.

Navarces
Distrito 1.ª, sección 1.ª - Ambulatorio de la Seguridad Social, plaza Aguilar, número 1.
Distrito 1.ª, sección 1.ª - Biblioteca Popular, plaza de la Victoria, n.º 1.

Navás
Distrito 1.ª, sección 1.ª - Grupo Escovar Jaime Balmes, paseo Ramón Vall, s/n.
Distrito 1.ª, sección 2.ª - Escuelas Nacionales Sant Jordi, paseo Ramón Vall, sin número.
Distrito 2.ª, sección 1.ª - Escuelas Nacionales de Palá de Torruella, Colonia Palá de Torruella.
Distrito 2.ª, sección 2.ª - Escuelas Nacionales de Palá de Torruella, Colonia Palá de Torruella.

Rajadell
Sección única. - Grupo Escolar, calle Escuelas, s/n.

Rocafort y Vilumara
Sección única. - Grupo Escolar Generalísimo Franco, calle Puig, s/n.

Sallent
Distrito 1.ª, sección 1.ª - Colegio Nacional Torres Amat, paseo del Generalísimo, s/n.
Distrito 1.ª, sección 2.ª - Colegio Nacional Torres Amat, paseo del Generalísimo, s/n.
Distrito 1.ª, sección 3.ª - Colegio Nacional Torres Amat, paseo del Generalísimo, s/n.
Distrito 1.ª, sección 4.ª - Colegio Nacional Torres Amat, paseo del Generalísimo, s/n.
Distrito 1.ª, sección 5.ª - Portería de la Cooperativa de Manufacturas Textiles, calle Virgen del Pilar, n.º 1.
Distrito 1.ª, sección 6.ª - Portería de la Cooperativa de Manufacturas Textiles, calle Virgen del Pilar, n.º 1.
Distrito 1.ª, sección 7.ª - Club de Tenis de Mesa, plaza Antonio Claret, s/n.
Distrito 1.ª, sección 8.ª - Club de Tenis de Mesa, plaza Antonio Claret, s/n.
Distrito 2.ª, sección 1.ª - Escuela La Butjosa, Colonia PISA U.E.T.
Distrito 3.ª, sección 1.ª - Escuela La Butjosa, Colonia PISA U.E.T.

Sampedor
Distrito 1.ª, sección 1.ª - Local Social Municipal, calle Generalísimo, núms. 14-16.
Distrito 1.ª, sección 2.ª - Biblioteca Popular, carretera de Callús, s/n.

San Feliu Saserra
Sección única. - Escuela Nacional de Niños calle Arzobispo Badia, n.º 2, bajos.

San Fructuoso de Bages
Distrito 1.ª, sección 1.ª - Escuelas Nacionales, calle Escuela, s/n.
Distrito 1.ª, sección 2.ª - Escuelas Nacionales, calle Escuela, s/n.
Distrito 1.ª, sección 3.ª - Escuelas Nacionales, calle Escuela, s/n.

San Juan de Torruella
Distrito 1.ª, sección 1.ª - Colegio Nuestra Señora de Juncadella, avenida de Montserrat, n.º 23.

Distrito 1.ª, sección 2.ª - Colegio Nuestra Señora del Carmen, calle Prolongación Collbaix, s/n.

Distrito 1.ª, sección 3.ª - Biblioteca Popular, calle Mayor, n.º 58.

San Mateo de Bages
Sección única. - Escuela Nacional San Mateo.

San Salvador de Guardiola
Sección única. - Escuela Mixta, calle de Arriba, S/n.

San Vicente de Castellet
Distrito 1.ª, sección 1.ª - Escuela Nacional Mixta San Vicente, plaza Carrero Blanco, s/n.
Distrito 1.ª, sección 2.ª - Escuelas Nacionales Mixta San Vicente, plaza Carrero Blanco, S/n.
Distrito 2.ª, sección 1.ª - Escuelas Nacionales, calle Maestro Masana, n.º 2.
Distrito 2.ª, sección 2.ª - Escuelas Nacionales, calle Maestro Masana, n.º 2.
Distrito 3.ª, sección 1.ª - Escuelas Nacionales, calle Maestro Masana, n.º 2.

Santa Cecilia de Montserrat
Sección única. - Sociedad Recreativa Familiar, Barrio Marganell.

Santa María de Oló
Sección única. - Escuela Municipal, paseo Carmen Vidal, s/n.

Suria
Distrito 1.ª, sección 1.ª - Colegio San José de Calasanz, calle Ernesto Solvay, número 15.
Distrito 1.ª, sección 2.ª - Colegio de San José de Calasanz, calle Ernesto Solvay, n.º 15.
Distrito 1.ª, sección 3.ª - Colegio de San José de Calasanz, calle Ernesto Solvay, n.º 15.
Distrito 1.ª, sección 4.ª - Colegio de San José de Calasanz, calle Ernesto Solvay, n.º 15.
Distrito 1.ª, sección 5.ª - Colegio Nuestra Señora de Montserrat, barrio Sallipta.

Talamanca
Sección única. - Bar «Cal Ros», calle Arrabal, s/n.
Los residentes ausentes en el extranjero figurarán incluidos, a efectos de votación, en las secciones que aparecen en letra cursiva, o subrayadas.

JUNTA ELECTORAL DE ZONA DE MATARO
Relación de secciones y locales electorales de las Juntas de esta Zona.

Alella
Sección única. - Escuelas Nacionales Fernando Fabra, avenida Fernando Fabra, número 3.

Argentona
Distrito 1.ª, sección 1.ª - Can Vergés, Plaza Pio XII, n.º 3.
Distrito 1.ª, sección 2.ª - Escuelas nacionales, calle Bernat Ruedemeia, n.º 2.
Distrito 2.ª, sección 1.ª - Sala Argentona, plaza de los Caidos, s/n.

Cabrera
Sección única. - Colegio Nacional Unitario de Niñas plaza del Ayuntamiento, número 1.

Cabrils
Sección única. - Escuela Nacional de Niñas, calle Emilia Carles, n.º 1.

Caldas de Estrach
Sección única. - Baños Termales, calle Riera, n.º 29.

Dosrius
Sección única. - Escuela Nacional de Niños, calle San Lupo, n.º 10.

El Masnou
Distrito 1.ª, sección 1.ª - Escuela Berganti, calle Lluís Millet, n.º 53.
Distrito 1.ª, sección 2.ª - Colegio Virgen del Pilar, calle Teruel, n.º 1.
Distrito 1.ª, sección 3.ª - Sociedad Cultural Nueva Unión Masnouense, plaza Calvo Sotelo, n.º 17.
Distrito 1.ª, sección 4.ª - Escuela Nacional Mixta Ocaña, paseo Román Fabra, número 3.
Distrito 2.ª, sección 1.ª - Academia Bosch, calle Maestro Pere Grau, n.º 103.
Distrito 2.ª, sección 2.ª - Almacén-Garaje, paseo Juan Maragall, n.º 17.

Montgat
Distrito 1.ª, sección 1.ª - Grupo Escolar Las Mallorquinas, calle Padre Claret, s/n. (carretera Tiana).
Distrito 1.ª, sección 2.ª - Grupo Escolar San Juan, Camino Viejo de Tiana, s/n.
Distrito 1.ª, sección 3.ª - Grupo Escolar Carrero Blanco, calle Buenos Aires, sin número (Urbanización Turó Mar).

Orius
Sección única. - Escuela Nacional Mixta, plaza de la iglesia, n.º 1.

Premià de Mar
Distrito 1.ª, sección 1.ª - Colegio La Salle, paseo San Juan Bautista de la Salle, número 26.
Distrito 1.ª, sección 2.ª - Colegio Santa Tecla, calle Torras y Bages, n.º 16.

Distrito 2.º, sección 1.ª — Colegio Nacional San Cristóbal, I, avenida 27 de Enero n.º 173.

Distrito 2.º, sección 2.ª — Colegio El Dofí, calle Mosén Jacinto Verdaguier, números 99-101.

Distrito 2.º, sección 3.ª — Local particular de Frigoríficos Premiá, calle General Primo de Rivera, n.º 88.

Distrito 2.º, sección 4.ª — Colegio Nacional San Cristóbal, II, calle Virgen de Nuria, núms. 61-63.

Distrito 2.º, sección 1.ª — Casal Benéfico Premianense, calle Dr. Martí Casas, n.º 19.

Distrito 2.º, sección 2.ª — Colegio Fontana, calle Valencia, n.º 4.

Sant Andreu de Llavaneres
Distrito 1.º, sección 1.ª — Colegio Nacional ubicado en los bajos del Ayuntamiento, plaza Nacional, n.º 1.

Distrito 2.º, sección 1.ª — Hermandad de Labradores y Ganaderos, avenida José Antonio, n.º 8.

San Ginés de Vilasar
Distrito 1.º, sección 1.ª — Grupo Escolar Reina María Cristina, calle Ignacio de Bufalá, s/n.

Distrito 1.º, sección 2.ª — Escuelas Sant Jordi, calle San Antonio s/n.

Distrito 2.º, sección 1.ª — Casal Popular, calle Francisco y Benito Artigas, número 22.

Distrito 2.º, sección 2.ª — Grupo Escolar Carmen Polo de Franco, calle Galbanya, s/n.

San Pedro de Premiá
Distrito 1.º, sección 1.ª — Escuela Nacional de Niñas, plaza de la Villa, n.º 1.

Distrito 1.º, sección 2.ª — Grupo Escolar Santa Ana-Tió, calle Torrente Fontana, n.º 1.

Sant Vicenç de Montalt
Sección única. — Casal dels Avis, avenida Nuestra Señora de Montserrat, s/n. (Carretera de Cornellá a Fogàs).

Teyá
Sección única. — Antiguo Colegio de Niñas, calle Maestro Riera, n.º 38.

Tiana
Distrito 1.º, sección 1.ª — Escuela Nacional Marqués de Monistrol, calle Marqués de Monistrol, n.º 1.

Distrito 1.º, sección 2.ª — Centro Catequista Parroquial, avenida de Garí, n.º 4.

Vilassar de Mar
Distrito 1.º, sección 1.ª — Edificio del Patronato calle San Ginés, n.º 62.

Distrito 2.º, sección 1.ª — Escuelas Jaimes Sala, avenida Montevideo, n.º 40.

Distrito 3.º, sección 1.ª — Local particular, calle Manuel de Falla, letra M (carretera de Cabrlis, s/n).

Distrito 3.º, sección 2.ª — Calle Manuel Roca, n.º 119, bajos.

Mataró
Distrito I
Sección 1.ª — Calle Churrucá, n.º 71, Montepío de Chóferes de Mataró y comarca.

Sección 2.ª — Calle Balmes, n.º 13, local particular de don Jaime Calsapeu Brun.

Sección 3.ª — Riera Generalísimo Franco, n.º 19, Colegio Inmaculado Corazón de María.

Sección 4.ª — Plaza Cisneros, s/n. Instituto Nacional de Enseñanza Media.

Sección 5.ª — Calle San Elías, n.º 25, local particular.

Sección 6.ª — Calle Altafulla, n.º 16, Colegio Nuestra Señora de Lourdes.

Sección 7.ª — Calle San Rafael, números 62-64, Colegio Inmaculada Concepción.

Sección 8.ª — Plaza de Cuba, n.º 10, Colegio Nacional Nuestra Señora del Pilar.

Sección 9.ª — Calle San José, n.º 7, Colegio Inmaculada Concepción.

Sección 10.ª — Calle Amalia, n.º 26, local particular.

Distrito II
Sección 1.ª — Calle Colón, n.º 39, local particular.

Sección 2.ª — Avenida del Maresme, número 449, Construcciones y Obras Sociales. Caja Ahorros layetana.

Sección 3.ª — Calle Real, n.º 66, local particular.

Sección 4.ª — Calle Hermano Francisco, n.º 17, local particular.

Sección 5.ª — Carretera Mata, n.º 62, local particular.

Sección 6.ª — Siete partidas-Madern y Cl. Parroquia San Simón.

Sección 7.ª — Calle Rocafonda, s/n., Grupo Escolar Menéndez y Pelayo.

Sección 8.ª — Calle Mosén Fornells, número 34, local particular.

Sección 9.ª — Calle Mosén Cinto Verdaguier, n.º 19, Colegio Religioso La Coma.

Sección 10.ª — Calle San Pelegrín, número 3, Almacén del Ayuntamiento.

Sección 11.ª — Plaza de Fivaller, números 12 y 13, locales comerciales (son dos locales).

Distrito III
Sección 1.ª — Calle República Dominicana, s/n., Grupo Escolar Hermanas Bertomeu.

Sección 2.ª — Calle Poeta Punsola, número 28, local particular.

Sección 3.ª — Calle Pintor Juan Miró, n.º 28, Banco de Santander.

Sección 4.ª — Calle Frank Marshall, número 23, Guardería Rocafonda.

Sección 5.ª — Calle Vista Alegre, n.º 75, local particular.

Sección 6.ª — Calle Cruz Roja, n.º 28, local particular.

Sección 7.ª — Calle Esteban Cortils, número 31, local particular.

Sección 8.ª — Paseo de Carlos Padrós, número 12, Pabellón de Deportes.

Sección 9.ª — Calle República Dominicana, s/n., Grupo Escolar Hermanas Bertomeu.

Sección 10.ª — Calle Alvarez Buhilla, número 54, local particular.

Distrito IV
Sección 1.ª — Avenida del Velódromo, sin número Instituto Nacional de Enseñanza Media.

Sección 2.ª — Calle Montaña, n.º 13, Centro Social Cirera.

Sección 3.ª — Calle Torrente la Pólvora, n.º 137, local particular.

Sección 4.ª — Calle La Boixa, n.º 56, Guardería Centro Social La Liantia.

Sección 5.ª — Avenida del Dr. Ferrán, número 5, local particular.

Distrito V
Sección 1.ª — Avenida de Puig y Cadafalch, Sala de Visitas del Colegio Salesianos.

Sección 2.ª — Calle Moli de Vent, número 24, Colegio particular.

Sección 3.ª — Calles Capellanets-Bergadá, local particular.

Sección 4.ª — Calle Tarragona, n.º 38, local particular.

Sección 5.ª — Ronda de Cerdanya, número 39, Colegio de San José.

Sección 6.ª — Calle Carlomagno, s/n., fábrica.

Sección 7.ª — Calle Vitoria, n.º 5, local particular.

Sección 8.ª — Calle Roger de Lauria, número 40, local particular.

Sección 9.ª — Calle Valencia, n.º 33, local particular.

Sección 10.ª — Calle Marathon, n.º 48, locales Colegios Ayuntamiento.

Sección 11.ª — Calle Juegos Olímpicos, números 7-9, local particular.

Sección 12.ª — Calle Ramón Berenguer, sin número, Colegio Nacional Tomás Viñas.

Sección 13.ª — Plaza Gatasá, n.º 7, local particular.

Sección 14.ª — V.º Cerdanyola, s/n., Colegio Parroquial María Auxiliadora.

Sección 15.ª — Calle Valencia, n.º 57, local particular.

Sección 16.ª — Calle Moncada, n.º 8, local particular.

Sección 17.ª — Calle Nápoles, n.º 5, local particular.

Distrito VI
Sección 1.ª — Avenida de Recoder, números 88-90, local particular.

Sección 2.ª — Calle Iluro, n.º 50, Convento Providencia (colegio).

Sección 3.ª — Calle San Cucufate, n.º 2, Escuela Nacional San Cucufate.

Sección 4.ª — Calle Goya, n.º 1, local particular.

Sección 5.ª — Ronda O'Donnell, n.º 91, local particular.

Sección 6.ª — Ronda Espartero, Guardería Fundación General Mediterránea.

Sección 7.ª — Calle José Montserrat Cuadrada, Colegio José Montserrat Cuadrada.

Sección 8.ª — Calle San Valentín, n.º 30, local particular.

Sección 9.ª — Polígono Espartero, Bloque Montalt, local particular.

Sección 10.ª — Calle Hernán Cortés, sin número (esquina Pizarro). Local comercial Tessa.

JUNTA ELECTORAL DE ZONA DE SABADELL
Relación de secciones y locales electorales de las Juntas de esta Zona.

Castellar del Vallés
Sección 1.ª — Escuelas Hermanas Dominicas, en el paseo de Tolrá, núm. 4.

Sección 2.ª — Escuela Hermanas Dominicas, en el paseo de Tolrá, núm. 6.

Sección 3.ª — Escuela Nacional, en la calle Médico Portabella, núm. 2.

Sección 4.ª — Escuela Nacional, en la calle Médico Portabella, núm. 5.

Sección 5.ª — Gimnasio Municipal, en la calle Sala Boadella, núm. 6.

Sección 6.ª — Gimnasio Municipal, calle Sala Boadella, núm. 8.

Palau de Plegamans
Sección 1.ª — Escuela Nacional de Niños, paseo Generalísimo, 17.

Sección 2.ª — Escuela Nacional de Niñas, paseo Generalísimo, 17.

Ripollet
Distrito 1.º, sección 1.ª — Colegio Nacional Cristo Rey, calle Escuelas, núm. 1.

Distrito 1.º, sección 2.ª — Colegio Nacional R. Tiana de la Riba, calle San Sebastián, núm. 26.

Distrito 1.º, sección 3.ª — Colegio Nacional R. Tiana de la Riba, calle de San Sebastián, núm. 26.

Distrito 1.º, sección 4.ª — Colegio Nacional Cristo Rey, calle Calvo Sotelo, 37.

Distrito 1.º, sección 5.ª — Colegio Nacional Gassó y Vidal, calle Rocabrúna, núm. 1.

Distrito 2.º, sección 1.ª — Antigua Caja de Ahorros, calle General Mola, núm. 21.

Distrito 2.º, sección 2.ª — Parvulario Municipal, calle Casanovas, núm. 6.

Distrito 2.º, sección 3.ª — Colegio Nacional Gassó y Vidal, calle Rocabrúna, 1.

Distrito 2.º, sección 4.ª — Colegio Nacional E. Tatché, final calle María Torras.

Distrito 2.º, sección 5.ª — Colegio Nacional D. Tatché, final calle María Torras.

Distrito 2.º, sección 6.ª — Parvulario Municipal, calle Casanovas, núm. 6.

Santa María de Barbará
Sección 1.ª — Colegio Nacional Can Planas, calle José M.º de Sagarra, n.º 5.

Sección 2.ª — Colegio Nacional, Elisa Badia, ronda del Este, núm. 20.

Sección 3.ª — Colegio Nacional Can Llobet, paseo Dr. Moragas, nú. 241.

Sección 4.ª — Club de Jubilados. Vía San Olegario, 47.

Sección 5.ª — Colegio Nacional Elisa Badia, ronda del Este, núm. 20.

Sección 6.ª — Colegio Nacional, calle Zaragoza, sin número.

Sección 7.ª — Colegio Nacional, calle Zaragoza, sin número.

Sección 8.ª — Colegio Nacional, calle Zaragoza, sin número.

Sección 9.ª — Colegio Nacional, calle Zaragoza, sin número.

Sección 10.ª — Aulas de la Vía de la Plata, frente avenida de Burgos.

Sección 11.ª — Aulas de la Vía de la Plata, frente avenida de Burgos.

Santa Perpetua de Moguda
Sección 1.ª — Escuela Tabor.

Sección 2.ª — Escuela Tabor.

Sección 3.ª — Parvulario de Can Folguera.

Sección 4.ª — Colegio Nacional La Florida.

Sección 5.ª — Colegio Nacional Santa Perpetua.

Sección 6.ª — Colegio Nacional de Santa Perpetua.

Sant Quirze del Vallés
Sección 1.ª — Local habilitado para Escuela Nacional, en la calle Montserrat, número 8.

Sección 2.ª — Edificio Escuelas Nacionales, plaza Ayuntamiento, núm. 10.



Para 36 millones de españoles

La Constitución define quién, cómo y para qué se gobierna.
QUIEN: quien elija el pueblo.
COMO: democráticamente.
PARA QUE: para asegurar la libertad y el progreso.
Y ello para 36 millones de españoles. Para todos nosotros.
Por ello nuestro voto es nuestra responsabilidad.

**TU DERECHO ES VOTAR
VOTA LIBREMENTE**

**REFERENDUM NACIONAL DE LA CONSTITUCION
6 DE DICIEMBRE**

Sección 3.ª — Alcaldía de Barrio, paseo del Ferrocarril, 2, Les Fonts.

Polinyà

Sección única. — Edificio Escuela Nacional, calle Escuela, núms. 1 y 3.

Montcada Rexach

Distrito 1.º, sección 1.ª — Colegio Nacional San Luis, calle de Balmes, núm. 16.

Distrito 1.º, sección 2.ª — Colegio Nacional Domingo Flina, 15 bis.

Distrito 1.º, sección 3.ª — Colegio Nacional Domingo Flina, 15 bis.

Distrito 1.º, sección 4.ª — Casa número 2 de la calle Font Pudenta.

Distrito 2.º, sección 1.ª — Escuela de Formación Profesional, 25 de Septiembre.

Distrito 2.º, sección 2.ª — Escuela de Formación Profesional, 25 de Septiembre.

Distrito 2.º, sección 3.ª — Escuela de Formación Profesional, 25 de Septiembre.

Distrito 2.º, sección 4.ª — Escuela de Formación Profesional, 25 de Septiembre.

Distrito 3.º, sección 1.ª — Colegio Nacional Elvira Cuyá, calle Baja de San Pedro.

Distrito 3.º, sección 2.ª — Colegio Nacional Elvira Cuyá, calle Baja de San Pedro.

Distrito 4.º, sección única. — Colegio Nacional Mintjá Costa, calle Ramba de Moncada.

Distrito 5.º, sección 1.ª — Colegio Nacional Can Reixagó.

Distrito 5.º, sección 2.ª — Colegio Nacional Can Reixagó.

Distrito 5.º, sección 3.ª — Colegio Nacional Can Reixagó.

Sentmenat

Sección 1.ª — Local habilitado para Escuela Nacional en la calle Montserrat, núm. 8.

Sección 2.ª — Escuelas Nacionales en la plaza del Ayuntamiento, núm. 10.

Sardanyola

Sección 1.ª — Colegio Nacional San Martín en la Avenida de San Acisclo, núm. 1.

Sección 2.ª — Colegio Nacional San Martín, avenida de San Acisclo, núm. 1.

Sección 3.ª — Colegio Nacional Fontetes, calle Greco, núm. 1.

Sección 4.ª — Colegio Nacional Fontetes, calle Greco, núm. 1.

Sección 5.ª — Colegio Nacional San Martín, avenida de San Acisclo, núm. 1.

Sección 6.ª — Colegio Nacional Gorchs, calle del Aguila, núm. 15.

Sección 7.ª — Colegio Nacional San Martín, avenida de San Acisclo, 1.

Sección 8.ª — Colegio Nacional Gorchs, calle Aguila, núm. 15.

Sección 9.ª — Colegio Nacional Serraparerera, Diagonal, núm. 35.

Sección 10.ª — Escuela Graduada Montflorit, calle Doña Amelia, 6.

Sección 11.ª — Escuela Graduada Serraparerera, calle Canarias, 7.

Sección 12.ª — Club Bellaterra, calle Luis de Abalo, 3.

Sección 13.ª — Colegio Nacional Carrero Blanco, calle Cuentas, núm. 2.

Sección 14.ª — Colegio Nacional de la calle Escuelas.

Sección 15.ª — Colegio Nacional de la calle Escuelas.

Sección 16.ª — Colegio Nacional La Sardana, en Ciudad Badia.

Sección 17.ª — Colegio Nacional La Sardana, en Ciudad Badia.

Sección 18.ª — Colegio Nacional La Sardana, en Ciudad Badia.

Sección 19.ª — Colegio Nacional La Jota, en Ciudad Badia.

Sección 20.ª — Colegio Nacional La Jota, en Ciudad Badia.

Sección 21.ª — Colegio Nacional La Jota, en Ciudad Badia.

Sabadell, 25 de Septiembre de 1978. — El Secretario de la Junta (firma ilegible).

Sabadell

Distrito 1.º

Sección 1.ª — Antigua Escuela Industrial, Calderón, s/n.

Sección 2.ª — Antigua Escuela Industrial, Calderón, s/n.

Sección 3.ª — Agrupación Escolar Generalísimo Franco, Llobet, núm. 71.

Sección 4.ª — Agrupación Escolar Generalísimo Franco, Llobet, núm. 71.

Sección 5.ª — Agrupación Escolar Generalísimo Franco, Las Paces, núm. 70.

Sección 6.ª — Escuela Profesional de Comercio, Narciso Giralt, s/n.

Sección 7.ª — Escuela Profesional de Comercio, Narciso Giralt, s/n.

Sección 8.ª — Antiguo bar del Sindicato, General Sanjurjo, núm. 1.

Sección 9.ª — Colegio de los Hermanos Maristas, Latorre, núm. 70.

Sección 10.ª — Agrupación Escolar Generalísimo Franco, Bélgica, núm. 6.

Sección 11.ª — Gimnasio Municipal (vestibulo), San Pedro, s/n.

Sección 12.ª — Escuela Subnormales Santa Gema, plaza Castilla, s/n.

Sección 13.ª — Escuela Subnormales Santa Gema, plaza Castilla, s/n.

Sección 14.ª — Agrupación Escolar Generalísimo Franco, Pérez Galdós, núm. 110.

Sección 15.ª — Antigua Escuela Industrial, Calderón, s/n.

Distrito 2.º

Sección 1.ª — Entrada Principal Fábrica Giralt, San Vicente, núm. 51.

Sección 2.ª — Centro Parroquial San Vicente de Junqueiras, calle Montllor y Pujal, 101-105.

Sección 3.ª — Agrupación Escolar Concordia, Ribot y Serra, s/n.

Sección 4.ª — Local (antiguas oficinas Construc. Roig), Sant Miguel, núm. 77.

Sección 5.ª — Centro Parroquial San Vicente, Montllor y Pujal, 101-105.

Sección 6.ª — Agrupación Escolar Concordia, Ribot y Serra, s/n.

Sección 7.ª — Agrupación Escolar Concordia, Dinarés, núm. 1.

Sección 8.ª — Almacén, Taulí, núm. 103.

Sección 9.ª — Instituto Fernando Casablanas, Ramiro de Maetz, s/n.

Sección 10.ª — Colegio Nacional Carrero Blanco, Atlanta, s/n.

Sección 11.ª — Agrupación Escolar Concordia, Mayor, núm. 70.

Sección 12.ª — Instituto Fernando Casablanas, Ramiro de Maetz, s/n.

Sección 13.ª — Instituto Fernando Casablanas, Ramiro de Maetz, s/n.

Sección 14.ª — Colegio Nacional Carrero Blanco, Atlanta, s/n.

Distrito 3.º

Sección 1.ª — Colegio Nacional Tronchoni, Riusech, núm. 2.

Sección 2.ª — Colegio Nacional Tronchoni, Callés, núm. 51.

Sección 3.ª — Instituto Pau Vila, Viladomat, s/n.

Sección 4.ª — Instituto Pau Vila, Viladomat, s/n.

Sección 5.ª — Asociación de Vecinos Can Feu, plaza Cambó, s/n.

Distrito 4.º

Sección 1.ª — Agrupación Escolar Matías Montero, Regás, núm. 6.

Sección 2.ª — Pabellón Municipal de Deportes, Sol y Padrís, núm. 59.

Sección 3.ª — Pabellón Municipal de Deportes, Sol y Padrís, núm. 59.

Sección 4.ª — Mercado coches de ocasión, carretera de Barcelona, esquina calle Rojas.

Sección 5.ª — Garaje-Almacén, Puig y Cadafalch.

Sección 6.ª — Colegio Nacional Amadeo Vives, Brutau, núm. 78.

Sección 7.ª — Local venta de coches, Dr. Gimberratt, núms. 7-9.

Distrito 5.º

Sección 1.ª — Matadero Municipal, Bonavista, s/n, esquina Emporiús, s/n.

Sección 2.ª — Locales por alquiler, Balmes, núm. 89-91.

Sección 3.ª — Colegio Salesiano San Juan Bosco, avenida de Gaudí, s/n.

Distrito 6.º

Sección 1.ª — Colegio Nacional Samuntada, Francisco Izard, s/n.

Sección 2.ª — Colegio Nacional José Marçet, La Florida, núms. 36-38.

Sección 3.ª — Colegio Nacional José Marçet, La Florida, núms. 36-38.

Sección 4.ª — Colegio Nacional Miguel Carreras, Balaguer, núm. 16.

Sección 5.ª — Colegio Nacional Gaudí, Ordesa, núms. 14-16.

Sección 6.ª — Colegio Nacional Miguel Carreras, Balaguer, núm. 16.

Sección 7.ª — Colegio Nacional Miguel Carreras, Balaguer, núm. 16.

Sección 8.ª — Colegio Nacional Presidente Kennedy, Puigmajor, núms. 63-91.

Sección 9.ª — Colegio Nacional Presidente Kennedy, Puigmajor, núms. 63-91.

Sección 10.ª — Colegio Nacional Presidente Kennedy, Puigmajor, núms. 63-91.

Sección 11.ª — Colegio Nacional Maragalla, pasaje Escuelas, s/n.

Sección 12.ª — Colegio Nacional Roureda, Costabón, s/n.

Sección 13.ª — Colegio Nacional Calvet de Estrella, Montblanch, s/n.

Sección 14.ª — Colegio Nacional Jonqueres, Las Magnolias, 127.

Sección 15.ª — Colegio Nacional Calvet de Estrella, Montblanch, s/n.

Sección 16.ª — Colegio Nacional Gaudí, Ordesa, núms. 14-16.

Sección 17.ª — Colegio Nacional Jonqueres, Las Magnolias, núm. 129.

Sección 18.ª — Colegio Nacional Gaudí, Ordesa, núms. 14-16.

Sección 19.ª — Colegio Nacional Maragall, pasaje Escuelas, s/n.

Sección 20.ª — Colegio Nacional Jonqueres, Las Magnolias, núm. 131.

Sección 21.ª — Colegio Nacional Roureda, Costabona, s/n.

Sección 22.ª — Colegio Nacional La Floresta, Los Pinos, s/n.

Sección 23.ª — Local Colegio Nacional La Floresta, Los Pinos, s/n.

Sección 24.ª — Local Colegio Nacional La Floresta, Los Pinos, s/n.

Distrito 7.º

Sección 1.ª — Colegio Nacional Isabel de Castilla, Argentina, s/n.

Sección 2.ª — Colegio Nacional Fernando el Católico, Fuerteventura, s/n.

Sección 3.ª — Colegio Nacional Isabel de Castilla, Argentina, s/n.

Sección 4.ª — Colegio Nacional Isabel de Castilla, Argentina, s/n.

Sección 5.ª — Colegio Nacional Fernando el Católico, Fuerteventura, s/n.

Sección 6.ª — Agrupación Escolar Jacinta Durán, Turina, 1-15.

Sección 7.ª — Agrupación Escolar Jacinta Durán, Turina, 1-15.

Sección 8.ª — Agrupación Escolar Jacinta Durán, Turina, 1-15.

Sección 9.ª — Colegio Nacional Rius y Borrell, Juvenal, 1.

Sección 10.ª — Agrupación Escolar Jacinta Durán, Gustavo Bécquer, s/n.

Sección 11.ª — Agrupación Escolar Jacinta Durán, Gustavo Bécquer, s/n.

Sección 12.ª — Colegio Nacional Rius y Borrell, Juvenal, núm. 1.

Sección 13.ª — Escuela Subnormales Bellapart, La Palma, s/n.

Sección 14.ª — Colegio Nacional Rius y Borrell, Juvenal, núm. 1.

Sección 15.ª — Colegio Nacional Rius y Borrell, Juvenal, núm. 1.

Distrito 8.º

Sección 1.ª — Colegio Nacional Espronceda, Pugno. Espronceda/plaza Gremial.

Sección 2.ª — Colegio Nacional Espronceda, Pugno. Espronceda, detrás Fontanella.

Sección 3.ª — Colegio Nacional Espronceda, Pugno. Espronceda, detrás Fontanella.

Sección 4.ª — Colegio Experimental Ribot y Serra, pasaje Pardo Bazán (detrás).

Sección 5.ª — Colegio Experimental Ribot y Serra, pasaje Pardo Bazán (detrás).

Sección 6.ª — Colegio Experimental Ribot y Serra, pasaje Pardo Bazán (frontal).

Sección 7.ª — Colegio Nacional Sallarés y Pla, Campoamor, s/n. (niños).

Sección 8.ª — Colegio Nacional Sallarés y Pla, Goya, s/n. (niños).

Sección 9.ª — Colegio Nacional Sallarés y Pla, Goya, s/n. (párvulos).

Sección 10.ª — Colegio Nacional Sallarés y Pla, Goya, s/n. (párvulos).

Sección 11.ª — Colegio Nacional Espronceda, Pugno. Espronceda, s/n. (centro).

Sección 12.ª — Colegio Nacional Espronceda, Pugno. Espronceda, s/n. detrás Fontanella.

Sección 13.ª — Colegio Nacional Espronceda, Pugno. Espronceda, s/n. detrás Fontanella.

Sección 14.ª — Colegio Nacional Espronceda, Pugno. Espronceda, s/n.

Sección 15.ª — Colegio Experimental Ribot y Serra, pasaje Pardo Bazán (frontal).

Sección 16.ª — Colegio San Francisco, Pizarro, s/n.

Sección 17.ª — Colegio de la Inmaculada, Caspe, s/n (fina).

Sección 18.ª — Vespa Club, plaza Les Termes, núm. 16.

Sección 19.ª — Escuela Nacional Les Termes, llabellla, s/n (izquierda).

Sección 20.ª — Escuela Nacional Les Termes, llabellla, s/n (derecha).

Sección 21.ª — Colegio Nacional Santa María, Baygual, s/n (final).

Sección 22.ª — Colegio Nacional Santa María, Baygual, s/n (final).

Sección 23.ª — Parvulario Nacional Les Termes, paseo Almagóvares, núm. 14.

Distrito 9.º

Sección 1.ª — Colegio Nacional Juan Montllor, Segre, núm. 2.

Sección 2.ª — Colegio Nacional Juan Montllor, Segre, núm. 4.

Sección 3.ª — Colegio Nacional Juan Montllor, Goya, s/n.

Sección 4.ª — Colegio de Educación General Básica, Mas Rubial, s/n.

Sección 5.ª — Colegio Nacional Juan Ramón Jiménez, avenida de Polinyà, s/n.

Sección 6.ª — Colegio Nacional Juan Ramón Jiménez, avenida de Polinyà, s/n.

B) Secciones especiales

Única. — Para extranjeros residentes ausentes que viven en el extranjero, vestibulo de la planta baja de la Casa Consistorial de esta ciudad, plaza de San Roque, 1.

Los residentes ausentes en el extranjero figuran incluidos, a efectos de votación, en las Secciones que aparecen en letra negra, excepto en el municipio de Sabadell, donde se ha creado una Sección especial tal como se indica anteriormente.

JUNTA ELECTORAL DE ZONA DE SAN FELIU DE LLOBREGAT

Relación de secciones y locales electorales de las Juntas de esta Zona.

cales electorales de las Juntas de esta Zona.

Esplugues de Llobregat

Distrito 1.º, sección 2.ª — Escuelas Gras Soler, calle Baronesa de Maldá.

Distrito 1.º, sección 3.ª — Centro Cultural, calle Angel Guimerá, núm. 27.

Distrito 1.º, sección 4.ª — Servicio de Asistencia Social, plaza de Santa Magdalena.

Distrito 2.º, sección 1.ª — Escuela Finestrelles, calle Santa Rosa, núm. 35.

Distrito 2.º, sección 2.ª — Escuela Finestrelles, calle Santa Rosa, núm. 35.

Distrito 3.º, sección 1.ª — Parvulario, calle Molina, núm. 75-77.

Distrito 3.º, sección 2.ª — Escuela Santa Teresa, calle P. Pelegrí, núm. 16-20.

Distrito 3.º, sección 3.ª — Parvulario, 1.ª Planta, calle Galvany.

Distrito 3.º, sección 4.ª — Parvulario, 2.ª planta, calle Galvany.

Distrito 3.º, sección 5.ª — Centro de Promoción Cultural, calle Galvany, esquina Pubilla Casas.

Distrito 3.º, sección 6.ª — Institución Escolar Utmar, calle Virgen de la Merced.

Distrito 3.º, sección 7.ª — Escuela Matilde Orduña, calle Palosantos, núm. 12.

Distrito 4.º, sección 1.ª — Escuela Prat de la Riba, calle A. Clavé, s/n.

Distrito 4.º, sección 2.ª — Rocardor, pasaje San Joaquín, núm. 8.

Distrito 4.º, sección 3.ª — Grupo Escolar Puig Coca, calle Vallerona, núm. 29.

Distrito 4.º, sección 4.ª — Escuelas Mireia, calle Llunell, núm. 50.

Distrito 5.º, sección 1.ª — Local avenida de José Antonio, núm. 113-115.

San Juan Despi

Distrito 1.º, sección 1.ª — Colegio Nacional, calle Vidal Olivé, n.º 1.

Distrito 1.º, sección 2.ª — Colegio Nacional, calle Vidal Olivé, núm. 1.

Distrito 1.º, sección 3.ª — Colegio Enseñanza San Juan Despi, calle Nuestra Señora de Nuria, núm. 8.

Distrito 1.º, sección 4.ª — Parvulario Municipal, avenida de Barcelona, núm. 31.

Distrito 1.º, sección 5.ª — Local Hijas de María, calle M. Jacinto Verdagué, núm. 26.

Distrito 2.º, sección 1.ª — Agrupación Pedagógica Gran Capitán, calle General Moscardó, núm. 1.

Distrito 2.º, sección 2.ª — Colegio de Enseñanza de Villa Dolores, calle Joaquín Nebo.

Distrito 2.º, sección 3.ª — Agrupación Pedagógica Gran Capitán, calle Travesía de la Luz, núm. 5.

Distrito 2.º, sección 4.ª — Escuela Graduada Mixta Pascual Cañis, calle Orfeo Catalá, s/n.

Distrito 3.º, sección 1.ª — Colegio Santa Isabel, pasaje Santa Cristina.

Distrito 3.º, sección 2.ª — Parvulario Municipal calle Seo de Urgel, núm. 4.

Distrito 3.º, sección 3.ª — Escuela Graduada Mixta Pascual Cañis, calle Orfeo Catalá, s/n.

Distrito 3.º, sección 4.ª — Mercado Municipal Levante, calle F. Kennedy.

San Justo Desvern

Distrito 1.º, sección 1.ª — Escuelas Montserrat calle Montserrat.

Distrito 1.º, sección 2.ª — Guardería, calle Mayor, núm. 8.

Distrito 1.º, sección 3.ª — Escuelas Parroquiales Nuria, planta baja.

Distrito 1.º, sección 4.ª — Walden 7.

Distrito 1.º, sección 5.ª — Escuelas Canigó, calle Canigó.

San Feliu de Llobregat

Distrito 1.º, sección 1.ª — Local Caja de Ahorros del Panadés, plaza de los Mártires, núm. 11.

Distrito 1.º, sección 2.ª — Colegio Nacional Lahoz Burgos, calle Zumalacárregui, núm. 17.

Distrito 1.º, sección 3.ª — Colegio Virgen de la Salud, plaza de Catalunya.

Distrito 2.º, sección 1.ª — Residencia Carmelita Santa Teresa, calle Miguel de Cervantes.

Distrito 2.º, sección 2.ª — Casino Sanfeliuense, calle Juan Batllori, núm. 16.

Distrito 2.º, sección 3.ª — Local Colegio Nacional Modelo, calle Reverendo Martí Durén, núm. 1.

Distrito 2.º, sección 4.ª — Calle Remigio Guix, s/n.

Distrito 3.º, sección 1.ª — Local: Piscina Municipal, Zona Deportiva, calle Nuestra Señora de Montserrat.

Mis razones para tener un Renault 7



Por su línea clásica de tres cuerpos: motor delantero, habitáculo central y maletero posterior, en una línea funcional y moderna.

Porque tiene cuatro amplias puertas: mejor accesibilidad a los asientos traseros, con una dimensiones exteriores recogidas.

Porque tiene un maletero de gran cabida, sin obstáculos, como los de los coches más grandes. Un maletero increíble.

Porque tiene un robusto motor Renault de sorprendente brío y elasticidad que no plantea problemas fiscales por exceso de caballos.

Porque tiene suspensión por barras de torsión y tracción delantera y... unos gastos de consumo y mantenimiento muy reducidos.

VEA EL MODELO DEL '79 CON:
Luneta térmica
Nuevo volante
Apoyacodos traseros con cenicero
Nuevos pilotos traseros con luz
de marcha atrás
i... Y ASÍ HASTA 23 NOVEDADES!

- Cilindrada: 1.037 cm³.
- Potencia fiscal: 8 CV.
- Tracción: delantera
- Dirección: de cremallera
- Suspensión: barras de torsión
- Maletero: 400 dm³
- Velocidad máxima: 132 km/h
- Consumo: 6,8 litros cada 100 kms.

RENAULT 7

Todo un coche



Venga a verlo a cualquiera de los 153 puntos de la
Red Renault de Cataluña

Distrito 2.º, sección 25. - Colegio Ramón y Cajal, calle Ramón y Cajal, 111.
 Distrito 2.º, sección 26. - Colegio Carrero Blanco, Can Jufresa Vial, 4.
 Distrito 3.º, sección 1.ª - Local, calle Vinals, 22.
 Distrito 3.º, sección 2.ª - Colegio Obispado Egara, calle San Mariano, 36.
 Distrito 3.º, sección 3.ª - Colegio Obispado Egara, calle San Mariano, 36.
 Distrito 3.º, sección 4.ª - Colegio Obispado Egara, calle San Mariano, 36.
 Distrito 3.º, sección 5.ª - Colegio Sagrado Corazón, calle Lauria.
 Distrito 3.º, sección 6.ª - Colegio Sagrado Corazón, calle Lauria.
 Distrito 3.º, sección 7.ª - Colegio Sagrado Corazón, calle Lauria.
 Distrito 3.º, sección 8.ª - Grupo Escolar Eusebio Cima, Polígono Cra. Rubí.
 Distrito 3.º, sección 9.ª - Colegio Nuestra Señora Rosario, Las Fonts.
 Distrito 3.º, sección 10.ª - Grupo Escolar J. Ventalló Vintó, Can Parellada.
 Distrito 4.º, sección 1.ª - Escuela Ramón Llull, calle Ramón Llull, 134-136.
 Distrito 4.º, sección 2.ª - Escuela Ramón Llull, calle Ramón Llull, 134-136.
 Distrito 4.º, sección 3.ª - Colegio Hermanos Amat, calle Mallorca, s/n.
 Distrito 4.º, sección 4.ª - Colegio Hermanos Amat calle Mallorca, s/n.
 Distrito 4.º, sección 5.ª - Hogar Sagrada Familia, calle Mosén J. Moncau.
 Distrito 4.º, sección 6.ª - Colegio Hermanos Amat, calle Mallorca, s/n.
 Distrito 4.º, sección 7.ª - Escuela Hogar Sagrada Familia, calle Soler y Difent, 1.
 Distrito 4.º, sección 8.ª - Colegio Salesianos, calle María Auxiliadora.
 Distrito 5.º, sección 1.ª - Escuela de Música, Parque de San Jorge.
 Distrito 5.º, sección 2.ª - Grupo Escolar Francia, calle Ausias March.
 Distrito 5.º, sección 3.ª - Escuela de Música, Parque de San Jorge.
 Distrito 5.º, sección 4.ª - Grupo Escolar Francia, calle Ausias March.
 Distrito 5.º, sección 5.ª - Colegio Isaac Peral, calle Isaac Peral, 58.
 Distrito 5.º, sección 6.ª - Colegio Isaac Peral, calle Isaac Peral, 58.
 Distrito 5.º, sección 7.ª -

Colegio Isaac Peral, calle Isaac Peral, 58.
 Distrito 5.º, sección 8.ª - Colegio María Auxiliadora, calle M.ª Auxiliadora.
 Distrito 5.º, sección 9.ª - Grupo Escolar Francia, calle Ausias March.
 Distrito 5.º, sección 10.ª - Colegio Mariano Galí, Can Boada.
 Distrito 5.º, sección 11.ª - Colegio Abad Marçet, avenida Abad Marçet.
 Distrito 5.º, sección 12.ª - Colegio Abad Marçet, avenida Abad Marçet.
 Distrito 5.º, sección 13.ª - Colegio Abad Marçet, avenida Abad Marçet.
 Distrito 5.º, sección 14.ª - Colegio Mariano Galí, Can Boada.
 Distrito 5.º, sección 15.ª - Colegio Mariano Galí, Can Boada.
 Distrito 5.º, sección 16.ª - Escuela de Música, Parque de San Jorge.
 Distrito 5.º, sección 17.ª - Grupo Escolar Francia, calle Ausias March.
 Distrito 5.º, sección 18.ª - Colegio María Auxiliadora, calle M.ª Auxiliadora.
 Distrito 5.º, sección 19.ª - Colegio María Auxiliadora, calle M.ª Auxiliadora.
 Distrito 5.º, sección 20.ª - Colegio Abad Marçet, avenida Abad Marçet.
 Distrito 6.º, sección 1.ª - Guardería Virgen de Nuria, calle Pla de la Ametlla.
 Distrito 6.º, sección 2.ª - Colegio Nuestra Señora del Carmen, calle Francisco Salvans, 94.
 Distrito 6.º, sección 3.ª - Parvulario Genesca, calle Navarra, 100.
 Distrito 6.º, sección 4.ª - Parvulario Genesca, calle Navarra, 100.
 Distrito 6.º, sección 5.ª - Colegio J. Ramón Jiménez, calle Terque, s/n.
 Distrito 6.º, sección 6.ª - Colegio Nuestra Señora del Carmen, calle Francisco Salvans, 94.
 Distrito 6.º, sección 7.ª - Colegio J. Ramón Jiménez, calle Terque, s/n.
 Distrito 6.º, sección 8.ª - Local, avenida Jaime I, esquina a calle Belchite.
 Distrito 6.º, sección 9.ª - Colegio, calle Provenza.
 Distrito 6.º, sección 10.ª - Colegio, calle Provenza.
 Distrito 6.º, sección 11.ª - Colegio, P. Viver Aymerich, calle Arenys de Mar, 35.
 Distrito 6.º, sección 12.ª - Local, avenida Jaime I, esquina a Belchite.
 Distrito 6.º, sección 13.ª - Colegio, calle Provenza.

Distrito 6.º, sección 14.ª - Colegio S. L. del Munt. Grupo San Lorenzo del Munt.
 Distrito 6.º, sección 15.ª - Grupo Egara, plaza Inmaculada, 4.
 Distrito 6.º, sección 16.ª - Colegio S. L. del Munt, Grupo San Lorenzo del Munt.
 Distrito 6.º, sección 17.ª - Colegio Torrella, Grupo San Lorenzo del Munt.
 Distrito 6.º, sección 18.ª - Colegio S. L. del Munt, Grupo San Lorenzo del Munt.
 Distrito 6.º, sección 19.ª - Colegio S. L. del Munt, Grupo San Lorenzo del Munt.
 Distrito 6.º, sección 20.ª - Colegio Torrella, Grupo San Lorenzo del Munt.
 Distrito 6.º, sección 21.ª - Colegio Torrella, Grupo San Lorenzo del Munt.
 Distrito 6.º, sección 22.ª - Colegio Torrella, Grupo San Lorenzo del Munt.
 Distrito 6.º, sección 23.ª - Colegio Juan XXIII, calle Juan XXIII, 27.
 Distrito 6.º, sección 24.ª - Colegio Juan XXIII, calle Juan XXIII, 27.
 Distrito 6.º, sección 25.ª - Colegio Juan XXIII, calle Juan XXIII, 27.
 Distrito 6.º, sección 26.ª - Colegio Juan XXIII, calle Juan XXIII, 27.
 Distrito 6.º, sección 27.ª - Grupo Escolar Genesca, calle Sahari, 30.
 Distrito 6.º, sección 28.ª - Colegio P. Viver Aymerich, calle Arenys de Mar, 35.
 Distrito 6.º, sección 29.ª - Colegio, calle Provenza.
 Distrito 6.º, sección 30.ª - Colegio, calle Provenza.
 Distrito 6.º, sección 31.ª - Grupos Egara, plaza Inmaculada, 4.
 Distrito 6.º, sección 32.ª - Local, avenida Jaime I, esquina calle Belchite.
 Distrito 6.º, sección 33.ª - Colegio P. Viver Aymerich, calle Arenys de Mar, 35.
Olesa de Montserrat
 Distrito 1.º, sección 1.ª - Guardería Santa María, calle Industria, 135.
 Distrito 1.º, sección 2.ª - Sala Municipal de Actos, calle Anselmo Clavé, 151.
 Distrito 1.º, sección 3.ª - Academia Povill, plaza Nacional, 18.
 Distrito 1.º, sección 4.ª - Dependencias Renault, calle Anselmo Clavé, 10.
 Distrito 1.º, sección 5.ª - Edificio Caracas, avenida del Caudillo, 81.
 Distrito 1.º, sección 6.ª - Escuela Nuestra Señora de Montserrat, calle República Argentina, 32.

Matadepera
 Distrito 1.º, sección 1.ª - Escuela Nacional, carretera de Terrassa, s/n.
Vacarissas
 Distrito 1.º, sección 1.ª - Colegio Nacional. Alfonso Sala, 6.
Ullastrell
 Distrito 1.º, sección 1.ª - Escuela Nacional, plaza José Antonio, 1.
Viladecaballs
 Distrito 1.º, sección 1.ª - Colegio Nacional, Alfonso Sala, 5.
Rellinàs
 Distrito 1.º, sección 1.ª - Escuela Nacional, Arrabal, s/n.
Gallifa
 Distrito 1.º, sección 1.ª - Escuela Nacional, plaza Ayuntamiento
San Lorenzo Savall
 Distrito 1.º, sección 1.ª - Casa de Cultura, Generalísimo, 68.
Castellbisbal
 Distrito 1.º, sección 1.ª - Antiguo Ayuntamiento, calle Caudillo, n.º 13
 Distrito 1.º, sección 2.ª - Sociedad Cultural, calle Carretero Blanco, n.º 7.
Rubí
 Distrito 1.º, sección 1.ª - Colegio Ramón Llull, Can Fatjó.
 Distrito 1.º, sección 2.ª - Colegio Regina Carmeli, calle San Sebastián, n.º 34.
 Distrito 2.º, sección 1.ª - Asociación Cazadores, calle Molino, n.º 11.
 Distrito 2.º, sección 2.ª - Piscina Municipal, calle Joaquín Blume, s/n.
 Distrito 2.º, sección 3.ª - Colegio Balmes, calle Liberación.
 Distrito 2.º, sección 4.ª - Sportens, Mas Rusiñol, s/n.
 Distrito 3.º, sección 1.ª - Local Social Can Valhonnrat, calle Federico Chueca, n.º 11, bajos.
 Distrito 3.º, sección 2.ª - Parvulario Baldufa, avenida Massana.
 Distrito 3.º, sección 3.ª - Bodega Cooperativa, calle Onésimo Redondo, n.º 106.
 Distrito 3.º, sección 4.ª - Auto-Escuela Molins de Rey, plaza Progreso, n.º 4.
 Distrito 3.º, sección 5.ª - Bajos Comerciales, plaza Las Torres.
 Distrito 3.º, sección 6.ª - Grupo Escolar 25 Septiembre, Grupos de Viviendas 25 Septiembre.
 Distrito 3.º, sección 7.ª - Cine Rubí Cinema, calle Cervantes, n.º 126.
 Distrito 4.º, sección 1.ª - Escuelas Ribas.
 Distrito 4.º, sección 2.ª - Escuela 25 Años de Paz, calle San Pedro, n.º 42.
 Distrito 4.º, sección 3.ª - Escuelas Ribas.
 Distrito 4.º, sección 4.ª - Aulas Escolares Provisionales, calle Nuestra Señora de Lourdes, s/n.
 Distrito 4.º, sección 5.ª - Colegio Jacinto Verdaguier, calle Ballén.
 Distrito 4.º, sección 6.ª - Colegio Jacinto Verdaguier, calle Ballén.
 Distrito 4.º, sección 7.ª - Colegio Hermanos Maristas, calle Oriol, n.º 17.
 Distrito 4.º, sección 8.ª - Colegio Hermanos Maristas, calle Oriol, n.º 17.
 Distrito 4.º, sección 9.ª - Bar Jordi, calle León XV (Font del Ferro).
 Distrito 4.º, sección 10.ª - Local Social El Pinar, calle El Pinar, n.º 4, bajos.
San Cugat del Vallès
 Distrito 1.º, sección 1.ª - Zona Deportiva Municipal, rambla Celler, n.º 16.
 Distrito 1.º, sección 2.ª - Casa de Socorro, calle Mirador, núms. 1-3.
 Distrito 1.º, sección 3.ª - Matadero Municipal, avenida Ragull, núms. 40-42.
 Distrito 1.º, sección 4.ª - D. N. Carrero Blanco, A, paseo de la Cruz, núms. 1-5.
 Distrito 1.º, sección 5.ª - C. N. Carrero Blanco, B, avenida de Carrero Blanco, s/n.
 Distrito 1.º, sección 6.ª - C. N. J. Pla Ferreras, avenida Ragull, n.º 53.
 Distrito 1.º, sección 7.ª - Parvulario Serrano, calle Vallès, n.º 70.
 Distrito 2.º, sección 1.ª - Colegio Corazón de María, avenida Carril, n.º 26.
 Distrito 2.º, sección 2.ª - SEAT, avenida Alfonso Sala, n.º 29.
 Distrito 2.º, sección 3.ª - Colegio Massip, calle Valldoreix, n.º 22.
 Distrito 2.º, sección 4.ª - Edificio de Correos, calle Vinyolas, n.º 22.
 Distrito 3.º, sección 1.ª - Establecimiento Valldor, rambla M. J. Verdaguier, n.º 157.
 Distrito 3.º, sección 2.ª - Grupo Escolar Montserrat Majó, rambla M. J. Verdaguier, n.º 24.
 Distrito 4.º, sección 1.ª - Colegio Pinar, calle Canal de la Mancha, n.º 25.
 Distrito 4.º, sección 2.ª - C. N. La Floresta, camino Can Llobet, s/n.
 Distrito 4.º, sección 3.ª - Asociación Recreativa Amigos del Casino, paseo Floresta, n.º 8.

Distrito 4.º, sección 4.ª - Dispensario Las Planas, calle Dr. Modrego, n.º 6.
 Distrito 5.º, sección 1.ª - Parvulario Mirasol, calle Mercado, n.º 2.
 Distrito 5.º, sección 2.ª - C. N. Catalunya, camino Sant Cugat a Papiol, s/n.
JUNTA ELECTORAL DE ZONA DE VIC
 Relación de secciones y locales electorales de las Juntas de esta Zona.
Balenyá
 Distrito único, sección 1.ª - Colegio Nacional Juan XXIII, calle Escuelas, s/n.
 Distrito único, sección 2.ª - Garaje Can Bullit, barrio Estación.
El Brull
 Distrito único, sección única. - Escuela Nacional Mixta, carretera de Seva a Palautordera
Calldetenes
 Distrito único, sección única. - Antigua Escuela Unitaria de Niñas, calle Santo Tomás, s/n.
Castelleir
 Distrito único, sección única. - Escuela Nacional Mixta, calle Serrat, n.º 1.
Centelles
 Distrito 1.º, sección 1.ª - Casa de Cultura, plaza Mosén Xandri, n.º 1.
 Distrito 1.º, sección 2.ª - Escuelas Nacionales Ildefonso Cerdá, avenida 1.º de Febrero, n.º 22.
Collsuspina
 Distrito único, sección única. - Bajos Casa Consistorial, calle Vic, s/n.
Folgarolas
 Distrito único, sección única. - Escuela Nacional Niños, calle Nueva, s/n.
Gurb
 Distrito único, sección única. - Escuelas Nacionales, carretera San Bartolomé
Malla
 Distrito único, sección única. - Escuela Nacional Mixta, calle Diseminados.
Manlleu
 Distrito 1.º, sección 1.ª - Antiguo Cuartel de la Guardia Civil, calle Rusiñol, números, 29 y 31.
 Distrito 1.º, sección 2.ª - Antiguo Cuartel de la Guardia Civil, calle Rusiñol, números, 29 y 31.
 Distrito 2.º, sección 1.ª - Colegio Ntra. Sra. de Gracia, calle Roca, s/n.
 Distrito 2.º, sección 2.ª - Colegio Ntra. Sra. de Gracia, calle Roca, s/n.
 Distrito 3.º, sección 1.ª - Colegio Nacional Francisco Franco, calle Pintor Guardia, sin número.
 Distrito 3.º, sección 2.ª - Colegio Nacional Francisco Franco, calle Pintor Guardia, sin número.
 Distrito 4.º, sección 1.ª - Colegio Nacional Francisco Franco, calle Pintor Guardia, sin número.
Masias de Roda
 Distrito único, sección única. - Escuela Nacional Masias de Roda.
Masias de Voltregá
 Distrito 1.º, sección única. - Escuelas Nacionales La Gleva
 Distrito 2.º, sección única. - Escuelas Nacionales Vinyoles.
Montesquiu
 Distrito único, sección única. - Colegio Nacional, Travesera de la Iglesia, n.º 9.
Muntanyola
 Distrito único, sección única. - Escuela Nacional Mixta Munter.
Olost de Lluanès
 Distrito único, sección única. - Escuela Nacional, pasaje Escuela, s/n.
Orís
 Distrito único, sección única. - Escuela Nacional Orís.
Oristá
 Distrito único, sección única. - Escuela Nacional, plaza Mayor, n.º 17.
Perafita
 Distrito único, sección única. - Escuela Nacional Mixta, carretera de Prats a Sant Quirze.
Roda de Ter
 Distrito 1.º, sección 1.ª - Oficinas Servicio. Autobuses, plaza del Caudillo, n.º 4.
 Distrito 1.º, sección 2.ª - Colegio S. Juan Evangelista. Avda. Tecla Sala, n.º 31.
 Distrito 2.º, sección 1.ª - Grupo Escolar Verge Sol del Pont, calle García Valiño, número 2.
Agrupación Rupit-Pruit
 Distrito único, sección única - Escuela Nacional de Niños, plaza del Caudillo, número 3 (Rupit).
San Agustín de Lluanès
 Distrito único, sección única. - Escuela Nacional El Alou.
San Bartolomé del Grau
 Distrito único, sección única. - Escuelas Nacionales, calle Viena, s/n.

San Baudilio de Lluanès
 Distrito único, sección única. - Escuelas Nacionales, calle San Roque, s/n.
San Hipólito de Voltregá
 Distrito 1.º, sección 1.ª - Colegio Nacional Abad Oliva, calle Balmes, s/n.
 Distrito 1.º, sección 2.ª - Biblioteca Marqués de Ramisa.
San Julián de Vilatorrada
 Distrito único, sección única. - Escuela Nacional Mixta, calle Padre Cazador, n.º 2.
San Martín de Centellas
 Distrito único, sección única. - Grupo Escolar La Montaña, calle Jaime, s/n.
San Pedro de Torelló
 Distrito 1.º, sección única. - Colegio Nacional José María Xandri, calle José Badrena, n.º 3.
 Distrito 2.º, sección única. - Colegio Nacional José María Xandri, calle José Badrena, n.º 3.
Sant Quirze de Besora
 Distrito único, sección 1.ª - Grupo Escolar Segismundo Comas, calle Maestro Quer, n.º 11.
 Distrito único, sección 2.ª - Ex. Caja de Ahorros de Manlleu, calle Iglesia, n.º 11.
San Saturnino de Osormort
 Distrito único, sección única. - Escuela Nacional Mixta, carretera de Vic a San Hilario.
San Vicente de Torelló
 Distrito 1.º, sección única. - Escuela Nacional Niñas, San Vicente de Torelló.
 Distrito 2.º, sección única. - Chalet número diez, Borghaña.
Santa Cecilia de Voltregá
 Distrito único, sección única. - Escuela Nacional, bajos Casa Consistorial.
Santa Eugenia de Berga
 Distrito único, sección única. - Escuela Nacional Mixta, plaza del Caudillo, n.º 8.
Santa Eulalia de Riuprimer
 Distrito único, sección única. - Escuela Nacional de Niñas, Marqués de Oliver, número, 26.
Santa María de Besora
 Distrito único, sección única. - Escuela Nacional, calle Pla de Tella.
Santa María de Corcó
 Distrito único, sección 1.ª - Grupo Escolar El Cabrerès.
 Distrito único, sección 2.ª - Escuela Nacional San Martín Sescorts.
 Distrito único, sección 3.ª - Escuela Nacional Cantonigrós.
Seva
 Distrito único, sección única. - Escuela Mixta núm. 1. calle José Antonio, n.º 5.
Sobremunt
 Distrito único, sección única. - Escuela Nacional Mixta Can Tich.
Sora
 Distrito único, sección única. - Escuela Nacional barrio Cusons.
Tabérnolas
 Distrito único, sección única. - Escuela Nacional Mixta, calle Diseminados.
Taradell
 Distrito único, sección 1.ª - Escuela Nacional, calle Ramón Pou, s/n.
 Distrito único, sección 2.ª - Escuela Nacional, calle Ramón Pou, s/n.
Tavertet
 Distrito único, sección única. - Escuela Nacional calle en proyecto.
Tona
 Distrito único, sección 1.ª - Escuelas Nacionales, calle Antonio Figueras, s/n.
 Distrito único, sección 2.ª - Escuelas Nacionales, calle Antonio Figueras, s/n.
Torelló
 Distrito 1.º, sección 1.ª - Grupo Escolar Jacinto Verdaguier, calle Lamians, esquina Estudios.
 Distrito 1.º, sección 2.ª - Grupo Escolar Jacinto Verdaguier, calle Damians, esquina Estudios.
 Distrito 1.º, sección 3.ª - Grupo Escolar Jacinto Verdaguier, calle Damians, esquina Estudios.
 Distrito 1.º, sección 4.ª - Grupo Escolar Jacinto Verdaguier, calle Damians, esquina Estudios.
 Distrito 2.º, sección 1.ª - Grupo Escolar Fortia Sola, plaza Hermano Donato.
 Distrito 2.º, sección 2.ª - Grupo Escolar Fortia Sola, plaza Hermano Donato.
 Distrito 2.º, sección 3.ª - Grupo Escolar Fortia Sola, plaza Hermano Donato.
 Distrito 2.º, sección 4.ª - Grupo Escolar Fortia Sola, plaza Hermano Donato.
Vilanova de Sau
 Distrito único, sección única. - Escuelas Nacionales, Las Rocas.
Vic
 Distrito 1.º, sección 1.ª - Casa Cultura (Biblioteca), plaza M. Clariana.
 Distrito 1.º, sección 2.ª - Casa Cultura (Biblioteca), plaza M. Clariana.
 Distrito 1.º, sección 3.ª - Casa Cultura (C. I. T.), plaza M. Clariana.
 Distrito 2.º, sección 1.ª - Templo Romano, calle Padre Xifré.

"HEM FET UNA CONSTITUCIÓ PER A L'AUTONOMIA: APROFITEM-LA"

L'hem feta entre tots.
 Responsablement.
 Democràticament.
 Una Constitució
 que ens permet l'Autonomia.
 Si la volem, ara és el moment.

CENTRISTES DE CATALUNYA



Una Constitució per a l'Autonomia.

CALIDAD → **SERVICIOS** → **SI USTED EXIGE**
SITUACION → **UN PISO CON TODAS**
COMUNICACIONES → **PRECIO** → **ESTAS VENTAJAS**

¡HA HECHO DIANA!
POR FIN LO HA ENCONTRADO
Y COMPROBARLO ES FACIL

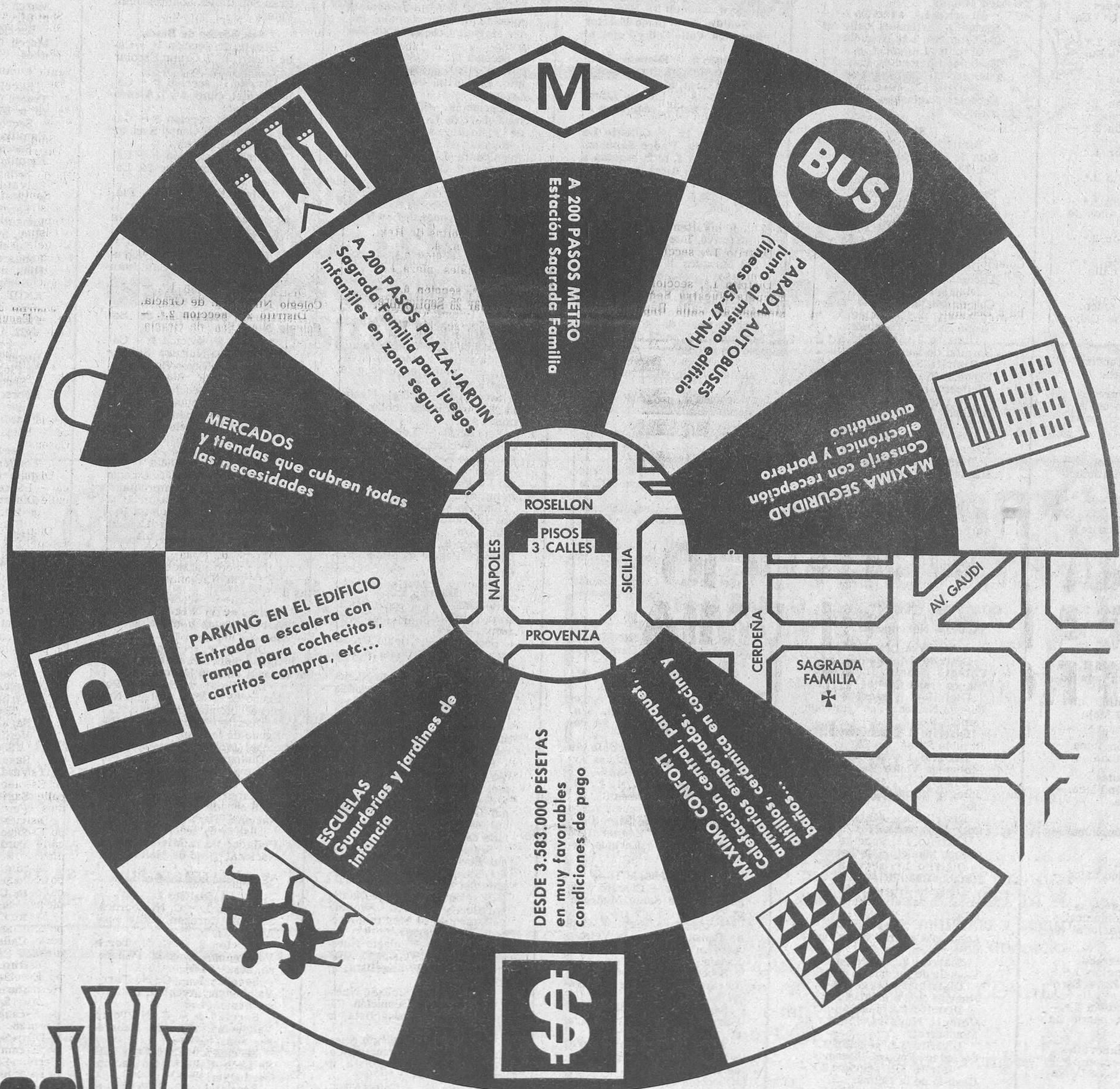

PISOS
3 CALLES
 ROSELLON-SICIALIA-NAPOLLES

Y ADEMAS PODRA PAGARLO EN 10 AÑOS

3 Y 4 DORMITORIOS
 LLAVES EN MANO



CENTRO
DE MARKETING
INMOBILIARIO, S.A.

INFORMESE EN EL MISMO EDIFICIO - Rosellón, 348 Entlo. 5 - TODOS LOS DIAS DE 10 A 2 Y 4 A 8 - FESTIVOS DE 10 A 2 - Sr. JOSE L. MORAL →

Distrito 2, sección 2/1. - Grupo Escolar Guillermo Montrodon, avenida Cristo Rey.
 Distrito 2, sección 2/2. - Grupo Escolar Guillermo Montrodon, avenida Cristo Rey.
 Distrito 2, sección 3. - Grupo Escolar San Miguel de los Santos, calle 1.º de Febrero.
 Distrito 3, sección 1. - Grupo Escolar San Miguel de los Santos, calle 1.º de Febrero.
 Distrito 3, sección 2. - Grupo Escolar Francisco Franco, avenida España.
 Distrito 3, sección 3. - Grupo Escolar Jaime Balmes, calle Anselmo Clavé.
 Distrito 3, sección 4. - Grupo Escolar Jaime Balmes, calle Anselmo Clavé.
 Distrito 3, sección 5. - Grupo Escolar Doctor Salarich, carretera San Ferm.
 Distrito 3, sección 6. - Grupo Escolar Doctor Salarich, carretera San Ferm.
 Distrito 4, sección 1/1 - Grupo Escolar Jaime Balmes, calle Anselmo Clavé.
 Distrito 4, sección 1/2 - Grupo Escolar Jaime Balmes, calle Anselmo Clavé.
 Distrito 4, sección 2. - Grupo Escolar Doctor Salarich, carretera San Ferm.
 Distrito 4, sección 3. - Grupo Escolar Guillermo Montrodon, avenida Cristo Rey.
 Distrito 4, sección única. - Escuela Nacional de Sentfores.

JUNTA ELECTORAL DE ZONA DE VILAFRANCA DEL PENEDES

Relación de secciones y locales electorales de las Juntas de esta Zona.

Vilafranca del Penedès
 Distrito 1.º, sección 1.ª - Colegio Sant Ramon.
 Distrito 1.º, sección 2.ª - Edificio Municipal, calle Fuente, n.º 43.
 Distrito 2.º, sección 1.ª - Escuelas Félix Mestres.
 Distrito 2.º, sección 2.ª - Colegio Estalella Graells.
 Distrito 2.º, sección 3.ª - Discoteca Hort Gran.
 Distrito 3.º, sección 1.ª - Colegio Balte Elias.
 Distrito 3.º, sección 2.ª - Colegio Santa Ana.
 Distrito 4.º, sección 1.ª - Colegio Nacional 25 años de Paz.
 Distrito 4.º, sección 2.ª - Cine Bolet.
 Distrito 4.º, sección 3.ª - Escuela Montagut.

Avinyonet
 Distrito 1.º, sección única. - Escuela Nacional Las Cabanias.

Las Cabanyes
 Distrito 1.º, sección única. - Escuela Nacional Mixta.

Castellví de la Marca
 Distrito 1.º, sección única - Escuelas Nacionales, barrio La Almunia.

Fontrubi
 Distrito 1.º, sección única. - Centro Recreativo Guardiolenese.

La Granada
 Distrito 1.º, sección única. - Nueva Escuela Nacional de Niños.

Mediona
 Distrito 1.º, sección 1.ª - Antigua Escuela de Niños bajos, derecha.
 Distrito 1.º, sección 2.ª - Antigua Escuela de Niños, bajos, izquierda.

Olérdola
 Distrito 1.º, sección 1.ª - Escuelas Nacionales Plana Rodona.
 Distrito 1.º, sección 2.ª - Escuelas Nacionales Moja.

Pacs
 Distrito 1.º, sección única. - Escuela Nacional Mixta.

Pla del Panadés
 Distrito 1.º, sección única. - Sociedad Recreativa.

Pontons
 Distrito 1.º, sección única. - Centro de Higiene.

Puigdalba
 Distrito 1.º, sección única - Centro Recreativo.

San Cugat Sasgarrigas
 Distrito 1.º, sección única. - Antiguo Colegio Nacional de Niños.

San Martín Sarroca
 Distrito 1.º, sección 1.ª - Escuela Nacional Zona Escolar.

San Pedro de Riudevitlles
 Distrito 1.º, sección 1.ª - Escuela Nacional, calle IV Navarra.

San Quintín de mediona
 Distrito 1.º, sección única - Asociación Cultural Recreativa El Jardín.

San Sadurn de Noya
 Distrito 1.º, sección 1.ª - Escuelas Nacionales, plaza H. Vejez.
 Distrito 1.º, sección 2.ª - Escuelas Nacionales Balmes.
 Distrito 2.º, sección única - Delegación Sindical.
 Distrito 2.º, sección única - Delegación Sindical.
 Distrito 3.º, sección única. - Monistrol de Noya.

Santa Fe del Panadés
 Distrito 1.º, sección 1.ª - Escuela Nacional de Asistencia Mixta.

Santa Margarita y Monjos
 Distrito 1.º, sección 1.ª - Escuela de Niñas, calle San José, n.º 1. ri.
 Distrito 1.º, sección 2.ª - Escuela de Niñas. La Rápita.

Subirats
 Distrito 1.º, sección 1.ª - Escuela de Niñas, San Pablo de Ordal.
 Distrito 1.º, sección 2.ª - Escuela de Niñas Ordal.
 Distrito 1.º, sección 3.ª - Patronato Familiar «Els Casots».
 Distrito 1.º, sección 4.ª - Centro Cultural «Laverns».

Torrelavid
 Distrito 1.º, sección única - Escuela de Niños Grupo Escolar Rafols.

Torrellas de Foix
 Distrito 1.º, sección única. - Antiguas Escuelas.

Vilovi del Panadés
 Distrito 1.º, sección única. - Escuelas Nacionales de Niños.

JUNTA ELECTORAL DE ZONA DE VILANOVA I LA GELTRU

Relación de secciones y locales electorales de las Juntas de esta Zona.

Castellet y Gornal
 Distrito 1.º, sección 1.ª - Escuelas Nacionales Las Masucas, n.º 60.
 Distrito 2.º, sección 1.ª - Local Social «La Gornalense».

Cubellas
 Distrito 1.º, sección 1.ª - Escuelas Nacionales, calle Victor Balaguer, s/n.

Sant Pere de Ribes
 Distrito 1.º, sección 1.ª - Escuelas Nacionales, calle Mosen Malgá.
 Distrito 1.º, sección 2.ª - Escuelas Nacionales, calle Angel Guimerá, Las Roquetas.
 Distrito 1.º, sección 3.ª - Escuelas Nacionales, calle Miguel Servet, Las Roquetas.
 Distrito 1.º, sección 4.ª - Escuelas Nacionales, calle del Pino, n.º 24.

Sitges
 Distrito 1.º, sección 1.ª - Sala de Exposiciones del Palacio «Maricel».
 Distrito 1.º, sección 2.ª - Patronato de Asociación Católica, calle Parelladas.
 Distrito 1.º, sección 3.ª - Local del Vinyet.
 Distrito 1.º, sección 4.ª - Club de Mar.
 Distrito 2.º, sección 1.ª - Escuelas Pias.
 Distrito 2.º, sección 2.ª - Colegio Miguel Utrillo.
 Distrito 2.º, sección 3.ª - Grupo Escolar de Sitges.
 Distrito 2.º, sección 4.ª - Hospital de San Juan Bautista.
 Distrito 3.º, sección 1.ª - Escuelas Nacionales de Niños (Vallcarca).
 Distrito 3.º, sección 2.ª - Escuelas Nacionales de Niños (Vallcarca).
 Distrito 3.º, sección 3.ª - Escuelas Nacionales, Garraf.
 Distrito 3.º, sección 4.ª - Hosteria Vasca. La Termac.

Olivella
 Distrito 1.º, sección 1.ª - Escuelas Nacionales, calle Mayor.

Olesa de Bonesvalls
 Distrito 1.º, sección 1.ª - Antigua Escuela Nacional Mixta.

Canyellas
 Distrito 1.º, sección 1.ª - Escuelas Nacionales.

Vilanova i la Geltrú
 Distrito 1.º, sección 1.ª - Colegio Nacional Carrero Blanco, calle Cango.
 Distrito 1.º, sección 2.ª - Colegio Nacional José Antonio, rambra Samá.
 Distrito 1.º, sección 3.ª - Rambla Samá, n.º 25.
 Distrito 1.º, sección 4.ª - Biblioteca Victor Balaguer.
 Distrito 1.º, sección 5.ª - Colegio Inmaculada Concepción.
 Distrito 1.º, sección 6.ª - Calle Bonaire, n.º 16.
 Distrito 1.º, sección 7.ª - Campo Municipal de Deportes.
 Distrito 1.º, sección 8.ª - Rambla Castillo, n.º 85.
 Distrito 2.º, sección 1.ª - Estación de Salvamento Marítimo.
 Distrito 2.º, sección 2.ª - Academia «Almi», plaza Gumá y Ferran, n.º 1.
 Distrito 2.º, sección 3.ª - Escuela de Ingeniería Técnica.
 Distrito 2.º, sección 4.ª - Nuevo Colegio Montserrat.
 Distrito 2.º, sección 5.ª - Colegio Nuestra Señora de Montserrat.
 Distrito 3.º, sección 1.ª - Sociedad «Foment Vilanovi».
 Distrito 3.º, sección 2.ª - Castillo de la Geltrú.
 Distrito 3.º, sección 3.ª - Pabellón Municipal de Deportes.
 Distrito 3.º, sección 4.ª - Colegio Nacional Arzobispo Armanya.
 Distrito 3.º, sección 5.ª - Calle Valladolid, n.º 1.
 Distrito 4.º, sección 1.ª - Teatro Principal.
 Distrito 4.º, sección 2.ª - Escuela Municipal de Música.
 Distrito 4.º, sección 3.ª - Casa Mir.
 Distrito 4.º, sección 4.ª - Colegio San Miguel.
 Distrito 4.º, sección 4.ª - Colegio San Miguel.
 Distrito 4.º, sección 5.ª - Calle Bruch, n.º 38.
 Distrito 4.º, sección 6.ª - Calle Jardin, n.º 84.

Distrito 4.º, sección 7.ª - Instituto Nacional Enseñanza Media.

Distrito 4.º, sección 8.ª - Calle José Coroleu, n.º 59.

Juntas Electorales

JUNTA DE ZONA DE BARCELONA Badalona

Distrito I
 Sección 1. - Grupo Escolar Ventós Mir. Pasaje de Ventós Mir, s/n.
 Sección 2. - San Andrés. Calle Martín Pujol, 110.
 Sección 3. - Colegio Divina Providencia. Calle Martín Pujol, n.ºs 52-56.
 Sección 4. - Colegio Badalonés. Calle General Mola, n.º 17.
 Sección 5. - Champagnat HH. Maristas. Calle Dos de Mayo, n.º 67. (Colegio)
 Sección 6. - San Andrés. Calle Martín Pujol, 110.
 Sección 7. - San Andrés. Calle Martín Pujol, 110.

Distrito II
 Sección 1. - Escuela Municipal de Música. Calle Jaime Solá, s/n.
 Sección 2. - Escuela Maestría Industrial. Calle San Antonio M.º Claret, n.º 2.
 Sección 3. - Escuela Maestría Industrial. Calle San Antonio M.º Claret, n.º 2.
 Sección 4. - Museo Municipal. Calle Hermano Julio, esquina a la de Termas Romanas.
 Sección 5. - Academia Santo Cristo. Calle Buenavista, n.º 16.
 Sección 6. - Academia Avésán. Calle San Juan de la Cruz, n.º 144.
 Sección 7. - Liceo Escolar San Luis. Calle Coll y Pujol, n.º 172.
 Sección 8. - Escuela Maestría Industrial. Calle San Antonio M.º Claret, n.º 2.
 Sección 9. - Colegio Libertad. Calle Selva, esquina a la de Cuba.
 Sección 10. - Colegio La Inmaculada, Padre Sánchez. Calle Carlos I, n.º 2, esquina a la de Buenos Aires.
 Sección 11. - Colegio Libertad. Calle Selva, esquina a la de Cuba.

Distrito III
 Sección 1. - Colegio Nacional Baldomero Solá. Avenida del Marqués de Montroig, esquina a la avenida del Congreso Eucarístico.
 Sección 2. - Colegio Nacional Baldomero Solá. Avenida del Marqués de Montroig, esquina a la avenida del Congreso Eucarístico.
 Sección 3. - Escuelas Salesianas. Calle Alfonso XII, n.º 111.
 Sección 4. - Escuelas Salesianas. Calle Alfonso XII, n.º 111.
 Sección 5. - Escuelas Salesianas. Calle Alfonso XII, n.º 111.
 Sección 6. - Escuelas Salesianas. Calle Alfonso XII, n.º 111.
 Sección 7. - Grupo Escolar Ventós Mir. Pasaje de Ventós Mir, s/n.
 Sección 8. - Escuelas Salesianas. Calle Alfonso XII, n.º 111.
 Sección 9. - Grupo Escuelas Ventós Mir, Pasaje Ventós Mir, s/n.

Distrito IV
 Sección 1. - Colegio Menéndez Pelayo. Calle Campdepadros, 6.
 Sección 2. - I. N. E. M. Albéniz. Parque Serentill.
 Sección 3. - Colegio Angelus. Avenida del Bruch, s/n, esquina a la avenida de Pomar.
 Sección 4. - Escuela de Artes Aplicadas y Oficios Artísticos. Parque Serentill.
 Sección 5. - I. N. E. M. Albéniz. Parque Serentill.
 Sección 6. - Escuela Artes Aplicadas. Parque Serentill.
 Sección 7. - Cooperativa Hogar. Plaza de Enrique Mórera, sn.

Distrito V
 Sección 1. - Colegio Miniguella. Calle Santa Madrona, n.º 75.
 Sección 2. - «Espilai», Caja de Pensiones para la Vejez y Ahorro. Plaza de Luis Solá Escofet, esc. 16.
 Sección 3. - Grupo Escolar Martínez Anido, Riera Canyadó, s/n.
 Sección 4. - Grupo Escolar Martínez Anido, Riera Canyadó, s/n.
 Sección 5. - Grupo Escolar Martínez Anido, Riera Canyadó, s/n.
 Sección 6. - Grupo Escolar Martínez Anido, Riera Canyadó, s/n.

Distrito VI
 Sección 1. - Local Municipal Buenavista. Carretera de Montcada, n.º 16, bajos.
 Sección 2. - S. C. L'Olivá. Casa Tiano, n.º 59.
 Sección 3. - Colegio Nacional San Jorge. Avenida de Sabadell, s/n, Pomar.
 Sección 4. - Colegio Nacional San Jorge. Avenida de Sabadell, s/n, Pomar.
 Sección 5. - Colegio Nacional San Jorge. Avenida de Sabadell, s/n, Pomar.

Distrito VII
 Sección 1. - Colegio Nuestra Señora de La Salud. Paseo

de Cristo Rey, s/n., Parroquia.
 Sección 2. - Colegio Dauradell. Avenida de Alfonso XIII, lado del Pabellón de Deportes.
 Sección 3. - Colegio Dauradell. Avenida de Alfonso XIII, lado del Pabellón de Deportes.
 Sección 4. - Colegio Academia San Jorge. Riera de San Juan, n.ºs 29.
 Sección 5. - Colegio Nacional Francisco Franco. Avenida del Marqués de San Mori, s/n.
 Sección 6. - Colegio Dauradell. Avenida de Alfonso XIII, lado del Pabellón de Deportes.
 Sección 7. - Colegio Inmaculada y San Francisco. Avenida de Caritg, esquina a la calle Lepanto.
 Sección 8. - Colegio Nscioal Francisco Franco. Avenida del Marqués de San Mori, s/n.
 Sección 9. - Preescolar. Avenida de Lloreda-calle Pedro Martell. Colegio Mixto Sistrells.
 Sección 10. - Colegio Nacional Francisco Franco. Avenida del Marqués de San Mori, s/n.
 Sección 11. - Academia Albert. Calle M. Benlliure, n.º 149, locales.
 Sección 12. - Colegio Inmaculada y San Francisco. Avenida de Caritg, esquina a la calle Lepanto.
 Sección 13. - Colegio Inmaculada y San Francisco. Avenida de Caritg, esquina a la calle Lepanto.
 Sección 14. - Preescolar. Avenida de Lloreda-calle Pedro Martell. Colegio Mixto Sistrells.
 Sección 15. - Colegio Inmaculada y San Francisco. Avenida de Caritg, esquina calle Lepanto.
 Sección 16. - Preescolar. Avenida de Lloreda-calle Pedro Martell. Colegio Mixto Sistrells.
 Sección 17. - Colegio Inmaculada y San Francisco. Avenida de Caritg, esquina calle Lepanto.
 Sección 18. - Colegio Nuestra Señora de La Salud. Paseo de Cristo Rey, s/n. Parroquia.
 Sección 19. - Preescolar. Avenida de Lloreda-calle Pedro Martell. Colegio Mixto Sistrells.
 Sección 20. - Colegio Nacional Francisco Franco. Avenida del Marqués de San Mori, s/n.

Distrito VIII
 Sección 1. - Colegio Nacional Lloreda. Plaza del Dr. Fleming, s/n.
 Sección 2. - Colegio de San Carlos. Calle Vallvidrera, n.º 5.
 Sección 3. - Colegio Milán. Calle Milán, n.º 18.
 Sección 4. - Colegio Inmaculada y San Francisco. Avenida de Caritg, esquina a la calle Lepanto.
 Sección 5. - Colegio Nacional Lloreda. Plaza del Dr. Fleming, s/n.
 Sección 6. - Locales Asociación Vecinos Nueva Lloreda Pasaje de Río Carol, n.º 23.
 Sección 7. - Colegio Nacional Lloreda. Plaza del Dr. Fleming, s/n.
 Sección 8. - Colegio Nacional Lloreda. Plaza Dr. Fleming, s/n.
 Sección 9. - Colegio Nueva Lloreda. Pasaje del Río Segre, n.º 415.

Distrito IX
 Sección 1. - Colegio Santísima Trinidad. Calle Santiago, n.ºs 40 al 57.
 Sección 2. - Colegio Preescolar Bori y Fontestá, Covadonga, s/n.
 Sección 3. - Colegio Nacional Bori y Fontestá. Avenida del Marqués de Montroig-Avenida del Maresme.
 Sección 4. - I.E.M. Eugenio d'Ors. Avenida del Maresme, s/n.
 Sección 5. - I.E.M. Eugenio d'Ors. Avenida del Maresme, s/n.
 Sección 6. - Colegio Nacional Bori y Fontestá. Avenida del Marqués de Montroig-Avenida del Maresme.
 Sección 7. - Colegio Nacional Bori y Fontestá. Avenida del Marqués de Montroig-Avenida del Maresme.
 Sección 8. - Colegio Nacional Bori y Fontestá. Avenida del Marqués de Montroig-Avenida del Maresme.
 Sección 9. - Colegio Nacional Bori y Fontestá. Avenida del Marqués de Montroig-Avenida del Maresme.
 Sección 10. - Colegio Nuestra Señora de la Asunción. Calle San Juan Evangelista, n.º 22.
 Sección 11. - Colegio Nuestra Señora de la Asunción. Calle San Juan Evangelista, n.º 22.
 Sección 12. - Colegio Baldomero Solá. Avenida del Marqués de Montroig, s/n., esquina avenida del Congreso Eucarístico.
 Sección 13. - Colegio Nacional. Calles Dr. Bassols-Rosellón.
 Sección 14. - Colegio Antonio Botey. Calle Europa, s/n.
 Sección 15. - Preescolar Gran Sol. Calles Londres-Juan Valera.
 Sección 16. - Preescolar Gran Sol. Calles Londres-Juan Valera.
 Sección 17. - Colegio Nacional Cardenal Gomá. Calle Oceanía, frente a la de Marte.
 Sección 18. - Colegio María Ward. Calle Gravina, s/n.

Sección 19. - Colegio Nacional. Calle Guasch, s/n. avenida de San Salvador.
 Sección 20. - Colegio Bet-saira. Calle Monjas, n.º 6.
 Sección 21. - I. E. M. Eugenio d'Ors. Avenida del Maresme, s/n.
 Sección 22. - Colegio Antonio Botey. Calle Europa, s/n.
 Sección 23. - Colegio Antonio Botey. Calle Europa, s/n.
 Sección 24. - Preescolar Gran Sol. Calles Londres-Juan Valera.
 Sección 25. - Colegio Nacional. Calle Europa, n.ºs 22-24.
 Sección 26. - Colegio Nacional. Calle Guasch, s/n. avenida de San Salvador.
 Sección 27. - Colegio Antonio Botey. Calle Europa, s/n.
 Sección 28. - Colegio Nacional Cardenal Gomá. Calle Oceanía frente a la de Marte.
 Sección 29. - Colegio Santísima Trinidad. Calle Santiago, n.ºs 49-57.
 Sección 30. - Colegio Baldomero Solá. Avenida del Marqués de Montroig, s/n., esquina a la avenida del Congreso Eucarístico.
 Sección 31. - Preescolar Gran Sol. Calles Londres-Juan Valera.
 Sección 32. - Colegio Nacional Cardenal Gomá. Calle Oceanía, frente a la de Marte.
 Sección 33. - Colegio María Ward. Calle Gravina, s/n.
 Sección 34. - Colegio Nacional. Calle Guasch, s/n. Avenida de San Salvador.
 Sección 35. - Colegio Nacional. Calles Dr. Bassols-Rosellón.
 Sección 36. - Colegio Nacional. Calles Dr. Bassols-Rosellón.
 Sección 37. - Preescolar Gran Sol. Calles Londres-Juan Valera.

Santa Coloma de Gramanet

Distrito I
 Sección 1. - C. N. Lourdes-Sagrado Corazón. Calle José Antonio, n.º 5.
 Sección 2. - C. N. Torre Valldovina. Avenida Pallaresa, n.ºs 54-56.
 Sección 3. - C. N. Torre Valldovina. Avenida Pallaresa, n.ºs 54-56.
 Sección 4. - C. N. Torre Valldovina. Avenida Pallaresa, n.ºs 54-56.
 Sección 5. - C. N. Fray Luis de León. Calle Mosén Jacinto Verdaguer, n.º 2-14.
 Sección 6. - C. N. Fray Luis de León. Calle Mosén Jacinto Verdaguer, n.º 2-14.
 Sección 7. - C. N. Miguel Unamuno (Mod.) Calle Mosén Jacinto Verdaguer, n.º 2-14.
 Sección 8. - C. N. Miguel Unamuno (Mod.) Calle Mosén Jacinto Verdaguer, n.º 2-14.
 Sección 9. - C. N. Fray Luis de León. Calle Mosén Jacinto Verdaguer, n.º 2-14.
 Sección 10. - C. N. Fray Luis de León. Calle Mosén Jacinto Verdaguer, n.º 2-14.
 Sección 11. - C. N. Fray Luis de León. Calle Mosén Jacinto Verdaguer, n.º 2-14.
 Sección 12. - C. N. Miguel Unamuno (Mod.) Calle Mosén Jacinto Verdaguer, n.º 2-14.

Distrito II
 Sección 1. - C. N. Juan XXIII. Calle Gaspar, n.º 1-13.
 Sección 2 y 3. - C. N. Sagrado Corazón-Lourdes. Camillo Rosell, n.º 45.
 Sección 4. - C. N. Bernat Metge (Mod.) Calle Enamorados, s/n.
 Sección 5. - C. N. Bernat Metge (Mod.) Calle Enamorados, s/n.
 Sección 6. - C. N. Ausias March. (Mod.) Calle Sicilia, n.º 2.
 Sección 7. - C. N. Ausias March. (Mod.) Calle Sicilia, n.º 2.
 Sección 8. - C. N. Bernat Metge (Mod.) Calle Enamorados, s/n.
 Sección 9. - C. N. Ausias March (Mod.) Calle Nápoles, n.º 64.
 Sección 10. - C. N. Ausias March (Mod.) Calle Enamorados, s/n.
 Sección 11. - C. N. Bernat Metge (Mod.) Enamorados, s/n.
 Sección 12. - C. N. Numanca. Calle General Primo de Rivera, n.º 116.
 Sección 13. - C. N. Lourdes-Sagrado Corazón. Calle José Antonio, n.º 5.
 Sección 14. - C. N. Ausias March (Mod.) Calle Nápoles, n.º 64.
 Sección 15. - C. N. Ausias March (Mod.) Calle Nápoles, n.º 64.
 Sección 16. - C. N. Ausias March (Mod.) Calle Nápoles, n.º 64.

Distrito III
 Sección 1. - C. N. Josep Trueta (Mod.) Avenida de Baró, n.º 86 (Viñas)
 Sección 2. - C. N. Sagrada Familia. Calle Valencia, n.º 3-5.
 Sección 3. - C. N. Sagrada Familia. Calle Valencia, n.º 3-5.
 Sección 4. - C. N. Jaume Salvatella. Avenida de Baró, n.º 124.
 Sección 5. - C. N. Nicolás Longarón. I Avenida de A. de Rius, n.º 125.
 Sección 6. - C. N. Nicolás Longarón. I Avenida de A. de Rius, n.º 125.
 Sección 7. - C. N. Juan XXIII. Calle Gaspar, n.º 1-13.
 Sección 8. - C. N. Roger de Flor. Calle Roger de Flor, n.º 20-22.
 Sección 9 y 10. - C. N. Roger de Flor. Calle de Roger de Flor, n.º 20-22.
 Sección 11. - C. N. Pompeu Fabra. Calle Menorca, s/n.
 Sección 12. - C. N. Sagrada Familia. Calle Valencia, n.º 3-5.

Distrito IV
 Sección 1. - C. N. Nicolás Longarón - II. Calle Victor Hugo, n.º 41.
 Sección 2. - C. N. Jaume Salvatella. Avenida de Baró, n.º 124.
 Sección 3. - C. N. Luis Millet. Calle Luis Millet, n.º 16.
 Sección 4 y 5. - C. N. Nicolás Longarón - I. Avenida de A. de Rius, n.º 125.
 Sección 6. - C. N. Luis Millet. Calle Luis Millet, n.º 16.
 Sección 7. - C. N. Luis Millet. Calle Luis Millet, n.º 16.

Distrito V
 Sección 1. - C. N. Fernando Sagarra. Calle Moén Jacinto Verdaguer, n.º 16.
 Sección 2. - C. N. Fernando Sagarra. Calle Mosén Jacinto Verdaguer, n.º 16.
 Sección 3. - C. N. Fernando Sagarra. Calle Mosén Jacinto Verdaguer, n.º 16.
 Sección 4. - C. N. Fernando Sagarra. Calle Mosén Jacinto Verdaguer, n.º 16.
 Sección 5. - C. N. Fernando Sagarra. Calle Mosén Jacinto Verdaguer, n.º 16.
 Sección 6. - C. N. San Justo. Calle San Justo, n.º 16.
 Sección 7. - C. N. San Justo. Calle San Justo, n.º 16.
 Sección 8. - C. N. San Justo. Calle San Justo, n.º 16.
 Sección 9. - C. N. San Justo. Calle San Justo, n.º 16.
 Sección 10. - C. N. San Justo. Calle San Justo, n.º 16.
 Sección 11. - C. N. B.San Justo. Calle San Justo, n.º 16.
 Sección 12. - C. N. Banús Baja. Avenida Banús, Alta, n.º 98.
 Sección 13. - C. N. Virgen Inmaculada, Sector Motocros.
 Sección 14. - C. N. Virgen Inmaculada. Calle Pirineos, n.º 5-7.
 Sección 15. - C. N. Virgen Inmaculada. Calle Pirineos, n.º 5-7.
 Sección 16. - C. N. Virgen Inmaculada. Sector Motocros.
 Sección 17. - C. N. Virgen Inmaculada. Sector Motocros.
 Sección 18. - C. N. Monturiol. Calle Monturiol, n.º 20.
 Sección 19. - C. N. Monturiol. Calle Monturiol, n.º 20.
 Sección 20. - C. N. Monturiol. Calle Monturiol, n.º 20.
 Secciones 21, 23 y especial. - C. N. Monturiol, Calle Monturiol, n.º 20.
 Sección 22. - C. N. Monturiol. Calle Monturiol, n.º 20.
 Sección 23 y especial. - C. N. Monturiol. Calle Monturiol, n.º 20.
 Sección 24. - C. N. Virgen Inmaculada. Sector Motocros.

Sección 13. - C. N. Miguel Unamuno (Mod.) Calle Mosén Jacinto Verdaguer, n.º 2-14.
 Sección 14. - C. N. Miguel Unamuno (Mod.) Calle Mosén Jacinto Verdaguer, n.º 2-14.
 Sección 15. - C. N. Miguel Unamuno (Mod.) Calle Mosén Jacinto Verdaguer, n.º 2-14.
 Sección 16. - C. N. Fray Luis de León. Calle Mosén Jacinto Verdaguer, n.º 2-14.

Distrito II
 Sección 1. - C. N. Juan XXIII. Calle Gaspar, n.º 1-13.
 Sección 2 y 3. - C. N. Sagrado Corazón-Lourdes. Camillo Rosell, n.º 45.
 Sección 4. - C. N. Bernat Metge (Mod.) Calle Enamorados, s/n.
 Sección 5. - C. N. Bernat Metge (Mod.) Calle Enamorados, s/n.
 Sección 6. - C. N. Ausias March. (Mod.) Calle Sicilia, n.º 2.
 Sección 7. - C. N. Ausias March. (Mod.) Calle Sicilia, n.º 2.
 Sección 8. - C. N. Bernat Metge (Mod.) Calle Enamorados, s/n.
 Sección 9. - C. N. Ausias March (Mod.) Calle Nápoles, n.º 64.
 Sección 10. - C. N. Ausias March (Mod.) Calle Enamorados, s/n.
 Sección 11. - C. N. Bernat Metge (Mod.) Enamorados, s/n.
 Sección 12. - C. N. Numanca. Calle General Primo de Rivera, n.º 116.
 Sección 13. - C. N. Lourdes-Sagrado Corazón. Calle José Antonio, n.º 5.
 Sección 14. - C. N. Ausias March (Mod.) Calle Nápoles, n.º 64.
 Sección 15. - C. N. Ausias March (Mod.) Calle Nápoles, n.º 64.
 Sección 16. - C. N. Ausias March (Mod.) Calle Nápoles, n.º 64.

Distrito III
 Sección 1. - C. N. Josep Trueta (Mod.) Avenida de Baró, n.º 86 (Viñas)
 Sección 2. - C. N. Sagrada Familia. Calle Valencia, n.º 3-5.
 Sección 3. - C. N. Sagrada Familia. Calle Valencia, n.º 3-5.
 Sección 4. - C. N. Jaume Salvatella. Avenida de Baró, n.º 124.
 Sección 5. - C. N. Nicolás Longarón. I Avenida de A. de Rius, n.º 125.
 Sección 6. - C. N. Nicolás Longarón. I Avenida de A. de Rius, n.º 125.
 Sección 7. - C. N. Juan XXIII. Calle Gaspar, n.º 1-13.
 Sección 8. - C. N. Roger de Flor. Calle Roger de Flor, n.º 20-22.
 Sección 9 y 10. - C. N. Roger de Flor. Calle de Roger de Flor, n.º 20-22.
 Sección 11. - C. N. Pompeu Fabra. Calle Menorca, s/n.
 Sección 12. - C. N. Sagrada Familia. Calle Valencia, n.º 3-5.

Distrito IV
 Sección 1. - C. N. Nicolás Longarón - II. Calle Victor Hugo, n.º 41.
 Sección 2. - C. N. Jaume Salvatella. Avenida de Baró, n.º 124.
 Sección 3. - C. N. Luis Millet. Calle Luis Millet, n.º 16.
 Sección 4 y 5. - C. N. Nicolás Longarón - I. Avenida de A. de Rius, n.º 125.
 Sección 6. - C. N. Luis Millet. Calle Luis Millet, n.º 16.
 Sección 7. - C. N. Luis Millet. Calle Luis Millet, n.º 16.

Distrito V
 Sección 1. - C. N. Fernando Sagarra. Calle Moén Jacinto Verdaguer, n.º 16.
 Sección 2. - C. N. Fernando Sagarra. Calle Mosén Jacinto Verdaguer, n.º 16.
 Sección 3. - C. N. Fernando Sagarra. Calle Mosén Jacinto Verdaguer, n.º 16.
 Sección 4. - C. N. Fernando Sagarra. Calle Mosén Jacinto Verdaguer, n.º 16.
 Sección 5. - C. N. Fernando Sagarra. Calle Mosén Jacinto Verdaguer, n.º 16.
 Sección 6. - C. N. San Justo. Calle San Justo, n.º 16.
 Sección 7. - C. N. San Justo. Calle San Justo, n.º 16.
 Sección 8. - C. N. San Justo. Calle San Justo, n.º 16.
 Sección 9. - C. N. San Justo. Calle San Justo, n.º 16.
 Sección 10. - C. N. San Justo. Calle San Justo, n.º 16.
 Sección 11. - C. N. B.San Justo. Calle San Justo, n.º 16.
 Sección 12. - C. N. Banús Baja. Avenida Banús, Alta, n.º 98.
 Sección 13. - C. N. Virgen Inmaculada, Sector Motocros.
 Sección 14. - C. N. Virgen Inmaculada. Calle Pirineos, n.º 5-7.
 Sección 15. - C. N. Virgen Inmaculada. Calle Pirineos, n.º 5-7

OTRA BUENA IDEA PARA SUS AHORROS

14% DE INTERES ANUAL PARA SUS AHORROS.



Una excepcional oferta de BANCO DE LEVANTE Y NUEVO BANCO en Láminas de Imposición al Plazo de 2 años de 50.000 pts. cada Lámina con intereses pagaderos trimestralmente.



Bancos vinculados
Con ideas para sus ahorros.
62 sucursales en toda España.

Finalidad de la operación

A medida que se produzcan estas imposiciones, Nuevo Banco y Banco de Levante pondrán el dinero al servicio de la **pequeña y mediana empresa**, mediante créditos y líneas de descuento. La Idea de Nuevo Banco y Banco de Levante es apoyar el relanzamiento y la creación de nuevos puestos de trabajo en el mundo de la empresa.

Aprobado por el Banco de España n.º 12.356

SOLICITUD DE APERTURA DE IMPOSICION A PLAZO FIJO A DOS AÑOS

- NUEVO BANCO, S. A. Vía Layetana, 77 BARCELONA
- BANCO DE LEVANTE, S. A. Balmes, 76 BARCELONA

D.
Domiciliado en
Calle n.º
y con D.N.I. n.º

SOLICITO la apertura de Imposición(es) a Plazo Fijo a DOS AÑOS, documentada(s) en Lámina(s) de 50.000 ptas. cada una, por un total de ptas., al INTERES del 14 % ANUAL, pagadero por trimestres vencidos y según condiciones generales para esta clase de operaciones insertas en dicha(s) Lámina(s).

Ruego me remitan la(s) Lámina(s) por CORREO CERTIFICADO a mi domicilio. A tal fin, adjunto Talón núm. por pesetas, expedido a nombre del Banco arriba indicado., a de de 197... (Firma)

(Señale con una X el recuadro correspondiente al Banco donde efectúa la Imposición.)

8-LB

D.
en nombre y representación de la Empresa
con domicilio en
calle
Solicita información de la «OPERACION CREDITOS A LA PEQUEÑA Y MEDIANA EMPRESA».

Envíe el cupón que le interese a la oficina más próxima de Nuevo Banco o Banco de Levante de la provincia.

NUEVO BANCO

BARCELONA
Vía Layetana, 77
Tels. 318 40 80/318 46 78

MATARO
Muralla de S. Lorenzo, 30
Tels. 796 13 27/796 13 49

VIC
Manlleu, 4
Tels. 889 21 92/93

BANCO DE LEVANTE

BARCELONA
Balmes, 76
Tel. 215 31 47

Sección 25. - C. N. Virgen Inmaculada. Sector Motocross.
Sección 26. - C. N. Banús Baja. Avenida de Banús Alta, nº 98.

DISTRITO VI

Sección 1. - C. N. Banús Baja. Avenida Banús Alta, nº 98.
Sección 2. - C. N. Ausias March (Mod.) Calle Sicilia, nº 2.
Sección 3. - C. N. Wagner. Calle Wagner, nº 21.
Sección 4. - C. N. Banús Baja. Avenida de Banús Alta, nº 98.
Sección 5. - C. N. Banús Baja. Avenida Banús Alta, nº 98.
Sección 6. - C. N. Virgen Inmaculada. Calle Pirineos, nº 5-7.
Sección 7. - C. N. Virgen Inmaculada. Calle Pirineos, nº 5-7.
Sección 8. - C. N. Wagner. Calle Wagner, nº 21.
Sección 9. - C. N. Virgen Inmaculada. Calle Pirineos, nº 5-7.
Sección 10. - C. N. Virgen Inmaculada. Calle Pirineos, nº 5-7.
Sección 11. - C. N. Wagner. Calle Wagner, nº 21.
Sección 12. - C. N. Beethoven (aulario). Calle Wagner, nº 16.
Sección 13. - C. N. Beethoven (aulario). Calle Wagner, nº 16.
Sección 14. - C. N. Wagner. Calle Wagner, nº 21.
Sección 15. - C. N. Ausias March. Sicilia, nº 2.
Sección 16. - C. N. Wagner. Pasaje S. Luis, s/n.
Sección 17. - C. N. Wagner. Pasaje de San Luis, s/n.
Sección 18. - C. N. Wagner. Pasaje de San Luis, s/n.
Sección 19. - C. N. Wagner. Pasaje de San Luis, s/n.
Sección 20. - C. N. Beethoven (aulario). Calle Wagner, nº 16.
Sección 21. - C. N. Beethoven (aulario). Calle Wagner, nº 16.
Sección 22. - C. N. Beethoven (aulario). Calle Wagner, nº 16.

MUNICIPIO DE BARCELONA

DISTRITO I

Sección 1. - Grupo Escolar Lepanto. Paseo Marítimo, s/n, bajos.
Sección 2. - Grupo Escolar Lepanto. Paseo Marítimo, s/n, bajos.
Sección 3. - Grupo Escolar Lepanto. Paseo Marítimo, s/n, bajos.
Sección 4. - Grupo Escolar Virgen del Mar. Pza. Poeta Boscán, s/n, bajos.
Sección 5. - Grupo Escolar Virgen del Mar. Pza. Poeta Boscán, s/n, bajos.
Sección 6. - Grupo Escolar Virgen del Mar. Pza. Poeta Boscán, s/n, bajos.
Sección 7. - Grupo Escolar Virgen del Mar. Pza. Poeta Boscán, s/n, bajos.
Sección 8. - Escuela Nacional Nuestra Señora de Montserrat. San Carlos, nº 33, bajos.
Sección 9. - Grupo Escolar Virgen del Mar. Pza. Poeta Boscán, s/n, bajos.
Sección 10. - Grupo Escolar Virgen del Mar. Pza. Poeta Boscán, s/n, bajos.
Sección 11. - Hogar del Pensionista. Baluarte, nº 28, bajos.
Sección 12. - Colegio La Salle Barceloneta. Balboa, nº 20, bajos.
Sección 13. - Escuela Nacional de Nuestra Señora de Montserrat. San Carlos, nº 33, bajos.
Sección 14. - Escuela Nacional Nuestra Señora de Montserrat. San Carlos, nº 33, bajos.
Sección 15. - Hogar del Pensionista. Baluarte, nº 28, bajos.
Sección 16. - Colegio La Salle Barceloneta. Balboa, nº 20, bajos.
Sección 17. - Colegio La Salle Barceloneta. Balboa, nº 20, bajos.
Sección 18. - Laboratorio Municipal. Wellington, nº 44, bajos.
Sección 19. - Laboratorio Municipal. Wellington, nº 44, bajos.
Sección 20. - Escuela Oficial de Náutica. Plaza Palacio, nº 18, bajos.
Sección 21. - Colegio Virgen del Pilar. Pº Circunvalación, nº 5, bajos.
Sección 22. - Cámara Oficial de Comercio. Consulado, nº 4, entresuelo.
Sección 23. - Galería Maeght. Moncada, nº 25, bajos.
Sección 24. - Colegio Virgen del Pilar. Pº Circunvalación, nº 5, bajos.
Sección 25. - Asilo Cuna Niño Jesús. Moncada, nº 18, bajos.
Sección 26. - Galería L'Estudi 13. Vigatans, nº 13, bajos.
Sección 27. - Cámara Oficial de Comercio. Consulado nº 4, entresuelo.
Sección 28. - Cámara Oficial de Comercio. Consulado nº 4, entresuelo.
Sección 29. - Grupo Escolar Angel Balxeras. Via Layetana, nº 11, bajos.
Sección 30. - Grupo Escolar Angel Balxeras. Via Layetana, nº 11, bajos.
Sección 31. - Instituto

Montserrat. Bellafilla, nº 4, bajos.
Sección 32. - Casa del Médico. Via Layetana, nº 31, bajos.
Sección 33. - Centro Cul. Recreat. Aragonés. Canuda, nº 31, entresuelo.
Sección 34. - Ateneo Barcelonés. Canuda, nº 6, bajos.
Sección 35. - Ateneo Barcelonés. Canuda, nº 6, bajos.
Sección 36. - Centro Cultural Recreativo Aragonés. Canuda, nº 31, entresuelo.
Sección 37. - Centro Cultural Recreativo Aragonés. Canuda, nº 31, entresuelo.
Sección 38. - Instituto Agrícola Catalán. Plaza San José Oriol, nº 4, bajos.
Sección 39. - Escuela Nacional. Marlet, nº 1, principal.
Sección 40. - Instituto Agrícola Catalán. Plaza San José Oriol, nº 4, bajos.
Sección 41. - Colegio Misioneras de Nazaret. Nueva S. Francisco nº 16, entresuelo.
Sección 42. - Colegio Sagrada Familia. Aviñó, nº 20, bajos.
Sección 43. - Escuela Artes Aplicadas y Of. Artts. Plaza Verónica, s/n, bajos.
Sección 44. - Colegio Sagrada Familia. Aviñó, nº 20, bajos.
Sección 45. - Organización Nacional Ciegos. General Primo de Rivera, 2, bajos.
Sección 46. - Colegio Misioneras de Nazaret. Nueva S. Francisco, nº 16, entresuelo.
Sección 47. - Escuela Artes Aplicadas y Of. Artts. Plaza Verónica, s/n, bajos.
Sección 48. - Organización Nacional de Ciegos. General Primo de Rivera, 2, bajos.
Sección 49. - Cámara Oficial de Comercio. Gral. Primo de Rivera, 11, bajos.
Sección 50. - Escuela Municipal Montessori. Ataufo, nº 12, principal.
Sección 51. - Colegio Calasancio. Gral. Primo de Rivera, nº 28, bajos.
Sección 52. - Colegio Calasancio. Gral. Primo de Rivera, nº 28, bajos.

MUNICIPIO DE BARCELONA

DISTRITO II

Sección 1. - Colegio Consell de Cent. Carrera, 25.
Sección 2. - Colegio San Pedro Claver. Vila Vila, 14.
Sección 3. - Colegio Consell de Cent. Carrera, 25.
Sección 4. - Atracciones Apolo. Conde del Asalto, 115.
Sección 5. - Hogar del Jubilado. Rosal, 15.
Sección 6. - Depósito de bebidas. Rosal, 51-53.
Sección 7. - Garaje Piqué. Piqué, 57.
Sección 8. - Almacén de bebidas. Magallanes, 19.
Sección 9. - Almacén. Rosal, 46.
Sección 10. - Depósito de bebidas. Rosal, 51-53.
Sección 11. - Gimnasio Gallostra. Salvá, 12.
Sección 12. - Garaje, Salvá, 48.
Sección 13. - Almacén productos lácteos. Magallanes, 33.
Sección 14. - Colegio Sagrado Corazón. Aldana, 1.
Sección 15. - Antg. Col. Ntra. Stra. del Carmen. Tapiolas, 14.
Sección 16. - Almacén. Tapiolas, 24.
Sección 17. - Almacén. Blasco de Garay, 77.
Sección 18. - Esc. Chófers Olimpia. Marqués Campo Sagrado, 30.
Sección 19. - Mudanzas Rujals. Marqués Campo Sagrado, 21-23.
Sección 20. - Colg. Franciscanas Misioneras. Blasco de Garay, 58.
Sección 21. - Mudanzas El Águila. Marqués Campo Sagrado, 8.
Sección 22. - Parking Vidal. Radas, 20.
Sección 23. - Almacén muebles. Tapiolas, 50.
Sección 24. - Coleg. Franciscanas Misioneras. Blasco de Garay, 58.
Sección 25. - Parvulario Forrestier. II Juegos Mediterráneos.
Sección 26. - Hogar Pre-aprendizaje. P.º Zona Franca, 56.
Sección 26. - Almacén. Blasco de Garay, 77.
Sección 27. - C. C. Empresa Mpal. Transportes, Viladomat, 8, pral.
Sección 28. - Mudanzas El Águila. Marqués Campo Sagrado, 8.
Sección 29. - C. C. Empresa Mpal. Transportes, Viladomat, 8, pral.
Sección 30. - Centro Recreativo Barcanova. Viladomat, 33.
Sección 30. - Garaje Pe-co. Viladomat, 36.
Sección 32. - Mudanzas Rujals. Marqués Campo Sagrado, 21-23.
Sección 33. - Escuelas Salesianas. Rocafort, 42.
Sección 34. - Mudanzas Trallero. Viladomat, 73.
Sección 35. - Club Deportivo Amigó. Pje. S. Ant.º Abad, 6, pral.
Sección 36. - Garaje Rodans. Floridablanca, 95.
Sección 37. - Academia Barcelona. Viladomat, 94.
Sección 38. - Colegio María Auxiliadora. Sepúlveda, 71.
Sección 39. - Escuela de Niños. Conde Borrel, 123, pral.
Sección 40. - Garaje, Jaime Fabra, 7 y 9.

Sección 41. - Aparcamientos Sepúlveda, Sepúlveda, 121.
Sección 42. - Escuela de niños. Calabria, 25.
Sección 43. - Gimnasio Estadio. Marqués Duero, 158.
Sección 43. - Gimnasio Estadio. Marqués Duero, 158.
Sección 44. - Parvulario Forrestier. II Juegos Mediterráneos.
Sección 45. - Transportes Mistral. Vilamari, 5 y 7.
Sección 47. - Escuelas Salesianas. Rocafort, 42.
Sección 48. - Colegio María Auxiliadora. Sepúlveda, 65.
Sección 48. - Colegio María Auxiliadora. Sepúlveda, 65.
Sección 49. - Automóviles Renault. Vilamari, 30 y 32.
Sección 50. - Escuelas Salesianas. Rocafort, 42.
Sección 51. - Parking Vidal. Radas, 20.
Sección 52. - Centro Est. S. Francisco Javier. Bóvila, 26.
Sección 52. - Centro Est. S. Francisco Javier. Bóvila, 26.
Sección 53. - Centro Est. S. Francisco Javier. Bóvila, 26.
Sección 54. - Academia l'Esclat. Ricart, 20.
Sección 55. - Gpo. Esc. Mossèn Cinto Verdagué. Llérida, 32.
Sección 56. - Academia l'Esclat. Ricart, 20.
Sección 57. - Gpo. Esc. Mossèn Cinto Verdagué. Llérida, 32.
Sección 58. - Gpo. Esc. Mossèn Cinto Verdagué. Llérida, 32.
Sección 59. - Parvulario Jesús y María. Tamarit, 80, pral.
Sección 60. - Parvulario Forrestier. II Juegos Mediterráneos.
Sección 61. - Auto Escuela Gaspa. San Fructuoso, 3.
Sección 62. - Colegio Academia Pizarro. San Fructuoso, 29.
Sección 63. - Colegio Academia Pizarro. San Fructuoso, 29.
Sección 64. - Autocares Layetana. San Paulino de Nola, 4, bis.
Sección 65. - Escuela de Magoria. Mandonio, 8.
Sección 66. - Parvulario. Plaza Lorca, s/n.
Sección 67. - Colegio Niños. Guadalquivir, s/n (Polvorín).
Sección 68. - Colegio Niños. Guadalquivir, s/n (Polvorín).
Sección 69. - Colegio Niños. Guadalquivir, s/n (Polvorín).
Sección 70. - Escuela Plus Ultra. Ruiz de Alda, 57.
Sección 71. - Gpo. Esc. Isaac Peral. Grupo Viviendas Can Clos.
Sección 72. - Hogar Pre-aprendizaje. P.º Zona Franca, 56.
Sección 73. - Colegio Sagrada Familia. Minería, 28.
Sección 74. - Salón de Actos SEAT. Mecánica, s/n.
Sección 75. - Colegio Ntra. Sra. de Loreto. Gpo. Viviendas SEAT.
Sección 76. - Gpo. Escolar Ramon Casas. Aluminio, s/n.
Sección 77. - Esc. Prof. Virgen de la Merced. Motores, s/n.
Sección 78. - Gpo. Esc. San Raimundo Peñafort. Tortosa, s/n.
Sección 79. - Gpo. Esc. San Raimundo Peñafort. Ulldedona, s/n.
Sección 80. - Instituto Luis Antúnez. Avda. Alvarez de la Campa, 1.
Sección 81. - Parvulario Garbíner. Minería, 9, pral.

MUNICIPIO DE BARCELONA

DISTRITO III

Sección 1. - Escuela Formación Profesional J. Banesta. Marqués Santa Ana, 4.
Sección 2. - Escuela Formación Profesional J. Banesta. Marqués Santa Ana, 4.
Sección 3. - Auto Juncosa. S. A., Escipión, 24.
Sección 4. - Escuela Thamar. Cádiz, 17.
Sección 5. - Colegio Siervas San José. Av. República Argentina, 85.
Sección 6. - Escuela Thamar. Cádiz, 17.
Sección 7. - Escuela Thamar. Cádiz, 17.
Sección 8. - Escuela Thamar. Cádiz, 17.
Sección 9. - Colegio Sil. León XIII n.º 12.
Sección 10. - Colegio Salvador. Teodora Roviralta, 1.
Sección 11. - Complejo Polideportivo. San Juan La Salle, 6.
Sección 12. - Colegio San Gregorio. Arimón, 17.
Sección 13. - Parvulario de la Merced. San Gervasio Casolas, 64.
Sección 14. - Escuela Puericultura. Muntaner, 540-548.
Sección 15. - Colegio Jesús y María. Paseo San Gervasio, 15.
Sección 16. - Parvulario La Merced. San Gervasio Casolas, 64.
Sección 17. - Colegio Escolapios Balmes. Balmes, 208.
Sección 18. - Parvulario Municipal. Zaragoza, 29.
Sección 19. - Colegio Uruguay. Vallirana, 2.
Sección 20. - Colegio Madres Concepcionistas. La Torre, 19.
Sección 21. - Colegio Niño Jesús. Travesera Gracia, 57.
Sección 22. - Auto-Radio. Aribau, 258.
Sección 23. - Grupo Escolar República Argentina. Balmes, 298.
Sección 24. - Escuela Blanquerna. Marqués Santa Ana 1 al 9.

Sección 25. - Escuela Blanquerna. Marqués Santa Ana, 1 al 9.
Sección 26. - Colegio Niño Jesús. Travesera de Gracia, 57.
Sección 27. - Instituto Menéndez Pelayo. Via Augusta, 138-140.
Sección 28. - Instituto Menéndez Pelayo. Via Augusta, 138-140.
Sección 29. - Grupo Escolar República Argentina. Balmes, 298.
Sección 30. - Instituto Menéndez Pelayo. Via Augusta, 138-140.
Sección 31. - Grupo Escolar República Argentina. Balmes, 298.
Sección 32. - Instituto Montserrat. Copérnico, 84.
Sección 33. - Academia Nausica. Muntaner, 309-313.
Sección 34. - Colegio Ana Ravell. Santaló, 35.
Sección 35. - Ateneo Católico San Gervasio. Atenas, 27.
Sección 36. - Ateneo Católico San Gervasio. Atenas, 27.
Sección 37. - Ateneo Católico San Gervasio. Atenas, 27.
Sección 38. - Colegio Ana Ravell. Santaló, 35.
Sección 39. - Convento Franciscanas. Santaló, 80-82.
Sección 40. - Academia Nausica. Muntaner, 209-313.
Sección 41. - Grupo Escolar República Argentina. Balmes, 298.
Sección 42. - Colegio Nelly. Párraco Ubach, 60.
Sección 43. - Escuela Orlandi. Modolell, 41.
Sección 44. - Colegio Nelly. Párraco Ubach, 60.
Sección 45. - Escuela Orlandi. Modolell, 41.
Sección 46. - Escuelas Leber. Copérnico, 30-32.
Sección 47. - Escuelas Leber. Copérnico, 30-32.
Sección 48. - Escuelas de Artes Aplicadas. Ciudad de Balaguer, 17.
Sección 49. - Agrupación Escolar Ribot. Via Augusta, 300.
Sección 50. - Colegio Inmaculada Concepción. P.º Bonanova, 35.
Sección 51. - Escuelas Virreina. Ganduxer, 117.
Sección 52. - Escuelas Virreina. Ganduxer, 117.
Sección 53. - Colegio Inmaculada Concepción. Paseo Bonanova, 35.
Sección 54. - Colegio Inmaculada Concepción. Paseo Bonanova, 35.
Sección 55. - Colegio Toribio Durán. Vilana, 12.
Sección 56. - Colegio Santa Clara. Iradier, 71.
Sección 57. - Residencia Fábregas. Salvador Mundi, 6.
Sección 58. - Instituto Químico Sarriá. Instituto Químico Sarriá s/n.
Sección 59. - Escuela Dolores Monserrá. Avda. Vallvidrera, 9.
Sección 60. - Parvulario Marián. Nena Casas, 36.
Sección 61. - Residencia Religiosas Filipenses. Nena Casas, 37-47.
Sección 62. - Escuelas Salesianas. Paseo San Juan Bosco, 74.
Sección 63. - Escuelas Salesianas. Paseo San Juan Bosco, 74.
Sección 64. - Escuelas Salesianas. Paseo San Juan Bosco, 74.
Sección 65. - Escuelas Salesianas. Paseo San Juan Bosco, 74.
Sección 66. - Escuelas Salesianas. Paseo San Juan Bosco, 74.
Sección 67. - Parvulario Orleans. Duquesa de Orleans, 9.
Sección 68. - Colegio Adoración Perpetua. Reina Elisenda, 18 bis.
Sección 69. - Residencia Fábregas. Salvador Mundi, 6.
Sección 70. - Escuelas Dolores Monserrá. Avda. Vallvidrera, 9.
Sección 71. - Estación FF. CC. de Cataluña. Estación Las Planas.
Sección 72. - Cochera Tranvías Tibidabo. Plaza Central, 6.
Sección 73. - Colegio Sagrados Corazones. Eduardo Conde, 23.
Sección 74. - Colegio Sagrado Corazón. Sagrado Corazón, 25.
Sección 75. - Poblado Sansón. Centro Cívico, Santa Cruz de Olorde.
Sección 76. - Colegio Parroquial. Can Caralleu s/n.
Sección 77. - Escuela de niños. Casetas, 6.
Sección 78. - Escuelas Dolores Monserrá. Avda. Vallvidrera, 9.
Sección 79. - Escuelas Ages. Avda. Ntra. Sra. Lourdes s/n.

MUNICIPIO DE BARCELONA

DISTRITO IV

Sección 1. - Parvulario Jardín. Buenaventura Muñoz 32, pral.
Sección 2. - Grupo Esc. Pere Vila. Salón V. Pradera s/n.
Sección 3. - Grupo Esc. Pere Vila. Salón V. Pradera s/n.
Sección 4. - Colegio San Rafael. Roger de Flor 98, bjs.
Sección 5. - Grupo Escolar Pere Vila. Salón V. Pradera s/n.
Sección 6. - Soc. Naturista Vegetariana. Caspe, 78 pral.
Sección 7. - Colegio San Rafael. Roger de Flor, 98 bjs.
Sección 8. - Colegio Divina Pastora. Ballén 38 bjs.
Sección 9. - Colegio Sagrado Corazón. Pl. Tetuán, 22 bis.

Sección 10. - Colegio Gonzaga. José Antonio 651, pral.
Sección 11. - Colegio Maragall. Diputación, 411 1.º.
Sección 12. - Grupo Esc. Pere Vila. Salón V. Pradera, s/n.
Sección 13. - Parv. Patronato Municipal. José Antonio 732, bjs.
Sección 14. - Colegio Divina Pastora. Ballén, 38 bjs.
Sección 15. - Radio Barcelona. Caspe, 6 bjs.
Sección 16. - Escuelas Francesas. Sicilia, 137 bjs.
Sección 17. - G.º Escolar Ramón Llull. Generalísimo Franco, 275.
Sección 18. - Automóviles Panadés. P.º Carlos I, 197 bjs.
Sección 19. - Colegio Maragall. Diputación, 411 1.º.
Sección 20. - Academia Suroca. Cjo. Ciento, 414, pral.
Sección 21. - Colegio María Inmaculada. Cjo. Ciento 393, bjs.
Sección 22. - Colegio Aleluya. Gerona, 83 pral.
Sección 23. - Parv. Angel de la Guarda. Cjo. Ciento, 423, pral.
Sección 24. - G.º Escolar Ramón Llull. Generalísimo Franco, 275.
Sección 25. - G.º Escolar Ramón Llull. Generalísimo Franco, 275.
Sección 26. - Colegio Hermanos Maristas. Valencia, 370 bjs.
Sección 27. - Esc. Sup. Municipal de Música. Bruch, 110.
Sección 28. - Esc. Sup. Municipal de Música. Bruch, 110.
Sección 29. - Parvulario San Nicolás. Valencia, 335 pral.
Sección 30. - Parvulario Inmaculada. Paseo San Juan, 93 pral.
Sección 31. - Valencia, 370, bj
Sección 31. - Colegio Hermanos Maristas. Valencia, 370 bjs.
Sección 32. - Colegio Hermanos Maristas. Valencia, 370 bjs.
Sección 33. - Madres Escolapias. Aragón, 302 bjs.
Sección 34. - Colegio Purísima Concepción. Bruch, 100 bjs.
Sección 35. - Escuela Carlit. Pasaje Domingo, 3 pral.
Sección 36. - Centro de Estudios Prat. Lauria, 95 pral.
Sección 37. - Colegio de Abogados. Mallorca, 283 bjs.
Sección 38. - Radio Barcelona. Caspe, 6 bjs.
Sección 39. - Colegio Sgd. Corazón de Jesús. Caspe, 25 bjs.
Sección 40. - Instituto Balmes. Via Layetana, 121 bjs.
Sección 41. - Grupo Escolar Cervantes. Baja San Pedro, 31 bjs.
Sección 42. - Peña Cultural Barcelonesa. Baja San Pedro, 55 pral.
Sección 43. - Instituto Balmes. Via Layetana, 121 bjs.
Sección 44. - Academia Trafalgar. Plaza San Pedro, 3 pral.
Sección 45. - Colegio La Salle Condal. Amadeo Vives, 6 bjs.
Sección 46. - Juzgados Municipales. Salón V. Pradera, 1 bjs.
Sección 47. - Juzgados Municipales. Salón V. Pradera, 1 bjs.
Sección 48. - Magistratura de Trabajo. Ronda San Pedro, 41 bajos.
Sección 49. - Magistratura de Trabajo. Ronda San Pedro, 41 bjs.
Sección 50. - Grupo Escolar Cervantes. Baja San Pedro, 31 bjs.
Sección 51. - Peña Cultural Barcelonesa. Baja San Pedro, 55 pral.
Sección 52. - Centro San Pedro Apóstol. Alta San Pedro, 25 Bjs. bjs.
Sección 53. - Círculo Barcelonés San José. Pedro Lastortras, 12 pral.
Sección 54. - Galería Arte J. de Serrallonga. Mercaders, 15 bjs.
Sección 55. - Grupo Escolar Cervantes. Baja San Pedro, 31 pral.
Sección 56. - Academia Alvarez. Princesa 33 y 35 pral.
Sección 57. - Juzgados Municipales. Salón V. Pradera, 1 bjs.
Sección 58. - Juzgados Municipales. Salón V. Pradera, 1 bjs.
Sección 59. - Academia Alvarez. Princesa 33 y 35 pral.
Sección 60. - Acad. Prep. Militar IV.º Región. Comercio, 36 pral.
Sección 61. - Juzgados Municipales. Salón V. Pradera, 1 bjs.
Sección 62. - Juzgados Municipales. Salón V. Pradera, 1 bjs.
Sección 63. - Hogar Castellano-Leonés. Baja San Pedro, 82 pral.
Sección 64. - Hogar Castellano-Leonés. Baja de San Pedro, 82 pral.

MUNICIPIO DE BARCELONA

DISTRITO V

Sección 1. - Grupo Escolar García Morato. Av. García Morato n.º 10.
Sección 2. - Colegio Inmaculada Concepción. Av. García Morato n.º 9.
Sección 3. - Grupo escolar García Morato. Av. García Morato n.º 10.

Sección 4. - Grupo Escolar García Morato. Av. García Morato n.º 10.
Sección 5. - Grupo Escolar García Morato. Av. García Morato n.º 10.
Sección 6. - Colegio Inmaculada Concepción. Av. García Morato n.º 9.
Sección 7. - Agentes de Aduanas. Av. García Morato n.º 23.
Sección 8. - Agentes de Aduanas. Av. García Morato n.º 23.
Sección 9. - Escuela Oficial de Idiomas. Arco Teatro-García Morato.
Sección 10. - Almacén de D. Juan Caparrós. Olmo, 10.
Sección 11. - Hotel Oriente. Ramblas n.º 45.
Sección 12. - Hotel Oriente. Ramblas n.º 45.
Sección 13. - Instituto del Teatro. Conde del Asalto n.º 3.
Sección 14. - Instituto del Teatro. Conde del Asalto n.º 3.
Sección 15. - Grupo Escolar Collaso y Gil. San Pablo n.º 101.
Sección 16. - Escuela Oficial de Idiomas. Arco Teatro-García Morato.
Sección 17. - Colegio Hnas. Dominicas. Angeles, n.º 18.
Sección 18. - Guardería Subnormales. Sadurní, n.º 13.
Sección 19. - Escuela Bibliotecarias. Hospital n.º 56.
Sección 20. - Colegio Milá y Fontanals. Angeles n.º 1.
Sección 21. - Colegio Milá y Fontanals. Angeles n.º 1.
Sección 22. - Colegio Hnas. Diminicas. Doctor Dou n.º 21.
Sección 23. - Asociación Ancianos de España. Plaza Vicente Martorell n.º 1.
Sección 24. - Asociación Ancianos de España. Plaza Vicente Martorell n.º 1.
Sección 25. - Colegio Infantes Huérfanos. Plaza Angeles n.º 3.
Sección 26. - Colegio Infantes Huérfanos. Plaza Angeles n.º 3.
Sección 27. - Centro Parroquial. Obispo Laguarda, letra A.
Sección 28. - Centro Parroquial. Obispo Laguarda, Letra A.
Sección 29. - Mosaicos Cosme Toda. San Erasmo n.º 12.
Sección 30. - Local Quinellas PAMDB. Ferlandina n.º 2.
Sección 31. - Local Quinellas PAMDB. Ferlandina n.º 2.
Sección 32. - Local Quinellas PAMDB. Ferlandina n.º 2.
Sección 33. - Local Quinellas PAMDB. Ferlandina n.º 2.
Sección 34. - Mosaicos Cosme Toda. San Erasmo n.º 12.
Sección 35. - Colegio Castiella. Plaza Castiella n.º 8.
Sección 36. - Colegio Castiella. Plaza Castiella n.º 8.
Sección 37. - Colegio Castiella. Plaza Castiella n.º 8.
Sección 38. - Piscina Municipal. Reina Amalia n.º 35.
Sección 39. - Piscina Municipal. Reina Amalia n.º 35.
Sección 40. - Grupo Escolar Rubén Darío. Rda. San Pablo n.º 38.
Sección 41. - Grupo Escolar Rubén Darío. Rda. San Pablo n.º 38.
Sección 42. - Colegio Escolapios. Rda. San Pablo n.º 70.
Sección 43. - Colegio Escolapios. Rda. San Pablo n.º 70.
Sección 44. - Carnicería. Salvadors n.º 5.
Sección 45. - Escuela Bibliotecarias. Hospital n.º 56.
Sección 46. - Agrupación Coral Barcarola. San Jerónimo n.º 19.
Sección 47. - Colegio Milá y Fontanals. Angeles n.º 1.
Sección 48. - Colegio Milá y Fontanals. Angeles n.º 1.
Sección 49. - Almacén Manuel Romera. Cadena n.º 25.
Sección 50. - Grupo Escolar Collaso y Gil. San Pablo n.º 101.
Sección 51. - Grupo Escolar Collaso y Gil. San Pablo n.º 101.
Sección 52. - Piscina Municipal. Reina Amalia n.º 35.
Sección 53. - Instituto Milá y Fontanals. Pza. José M.º Folch y Torres.
Sección 54. - Instituto Milá y Fontanals. Pza. José M.º Folch y Torres.
Sección 55. - Instituto Milá y Fontanals. Pza. José M.º Folch y Torres.

MUNICIPIO DE BARCELONA

DISTRITO VI

Sección 1. - Esc. Femenina Luisa Cura. Ronda San Antonio, 19 bjs.
Sección 2. - Esc. Femenina Luisa Cura. Ronda San Antonio, 19 bjs.
Sección 3. - Muebles Tarragona. Sepúlveda 152 bjs.
Sección 4. - Zona 5.º de Recaudación. Avda. José Antonio, 558 bjs.
Sección 5. - Colegio Academia Assalit. Avda. José Antonio, 576 entrio.
Sección 6. - Escuela Graduada. Ronda San Antonio, 49 entrio.
Sección 7. - Escuela Premier. Pelayo, 8 entrio.
Sección 8. - Escuela Premier. Pelayo, 8 entrio.
Sección 9. - Colegio Alpe. Avda. José Antonio, 579, entrio.
Sección 10. - Escuela Nacional. Villarreal, 71 entrio.
Sección 11. - Col. Ntra. Sra. del Rosario. Consejo de Ciento, 214 bjs.
Sección 12. - Escuela Fuster. Consejo de Ciento, 262 entrio.
Sección 13. - Escuela Fuster. Consejo de Ciento, 262 entrio.

Sección 14 - Escuela Nacional, Aribau, 39 entrlo.
 Sección 15 - Laboratorios EUROULTA, Villarroyel, 106 bjs.
 Sección 16 - Muebles JAM, Consejo de Ciento 207 bjs.
 Sección 17 - Grupo Escolar Reyes Católicos, Aragón 121 bjs.
 Sección 18 - Academia Ripollés, Avda. José Antonio, 601 entrlo.
 Sección 19 - Escuela Nacional, Aribau, 39 entrlo.
 Sección 20 - Academia Inlingua, Rbla. Cataluña, 33 entrlo.
 Sección 21 - Escuela Nacional, Aribau, 39 entrlo.
 Sección 22 - Academia Mallorca, Mallorca, 172 entrlo.
 Sección 23 - Academia Mallorca, Mallorca, 172 entrlo.
 Sección 24 - Academia Mallorca, Mallorca, 170 entrlo.
 Sección 25 - Academia Morales, Mallorca, 121-123 entrlo.
 Sección 26 - Academia Mallorca, Mallorca, 170 entrlo.
 Sección 27 - Academia Mallorca, Mallorca, 170 entrlo.
 Sección 28 - Academia Mallorca, Mallorca, 172 entrlo.
 Sección 29 - Academia Inlingua, Rbla. Cataluña, 33 entrlo.
 Sección 30 - Colg. Inmaculado Corazón, Valencia, 252 bjs.
 Sección 31 - Colg. Inmaculado Corazón, Valencia, 252 bjs.
 Sección 32 - Escuela Nacional, Valencia, 207 entrlo.
 Sección 33 - Colegio Nacional Mixto, Enrique Granados, 47 bjs.
 Sección 34 - Escuela Nacional, Mallorca, 207 entrlo.
 Sección 35 - Escuela Nacional, Mallorca, 207 entrlo.
 Sección 36 - Colegio Lope de Vega, Urgel, 83 entrlo.
 Sección 37 - Escuela Nacional, Diputación, 112 entrlo.
 Sección 38 - Muebles JAM, Calabria, 101.
 Sección 39 - Muebles JAM, Calabria, 101.
 Sección 40 - Escuelas Bellen, Avda. José Antonio, 481 entrlo.
 Sección 41 - Academia Lope de Vega, Consejo de Ciento 188, entrlo.
 Sección 42 - Grupo Escolar Reyes Católicos, Aragón, 121 bjs.
 Sección 43 - Grpo. Escolar Reyes Católicos, Aragón, 121 bjs.
 Sección 44 - Muebles La Fábrica, Calabria, 169 bjs.
 Sección 45 - Muebles la Fábrica, Calabria, 169 bjs.
 Sección 46 - Grupo Escolar Reyes Católicos, Aragón, 121 bjs.
 Sección 47 - Grupo Escolar Reyes Católicos, Aragón, 121 bjs.
 Sección 48 - Liceo Wilson, Diputación, 52 entrlo.
 Sección 49 - Escuela Elaia, Entenza, 59 entrlo.
 Sección 50 - Academia Cuberes, Entenza, 60 entrlo.
 Sección 51 - Institución Escolar Baró, Consejo de Ciento, 98, entrlo.
 Sección 52 - Academia Modelo, Aragón, 10 bjs.
 Sección 53 - I. N. S. E. Aragón, 9 bjs.
 Sección 54 - I. N. S. E. Aragón, 9 bjs.
 Sección 55 - Col. Ntra Sra. de la Merced, Entenza, 103 entrlo.
 Sección 56 - Parvulario, Valencia, 31 entrlo.
 Sección 57 - Automóviles Citroen, Infanta Carlota, 2 bjs.
 Sección 58 - Liceo Verdaguier, Provenza, 60 bjs.
 Sección 59 - Liceo Verdaguier, Provenza, 60 bis.
 Sección 60 - IMOSA, Rosellón, 31 bjs.
 Sección 61 - IMOSA, Rosellón, 31 bjs.

MUNICIPIO DE BARCELONA
DISTRITO VII

Sección 1 - Grupo Escolar Víctor Pradera, Plaza de España, n.º 3.
 Sección 2 - Colegio Nacional, Miguel Bleach, n.º 24.
 Sección 3 - Grupo Escolar Víctor Pradera, Plaza de España, n.º 3.
 Sección 4 - Almacén vinos J. Juncosa, Leyva, 74 y 76.
 Sección 5 - Colegio Modelar, La Bordeta, n.º 86.
 Sección 6 - Colegio Modelar, Farrell, n.º 25 entrlo.
 Sección 7 - Colegio Nacional España, Plaza de España n.º 1.
 Sección 8 - Colegio Nacional España, Plaza de España n.º 1.
 Sección 9 - Colegio Montserrat Javier, Ermengarda, n.º 11.
 Sección 10 - Ateneo Montserrat, Torre Damians, n.º 6.
 Sección 11 - Colegio Montserrat Javier, Ermengarda, n.º 11.
 Sección 12 - Colegio Nacional, Miguel Bleach, 24.
 Sección 13 - Local España Industrial, Muntadas, n.º 33.
 Sección 14 - Colegio Hermanas Santa Teresa, Puiggarri, n.º 1 al 7.
 Sección 15 - Vestibulo Cooperativa, Premiá, n.º 15.
 Sección 16 - Escuela Barrrufet, Rey Martín, n.º 6.
 Sección 17 - Colegio Hermanos Maristas, Olzinelas, n.º 6.
 Sección 18 - Colegio Hermanas Santa Teresa, Puiggarri, n.º 1 al 7.

Sección 19 - Agrupación Escolar Nuria Perpinya, Badalona, n.º 1 bis.
 Sección 20 - Taller Dn. Francisco Palau, Galleo, n.º 140.
 Sección 21 - Escola dels Infants, Vallespir, n.º 127.
 Sección 22 - Escuela Hermanos Maristas, Vallespir, n.º 160.
 Sección 23 - Escuela Fray Ramón Pané, Melchor de Palau, n.º 138.
 Sección 24 - Escuela del Magisterio, Melchor de Palau, n.º 140.
 Sección 25 - Escuela Fray Ramón Pané, Melchor de Palau, n.º 138.
 Sección 26 - Local Exposición Mueble Balear, Berlín, n.º 18.
 Sección 27 - Escuela Hermanos Maristas, Vallespir, n.º 160.
 Sección 28 - Almacén material refractario, Condes Bellloch, 195.
 Sección 29 - Parvulario Tambor, Berlín, n.º 62.
 Sección 30 - Almacén Editorial Marin, S. A., Nicaragua, n.º 95.
 Sección 31 - Parvulario Tambor, Berlín, n.º 62.
 Sección 32 - Local Exposición Planella, Juan Güell, 86-88.
 Sección 33 - Local DATA, Numancia, n.º 8.
 Sección 34 - Local Moviplast, S. A., Milagro, n.º 40.
 Sección 35 - Parvulario, Miguel Angel, n.º 57.
 Sección 36 - Garage empresa Filmar S. A., Miguel Angel, n.º 70.
 Sección 37 - Local Diessel Moedano, Violante de Hungría, n.º 81.
 Sección 38 - Parvulario, Miguel Angel, n.º 57.
 Sección 39 - Colegio Comas, Plaza Fortuna, n.º 6.
 Sección 40 - Garage particular de D. Fidel Vives, Rodríguez, n.º 3.
 Sección 41 - Agencia oficial Citroen, Violante de Hungría, n.º 2 y 4.
 Sección 42 - Local Exposición Expocar, Av. Madrid, n.º 60.
 Sección 43 - Club Mediterráneo, Regente Mendieta, n.º 14 al 20.
 Sección 44 - Colegio Liceo San Jorge, Regente Mendieta, n.º 13.
 Sección 45 - Guardería Jardín de Infancia, Pasaje Jaime Rogl, n.º 16.
 Sección 46 - Colegio Itaca, Benavent, n.º 34.
 Sección 47 - Escola Barcelona, Juan Güell, n.º 126.
 Sección 48 - Garage de D. Juan R. Boffil, Bassegoda n.º 11 y 13.
 Sección 49 - Taller, Can Bruixa, n.º 8.
 Sección 50 - Empresa SEPSA, Conchita Supervia, n.º 9 y 11.
 Sección 51 - Escola Barcelona, Juan Güell, n.º 126.
 Sección 52 - Parvulario Tabatha-2, Badal, n.º 53.
 Sección 53 - Garage Rovira, Parcerisas, n.º 8.
 Sección 54 - Colegio San Medin, Constitución, n.º 17.
 Sección 55 - Garage-Parking Toledo, Pasaje Toledo, n.º 9.
 Sección 56 - Garage de D. Juan Segarra, Capitán Mercader, n.º 30.
 Sección 57 - Escuela Montserrat de FF. CC. Metro, Badal, n.º 113 al 119.
 Sección 58 - Grupo Escolar Perú, Sagunto n.º 92.
 Sección 59 - Grupo Escolar Perú, Sagunto n.º 92.
 Sección 60 - Colegio Hermanos Maristas, Antonio Campmany, n.º 80.
 Sección 61 - Colegio Hermanos Maristas, Antonio Campmany, n.º 80.
 Sección 62 - Escuelas Parvulario Montserrat, Teniente Flomestá, n.º 35.
 Sección 63 - Escuelas Parvulario Montserrat Teniente Flomestá, n.º 35.
 Sección 64 - Colegio José Tous, Bagur, n.º 12.
 Sección 65 - Almacén Editorial Exito, Badal, n.º 151 y 153.
 Sección 66 - Colegio José Tous, Bagur, n.º 12.
 Sección 67 - Grupo Escolar Luis Vives, Canalejas, n.º 107.
 Sección 68 - Grupo Escolar Luis Vives, Canalejas, n.º 107.
 Sección 69 - Garage de Dña. Cándida Moreno, Bonshoms, n.º 12 y 14.
 Sección 70 - Almacén, Bonshoms, n.º 41.
 Sección 71 - Club Mediterráneo, Regente Mendieta, n.º 14 al 20.
 Sección 72 - Escuela Nacional, Constitución n.º 6.
 Sección 73 - Colegio Proa, Almería, n.º 49.
 Sección 74 - Escuela Barrrufet, Rey Martín, n.º 6.
 Sección 75 - Academia Zorrilla, Rosendo Arús, n.º 34.
 Sección 76 - Colegio Sagrada Familia, Guadiana, n.º 15.
 Sección 77 - Institución Montserrat, Santo Cristo, n.º 60.
 Sección 78 - Colegio Academia Labor, Violante de Hungría, n.º 123.

MUNICIPIO DE BARCELONA
DISTRITO VIII

Sección 1 - Colegio Doménech, San Pedro Mártir n.º 1.
 Sección 2 - Hogar del Jubilado, Mozart n.º 24.

Sección 3 - Colegio Doménech, San Pedro Mártir n.º 1.
 Sección 4 - Colegio San Luis Gonzaga, Buenavista n.º 4.
 Sección 5 - Colegio San Luis Gonzaga, Buenavista n.º 4.
 Sección 6 - Colegio San Fernando, Cañón n.º 3.
 Sección 7 - Hogar del Jubilado, Mozart n.º 24.
 Sección 8 - Colegio Los Diabillos, Luis Antúnez n.º 5.
 Sección 9 - Muebles Orden, Neptuno n.º 38.
 Sección 10 - Colegio Pigmalión, Séneca n.º 17, entlo.
 Sección 11 - Local Comercial, Riera San Miguel n.º 27.
 Sección 12 - Hogar del Jubilado, Mozart n.º 24.
 Sección 13 - Colegio Sta. Teresa del Niño Jesús, Mayor de Gracia n.º 190.
 Sección 14 - Culb del Jubilado, San Marcos n.º 30.
 Sección 15 - Almacén Perfumería ORONJA, Ros de Olano n.º 6.
 Sección 16 - Colegio San Fernando, Plaza del Sol n.º 5.
 Sección 17 - Escuela Nacional, Asturias n.º 16.
 Sección 18 - Colegio Violante de Hungría, Trilla n.º 18 y 20.
 Sección 19 - Colegio Nacional, Topacio n.º 29.
 Sección 20 - Club del Jubilado, San Marcos n.º 30.
 Sección 21 - Colegio San Vicente de Paul, Carolinas n.º 10.
 Sección 22 - Colegio San José, Mayor de Gracia n.º 236.
 Sección 23 - Patronato Municipal Vivienda, Plaza Lesseps n.º 12.
 Sección 24 - Lluís de Gracia, Plaza del Norte n.º 7 y 10.
 Sección 25 - Grupo Escolar Rius y Taulet, Plaza Lesseps n.º 19.
 Sección 26 - Asilo de Ancianos, San Salvador n.º 27.
 Sección 27 - Colegio Lasalle, Plaza del Norte n.º 14.
 Sección 28 - Institución Escolar, Verdi n.º 213.
 Sección 29 - Centro Sordomudos, Albigeos n.º 30.
 Sección 30 - Escuela Nacional, Congost n.º 21.
 Sección 31 - Lluís de Gracia, Plaza del Norte n.º 7 y 10.
 Sección 32 - Academia Santa Ana, Escorial n.º 198.
 Sección 33 - Colegio Corazón de María, Virgen de la Salud n.º 29.
 Sección 34 - Grupo Escolar Primo de Rivera, Parque Güell n.º 1.
 Sección 35 - Escuela Nacional, Congost n.º 21.
 Sección 36 - Escuela Nacional, Argentina n.º 33.
 Sección 37 - Academia Travesera, Travesera de Gracia n.º 263.
 Sección 38 - Academia Pinadell, Balcells n.º 12.
 Sección 39 - Colegio Sta. Maria de Gracia, Av. Virgen Montserrat n.º 18.
 Sección 40 - Agrupación Cultural y Social, Virgen de la Salud n.º 95.
 Sección 41 - Escuela Patufet, Plaza Sanllehy n.º 3.
 Sección 42 - Colegio E. M. I., Torre de las Flores n.º 68 y 70.
 Sección 43 - Parvulario Municipal, Plaza Unificación s/n.
 Sección 44 - Academia Atlántida, Nápoles n.º 272, entlo. 1.º.
 Sección 45 - Academia Santísima Trinidad, Oro n.º 38 y 40.
 Sección 46 - Tienda bicicletas, Verdi n.º 67.
 Sección 47 - Academia Duero, Travesera de Gracia n.º 208.
 Sección 48 - Col. Pedagogium San Fernando, Bruniquer, 25.
 Sección 49 - Centro Excurcionista Montnegre, Juan Blancas, 41.
 Sección 50 - Escuela Montserrat, Padre Lainez, 27.
 Sección 51 - Colegio Duero, Ventalló, 35.
 Sección 52 - Parvulario Duero, Ventalló, 30.
 Sección 53 - Casa Almería, San Luis, 64.
 Sección 54 - Parvulario, Encarnación, 62.
 Sección 55 - Colegio Montseny, Secretario Coloma, 55, entlo.
 Sección 56 - Parvulario Benjamín, Providencia, 118.
 Sección 57 - Automóviles EPICSA, P.º Gral. Mola, 16.
 Sección 58 - SEREM, Grasset, 3.
 Sección 59 - Colegio Nacional, P.º Gral. Mola, 62.
 Sección 60 - Colegio Nacional, P.º Gral. Mola, 62.
 Sección 61 - Colegio Nacional, P.º Gral. Mola, 62.
 Sección 62 - Colegio Santa Teresa, Travesera de Gracia, 262.
 Sección 63 - Academia Osgus, Roger de Flor, 293.
 Sección 64 - Academia Salteras, Córcega, 409.
 Sección 65 - Gpo. Esc. Bertran Güell, San Camilo, 2.
 Sección 66 - Liceo Albán, Gerona, 152.
 Sección 67 - Gpo. Escolar Córcega, Córcega, 433.
 Sección 68 - Academia Salteras, Córcega, 409.
 Sección 69 - Parvulario Hisfranch, Ballén, 192, entlo. 4.º.

Sección 70 - Parvulario Milton, Ballén, 212 y 214, entlo.
 Sección 71 - Industrias Equiter, Quevedo, 2.
 Sección 72 - Academia Duero, Travesera de Gracia, 208.
 Sección 73 - Liceo Albán, Gerona, 152.
 Sección 74 - Col. Ntra. Sra. Sagrado Corazón, Tiziano, 26 y 40.
 Sección 75 - Academia Salteras, Córcega, 409.
 Sección 76 - Institución Menéndez Pidal, Sinaí, 7 y 13.
 Sección 77 - Automóviles R. Selva, Córcega, 365.
 Sección 78 - Almacén de D. Juan Comellas, Libertad, 49.
 Sección 79 - Almacén Casajuana, Torres, 1.
 Sección 80 - Colegio Sagrado Corazón, Siracusa, 53 y 59.
 Sección 81 - Colegio Sagrado Corazón, Siracusa, 53 y 59.
 Sección 82 - Parvulario Municipal, Plaza Unificación, 2/n.
 Sección 83 - Colegio Hedi, Coll del Portell, 100.
 Sección 84 - Parvulario Tribulín, Gustavo Bécquer, s/n.
 Sección 85 - Gpo. Escolar Montseny, Torrente del Remedio s/n.
 Sección 86 - Colegio Balma, Mora de Ebro, 42.
 Sección 87 - Colegio Doms, Gomis, 26.
 Sección 88 - Colegio Doms, Gomis, 26.
 Sección 89 - G.º Escolar J. M.º de Segarra, P.º Valle Hebrón-Av. Hosp. Mil.
 Sección 90 - Col. Nal. Padre Poveda, Av. Hospital Militar, s/n.
 Sección 91 - Academia Man-Par, Besós, 12.
 Sección 92 - Jardín de Infancia, Arenys, 67.
 Sección 93 - Institución Menéndez Pidal, Sinaí, 7 y 13.
 Sección 94 - Asociación Cabezas Familia, Lladoner, 7.
 Sección 95 - Col. Virgen de Montserrat, Nazaret, 45.
 Sección 96 - Jardín de Infancia, Arenys, 67.

MUNICIPIO DE BARCELONA
DISTRITO IX

Sección 1 - Academia Pujol, Avda. Meridiana, 149.
 Sección 2 - Escuela Novella, Mallorca, 597.
 Sección 3 - Escuela Náutica, Nación, 25 1.º.
 Sección 4 - Co. San José Calasanz, Rogent, 126.
 Sección 5 - Col. San José Calasanz, Rogent, 126.
 Sección 6 - Gimnasio Femenino MARRO, Nación, 50.
 Sección 7 - Parvulario Ntra. Sra. del Pilar, Industria, 300.
 Sección 8 - Parvulario Ntra. Sra. del Pilar, Industria, 300.
 Sección 9 - Automóviles Pablo Moreno, Industria, 326.
 Sección 10 - Autoescuela Esparraguera, Navas de Tolosa, 307.
 Sección 11 - Academia Roca, Avda. Meridiana, 241.
 Sección 12 - Academia Pujol, Vizcaya, 377.
 Sección 13 - Colegio San Juan Bosco, Pl. Fernando Reyes s/n.
 Sección 14 - Colegio Miguel de Cervantes, Mallorca, 657.
 Sección 15 - Colegio Miguel de Cervantes, Mallorca, 657.
 Sección 16 - Escuela Novella, Mallorca, 597.
 Sección 17 - Academia Hidalgo, Bofarull, 56-58.
 Sección 18 - Colegio San Juan Bosco, Pl. Fernando Reyes s/n.
 Sección 19 - Academia Hidalgo, Bofarull 56-58.
 Sección 20 - Escuela Altamira, Avda. Meridiana, 312.
 Sección 21 - Escuela Nacional, Sagrera, 99.
 Sección 22 - Colegio Diego de Velázquez, Puente Trabajo-Agricultura.
 Sección 23 - Colegio Ramón Menéndez Pidal, Puigcerdá-Cantabria.
 Sección 24 - Escuela Artes Aplicadas, Avda. S. Ant.º M.º Claret, 446.
 Sección 25 - Liceo Ramón Llull, Matanzas, 5.
 Sección 26 - Colegio Ramón Menéndez Pidal, Puigcerdá-Cantabria.
 Sección 27 - Colegio Diego de Velázquez, Puente Trabajo-Agricultura.
 Sección 28 - Colegio Condesa Pardo Bazán, Huelva Fluvia.
 Sección 29 - Colegio Condesa Pardo Bazán, Huelva-Fluvia.
 Sección 30 - Parvulario Los Mimitos, Alcalá de Guadaíra, 23.
 Sección 31 - Colegio Fuentes Martín, Dr. Zamenhof, 19-21.
 Sección 32 - Colegio Condesa Pardo Bazán, Huelva-Fluvia.
 Sección 33 - Colegio Emilio Juncadella, Juan de Garay, 12.
 Sección 34 - Colegio Emilio Juncadella, Juan de Garay, 12.
 Sección 35 - Liceo Ramón Llull, Vizcaya, 439.
 Sección 36 - Liceo Ramón Llull, Vizcaya, 439.
 Sección 37 - Academia Roca, Avda. Meridiana, 241.
 Sección 38 - Liceo Ramón Llull, Matanzas, 5.
 Sección 39 - Academia Ferron, Pinar del Río, 54.
 Sección 40 - Parv. Jardín Infancia, Dr. Sampons, 19.
 Sección 41 - Parvulario Donald, Acacias, 13.

Sección 42 - Academia Cami, Ramón Albó, 61.
 Sección 43 - Escuela Nacional Graduada, Via Trajana s/n.
 Sección 44 - Esc. Diocesana For. Profesional, Federico Mayo, 48.
 Sección 45 - Escuela Pompeu Fabra, Felipe II, 202 206.
 Sección 46 - Colegio San Pio X, Cardenal Tedeschini, 70.
 Sección 47 - Colegio La Salle Congreso, Cardenal Tedeschini, 50.
 Sección 48 - Parvulario Pompeu Fabra, La Vida s/n Interior.
 Sección 49 - Escuela Pompeu Fabra, La Vid Felipe II.
 Sección 50 - Colegio San Carlos, Condesa Pardo Bazán, 22.
 Sección 51 - Escuela Municipal, Vasconia, 17.
 Sección 52 - Academia Marcos, Velia, 28.
 Sección 53 - Col. Ppe. de Viana-Pegaso, Dublin S/N.
 Sección 54 - Academia Oriol, Olesa, 69 entrlo.
 Sección 55 - Grupo Escolar Juan XXIII, Azores-A. Ricardos.
 Sección 56 - Grupo Escolar Juan XXIII, Azores-A. Ricardos.
 Sección 57 - Grupo Escolar Juan XXIII, Azores-A. Ricardos.
 Sección 58 - Escuela Nacional, Sagrera, 99.
 Sección 59 - Co. Ntra. Sra. de los Angeles, Berenguer de Palou, 9.
 Sección 60 - Colegio Corazón de María, Sabastida, 12.
 Sección 61 - Colegio Canigó, Valle de Ordesa s/n.
 Sección 62 - Col. Ntras. Sra. de la Soledad, Segre, 35.
 Sección 63 - Col. Rvdas. Dominicas, Ramón Batlle, 41.
 Sección 64 - Colegio Jesús, José y María, San Sebastián, 55.
 Sección 65 - Colegio Ntra. Sea. de la Soledad, Segre, 35.
 Sección 66 - Escuela Parvulario Municipal, San Adrián, 134.
 Sección 67 - Centro Parroquial, Estadella, 63.
 Sección 68 - Escuela Nacional Graduada, Via Trajana s/n.
 Sección 69 - Academia LUX, Pje. Campo Arriaza, s/n.
 Sección 70 - Colegio Ramiro de Maeztu, Vilaseca, 1.
 Sección 71 - Guardería Bamby, Campo Arriaza, 100.
 Sección 72 - Academia LAIA, Neopatria, 74076.
 Sección 73 - Col. Santa Teresa de Jesús, San Andrés, 2.
 Sección 74 - Col. Ppe de Viana-Pegaso, Dublin, s/n.
 Sección 75 - Col. Pepe de Viana-Pegaso, Dublin, s/n.
 Sección 76 - Colegio Jesús y María, P.º Fabra y Puig, 112.
 Sección 77 - Escuela Municipal, Ignacio Iglesias, 146-148.
 Sección 78 - Escuela Municipal, San Mariano, 6.
 Sección 79 - Escuela Municipal, San Mariano, 6.
 Sección 80 - Col. Ppe. de Viana-Pegaso, Dublin, s/n.
 Sección 81 - Colegio Timbaler del Bruch, Arnaldo de Oms-Escocia.
 Sección 82 - Colegio Timbaler del Bruch, Arnaldo de Oms-Escocia.
 Sección 83 - Escuela Municipal, P.º Fabra y Puig, 219.
 Sección 84 - Colegio Timbaler del Bruch, Arnaldo de Oms-Escocia.
 Sección 85 - Academia Avellaneda, Noupins, 85.
 Sección 86 - Academia Colas Flores, Baron de Esponeilla, 24-28.
 Sección 87 - Colegio Cardenal Cisneros, MolinoTissó.
 Sección 88 - Colegio Juan Maragall, Santa Fé, s/n.
 Sección 89 - Colegio Juan Maragall, Santa Fé, s/n.
 Sección 90 - Colegio Ntra. Sra. del Rosario, Plaza Sta. Eulalia-Amilcar.
 Sección 91 - Colegio Corazón de María, Sabastida, 12.
 Sección 92 - Colegio San Jorge, Espinell, 16 bis.
 Sección 93 - Colegio Amor de Dios, Teide s/n. final.
 Sección 94 - Colegio Canigó, Valle de Ordesa, s/n.
 Sección 95 - Colegio Canigó, Valle de Ordesa, s/n.
 Sección 96 - Colegio Amor de Dios, Teide, s/n.
 Sección 97 - Colegio Madrid, Aneto, 1.
 Sección 98 - Colegio Madrid, Aneto, 1.
 Sección 99 - Colegio Calderón de la Barca, Orduña, 5.
 Sección 100 - Academia Liceo Cataluña, P.º Fabra y Puig, 266.
 Sección 101 - Colegio Madrid, Aneto, 1.
 Sección 102 - Colegio Ramiro de Maeztu, Vilaseca, 1.
 Sección 103 - Colegio Calderón de la Barca, Orduña, 5.
 Sección 104 - Colegio Calderón de la Barca, Orduña, 5.
 Sección 105 - Colegio Felipe II, Paseo Valldaura, 176.
 Sección 106 - Colegio Ramiro de Maeztu, Vilaseca, 1.
 Sección 107 - Academia Martí, P.º Valldaura, 172 casa 1.
 Sección 108 - Liceo Manjón, Pl. Jardines Alfalfa, 18 bis.
 Sección 109 - Politécnica San J e, Paseo Verdún, 8-10.
 Sección 111 - Colegio Calderón de la Barca, Orduña, 5.
 Sección 112 - Colegio Balaquer, Maladetta, 10.
 Sección 113 - Academia Virrey Amat, Torrente Piqué, s/n.

Sección 114 - Colegio Escuela Santapau, Santapau, 85-87.
 Sección 115 - Academia Virrey Amat, Torrente Piqué, s/n.
 Sección 116 - Colegio Villalba, P.º Palma de Mallorca, 26.
 Sección 117 - Colegio Roger de Flor, La Pedrosa, 2.
 Sección 118 - Academia SPLAY, Deyá, 28-30.
 Sección 119 - Parvulario Pumby, Paseo Valldaura, 216.
 Sección 120 - Colegio Ignacio Iglesias, P.º Torres y Bages, 108.
 Sección 121 - Colegio Tibidabo, Viñeda-Joaquín Valls.
 Sección 122 - Colegio Cardenal Cisneros, Molino-Tissó.
 Sección 123 - Academia FIDES, Via Favencia, 438-440.
 Sección 124 - Colegio Cardenal Cisneros, MolinoTissó.
 Sección 125 - Colegio Cardenal Cisneros, MolinoTissó.
 Sección 126 - Colegio Tibidabo, Viñeda-Joaquín Valls.
 Sección 127 - Colegio Tibidabo, Viñeda-Joaquín Valls.
 Sección 128 - Insto. San Andrés-Valldaura, Paseo Valldaura, 261.
 Sección 129 - Centro Escolar Valldaura, Santa Engracia, 110.
 Sección 130 - Colegio Víctor Catalá, Turó Blau, 2.
 Sección 131 - Colegio Víctor Catalá, Turó Blau, 2.
 Sección 133 - Colegio Mío Cid, Almansa-Casals y Cuberó.
 Sección 134 - Colegio Mío Cid, Almansa-Casals y Cuberó.
 Sección 135 - Colegio Luz Casanovas, Almansa, 52-54.
 Sección 136 - Colegio San Ant.º M.º Claret, Alcántara, 22.
 Sección 137 - Colegio San Ant.º M.º Claret, Alcántara, 22.
 Sección 138 - Colegio Mío Cid, Almansa-Casals y Cuberó.
 Sección 139 - Academia 23 de Abril, Via Julia, 31, 1.º.
 Sección 140 - Colegio Principe, Artesania, 46.
 Sección 141 - Academia Martín, Paseo Valldaura, 208.
 Sección 142 - Academia Martín, Paseo Valldaura, 208.
 Sección 143 - Colegio Francisco Franco, Rambla Cazador, s/n.
 Sección 144 - Academia Molina, Paseo Valldaura, 192194, int.
 Sección 145 - Colegio Francisco Franco, Rambla Cazador, s/n.
 Sección 146 - Colegio Claudina Trevenhet, Rambla Cazador, 6-12.
 Sección 147 - Colegio Gines-tá, Via Favencia, 80.
 Sección 148 - Col. Nacional Eugeni D'Ors, Rda. Guineueta Vieja, s/n. (Polígono Canyelles).
 Sección 149 - Col. Onésimo Redondo, Artesania-Las Torres.
 Sección 150 - Col. Onésimo Redondo, Artesania-Las Torres.
 Sección 151 - Colegio Onésimo Redondo, ArtesaniaLas Torres.
 Sección 152 - Academia Toni Guida, Ramoni, 6.
 Sección 153 - Col. SAN Ant.º M.º Claret, Alcántara, 22.
 Sección 154 - Academia Avellaneda, Vidal y Guasch, 67.
 Sección 155 - Academia Avellaneda, Vidal y Guasch, 67.
 Sección 156 - Colegio Liceo España, Jaime Pinet, 54, 1.º.
 Sección 157 - Academia Toni Guida, Ramoni, 6.
 Sección 158 - Colegio San Jorge, La Pedrosa, 16.
 Sección 159 - Alm. Vialidad Ayuntamiento, Port Lligart, s/n.
 Sección 160 - Alm. Vialidad Ayuntamiento, Port Lligart, s/n.
 Sección 161 - Col. San Jorge, La Pedrosa, 16.
 Sección 162 - Escuela Benjamín, La Fosca, s/n.
 Sección 163 - Col. Roger de Flor, La Pedrosa, 2.
 Sección 164 - Col. Ramiro de Ledesma, Aiguablava-Llosa.
 Sección 165 - Col. Ramiro de Ledesma, Aiguablava-Llosa.
 Sección 166 - Colegio San José Oriol, Aiguablava, s/n. final.
 Sección 167 - Colegio San José Oriol, Aiguablava, s/n. final.
 Sección 168 - Col. Font del Eucaliptus, Pl. Eucaliptus, s/n.
 Sección 169 - Col. Font del Eucaliptus, Pl. Eucaliptus, s/n.
 Sección 170 - Col. Font del Eucaliptus, Pl. Eucaliptus, s/n.
 Sección 171 - Parvulario Paldos, Avda. Rasos de Peguera, 27.
 Sección 172 - Colegio Ignacio Iglesias, P.º Torres y Bages, 108.
 Sección 173 - Col. San Pedro Nolasco, Guardiola y Feliu, 7-9.
 Sección 174 - Escuela LAIA, Servet, 26.
 Sección 175 - Colegio Sagrada Familia, Dragó, s/n.
 Sección 176 - Colegio Codo-lá y Gualdo, P.º Torres y Bages, s/n.
 Sección 177 - Colegio Santísima Trinidad, Virgen de Lourdes, 3-5.
 Sección 178 - Colegio Ramón y Cajal, Virgen de Lourdes, 25.
 Sección 179 - Colegio Ramón y Cajal, Virgen de Lourdes, 25.

Sección 180 - Academia Los Angeles, Finestrelles, 55, 1.
 Sección 181 - Guardería Los Angeles, Padre Pérez del Pulgar, 17.
 Sección 182 - Academia San Jorge, Estadell, a76
 Sección 183 - Esc. Parvulario parroquial, San Adrián, 134.
 Sección 184 - Colegio Cristobal Colón, Mollerusa, s/n.
 Sección 185 - Colegio Cristobal Colón, Mollerusa, s/n.
 Sección 186 - Colegio Bernardo Boll, Mollerusa, 5.
 Sección 187 - Colegio Cristobal Colón, Mollerusa/s/n.
 Sección 188 - Colegio Barón de Viver, Tucumán, s/n.
 Sección 189 - Colegio José Antonio, Vallbona, 1.
 Sección 190 - Colegio Elisenda de Moncada, San Feliu Codinas-Vallebera.
 Sección 191 - Colegio Madre Alfonsa Gavin, Avda. Rasos Peguera, 108.
 Sección 192 - Parvulario ALOM, Avda. Rasos de Peguera, 47.
 Sección 193 - Colegio San Juan de la Cruz, Avda. Rasos de Peguera final.
 Sección 194 - Colegio Maestro Morera, Perafita, final.
 Sección 195 - Colegio San Juan de la Cruz, Avda. Rasos de Peguera, final.
 Sección 196 - Colegio La Paz, Guipúzcoa, 137-139.
 Sección 197 - Parvulario Pony, Artesana, 68.
 Sección 198 - Colegio Victor Catalá, Turó-Blau, 2.
 Sección 199 - Colegio Tibidabo, Viñeda-Joaquín Valls.
 Sección 200 - Col. Ramón Menéndez Pidal, Puigcerdá-cantabria.
 Sección 201 - Col. Academia Montseny, SANTANDER, n.º 2, bis.
 Sección 202 - Academia Molina, Paseo Valldaura, n.º 166.
 Sección 203 - Colegio Felipe II, Paseo Valldaura, n.º 176.
 Sección 204 - Col. Academia Splay, Deyá, n.º 28-30.
 Sección 205 - Colegio Ciudad Condal, Pujalts, s/n.
 Sección 206 - Parvulario San Rafael, Huelva, n.º 111.
 Sección 207 - Parv. Col. Parroquial, Pla. de ñornells, n.º 40.

JUNTA ELECTORAL DE LA ZONA DE BARCELONA MUNICIPIO DE BARCELONA Distrito X

Sección 1 - Gpo. Escolar Ramón Llull, Avda. Generalísimo, 275.
 Sección 2 - Unión Fabricantes Tresillos, Cerdeña, 274.
 Sección 3 - Gpo. Escolar Ramón Llull, Avda. Generalísimo, 275.
 Sección 4 - Parking Maferls, Valencia, 502.
 Sección 5 - Automóviles Baulenas, Cartagena, 178.
 Sección 6 - Automóviles Baulenas, Aragón, 520.
 Sección 7 - Automóviles Consava-Renault, Avda. Meridiana, 85 y 87.
 Sección 8 - Automóviles Baulenas, Consejo Ciento, 571.
 Sección 9 - Comercial Skuald, Aragón, 488-490.
 Sección 10 - C. E. A. C., Aragón, 472.
 Sección 11 - Automóviles Lecar, Consejo Ciento, 502.
 Sección 12 - Talleres Exma. Diputación, Diputación, 481.
 Sección 13 - Talleres Exma. Diputación, Diputación, 481.
 Sección 14 - Garage Central, Lepanto, 196.
 Sección 15 - Colegio Sagrado Corazón, Ribas, 65.
 Sección 16 - Colegio Sagrado Corazón, Ribas, 65.
 Sección 17 - Colegio San Pancracio, Badajoz, 126.
 Sección 18 - Colegio San Pancracio, Badajoz, 126.
 Sección 19 - IMBAUSA (Agencia SEAT), Pedro IV, 69.
 Sección 20 - Colegio Pio Bosch, Pujadas, 176.
 Sección 21 - Colegio Vora Mar, Badajoz, 35.
 Sección 22 - Antiguo Flelato, Av. Cap. López Varela - Av. Bogatell.
 Sección 23 - Servicio Mpal. de Pavimentación, Av. Cap. López Varela, 172.
 Sección 24 - Colegio Juan de Ribera, Ter, 10.
 Sección 25 - Colegio Juan de Ribera, Ter, 10.
 Sección 26 - Comercial Ferry, S. A. Electrod., Clot, 25.
 Sección 27 - Escuela Casas, San Juan de Malta, 40 y 44.
 Sección 28 - Escuela Casas, San Juan de Malta, 40 y 44.
 Sección 29 - Escuela Casas, San Juan de Malta, 40 y 44.
 Sección 30 - Guardería Camillo Olivetti, Av. José Antonio, 890.
 Sección 31 - Colegio San Pancracio, Badajoz, 126.
 Sección 32 - Colegio RR. Franciscanas, Paseo Triunfo, 74.
 Sección 33 - Colegio RR. Franciscanas, Paseo Triunfo, 74.
 Sección 34 - Colegio RR. Franciscanas, Paseo Triunfo, 74.
 Sección 35 - Colegio Pio Bosch, Pujadas, 176.
 Sección 36 - Academia Llull, Llull, 181.
 Sección 37 - Colegio Lope de Vega, Pujadas, 252.
 Sección 38 - Casino La Alianza, Paseo Triunfo, 22.
 Sección 39 - Casino La Alianza, Paseo Triunfo, 22.

Sección 40 - Casino La Alianza, Paseo Triunfo, 22.
 Sección 41 - Colegio Pio XII, Pl. San Bernardo Calvó.
 Sección 43 - Colegio San Pedro Claver, Valencia, 680.
 Sección 44 - Colegio Virrey Amat, Perú, 139.
 Sección 45 - Academia Baulles, Pedro IV, 239.
 Sección 46 - Automóviles Prades, Bolivia, 99 y 101.
 Sección 47 - Colegio Lope de Vega, Pujadas, 252.
 Sección 48 - Muebles Tarragona, Llull, 256.
 Sección 49 - Colegio Pio XII, Pl. San Bernardo Calvó.
 Sección 50 - Colegio Lope de Vega, Pujadas, 252.
 Sección 51 - Colegio Pio XII, Pl. San Bernardo Calvó.
 Sección 52 - Oficina de Empleo, Guipúzcoa, 33.
 Sección 53 - Colegio Adela Tranquellón, Guipúzcoa, 24.
 Sección 54 - Academia Lujan, Selva de Mar, 251.
 Sección 55 - Talleres Mastertdiessel, Trabajo, 238.
 Sección 56 - Colegio Nacional La Paz, Grupo La Paz, s/n.
 Sección 57 - Gpo. Escolar Joaquín Ruyra, Llull-Gral. Manso.
 Sección 58 - Instituto Juan de Austria, Selva de Mar, 211.
 Sección 59 - Asociación Vecinos S. Martín de Provensals, Conclio de Trento, 99.
 Sección 60 - Instituto Juan de Austria, Selva de Mar, 211.
 Sección 61 - Instituto Juan de Austria, Selva de Mar, 211.
 Sección 62 - Parroquia San Ambrosio (Guarder), Grupo La Paz, s/n.
 Sección 63 - Centro Estudios Montseny, Pallars 372-392.
 Sección 64 - Instituto Bernat Metge, Cristóbal de Moura, 223.
 Sección 65 - Instituto Bernat Metge, Cristóbal de Moura, 223.
 Sección 66 - Garage La Catalana, Pedor IV, 220.
 Sección 67 - Centro Estudios Montseny, Pallars, 372-392.
 Sección 68 - Gpo. Escolar Joaquín Ruyra, Llull-Gral. Manso.
 Sección 69 - Automóviles Besares, Bach de Roda, 94.
 Sección 70 - Garage La Catalana, Pedor IV, 220.
 Sección 71 - Automóviles Diego, Bilbao, 52.
 Sección 72 - Colegio Pallars, Pallars, 304.
 Sección 73 - Colegio Lope de Vega, Pujadas, 252.
 Sección 74 - Gpo. Escolar Joaquín Ruyra, Llull-Gral. Manso.
 Sección 75 - Asociación Vecinos Besós, Prim, 68.
 Sección 76 - Circulo Eugenio d'Ors, Prim, 116.
 Sección 77 - Colegio San Gabriel, Bernat Metge, s/n.
 Sección 78 - Colegio General Prim, Bernat Metge, s/n.
 Sección 79 - Colegio Eduardo Marquina, Jaime Huguet, 22.
 Sección 80 - Colegio Eduardo Marquina, Jaime Huguet, 22.
 Sección 81 - Colegio Eduardo Marquina, Jaime Huguet, 22.
 Sección 82 - Instituto Juan de Austria, Xavier Nogués, s/n.
 Sección 83 - Colegio Sagrado Corazón, Luis Borrassa, 16.
 Sección 84 - Colegio Sagrado Corazón, Luis Borrassa, 16.
 Sección 85 - Tienda 5184-Practicante, Alfonso V-Jaime Fabre.
 Sección 86 - Rioblanco, S. A., Llull, 319.
 Sección 87 - Colegio Manuel de Falla, Campo de la Bota, s/n.
 Sección 88 - Parroquia S. Ambrosio (Guardería), Grupo La Paz, s/n.
 Sección 89 - Colegio Nacional La Paz, Grupo La Paz, s/n.
 Sección 90 - Moblesa-Hogar, Guipúzcoa, 132.
 Sección 91 - Colegio Concepción Arenal, Cristóbal de Moura, 238.
 Sección 92 - Academia Monro, Cantabria, 31.
 Sección 93 - Colegio Juan Antonio Parera, Pl. Eduardo Torroja.
 Sección 94 - Colegio Juan Antonio Parera, Pl. Eduardo Torroja.
 Sección 95 - Colegio Concha Espina, Paraguay-Prim.
 Sección 96 - Colegio Concha Espina, Paraguay-Prim.
 Sección 97 - Colegio Caja Pensiones, Andrade, 178.

MUNICIPIO DE BARCELONA Distrito XI

Sección 1 - Instituto Juan Maragall, Provenza, 187.
 Sección 2 - Instituto Juan Maragall, Provenza, 187.
 Sección 3 - Escuela Municipal, Enrique Granados, 89.
 Sección 3 - Escuela Municipal, Enrique Granados, 89.
 Sección 4 - Escuela Municipal, Enrique Granados, 89.
 Sección 5 - Colegio Forum Vergés, Balmes, 132.
 Sección 6 - Colegio Forum Vergés, Balmes, 132.
 Sección 7 - Escuela Municipal, Aribau, 155.
 Sección 8 - Colegio Berchmans, Balmes, 137.
 Sección 9 - Colegio San Miguel, Rosellón, 175.
 Sección 10 - Colegio Berchmans, Balmes, 137.
 Sección 11 - Automóviles Romagosa, Travesera de Gracia, 32.

Sección 12 - Hosp. Clínico (Fac. Medicina), Casanova, 143.
 Sección 13 - Colegio San Miguel, Rosellón, 175.
 Sección 14 - Escuela Municipal, Aribau, 155.
 Sección 15 - Hosp. Clínico (Fac. Medicina), Casanova, 143.
 Sección 16 - Escuela Industrial, Urgel, 187.
 Sección 17 - Hosp. Clínico (Fac. Medicina), Casanova, 143.
 Sección 18 - Hosp. Clínico (Fac. Medicina), Casanova, 143.
 Sección 19 - Escuela Municipal, Aribau, 155.
 Sección 20 - Colegio I.P.S.E., Casanova, 175.
 Sección 21 - Escuela Industrial, Urgel, 187.
 Sección 22 - Colegio I.P.S.E., Casanova, 175.
 Sección 23 - Escuela Industrial, Urgel, 187.
 Sección 24 - Automóviles Romagosa, Travesera de Gracia, 32.
 Sección 25 - Auto-Europa, Casanova, 222.
 Sección 26 - Escuela Industrial, Urgel, 187.
 Sección 27 - Colegio Goya, Provenza, 108.
 Sección 28 - Colegio Goya, Provenza, 108.
 Sección 29 - Piscina San Jorge, Paris, 110.
 Sección 30 - Escuela Industrial, Urgel, 187.
 Sección 31 - Piscina San Jorge, Paris, 110.
 Sección 32 - Colegio Maria Medianera, Córcega, 61.
 Sección 33 - Auto-Europa, Casanovas, 122.
 Sección 34 - Piscina San Jorge, Paris, 110.
 Sección 35 - SUNION Inst. Cultura Catalana, Infanta Carlota, 133.
 Sección 36 - SUNION Inst. Cultura Catalana, Infanta Carlota, 133.
 Sección 37 - SUNION Inst. Cultura Catalana, Infanta Carlota, 133.
 Sección 38 - Colegio San Francisco, Gelabert, 16 y 18.
 Sección 39 - Colegio San Francisco, Gelabert, 16 y 18.
 Sección 40 - Colegio Padre Mañanet, Travesera Las Cortes, 331.
 Sección 41 - Colegio Durán y Bas, Vallespir, 198.
 Sección 42 - Gp. Escolar Ausias March, Plaza Comas, 10.
 Sección 43 - Colegio Durán y Bas, Vallespir, 198.
 Sección 44 - Gp. Escolar Ausias March, Plaza Comas, 10.
 Sección 45 - Academia Arpi, Solá, 23.
 Sección 46 - Colegio Santa Teresita, Deu y Mata, 67.
 Sección 47 - Colegio Luis Vives, P. Manuel Girona, 33.
 Sección 48 - Automóviles F. Serena, Av. Generalísimo, 582.
 Sección 49 - Automóviles F. Serena, Av. Generalísimo, 582.
 Sección 50 - Colegio Sagrada Familia, Urgel, 262.
 Sección 51 - Colegio Sagrada Familia, Urgel, 262.
 Sección 52 - Casa Provincial Maternidad, Roberto Basas, 1.
 Sección 53 - Colegio San Ramón, Collblanch, 72-86.
 Sección 54 - Colegio San Ramón, Collblanch, 72-86.
 Sección 55 - Instituto Boscán, Carretera Espuglas, 40.
 Sección 56 - Instituto Boscán, Carretera Espuglas, 40.
 Sección 57 - Casa Provincial Maternidad, Roberto Basas, 1.
 Sección 58 - Piscina San Jorge, Paris, 110.

MUNICIPIO DE BARCELONA Distrito XII

Sección 1 - Parvulario Mainera, Valencia, 425.
 Sección 2 - Parvulario Mainera, Valencia, 425.
 Sección 3 - Parroquia Sagrada Familia, Mallorca, 401.
 Sección 4 - Sdad. Gral. Aguas de Barcelona, Mallorca, 424-432.
 Sección 5 - Sdad. Gral. Aguas de Barcelona, Mallorca, 424-432.
 Sección 6 - Mercado Sagrada Familia, Provenza-Padilla.
 Sección 7 - Escuela Nacional, Dos de Mayo, 237.
 Sección 8 - Hogar del Jubilado, Xifré, 47.
 Sección 9 - Escuela M. Zafra, Rogent, 51.
 Sección 10 - Academia San Martín, Independencia, 307.
 Sección 11 - Instalaciones Sr. Trepat, Castillejos, 269.
 Sección 12 - Liceo Mallorca, Mallorca, 462.
 Sección 13 - Patronato Escuela Pedrera, Siclla, 249-251.
 Sección 15 - Salón Niza, Pza. Sagrada Familia, 12.
 Sección 16 - Colegio Sagrada Familia, Cerdeña, 343.
 Sección 17 - Taller El Carburador, Nápoles, 280.
 Sección 18 - Mercado Sagrada Familia, Provenza-Padilla.
 Sección 19 - Almacén Sr. Mataix, Provenza, 485.
 Sección 20 - Escuela Nacional, Pasaje Centellas, 28.
 Sección 21 - Fomento Martinense, Provenza, 593.
 Sección 22 - Escuela Nacional, Pasaje Centellas, 28.
 Sección 23 - Garage Batlle, Rosellón, 503.
 Sección 24 - ICI, SA, Lepanto, 307.
 Sección 25 - Colegio Sagrada Familia, Cerdeña, 339.

Sección 26 - Seguridad Social, Córcega, 544.
 Sección 27 - Cine Nápoles, Industria, 129.
 Sección 28 - Seguridad Social, Córcega, 544.
 Sección 29 - Taller Farte, Castillejos, 329-331.
 Sección 30 - Guardería San Pablo, Cartagena, 309.
 Sección 31 - Academia Llorret, Pza. Alfonso el Sablo, 2.
 Sección 32 - Colegio San José de Calasanz, Industria, 255.
 Sección 33 - Insto. San José de Calasanz, San Quintín, 32-50.
 Sección 34 - Insto. San José de Calasanz, San Quintín, 32-50.
 Sección 34 - Insto. San José de Calasanz, San Quintín, 32-50.
 Sección 35 - Colegio San José de Calasanz, Industria, 255.
 Sección 36 - Colegio San José de Calasanz, Industria, 255.
 Sección 38 - Colegio San Pablo, Rosalia de Castro, 38.
 Sección 39 - Automóviles Valiente, Castillejos, 370.
 Sección 40 - Mudanzas Intertand, Cartagena, 337.
 Sección 41 - Academia Bordados, San Antonio M.º Claret, 226.
 Sección 42 - Casa Romagosa y Cia., Padilla, 318.
 Sección 43 - Academia Martínez, Avda. Gaudi, 79.
 Sección 44 - Casa Romagosa y Cia., Pilla, 318.
 Sección 45 - Colegio San Agustín, Industria, 93.
 Sección 46 y Sección 47 - Colegio PP. Claretianos, San Antonio M.º Claret, 49.
 Sección 48 - Academia Varsovia, Varsovia, 113.
 Sección 49 - Assoc. Vecinos Maragall, La Bisbal, 40.
 Sección 50 - Colegio Nila, Amilcar, 194.
 Sección 51 - Colegio 26 de Enero, Arco Iris, 78-80.
 Sección 52 - Colegio Torre dels Pardals, Torre dels Pardals, 60.
 Sección 53 - Antigua Escuela del Mar, Génova, 12.
 Sección 54 PB Esc. Municipal Guinardó, Garriga y Roca, s/n.
 Sección 55 - Colegio Francisco de Goya, Garriga y Roca, s/n.
 Sección 56 - Vera, SA, Travesera de Gracia, 342.
 Sección 57 - Academia Roig, Marina, 333.
 Sección 58 - Colegio Obispo Iruñita, Manso Casanovas, 55.
 Sección 59 - Empresa Emigra, Encarnación, 165.
 Sección 60 - Local partSr. Gila, Rambla Carmelo, 78.
 Sección 62 - Instituto Cultural, Conca de Tremp, 83.
 Sección 63 - Colegio Santísima Trinidad, Murtra, n.º 66.
 Sección 64 - Colegio Roura, Pasaje Lugo, 16.
 Sección 65 - Colegio Ntra Sra. del Coll, Santuarios, 30.

Sección 66 - Local de PP. Salesianos, Torelló, 8.
 Sección 67 - Colegio Santa Sofia, Feijoo, 2 y 4.
 Sección 68 - Parvulario Flor de Neu, Ntra. Sra. del Coll, 179.
 Sección 69 - Unidad de Limpieza, Llobregós, 107.
 Sección 70 - Local de D. Juan Castro, Pasaje Fellu, 6.
 Sección 71 - Unidad de Limpieza, Llobregós, 107.
 Sección 72 - Almacén Sr. Abad, Tolrá, 35.
 Sección 73 - Esc. Chofers Argimón, Ramón Rocafull, 1122116.
 Sección 74 - Grupo Escolar Mombau, Angel Marqués, 2.
 Sección 75 - Col. Inmaculada Concepción, Granollers, 28.
 Sección 76 - Iglesia Mombau, Casal, Mimica, s/n.
 Sección 77 - Auto-Escuela Ibérica, Alcalde de Móstoles, 51.
 Sección 78 - Colegio Taulat, Francisco J. Manzano, 4.
 Sección 79 - Escuela José A. Girón, Av. Virgen de Montserrat, 78, serrat, 78.
 Sección 80 - Academia Layetánica, Ronda Guinardó, 65.
 Sección 81 - Colegio Cardenal Espinola, Av. Virgen de Montserrat, 86.
 Sección 82 - Parvulario Efecta, Camellas, 51.
 Sección 83 - Hospital de San Pablo, San Antonio M.º Claret, 167.
 Sección 84 - Guardería Infantil Peter-Pan, Torre Velez, 21, bjs.
 Sección 85 - Academia PUig, Rambla Volart, 29 y 31.
 Sección 86 - Colegio Grim, Escarnalbou, 9.
 Sección 87 y Sección 88 - G.º Escolar Sardá y Salvany, Rambla Volart, 88.
 Sección 89 - Padres Minimos, Olvido, 22.
 Sección 90 - Auto La Bisbal, La Bisbal, 5 y 7.
 Sección 90 - Auto La Bisbal, La Bisbal, 5 y 7.
 Sección 91 - LLar d'Infants XAbec, Viñals, n.º 19.
 Sección 92 - Esc. Parr. Virgen Montserrat, Varsovia, n.º 167.
 Sección 94 - Colegio Nostre Temps, Avd. Virgen de Montserrat, n.º 253.
 Sección 95 - Colegio Liceo Ave Maria, Paseo Maragall, n.º 337-339.
 Sección 96 - Colegio Stel, Valseca, n.º 14.
 Sección 97 - Escuela José Antonio Girón, Avda. Virgen de Montserrat, n.º 78.
 Sección 98 - Transportes Figueras, Avda. Casa Baró, 11.
 Sección 99 - Colegio Nal. Pirineos, Maestro Serrano, s/n.
 Sección 100 - Colegio Font Gargas, Paseo Fuente Fargas, s/n.
 Sección 101 - Colegio Nacional, Pza. Casa Baró, 1 y 3.
 Sección 102 - Colegio

Edelwels, Francisco Alegre, n.º 4.
 Sección 103 - Casa de los Navarros, Paseo Maragall, n.º 375.
 Sección 104 - Colegio Ntra. Sra. de Padua, Pedrell, n.º 112.
 Sección 105 PB Colegio Sagrada Familia, Peris Mencheta, n.º 26.
 Sección 106 - Parvulario, Canónigo Almera, n.º 8.
 Sección 107 - Colegio Montserrat, Lugo, n.º 40.
 Sección 108 - Esc. Nal. de Ninas, Marqués de Foronda, n.º 40.
 Sección 109 - Hogar del Jubilado, Tolrá, n.º 21.
 Sección 110 - Colegio Ruiz de Aida, Llobregós, n.º 154.
 Sección 111 - Colegio Santa Gemma, Ntra. Sra. del Coll, 95.
 Sección 112 - Coop. Vanguardia Obrera, La Plan, n.º 10.
 Sección 113 - Ateneo Cultural de Horta, Pere Pau, n.º 8.
 Sección 114 - Instituto Santa Isabel, Sacedón, n.º 14.
 Sección 115 - Grupo Escolar Mombau, Angel Marqués, n.º 2.
 Sección 116 - Colegio Baloo, Vayreda, s/n.
 Sección 117 - Guardería Infantil Tudor, Benlliure, n.º 23.
 Sección 118 - Centro Social Mombau, Roig y Soler, n.º 31.
 Sección 119 - Instituto narciso Monturiol, Poesía, s/n.
 Sección 120 - Club Hispano-Francés, C.º Antiguo San Cipriano, s/n.
 Sección 121 - Parv. Ntra. Sra. de Nuria, Horta, s/n.
 Sección 122 - Colegio La Salle, Chapi, n.º 84.
 Sección 123 - Gimnasio S. Francisco Javier, P.º Fabra y Puig, n.º 395.
 Sección 124 - Academia Martín, Campomar, n.º 9.
 Sección 125 - La Salle Hedi-lla, Hedilla, n.º 66.
 Sección 126 - Colegio La Salle, Dr. Letamendi, n.º 65.
 Sección 127 - Colegio Regi-na Carmel, Eduardo Toda, n.º 37.
 Sección 128 - Colegio Sta. Catalina de Siena, Campomar, n.º 49.
 Sección 129 - Colegio Provi-dencia Cor. de Jesús Scla Dei, n.º 5.
 Sección 130 - Esc. Novell - Parque Vall Hebron, Ventura Rodriguez, n.º 14-20.
 Sección 131 - Col. Juan Ramón Jiménez, Avda. Jordán, s/n.

JUNTA DE ZONA DE BARCELONA

Los residentes ausentes en el extranjero figuran incluidos a efectos de votación, en las secciones que aparecen en letra cursiva o subrayadas, excepto en Barcelona-Capital, donde se han creado cuatro Secciones especiales, cuyas mesas se hallan ubicadas en el Edificio de los Juzgados Municipales, Salón Víctor Pradera, s/n. de esta Ciudad.

¡Se acabó definitivamente!

ya no volveré a ser el "cuatroojos" de siempre



Adiós, mundo cruel.
 Adiós, pitirreo colectivo.
 Adiós, mis amigos. ¡Se acabó!
 ¡Ahora uso lentes de contacto!
 ¿Que no se notan? ¡Claro!
 Son de NOVOLENT.
 son a medida.

Vas allí, te hacen exámenes y pruebas en cantidad. Y ¡fenomenal Tú! Si, todo te lo hacen fenómeno. En tres o cuatro visitas más, ¡listo! Y a la calle a fardar. Ni se notan. Y se ve mucho mejor, de verdad...

NOVOLENT
 exclusivamente lentes de contacto
 GARANTIA DE UNA PERFECTA ADAPTACION
 Diagonal, 400 (esquina Gerona)
 Tels. (93) 258 65 08-07
 BARCELONA

Un Hospital para un pueblo.



7.500 amas de casa. 5.000 profesionales libres. 3.800 trabajadores.
3.400 estudiantes. 2.000 industriales y comerciantes. 600 médicos y titulados
en especialidades sanitarias. 500 funcionarios públicos. Hasta
11 senadores y diputados y más de 1.000 empleados del
hogar, deportistas, jubilados, sacerdotes, escritores,
intelectuales y artistas.

**TODO UN PUEBLO,
HA DICHO SI AL HOSPITAL GENERAL DE CATALUNYA,
¿Y VD.?**

Aún está a tiempo de participar con nosotros en este empeño,
que pronto será una realidad. Hágalo antes de que suba el
importe de la participación, como resultado de la revisión
periódica que se realiza para actualizar su valor.

Deseo recibir información

Nombre.....	HL-5
Dirección.....	
Empresa o Entidad (en caso de desear recibir información para la misma).....	Teléfono.....

ADCSA

HOSPITAL GENERAL DE CATALUNYA

Rambla de Catalunya, 66 1ª planta Tel. 215 71 28

Servicio de Información de 9 a 21 h.

ininterrumpidamente de
lunes a sábados inclusivos.

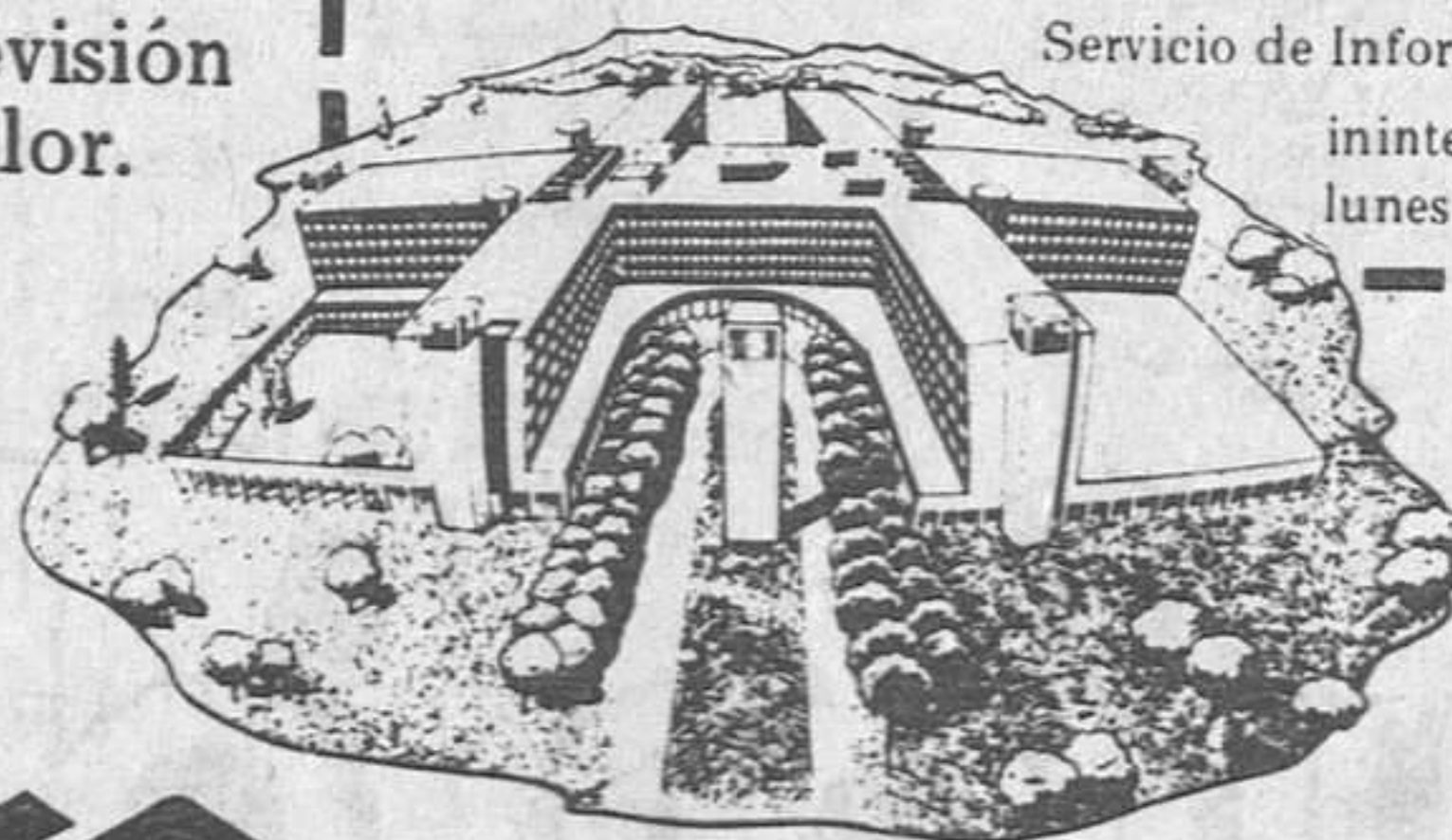

HOSPITAL GENERAL DE CATALUNYA

Una voluntad en acción.

AHORRE ESPACIO Y... MUCHO DINERO

**Nuestros precios son muy bajos,
Porque somos fabricantes especialistas.**



RINCONERA MODERNA, transformable
en tresillo y en otros muchos modelos por
el increíble precio de **29.500**pts.



Presentamos un inmenso surtido de: RINCONERAS,
MODULOS, TRESILLOS, ETC. DE TODOS LOS TIPOS Y PRECIOS.



PROVENZA, 216
Esquina Aribau
BALMES, 18
Esquina Gran Vía.
CERDEÑA, 274
Esquina Aragón
CLOT, 189
Esquina Espronceda
BARCELONA

unión fabricantes de tresillos

EL GIGANTE DEL MUEBLE TAPIZADO EN ESPAÑA

Por segundo año
PREMIO A LA CALIDAD...
de nuestros modelos.



FRENAZO AL LIDER

Buen partido de contención del Español que sujetó muy bien al Madrid y terminó incluso dominando

Los fallos en las barreras, clave del triunfo del Atlético sobre el Barça

Mejor para todos

El Español dio la nota de la jornada al frenar al líder en el propio estadio Bernabeu, aunque antes el Atlético de Madrid había ganado en el campo del Barcelona, pues más difícil parecía sacar algo positivo del terreno del líder imbatido, que el que el Atlético lo hiciera en el «Camp Nou».

Y el Español lo logró con un buen partido de contención en que incluso tuvo sus ráfagas de peligroso acoso a la portería blanca. En el primer tiempo más claras que en el segundo. Si Urruti estuvo muy bien, no se olvide que García Remón le quitó un gol al Español en perfecto saque de falta de Marañón y que a Pavón se le marchó fuera un gol por muy poco. E incluso hay que señalar que el árbitro, señor Gallardo Fernández, en una mal entendida manera de seguir el juego de cerca lo hizo tan bien que «despejó» perfectamente una buena jugada de Marañón. Tampoco hay que olvidar el «deportivo detalle» del Real Madrid, a la vista de toda España, que en los últimos minutos no supo devolver el gesto de Verdugo que lanzó el balón fuera para que el madridista Santillana fuera atendido. Luego el Real puso el balón en juego y no supo ser deportista.

El empate del Español le beneficia a él en primer lugar, pero también a todos los demás, pues al frenar la marcha del líder, da más posibilidades a sus perseguidores y más emoción a la Liga.

Y también le hace un favor a su máximo rival, el Barcelona, pues así deja reducido a la mitad el grave tropiezo de éste ante el Atlético de Madrid. En una derrota que llegó principalmente por los errores en la formación de barreras ante las faltas. Pues nada menos que tres goles atléticos llegaron en otros tantos lanzamientos a balón parado. Y el restante lo fue de penalty. El Barcelona jugó con ganas, pero con poco acierto y ninguna suerte, estrellando dos balones en el larguero que bien pudieron ser el empate.

Por lo demás la jornada fue ya más bien.

El restante positivo de la jornada lo conquistó el Sporting de Gijón en el Estadio Insular, donde mantuvo el cero a cero inicial.

Con este punto los asturianos se emparejan a los canarios quedando como terceros perseguidores del líder, tras los dos At-

léticos que siguen al Real Madrid, a tres puntos reales y positivos.

El resto, triunfos caseros, siendo los más claros el del Salamanca ante el Zaragoza, y el del Atlético Bilbao frente al colista céltico. Los triunfos del Sevilla sobre el Hércules, Santander ante el Rayo, Burgos sobre el Huelva y Valencia frente a la Real Sociedad lo fueron por el más mínimo de los resultados. Lo que indica que hay mucha igualdad y que el Valencia sigue sin acabar de sacarle fruto a su millonario y goleador equipo.

En Segunda, aplazado el Castilla para hoy, destaca el triunfo del Betis, y para nuestros aficionados el del Terrassa que emienda así su marcha de anteriores jornadas. Cosa que no hace el Sabadell, con un empate en su feudo... y ya cinco negativos.

En el grupo «catalán» de la «B» la jornada fue propicia para los catalanes con el triunfo del Gimnástico, que se queda líder solitario, y la única derrota del Sant Andreu, que la encajó ante el Girona. Barcelona At. — que se sitúa tercero — y Lleida vencieron también a sus visitantes. En el grupo primero, el Bilbao Athletic se queda solo en el primer puesto.

M. PULIDO BERMEJO

LA PROXIMA JORNADA

PRIMERA DIVISION (17 diciembre)

- Sevilla - Santander
- Rayo - Valencia
- R. Sociedad - Salamanca
- Zaragoza - Madrid
- Español - Barcelona
- At. Madrid - Las Palmas
- Gijón - Ath. Bilbao
- Celta - Burgos
- Hércules - Huelva

SEGUNDA DIVISION (10 diciembre)

«A»

- Coruña - Cádiz
- Elche - Alavés
- Murcia - Sabadell
- Algeciras - Baracaldo
- Getafe - Granada
- Málaga - Valladolid
- Jaén - Castilla
- Osasuna - Almería
- Terrassa - Castellón
- Betis - Ferrol

«B»

Grupo II

- Portuense - Elvissa
- Vinaroz - Lleida
- Jerez - Gimnástico
- C. Sotelo - Badajoz
- Ceuta - Linares
- S. Andreu - Barcelona At.
- Cacereno - Girona
- D. Zafra - Córdoba
- Olimpio - Levante
- Sevilla At. - Onteniente

TERCERA DIVISION Grupo III

- Badalona - Júpiter
- Villarreal - Europa
- Vall d'Uxó - La Cava
- Andorra - Malgrat
- Endesa - Hospitalet
- Monzón - Barcelona
- Gavá - Olot
- Mahónés - Figueras
- Reus - Acero
- Horta - Masnou

LA PROXIMA QUINIELA

- Coruña - Cádiz X
- Elche - Alavés 1
- Murcia - Sabadell 1
- Algeciras - Baracaldo 1
- Getafe - Granada 1
- Málaga - Valladolid 1X
- Jaén - Castilla X
- Osasuna - Almería 1
- Terrassa - Castellón 1
- Betis - Ferrol 1
- Palencia - Tenerife 1X2
- R. U. Irún - Zamora 1X2
- Jerez - Tarragona 1X2
- Cacereno - Girona 1 2

Primera División

RESULTADOS

Sevilla - Hércules	1-0
Santander - Rayo	1-0
Valencia - R. Sociedad	1-0
Salamanca - Zaragoza	3-1
R. Madrid - Español	0-0
Barcelona - At. Madrid	2-4
Las Palmas - Gijón	0-0
Ath. Bilbao - Celta	3-1
Burgos - Huelva	1-0

CLASIFICACION

R. Madrid	12	6	6	0	25	15	18	+ 6
Ath. Bilbao	12	6	3	3	21	11	15	+ 3
At. Madrid	12	5	5	2	26	21	15	+ 3
Gijón	12	6	2	4	16	13	14	+ 2
Las Palmas	12	5	4	3	17	14	14	+ 2
Barcelona	12	6	1	5	24	15	13	+ 1
Sevilla	12	4	5	3	21	16	13	+ 1
Valencia	12	5	3	4	13	12	13	+ 1
Español	12	6	1	5	16	15	13	+ 1
R. Sociedad	12	5	2	5	16	15	12	
Burgos	12	2	8	2	15	16	12	
Salamanca	12	4	3	5	12	16	11	- 1
Zaragoza	12	5	0	7	20	20	10	- 2
Rayo	12	4	2	6	11	15	10	- 2
Santander	12	4	2	6	16	22	10	- 2
Huelva	12	4	2	6	13	22	10	- 2
Hércules	12	4	0	8	8	17	8	- 4
Celta	12	1	3	8	7	22	5	- 7

Segunda División

RESULTADOS

Alavés - Coruña	1-0
Sabadell - Elche	3-3
Baracaldo - Murcia	4-0
Granada - Algeciras	2-1
Valladolid - Getafe	2-0
Castilla - Málaga (Se juega hoy)	
Almería - Jaén	2-1
Castellón - Osasuna	1-0
Ferrol - Terrassa	0-1
Cádiz - Betis	1-2

CLASIFICACION

Castilla	12	9	1	2	24	14	19	+ 7
Betis	13	6	6	1	16	6	18	+ 6
Granada	13	7	4	2	16	12	18	+ 4
Valladolid	13	8	1	4	12	8	17	+ 3
Almería	13	7	2	4	19	16	16	+ 2
Algeciras	13	7	1	5	17	13	15	+ 3
Málaga	12	5	4	3	16	8	14	+ 2
Elche	13	5	4	4	17	13	14	+ 2
Alavés	13	5	3	5	13	9	13	- 1
Terrassa	13	5	3	5	8	9	13	+ 1
Cádiz	13	4	4	5	17	13	12	- 2
Osasuna	13	5	2	6	21	21	12	
Jaén	13	5	2	6	15	22	12	
Castellón	13	2	7	4	8	10	11	- 3
Murcia	13	3	5	5	11	16	11	- 1
Getafe	13	4	3	6	16	21	11	- 1
Coruña	13	3	3	7	15	20	9	- 3
Sabadell	13	1	7	5	11	17	9	- 5
Baracaldo	13	3	2	10	9	22	8	- 6
Ferrol	13	1	4	8	11	22	6	- 8

Plantas aguas residuales URBANAS - INDUSTRIALES

INCORE Ricardo Flores

Av. Infanta Carlota, 153 / Tel. 239 24 13

GINEBRA CHESTER

auto-radios

OCHO **8** NUEVE

DESDE 13.800,- PTAS.

AHORA MISMO LE INSTALAMOS EN SU COCHE UN

AUTO RADIO CASSETTE CON DISPOSITIVO ANTI-ROBO GRATUITO

Ultima Novedad

ALARMAS ELECTRONICAS PARA COCHE

Local I - Rocafort, 89/Local II - Juan de Garay, 1 y 3 (junto P.º Maragall)

Local III - Gran Vía Carlos III, 81-85

(Diagonal-Travesera de Las Cortes) Barcelona

SERVICIO TECNICO PROPIO

MESAS OFICINA

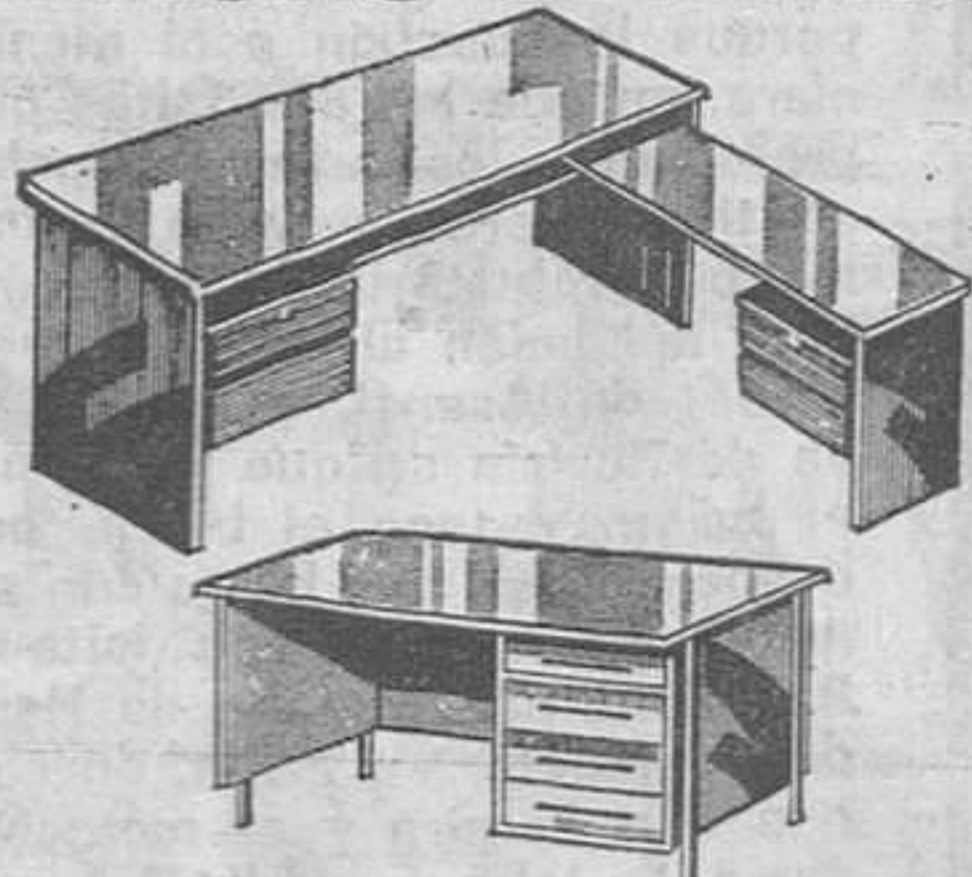

SILLAS Y SILLONES



MUEBLES TARRAGONA

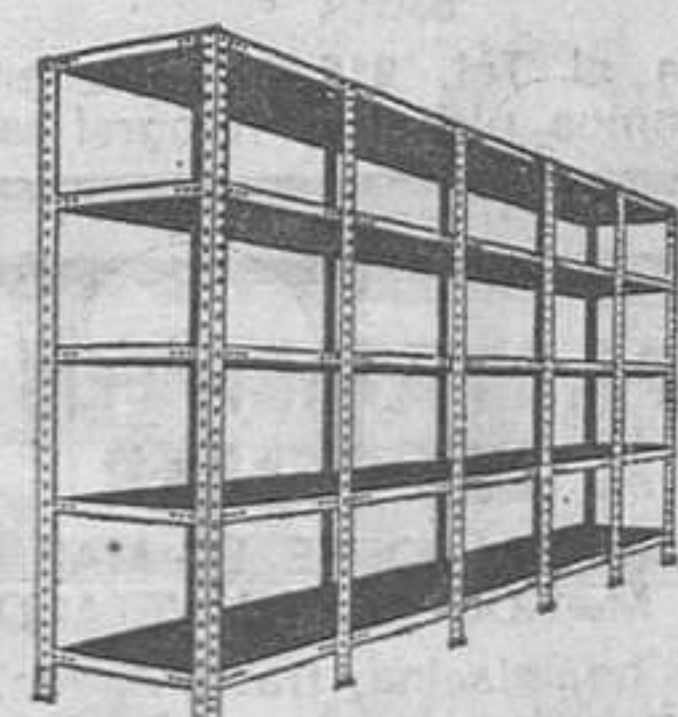

ESTANTERIAS

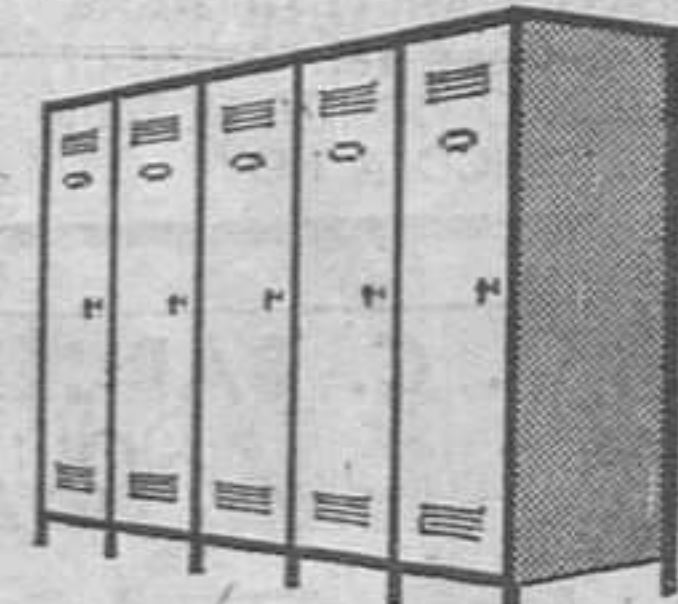

ARMARIOS ROPEROS

SEPULVEDA, 150

¿Por qué ser calvo?



En 1966 damos un paso importante en estética masculina: transformando el «bisoñe» en «postizo»

En 1978 alcanzamos una nueva frontera: algo definitivo y perfecto, **TOTALMENTE INVISIBLE**, para llevarlo con la misma despreocupación que su propio cabello.

artpel

Avenida José Antonio, 534. - Tel. 254-41-75 BARCELONA

Conde de Aranda, 8. T. 276-47-11. MADRID

Pl. Benlliure, 3. - T 327-84-02. - VALENCIA



SERVICIOS ESPECIALES

BARCELONA a LONDRES

Salidas de Barcelona

Miércoles, Jueves, Viernes y Sábados a las 17 horas

Salidas de Londres

Lunes, Viernes, Sábados y Domingos a las 10/15 horas

Precio desde 4.650 ptas.

Sol·liciti informació a:

AUTOCARS JULIA

Plaça Universitat, 12 - Teléf. 318 38 95

RESIDENCIAL "EL CALVET"

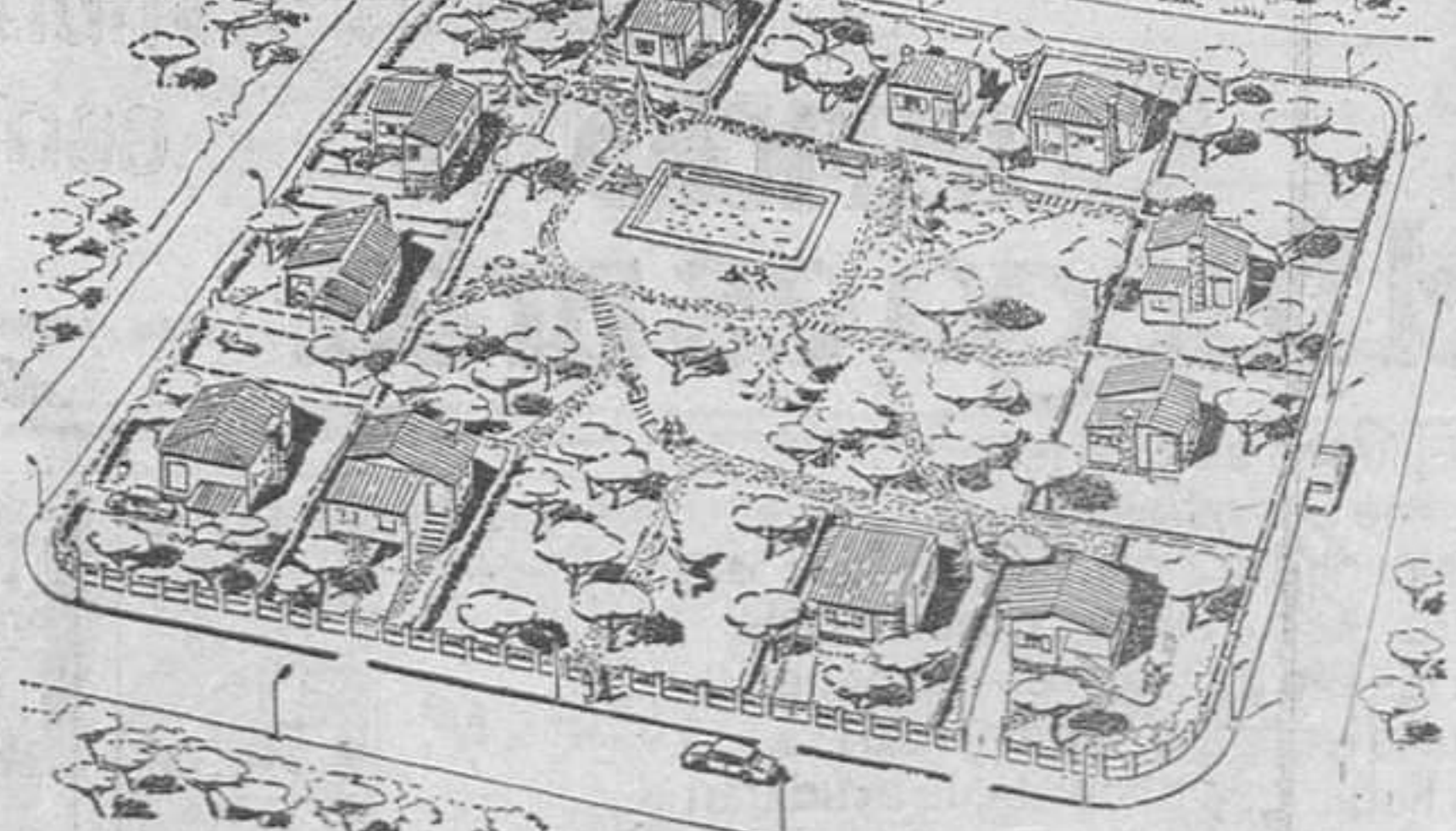

UNO DE ESTOS CHALETS

con su terreno, con todos los servicios de urbanización incluidos, CON PISCINA PRIVADA en el interior de la manzana

PUEDE SER SUYO

Precio total: 1.800.000 Ptas.

ENTRADA A CONVENIR. RESTO HASTA EN 15 AÑOS. OFERTA UNICA PARA LOS 29 PRIMEROS INTERESADOS

Coche de línea hasta la misma finca

Infórmese hoy mismo en los teléfonos

243-20-04 y 243-20-05

Barcelona, 2 - At. Madrid, 4

Errores, poco acierto y suerte nula

En tres faltas y un penalty marcaron los rojiblancos, mientras que el dominio azulgrana se estrelló en los postes y en la defensa rival

Que el equipo de casa pierda por cuatro goles a dos en un encuentro en el que ha tenido más de diecisiete clarísimas oportunidades de gol, en el que ha jugado durante gran parte del segundo tiempo con un hombre más que su rival, y que éste apenas haya creado media docena de oportunidades de gol, creemos que justifican sobradamente el que al sentarnos ante la máquina de escribir pensemos que acabamos de presenciar un partido rarísimo, por lo que el resultado se refiere en relación al juego practicado.

¿Cómo se llegó a esto, que es una realidad incuestionable? Creemos que la respuesta, vista del lado barcelonista, se resume en el título que hemos dado y que vamos a explicar a continuación.

Barreras de papel
Un error resultó decisivo por su importancia y por las reiteradas veces que lo cometieron los azulgrana. Nos referimos, naturalmente, a que es incomprendible que a un Barcelona le marquen tres goles en saques de falta. Al salir del partido, un joven aficionado comentó: «No saben hacer barreras», y eso es lo que ocurrió ayer ante el Atlético de Madrid y resultó decisivo en la derrota barcelonista. En la primera de ellas (luego

hablaremos en párrafo aparte de los motivos que dieron lugar a las faltas) se podía ver clarísimamente el hueco tremendo dejado en su formación. Hasta tal punto era claro que desde la tribuna de prensa se comentó si la falta era indirecta, pero no lo era y se encargó de marcar el primer gol. En la segunda era de temer el estilo (de sobras conocido) de Marcial, y nadie se preocupó de cubrir el palo contrario al que ocupaba Artola. Esta fue quizá la falta en la que menos pecado hubo, pero volvió a haberlo, clarísimo y grave, en la segunda falta de Marcial, que se veía claramente el hueco por el que el azulgrana metió su segundo gol y el cuarto del partido, que de-

jaba ya sentenciado el resultado. Como ven, los errores fueron graves y de peso en el resultado. Como también fue gravísimo el que a una internada de Rubio (cuando el Atlético jugaba con un hombre menos) acudieran a cortarla dos azulgrana que propiciaron así el derribo y caída del atlético... y con ello el penalty que mataba las ilusiones recién nacidas de remontar la derrota.

Gravísimo error y más incomprendible si se tiene en cuenta que hasta ahora al Barcelona no le habían marcado ningún gol en su campo. Ahora le marcan cuatro en jugadas a balón parado...

Poco acierto

Hubo otros errores, naturalmente, pues nadie es perfecto, pero éstos fueron los más importantes y los que tuvieron peso decisivo en el resultado. Pero para llegar a éste hubo también poco acierto por parte azulgrana. No me negarán ustedes que forzosamente ha de haberlo cuando se pierde un partido en el que se domina casi constantemente y sólo se logra marcar dos goles. Uno de penalty. Y es que el Barcelona no acertó ni en el disparo final ni tampoco en los planteamientos en muchas ocasiones. Se pusieron ganas, pero a veces con mala táctica. Así, fueron demasiadas veces las que Olmo y Miguell se encargaron de crear el juego de ataque y luego, con Bio en el campo, y en una banda, se pecó de seguir buscando el gol por el centro, cuando (con un hombre menos el Atlético) lo lógico era abrir el juego para crear huecos en lugar de amontonamientos en el área atlética. Pero incluso el propio Bio —que empezó muy bien— estropeó luego su labor al empeñarse en el «dribling» y no soltar rápido el balón para coger a contrapié al contrario. Aunque no hay que negar que el poco acierto fue unido a la total desgracia que tuvo el Barcelona a lo largo del partido.

Suerte nula

Y este aspecto hay que señalar que fue por partida doble. Pues ni la tuvo en el juego ni en el arbitraje. Que se creen más de 17 ocasiones de gol, y que sólo se marquen dos, casi nos exime de justificar la falta absoluta de suerte, pero no nos resistimos a señalar, para los que no estuvieron en el campo, las que hubo y que, de haber entrado, habrían dado otro aire al partido.

A los 26 segundos, Sánchez cede a Heredia, dentro del área, y Navarro salva el gol. A los dos minutos, centra Sánchez y Krankl desvía de cabeza en forma inverosímil, yendo el balón hacia la escuadra, pero en forma más inverosímil Navarro logra desviar a córner. A los 3, un error atlético lo desaprovecha Rexach al tirar fuerte, pero muy desviado. A los 13, Miguell llega hasta la línea de gol, pero cae en choque con la defensa y ésta logra despejar. A los 14, a saque de esquina, Navarro se encuentra materialmente un tiro de Rexach. A los 20, Heredia recibe un balón a dos metros de gol, y convencido de marcar, tarda un poco, pero fusila el disparo... que rebota de nuevo en Navarro. A los 34, Heredia atrapa a Krankl y el disparo de éste lo para el meta atlético. En el segundo tiempo, Sánchez pasa a Neeskens, que desvía y el balón, batido el meta, se va fuera por poco. Era el minuto 13... Pero a los 19, un fuerte disparo del holandés se va fuera por muy poco. A los 23, nuevo disparo de Neeskens que rebota en un defensa. A los 24, cabezazo de Krankl, que bate a Navarro... pero da en el larguero y vuelve al campo. Un minuto después es Asensi, desde fuera del área, el que tira fuerte y tampoco el portero puede hacer nada... pero el poste salva de nuevo el gol, volviendo el balón al campo, y despejando la defensa. A los 30, Asensi, en buena posición, tira alto. Dos minutos después se cuela Bio y regatea al meta, pero una defensa salva el posible gol.

En fin, para qué seguir. Dos postes que pudieron valer el empate a cuatro... y quizás darle la vuelta al marcador. O muchas otras jugadas que pudieron darle ventaja inicial al Barcelona. No hubo suerte, no. Pero hemos dicho que en este aspecto el Barcelona no la tuvo por partida doble. Y con ello queremos referirnos al colegio que le tocó «en suerte» para este partido. Si se toman ustedes la molestia de repasar las crónicas de todos los partidos que hasta ahora había dirigido (?) este señor verán que no ha hecho más que tener malas actuaciones. Ayer no fue una excepción. Y el perjudicado fue el Barcelona. Como lo fue ya al minuto de juego en un claro derribo de Krankl, por Eusebio, dentro del área y sin balón, pues éste lo acababa de centrar Heredia hacia el austriaco. Y no tuvo suerte en que, a los 28, Krankl se metiera en el área driblando a tres atléticos y perdiera un claro gol al caer derribado por uno de ellos. Claro que quizás el árbitro optó por no pitar falta (es decir, penalty) para darle la «ventaja» de seguir la jugada... y caer perdiendo el gol. No se extrañen, no. Pues la interpretación del reglamento de este pobre hombre metido a árbitro (cuando en cien mil cosas lo haría mucho mejor...) es capaz de todo. Porque no queremos referirnos, porque la cuestión está menos clara, en que las dos faltas que propiciaron los primeros goles atléticos fueron a causa de una mano involuntaria (por ser rebote del balón al brazo y no al revés) de Asensi, y una entrada de Zuviria en que fue a por el balón, y tocó el balón, que despejó. Pues nos basta con señalar que castigó con falta al Barcelona por un salto de Heredia a disputar un balón, en choque con Pereira y el meta Navarro. La falta no podía ser nunca del azulgrana, pues eran dos

contra él... y tampoco puede alegar entrada al meta, porque se produjo fuera del área pequeña... Y no se olvide el festivo tarjetero, mal distribuido y a destiempo, que realizó durante el segundo tiempo, en contraposición al primero.

El Atlético, todo lo contrario

Pero el fútbol es así, y los dos puntos se los llevó el Atlético de Madrid. Y no diremos que injustamente. Pues los porteros también juegan, y Navarro tuvo su día (si siempre juega así será internacional indiscutible), como tuvieron la suerte en las faltas (nos gustará ver si al final de temporada mantienen el porcentaje del ciento por ciento en saques de falta) y porque los postes también juegan (les salvaron dos goles).

Y al fin y al cabo ellos no tienen la culpa de que el Barcelona no sepa hacer barreras. Por eso creemos que no se pueden poner reparos de injusto al triunfo atlético. Pero por nada más, porque jugar apenas lo hicieron. Y no se nos diga que supo jugar al contraataque. Porque apenas le vimos hacerlo... ya que en los primeros diez minutos pasó tres sustos de gol, y en el 11 ya tenía un gol a favor, y a los 15, dos. ¿Qué otra cosa podía hacer sino jugar tranquilo y «a verlas venir» a partir de entonces? Para dar un juicio el Atlético habrá que esperar más.

Como hay que esperar más, mucho más, de este Barcelona, que comete errores infantiles. Y éstos se pagan con puntos...

Manuel PULIDO

FICHA DEL PARTIDO

RESULTADO

BARCELONA, 2 (Krankl, de penalty, a los 47 minutos, y Sánchez, a los 66).

AT. MADRID, 4 (Ayala, a los 11 minutos; Marcial, a los 16; Rubén Cano, de penalty, a los 53, y Marcial, a los 55).

ALINEACIONES

BARCELONA: Artola (1); Zuviria (1), Miguell (1), Olmo (1), De la Cruz (1), Neeskens (2), Sánchez (1), Heredia (2), Krankl (2), Asensi (capitán) (2) y Rexach (1).

AT. MADRID: Navarro; Marcelino, Capón, Guzmán, Pereira, Eusebio, Leal, Ayala (capitán), Rubén Cano, Marcial y Rubio.

SUSTITUCIONES

En el minuto 57, Bio (1), salió por De la Cruz. Y en los minutos 65 y 89, Ruiz y Bermejo sustituyeron a Ayala y Rubio, respectivamente.

SAQUES DE ESQUINA

El Barcelona botó 8 (7 y 1), por 2 (2 y 0) el At. Madrid.

TIROS A PUERTA

El Barcelona efectuó 23 (11 y 12) de ellos 13 bien dirigidos, incluidos los dos goles, y un poste. El Atlético efectuó 9 (6 y 3) de ellos 6 bien dirigidos, incluidos los cuatro goles.

FALTAS

Fueron sancionadas 20 (8 y 12) de los azulgrana, con un fuera de juego y un penalty, por 22 (11 y 11) de los rojiblancos, con dos fueros de juego y un penalty.

TARJETAS

Fueron amonestados: Neeskens (45'), Asensi (45') y Bio (73') por parte barcelonista, y Marcelino (29'), Rubén Cano (45'), Ayala (46'), Guzmán (48' y 49'), por lo que fue expulsado y Pereira (87'), por parte madrileña.

ARBITRO

Dirigió la confrontación el colegiado vizcaíno señor Urizar Azpitarte, mal.

OTROS DETALLES

Buena entrada en el «Camp Nou», aunque sin llegar al lleno total, unos 85.000 espectadores. Se jugó desde el primer minuto con luz artificial y unos 11 grados al iniciarse el encuentro. El primer tiempo se alargó hasta el minuto 46 y medio y el segundo hasta el 47.

Cuando el fuego es arte.

El fuego es un arte.

Y tiene sus maestros.

Nosotros ponemos a su disposición nuestros maestros, especialistas en diseño de hogares-chimenea, que le asesorarán en el tipo de hogar que necesita, le ayudarán a escoger, entre gran variedad de modelos, el estilo que mejor se adapte, y le aconsejarán donde colocarlo.

Consejos maestros, para ayudarle a hacer un fuego con arte.

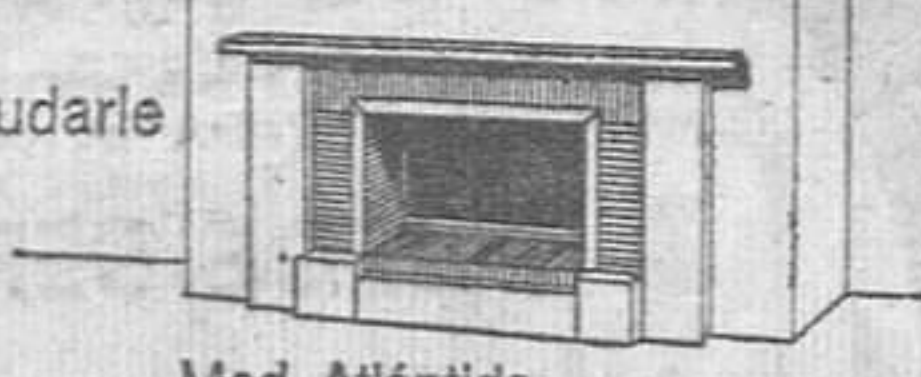

Mod. Atlántida

Barcelona.

Expoventa:

Aribau, 178

Tel. 218 25 15

(Abiertos sábados inclusive)

Reus.

Fábrica: Expoventa:

Ctra. Castellvell, s/n.

Tel. 31 45 56



60 MTS. PLAYA VENDO TORRE

Facilidades hasta 10 años (directo propietario)
Terrenos totalmente urbanizados
Zona aprobada por C.P.U. Situado en playas de ARCO DE BARA
Lláme al Tel. 215-59-07, le enviaremos planos y fotografías

APARTAMENTOS A ESTRENAR

TERRAZA SOBRE EL MAR
500 M. ROC SAN CAYETANO
Parking, piscina, trastero, etc.
Acabados de gran calidad
Cocina totalmente equipada
PLAYAS ARCO DE BARA
Informes: Tel. 215-59-07
DIRECTO CONSTRUCTOR
(ESCOJA HOY)

F. C. BARCELONA - PISTA GEL NOUS HORARIS

	MATI	SESSIO EST.	TARDA	NIT
DILLUNS	10 h. - 1 h.	1 h. - 3 h.	4.30 h. - 7 h.	Tancat
DIMARTS	10 h. - 1 h.	1 h. - 3 h.	4.30 h. - 8.30 h.	Tancat
DIACRES	10 h. - 1 h.	1 h. - 3 h.	4.30 h. - 7 h.	Tancat
DIJOUS	10 h. - 1 h.	1 h. - 3 h.	4.30 h. - 8.30 h.	Tancat
DIVENDRES	10 h. - 1 h.	1 h. - 3 h.	4.30 h. - 8.30 h.	10.30 h. - 1 h.
DISSABTES	10 h. - 1 h.	—	4.30 h. - 8 h.	10.30 h. - 1 h.
DIUMENGES	10 h. - 1 h.	—	4.30 h. - 9 h.	Tancat

Campo del R. C. D. Español de Barcelona
FUTBOL. - Campeonato Nacional de Liga

Domingo, 17 diciembre, a las 4.30 de la tarde

F. C. BARCELONA - R. C. D. ESPAÑOL

JORNADA ECONOMICA DEL CLUB

DESPACHO DE ENTRADAS Y LOCALIDADES
EXCLUSIVAMENTE PARA LOS SOCIOS DEL ESPAÑOL. — Los días 4, 5, 6, 7 y 9 de diciembre en las Oficinas del Club (Córcega, 300), de 10 a 1 de la mañana y de 5 a 8.30 de la tarde.
PARA EL PUBLICO EN GENERAL. — A partir del día 11 de diciembre, en las Oficinas del Club, de 10 a 1 de la mañana y de 5 a 8.30 de la tarde. El domingo, día del partido, de 10 a 1 de la mañana en las Oficinas del Club, y a partir de las 10 de la mañana en las taquillas del Campo.

PRECIOS	PUBLICO	SOCIOS
General	500	250
Anfiteatro de pie	600	350
Lateral	900	550
Gol Sur	800	500
Anfiteatro fila 1.*	1.200	725
" " 2 a 6	1.000	600
" " 7 a 11	850	500
Preferencia	1.300	800
Tribuna Lateral	1.500	900
Tribuna	1.500	900
Palcos Tribuna	1.500	900

LOS SOCIOS Y ABONADOS DEL R. C. D. ESPAÑOL deberán adquirir la entrada o localidad presentando al efecto el ticket n.º 13. Asimismo podrán adquirir simultáneamente las entradas y localidades que precisen sin derecho a descuento. Para el acceso al Campo los socios del Español deberán presentar únicamente la entrada adquirida, sin necesidad de acompañarla del carnet.
LOS SOCIOS DE GENERAL que, en lugar de su entrada general deseen adquirir una localidad de categoría superior, podrán hacerlo con una reducción de 250 pesetas sobre el precio de venta al público de dicha localidad, previa entrega del ticket n.º 13.

Por tratarse de Jornada Económica QUEDAN ANULADOS para la misma LOS PASES DEL CLUB, excepto los federativos y de medios de comunicación. Los titulares de Pases del Club podrán retirar sus entradas durante los días reservados para los socios previo pago de su importe.
Control taquilla público: 25
Control taquilla abonado: 27
Ticket para retirar entrada de socio: n.º 13

NOTA IMPORTANTE. — Aquellos socios del R. C. D. Español que deseen retirar sus entradas para el segundo partido de Jornada Económica, podrán hacerlo a partir de las fechas arriba indicadas, presentando en las Oficinas del Club el ticket de socio n.º 26. Para dicho partido registrarán los mismos precios que se mencionan arriba.

COMPRAMOS

ORO - PLATA - JOYAS

PERITAJES - OFICIALMENTE AUTORIZADOS

RESTAURACIONES de LAMPARAS Y PLATERIA
PRESUPUESTOS A DOMICILIO - TELEFONO 215 73 48
DIAGONAL 361 BIS (ESQUINA LAURIA) LA RESTAURADORA, S.A.

VHERMETIC, S.A.
CARPINTERIA DE ALUMINIO
PUERTAS-VENTANAS
GALERIAS-TERRAZAS
MAMPARAS DE BARRIO
TELS. 308 3950 - 308 4613
BARCELONA

Opiniones

SZUSZA: «El Barcelona: grande y, para mí, simpático»

El Barcelona no sólo perdió la imbatibilidad en su feudo sino que perdió cuatro puntos ante un caracterizado rival con aspiraciones campeonales. La culpa de todo bien pudiera achacársela a don Marinus Michels ya que fue él quien hizo emigrar a Marcial del Barcelona. Y en su primera visita al Camp Nou, el rubio de oro no quiso desperdiciar la ocasión de demostrar lo que ya estaba sobradamente claro, que es un jugador como la copa de un pino. El nuevo entrenador rojiblanco estaba más contento que unas pascuas, no cabía dentro de sí de alegría, todo eran frases bonitas y sonrisas.



—Está usted muy contento, señor Szusza...

—Claro que estoy contento, ganar al Barcelona en casa es una maravilla, porque es equipo grande y con grandes jugadores. Son dos puntos y dos positivos, por eso, esta victoria tiene doble valor.

—Su equipo ha tenido mucha suerte...

—Sí señor. Para el fútbol siempre es necesario un poco de suerte, y hoy la hemos tenido.

—¿Qué le ha parecido el Barcelona?

—Grande y, para mí, simpático.

Nos hacemos cargo.

—¿Y el árbitro?

—Perdone, señor. Yo del árbitro, ni en contra ni a favor. Es un gran señor en el campo y es también quien está más cerca de las jugadas.

—¿Tampoco se queja por la expulsión de Guzmán?

—No sé —duda—, antes hubo una grave entrada de Neeskens a Guzmán, pero tiene razón porque dos tarjetas amarillas significa expulsión.

—Después de este intervalo de tiempo en el que usted ha estado ausente de España, ¿cómo ve al fútbol español?

—Ahora tiene más potencia, más velocidad y más lucha por el resultado, pero con un poco menos de fútbol. Será campeón quien tenga más tranquilidad y menos nervios, no quien practique mejor fútbol.

MULLER: «Espero que no fallemos más»

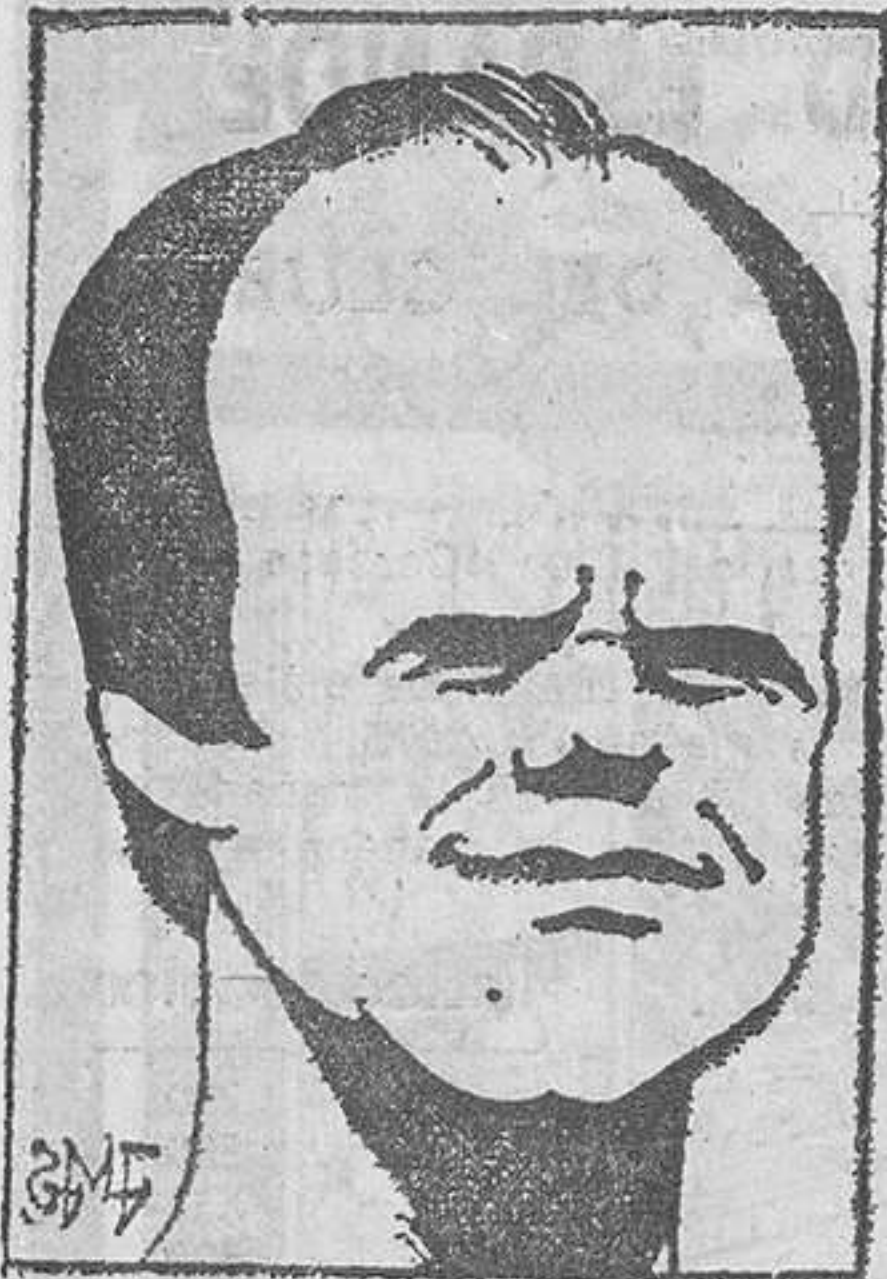

Para un equipo que en cinco partidos disputados en su feudo no había encajado todavía un gol, recibir cuatro de golpe supone un contundente mazazo de cara a sus aspiraciones. De nada sirvieron los postes ni las protestas por los penaltis no señalados en el área atlética, el Barcelona perdió y se ve ahora muy, pero que muy lejos del título. Lucien Muller así lo entendió y no lo ocultó a los informadores.

—¿Qué ha pasado?

—Pues que el Atlético ha tenido la suerte de marcar cuatro goles en falta.

—¿Se los ha merecido el Barcelona?

—No. Creo que el Barcelona no ha merecido perder este partido. En el primer tiempo se crearon muchas ocasiones y se

le hizo un claro penalty a Krankl que no fue señalado. Y la primera y tercera falta que precedieron a los goles del Atlético de Madrid, no existieron.

—O sea, que el árbitro ha jugado un papel decisivo en el resultado...

—No quiero hablar de «este» árbitro. Le conozco bien. Todo el mundo ha visto que hubo momentos claves en los que pitó determinadas faltas decisivas que no existieron.

—Ultimamente el Barcelona viene encajando excesivos goles en lanzamientos de golpes francos...

—Los golpes francos son problema del equipo que los tira. Ellos han tirado tres y han tenido la suerte de acertar. Qué se le va a hacer.

—Pero, ¿qué pasa?, ¿no se ensaya esta jugada en los entrenamientos o qué?

—Ya le digo que es cuestión de suerte. Aunque —añade— he de reconocer que en el primer gol se movió la barrera y el portero ni la tocó.

—Transcurrido ya el primer tercio de la Liga, ¿está usted desilusionado con su equipo?

—No. Evidentemente no tenemos un equipo como para quedar campeones de Europa, pero es bueno.

—¿Qué supone este traspás?

—Un paso atrás muy importante, porque ya hay mucha diferencia con el que va primero, pero hay que seguir luchando. Espero que no fallemos más.

¿De verdad lo cree usted así, Don Lucien?

Pedro RIANO

Las Palmas, 0 - Gijón, 0 Valencia, 1 - R. Sociedad, 0

Los canarios merecieron una clara victoria

La Unión Deportiva Las Palmas y el Sporting de Gijón empataron a cero goles en partido de Liga de Primera División, disputado en el estadio «Insular».

Injusto a todas luces el resultado, porque si hubo un equipo que haya merecido ganar, ese fue Las Palmas, que dominó de punta a cabo a un Sporting que defraudó totalmente, aunque hay que tener en cuenta que venía a Las Palmas con muchas bajas.

Dirigió el encuentro el colegiado señor Olavarría, del Oeste, que estuvo mal. Se equivocó continuamente y demostró su manifiesta ineptitud para dirigir encuentros de Primera. No vio dos penaltis clarísimos en el área sportinguista y se equivocó en los fuera de juego. Mostró tarjeta amarilla a Rezza.

LAS PALMAS: Carnevalli, Gerardo, Felipe, Hernández, Roque, Félix, Maciel, Brindisi, Morete, Jorge y Juani.

En el minuto 73, Noly entró por Juani.
SPORTING: Castro, Redondo, Rezza, Cundi, Doria, Mesa, Abel, Urbano, Quini (Morán), David y Ferrero (Valdés).

Santander, 1 - Rayo, 0

En un pésimo partido, ganó el menos malo

Santander, 3. — Encuentro malo de solemnidad, por ambas partes, si bien no puede discutirse el triunfo local, que fue merecido, en razón a contar con más y mejores ocasiones de hacer goles.

El equipo racinguista careció de ideas, mientras que el Rayo pudo contener su fútbol mal hilvanado al controlar el centro del campo. Este fue el pobre papel de los dos equipos.

El Racing salió dispuesto a resolver el encuentro. Empujó mucho sobre la puerta defendida por Alcázar. Mas las oportunidades no se tradujeron en goles. La calidad del fútbol dejó mucho que desear.

El único gol, se consiguió por parte local a los 13 minutos y medio, en un centro desde la derecha a cargo de Jiménez, que Quique, con grandes dosis de oportunismo y puntería, remató sin parar.

Cuidó del arbitraje el colegiado vizcaíno señor Sáiz Elizondo, bien. Mostró tarjeta amarilla a Marcos.

RACING: Damas, Díaz, Junco, Preciado, Madariaga, Rojo II (Víctor), Javi, Macizo, Quique (Barrero), Jiménez y Marcos.

RAYO VALLECANO: Alcázar, Anero, Uceda, Tanco, Rocamora, Nieto, Marián, Landáburu, Clares, Francisco (Astegiano) y Alvaro.

Ath. Bilbao, 3 - Celta, 1

Tres goles de Aitor desmelenaron a los gallegos

Por tres goles a uno venció el Athletic de Bilbao al Celta de Vigo, en partido de Liga celebrado en San Mamés, tras llegarse al descanso con el resultado de 2-0.

Buena entrada en San Mamés, casi lleno. El Athletic fue recibido con muestras de desagrado. Los jugadores bilbaínos portaban brazaletes negros en memoria del que fue su entrenador Baltasar Albéniz. Buen terreno de juego y temperatura agradable.

Arbitró el murciano Jiménez Sánchez, bien.

GOLES: 1-0. Aitor Aguirre. 2-0. Aitor Aguirre de cabeza. 2-1. Manolo. 3-1 Aitor Aguirre.

ATHLETIC CLUB DE BILBAO: Iribar, Tirapu, Núñez, Villar, Guisasola, Alesanco, Bengoechea, Irureta, Aitor, Vidal (Sarabia), Rojo I (Argote).

CELTA DE VIGO: Hortas, Manolo, Pereira, Suso, Lago, Canoso, José, Carlos, Mori, Félix (Vila), San Román.

Burgos, 1 - Huelva, 0

Nunca es tarde si la dicha del triunfo es buena

Partido muy discreto por parte del Burgos, que ante el Recreativo de Huelva jugó excesivamente confiado, lo que dio origen a que los visitantes creasen alguna ocasión de peligro aunque sin consecuencias para el marcador.

Lo único destacado de este insulso encuentro se centra en que el Burgos ha logrado la primera victoria de la temporada en su propio feudo a costa de un Huelva muy luchador, pero que acusó notablemente su inexperiencia en la Primera División.

GOLES: 1-0; el único gol del partido subió al marcador a los 29 minutos de juego; un saque de esquina lanzado por Gómez permite a Adorno disparar con fuerza sobre el portal de Romero.

Arbitraje a cargo del colegiado asturiano Acebal Pezón, con una actuación muy irregular.

BURGOS. — Gorospe; Gómez, Navajas, Igartua; Salas, Valdés; Carreño, Chazarreta (Navarro), López; Adorno (Viteri), Pachín.

HUELVA. — Romero; Valdés, Villafañe, Isabelo; Martín, Navarro; Lora (Silvianes), Benito (Benito), Lapi, Rivero, Zambrano.

¿TIENE USTED UNA PARCELA?

le construiremos su chalet. Pagadero 10 años. Entrega llaves, 5 meses. Tel. 321-66-90

Un soberbio gol de Solsona salvó al Valencia

El Valencia venció por un gol a cero a la Real Sociedad en un flojo partido disputado esta noche por ambos conjuntos en el estadio «Luis Casanova».

Colegiado castellano, Soriano Aladrén, muy bien.

GOL: 1-0, minuto 85. Gran disparo de Solsona desde el borde del área, que se cuela por la escuadra izquierda de Arconada.

Tres cuartos de entrada y llovió durante un buen rato del

encuentro en el «Luis Casanova».

VALENCIA: Manzanedo, Carrete, Cordero, Botubot, Cerveró, Bonhof (Areas), Saura, Kempes, Diarte, Solsona y Feiman (Castellano).

REAL SOCIEDAD: Arconada, Celayeta, Olaizola, Gaztelu, Gajete, Cortabarría, Diego, Alonso, Zamora, Idigoras y Satrustegui (Amiano).

Salamanca, 3 -

Zaragoza, 1

Los maños no pudieron ante la avalancha «charra»

En el Estadio Helmántico, con poco público y con terreno de juego blando por la lluvia, se disputó el encuentro de fútbol de Primera División entre el Salamanca y el Real Zaragoza.

Goles: 1-0, Amarillo, de penalty (m. 38). 1-1, Balbino (p.p.). 2-1, Amarillo. 3-1, Báez.

Dirigió el encuentro el colegiado castellano señor Lamo Castillo, cuya actuación sólo puede catalogarse de regular. Consintió excesiva dureza en algunos de los jugadores de ambos bandos, mostrando las tarjetas en cosas de menor importancia. Sancionó a Camus y Arrúa, del Zaragoza, y a Corominas, Enrique y Pedraza, del Salamanca.

SALAMANCA: D'Alessandro, Pedraza, Bustillo, Corominas, Balbino, Amarillo, Enrique, Juanito (Cristo), Angel, Castronovo (Tomé), Carlos Báez.

ZARAGOZA: Nieves, Lasa, India, Camus (Barrachina), Antich, Oñaederra, Alonso, Víctor (Aguerre), Amorrortu, Arrúa, Juanjo.

Sevilla, 1 - Hércules, 0

Los alicantinos merecieron mejor suerte

Sevilla. — Por un gol a cero venció el Sevilla al Hércules de Alicante en partido de fútbol, de la Primera División, disputado esta tarde en el estadio «Sanchez Pizjuán». Al descanso se llegó con empate a cero.

Tarde desapacible, lluviosa y con viento. Buena entrada. Terreno de juego pesado y resbaladizo.

Victoria sevillista, que pudo y debió ser empate porque habría reflejado mejor el juego y los méritos de unos y de otros. Dirigió el partido el señor

Sanz, que no tuvo complicaciones. Amonestó con tarjeta amarilla a Jaén. El único gol del partido lo marcó Rubio en oposición con un defensor alicantino.

SEVILLA: Gustavo, Blanco, Gerolami, Álvarez, Sanjosé, Jaén, Juan Carlos, Rubio, Varela, Scotta, Joaquín (Sánchez Barrios) y Berton.

HERCULES: Amador, José Antonio, Ernesto, Portu, Giuliano, Aracil, Abad, Baena, Kustodix, Juan (Sacardi) y Verde.

SUS DOLORES POR FIN VENCIDOS

- Reumatismo • Ciática
- Artrosis y • Dolores musculares
- Artritis
- Lumbago • Neuralgias
- Gota • Torticolis

EL EXITO OBTENIDO Y DEMOSTRADO EN FRANCIA, AHORA SE LO OFRECEMOS EN ESPAÑA

REUMATICOS ¿PORQUE SUFRIR?

Los recientes e importantes progresos realizados dentro de este dominio, permiten hoy día poderles tratar eficazmente.

Para conocer los nuevos progresos aplicados a sus afecciones, en este tratamiento, recorte el cupón adjunto. Las informaciones serán gratuitas, confidenciales, y serán servidas sin ningún compromiso por su parte.

CUPON GRATUITO a devolver en sobre franqueado a: **LABORATORIOS ESPAÑOLES DE ELECTRONICA, S.A.** Avda. de Roma, 2 y 4 planta 15 - dpcho. 1.503 TORRE CATALUÑA BARCELONA (14)

Desé recibir, a domicilio y sin ningún compromiso por mi parte, información completa y gratuita sobre su aparato contra los dolores.

NOMBRE _____ Sufre de: _____

APELLIDOS _____

Edad _____ Profesión _____

Domicilio: C/ _____ nº _____

POBLACION _____ Dto. Postal _____

Firma: _____ H-8

SOBERANO

¡es cosa de hombres!

GONZALEZ BYASS SHERRY & BRANDY



MUEBLES LA FABRICA

OFERTAS EN COMEDORES PARA LA NAVIDAD

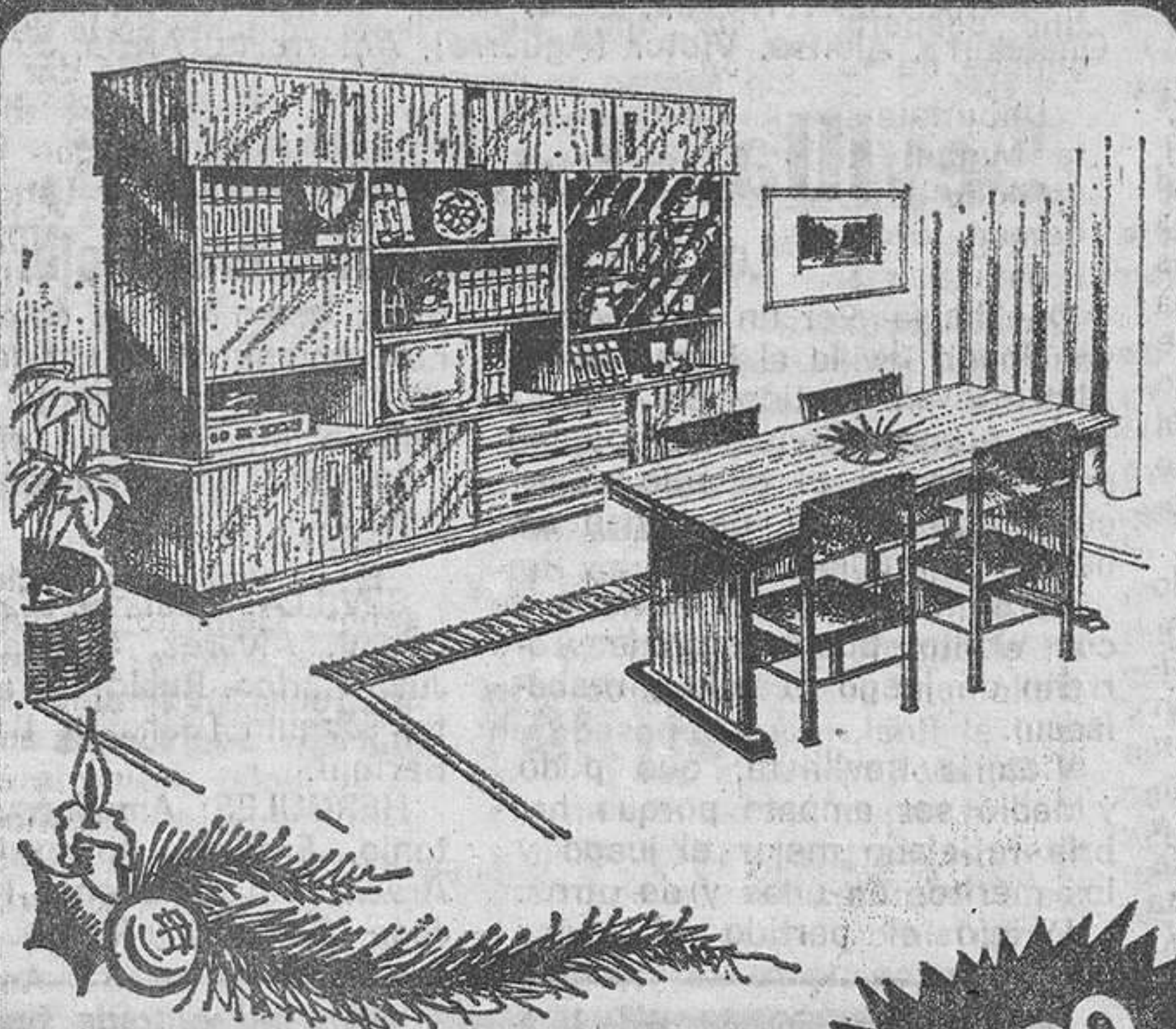

Comedor en color nogal, compuesto de librería 3 cuerpos, con mesa rectangular y 4 sillas tapizadas en simil piel. Por sólo...

29.790

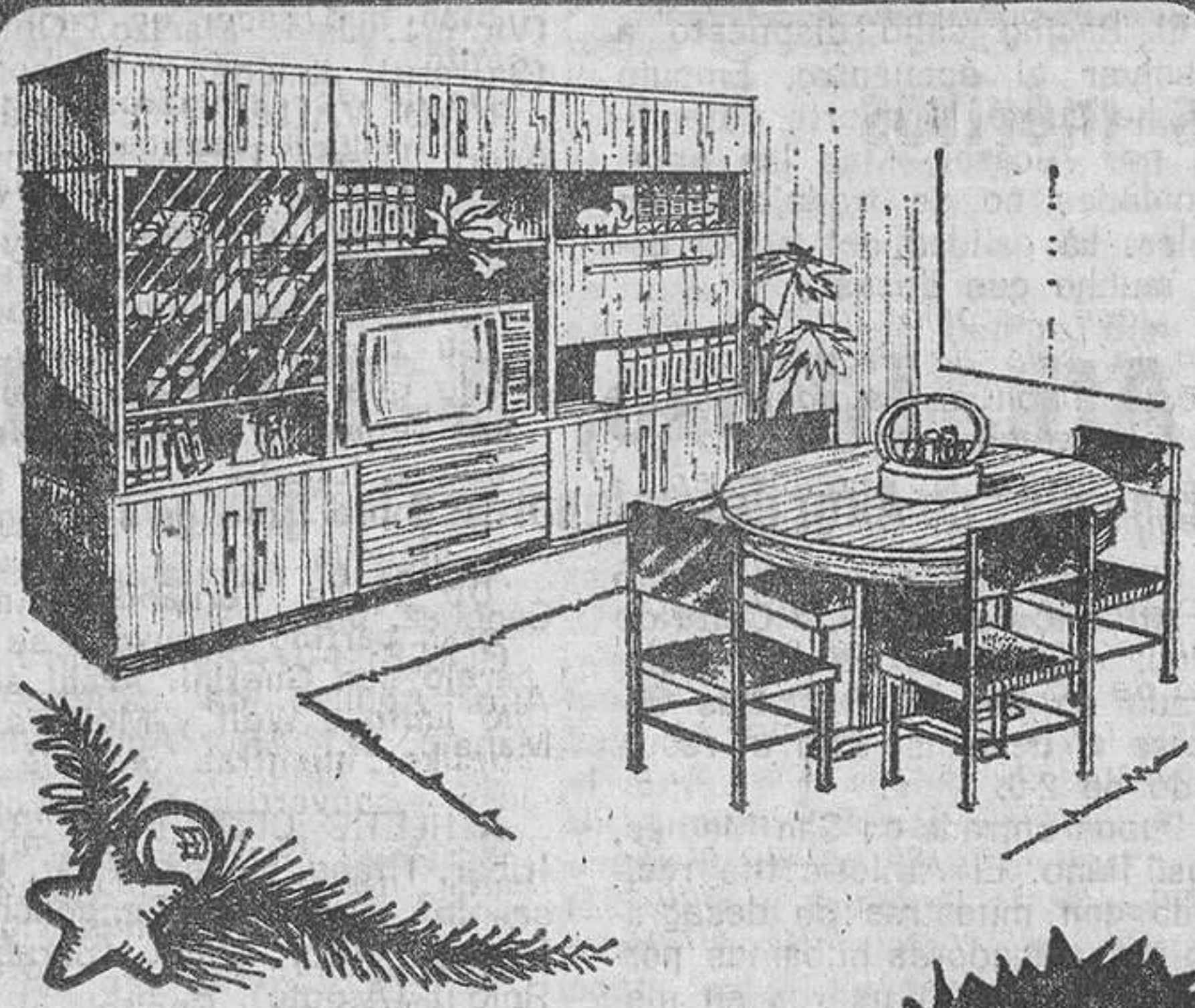

Modelo en combinación de nogal y frentés en roble, compuesto de librería de 2'40 mts., mesa redonda extensible y 4 sillas tapizadas en simil piel. Por sólo...

35.995



Magnífico diseño confeccionado en color roble natural, se compone de librería 3 cuerpos con mesa redonda extensible y cuatro sillas tapizadas en simil piel. Por sólo...

39.735



Comedor en tono nogal claro, compuesto de librería de 2'40 mts. con mesa redonda extensible y 4 sillas tapizadas en simil piel. Por sólo...

42.899

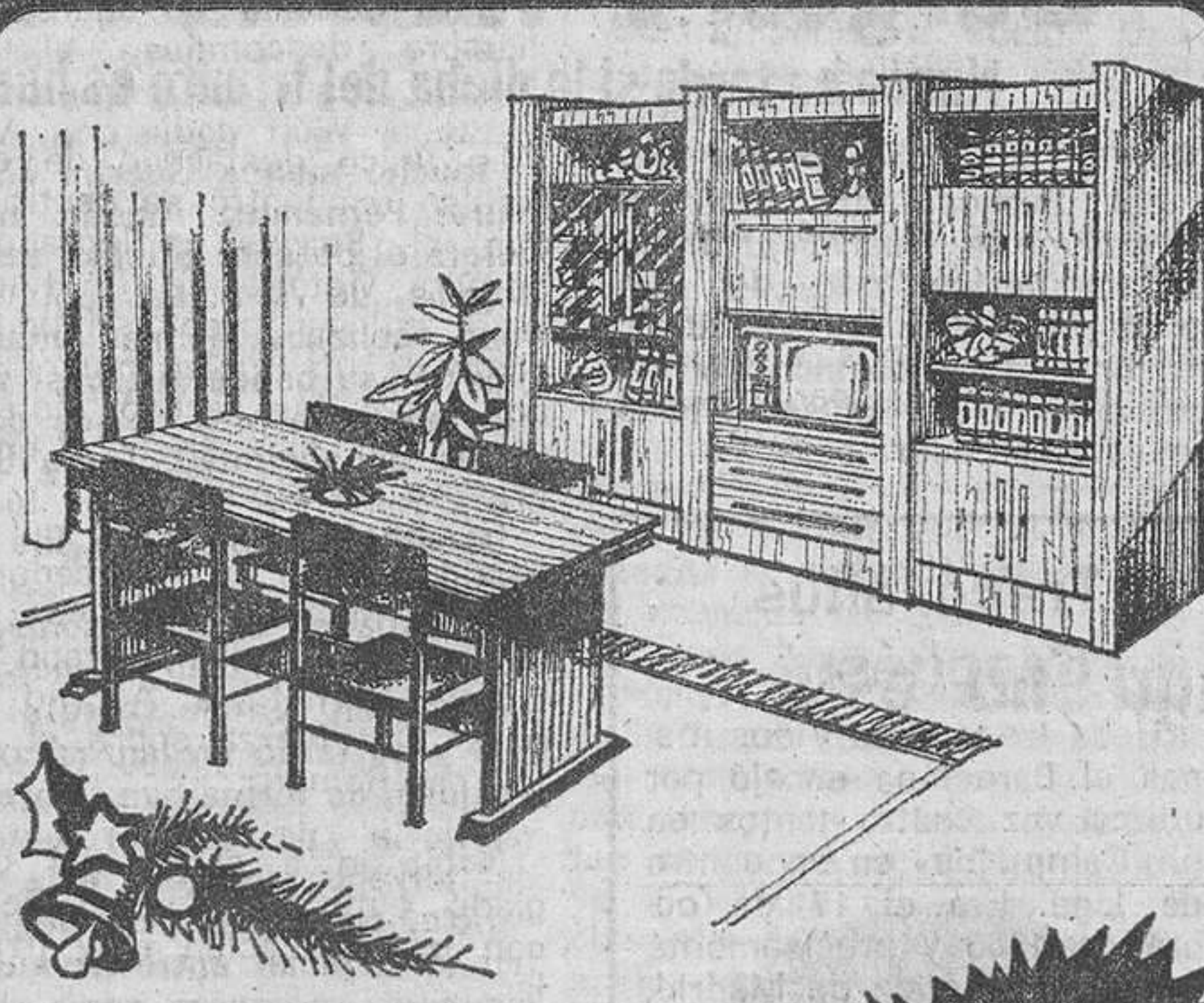

Modelo de avanzado diseño en roble natural, se compone de librería de 3 cuerpos de 2'60 mts. y ampliable según deseo, mesa rectangular y 4 sillas tapizadas en simil piel. Por sólo...

46.990



Elegante modelo en color nogal, compuesto de librería de 3 cuerpos de 2'55., mesa redonda extensible y 4 sillas tapizadas en simil piel. Por sólo...

47.995

GRAN EXPOSICION CON UNA EXTENSA CANTIDAD DE MODELOS PARA SU ELECCION

Recuerde nuestros dos grandes servicios:

CREDITO PERMANENTE
SIN INTERESES NI RECARGO ALGUNO

CONTADO SORPRESA
GRANDES VENTAJAS

LA NUEVA IMAGEN de

MUEBLES LA FABRICA

C./ROCAFORT, 142
BARCELONA

C./CALABRIA, 169
BARCELONA

PARKING GRATUITO EN EL MISMO EDIFICIO • TRASLADO Y MONTAJE GRATIS A TODA CATALUÑA

PLANTA BAJA

SELECCION - MUEBLE CLASICO
TRESILLOS - DESPACHOS - CUADROS
ARTICULOS REGALO - JARDIN Y TERRAZA
ARMARIOS - SNAQK BAR

1

AUXILIAR - TRESILLOS
LAMPARAS - ALFOMBRAS
ELECTRODOMESTICOS
LENCERIA - OFICINAS - CAJA
MUEBLE COCINA

2

COMEDORES
Estilo actual
NAVE OPOR
TUNIDADES

3

COMEDORES
Estilo clasico
MUEBLE
RUSTICO Y
APARTAMENTO

4

COMEDORES

5

DORMITORIOS
MATRIMONIO

6

DORMITORIOS
MATRIMONIO

7

DORMITORIOS
JUVENIL
LITERAS
ESCRITORIOS

8

TRANSFOR
MABLES
SOFAS-CAMA
LIBRERIAS
CAMA

SABADOS ABIERTO AL MEDIODIA

SERVICIO EN NUESTRO RESTAURANTE "LA FONT DEL BOSCO"

Para unas fiestas más confortables recuerde nuestros servicios de:
* CORTINAS
* MOQUETAS
* PARQUET
Colocación en 5 días
GRATIS
al tel.: 243 75 00

REAL MADRID, 0 - R. C. D. ESPAÑOL, 0

El líder, domado

Los españolistas sujetaron bien al conjunto blanco e incluso crearon ocasiones para lograr el triunfo

(Especial para HOJA DEL LUNES, por Tomás ARGUELLO.) El Español de Barcelona arrancó un punto positivo del feudo de Chamartín, y pudo romper la imbatibilidad de su rival, el Real Madrid, si se hubiera decidido a atacar, sobre todo en la segunda parte, cuando el equipo local se vació en busca del gol y los hombres de Irulegui respondieron con frecuentes contragolpes, aunque les faltase el punto necesario de ambición para finalizar con éxito alguno de ellos.

A tenor de lo dicho, puede añadirse que el cero a cero refleja lo acontecido sobre el césped, aunque quede la interrogante de lo que pudo ser y no fue por esa falta de ambición final del Español.

Cero a cero, en partido televisado en directo, en una noche fría, amenazando lluvia, puede

indicar que el juego fue malo, pero, a fuer de sinceros, tenemos que decir que, efectivamente, hubo más errores que aciertos, sobre todo por parte del Real Madrid, pero también hubo momentos de interés e incluso de emoción, que comparieron en los graderíos unos 4.500 espectadores.

José Antonio Irulegui realizó un excelente planteamiento. Sus órdenes, además, fueron cumplidas con ejemplar disciplina por los jugadores, disciplina individual y al mismo tiempo colectiva, en la que todos y cada uno, desde Urruti a Marañón, sabían qué hacer en cada momento.

Desde los primeros minutos se vio que la técnica del Español era la adecuada. El Madrid no encontraba huecos por los que penetrar, mientras que sus hombres tenían siempre encima a su correspondiente par, de modo que apenas disponían de unos segundos para controlar el balón y jugarlo. Esto dio paso a la imprecisión de los jugadores blancos.

De salida, Fernández Amado —gran partido el suyo— se parejó con Guerini, Arabi se situó junto a Wolf y Molinos con Stielike, mientras que de San José —convertido en centrocampista—, al no tener extremo a quien marcar, se ocupaba de Osorio. Atrás, Lanchas vigilaba al peligroso Juanito, Verdugo a Jensen y Canito al cabeceador Santillana, quedando Padilla en funciones de «libero» en el ataque; el argentino Pavón y Marañón quedaron a la espera de los contragolpes de sus compañeros.

Este sistema de marcaje al hombre descompuso al Real Madrid desde los primeros minutos ni Wolf podía con Arabi, ni mucho menos Guerini con el plural Fernández Amado, ni siquiera el potente Stielike se despegaba de Molinos. Sólo San José realizaba algunas incursiones por su banda que casi siempre morían a pies de los defensores españolistas. Tanto Santillana como los extremos Juanito y Jensen no podían con sus marcadores.

El Español, con los contrarios atenazados y bien atenazados, se situó en ventaja sobre el césped y no tardó en lanzar contraataques, de forma que la presión territorial de los propietarios del terreno apenas tenía relevancia, porque los ataques visitantes dejaban entrever que en cualquier momento podía llegar el gol.

El primer remate se produjo a los 8 minutos en un disparo muy fuerte del alemán Stielike, que se marchó alto. Dos después, bonita jugada de Verdugo, lanzando a Arabi por la banda derecha y el centro de éste la ca-

bececa Marañón hacia el centro de la meta, interviniendo Miguel Angel ante Pavón. A los 17 minutos es Juanito quien dispara a media altura y detiene Urruti.

Y llegó la ocasión más clara de gol para el Español. Se cumplió el minuto 22 cuando un pase adelantado a Pavón, pilló a contrapié a la defensa blanca. El delantero dudó unos momentos pensando que estaba en fuera de juego y cuando quiso avanzar y quedarse solo ante Miguel Angel, ya estaba muy apurado por tres defensores y su disparo salió muy desviado. Una oportunidad magnífica y que el argentino desperdició por unos segundos de vacilación.

Unos minutos después, el meta Miguel Angel, lesionado en un codo dejó su puesto a García Remón. Segundos antes, Pavón —esta vez sí en fuera de juego— había rematado de cabeza al fondo de la red, pero el árbitro invalidó la jugada.

A los 31 minutos llegó la mejor ocasión para el Real Madrid, al lanzar Juanito una falta desde el lado derecho del área, desvió Santillana, tropezó el balón en el cuerpo de Urruti y se estrelló en poste izquierdo. De aquí al final, juego reposado en el Español, mientras que el Real Madrid seguía sin acertar en sus intentos de penetración. Sólo a los 43 minutos Jensen empalmó un durísimo disparo raso con la pierna excesivamente cruzada.

Los primeros minutos de la segunda parte fueron los más dinámicos por parte local. Sol y San José, a quienes no seguían Marañón y Osorio se lanzaron decididamente al ataque y sus entradas dieron lugar a momentos de confusión en el área española bien resueltos por el meta Urruti y sus defensas. Fueron unos minutos de cierto agobio pero sin reflejo en el marcador porque los jugadores del líder del torneo de Liga nunca encontraron huecos y en las pocas ocasiones que pudieron rematar allí estaba Urruti acreditando su gran categoría.

A los 9 minutos en una falta desde fuera del área Marañón obligó a intervenir a García Remón que envió a córner un remate con efecto que se colaba por la escuadra derecha de su meta. A los 12, remate de Jensen al que correspondió Urruti con un gran desvío al saque de esquina. Sería a los 23 cuando el Madrid disfrutase de otra gran ocasión pero Juanito en un balón que le había puesto en bandeja Guerini, tras jugada de San José disparó mal. Pasaba la media hora, de nuevo Juanito volvería a disfrutar de una posición óptima pero Urruti mandó a córner su remate, y volvería a mandar a córner el saque de éste, en cabezazo de Santillana.

Allí se apagó el Real Madrid y allí surgió el Español más entero. Pudo entonces el equipo españolista alzarse con el triunfo, pero sus atacantes —Flores ya había entrado en sustitución del renqueante Pavón— no tuvieron excesiva fe en sus posibilidades y no apuraron la jugada en los metros finales. Fernández Amado, que hasta entonces había realizado un encuentro formidable en la defensa y en el medio campo, se marchó al ataque en numerosas ocasiones, en una labor de émbolo magnífico.

Concluyó el encuentro con la igualdad sin goles, resultado ex-

celente para el Español, con el pero de que pudo ser mejor.

El Real Madrid estuvo hoy muy por debajo de anteriores actuaciones. Sus hombres no pudieron con el marcaje del adversario y poco a poco se fueron desinflando en una labor sin relieve sólo justificada por su tenacidad. Sólo San José y Sol atacaron con alguna idea, pero ni Santillana, ni Juanito, ni Jensen, hicieron nada, secados por sus marcadores.

En el Español, aparte el gran partido de Fernández Amado, la gran figura, hay que destacar la formidable labor de Urruti y la labor conjunta de la defensa donde Canito no dejó dar ni una como vulgarmente se dice a Santillana lo mismo que Verdugo a Jensen. Padilla y Lanchas cumplieron en medio campo, destacando a Fernández Amado, notable labor la de Molinos, que no mereció la tarjeta que le mostró el señor Gallardo y que le dejará sin jugar el próximo encuentro y flojo Marañón, lo mismo que Flores.

El partido fue dirigido por el señor Gallardo Fernández, del Colegio Andaluz que estuvo bien en líneas generales, aunque su linier le equivocara en dos fuera de juego que no lo eran y que perjudicaba al Español. Mostró tarjetas amarillas a Molinos por entrada fortuita a Pirri, a los 72 minutos y a Lanchas por alejar un balón a los 82. Amonestó a Pavón por entrada fuerte a Benito, a los 16, y a Benito por idéntico motivo a Pavón, a los 64.

REAL MADRID: Miguel Angel, Sol, Pirri, Benito, San José, Wolf, Stielike, Guerini, Juanito, Santillana y Jensen.

García Remón entró por Miguel Angel, lesionado, a los 26 minutos, y Del Bosque por Stielike a los 62.

ESPAÑOL: Urruti, Lanchas, Canito, Padilla, Verdugo, Fernández Amado, Molinos, Arabia, Osorio, Pavón y Marañón.

Flores sustituyó a Pavón a los 75 minutos.

Opiniones

IRULEGUI: «Hicimos méritos para el triunfo»

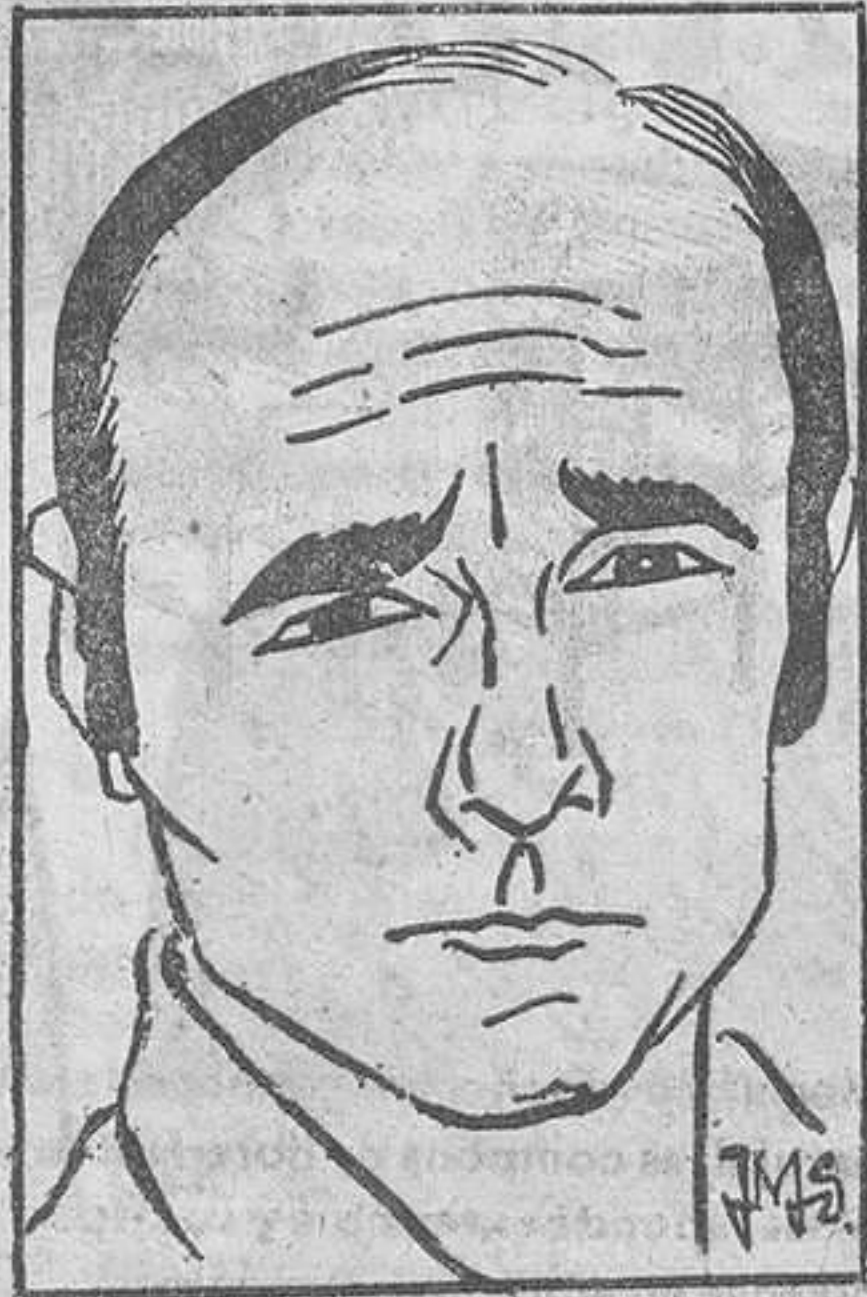

José Antonio Irulegui entró en la sala de Prensa con su gesto habitual, aunque se le notaba alegre por el punto conseguido por su equipo en el campo del líder del campeonato.

—Siempre es interesante conseguir un punto, sobre todo cuando se conquista en el campo de un equipo que está imbatido, pero tal y como se ha desarrollado el partido, creo que merecimos los dos.

—Tal como ha jugado el Madrid, ¿no cree que a su equipo le faltó ambición para alzarse con la victoria?

—Esa pregunta me la hacía yo en el foso. Hubiera querido desde allí empujar a mis hombres. En efecto, tiene usted parte de razón porque nosotros tenemos hechos ya los suficientes

merecimientos como para alcanzar el triunfo. Irulegui analiza la responsabilidad del punto conseguido «que nos permite entrar en la zona de positivos», remarca.

—¿Cómo vio al Real Madrid, Irulegui?

—Bueno, hoy no le he visto demasiado bien, fue un equipo con pocas ideas, pero todo eso hay que anotar en nuestra cuenta puesto que marcamos a sus hombres claves, y cerramos huecos, o sea, que no tuvieron un solo momento de respiro.

Irulegui señala a continuación que el rendimiento del Español fuera de Sarriá es bueno: «En nuestro campo nos atosiga la lo bien que uno quisiera. Fuera, en cambio, con los marcajes, importa mucho la condición física».

Por último, Irulegui muestra su contrariedad por la tarjeta que le mostró el árbitro a Molinos: «conozco al jugador y creo que no la merecía, pero reconozco que es muy difícil ser juez».

MOLOWNY: «La Liga no está clara»



Luis Molowny no estaba satisfecho, ni del resultado ni del juego que habían desplegado los suyos.

—De todos modos, creo que la victoria debió ser nuestra porque tuvimos más ocasiones que ellos. Pero reconozco que el Madrid ha jugado mal.

Para el entrenador del Madrid, el español planteó muy bien el partido y todo le salió bien, pero insistió en que nunca vio el partido mal porque en cualquier jugada podía llegar el gol. «Nosotros tuvimos ocasiones —insiste—, sobre todo dos muy claras».

—Estoy disgustado por perder un punto, pero sobre todo porque se ha jugado mal —repite el técnico.

—De todos modos, señor Molowny, pese a este traspié, la Liga está clara para el Real Madrid.

—No, no lo está. Nosotros seguimos nuestro camino y vamos a tratar de mantenernos imbatidos. Pero la Liga no está clara.

Por último, Molowny se muestra disconforme cuando se le pregunta si el equipo ha entrado en un bache.

—Eso no se puede decir por un partido. Se ha perdido un punto y no hay más. Cada partido es distinto y hoy el Español supo jugar como le convenía.

Su presencia siempre agrada.



Su presencia siempre agrada.



Su presencia siempre agrada.



ANÍS DE LA ASTURIANA

MESON DE LAS GOLSINAS
AVDA. PUERTA DEL ANGEL, 2
TELÉFONO 318 34 97
BARCELONA-2

Ya tiene preparados sus tradicionales **LOTES**

ROSA BLANCO
AZUL
ENCARNADO
VIOLETA
VERDE
ARCO IRIS
NARANJA

Encargos especiales Pidan presupuesto

Y como siempre con el prestigio de **CODORNIU**

COMPRO LIBROS
Antiguos y modernos
Grabados y Bibliotecas

por importantes que sean
Pago más que nadie
Paso a domicilio

LIBRERIA PUVILL
Boters, 10 y Paja, 29. Tel. 318-29-86 - Jaime I, 5. Tel. 302-68-94. BARCELONA-2

COMPRO LIBROS Antiguos y modernos Grabados y Bibliotecas por importantes que sean Pago más que nadie Paso a domicilio LIBRERIA PUVILL Boters, 10 y Paja, 29. Tel. 318-29-86 - Jaime I, 5. Tel. 302-68-94. BARCELONA-2



185 1litro pts.



230 pts.

Felices Fiestas

VIVO



750 3/4litro pts.

GRAN OFERTA NAVIDAD



185 Estuche 400grs pts.



85 1kg pts.



175 Jijona y Alicante pts. 300grs.



59 Rellenos 450 grs. pts.



27 100grs. pts.

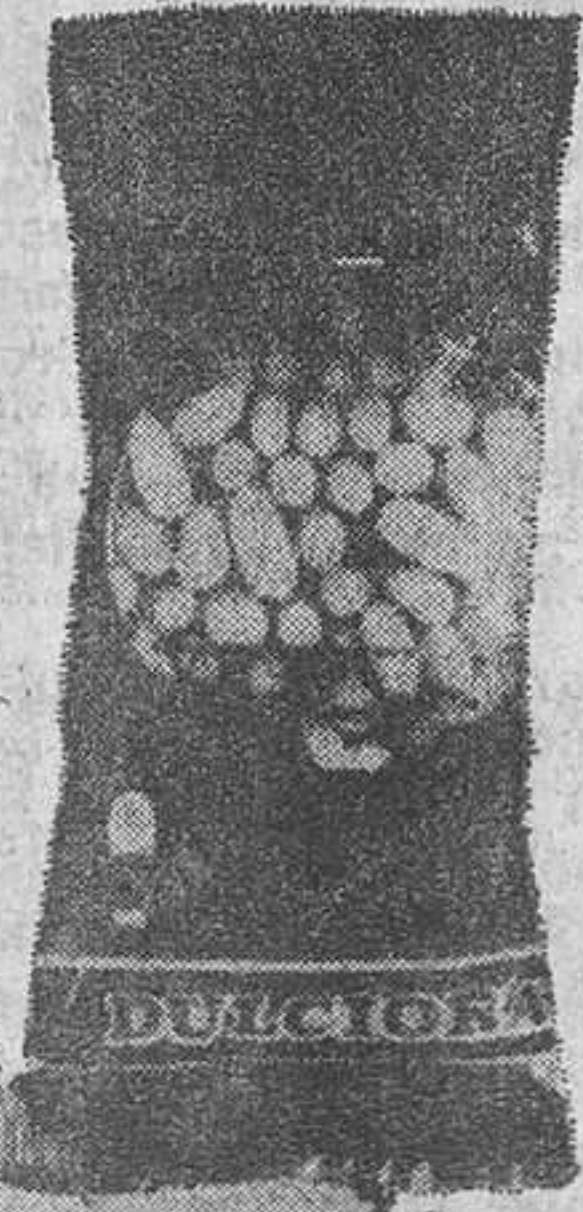

38 pts.



95 1kg 8 Rodajas pts.



135 1litro pts.



145 1litro pts.

VIVO

Centrales de distribución al por mayor más próximas:

- | | | | |
|------------------------------------|---------------------------|-----------------------|---------------|
| CENTRO COMERCIAL INDUSTRIAL, S. A. | BARCELONA | CELDISA | PALLEJA |
| RICARDO MITJANS, S. A. | IGUALADA | LICONSA | SALT (Gerona) |
| JOSE RUFERIL, S. A. | LAS FRANQUESAS DEL VALLES | HIJA DE F. PIJUAN | TARREGA |
| JOSE GENE RODES | LERIDA | ANTONIO RABERT, S. A. | TORELLO |

SEGUNDA DIVISION

Ferrol, 0 - Terrassa, 1

Contra viento y marea, se venció

El Ferrol. (Crónica de nuestro corresponsal, Antonio ARIAS.) — El Terrassa, con pleno merecimiento, ha derrotado al Racing Ferrol por uno a cero en partido disputado esta tarde en el campo Manuel Rivera, correspondiente a la Segunda División. Asisten unos 3.500 espectadores. Terreno de juego pesado y embarrado. Tarde nublada y con amenaza de lluvia. Son capitanes: Otero por parte del Racing, y Nieto en el Terrassa. El saque lo realiza el equipo local, siendo favorecido en el sorteo el cuadro egarense.

Una victoria del oficio y la veteranía

Mal partido, con un terreno de juego impracticable y al que se amoldó la experiencia del Terrassa con unos marcajes superiores al de su rival. De esta forma los hombres dirigidos por Joseito se encumbran en su tercer encuentro consecutivo sin perder obteniendo cinco de los seis puntos posibles y en esta ocasión sin nada que objetar.

Los dos equipos se plantearon el partido igual porque utilizaron el esquema del 4-3-3. Flexible, pendulante, buscando zonas y moviéndose con elasticidad por parte del Terrassa. Es tático, sin ideas y con fallos tremendos en el marcaje en el Ferrol. La lucha se quiso discernir en la zona central pero no hubo color. Los pares catalanes sujetaron mucho mejor que los verdes. No hay sacrificio en el once local porque si bien Richard que salió con el exclusivo objetivo de marcar a Wanderley, lo que hizo a la perfección y Collazo pudo en ocasiones con Cortés, no se puede decir igual de la zona central en donde Corral puso su calidad técnica a contribución del equipo con un fútbol muy importante pero que no es el adecuado como para que se dedique al marcaje del rival. Su condición física también baja mucho en este tipo de terrenos de juego peor su relevo por Arteché un desacierto porque si

era para asegurar el mando mejor que cubriera otra vacante como la de Méndez y Otero al ser estos desbordados con suma facilidad y así arropar al compañero que podía construir y erigirse en el líder de su fútbol ante un rival que empezaba a mandar.

El no hacerlo así permitió contribuir a los planes de Joseito que comprobó cómo su tripleta central se agrandaba, dominaba la situación y enviaba pases largos al hueco para conseguir la oportunidad del gol, la cual llegó siendo materializada. La tarea de Gonzalo, Martínez y Vila sin punto de comparación muy superior. Ello dio tono y seguridad a su retaguardia muy recia y contundente, sin resquebrajamientos cerrándose oportunamente, no otorgando concesiones y con estimables aportaciones ofensivas porque en ocasiones eran cuatro o cinco los hombres que se iban al ataque. Hubo sesión Wanderley en los locales pero ello permitió que Muñoz en punta y Vila y Gonzalo desde atrás entrasen con fuerza y decisión con el apoyo de Cortés lo que les dio resultado.

No es cuestión por otra parte de concentrar esta o aquella oportunidad porque si hubo un penalty injusto para el Racing o el balón que sacó Arias debajo del marco y un par de ocasiones más, nadie puede dudar que a la salida del segundo saque de esquina Vila pudo re-

matar a la red y lo hizo alto o una jugada de Cortés que en lugar de servir a su compañero se recreó en el individualismo y no lo hizo factible. En el contraataque con la largueza resultó más peligroso el Terrassa que el Racing.

De ahí que la victoria catalana sea justa dentro de una floja tónica del partido, porque dispuso el equipo egarense de un oficio, una personalidad y una veteranía bien definida. Por esas condiciones, incluida la adaptación al terreno de juego aprovechando el nerviosismo y mal ambiente local se llevó los dos puntos. Y como en fútbol la suma de valores empieza a cotizarse no queda más remedio que admitir el desenlace tal y como ocurrieron las cosas.

Goles

El 1-0 lo materializa Muñoz en el minuto 66. Centro de Cortés sin que tres defensores locales acierten a despejar el balón pero sí a derribar a Vila de fuerte empujón que se hallaba en óptimas condiciones de remate. La pelota llega a los pies del extremo que lo envía al fondo del portal ferrolano a placer.

Arbitró don Fernando Bové Frias, del colegio aragonés. MAL RACING FERROL: Millán; Pereira, Vidal, Collazo; Corral (Arteché), Otero, Méndez; Segundo, Marcelo y Argueso.

TERRASSA: Vallespir; Jiménez, Pedrito, Nieto, Arias; Gonzalo, Martínez, Vila; Cortés, Wanderley y Muñoz (Ferrer).

Opiniones

JOSEITO: «El jugador cayó por inercia»

—Hemos venido a trabajar, a conseguir algún punto y lo logramos.

Estas fueron sus primeras palabras, para luego añadir:

—Nadie regala nada. Es cuestión de trabajar con ilusión y mis hombres lo hicieron.

—¿Qué le pareció el Ferrol?

—Peleó mucho dentro de sus posibilidades y con un terreno de juego que a nadie benefició.

—¿Hubo penalty?

—No. El jugador se cayó por la inercia de sus excesivos regates. Pero el árbitro no lo entendió así.

—¿La clave del éxito?

—El marcaje que hicimos sobre los hombres fundamentales del Racing. Tenía mis informes y procuré plantear el partido para que fuera positivo.

MORENO MANZANEQUE: «El penalty, muy riguroso»

—Estoy satisfecho de cómo han trabajado mis jugadores. No admito órdenes ni imposiciones de nadie en las alineaciones, y en cuanto al Terrassa creó una ocasión de gol y la aprovechó. El penalty reconozco que ha sido riguroso, pero también hay que considerar que los jugadores del Terrassa sacaron balones debajo de su puerta. Con todo, el rival tiene oficio y se aprovechó de nuestros fallos colectivos.

Sabadell, 3 - Elche, 3

Los laneros se hunden poco a poco

Sabadell. (De nuestro corresponsal J. GORGORI.) — En tarde fría con muy poco público en los graderíos, algo más de un cuarto de entrada y terreno en buenas condiciones, el Sabadell ha cosechado su séptimo empate en lo que va de Liga, lo que le deja en la tabla con cinco negativos y metido ya de lleno en los últimos lugares de la clasificación.

Ambos equipos inician la confrontación con un 4-3-3. Los ilicitanos con Campello marcando a Angel, Gasuco a Parras y Quesada a Albiol y como hombre libre Pulido. En el centro del campo Delgado sobre Garzón, Gilberto marcando a Domingo y Gómez Voglino a Molet. Y como hombres en punta Cabrera, del que se cuida Iriarte, Troviani a quien marca Silvi y Quini marcado por Santi. Por parte del Sabadell como hombre libre Fernández y las puntas Parras, Albiol y Angel.

Se anticipa el Elche en el minuto 14 de la primera parte en el que Delgado cede a Quini quien solo ante Capó le bate por bajo. Pero un minuto más tarde logra empatar el Sabadell en un centro de Domingo desde la izquierda que va directamente a puerta sin que Esteban pueda hacer nada por detenerlo. Un minuto más tarde el Elche goza de una gran oportunidad al recoger Troviani un rechace corto de Iriarte y chutar fuerte junto

Alavés, 1 - Coruña, 0

Vitoria, 3. — Partido de baja calidad, con escaso juego por ambas partes. El Coruña actuó a la defensiva, con ánimo de lograr al menos un empate, lo que estuvo a punto de conseguir.

El único gol del partido se produjo en el minuto 38 del segundo tiempo. Se botó una falta contra el área coruñesa, recogió el balón Igartua, quien centró, y Badiola, de cabeza, batió al meta gallego.

Arbitró el colegiado catalán señor Esquedo Guerrero, con algunos errores. Amonestó a Zuluaga.

ALAVÉS: Basauri; Ferrelra, Bea, Zuluaga; Morgado, Igartua; Quiles (Badiola), Sánchez Martín, Salamanca, Requejo, (Astarbe) y Eloy.

CORUÑA: Jorge; Richard, Pardo, Viña; Pirls, Gallego; Traba, Albino, Montero, Ribolzi (Pou-sada) y Castro (Paco).

Castellón, 1 - Osasuna, 0

El Castellón venció esta tarde al Osasuna por un gol a cero, en partido de Segunda División disputado en el estadio Castalla. Arbitro: Trujillo Martín, de Tenerife, que estuvo regular. Amonestó a Llopis, Núñez y Macua.

El único gol del partido fue conseguido a cinco minutos del final. De Andrés envió un centro templado que Bayarri remató de cabeza, cruzando la pelota al lado contrario.

CASTELLÓN. — Ració (González), Verdú, De Andrés, Chinchilla, Subirats, Susaeta, Tonín, Llopis (Cabrera), Bayarri, Adalberto y Luis.

OSASUNA. — Vicuña, Gabarri, Sánchez-Rubio, Zabaleta, Macua, Pascual, Serrano (Iruquiza) Núñez, Irigüel, Iriarte y Echevarría.

Granada, 2 - Algeciras, 1

Granada, 3. — El cuadro local supo sobreponerse ante el pronto gol visitante para establecer la igualdad, y en la segunda mitad alcanzar el triunfo, debido al gran empeño de sus hombres.

Goles: Minuto 8, 0-1. Brizzola, sin parar, lanza un tiro esquinado, que sorprende a Izcoa. Minuto 45, 1-1. Insfrán logra la igualdad. Minuto 50, 2-1. José Luis, con gran serenidad, bate a Valero.

Arbitró el catalán Luque Jiménez, con alternativas en su labor.

GRANADA: Izcoa; Gerardo, Santi, Juan Carlos; Benítez, Santi; José Luis, Antonio (Angulo), Insfrán, González (Fall) y Serrano.

ALGECIRAS: Valero; Romero, Manolito, Loza; Brizzola (Saavedra), Manolo; Gallego, Quindejo (Plaza), Ventura, Galleguito y Villalba.

Valladolid, 2 - Getafe, 0

El Real Valladolid venció al Getafe por dos goles a cero, en partido de Segunda División disputado en el estadio José Zorrilla, que registró una buena entrada.

Arbitraja a cargo del andaluz Chacón Sánchez

GOLES: 1-0, Rincón (minuto

47); 2-0, Moré (de cabeza).

VALLADOLID: Liácer, Cortés, Jacquet, Serrat, Tonó, Santos, Mir, Moré, Rusky, Estella y Rincón.

GETAFE: Vidal, Valle, Cortés, Carmelín, Alfonso, Salmerón, Poli (Galán), Polo, Martínez, Pepe Juan y Álvarez.

Baracaldo, 4 - Murcia, 0

Baracaldo (Vizcaya), 3. — Buen partido del Baracaldo, sobre todo en la segunda parte. Jugó con rapidez y al primer toque y desbarboló el sistema defensivo visitante.

GOLES: Minuto 5, 1-0, Antolín; 2-0, minuto 50, Sáinz; 3-0, minuto 57, Sáinz; 4-0, minuto 75, Antolín.

Arbitró el colegiado tinerfeño

señor Merino González, cuya labor fue buena.

BARACALDO: Meléndez, Manolo, Dozal (Abiega), Aguirrebengoa, Martín, Carmelo, Collantes, Duñabaitia, Sáinz, Dueñas y Antolín.

MURCIA: Blanch, Corrales, Rivero, Pazos, Cameno, Vidana, Chuchi García, Lillo, Lis, Simarro (Navarro) y García Murcia (Alvarez).

Cádiz, 1 - Betis, 2

El Betis jugó muy bien en la primera mitad. En la segunda parte el juego resultó más insulso. El Cádiz intentó por todos los medios el gol y el Betis intentó mantener el resultado.

En el minuto 65, a indicación de un juez de línea, el colegiado señor Mayoral mostró la tarjeta roja al entrenador del Cádiz Roque Olsen. A partir de este momento, el juego se endureció mucho, hubo muchas entradas violentas hasta que en el minuto 89 un juez de línea es alcanzado por un objeto arrojado desde la grada, cayendo al suelo.

GOLES: 0-1 (Megido); 0-2 (Hugo Cabezas) y 1-2 (Fernández). BETIS: Esnaola, Killer, Murhen (Peruena), Gordillo, Biosca, López, Megido (Sabatá), Alabanda, Cabezas, Cardeñosa y García Soriano.

CADIZ: Pocaña, Juan José, Cuiñas, Linares, Román (Blanco), Rosado, Mejías, Ramón, Fernández, Escobar y Mané (Baena).

Almería, 2 - Jaén, 1

El Almería venció por dos goles a uno al Real Jaén en partido correspondiente a la Segunda División «A».

Arbitró el colegiado señor Torres Jiménez, del colegio valenciano, bien, aunque fue pro-

testado. Amonestó a Cruz Carrascosa, Pedraza y Arias.

1-0, min. 9. Odair desmarcado dispara a placer.

1-1, min. 17. González, de tiro a media altura, empató para el Jaén.

2-1, min. 60. Centro de Martínez que la defensa visitante no acierta a despejar y Rolón con la derecha logra el gol definitivo local.

REAL JAÉN: Aguinaga; Martiñilla, Pedraza, Sánchez; Prados, Monterde; González (Cuesta), Lorite, Cruz Carrascosa, Melián, Torres (Arias).

ALMERIA: César; Zunzunegui, Pineró, Camacho; Maxi (Géromo), Garay; Panlagua, Martínez, Rokas (Rotas), Rolón, Odair.

PARQUET

Armarios cocina
CONFORTEX, S. A.
Villarroel, 133
Teléfonos:
2536177 - 2542041

Perpiñá
Rda. Universidad, 21 y Rda. San Pablo, 4, 6 y 8 - Tels. 242.17.35 - 318.79.94

LISTAS DE BODA
para bodas de "listas"

hasta 30% descuento en efectivo

CON DOS SALAS DE EXPOSICION:
Rda. San Pablo, 4, 6 y 8
y Rda. Universidad, 21

Y... Cada pareja de novios será atendida siempre por la misma Srta. especialista en Listas de Boda

obsequio sorpresa a los novios

ORIENTE EN BARCELONA

Indigo

Antigüedades Armas
Marfiles Pinturas
Tapices Miniaturas
Kilims Inst. Musicales
Numdas Sedas, etc.

INDIGO, S.A. Le ofrece su selecta exposición de artículos orientales

DIAGONAL 432 (VIA LAYETANA) - BARCELONA - 37

Opiniones

MARTINEZ: «Hay que marcar más encima»

—El resultado es más o menos justo. Estuvimos cerca de la victoria, pero no podemos permitir estos regalos a nuestros contrarios. Hay que marcar más encima y no tener que estar todo el partido siendo presionados por los contrarios. El Elche es un gran equipo, con una delantera hábil y peligrosa. Hay que encontrar pronto nuestra verdadera línea de juego.

FERNANDEZ MORA: «Tenemos que mejorar»

—El Elche ha perdido un punto. Tuvimos la victoria en la mano, pero por un error nos quedamos sin un positivo. Hay que mejorar, nos falta rapidez. Aún con todo estoy satisfecho del juego desplegado. Al Sabadell lo vi demasiado nervioso. La responsabilidad de ganar tiene estas cosas. Creo que los arlequinados pueden hacer más.

Barcelona At., 1-Ceuta, 0

Otro importante paso adelante

El breve y circunstancial paso del Barcelona Atlético por el «Fabra y Coats», ese terreno que, por sus reducidas dimensiones, resulta bastantes veces traicionero, no ha podido arrojar un balance más positivo. Se venció, primero, al Jerez y ayer, ante un rival de cuidado como es el Ceuta, se volvió a obtener otra victoria que no por mínima deja de ser meritoria e importante.

El encuentro resultó, como se esperaba, movido y tremendamente competido, satisfaciendo, en lo que a espectacularidad se refiere, al numeroso público, en el que se contaban bastantes ceutías, que acudió a presenciarlo.

La similitud de tácticas (4-3-3) con que afrontaron este choque ambos equipos, y dada la calidad de los jugadores visitantes, hizo que la balanza en el primer período no se decantara para ninguno de los lados. Las fuerzas, en todo momento, anduvieron parejas, transcurriendo el juego mayormente en la zona central, lo que no impidió que el peligro rondara en ambas porterías, aunque ciertamente no abundó. Así tenemos anotadas sólo tres ocasiones claras, una de ellas favorable al Ceuta. Aconteció apenas comenzar el encuentro, lo que constituyó un serio aviso para no dejar a los delanteros adversarios libres de un marcaje férreo al que después les sometieron, sobre todo a Aramburu, el hombre más peligroso de su equipo y que secó por completo el central Gratacós. Fue a los siete minutos: Serra pasaría a Juanma, quien agarró un fuerte tiro que Ferrer, «in extremis», desviaría con los pies. Y pasamos a la

otra área. La suerte se aliaría con el Ceuta en la primera jugada de peligro de los azulgrana, a los 18 minutos, ya que un tiro directo al lanzamiento de una falta muy bien botada por Marcelino se estrecharía en el larguero, cuando Cervantes estaba ya batido. Calderer protagonizó, tres minutos después, la otra ocasión clara: el cancerbero visitante rechaza un balón que llega al exterior, quien, solo ante la portería, lanzaría la pelota fuera. Las defensas, podemos decir, se impulsaron claramente, en estos primeros cuarenta y cinco minutos, a las respectivas delanteras contrarias.

Mejoría azulgrana

El Barcelona Atl. salió, tras el descanso, con más ímpetu y con la firme convicción de quedarse de nuevo en casa. El agotamiento y nerviosismo que denotó en el primer tiempo, quizás atemorizado por la categoría y nombre del rival, desaparecieron y el equipo jugó más a su aire. Esta salida fulgurante les reportó abrir el marcador, que luego ya no se movería. No habían pasado aún cuatro minutos cuando Carrasco, tras un buen quiebro, cedería la pelota a Lozano quien, libre de todo marcaje, enviaría el balón a las mallas.

La réplica del Ceuta no se hizo esperar. Adelantó aún más sus líneas, apretó más el acelerador, llegó con más asiduidad al portal contrario, pero todos sus intentos de nivelar la contienda resultaron infructuosos gracias a la exquisita labor de la defensa local que estuvo, en todo momento, extraordinariamente secundada por el meta Ferrer, a quien le recordamos un tremendo parodón, a los 35 minutos, a un disparo envenenado de Juanma. El Barcelona Atl., se replegó en parte porque se vio obligado, en parte porque también le interesaba ya que así podría prodigar, cuantas veces pudiese, su terrorífico contragolpe. Pero en esta ocasión, y de ello tuvo mucha culpa el campo que recortó los muchos espacios que dejaban en su parcela los visitantes, su contraataque no funcionó. Se hilvanaron bastantes jugadas, con rapidez habitual, pero la artillería erró. Los últimos minutos fueron agobiantes para los muchachos de Torres, pues el Ceuta, con más amor propio que acierto, cercó por completo su área. Ensayaban el tiro de todas las distancias, intentaron todo lo

que se puede intentar, pero los azulgrana, con mucho aplomo, más del que pudiera dictar su corta experiencia, supieron capear excelentemente el temporal. Al final, pues, se llegó con ese 1-0 que permite sumar el filial barcelonista dos nuevos e importantísimos puntos, que le afianzan en los primeros puestos de la clasificación.

Arbitró el colegiado andaluz señor Damín Redón. Amonestó a Juanma, Gratacós, Galera, Maraver y por dos veces, lo que decretó su expulsión en el minuto 39 de la segunda parte, a Calderer. Cometió algunos errores de poca monta aunque pensamos que se excedió con el muestreo de las tarjetas, muy rigurosas algunas, como la primera a Calderer, por protestar.

BARCELONA ATL.: Ferrer; Coimas, Gratacós, Manolo; Galera, Moratalla; Carrasco, Marcelino, Lozano (Gulias, 66), Casas y Calderer.

CEUTA: Cervantes; Angelín, Maravert (Viqueiras, 82); Almagro, Gil; Valenzuela, Juanma, Conejo, Aramburu (Lolo, 45), Rojas y Serrán.

Josep M. SERRA

Opiniones

JACO ZAFRANI: «Debió ser empate»

—Podimos haber resuelto el encuentro en la primera parte de haber materializado nuestras oportunidades. Si alguien ha llegado con facilidad al área, ese equipo ha sido el mío e igualmente es el que ha luchado y corrido más —y eso que somos más viejos que los azulgrana—. La suerte no nos ha acompañado y creo que el empate hubiera hecho justicia de lo ocurrido en el terreno de juego, el cual, dicho sea de paso, no benefició en nada a nuestro contragolpe, una de nuestras armas más temibles. El Barcelona Atl. me ha parecido un buen equipo, aunque me gustaba más el de hace dos temporadas; a sus actuales jugadores no les veo el mismo porvenir que a aquéllos.

TORRES: «Excesivas tarjetas»

—Ha sido un partido muy interesante y competido en el que sólo han sobrado las muchas tarjetas que se han mostrado, la mayoría de ellas muy rígidas. Mi equipo jugó el primer tiempo con algunos altibajos; tras el descanso, se asentó en el campo e hilvanamos varios contraataques que merecieron mejor fortuna. Claro que temí por el resultado. Un tanteo mínimo, como ese 1-0, siempre hace recelar por el resultado final. De cualquier forma, considero que nuestra victoria ha sido más que merecida.

Girona, 1 - Sant Andreu, 0

Se ganó sin convencer

Girona. — Al fin ha logrado los dos puntos el Girona en su campo, pero sin convencer a nadie, mejor dicho reafirmando a la afición que el equipo pasa por un mal momento y que ni siquiera el cambio de entrenador ha dado el resultado que es tradicional.

El Girona ha repetido anteriores fallos quizá con el agravante de que hoy incluso Subirats, su jugador más destacado, no ha estado a la altura debida, si bien es verdad que también era el más marcado y sin él no hubo quien supiera tomar el mando para ordenar algo el juego deslavazado, que además cayó en el peligro de que faltando más de la mitad del partido por jugarse, ya se entregara el mando al contrincante que pasó a dominar y tuvo sus oportunidades de marcar.

Se les ha reconocido sus posibilidades individuales pero ellos mismos renuncian a su propia confianza y éste es el mal endémico que por otra parte sólo ellos pueden superar poniendo entusiasmo en el juego haciéndolo con rapidez y especialmente con un orden, lo que no puede salirse al campo a ver lo que pasa e improvisar según vengán las cosas. Mal momento para este Giro-

na que tuvo unos inicios de temporada esperanzadores y con los mismos hombres ha ido entrando en ese juego anodino que representó que la pasada semana se prescindiera del entrenador Gatell, siendo sustituido aunque de forma provisional por Luis Coll, que espera el relevo definitivo precisamente en la misma semana en que va a hacerse cargo de la presidencia del club el señor Fauró. Veremos si todo ello puede hacer superar los malos momentos por los que atraviesa el equipo.

El partido

Puede resumirse en unos buenos minutos iniciales del Girona que a los 14 minutos tras buena jugada de Juliá por la derecha cedía a Roselló quien lograba batir a Barceló. El esperanzador gol animó momentáneamente a los locales, pero ya antes de llegar al descanso fueron cediendo terreno avanzando sus líneas el Sant Andreu que fue serenándose hasta conseguir que su dominio fuera abrumador en los últimos minutos del encuentro.

Plantó el Girona un 3-3-4 muy lógico jugándose en casa, pero después renunció al mismo. Le faltó asimismo concreción en los marcajes, de lo que se aprovecharon los visitantes. Estuvo bien Alex en la puerta, donde este año se ha convertido en el ángel de la Guarda del equipo. En la defensa Serra, superó sus

Segunda División «B» Grupo Primero

RESULTADOS

Lugo - Pontevedra	1-1
Sestao - Orense	2-1
Bilbao Ath. - Pegaso	2-0
Langreo - Oviedo	1-1
Tenerife - At. Madrileño	2-2
Huesca - Palencia	0-0
Zamora - Ensidesa	3-2
Logroñés - Real Unión	1-1
Caudal - Leonesa	0-0
Torrejón - Mirandés	3-1

CLASIFICACION

Bilbao Ath.	13	8	3	2	21	11	19 + 5
Mirandés	13	8	1	4	17	13	17 + 5
Torrejón	13	8	0	5	24	18	16 + 2
Zamora	13	7	2	4	16	12	16 + 2
Oviedo	13	6	3	4	18	13	15 + 3
Palencia	13	5	5	3	16	16	15 + 3
At. Madrileño	13	5	4	4	20	17	14 + 2
Sestao	13	5	4	4	13	11	14
Tenerife	13	5	4	4	15	13	14
Huesca	13	4	6	3	12	13	14
Orense	13	5	3	5	12	10	13 + 1
Leonesa	13	4	5	4	11	10	13 + 1
Logroñés	13	3	7	3	14	14	13 - 1
Real Unión	13	3	6	4	16	18	12
Ensidesa	13	5	2	6	15	18	12
Lugo	13	4	3	6	14	13	11 - 3
Pontevedra	13	3	4	6	13	16	10 - 2
Caudal	13	3	2	8	11	26	8 - 6
Pegaso	13	2	3	8	10	18	7 - 5
Langreo	13	1	5	7	7	15	7 - 7

Grupo Segundo

RESULTADOS

Lleida - Portuense	2-1
Gimnástico - Vinaroz	1-0
Badajoz - Jerez	2-0
Linares - Calvo Sotelo	1-1
Barcelona At. - Ceuta	1-0
Girona - Sant Andreu	1-0
Córdoba - Cacereño	3-1
Levante - Díter Zafra	1-0
Onteniente - Olímpico	7-2
Eivissa - Sevilla At.	0-0

CLASIFICACION

Gimnástico	13	7	6	0	13	5	20 + 6
Calvo Sotelo	13	7	5	1	23	8	19 + 7
Barcelona At.	13	7	4	2	19	13	18 + 4
Ceuta	13	9	0	4	19	15	18 + 6
Levante	13	8	1	4	26	8	17 + 3
Linares	13	6	5	2	16	12	17 + 3
Lleida	13	6	2	5	25	12	14
Onteniente	13	6	2	5	22	20	14
Eivissa	13	5	4	4	13	12	14
Portuense	13	5	4	4	15	14	14 + 2
Jerez	13	4	4	5	20	18	12
Sant Andreu	13	4	4	5	15	16	12
Sevilla At.	13	4	4	5	11	13	12
Córdoba	13	3	5	5	13	18	11 - 3
Vinaroz	13	5	1	7	19	23	11 - 1
Girona	13	4	3	6	15	18	11 - 3
Díter Zafra	13	3	4	6	13	15	10 - 2
Cacereño	13	3	2	8	11	21	8 - 4
Badajoz	13	2	1	10	8	27	5 - 9
Olímpico	13	1	1	11	13	40	3 - 9

DETECTORES DE METALES (BUSCA TESOROS)

Para localizar monedas, reliquias, objetos diversos en casas antiguas, lugares históricos, playas, etc.

FABRICACION AMERICANA

SITISA

Mutua de Tel. 254 00 05 - Barcelona-11



CIUDADELA



Menora, un paraíso en el mar

Costas rodeadas de aguas limpias y transparentes; paisajes vírgenes; la arquitectura hermanada a la tierra armoniza con el paisaje y el mar.

CIUDADELA. Antigua capital de la isla, donde se halla enclavado un delicioso puerto pesquero y comercial de acentuado tipismo. En sus alrededores calas de gran belleza y espaciosa tranquilidad como Cala Blanca, Santandria, Cap d'Artrutx, etc., en ellas disponemos de apartamentos, solares y chalets. Desde 850.000 Ptas.

Informese. **Milajorana** Promociones Inmobiliarias. "Menorca en Barcelona" Caspe, 172, 2º A Tel. 246 23 58 BARCELONA - 13

¿BUSCA ORDENADOR? VEA LA NUEVA GENERACION MECOMATIC

"LLAVES EN MANO"



Con pantallas para diálogo y consulta. Al alcance de todas las empresas.

SERIE 2000. - Ordenador con pantalla y disquettes, para pequeñas y medianas empresas que deseen realizar de un modo eficiente y económico la automatización de los procesos contables y administrativos. Disponemos de programas de biblioteca funcionando en diversos clientes y un eficiente equipo humano para aplicaciones especiales.

SERIE 5000. - Ordenador con terminales múltiples para la gestión dinámica de procesos contables y administrativos simultaneando varios trabajos en tiempo real. Amplia memoria central modular y discos. Comunicación y transmisión de datos. Programación en lenguajes de alto nivel. Programas de biblioteca preparados para su uso.

MECOMATIC DISPONE DE ORDENADORES CON DISQUETTES E IMPRESORAS RAPIDAS DESDE 1.000.000 DE PTAS.

MECANIZACION DE OFICINAS, S.A.

Avda. Gralmo. Franco, 431, bis - I. 2001922 - BARCELONA-36

RUEGO UNA DEMOSTRACION ENVÍEN INFORMACION

D. _____
Cargo _____
Empresa _____
Dirección _____ Tel. _____

¡HAGA DINERO!
Compro billetes y monedas. ORO - PLATA - BRONCE. • Valoramos al máximo. • Tasación gratuita.

CHIVAS-I
El kiosco numismático de Barcelona. Ribla, Capuchinos, 50 Tel. 302 74 31 (Paso a domicilio)

pasadas actuaciones, siendo más decisivas sus jugadas y no cayendo tanto en la lentitud dentro del área y en este sentido defensivo su mejor colaborador fue Paquito. En la media, se perdió el control del equipo y esto forzosamente es un dato a tener en cuenta. De la delantera, oscilando Subirats hacia atrás, desamparado Abete e Irregular Pagés, quedó sólo como compacta el ala izquierda donde Roselló consiguió un excelente gol pero desaprovechó otras buenas ocasiones, mientras Juliá debe prescindir de su excesiva individualidad para ser más útil al equipo.

Frente a ellos, el Sant Andreu supo de entrada colocar a sus hombres y cuando se produjo el tanto en contra siguieron la

misma tónica y conforme pasaba el tiempo iban avanzando sus líneas dejando el contraataque para pasar a ser plenos dominadores apoyándose en su conjunto del que sobresalieron al servicio del mismo, Galeote y José María.

Cumplió bien el colegiado murciano Rico Arques, que sin complicaciones tampoco se las buscó, mostrando tarjetas amarillas a Amador y Abete del Girona y a Tovar del Sant Andreu.

GIRONA: Alex, Amador, Serra, Juanito, Paquito, Avelino, Abete, Subirats, Pagés, Juliá y Roselló.

Opiniones

COLL: «Merecimos ganar»

Victoria merecida pues aunque fuera por la mínima tuvimos ocasiones para decantar el marcador con más goles en la primera mitad que hubieran tranquilizado a todos y permitido desarrollar un juego más sereno. Espero que con éste el Girona vuelva a encontrar el camino y la clasificación que merece.

FAURA: «Tuvimos mala suerte»

Es el tercer partido —dos de copa y este— en que se enfrentan estos dos equipos en lo que va de temporada, por lo que ya nos conocemos y así había planteado el juego abierto que ha seguido incluso cuando nos han marcado el tanto que resultaría decisivo.

Pero especialmente en la segunda mitad el Sant Andreu ha hecho méritos no sólo para empatar sino incluso para ganar el partido. No obstante, se ha perdido para que una vez más sea verdad que la mala suerte también juega.

M. GIL BONANCIA

Gimnàstic, 1 - Vinaroz, 0

Se pasaron muchos apuros

Tarragona. (De nuestro corresponsal PERALTA.) — Tanto el Gimnàstic como el Vinaroz estuvieron en consonancia con la pesadez y mal estado del terreno de juego ofreciendo un pobre encuentro con victoria para los locales.

Todo hay que decirlo a la suertecilla ya que el pirrico 1-0 ante el Vinaroz hay que señalar que se produjo por cuanto los castellonenses desaprovecharon una pena máxima al inicio del segundo período al detener Amigó el disparo algo inocente del defensa Navas.

Muy diferente de anteriores ocasiones y sobre todo del juego que pueden desarrollar actuaron ante el Vinaroz los hombres de Jaurrieta que se mostraron poco resolutivos así como incómodos en su puesto y lo que es más significativo que en bastantes ocasiones nadie sabía dónde situarse. Por otro lado el Vinaroz nos gustó algunos de sus elementos en los marcajes y de manera especial que su sistema no fue el defender como fuese su parcela. Efectivamente el cuadro castellonense fue el que menos a la defensiva actuó de todos los equipos que han pasado por el estadio tarraconense.

Los locales apretaron

Pese a todo ello la primera mitad y los minutos iniciales de la reanudación el dominio correspondió, así como la iniciativa el Gimnàstic pero el desorden y la poca hilación se pusieron de manifiesto de ahí que no se llegase con la continua peligrosidad ante el portal de Arbelo. Por su parte el Vinaroz, con marcaje a determinados hombres casi a la perfección se adueñaron del campo ya entrada la segunda mitad, dominando incluso en contragolpes a los hombres locales y poniendo en dificultades a la cobertura granate, aunque a ve-

ces a la buena de Dios los balones eran alejados de esa parcela y cuando eso no ocurría —únicamente en un par de ocasiones— Amigó era demasiado para poder ser batido. Y eso fue lo acaecido en sendas jugadas donde el cancherero recientemente fichado por el Barcelona, Vicente Amigó interceptó dos remates de jugadores castellonenses aunque después el colegiado señalaba una falta anterior. Efectivamente, el colegiado abusó de esta serie de apreciaciones que siempre fueron señaladas con demasiada tardanza. A esas dos oportunidades del cuadro visitante, que prácticamente fueron las únicas que tuvieron, hay que anotar también las contadas que tuvieron los granates. La primera en un tiro tras un golpe franco a cargo de Martínez en el minuto 14 desviando ágilmente el esférico a córner Arbelo. En la reanudación sendos remates de cabeza excesivamente inocentes de Cunillera en los minutos 1 y 7 hicieron fácilmente exhibirse al portero visitante.

En resumidas cuentas triunfo del Gimnàstic ante un Vinaroz que con su sistema no defensivo de haber apretado el acelerador los granates hubiesen podido plasmar en el juego y en el marcador un resultado más confortable que ese pirrico 1-0, pero el Gimnàstic así como el Vinaroz estuvieron grises como la tarde y poco fútbol se vio en el estadio tarraconense.

Dirigió la contienda el colegiado andaluz Gómez Ramírez que estuvo aceptable con la excepción de lo tardío en la señalización de las faltas o de sus

apreciaciones. Mostró tarjetas amarillas a Sos en la primera mitad y a Amigó, Ferrando, Romero y de nuevo a Ferrando, que supuso su expulsión, en la reanudación.

El único tanto del encuentro fue logrado por Palanca en el minuto 28 al empalmar a la media vuelta un centro raso y al hueco de Martínez que se había filtrado por la derecha.

Alineaciones:
GIMNASTIC. — Amigó, Mon, Pani, Juanete, Filgueira, Romero, Palanca, Martínez (Sarabia), Cunillera, Bañeras, Emilio (Foix).

VINARAZ. — Arbelo, Navas (Coll), Casiano, Sos, Gilibert, Redo, Causanilles, Ferrando, Riado, Crujeiras, Alias (Díaz).

Lleida, 2 - Portuense, 1

Una dramática victoria

Lleida, 3. (De nuestro corresponsal BAUTISTA.) — La Unió Sportiva Lleida logró una dramática victoria ante el Portuense por dos goles a uno; victoria conseguida en un terreno de juego blando con temperatura fría y bastante público en las gradas.

Durante el primer período el Lleida fue un juguete del equipo forastero que con mayor fluidez en su juego y rapidez en sus despliegues desarboló al equipo local a quien dominó completamente, aunque las principales oportunidades de gol estuvieron en las botas de Martínez y Palacino, que no aprovecharon debidamente.

El gol visitante

Suerte tuvieron los andalu-

ces ya que en el minuto 29 de este período inicial el desconcierto de la defensa leridana fue aprovechado por Calzada para enviar un balón con mucho efecto sobre el portal de Palomo, entrando éste por la escuadra sin que el meta tuviera oportunidad de intervenir. Cabe suponer que este gol cayó como una ducha de agua fría a los aficionados y a los propios jugadores, que tenían la experiencia de las dos jornadas anteriores en las que fueron derrotados por la mínima en condiciones muy parecidas, primero en Tarragona y después en casa ante el Ibiza en un partido en que los isleños consiguieron también su gol en el minuto 29 y después se defendieron a capa y espada. La mala suerte que tuvo el Lleida en los partidos anteriores se le puso de cara en esta ocasión ya que a los 30 se-

gundos de iniciada la segunda parte, una peligrosa penetración de Clotet finalizó con un potente disparo que rechazó Ojeda pero Carlos Juan, bien situado envió el balón al fondo de las mallas, gol psicológico que dio mayores ánimos al equipo leridano que, corrigiendo defectos y jugando magníficamente, pasó a dominar al Portuense y lograr e tanto de la victoria en el minuto 39, al lanzar Martínez una falta hacia la posición de Calvo quien de formidable disparo lograría el tanto de la victoria.

Dirigió el partido el colegiado valenciano señor García Unión, con una magnífica labor. Mostró tarjetas amarillas a López, Alberto y Carmelo.

—a 2—

Alineaciones:

LLEIDA. — Palomo, López, Arrazola, Juan Carlos, Calvo, Martínez, Martín (Iglesias), Marín, Clotet, Viladegut y Palacino.

PORTUENSE. — Ojeda, Galeano, Babi, Nicolás, Ribas, Carmelo, Calzado, Alberto, Germán, Méndez y Vifias.

Opiniones

RUIZ: «El árbitro ha estado bien»

El portero suplente del Portuense Ruiz, tuvo que officiar como entrenador ya que el titular Bolea, por enfermedad de un hijo, tuvo que quedarse en su domicilio. Ruiz mostraba su decepción, ya que ante el resultado positivo de la primera parte, según nos indicó, les había hecho concebir ilusiones de alcanzar por lo menos el empate. Señaló que el árbitro había estado bien y que el primer gol leridano había sido consecuencia de un fuera de juego, aunque tampoco lo aseguraba con certidumbre, o en otro caso, fallo de su defensa.

MARTIN ESPERANZA: «Son un gran equipo»

Martín Esperanza, el entrenador leridano, dijo que el equipo había jugado pésimamente en el primer tiempo ya que habían hecho todo al revés de como estaba previsto. Se superaron los jugadores en la segunda parte y ello permitió conseguir una victoria ante un gran equipo. Añadió que la derrota hubiese creado un clima de desánimo en sus jugadores al tener que soportar los primeros negativos del torneo.

Opiniones

JAUURIETA: «El campo estaba pesado»

—Hemos sufrido y mucho y es que el Vinaroz ha corrido, ha sido incómodo y nos ha dado continuos dolores de cabeza, sin olvidar que el marcaje de algunos de sus hombres ha sido muy meticuloso. La pesadez del campo nos privó de ligar jugadas y los nervios por el paso de los minutos hacían mella. Tampoco tenían el día mis jugadores excepto Amigó, que está demostrando que es mucho Amigó y como prueba un nuevo penalty detenido. Pese a que los jugadores del Vinaroz han reclamado fuera de juego en nuestro gol y yo he apreciado que Palanca salía tras el pase de Martínez por lo que no había situación irregular. En cuanto al penalty las manos han sido de rebote casi en una melé, pero el colegiado ha objetado que era pena máxima.

DAUDER: «Merecimos empatar»

—Ya van demasiados partidos con esta mala suerte. El Vinaroz ha hecho méritos para el menos empatar ante el Gimnàstic, que no lo ha visto lo fuerte del pasado jueves en su partido de Copa contra el Gandia. Por otro lado hay que añadir que hemos fallado un penalty o mejor dicho Navas lo ha errado, porque no comprendo todavía cómo ha sido el quien lo ha ejecutado cuando tenemos, y así está dicho por mí, que los penaltys los lanza Ferrando. De cualquier forma sólo podía salir del banquillo y llamar con el jugador. Ahora ya no hay remedio. Mis jugadores reclaman el fuera de juego en el gol del Gimnàstic. Y yo desde el banquillo no lo pude apreciar, pero la inocencia de mis jugadores me demuestra que si lo reclamaron era porque había existido. El colegiado no lo vio así y ahí comenzaron a volar los puntos gracias a Navas que debió querer satisfacer a sus padres con el penalty, pero lo fracasó.

PERALTA

FRONTONES Pistaflex

en 15 días



Reglamentarios para todas las modalidades de pelota.

Nueva tecnología perfeccionada que permite construir rápidamente frontones

- de paredes indeconchables
- con toda la fortaleza y prestancia de los frontones clásicos.
- sensiblemente más económicos

Proyectamos y construimos toda clase de construcciones deportivas: Pistas, piscinas, polideportivos, minigolf y clubs completos llaves en mano.



Provenza, 107 - 109, 1º 8 Tels. 253 04 04 - 253 04 03 Barcelona - 29

Solicite información



Pistaflex, S.A. Provenza, 107 - 109, 1º 8 Barcelona - 29

Don, Club, etc. Dirección Tel. Población

VALLE DE ARAN

paraiso entre montañas



conjunto residencial **ELURRA**

Magnífica situación

- A 10 minutos de BAQUEIRA
- Frente a la estación de esquí LA TUCA a 400 metros de VIELLA

VENTAS DE APARTAMENTOS DE DISTINTAS SUPERFICIES (de 33 a 94 m²)

- capacidad de 2 a 9 camas
- mínimos gastos
- AMPLIAS FACILIDADES DE PAGO
- amueblado o sin amueblar
- parking cubierto (100 coches)

5.000 m² de CENTRO COMERCIAL

- Cine
- Bar Restauranté
- Bingo
- Tienda de deportes
- Boutique
- Cafetería - Bolera
- Pizzeria
- Juegos para niños
- Gimnasio
- Peluquería - Masaje
- Mini - golf
- Guardería infantil
- Drugstore
- Mobiliario - lámparas
- Zapatería
- Piscina climatizada
- Supermercado
- Lavandería - Tintorería
- Bar Hawaiano
- Objetos regalo - cerámica
- Sauna - Squash
- Antigüedades - Galería Arte
- Sala de Fiestas

• INTERESANTE INVERSION
• CONSTANTE REVALORIZACION

— al ser propietario Vd., soluciona su problema de alojamiento (frecuente en el VALLE DE ARAN).

— Vd., puede obtener una interesante rentabilidad de su apartamento

ULTIMAS VENTAS

de apartamentos y locales comerciales

Solicite información a:

• Construcciones AREIZAGA, S.A. Avda. España, 1 - 1º letra A - Tel.: 42 97 70 Exposición: Avda. España, 1 - bajo SAN SEBASTIAN

• En VIELLA (Valle de Arán) en las oficinas del Conjunto Residencial ELURRA (junto al Colegio de Juan March) Tel.: 973/640206

VISITE LOS PISOS PILOTOS DEL COMPLEJO

Deseo recibir información sobre el CONJUNTO RESIDENCIAL ELURRA y sobre apartamentos de m², con capacidad para camas.

NOMBRE DIRECCION POBLACION

el aceite de motor Valvoline no sirve sólo para ganar carreras

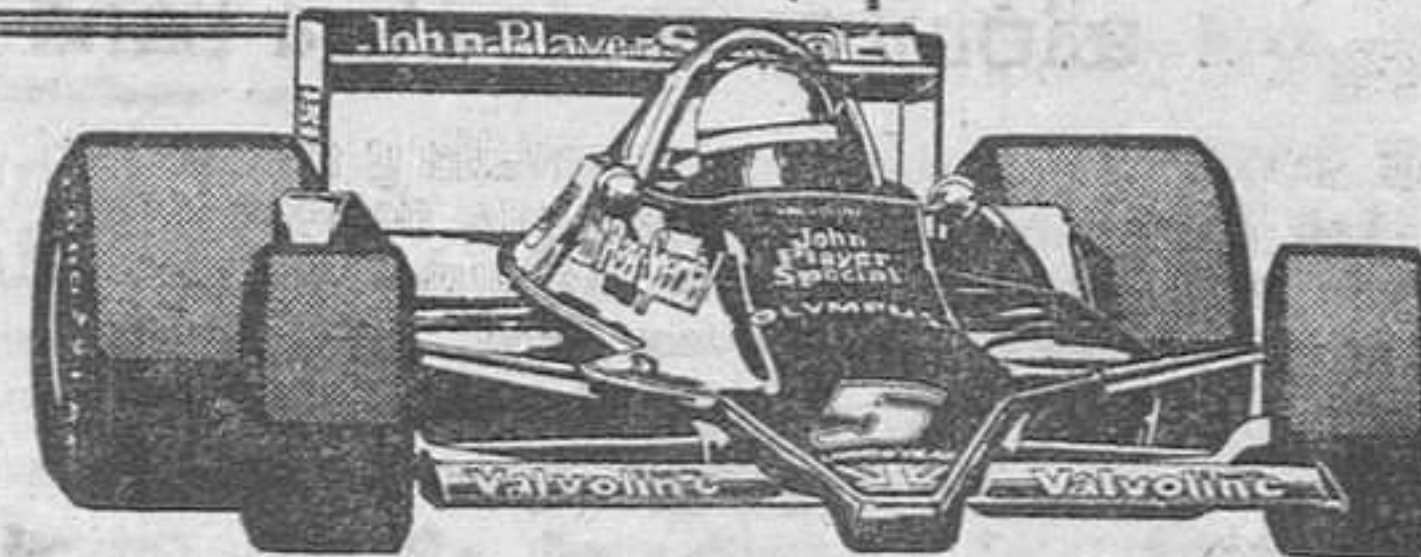

Es verdad que el campeón del Mundo Mario Andretti corre con Valvoline en su Lotus, Fórmula 1, pero no hay que creer que es un aceite sólo para coches extraordinarios. Su coche rodará con una protección y rendimiento perfectos si Vd. también adopta Valvoline. Solicítelo en su estación de servicio.



Valvoline

El campeón del mundo corre con Valvoline



COMERCIAL VALVOLINE S.A.

EN BARCELONA: Provenza, 260 - Teléfono 215 27 26

Un mensaje de Lledó Mas

Los mejores decoradores recomiendan las moquetas de Pura Lana Virgen. Los bomberos las prefieren.

Los mejores decoradores del mundo, no tienen dudas: prefieren las moquetas de pura lana, sin mezclas.

Los pies se hunden en la lana, dando una sensación de confort única.

Sus colores no pierden vigor con los años.

Y su resistencia al desgaste es extraordinaria. Las moquetas de lana casi no se cargan de electricidad estática. Esto significa que la lana no atrae el polvo ni la suciedad, y por lo tanto, hay que pasar menos el aspirador. Y absorben los ruidos, ayudando a mantener una envidiable atmósfera de tranquilidad y confort.

Con la lana todo cobra vida. Menos el fuego

Una de las ventajas que más se aprecian en la lana es que no propaga la llama.

Si le cae un cigarro o una cerilla, dejará una pequeña marca que, generalmente, se elimina tras un cepillado. Eso es todo. No hay mayores riesgos.

Por eso, gran parte de las compañías aéreas internacionales exigen moquetas de pura lana en sus aviones.

Por eso, las normas de seguridad de los bomberos de casi todo el mundo exigen moquetas hechas con materias no inflamables.

Y por eso, los uniformes de los bomberos de Holanda o de Austria, entre muchos otros países, están hechos de lana.

Lledó Mas sabe de lana

A veces hay quien dice que una moqueta es de pura lana sin serlo.

Es lógico, siempre se trata de imitar lo natural.

Por eso es importante que usted sepa que la única seguridad que tiene de que una moqueta o alfombra es de Pura Lana Virgen, es



el "Certificado Lana", símbolo reconocido internacionalmente que garantiza que dicho artículo reúne, entre otras, las cualidades que aquí le hemos explicado.

Lledó Mas sabe mucho de lana. Por eso, las moquetas y alfombras Lledó Mas de Pura Lana Virgen

han sido instaladas, entre otros muchos lugares, en: Cine Comedia, Barcelona. Hotel Carabela Roc, Salou. Banco Industrial del Mediterráneo, Barcelona.

Banca March, Palma de Mallorca. Discoteca Planeta 2.001, Barcelona. ¿No es esto suficiente garantía?



Sí, la Lana es única. Y ésta es su única garantía.

Alfombras y Moquetas

TERCERA DIVISION

RESULTADOS

La Cava, nuevo líder

Empatado a dieciséis puntos con Figueres, Malgrat y Badalona

Europa, 0 - Badalona, 0

Hospitalet, 3 - Andorra, 0

Puede considerarse como justo el empate para los merecimientos de ambos equipos, que tuvieron oportunidades para alterar el marcador. El mal estado del terreno también propició que el resultado permaneciera inamovido, si bien el fútbol practicado no puede considerarse en ningún modo de malo. En el primer tiempo el mayor dominio correspondió al conjunto local, si bien fue el conjunto costañero quien con más peligrosidad se acercó al marco de Rovira, especialmente en los últimos minutos de este período. Entre las ocasiones de marcar cabe destacar un buen cabezazo de Romo que salió alto en el minuto 30 y un tiro del capitán visitante Rodri que, tras rebotar Balseira, salió fuera por poco, en el 25.

En la reanudación siguió la misma tónica con que se había iniciado el encuentro; esto es, dominio alterno, con juego abierto por ambos bandos, pero sin llegar a encontrar el camino de gol, en parte por la buena ac-

tuación de los dos cancerberos. Cabe señalar que en el último minuto el árbitro castigó con penalty, muy dudoso, al Badalona, que, lanzado por Rengel, fue detenido por Bravo, mientras que en la jugada siguiente, el delantero costañero Iglesias estrellaba el balón en el larguero.

Arbitró el señor Socías, muy irregular, si bien el encuentro fue duro y muy polémico. Se le reclamó un penalty a Pepín, pero, según nuestro parecer, el delantero visitante se lanzó al suelo sin que el zaguero local cometiera acción punible alguna. Expulsó a Casassas del Badalona, y mostró tarjetas amarillas a Javi, Bravo y Pepín.

EUROPA: Rovira, Rodri, Valero, Morgadas, Balseira, Javi, Rengel, Romo (Serrate), Pérez Cabedo, Sagrera (Mármol) y Gallardo.

BADALONA: Bravo, Pastor, Moyano, Valentín, Leal, Casassas, Rodri, Esteve (Carmona), Núñez (Iglesias), Riera y Pepín.

Manuel LUJAN

Barcelona, 1 - Endesa, 1

El Barcelona dominó insistentemente durante el primer tiempo pero erró estrepitosamente ante el portal visitante ante el que tuvo dos o tres oportunidades de pro. Se alcanzó el descanso con victoria mínima de los azulgranas conseguido por Guitart al transformar una falta directa desde el borde del área.

En la reanudación los turolenses abrieron sus líneas en busca de un mejor resultado y confiando los locales en su mortal contragolpe que no llegó a cua-

jar, mientras que el Endesa en el minuto 39 consiguió por obra de Cruz establecer la igualdad que a la postre resultaría definitiva.

Nada que objetar al arbitraje de Muñoz Oliveros.

BARCELONA: Martín, Bruch, Arteaga, Guitart, López, Ripollés, Juan Pedro (Díaz), Nogués (Serra), Totó, Carlos y Rojo.

ENDESA: Alonso, Fabra, Pastor, Cani, Verdejo, Armando, Aragónés (Vilas), Jordi (Cruz), Lacambra y Laplaza. B.

Olot, 1 - At. Monzón, 0

Buen partido el jugado por el Olot después del enfrentamiento contra el Lleida. Por fin se ha roto la racha de la mala suerte ganando al Atlético de Monzón por 1-0, gol marcado al minuto 44 del primer tiempo con un centro de Gratacós y remate de cabeza de Manolo. Muy mal la actuación del colegiado señor Piñerúa, que con un festival de tarjetas amarillas ha sido la nota más negativa del encuentro.

OLOT: Atencia, Rodri, Molas, Melero, Pla, Gratacós, Alex, Durán, Manolo y Masferrer.

AT. MONZÓN: Miret, Violeta, Cabrero, Ramiro, Ramón, La Cruz, Pascual, Mora, Galindo, Agón y Otín. A los 30 minutos Mora ha sido sustituido por Piña y a los 57 Agón ha sido sustituido por Manolo.

J. BRILI-LI

La Cava, 1 - Villarreal, 0

Sensacional partido el jugado entre el Villarreal, seguramente uno de los mejores equipos del grupo, y el La Cava, que está atravesando un gran momento de forma. Dentro del marco de una gran deportividad, los dos equipos han jugado a todo tren, con dominio del cuadro local y gran defensa del Villarreal cuyos contragolpes eran de enorme peligrosidad. El gol se marcó a los 33 minutos del segundo

tiempo en un pase de Santaella que Martínez de cabeza envió a la red imparablemente.

LA CAVA: César, Acosta, Lage, S. Coch, José Ramón, Borja (Santaella), Tarazona, Manils, Martínez, Asín y Llorca (R. Coch).

VILLARREAL: Camarero, Montañés, Montova, Esteve, Albiñán, López, Portoles (Seleiz), Roberto, Forment, Lozano y Mareña. A. GARCIA

Buena matinal y mejor triunfo del conjunto local ante un potente rival como el Andorra. La primera parte ha sido de un total dominio del Hospitalet que salió convencido de que podía superar al equipo visitante, y ha sido en esta parte cuando hemos visto las mejores jugadas y cuando los locales podían haber dejado resuelto el encuentro. Un solo gol obra de Boneu fue la renta con que los locales se fueron a los vestuarios.

La segunda parte fue de dominio alterno aunque un poco más acentuado por parte forastera que quiso acortar distancias, pero fue su pérdida, porque el contraataque local fue mortal y Morelló de un duro trabajo consiguió aumentar la di-

ferencia y este mismo jugador a pocos minutos del final estableció el 3-0 definitivo.

Con este resultado y en vista del rendimiento de los jugadores locales, creemos que están en el buen camino de conseguir mayores logros.

Arbitró sin complicaciones y siguiendo el juego de cerca el señor Díaz.

L'HOSPITALET. — Alcántara; Salinas, Chavarría, Martínez, Barbero, Hernández, Boneu, Céspedes, Morelló, Medina y Rosendo.

ANDORRA. — Vega; Navarro, Jiménez, Sampedro, Ortega, Zuzarren, Valverde, Guevara, Carmelo, Davi y Esteve.

A. MARTIN-ORTEGA

Figueres, 1 - Gavá, 0

Con muchas dificultades, gracias a un penalty a siete minutos del final, pudo el conjunto blanquiazul imponerse a un Gavá que parecía conformarse con el empate inicial. Hemos presenciado 80 minutos de fútbol anodino, sin peligros para los guardametas y tan sólo en los 10 últimos minutos hubo emoción, ya que el Figueres se lanzó en pos de la victoria y los visitantes, tras encajar el gol han intentado neutralizarlo y a punto han estado de conseguirlo. La única jugada de mención en la primera mitad se produjo en el minuto 3 en un centro de Pagés que cabecea Fernández sobre el guardameta que pudo repeler el cuero. Ya en el segundo tiempo, a los 53 minutos, Echeogoyen lanza un saque libre que da en el poste y en el 83 se produce el gol de la victoria al transformar Busquets un penalty por manos de un defensor.

Arbitró el señor Teixidó, que estuvo mal. FIGUERES: Silva, Brugués, Pineda, Juanjo, Busquets, Cros, Velela, Durán, Fernández (Muñoz), Pagés y Echeogoyen.

GAVÁ: Valverde, Luisi, González, Sastre, Lladó, Albert II, Lerrin, Alvarez, Martínez, Doménech y Marín.

PRADA

Malgrat, 2 - Vall d'Uxó, 0

Los primeros 45 minutos han sido de dominio total y absoluto por parte de los pupilos de Puerto, fruto de ello ha sido en el minuto 41 en gran jugada de Santos con pase a Borrego quien aguanta la salida del portero batiéndole en tiro cruzado 1-0.

La segunda parte el juego ha sido más nivelado impidiendo Vancells en el minuto 70 en magnífica palomita el empate pero el Malgrat continúa atacando y creando jugadas peligrosas, fallidas a puerta vacía por Borrego y Mora. En el minuto 88 llega el gol de la tranquilidad, obra de Mora a pase de Román.

Impecable la labor del colegiado señor Lasheras.

MALGRAT: Vancells, Santos, Liza, Tuset, Gasull, Gonzalvo, Gicapal (Román), Borrego, Rebollo, Mora y Gómez (Tura).

VALL D'UXO: Miguelín, Francés, Babilóni, Román, Esteve, Sáncho, Maño, Tena, Salvador, Martínez y Vicente.

JACINT

Masnou, 2 - Reus, 0

Partido entre dos grandes equipos que se ha caracterizado por una constante presión del cuadro local y una defensa a ultranza del conjunto visitante que se ha mostrado como uno de los mejores equipos que ha pasado esta temporada por el terreno masnouense.

El primer tiempo ha terminado con el resultado de empate a cero goles y en el segundo en el minuto 63 Casas el lanzar un golpe franco contra el Reus ha conseguido el 1-0 para en el minuto 78 al ser derribado Torcal dentro del área el correspondiente penalty lanzado por Herrera ha significado el segundo gol del Masnou.

A las órdenes del colegiado señor Pérez Jiménez, del colegio leridano que ha estado regular:

MASNOU: Madir, García, Moliné, Cuadrado, Llorente, Ruiz (Rafa), Casas, Torcal, Torrus, Saltor (Albert) y Herrera.

REUS: Capó, Camarasa (Llauradó), Orenes, Alegret, Méndez, Juncosa, Manzano, Rubio, Bonell, Moreno y Ros.

BRAVO

GRUPO III

Europa - Badalona	0-0
La Cava - Villarreal	1-0
Malgrat - Vall d'Uxó	2-0
L'Hospitalet - Andorra	3-0
Barcelona - Endesa	1-1
Olot - Monzón	1-0
Figueres - Gavá	1-0
Acero - Mahonés	0-0
Masnou - Reus	2-0
Júpiter - Horta	2-0

CLASIFICACION

La Cava	13	7	2	4	22	13	16
Figueres	13	8	0	5	22	14	16
Malgrat	13	6	4	3	12	12	16
Badalona	13	5	6	2	18	21	16
Reus	13	6	3	4	22	9	15
Andorra	13	5	5	3	22	13	15
Villarreal	13	6	3	4	14	7	15
Barcelona	13	5	5	3	22	16	15
Vall d'Uxó	13	6	3	4	20	17	15
Mahonés	13	6	2	5	11	9	14
Masnou	13	5	3	5	17	16	13
Europa	13	6	1	6	16	17	13
Gavá	13	4	4	5	15	16	12
Júpiter	13	4	4	5	14	20	12
L'Hospitalet	13	4	3	6	16	20	11
Olot	13	3	4	6	13	17	20
Endesa	13	3	4	6	18	25	10
Monzón	13	3	3	7	9	17	9
Horta	13	3	3	7	15	27	9
Acero	13	3	2	8	8	20	8

GRUPO I

Compostela - Gran Peña	2-2
Turón - Turista	0-0
Siero - Alondras	2-3
Avilés - C. D. Gijón	1-1
Ponferradina - Gijón Ind.	4-0
Celanova - Cascabelense	3-0
Naval - Entrego	1-1
Arosa - Santoña	4-0
Fabril - Cayón	2-2
Cambados - Rayo Cantabria	2-0

GRUPO II

Sangüesa - Calehorra	4-2
Burgos Prom. - Guecho	0-0
Chantrea - Motrico	3-0
Peña Sport - Erandio	1-2
Guernica - Mungua	0-0
Valmaseda - Lemona	3-0
Basconia - Tudelano	0-0
Arenas - San Sebastián	1-0
Sabiñánigo - Tolosa	1-0
Aurrera - Lagun Onak	0-1

GRUPO IV

Arandina - Clempozuelos	3-1
Talavera - Leganés	1-1
Alcalá - Numancia	2-2
Las Palmas At. - Moscardó	2-2
Venta de Baños - Toscal	1-0
Carabanchel - Valladolid P.	2-2
Salmantino - Aragón	0-0
Manchego - San Andrés	4-0
Arganda - Toledo	0-0
Almazán - San Fernando	3-1

GRUPO V

Eldense - Crevillente	5-0
Gandia - Español	3-0
Torrevelja - Almansa	1-1
Poblense - Alcoyano	0-0
Manacor - At. Baleares	2-1
Mallorca - Constancia	0-1
Albacete - Margaritense	4-0
Mestalla - Orihuela	3-1
Paterna - Alcira	2-1
Cartagena - Villena	3-1

GRUPO VI

Betis Dep. - Puerto Real	1-2
Melilla Ind. - Valdepeñas	0-1
Don Benito - San Fernando	1-0
Extremadura - Ubeda	3-0
A. Malagueño - Carolinense	1-1
Vélez - Mérida	2-2
Linense - Villanovense	2-1
Iliturgi - Melilla	1-1
Rota - Motril	2-1
Jerez Ind. - Estepona	1-1

Acero, 0

Mahonés, 0

Nuevo y preocupante tropiezo del Acero en su terreno, que comienza a comprometer seriamente su situación en la tabla. En esta ocasión fue el Mahonés quien, sin demostrar nada del otro mundo, se llevó un positivo. El partido fue malo de solemnidad, rivalizando ambos equipos en errores, sin merecer ninguno de ellos el premio de la victoria.

Arbitró el señor Sanfcliz, bien.

ACERO: Canos, César, Aquilino, Salas, Benevent, López, Ramírez, Arnau, Ponce, Herranz y Soldado (Castro).

MAHONES: Tarrés; Manuel, Nofre, Oliver, Serrano; Astol, Tirado, Lete; Donato (Luis), Clavijo y Gálmez.

Júpiter, 3 - Horta, 0

El marcador no reflejó en modo alguno lo sucedido en el terreno de juego ya que el partido fue bastante igualado en cuanto al juego de ambos conjuntos. En la primera mitad el encuentro fue aburridísimo y tan sólo cabe destacar un penalty malogrado por Falín que detuvo en una feliz intervención el meta visitante Hernández. La segunda mitad fue más animada con la llegada de los goles. A los 65 minutos Rodri al intentar despejar un balón bombeado por Damont introduce el esférico en su propia portería sin que Hernández pudiera evitarlo. Tras la consecución de este gol, el Horta abrió sus líneas en busca del empate, lo que facilitó el contragolpe del Júpiter, y así, en el minuto 79 Marco consiguió el segundo tanto local. Y a un minuto del final nuevamente Marco bate de tiro fuerte a Hernández estableciendo el 3-0 definitivo.

Dirigió el encuentro el colegiado señor Sanz Martín que tuvo una buena actuación.

C. D. JUPITER: Quino; Tresserras, Damont, Font, Royo, Dorado; Balagueró, Toni, Manresa (Falín), Marco y Bueno.

U. ATL. HORTA: Hernández; Pérez, Rodri, Borsat; Gil, Marín; José Luis, Rubio (Castany), Formento, Manolín y López I. — J. B.

ESCOLES MOGLI
A partir dels 2 anys
NOVES INSTAL·LACIONS
PEDRALBES
Informació a hores conv.
Tel. 204-44-02. De dilluns a divendres

- Mitja Pensió
- Autocar a domicili
- Bilingüisme
- Maternal
- Parvulari
- General Bàsica
- BUP
- Coeducació

¡¡ADQUIERA!! A partir de los 16 años una motocicleta Vespa SIN ENTRADA y el resto en 24 meses. Motocicletas todas marcas, aceptamos cambios por usadas. Equipos completos para el motorista. «ESTABL. LOSADA», Avda. S. Antonio María Claret, 4. Tel. 258-43-66

ALQUILERES

ALQUILER SIN CONDUCTOR Vanguard. Gamma Seat. Mini. Simca. Todos con radio y ALQUILER MOTOS. Sanglas, Ducati, Montesa. Londres, 31. Teléfonos 239-38-80 y 259-13-25

REMOLQUES Y CARAVANAS

CARAVANAS Y REMOLQUES. Todos los modelos en Pintor Mir, 2 y P. Maragall, 353. Tel. 357-17-08, parking propio.

PARKING PARA CARAVANAS EN BARCELONA, SANCHIS

ENGANCHES

ENGANCHES PARA AUTOMOVILES. Montaje en 4 horas. Pida día. Tel. 357-17-08

MERCADO DEL MOTOR

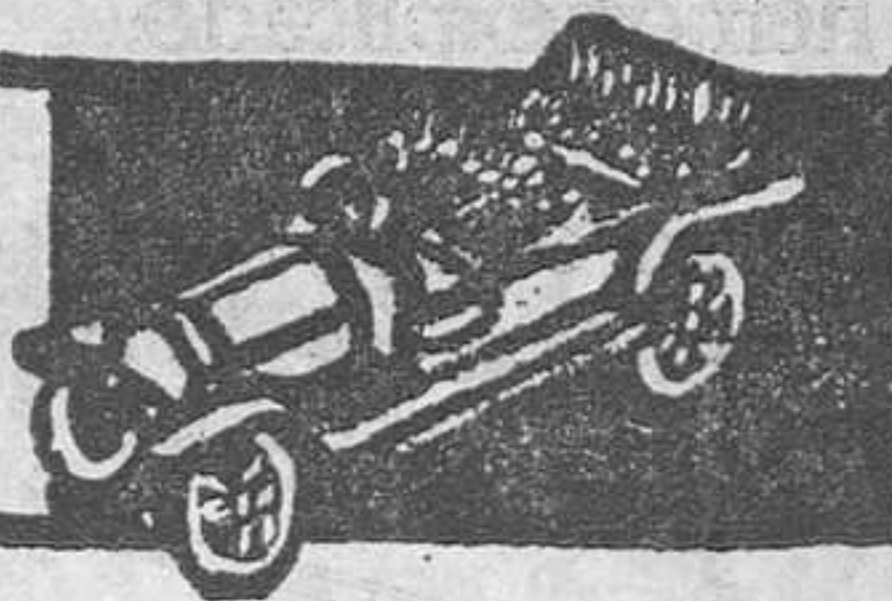

Para anuncios en esta sección Tel. 317 19 20

AUTOMOVILES

¡¡OJO!! coches utilitarios a precios muy económicos: SEAT 600-E, 850-E, Renault, 4L varias, gordini, Renault 8 desde 35, 45 a 50.000 ptas. seminuevos. Seat 1430, 124, 127, Simca 1200 S, Volkswagen K-70L, furgoneta DKW F1000 Panhard 6 CV toda prueba 25.000 ptas. Aceptamos motos como entrada inicial. ESTABLECIMIENTOS LOSADA. San Antonio M.ª Claret, 4

AUTO FABRA
RENAULT R-12-SLE Impec. B-AX y B-U
RENAULT R-5-TL seminuevo B-BP
SEAT 124-DL varios a elegir
SEAT 850-E varios 2 y 4 puertas
SEAT 127 2, 3 y 4 puertas
SEAT 124 sport 1600 B-I
SIMCA 1200 estupendo B-AG
CITROEN Dyane-6 muy bueno
MINI 1000 buen estado B-O
6 MESES GARANTIA POR ESCRITO
PASEO FABRA Y PUIG, 220

AUTOMOVILES JUPITER
Compraventa toda clase de vehiculos nuevos y usados. Grandes facilidades.
BACH DE RODA, 69. Tel. 308-71-95

AUTOMOVILES PALES, Padilla, 321
CX Palas B-0000-BY Impecable
GS Club B-H garantía
Citroen Meharl B-AW 38.000 Km.
R-4 B-N, B-D y B-900
Seat 124-D, LS B-Y, 124-D B-AX
Seat 127 B-T y 850 4 p. L. B-S
AUTOMOV. PALES, Tel. 255-30-08

AUTOMOVILES Y MOTOCICLETAS BORDOY
Calabria, 16. Coches usados procedentes de cambio, con garantías y facilidades de pago. A estrenar: SEAT - SIMCA - CITROEN-GS - LAVERDA - BENELLI - MORINI - DUCATI - BULTACO - MONTESA y OSSA con mínimas entradas. Motos seminuevas de montaña y carretera.
AUTOMOV. Y MOTOCICLETAS BORDOY
VENDO Dyane-5 y 850. San Fructuoso, 97

AUTOMOVILES MONTECARLO
Avda. Madrid, 209. Tel. 230-28-21
Citroën CX, sólo estrenado
Seat 131, motor 1800
Mercedes 200 diesel
Peugeot 504 diesel

AUTOMOVILES J. BIBILONI. Córcega, 255
VENDO Land Rover corto. San Fructuoso, 97

600 N, D y E desde 10.000 entrada y 1.000 mes. 850 N y E, 2 y 4 puertas, Coupé 2 y 4 faros. R-8. Simca 1000, 124 y 127 desde 15.000 entrada. También sin entrada y a 3 años plazo. ROSELLON. 459 (entre Lepanto y Padilla).

AUTOMOVILES BAILEN, 217. Tel. 257-31-44
MEJORES PRECIOS Y CALIDAD
600-D y E varios a elegir
R-4L Super B-834 barato
R-6 B-729, B-F y B-U
R-8 B-AM, B-M y B-822
R-12-S B-C y B-S radio cassette
R-5 B-AX, radio, como nuevo
124-D, B-BD, B-S, B-H y B-886
124-D B-Z, motor Perkins
Citroën C-8 B-835 Impecable
1430 B-896, B-875, B-770 y B-707

RATERA, Bruch, 160 (Jto. Diagonal)
RATERA Seat 132 diesel Mercedes
RATERA R-12 muy nuevos, varios
RATERA Seat 127 2 y 3 puertas, varios
RATERA, Seat 1430 y 124, varios
RATERA, 850-E MINIS y R-8 TS
RATERA R-5 y 131-1600
RATERA 131 familiar y GS familiar
RATERA, acep. coches y motos a cambio
RATERA, Bruch, 160 (Jto. Diagonal)

COMPRAS

AUTOMOVILES PALES. Compra toda clase de coches nacionales, pago contado. Teléfono 255-30-06

RENAULT, pago más y al contado, paso a domicilio. Tel. 340-80-99

ATENCION, compro vehiculos nacionales al contado y paso a domicilio. Teléfono 340-57-50

COMPRO toda clase de chatarra, coches, camiones, hago bajas y paso a recoger. A. Bals. Tels. 357-28-50 y 357-70-45

MOTOS Y TRICICLOS

MOTO BLITZ
BLITZ calle Ollana, 8 (esq. Aribau)
Tels. 200-99-77 y 200-47-37
AGENCIA OFICIAL: KAWASAKI, LAVERDA, MORINI y BENELLI.
BLITZ KAWASAKI 400 Impecable
BLITZ DUCATI 500 TWIN
BLITZ. TALLERES PROPIOS

ALQUILER MOTOS. Ducati. Montesa. Bultaco. Sanglas. Londres, 31. Tel. 239-38-80

VESPINO. Facilidades. Rosellon, 294

La calidad de nuestros obsequios presidirá estas Fiestas Navideñas

MONERRIS PLANELLES "El Almendro"
 GRANDES VINOS Y BRANDYS TORRES
 CHAMPAN SEGURA VIUDAS
 BOMBONES NESTLE
 WHISKY HARVEY'S
 BOMBONES Y CHOCOLATES VALOR
 CHAMPAN CODORNIU
 LICOR 43, GIN GREEN FISH
 FRUTAS MAURI
 WHISKY VAT 69
 SALCHICHON DE VIC RIERA ORDEIX
 TURRONES WENCESLAO MONERRIS
 LICOR COINTREAU
 CHAMPAN FREIXENET CARTA NEVADA
 MAZAPANES Y FIGURITAS DELAVIUDA
 EMBUTIDOS Y FIAMBRES MORTE
 MARTINI, ROJO, BIANCO Y SECO
 CHAMPAN PERELADA
 WHISKY WHITE HORSE
 RON NEGRITA BLANCO
 CHAMPAN KRUG
 ALELLA, MARFIL, VINOS
 EMBUTIDOS Y CONSERVAS "LA PIARA"
 CHAMPAN CASTELLBLANCH

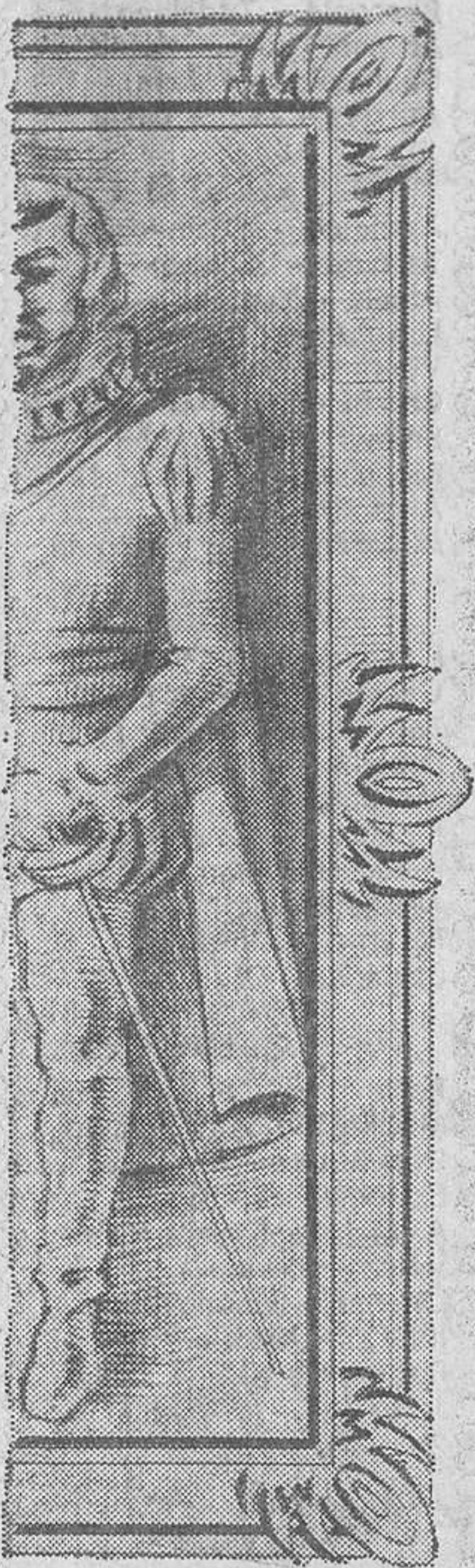

Mantequeras Leonesas



* LOCALES DE EXPOSICION Y VENTA
 Balmes, 206 • Tels. 228 72 90 - 217 55 17
 Av. Gimo. Franco, 598 • Tels. 200 6185 - 209 81 40
 Balmes, 370 • Tel. 247 40 07 (3 líneas)
 Rambla Cataluña, 5 • Tel. 317 83 58 (3 líneas)

* LOCAL DE EXPOSICION Balmes, 203

REGIONAL PREFERENTE

Se escapa el Gramanet

Derrotó al Vilafranca mientras que el Vic perdía ante el Sant Celoni

Resultados

Valls - Can Oriach	1-2
Artiguense - Oliana	1-2
Montcada - Sants	1-0
Puigreg - Viladecans	3-2
Igualada - Cornellà	5-1
Vic - St. Celoni	0-1
Santboià - Manresa	2-0
Gramanet - Vilafranca	2-1
Lloret - Granollers	5-0
Barceloneta - Ol. La Garriga	3-2

CLASIFICACION

Gramanet	14	11	1	2	37	21	23
Vic	14	9	1	4	31	20	19
S. Celoni	14	7	4	3	35	22	18
Manresa	14	6	5	3	16	14	17
Vilafranca	13	7	2	4	21	15	16
Barceloneta	14	8	0	6	24	21	16
Igualada	14	6	4	4	26	14	16
Cornellà	14	5	6	3	19	21	16
Lloret	14	7	1	6	25	17	15
Viladecans	14	7	1	6	32	23	15
Can Oriach	14	6	2	6	17	18	14
Santboià	13	6	1	6	25	19	13
Oliana	14	4	5	5	18	21	13
Granollers	14	4	5	5	17	26	13
Sants	14	4	5	5	18	19	12
Puigreg	14	3	6	5	20	22	12
Artiguense	14	4	3	7	12	17	10
O. Garriga	14	4	1	9	34	34	9
Montcada	14	3	3	8	19	36	9
Valls	14	0	2	12	16	54	2

PRIMERA REGIONAL

Resultados

GRUPO I

Cerdanyola - Bufalà	2-1
Calella - Palamós	1-4
Pontense - Blanes	0-2
Palafolls - Llinàs	1-0
Ripoll - Besonense	2-0
Roquetes - Arbúcies	0-4
Banyoles - Torelló	3-1
Roses - Premià	0-0
Bisbaleno - Llívia	3-1
Gúixols - Mataró	2-2

GRUPO II

Tàrraga - La Llagosta	2-1
Canovelles - Castellar	2-4
Rubi - Sant Joan T.	4-0
Cardona - Sant Cugat	2-0
Balaguer - Ripollit	1-0
Ponts - Artesa	1-3
Artés - Berga	1-0
Español - Capellades	1-2
Súria - Sabadell	4-3
At. Tibidabo - Olesa	0-0

GRUPO III

Meridiana T. B. - Martinenc	4-1
Baronense - Poble Sec	6-1
Cambrils - Prat	4-1
At. Vilafranca - Amposta	0-2
Sitges - Cinco Rosas	2-1
Torreforta - S. Ped. S. Pablo	2-0
Sta. Bárbara - Castelldefels	3-2
Rapitencia - La Cénia	2-1
Tortosa - Sanfeliuense	1-1
Can Vidalet - Gandesa (Susp.)	

Valls, 1

Can Oriach, 2

Aun cuando el Valls jugó un partido aceptable con bastante presión sobre el marco contrario, no dispuso en la delantera de rematadores. La buena voluntad anidó en los jugadores pero faltó decisión a la hora de rematar a puerta perdiéndose numerosas ocasiones propicias. Por contra, el Can Oriach demostrando la clase que le corresponde, aprovechó bien las oportunidades y se hizo con una victoria, merecida por los goles marcados pero que bien hubiera debido ser hasta de signo inverso si el Valls hubiera atinado en resolver favorablemente sus numerosas ocasiones de gol.

Los goles fueron conseguidos el primero en el minuto 15 por mediación de Lara; en el minuto 38, Sánchez marcaba el tanto del Valls. En la segunda y en pleno acoso del Valls, se escapó Castro y a placer marcó el definitivo uno a dos en favor del Can Oriach.

Arbitró el señor Caballero Vargas con algunas lagunas.

VALLS. — Galisteo, De la Torre I, Roselló, Aniceto, De la Torre II, Sánchez, Barrabeig, Pedro, Pirri (López), García Requena (Chenchu) y Solé.

CAN ORIAACH. — Gabi, Chirri, Arias, Goyo, Coll, Barrera, Martínez (Castro), Donado (Rafa), Lara, Andrés, Martín.

GALIMANY

Barceloneta, 3

Ol. Garriga, 2

Partido que al principio dominó tranquilamente el equipo de casa que marcó un tanto al minuto escaso de juego y esto sorprendió en gran manera al equipo visitante, que se vería ayudado al poco rato cuando el árbitro pitó un penalty en contra de los de casa y desconcertó a los jugadores del Barceloneta.

Al poco rato, otro gol subiría al marcador de los de casa en un ataque rápido que acabaría con el balón al fondo de las mallas.

El protagonista absoluto del partido fue el árbitro, que, aparte de pitar dos penaltys en contra de los de casa, enseñó muchas tarjetas de amonestación y una de expulsión a Serrano, jugador del equipo local.

En el segundo tiempo y con el marcador 2-1, el equipo de casa salió a conservar el resultado, pero de nada les sirvió porque el árbitro, a poco de comenzar el segundo período, señaló otro penalty en contra del Barceloneta que supondría el empate.

Poco duró el empate, pues en un maravilloso cabezazo de Fausto el marcador se volcaría en un 3-2 definitivo para el equipo de casa que consiguió una victoria que merecía.

Arbitro: Sr. Sánchez Pujadas, mal.

Goles: 1-0, Jiménez; 1-1, Marina (penalty); 2-1, Víctor; 2-2, Marina (penalty); 3-2, Fausto.

C. F. BARCELONETA: Granja, Porto, Víctor, Peli, Serrano, Tomás, Quique (Benito), Pibe, Jiménez, Molina, Fausto.

OL. LA GARRIGA: Pepe (Martín), Pinadella (Conti), Fito, Pujadas, Puig, Moret, Juanito, Grima, Giráldez, Marina, Juan.

CARLOS COUELO

Lloret, 5

Granollers, 0

Se ha jugado en la tarde de ayer el partido de categoría regional entre el Lloret C. F. y el Granollers. El partido fue so-so y sólo lo salvó los cinco goles que fueron conseguidos, todos ellos de muy bonita factura.

Los locales fueron superiores en todo momento al equipo vallesano. Los goles fueron conseguidos por Solé en los minutos 20 y 42. Martín en el min. 70 y Jorret 80 y 84.

Arbitró el colegiado señor Reñes.

LLORET. — Pou, Abellán, Mao, Sevi, Mollera, Ros, Soler, Aguilar, Jorque (Sito), Ayala (Jorret), Martín.

GRANOLLERS. — Tur, Cobes, Carbonell, Bujardon (Cupido), Carpinell, Pedro, García, Pujals, Escala, Castillo (Martínez), Rizardos.

Artiguense, 1

Oliana, 2

La primera parte del encuentro transcurre con avances alternos en los que el Artiguense con mejor calidad logra mantener un juego ofensivo logrando adelantarse en el marcador a los 25 minutos por obra de Jiménez.

Tras el descanso el Oliana abre algo más sus líneas y logra a los 55 minutos por Arcadi, el empate a un tanto; la reacción local se hace intensa y sin embargo a los 76 minutos, Casals, esquinado lograba el uno-dos con que terminó el encuentro.

A las órdenes del colegiado señor Solé que arbitró bien, formaron los equipos:

ARTIGUENSE. — Ruiz (Navarro), Ginés, Parrado, Valls, López, Segura, Cano (Carranza), Abad, Angel y Pérez.

OLIANA. — Eduardo, Campá, Ordóñez, Farrás (Fite), Sainz, Toni, Detriu (Roure), Mas, Casals, Arcadi y Montada.

MIGUEL MARTIN

Puigreg, 3 -

Viladecans, 2

En su primera visita en partido oficial, el Viladecans demostró ser un equipo muy bravo y peleón y que puede dar mucha guerra. En la primera parte se han visto superados netamente por los locales, pero en la segunda, y con un tres a cero en contra, se han lanzado con todos los efectivos en busca de un mejor resultado, y a punto han estado de conseguirlo. El Puigreg ha sido muy superior al de otras tardes, pero la confianza les ha traicionado, y cuando todo parecía resuelto en las postrimerías del partido, han llegado los goles del Viladecans.

A los 6 min., Tapia; a los 19, Franch; a los 65, Suñé; a los 70, Basagañas, y a los 89, Doro.

Arbitró el señor Camacho, bien.

PUIGREG: Romero, Trincado, Baraut, Usles, Serra I (Rodri), Serra II, Puig, Catalán, Tapia, Suñé y Franch.

VILADECANS: Sáenz, Montcada (Doro), Rodri I, Antonio (Girona), Ucles, Rodri II, Chipl, Gil, Basagañas, Muñoz y Ferrer.

J. PUIGREG

DEL RIO

Santboià, 2 -

Manresa, 0

La primera mitad transcurrió con ambos equipos lanzados al ataque y desarrollando un fútbol brillante que daba al partido un matiz de calidad y derroche de fuerza en los jugadores. Muy bien jugó el Santboià, que desde el primer momento creó jugadas muy bellas; la delantera se movía por todo el campo abriendo huecos, y esto creaba un mayor peligro al portal de Bosch; corría el minuto dieciocho, cuando, en una gran jugada, centra Martínez y Mont bate la portería visitante. No se conformaba el Santboià.

El Manresa salió lanzado en el segundo tiempo; llegó varias veces al área local, pero sus delanteros no llegaron a inquietar al guardameta Udina, que no tuvo mucho trabajo. Los locales aflojaron un poco, pero los contraataques que realizaban traían mucha peligrosidad por parte de Martínez, que ayer tuvo una lucida actuación. Y fue este jugador quien, a los treinta y siete minutos, después de un servicio perfecto por parte de Sauras, aumenta la cuenta en un partido que el equipo local mereció ganar en todo momento.

Arbitro: Sr. López Sánchez, muy mal.

SANTBOIA: Udina, Sanahuja, Tomi, Royo, Casals, Aranda, Mont, Belles, Sauras, Rodríguez, Martínez.

MANRESA: Bosch, Torredelot (Quique), Fornells, Martínez, Víctor, Cano, Porcel, Alberola, Villega, Penina, Casanovas.

Juan D. MONTERO

Gramanet, 2

Vilafranca, 1

El Gramanet y el Vilafranca realizaron un encuentro de poca calidad, pero de una gran emoción, y a los 15 minutos el equipo local tenía dos goles a su favor, pero a partir de este momento se vino abajo debido a la mala actuación arbitral, que fue desastrosa, anulando un gol local incomprensiblemente y frenando todos los ataques con faltas inexistentes.

A los 5 minutos, Celestino marca el primer tanto local; a los 14, en falta, Toboso marca el segundo, y a los 25 minutos, Jiménez consigue el gol visitante.

El árbitro señor Cuenca, muy mal.

GRAMANET: Paquito; Herreo, Espinosa, Tony; Rodri, Holanda, Toboso (Gil), Celestino, Linares, Burriel y Oller.

VILAFRANCA: Moya (Mateu); Porrado, Foix, Bañeras; Enrique, Jiménez; Cerberó, Marimón, Mico, Cánovas y Vázquez.

Jalme TORRENT

Igualada, 5

Cornellà, 1

A pesar del abultado resultado el partido fue bastante entretenido. El Igualada demostró claramente su superioridad, pero el Cornellà no cejó en su brega en los 90 minutos de juego. Se han adelantado los locales en el marcador con sendos goles de Ortiz y Félix en los minutos 1 y 21. Antes de terminar el primer tiempo Angel logra en el minuto 40 el 2-1.

El constante batallar del Cornellà espolea al Igualada, quien en la segunda mitad consigue redondear el resultado con tres nuevos goles en los minutos 29, 35 y 38, obra de Sánchez, Navarro y Rafa.

Arbitró el señor Ezequiel, muy irregular.

IGUALADA. — Jordana, Saborit, Galtés, Perales, Diego, Ortiz, Sánchez, Rafa, Félix, Navarro, Raya (Ruiz).

CORNELLÀ. — Vega, Langa, Romo, López, Felipe, Arjona (Pablo), Arriaga, Lorite (Oscar), Angel, Ruiz y Boada.

AYMAMI

Vic, 0 -

Sant Celoni, 1

Primer tiempo nivelado con pocas oportunidades para los dos equipos. En la segunda parte, con dominio local y en jugada confusa en el área visitante, se reclama penalty, que el colegiado no concede. En el contraataque consiguiente, minuto 18, el árbitro señala penalty contra el equipo local, lo que originó la unánime protesta de público y jugadores, enseñando el señor Terrado varias tarjetas a jugadores locales.

En el minuto 25 de dicha segunda parte, en las cercanías del área visitante, el árbitro fue alcanzado al parecer por un pequeño objeto, lanzado por un niño (el que escribe lo vio), retirándose a los vestuarios y dando el partido por finalizado.

El gol lo marcó a los dieciocho minutos, de penalty, Andrea. El árbitro, Sr. Terrado, mal.

VIC: Ferrer, Canó, López, Rius, Argelaguer, Puigviñeta, Sanjosé, Torne, Esteban, Barnils y Vilalta.

SANT CELONI: Dou, Mas, Gui, Manches, Negro, Garrido, Rexach, Muelas, Salcedo, Andrea y Mingo.

APARICIO

COCHES DESAPARECIDOS



Encargada su búsqueda a **BRUJULA**

Ausias March, 26 - Barcelona-10
Teléfonos 302-70-18, 302-70-96 y 381-18-86

LLAMENOS URGENTEMENTE SI LE HA DESAPARECIDO SU COCHE

Servicio permanente, laborables y festivos
Equipos especializados en la recuperación de vehículos
Colaboran, además, Radio Taxi de Barcelona

COCHES:

SEAT 124: B-1590-T, amarillo, B-4535-CB, blanco, B-6827-T, blanco, B-4134-BC, azul marino, D: B-8016-N, granate, B-86867-O, blanco t. negro, M-1845-B, blanco, LS: B-0008-CS, rojo, B-3465-AJ, azul, SPORT 1800: B-3919-U, blanco cap. negra, B-2234-BD, blanco, SPORT 1600: B-1226-A, marrón oscuro, 850: B-577.817 blanco, 850 COUPE: B-641.258, verde oliva, GE-0147-A, blanco, ESPE.: B-0524-U, blanco, B-5689-G, blanco, 600 D: B-621.128 amarillo, B-717.542 azul, GE-58.656, azul, B-667.409 amarillo, 127 ESP.: B-5123-CW, blanco, 1430: B-5192-B, azul oscuro, B-800.495, azul turquesa, B-2731-S, blanco, M-9078-A, verde metalizado, B-0295-AW, marrón, B-804.578, azul, B-0275-J, blanco, B-8964-A blanco, B-1651-AN, rojo, 1600: B-4317-Y, amarillo, B-0684-J, gris met. 1430-1600: B-3902-AW, granate t. negro, T-3841-C, beige Sahara, 1500 BI FARO: B-8019-C, blanco ● MORRIS MG: B-6796-A, rojo ● RENAULT R-12: B-0690-A, amarillo, B-8382-G, blanco t. negro, TS: B-1918-DG, blanco, R-5: B-8526-AB, beige, GTL: B-8614-CY, amarillo, R-8: B-2305-BJ, amarillo, R-4L: B-1329-CP, azul ● SIMCA 1000: B-6812-AL, blanco adorno azul ● FURGONETAS: CITROEN: B-9414-T, crema ● MINI COUPE: B-0981-AJ, verde amarillento, 1000: B-5030-O, blanco, B-904-814, rojo, SAVA: B-829.340, gris claro ● EBRO FURGONETA F-108: B-1083-AZ, beige, ● CITROEN GS: B-1348-AZ, beige, GSX2: M-0019-CW, rojo, ● FORD: 1300 SPORT: B-3389 DC, dorado metalizado ● SIATA: B-3428-E, beige.

MOTOCICLETAS:

BULTACO: MERCURIO: 175 GT: B-3301-CL, roja, ● OSSA DESSERT 250: B-4695-AV, roja, ● VESPA 75: GE16183-H, naranja, 125: B-0216-CK, butano, ● MONTESA CRONO 75: B-6513-DD, roja, IMPALA 175 cc: GE-51.982 depósito rojo, resto negra, ● DERBI 2002: B-3796-CZ: roja y negra, B-8159-CV, resto negra, VARIANTE: Placa Mpal.: 708 bastidor 1003 roja, ● VESPINO: Placa Mpal.: 54.686 bastidor 855 C-990807, roja met., GL: Placa Mpal.: 63.384 bastidor n.º 855 C. 1003854, Placa Mpal.: 147 bastidor n.º 1647913, ● MOBYLETTE: A.V-89 Placa Mpal.: 65.736 bastidor n.º 600766, marrón.

SI VE ALGUN COCHE ABANDONADO, LLAMENOS, GRATIFICAMOS

cadano Foto Club
Nuestro pacto para NAVIDAD: REYES Nuevo paquete de medidas económicas

- PRIMERAS MARCAS
- PRECIOS MINIMOS
- LARGOS PLAZOS
- SIN ENTRADA

T.V. COLOR 20" inter
precio contado 72.900 ptes.
PTAS. MES 2.912 SIN ENTRADA

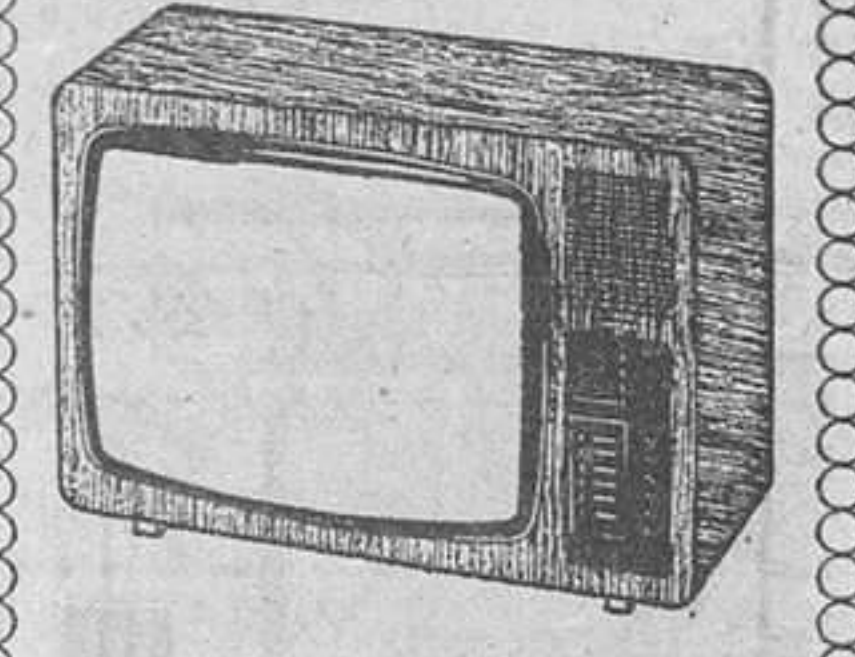

Además, todas las grandes marcas nacionales y de importación
PHILIPS - TELEFUNKEN - SANYO INTER GRUNDIG - I.T.T. etc.

LAVAVAJILLAS
12 servicios
1ª Marca nacional
precio contado 37.990 ptes.

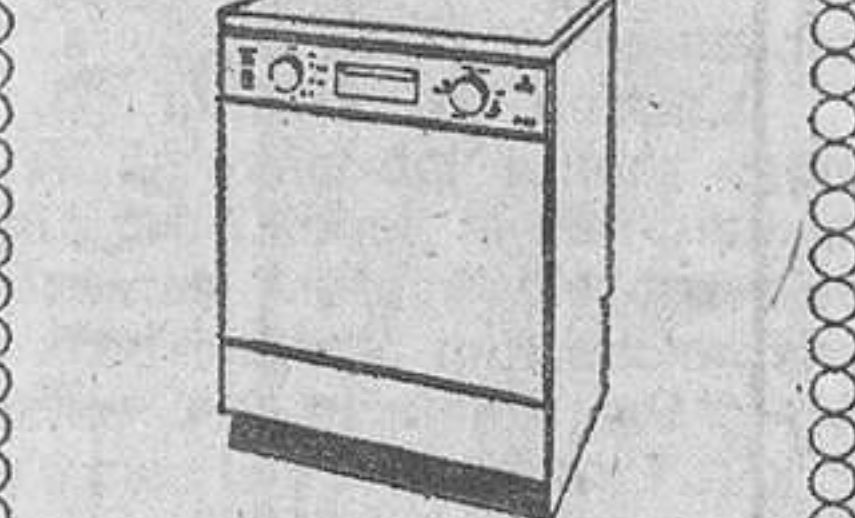

LAVADORA SUPERAUTOMATICA
1ª marca nacional
3 programas - 3 temperaturas
Prelavado - lavado - centrifugado
Medidas: 85 x 59 x 60 cms.
Totalmente automática
precio contado 18.525 ptes.



RADIO CASSETTE SANYO
Stereo 4 bandas
precio contado 34.990 ptes.

EQUIPO STEREO
Fidelity Importación
precio contado 15.547 ptes.



CASSETTE GRABADORA REPRODUCTORA oferta Foto Club
A pilas y corriente micro incorporado
precio contado 4.990 ptes.



EQUIPO CINE Super 8 CAMARA TOMAVISTAS Canon PROJECTOR eumig
sonoros
precio contado 62.990 ptes.
PTAS. MES 2.549 SIN ENTRADA

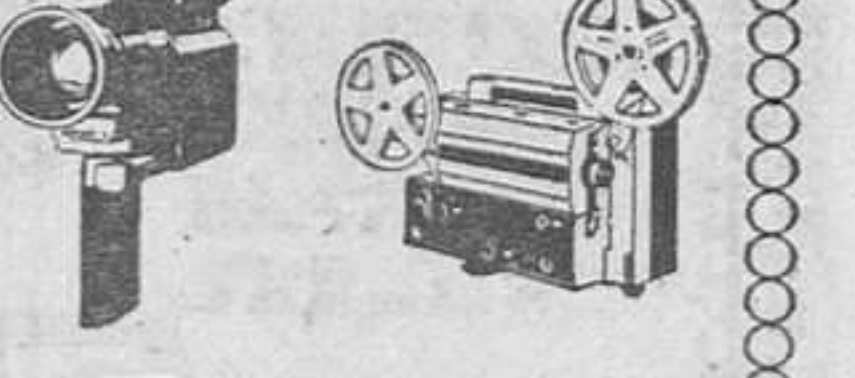

cadano Foto Club
Pelayo, 50 - Urgel, 170
Pº Fabra y Puig, 254 (jto. Virrey Amat)
Parking gratuito.

EXPOSICION Y VENTA DE DIBUJOS ORIGINALES de Opisso - Junceda - Llaverías Cornet - Bécquer
LIBRERIA EPOCA. Plaza San Jaime, 6. — Teléfono 302-03-47
DEL 30 NOVIEMBRE AL 7 DICIEMBRE 1978

¿QUE HACE UN ESPAÑOL COMO USTED EN UN DIA COMO ESTE?

UN DIA DE ESPAÑA EN LA RADIO

Estamos viviendo vísperas constitucionales. Y las vivimos intensamente. Queriendo saber lo que ocurre, lo que se piensa, lo que se calla, lo que se espera y lo que se empieza. Todo. Y todo se lo vamos a contar en la radio. Hasta el mismo día 6. En directo, en vivo, a cada instante, en el mismo lugar y en el momento exacto en que se produzca algo que tenga carisma de noticia. Como hemos hecho siempre. Pero es que ahora hay más cosas y más importantes que contar. Y por eso nos volcamos.

Vamos a ser testigos todos -el que cuenta y el que escucha- de una España que vibra ante el referéndum constitucional. Entrevistaremos al lucero del alba. Abriremos los micrófonos en la escuela, en la iglesia, en el mercado o en el mitin de turno. Veremos cómo votan y cuándo votan los famosos. Y los que no lo son, como el señor Manolo, el panadero.

Así sabremos, en la Red de Emisoras de Radio Nacional, cómo se acicala España para recibir a la Constitución. Que no todos los días ocurre un hecho así.

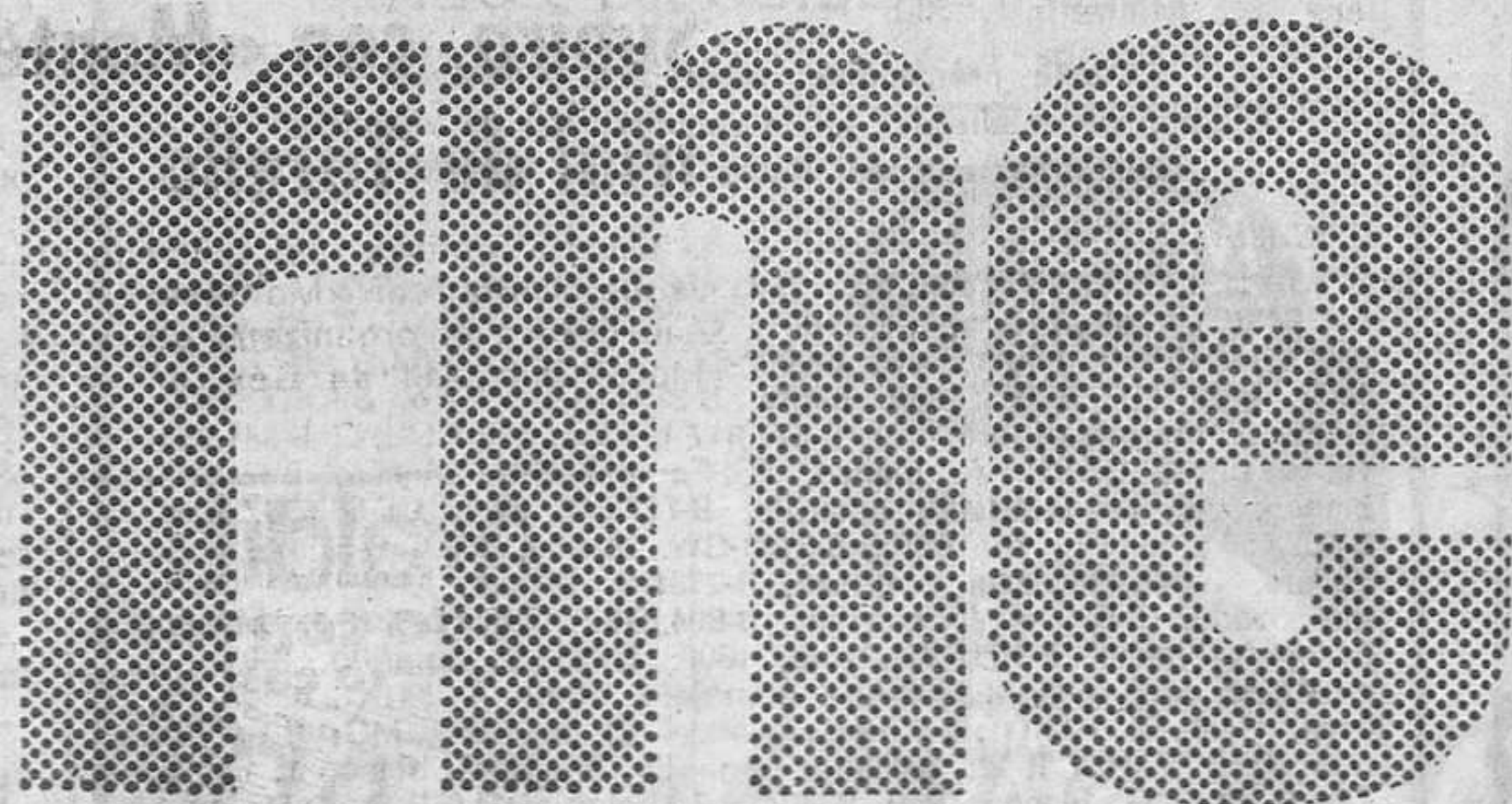

RADIO NACIONAL DE ESPAÑA
Para llegar a todos.

Baloncesto

Real Madrid, 96-Barça, 83

Trece puntos no son muchos para remontar

El partido despertó una enorme expectación entre la afición madridista, más de un millar de personas quedaron en las puertas del Pabellón sin posibilidad alguna de penetrar en el recinto para presenciar tan esperado choque. Se deseaba, se exigía la victoria del Madrid, y a ser posible la humillación del Barcelona.

Pero los barcelonistas salieron dispuestos a todo, colocándose en el marcador con un esperanzador 2-8. Sin embargo, los hombres de Lolo Sáinz empujados por un público chillón, fueron entonándose y no tardaron mucho en nivelar el tanteo y poner tierra de por medio. Con gran rapidez y acierto, los madridistas iban anotando canastas mientras los azulgrana, desconcertados, no eran capaces de reaccionar ante la avalancha de

juego que los locales estaban efectuando.

Se presentaba una nueva debacle de los barcelonistas, prueba de ello es que se llegó al descanso con un 55-34 que explicaba bien a las claras lo que había sido esta primera mitad. Sin embargo, el segundo periodo no se desarrolló de la misma manera. Los barcelonistas practicaron un juego más compacto y haciendo gala de una preparación física notable se impusieron bajo los tableros, en donde De la Cruz realizó una importante labor.

Por su parte, Solozábal lanzaba en contrataque a los aleros, Epi, Sibilio, Flores y Ansa, que iban encostando ante la desesperación de Lolo Sáinz. Impotente de mantener la ventaja conseguida en la primera mitad. Brabender, como siempre, fue

el mejor en la pista, y Meister decepcionó, ya que no pudo con Guyette, que se hacía con los rebotes con pasmosa facilidad. Los minutos iban pasando y las personales empezaron a hacer mella en ambos bandos. El Madrid perdió a Corbalán, Rullán y Meister, y el Barcelona, a Flores. Estas ausencias las acusó el Madrid, ya que los hombres de refresco no poseen la misma categoría que los titulares, mientras que el banco barcelonista respondió a la perfección a las esperanzas que en él se tenían depositadas.

También hay que registrar la lesión que se produjo Cabrera fortuitamente. Eran muchas circunstancias favorables a los azulgrana que no fueron, precisamente, desperdiciadas. Las distancias fueron acortándose paulatinamente ante la desilusión de los casi cinco mil espectadores que poblaban las gradas del Pabellón y se llegó al final con este 96-83 hasta cierto punto lógico, teniendo en cuenta que los blancos jugaban en casa y que el ambiente en estos choques pesa mucho.

Únicamente cabe lamentar, una vez más, la ausencia de las cámaras de televisión en un acontecimiento como éste que podía decidir el campeón de Liga. Desgraciadamente, el aficionado catalán al baloncesto nunca puede tener la suerte de ver a sus equipos cuando visitan el feudo madridista, mientras que los partidos que disputa el Real Madrid en Badalona y el Palau son siempre retransmitidos. En fin, ellos sabrán por qué lo hacen.

Fue muy protestado el arbitraje de Fajardo Moreno y Ruiz Godoy, en particular el primero, y no siempre con razón.

REAL MADRID: Brabender (30), Cristóbal (20), Prada (6), Corbalán (17), Rullán (4), Meister (14), Iturriaga (5), Beirán y Cabrera.

BARCELONA: Epi (13), Sibilio (17), Flores (7), Ansa (9), De la Cruz (17), Guyette (18), Solozábal (2) y López.

Otros resultados

Estudiantes - Tempus	96-78
Juventud - Mollet	112-76
Pineda - Manresa	65-79
Askatuak - Basconia	81-88
Areslux - Cotonificio	119-92

CLASIFICACION

1. Real Madrid, 20 puntos; 2. Barcelona, 18; 3. Juventud, 16; 4. Areslux, 14; 5. Cotonificio y Estudiantes, 10; 7. Tempus y Basconia, 8; 9. Manresa y Mollet, 6; 11. Pineda, 4; 12. Askatuak, 0.

BALONMANO

Todo sigue igual

Resultados:

Canteras - Marcol	18-17
Michelin - Helios	33-29
Barcelona - Seat	31-24
San Antonio - Granollers	26-24
Bidasoa - At. Madrid	13-21
Covadonga - Calpisa	14-16

Clasificación general: At. Madrid y Barcelona, 20 puntos; Calpisa, 18; Marcol, 13; Granollers, 11; Michelin y San Antonio, 9; Covadonga, 8.

Con más de 5.000 participantes

Cerrada, vencedor de la «Jean Bouin»

Se celebró en la matinal de ayer domingo, bajo la organización del «Mundo Deportivo», el XXIX Trofeo Internacional Ciudad de Barcelona, en la 54 edición de la «Jean Bouin».

A igual que en pasados años la montaña de Montjuich era cita indiscutible tanto de aficionados como de atletas, que animaron en todo momento la gran fiesta del atletismo barcelonés.

Esta 54.ª edición de la «Jean Bouin» constaba de quince pruebas distribuidas lógicamente en diferentes categorías. Los primeros clasificados, de cada una de las pruebas, fueron los siguientes:

Juniors masculino (1960-61), Juan Castelló Dalmáu, 18'34"3.
 Juvenil masculino (1962-63), Carlos Ferrer Benito, 9'57"5.
 Juvenil femenina (1963-64), Asunción Antón Gómez, 8'09"3.
 Cadetes masculinos (1964), Juan Liarte Pereja, 7'26".
 Cadete femenino (1965-66), Carmen Rovira Salvador, 5'12"6.
 Cadetes masculinos (1965), Enrique Ortega Pérez, 7'38".
 Alevín femenino (1969-70), Rosa M. Romero Font, 3'46"7.
 Alevín masculino (1968), José García Sánchez, 3'26"5.
 Infantil femenino (1967-68), M. Isabel Fernández Gil, 3'31".
 Alevín masculino (1969), Eduardo Llopis Corral, 3'33"8.

Junior-senior femenino (1962 y ant.), Encarna Escudero Gómez, 7'46"4.
 Infantil masculino (1967), Enrique Morcillo, 5'02".
 Infantil masculino (1966), Mique; Hernández Tresserras, con 4'55"5.

Mención especial hay que hacer al I Cross de Silla de Ruedas para disminuidos físicos, con una distancia a recorrer de 600 metros. Dicha prueba fue ganada por José Manuel Solaz del C.D. Valencia en un tiempo de 1'38".

El plato fuerte de la Jornada, y lógicamente el más esperado, fue el de la categoría de Senior masculino; y, donde una vez más, se cumplieron los pronósticos, Fernando Cerrada fue el vencedor con un tiempo de 25'19"3. El atleta español, que fue en cabeza durante los 9.200 metros, hizo una fenomenal carrera luchando codo a codo con los ingleses Kenyon y Penny que quedaron en segundo y tercer lugar respectivamente, con unos tiempos de 25'27"3 y 25'41"9.

El corredor valenciano, Antonio Campos, en el cual estaban puestas muchas esperanzas sólo pudo conseguir un meritorio séptimo lugar con un tiempo de 26'25"6.

A. del Diestro



1 SEVILLA-HERCULES	4	X	2
2 SANTANDER-BAVO VALLEGANO	4	X	2
3 VALENCIA-REAL SOCIEDAD	4	X	2
4 SALAMANCA-ZARAGOZA	4	X	2
5 REAL MADRID-ESPAÑOL	1	X	2
6 BARCELONA-AT. MADRID	1	X	2
7 AT. BILBAO-CELTA	4	X	2
8 BURGOS-HUELVA	4	X	2
9 SARADELL-ELCHE	1	X	2
10 BARCELDO-MURCIA	4	X	2
11 GRANADA-ALGECIRAS	4	X	2
12 CASTILLA-MÁLAGA	4	X	2
13 FERROL-TARRASA	1	X	2
14 CADIZ-BETIS	1	X	2
APUESTAS	1.ª		

El encuentro Castilla - Málaga que se disputa hoy, a efectos quiniélisticos consta como un uno, ya que este ha sido el resultado del primer reserva: Alavés - Coruña.

La recaudación ha ascendido a 822 millones de pesetas.

Al término del primer escrutinio provisional, el Patronato de Apuestas Mutuas Deportivo-Benéficas anunció que habían aparecido 180 máximos acertantes de catorce resultados; 7.190 de trece y 112.552 de doce.

Según estos datos, se puede calcular, siempre en cifras aproximadas, el siguiente reparto de premios:

14	360 a unas 400.000 pesetas
13	14.400 a unas 10.000 pesetas
12	225.000 a unas 600 pesetas



FERPA
 LE OFRECE
 EL TELEVISOR
 DE COLOR
inter
GRUNDIG

LA TIENDA PIONERA DE BARCELONA EN LA VENTA DE ELECTRODOMESTICOS
Rambla Cataluña, 75
 TELEFONO *215 38 00

Mr. CELINE

Le ofrece sus:
AGENDAS
FOULARDS
CORBATAS
BILLETEROS
CINTURONES
CAZADORAS
BLAZERS
TRICOTS

Vía Augusta, 3
 Tel. 218 26 95
BARCELONA
 Parking Balmoral

ESCOLES MOGLI
 A PARTIR DELS 2 ANYS
 Telèfon: 204-44-02

España quinta y Garrido a un golpe del título mundial

Princeville (Hawaí), 3. — Después de la tercera jornada de la Copa del Mundo de Golf, que se disputa en esta localidad, Estados Unidos comanda las clasificaciones individual y por equipos.

Sin embargo, esta jornada tuvo a los españoles como grandes protagonistas, al entregar el segundo mejor resultado por equipos (141), que les coloca en quinta posición, con grandes posibilidades de optar al subcampeonato final. Antonio Garrido como Manuel Piñero han jugado admirablemente, si bien la suerte no acompañó a este último, que tuvo una de-

esafortunada jornada de pat. Haciendo tres pats en los hoyos 2, 7, 8, 9 y 17 (lo normal es hacer dos pats en cada hoyo).

Antonio Garrido fue la gran figura del día, entregando un extraordinario 68, que fue el mejor resultado. Hizo birdie (un golpe menos de par) en el 1, 5, 14 y 18, fallando otros dos en el 3 y en el 6, que le hubieran proporcionado la mejor tarjeta del torneo hasta el momento. Con un juego segurísimo (no hizo ningún bogey) y jugando muy tranquilo, Garrido fue el soporte de nuestro equipo y sólo falló un golpe en los 18 hoyos.

CLASIFICACION POR EQUIPOS:
 1. Estados Unidos, 423 golpes; 2. Canadá, 426; 3. Ex aequo Australia y Filipinas, 431; 4. ESPAÑA, 432;

CLASIFICACION INDIVIDUAL:
 1. John Mahaffey (EE.UU.), 210 golpes; 2. Ex aequo Dave Barr (Canadá) y ANTONIO GARRIDO (ESPAÑA), 211; 3. Andy North (EE.UU.), 213; 4. Ex aequo Eleuterio Nival (Filipinas) y Greg Norman (Australia), 214; 11. MANUEL PIÑERO (ESPAÑA), 221.

VIVA MONTESA
 MOTOCICLETAS DEPORTIVAS Y CICLOMOTORES

DISTRIBUIDOR EN BARCELONA
COMERCIAL IMPALA
 AMIGO, 25-31 T-209 23 44
 VALENCIA, 644 T-245 12 77

Perpiñá
 Rda. San Pablo, 4, 6 y 8 Rda. Universidad, 21 - Tels. 242.17.35 - 318.79.94

Compre hoy... calor... a precios de ayer

SUPER-SER - AGNI
SOL THERMIC - GARZA
GAYMO

ESTUFAS desde 2.999

PLACAS desde 2.598

transporte gratis a toda Cataluña

comercial bolsera, s.a.
 XUCLA, 15 [JUNTO RAMBLAS] TEL. 31714 28
 MARQUES DEL DUERO, 115 - TEL. 241 6675

- ADORNOS NAVIDEÑOS
- BOLSAS Y CAJAS PARA LOTES
- PAPELES Y CINTAS FANTASIA

MESON DE LAS GOLSINAS
 AVDA. PUERTA DEL ANGEL, 2
 TELEFONO 318 34 97
 BARCELONA-2

Ya tiene preparadas sus tradicionales **CESTAS**

REINA LEONOR
 REINA ELISENDA
 REINA CONSTANZA
 REINA ISABEL
 REINA MARIA
 REINA VIOLANTE

Encargos especiales
 Pidan presupuesto

Y como siempre con el prestigio de **CODORNIU**

Sub 23: España, 9 - Alemania, 4

España venció a Alemania por 9 a 4 en partido amistoso de rugby que se disputó esta mañana en el estadio Vallehermoso de Madrid.

El primer tiempo finalizó con ventaja española por 6-4.

Por parte española jugaron: Romero, Alonso, Benito, Heras, Coloma, Noriega, Navarro, Boudones, Ribera, Romero, Ruebro, García de la Torre, Felipe, Luque y Soler.

A los dos minutos del comienzo del partido, España marca sus tres primeros puntos por media-

ción de Ramiro. A los 10 minutos, los alemanes consiguen 4 puntos por medio de un ensayo. A los 12 minutos, Ramiro consigue otros 3 puntos para España, y con este resultado finalizó el primer tiempo.

En el segundo tiempo, a los 30 minutos, Ramiro en un golpe de castigo vuelve a marcar otros tres puntos y así finaliza el encuentro.

Las fuerzas de las dos selecciones estuvieron muy igualadas y ofrecieron a los espectadores un partido entretenido.

Subirá, con «Montesa» ganó el trial de Torelló

Con la victoria del corredor Jaime Subirá, con «Montesa», finalizó el trial organizado por el Moto Club Vall de Gés, en un

difícil circuito de los alrededores de la localidad.

La prueba ha sido de gran dureza y las diferencias no fueron muy grandes entre los cuatro primeros clasificados.

Clasificación. — 1) J. Subirá, «Montesa», 46'9; 2) Cirera, «Montesa», 50'4; 3) Jo, «Montesa», 53'9; 4) Juventany, «Ossa», 56'8; 5) Ollé, «Montesa», 72.

Araldit
 une todo con todo (o casi todo)

Araldit no pega, june!
 MAXIMA RESISTENCIA
 Araldit, la "herramienta" indispensable en el hogar.
 Distribuido por **ceys**

HOCKEY PATINES

Sigue el duelo

Barcelona - Anoia: 8-4.
 Arenys de Munt - Cerdanyola: 3-2.
 Voltregà - Mieres: 3-1.
 Reus. Esp. - Caldes: 12-3.
 Sentmenat - Nat. Reus: 10-9.
 La Cibeles - Vic: 3-5.
 Terrassa - Vilanova: 5-1.

CLASIFICACION:
 Reus y Barcelona, 16 puntos; Sentmenat, 15; Cerdanyola, La Cibeles, Vic y Voltregà, 10; Anoia, Vilanova y Arenys de Munt, 9; N. Reus, 8; Caldes, 7; Mieres, 6, y Terrassa, 5.

la semana teatral fue así

Sitges, cerca de su final

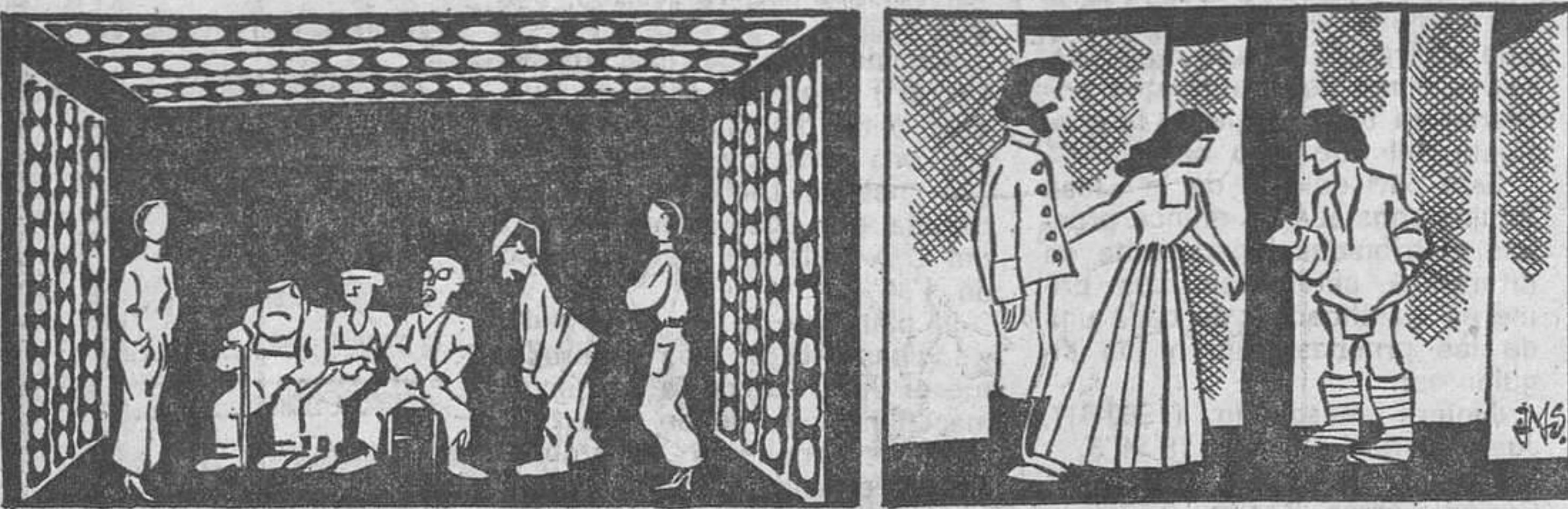

Una escena de «M-7 Catalònia», por Els Joglars, en el Romea. Y otra de «Woyzeck», por el Teatre del Celobert, en la Sala Villarroel. — Caricaturas de Josep Maria Serra.)

Aun cuando el XI Festival de Teatro de Sitges habrá concluido, con el acto de la entrega de premios, cuando el lector tenga en sus manos este periódico, el comentarista tiene que cerrar su balance en un momento en que todavía han de desarrollarse los últimos acontecimientos del certamen.

Quiere decir esta justificación, que no están incluidos en estas columnas el comentario, forzosamente breve, del Festival en su conjunto, sino de una primera parte, aunque abarque buena parte de su totalidad. Y no dejaremos tampoco de hacer mención de los dos estrenos barceloneses de la semana, que son la reaparición de «Els Joglars» con su «M-7. Catalònia» y el Teatre Celobert, que se instaló en la Sala Villarroel, con su montaje de «Woyzeck» inmediatamente después de que dicha obra fuera representada en Sitges, como aspirante al premio «Artur Carbonell» destinado al mejor espectáculo inédito, estrenado dentro del certamen.

De los nuevos «Joglars» y del espectáculo creado por Albert Boadella en Perpignan, ya les hablamos con amplitud cuando se produjo el estreno — digamos mundial — en la ciudad de Catalunya Nord. Después de «M-7. Catalònia» se presentó en Madrid, y concluida aquella temporada, vino para recorrer distintas localidades catalanas, entre ellas Vic y Granollers, donde también formó parte del actual Ciclo de Teatro. Ahora, se ha instalado en Romea, donde hace aproximadamente un año debió darse a conocer «La torna», y ello añade una cifra más a esta «operación enlace». La comedia que ahora presentan, como ya les dijimos, no tiene ninguna raíz política, aunque sí contenga una crítica implícita contra las nuevas fórmulas de sociedad tecnificada y deshumanizada, mientras hace una apología de una forma de vivir que, incluso hoy, va empezando a desaparecer. Pero el resultado, como ya les dijimos entonces, es divertido y brillante, dentro de una nueva línea de creación que está muy en la forma de actuar voluntariamente zigzagueante, de Boadella y quienes con él van integrando «Els Joglars».

Büchner y otras cosas de Sitges

Para empezar el comentario dedicado a este Festival de Sitges, ya terminado cronológicamente, pero aún inconcluso en esta crónica, nos referiremos al «Woyzeck», de Georg Büchner que en versión catalana de Carme Serrallonga presentó allí y después de la Sala Villarroel, el «Teatre del Celobert», bajo la dirección de Joan Ollé, y con la incorporación, entre los intérpretes, de Arnau Vilardebó. Una parte de los estudiosos del autor germano, fallecido cuando apenas había iniciado su tarea literaria, considera que en el «Woyzeck» está contenida la semilla de buena parte del teatro político que posteriormente se ha hecho en el mundo. Una afirmación que a nuestro juicio parece exagerada, a pesar de que en distintos montajes se haya querido valorar precisamente esta faceta política, que sólo está tocada muy ligeramente en el montaje de Joan Ollé, quien ha preferido valorar más la corriente social que existe también en el contexto de la obra. Una obra que hubiera podido poner a prueba la imaginación creativa del Teatre del Celobert, pero que se ha preferido presen-

tar en una línea de mayor sencillez, dejando en manos de los intérpretes la función ascensional de la narración. Aunque la órbita que ha alcanzado el grupo, siendo notable, no se sitúa en la alutra que se hubiera podido esperar de su trayectoria anterior.

En cuanto al resto de representaciones que se han dado en Sitges, bueno sería subrayar de entrada que han dado un nivel muy notable al certamen, nos atreveríamos a decir que incluso mucho más arriba de lo normal en este tipo de festivales. Y ello porque el tono medio de obras, montajes e intérpretes ha sido a un tiempo alto y uniforme, lo cual es mucho pedir cuando son veinticuatro los espectáculos ofrecidos y veinte las formaciones que los han puesto en pie.

A modo de balance

Para actuar de una manera coherente, dividamos el amplio panorama de este Sitges-78 en compartimentos estancos, en el primero de los cuales colocaremos a los grupos extranjeros: en primer lugar «A Barraca», la formación portuguesa que ya dejó constancia de su calidad el pasado año, y que éste, con otros dos espectáculos también de raíz política, ha demostrado una evolución artística importante. La compañía «Aire Libre» de París brindó con «Sidi-Cine» un espectáculo vivificador y directo, utilizando todos los medios del teatro para poner en la pícota a nuestra sociedad, mientras el espectador no dejaba de mantener su sonrisa feliz ante el espectáculo. «Grupo Bondo», con su «Esquizofrenia portorricensis», brindó uno de los momentos más altos del Festival, al tiempo que formulaba una denuncia política sobre la situación de su país, Puerto Rico, en la complaciente «hermandad» con Estados Unidos.

Datos de siete días

M 7 CATALONIA, creación colectiva de «Els Joglars», con dirección de Albert Boadella. Intervenien Pitus Fernández, Rafael Orri, Ramón Teixidor, Antoni Vicente Valero, Anna Barderi y Carmen Periano. Escenografía de Fabià Puigserver. Teatre Romea. Día 28.

WOYZECK, de Georg Büchner, en versión catalana de Carmen Serrallonga. Por la compañía Teatre del Celobert, con Jaume Comas, Daniel Esteban, Glòria Llopart, Mercè Managuerra, Joan Matas, J. M. Orfila (Pulac), Jordi Turró y Arnau Vilardebó. Escenografía y vestuario de Isidre Prunes, Montse Amenós y Vicenta Obón. Música de Ramón Muntaner. Coreografía de Agustí Ros. Dirección de Joan Ollé. Sala Villarroel. Día 29.

El grupo «Repertorio Español», de Nueva York, nos brindó otra versión del mismo problema, menos eficaz por cierto, con «Los soles trunco», que abrió el Festival, y concluyó su actuación con una comedia convencional, «Los japoneses no esperan», de Ricardo Talensik, que está cerca de un teatro comercial de alta calidad, y que fue un chorro de aire fresco en el ambiente sobrecargado de trascendencias. Por último, el T.A.I.J., de Caracas, con dos obras de teatro infantil, acercó el Festival a los niños.

Por último, las nacionales

Los grupos españoles han acudido casi todos a competir por el Premi Artur Carbonell, destinado a montajes inéditos. No entraron en ese apartado la divertida presencia del teatro de Cabaret, que presentó «Roba estesa», ni la primera salida de «El Leblre blanco» de Pamplona, con «1789». Los mismos navarros, mucho menos afortunados que en el espléndido montaje sobre el espectáculo creado hace años por el «Theatre du Soleil», entraron en competición con «El Palacio de los monos», una nueva versión de los temas habituales que pone Luis Riaza en sus obras. Además de esta obra y del «Woyzeck» que ya hemos comentado, entraron en liza dos grupos de Tenerife con sendas obras simbólicas, «El violoncelo» y «Los huéspedes», que brindaban un balance discreto; «Gall Groc», de Sitges, con «El Duc meu, meu», correcto pero huérfano de los alardes de imaginación que la obra permite; Teatro Ensayo, de Madrid, con un «plomo» de Jorge Díaz llamado «Los sobrevivientes», y dos formaciones catalanas, que cierran nuestro resumen, a dos jornadas del final: Gat de Cardedeu, con «La representació frustrada de la llegenda de la princesa trista», de Rodolf Sirera, un texto corto desarrollado con mucha imaginación, pero que tuvo una interpretación poco brillante, y Teatre del Trànsit, de Barcelona, con «El despertar de primavera» de Wedekind, también resuelta con imaginación y con buen montaje e interpretación, pero que arrastraba su excesivo peso literario.

Este es el resumen de urgencia de un Festival que está a punto de concluir cuando firmo y pliego, y de cuyo final les contaremos dentro de siete días, aunque la noticia concreta, para entonces, sea ya pasada de moda.

CAPITOL

HOY, TARDE
¡Formidable
ESTRENO!

¡¡CARCAJADAS GARANTIZADAS!!

¡Acción y diversión al mil por cine con el agente secreto más extravagante del mundo!

WARNER ESPAÑOLA, S.A.



GALLIANO JUSO

presenta
TOMAS MILIAN

ESCUADRA ANTI-ROBO

ROBERT WEBBER • LILLI CARATI
GIUSEPPE PAMBIERI • GIULIANA CALANDRA
TONY UCCI • MASSIMO VANNI • ENZO PULCRANO
DIRIGIDA POR BRUNO CORBUCCI una producción CINEMASTER editada por TELECOLOR
De Warner Bros Una Compañía Warner Compañías

(AUTORIZADA MAYORES DE 14 AÑOS)

CINE REX

A PARTIR DE HOY, TARDE
¡GRAN ACONTECIMIENTO PARA
GRANDES Y CHICOS!

Niños, papás, abuelitos, os participo de nuevo mi regreso para estar unos días con vosotros. (Stop.)

Espero que me vengáis a ver (Stop.)
Besos LOLO

J.F. produccion de JOSE FRADE

LA GUERRA DE PAPA



de Miguel Delibes

Con la presentación del niño **LOLO GARCIA**

TERESA GIMPERA-VERONICA FORQUÉ-QUETA CLAVER • HECTOR ALTERIO • ROSARIO GARCIA ORTEGA-VICENTE PARRA
EASTMANCOLOR DIRECTOR: ANTONIO MERCERO

¡El más sonoro triunfo del cine español!
(APTO PARA TODOS LOS PUBLICOS)

¡¡AVISO MUY IMPORTANTE!!

EL PALACIO DE LA REVISTA

TEATRO APOLO

DIRECCION COLSADA
COMUNICA AL DISTINGUIDO PUBLICO QUE
LA GRAN COMPAÑIA DE REVISTAS
JUANITO NAVARRO

CON LA SENSACION DEL AÑO
BIBI ANDERSEN
ESTRELLA INVITADA
GINA BARO

PRESENTA
¡¡LA REVISTA DE LAS CARCAJADAS!!

UNA VEZ AL AÑO... NO HACE DAÑO

CON
¡¡LLENOS DIARIOS!!
POR COMPROMISOS ADQUIRIDOS ACTUA

Sólo hasta el 11 de diciembre

Fosas sépticas prefabricadas
INCORE
Ricardo Flores
Av. Infanta Carlota, 153 / Tel. 239 24 13

CONDAL · NAPOLES

Avda. Marqués del Duero, 91 Avda. Padre Claret, 168
Teléfono 242-31-32 Teléfono 236-51-25

A PARTIR DE HOY, LUNES

extraordinario programa

PAUL NEWMAN APTO. PARA
TODOS LOS PUBLICOS



BUFFALO BILL

JOEL GREY · GERALDINE CHAPLIN · BURT LANCASTER

¡¡ADEMAS!!
YUKIKO KIBAYASHI
KYOKO AI
AKIRA KUBO **EXTRATERRESTRE**

ECOS de la escena

Libros de teatro

Hace tres años, comentábamos elogiosamente en estas mismas columnas, la aparición de una nueva colección editorial, destinada a poner al alcance del público las obras de teatro que habían tenido una más especial incidencia en las últimas temporadas. La Colección Escena sin embargo, no tuvo la fortuna por la que hacíamos votos en aquel comentario, y dejó de aparecer, después de publicar ocho títulos, entre los que recordamos, como muestra de su interés, «La señorita Julia», «Los comuneros», «Las tres hermanas» y «La muralla china», en la versión realizada por Jaime Salom.

Después de dos años de silencio, la Colección Escena vuelve otra vez a la actividad, y por ello queremos volver a felicitarnos, ya que en muchas ocasiones tener en las manos y poder estudiar un texto teatral de reciente visión, ayuda a la comprensión de las intenciones del autor. Según nos dicen sus editores, ya que los libros todavía no los hemos visto en los estantes de las librerías o en los quioscos callejeros, los primeros ejemplares de esta nueva salida al mercado, son los destinados a «Flor de Otoño», de José María Rodríguez Mendes, la obra que inspiró la película de Pedro Olea, del mismo título y con un José Sacristán magistral en la incorporación del papel central, y «Las manos sucias» en la versión de Adolfo Marsillach que fue dada a conocer con tanto éxito en Madrid, significando el reencuentro de Jean Paul Sartre con la escena española.

Siguiendo la misma línea, anuncian para su inmediata edición «El Padre», de August Strindberg, «Esperando a Godot», de Samuel Beckett, que recientemente fue repuesta en España por un grupo de mujeres, entre las que figuraba Rosa María Sardá, junto a otras actrices catalanas; «Violines y trompetas», de Santiago Montcada, y éxito vivo en el Talía, y «El zoo de cristal», de Tennessee Williams, también recientemente repuesta en Madrid.

Es esta vinculación entre calidad y actualidad lo que hace más notable esta Colección Escena que ahora ha vuelto a resurgir de sus cenizas. Que su próxima trayectoria sea tan brillante, que no tenga que volver a sufrir ninguna desaparición, ni momentánea, ni definitiva.

S. C.

PALACIO DEL CINEMA

¡PREGUNTE A QUIEN LA HAYA VISTO...!



Esta noche empiezan en...

... Zeleste las actuaciones del cantante cubano Carlos Puebla y Sus Tradicionales, que permanecerá en el citado local hasta el próximo día 10 del presente mes, en sesiones de noche.

Con estas actuaciones Carlos Puebla culmina una gira que ha realizado por distintas poblaciones del Estado español.

El próximo domingo, día 17...

... se celebrará en el Nuevo Pabellón del Juventud de Bada-

lona un concierto organizado por Gay & Company.

En el concierto actuarán el grupo español Salvador, el músico de «reggae», y el guitarrista Jim Capaldi.

Aguas potables INCORE
Ricardo Flores
Av. Infanta Carlota, 153 / Tel. 239 24 13



L'ORGIA

Una película de FRANCESC BELLMUNT

CINEMA

CALDERON

7.ª SETMANA

FILM «S» PER MAJORS DE 18 ANYS

FANTASIO

TENDRA EL ORGULLO DE OFRECER A PARTIR DE MAÑANA

POR LA TARDE, como anticipo de las próximas Fiestas, el ESTRENO DE LA 1.ª PARTE DEL FILME MAS EXTRAORDINARIO DE TODOS LOS TIEMPOS

¿Quiénes somos?
¿A dónde vamos?
Una película que responde emocionalmente a las preguntas del hombre de hoy



Un film de FRANCO ZEFFIRELLI

ROBERT POWELL en Jesús- ANNE BANCROFT- VALENTINA CORTESE
JAMES FARENTINO- JAMES EARL JONES- IAN McSHANE
JAMES MASON- DONALD PLEASANCE- CHRISTOPHER PLUMMER
FERNANDO REY- PETER USTINOV- MICHAEL YORK
OLIVIA HUSSEY en María

Una realización de SIR LEW GRADE

Technicolor

Un fabuloso reparto... Un director mundialmente aclamado...

LIBRO Y FASCICULOS PUBLICADOS POR EDITORIAL BRUGUERA
(APTO PARA TODOS LOS PUBLICOS)

EDEN



HOY, LUNES, ¡EROTISIMO ESTRENO!

(Continúa desde las 10 de la mañana)

La víspera de su boda, y en una sola noche, aquella mujer le brindó el manual más completo del auténtico «AMADOR»!!

VIENA, 1900, UNA CIUDAD Y UNA EPOCA DESVERGONZADA, ALEGRE Y FANTASTICA DONDE NADA ESTABA PROHIBIDO...

DIAS

CHRISTINE SCHUBERT • PETER PLANER



un film de Fred Wagner

UNICAMENTE PARA MAYORES DE 18 AÑOS

cine novedades de la semana

Otra catarata cinematográfica. - Desde una obra maestra hasta algunos sexos sin la menor importancia. - «Soldados», el reencuentro con Ungria. - «La pequeña» norteamericana de Louis Malle. - El peligro de vender cocaína.

Si la semana tiene seis días laborables, y se estrenan en ese plazo quince películas, el pobre comentarista que debe hacer el comentario de todas ellas en estas columnas, no sólo se ve obligado a hacer horas extraordinarias en la oscuridad de las salas de proyección, sino que más tarde se encuentra en la imposibilidad de dar con el espacio preciso para que aquel balance tenga por lo menos cierta coherencia.

Y en vista de unas medidas que no salían por ninguna parte, hemos dejado para dentro de siete días el citar a las dos películas estrenadas en el mes de diciembre, en lógica, las últimas que llegaban a las pantallas barcelonesas esta semana. De las otras trece, vamos a afrontar un primer bloque con toda velocidad, incluyendo en el mismo, curiosamente, lo menos importante que se nos ha brindado, y además una obra maestra del cine, «La madre», de Pudovkin, inspirada en la obra de Máximo Gorki, y considerada no en vano uno de los doce mejores títulos de la historia del cine. Por ello, ¿qué valores podríamos subrayar que no estén ya resumidos en la historia del cine? Así que nos limitamos a recomendar a todos los cinéfilos, su paso inmediato, si aún no lo han hecho, por el Capsa.

En el resto del bloque, incluímos «Baño de sangre al salir el sol», un «spaghetti western» que no añade nada nuevo al género; «Sexy... amor y fantasía», una película sin «s» que trata de mujeres que forman sexualmente a un joven, en definitiva no tan inocente; «El país del sexo salvaje», que sí tiene «s» y en la que el especialista italiano en el género, Umberto Lenzi, aprovecha las costumbres sexuales más exóticas para conocer una película de mucho consumo; otra «s», para unas viejas aventuras de un Pinocho al que no sólo le crece la nariz; una ciencia-ficción con más de lo segundo que de lo primero, y que en resumen resultan ser aventuras sin gancho; y por último, esas «Chicas de alterne» que adorna una comedieta a la mejicana, para públicos poco exigentes. El lote está completo. Salvo «La madre», su paso será efímero y sin huella.

Con «La pequeña», el realizador francés Louis Malle se ha reencontrado con la técnica norteamericana. El resultado es una película interesante, muy bien fotografiada, con una estupenda ambientación de los burdeles de aquel soñado Nueva Orleans del final de la Primera Guerra Mundial, y una historia nada convencional en esa relación amorosa entre la niña surgida del burdel y el fotógrafo famoso del que aquélla se enamora. Una historia de amor, en definitiva, que se distorsiona y toma una característica social al ser protagonistas distancia-

dos por esos años que le falta a la pequeña para ser mujer. Un buen trabajo, esa primera aportación de Malle al cine americano.

Dentro de esta semana apretada de acontecimientos, el estreno de «Soldados» ha venido a significar el hecho insólito. Ya que la película, la cuarta en la filmografía de uno de los cineastas malditos de las últimas generaciones, tiene una fuerza narrativa a la que en nada estorba el tono de melodrama en potencia que le dan la anécdota argumental, surgida de la novela de Max Aub, «Las buenas intenciones». Una técnica narrativa nada convencional, y un excelente tratamiento de los personajes, lo mismo los centrales que los secundarios, hacen de «Soldados» un filme que debe ser visto. Y que además reúne alicientes suficientes para que sea el gran público el que acuda a conocerlo.

Como podría hacerlo, por otras razones muy diferentes, con «El animal», una comedia que se escapa de las habituales fórmulas del cine francés de evasión, para buscar soluciones más expeditas, a las que Jean-Paul Belmondo le pone el material impulsor. Aunque en algún momento, los excesos de Belmondo pudieran recordarnos los cometidos por otros especialistas del cine cómico, Louis de Funès, por ejemplo, lo cierto es que «El animal», con Raquel Welch incluida, es una fórmula divertida, que atrae en todo momento.

También hemos tenido «catástrofe» en esta semana tan recargada de acontecimientos. Una catástrofe que sigue las normas habituales en el género, y que ante la amenaza de una terrible inundación, capaz de desolar una gran urbe, pone al descubierto las virtudes y los defectos más ocultos de una serie de personajes, dibujados ágilmente con cuatro trazos en los albores del filme, y de cuya intencionalidad y valor humano dependerá la mayor o menor aceptación de la película. Porque en este tipo de cine, el éxito está más en la simpatía de las víctimas, que en la grandiosidad de los elementos. Estos, para el cine americano, no tienen secretos.

Con «Nieve que quema», otro director de cine comprometido, trata de acercarse a la comercialidad. Y por ello, con un buen reparto de figuras jóvenes interesantes, traza esta historia de tráfico de drogas. Donde, por encima de la misma intriga, colocada en esa búsqueda de comercialidad, están los personajes y sus razones para esta insólita aventura a la que se lanzan. Unas razones que son las que ponen en entredicho esa sociedad norteamericana, que entra en crisis a partir del momento en que se perpetúa la guerra de Vietnam. Un conflicto armado que, en definitiva, está en el fondo de una película bien hecha, y con interés en su doble lectura.

Otra intriga es la que viene a cerrar esta serie de apretados comentarios. La que surge a partir de un asesinato en «La mujer del domingo», una película que firmó Luigi Comencini hace ya cuatro años, pero que conserva todo el poder sugerente de denuncia social, que corre por debajo de esa narración de alta burguesía, de muerte, de desvíos sexuales y de búsqueda de un asesino que, en definitiva, no pagará por su crimen. El veterano realizador italiano de tantos filmes de corte amable y contenido intrascendente, ha entrado en una fase creativa importante, y «La mujer del domingo» es una buena muestra de ello.

CINEFILO

Los últimos estrenos

BAÑO DE SANGRE AL SALIR EL SOL. Hispano-italiana en eastmancolor y techniscope. 1975. Western. Dr. Albert Cardiff. Con Anthony Steffen, Erika Blanc y John Garko. Principal Palacio, Liceo y Versalles. 27-XI.

SEXY... AMOR Y FANTASIA. Española, en color. 1977. Comedia erótica. Dr. Xiol Marchel. Con Agata Lys, David Rocha, Susana Estrada y Lynn Anderson. CIC. Principal Palacio, Liceo y Versalles. 27-XI.

LA PEQUEÑA. Norteamericana, en color. 1978. Comedia dramática. Dr. Louis Malle. Con Keith Carradine, Susan Sarandon y Brooke Shields. CIC. Balmes. 27-XI.

NIEVE QUE QUEMA. Norteamericana, en color. 1978. Drama con intriga. Dr. Karel Reisz. Con Nick Nolte, Tuesday Weld, y Michael Moriarty. C. E. Films. Tivoli. 27-XI.

LAS AVENTURAS EROTICAS DE PINOCCHIO. Norteamericana, en technicolor. Clasificada «S». Versión original con subtítulos. Dr. Corey Allen. Con Alex Roman, Dyanne Thorne, Karen Smith y Eduardo Ranes. Trébol. Edén. 27-XI.

SOLDADOS. Española, en eastmancolor. 1977. Comedia dramática. Dr. Alfonso Ungria. Con Mirilina Ross, Ovidi Monllor, Francisco Algora, Claudia Gravy, José Calvo, José María Muñoz, Julieta Serrano y Lautaro Murua. Arte 7. Comedia. 27-XI.

EL PAIS DEL SEXO SALVAJE. Italiana, en technicolor y techniscope. 1976. Clasificada «S». Dr. Umberto Lenzi. Con Ivan Rassimov y Me Me Lay. Maryland. 27-XI.

MAS ALLA DEL FIN DEL MUNDO. Española, en color. 1976. Ciencia-ficción. Dr. Manuel Esteba. Con Eduardo Fajardo, Inka Maria, Daniel Martín y Víctor Israel. América. 27-XI.

CHICAS DE ALTERNE. Mexicana, en color. 1977. Comedia erótica. Dr. Miguel M. Delgado. Con Jorge Rivero, Sasha Montenegro y Carmen Salinas. Pelimex. América. 27-XI.

EL ANIMAL. Francesa, en color y panavisión. 1978. Comedia. Dr. Claude Zidi. Con Jean-Paul Belmondo, Raquel Welch, Dany Saval y Raymond Jerome. C. B. Films. Diagonal. 27-XI.

¡INUNDACION! Norteamericana, en color. 1978. Cine de catástrofe. Dr. Earl Bellamy. Con Robert Culp, Martin Miller, Barba Hershey, Richard Basehart, Carol Lynley, Roddy McDowell y Cameron Mitchell. Procines. Astoria y Paladium. 27-XI.

LA MADRE. Rusa, en blanco y negro. 1926 (sonorizada en 1935). Drama. Dr. V. I. Pudovkin. Con Baranovska y Batalov. EFEPE Films. Capsa. 28-XI.

LA MUJER DEL DOMINGO. Italiana, en color. 1975. Comedia de intriga. Dr. Luigi Comencini. Con Marcello Mastroianni, Jacqueline Bisset, Jean-Louis Trintignant. Arturo González. Fémica. 29-XI.

Borrás
HOY, TARDE, ¡ESTRENO!
El, un profesional del amor...
Ella, un volcán en erupción...
¡TODO EL LUJO Y LA FRIVOLIDAD DEL GRAN MUNDO EN PLENA FIEBRE DE PASIONES!

Manuel Salvat



JOAN COLLINS OLIVER TOBIAS

EL SEMENTAL
THE STUD
DIRECTOR: QUENTIN MASTER

La novela: **UN BEST-SELLERS**
La música: **DISCO DE ORO Y PLATINO EN INGLATERRA**
Libro editado por ARGOS - VERGARA (AUTORIZADO MAYORES DE 18 AÑOS)

ATLANTICO
¡4.ª SEMANA!
¡TODA UNA PELICULA...!

Una Producción de ALBERTO GRIMALDI



Marlon Brando **El Último Tango en París**
Una Película por BERNARDO BERTOLUCCI
CÓLOR United Artists
(18 AÑOS)

¡¡¡DESPUES DE 27 AÑOS DE PROHIBICION, LA DEMOCRACIA LIBERA LA PELICULA MAS PERSEGUIDA HASTA HOY!!!

FERNANDEL • GINO CERVI
DON CAMILO
UN FILM DE JULIEN DUVIVIER
con VERA TALQUI • FRANCO INTERLENGHI • SARO URZI

PAUL NEWMAN y ROBERT REDFORD:
Esta semana, dos actores y un destino dan «el golpe» en

la sala de repertorio del **CENTRICO**

<p>lunes a miercoles</p> <p>Newman, dirigido por Smight y Rosenberg, acompañado por Bacall, Winters, Leigh y su legítima, Woodward, en dos filmes negros y humanos como la sucia vida misma.</p> <p>Harper. INVESTIGADOR Prvd. "CON EL AGUA AL CUELLO"</p>	<p>de jueves a domingo</p> <p>Redford, dirigido por Pollack y Clayton, con la Streissand y Farrow, en los años 20 y 50 americanos. El gran perdedor y el gran vencedor.</p> <p>TAL COMO ERAMOS EL GRAN GATSBY</p>
--	---

BOSQUE

UN HIMNO A LA VIDA

10 SEMANAS



Una producción ALBERTO GRIMALDI
las 1001 noches
UN FILM DE PIER PAOLO PASOLINI

Pedro Ruiz termina hoy su excesivamente corta actuación...

...en el Teatro Español, por cuya taquilla han desfilado grandes cantidades de dinero. Ya que este «Ruizseñor 78» ha resultado ser, como todas sus actuaciones anteriores, el punto de nacimiento de un río de oro. Pese a lo cual, Pedro Ruiz insiste en abandonar el teatro y de-

dicarse en un futuro inmediato al cine. Un espíritu inquieto el del más agrio, duro, implacable y triunfal de nuestros humoristas. Creo que no se le pueden hacer más elogios con palabras menos adecuadas.

Esta tarde hará su presentación en el teatro del...

...Institut, en la calle Pere Lastortras, el grupo que dirige Olga Galicia Poliakoff, «Vagano-

vos. Neodanza experimental de Valencia».

La sesión única que ofrecerán los bailarines de Valencia encierra una primera parte dedicada a diversos números y piezas, con músicas de Stravinsky, Ravel, Satie, Sarasate, Piazzola y Albinoni, mientras en la segunda mitad estará dedicada íntegramente a una escenificación coreográfica de «Medea», con música de Xenakis.

La visita del grupo valenciano, por lo menos sobre el papel, parece muy interesante.

DIAGONAL CINEMA

¡SUPERDIVERSIÓN PARA TODA LA FAMILIA!



Jean-Paul Belmondo Raquel Welch
El Animal
(L'Animal)
COLOR United Artists

AUTORIZADA PARA TODOS LOS PUBLICOS

PRINCIPAL PALACIO VERSALLES LICEO

HOY, TARDE, ¡ESTRENO!
¡SUS PUÑOS SON DINAMITA PURA!

Un SUPER-BRONSON en todo el apogeo de su violencia

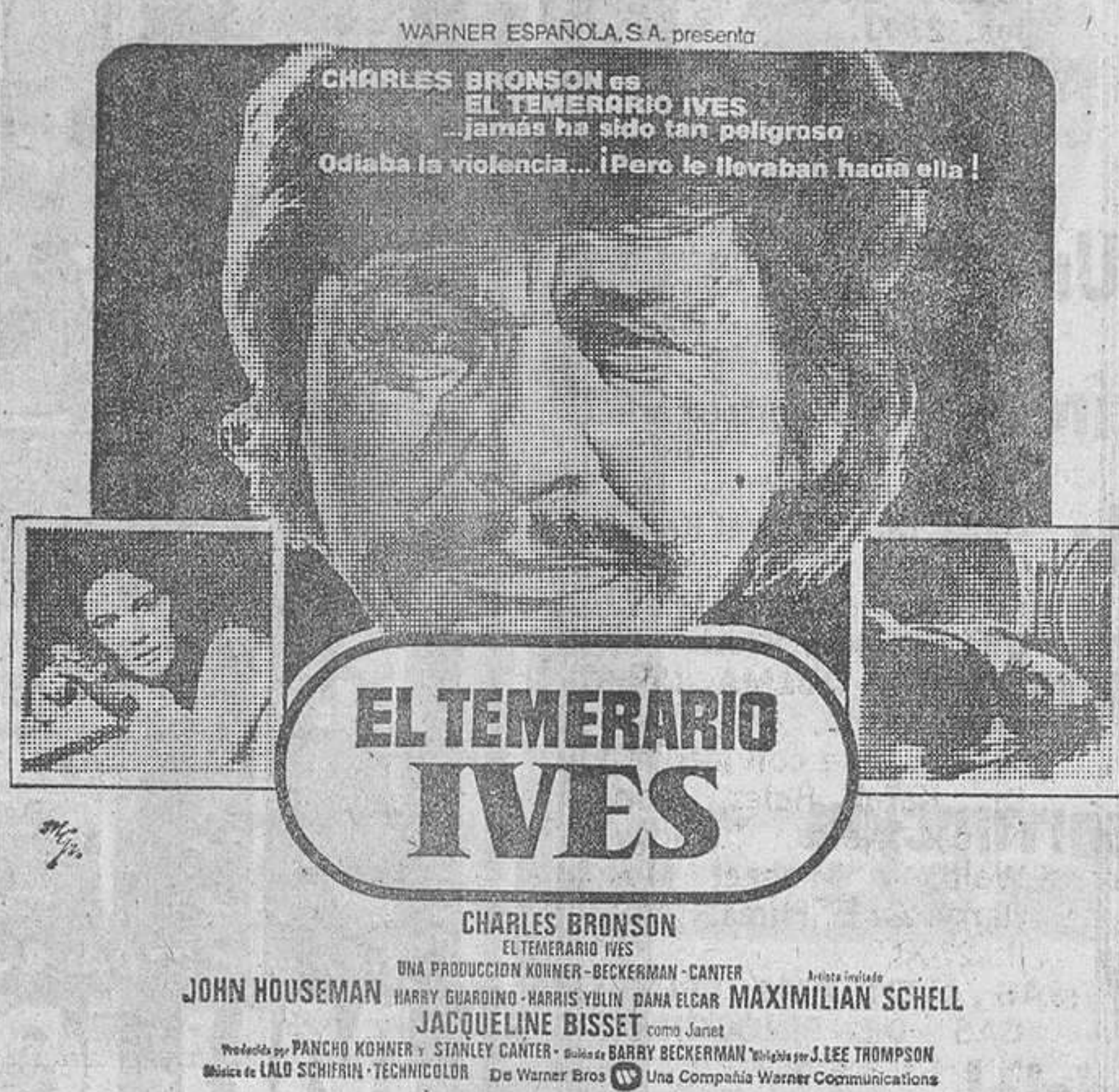

Además: **LOS LOCOS DEL ORO NEGRO**
(AUTORIZADO PARA MAYORES 18 AÑOS)

9.ª SEMANA en WALDORF CINERAMA

batiendo récords de espectadores y desde **HOY**, conjuntamente con

PALADIUM

¡¡¡Nadie podrá detener este convoy que lucha por su libertad!!!

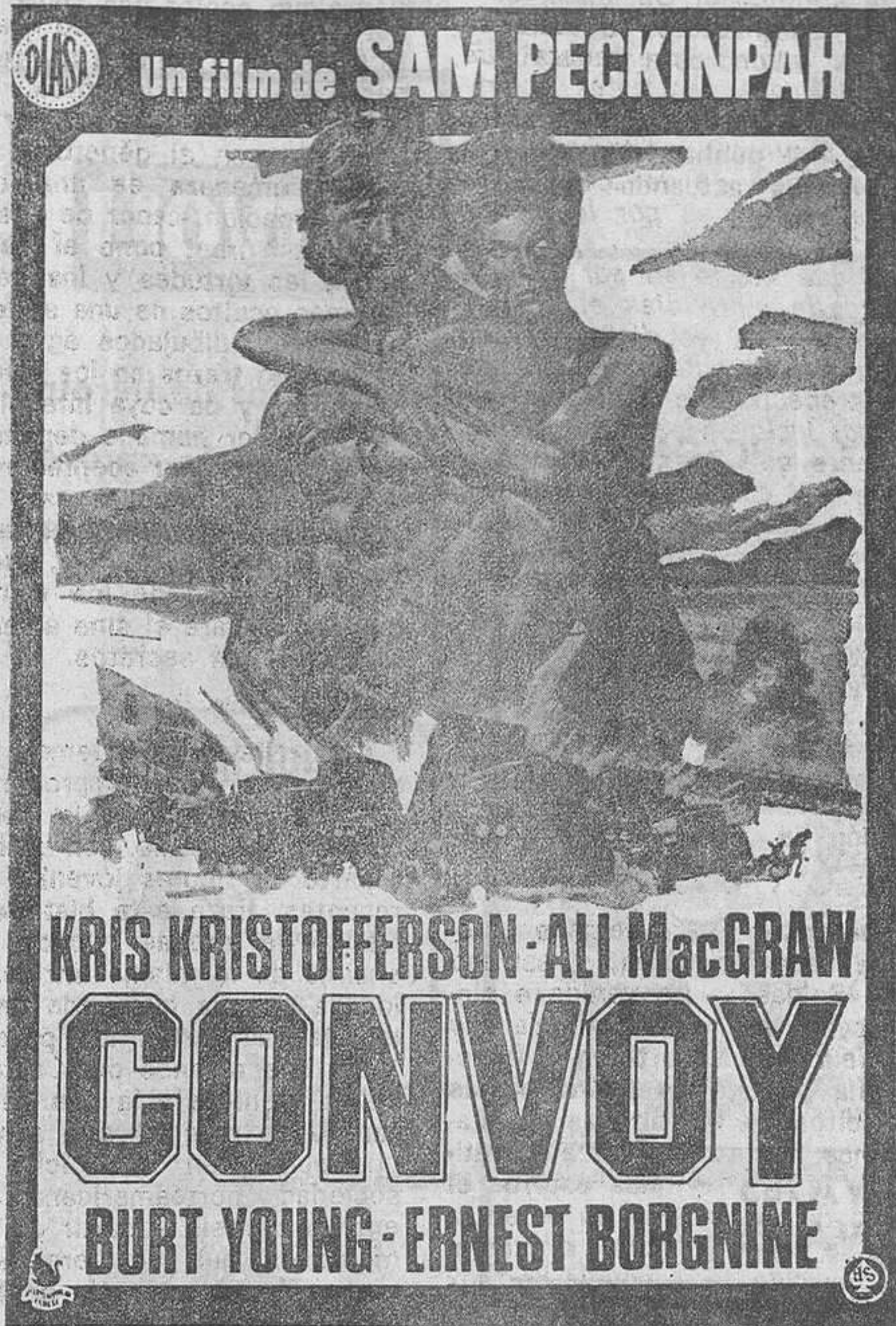

MAYORES DE 14 AÑOS

TEATRO «NOU OLIMPIA»

Carretera Bordeta, número 53
(junto Pza. España)
PARKING MISMO LOCAL

HOY, 6.45 y 10.30 noche

GRANDIOSO EXITO

(Jueves, descanso Compañía)

COMPANIA TEATRO INTIMO
Presenta

«Aprenda a hacer el amor... con Bárbara»

Dirección: **PABLO VILLAMAR**



SOY una chica sin prejuicios, muy liberal. Muy de hoy, que he escrito una obra contando mi vida íntima y que yo misma interpreto en el escenario junto a un estupendo equipo de profesionales.

Primera obra teatral calificada «S»

Autorizada exclusivamente mayores 18 años
Una orgía por primera vez en el escenario

Lesbianismo, masturbación, «cunilingus»

PARIS

¡4ª SEMANA DE ESTRENO

del filme-escándalo de esta temporada!

Por su sadismo, crueldad y descarado realismo necesitará nervios de acero para presenciar esta película



américa LOCAL UNICO

TODO EL TERROR ACUMULADO EN UNA PELICULA DE ACCION Y SUSPENSE



PIPER LAURIE
Asustó en «Carrie»! Ahora... estremece en «RUBY»
con PIPER LAURIE, STUART WHITMAN, ROGER DAVIS y JANIT BALDWIN
Productor: STEVE KRANTZ, Escrita por GEORGE EDWARDS, Director: CURTIS HARRINGTON
Escrita por GEORGE EDWARDS & BARRY SCHNEIDER

Y ADEMAS:
¿COMO PERDISTE TU VIRGINIDAD?
ISELA VEGA, JORGE RIVERO, HUGO STIGLITZ, GREGORIO CASAL, CECILIA PEZET
TODOPANTALLA, EASTMANCOLOR
(MAYORES 18 AÑOS)

PETIT PELAYO

(Continúa desde las diez de la mañana)

HOY, LUNES,

¡ASOMBROSO ESTRENO!

DOS PREGUNTAS QUE DEBERA RESPONDER EL ESPECTADOR

¿Disfrutaba el marido cuando era violada su mujer por otros hombres?
¿Por qué ella prefería el acto de sus violaciones delante de su marido?

ENRICO MARIA SALERNO RADA RASSIMOV en



UNA MALA MUJER

con COLETTE DESCOMBES, LUCIANO BARTOLI, GERARD FALCONETTI, LUCIANO TELLI y con BRUNO PRADAL

un film de **RICCARDO GHIONE** telecolor

(UNICAMENTE PARA MAYORES DE 18 AÑOS)

HIPER-FOTOCOPIA
de 9 a 20 horario continuo en c/Mallorca

de 3 a 050 P.S.

1- Mallorca, 217 - (al lado calle Belmes)
2- San Guillermo, 6 - (cerca plaza Molina)
MARTIN - Teléfono: 253 68 26

MARAGALL

Lunes, martes, miércoles
ACTORES - DIRECTORES

El Oeste y la policía, las bandas y los corruptos, la acción y un cierto humor, el erotismo libre y el sofisticado, el Eastwood y el Reynolds autodirigiéndose

GATOR, EL CONFIDENTE
BURT REYNOLDS



mini-noticias

Siguen preparándose cambios en los teatros barceloneses...

... cara a las próximas fiestas. Recordemos que Lina Morgan, muchos años ausente de la escena catalana, estará en el Apolo a partir del 15 de este mes. Y que Paco Martínez Soria, que no quiere jamás perder sus Navidades barcelonesas, se instalará en el Español sobre el 20 de este mismo mes, dejando que en el Talía sigan ganándose los turroneos —¡incluso al precio que están!— Paco Morán y Fernando Guillén, con sus «Violines y trompetas».

Además, aún nos quedan más novedades en cartera, que les anunciaremos en próximas semanas.

Con veinticuatro horas de retraso comenzó la actuación de...

... Camel en el Pabellón del Juventud de Badalona. El local a tope y se seguían vendiendo localidades. Michael Chapman, el telonero, no actuó, se había marchado a Londres a grabar un disco.

Empezó la actuación de Camel y parte del público creyó que quien estaba actuando era el

grupo telonero y no el «star». El concierto transcurrió sin ninguna sorpresa, practicaron un rock entre sincónico y duro, sin grandes complicaciones para los músicos pero sí alguna vez para el público.

Estuvieron como perdidos entre ellos, salvo algunos momentos en que el saxofonista, procedente de King Crimson, empezaba a deslizarse hacia el free-jazz. Por lo demás, todo bastante flojo. En un concierto en que estaba todo medido y en el que la verdadera estrella era la iluminación y los efectos.

Gustaron mucho al público, pero a algún sector nos aburrió

bastante y nos pareció uno de los conciertos más flojos que se han ofrecido en Badalona.

La novedad teatral de la semana se anuncia...

... en el Saló del Tinell, donde el próximo viernes, día 8,

hará su presentación el grupo «Rajatabla», de Venezuela, con el montaje de «El candidato», inspirado en la plaza «La Orgía», que en el Diana pudimos conocer hace algunos años, puesta en pie por el Teatro de Call.

«Rajatabla», que ya en anteriores ocasiones ha visitado nuestros teatros, sigue una línea del máximo interés y calidad, que hacen recomendable el reconocer esta nueva posición.

JAIME I
(Teléfonos 247-11-02 y 247-43-96)

¡DOBLE PROGRAMA EXCEPCIONAL!

CHANTAJE
a un adúltero



LEA MASSARI / MICHEL BOUQUET / BERNARD BLIER / MICHEL SERRAULT

HOMBRES SALVAJES y BESTIAS SALVAJES

ATLANTA

TRES FABULOSAS Y SABROSAS SEMANAS EROTICAS

Desde París a Estambul, desde Hamburgo hasta El Cairo, Andrea gozaba libremente su original vida sexual

EL VIAJE EROTICO DE ANDREA



CLASIFICADA S

ODETTE LAURENT
MARIE-CHRISTINE DESCOUARD · JACQUES ZOLTY · JEAN-MARC DUPUICH

Un film de HENRI GLAESER

(EN V.O. CON SUBTITULOS)

MAYORES DE 18 AÑOS

TIVOLI

Tres kilos de heroína pura eran la «nieve» que iba a quemar sus vidas

Nick Nolte



NIEVE QUE QUEMA

(DOG SOLDIERS)

(16 AÑOS)

PELAYO

HOY, LUNES ESTRENO

(Continúa desde las 10 de la mañana)

UN RELATO ESTREMECEDOR DE UNA CARCEL BAJO EL TERROR DE UNA PANDILLA DE RECLUSAS

¡Un círculo de intrigas, corrupción y vicio!

MERCEDES CARRERAS EN LEONOR MANSO



Mujeres encarceladas

CON JUAN CARLOS ALTAVISTA
DIRECTOR ENRIQUE CARRERAS

UNICAMENTE PARA MAYORES DE 18 AÑOS

BONANOVA BAILEN DIAMANTE

DESDE HOY, ¡EXTRAORDINARIO PROGRAMA!

ESTRENO de un filme con el reparto más polémico del cine español

¡UNA ORGIA EN «LA CASA DEL PLACER» QUE TERMINARA CON LA MUERTE!

¡LA FIESTA SECRETA DE LA LUJURIA EN LOS LIBERTINOS E INIMITABLES «CUENTOS INMORALES»!



Ultimo Deseo

TERESA GIMPERA · EMILIANO REDONDO · JULIA SALLI · TOMAS PICO
DIANA POLAKOV · ANTONIO MAYANS · LEONA DEVINE · RICARDO PALACIOS
MARIA PERSCHY · PAUL NASCHY



Cuentos inmorales

Un film de Walerian Borowczyk

UNICAMENTE PARA MAYORES DE 18 AÑOS

LAS QUERIA A TODAS:

LAS SOLTERAS, por qué están por estrenar...
LAS VIUDAS, por qué están disponibles...
Y LAS CASADAS, por qué no lo están...

CHARLES DENNER
FRANÇOIS TRUFFAUT

EL AMANTE DEL AMOR

INMINENTE ESTRENO EN **MORATIN**

REGIO VISTARAMA PALACE *Excelisior* **PALACIO BALANA RIO**

HOY, TARDE, ¡ESTRENO DE CARCAJADAS!
LA MAS RECIENTE Y DIVERTIDA CREACION DE UN COMICO GENIAL

MARIO MORENO
CANTINFLAS

Una producción RIOMA FILMS, S.A.

EL PATRULLERO 777

TECHNICOLOR

Valeria Pani • Ana Bertna Lepe • Wolf Ruvinskis DIRECTOR **MIGUEL M. DELGADO**

(APTO PARA TODOS LOS PUBLICOS)

DIORAMA

6.ª SEMANA EN EXCLUSIVA
"LLEGA AJITA"
LA TECNICA DEL LEOPARDO EN EL CUERPO DE UNA MUJER

Clasificada S

La Princesa Desnuda

Clasificado S Exclusivamente para mayores de 18 años

SE ADVERTE AL PUBLICO QUE ESTA PELICULA POR SU TEMATICA Y CONTENIDO PUDIERA HERRIR LA SENSIBILIDAD DEL ESPECTADOR

Ajita Tina Aumont Luigui Pistilli

Dirigido por **Cesare Canevari**

EL MAS ALTO EXTASIS EN EL AMOR
EXCLUSIVAMENTE MAYORES 18 AÑOS

TEATROS

LICEO. (Tel. 301-67-87). — Mañana martes noche, función popular: **MARUXA Y UNA VOCE IN OFF**. Jueves noche a las 9'30. 7.ª de propiedad y abono, turno B. **EL CABALLERO DE LA ROSA**, por la compañía del Teatro de Krefeld (Alemania). Localidades en taquilla.

APOLO. (Tel. 241-40-06). — El Palacio de la Revista. El teatro más acreditado de Barcelona. Dirección Colásada. Hoy tarde 6'15 y noche 10'45. ¡Sensacional acontecimiento! Producciones José Luis Montero, presenta la gran compañía de revista de Juanito Navarro, en **¡UNA VEZ AL AÑO... NO HACE DANO!**, de Navarro y Algoró, con la sensación del año «Eibi Andersen», la vedette de Cuba Gina Baró, Simón Cabido, Miguel Juan Caico, colaboración de Marija Boleba, Ballet Liver Ucol Dancaer's. (La revista de las carcajadas). Venta anticipada. (Última semana) Lunes, 11 despedida.

BARCELONA. (Tel. 316-94-97). Hoy descanso de la Compañía. Mañana tarde, 6'15. Noche, 10'30. ¡Por fin en Barcelona! Dos horas de paraíso, de fiesta, de libertad: **¡OH, CALCUTA!** El superespectáculo musical al que han asistido 60 millones de espectadores. Récord mundial de taquilla. Clasificado «S» (Mayores de 18 años). El erotismo al alcance de «ojos». Fabuloso reparto bajo la dirección de Alonso Millán. Venta anticipada. Últimos días. Domingo, 11, despedida.

CUPULA DE VENUS. (Ramblas, 27. Tel. 317-24-36). — Temporada de cabaret amb XIST. **HI HA LOBA ESTESA** (Cabalets «Garsí D'Or» «Roba Estesa»). El «pernil latino». Escenografía i vestuari, Isidre Prunés i Montse Amenós. A la fi de l'espectacle, amenització per «El pernil latino» Horaris: feiners, 10'30; festius, 7; dimarts, descans. Preu 200. Atenció: dimecres, 6. Especial constitució. Venda anticipada i reserva de localitats.

ESPAÑOL. (Tel. 241-01-10). — Dirección Colásada. Hoy noche 10'45, despedida. ¡Acontecimiento! ¡Clamoroso éxito! de Pedro Ruiz, con su **RUTZSE-NOR 78**. Charlas porno-políticas, con la actuación de la Banda Finestrelles. El humor que asusta a la televisión. ¡Más de 1.000 representaciones en España!

ROMEA. (Tel. 317-71-89). Avui no hi ha funció. Demà, 10'30 nit **M-7 CATALONIA**, espectacle del «Els Joglars». Direcció Albert Boadella. (Per majors de 14 anys). Funcions, de dimarts a dijous, 10'30 nit. Divendres i diumenge, 7 tarda. Dissabte, 7 i 10'30.

L'INSTITUT DEL TEATRE. presenta **VAGANOVOS**, grup Danza Experimental. Lunes 4 diciembre, 9 noche. Teatro del Instituto. C. Baja de San Pedro, 7.

NOU OLIMPIA. (Carretera Bordeta, 53, jto. Pl. España. Parking en el mismo local). Todos los días 6'45 y 10'30 noche (jueves descanso). Gran éxito Compañía Teatro Intimo: **APRENDA A HACER EL AMOR CON BARBARA**. Director Pablo Villamar. Clasificada «S». Una orgía por primera vez en el escenario.

SALA VILLARROEL. (Villarroel, 87. Tel. 323-03-75). — Cia Teatre de Celobert presenta **WOYZECK** de G. Büchner. Funcions: dijous, 18'30 i 22'30; divendres, 18 i 22'30; dissabte, 18'30 i 22'30; diumenge, 19. Preu: 200 ptes. Dijous tarda, 100. Últims dies!

TALIA. (Tel. 241-14-47). — Hoy tarde, 6'15. Noche, 10'45: **Paco Morán y Fernando Guillén en VIOLINES Y TROMPETAS**, de Santiago Moncada, con Ana M. Maumi y Flora M. Alvaro. Dirección: Ange G. Moreno (Divertidísimo) ¡Verdadero éxito de la temporada! Una interpretación de lujo para una historia erótica y divertida, con un diálogo de desnudo integral! Venta anticipada.

TEATRE LLIBRE. (Leopoldo Alas, 2. Gràcia, metro Fontana. Tel. 218-92-51). — Nova temporada de la Compañia Estable: 3 espectacles a la setmana: **AMB VIDRES A LA SANG**, poemes de Miguel Martí i Pol, dimarts, 6 i dimecres, 6; a les 10 nit, i dimecres, 6; a les 7 tarda. **ABRAHAM I SAMUEL**, de Victor Haïm, dijous, 7; a les 10 nit i divendres, 8; a les 7 tarda **LA NIT DE LES TRIBADES**, de Per Olov Enquist, dissabte 9, a les 10 nit i diumenge 10, a les 7 tarda. Preu 200 pessetes. Dijous, 150 ptes. Venda anticipada i reserva per telèfon.

VICTORIA. (Tel. 241-39-85). — Hoy descanso de la compañía. Mañana, 6'15, tarde. Noche, 10'45, el mayor acontecimiento de la temporada teatral barcelonesa. Balaguer y Buiara presentan a Bárbara Rey en el gran espectáculo musical **BARCELONA... ES BARBARA**, con Santi Sans, Ondina, Jorge Vila y un fabuloso elenco. Coreografía: Gino Minetto. Montaje y dirección: José Buira.

Restaurante espectáculo

CAESAR'S. Restaurante-Pub. Panorámica orbital sobre Barcelona. Planta ático de Torre Catalunya. Avda. de Roma, 2 y 4. Reservas: T. 325-48-72 y 325-12-12. Parking gratuito. Buffet abierto. Mediodía 450 ptes. Noche 1.000 ptes. Domingo, noche, cerrado. Ambiente agradable, original y sugestivo, donde podrá paladear libremente nuestras exquisitas especialidades y disfrutar por la noche con la amenización de importantes artistas. Hoy noche: Casen. **CRAZY-HORSE** (el espectáculo de Barcelona). Diagonal, 490. Presenta **ESTO ES CRAZY**. Un espectáculo en primera línea mundial. Diariamente, cena espectáculo 9'15 h. Espectáculo a las 11 h. y espectáculo a la 1 h. Información y reservas: tels. 218-34-63 y 217-30-09.

BOSQUE. (Rbla. del Prat, 20). Tarda continua, 4'20; noche, 10'15: «Las mil y una noches». (Mayores de 18 años). Película 4'30, 7 y 10'30.

CAPIOL. Rbla. Canaletes, 138. Continua, 4: «Escuadra anti-robot». 4, 6, 8 y 10'15. (Mayores de 14 años).

CALDERON. (Tel. 242-28-24). — Tarda continua, 4: «L'Orgia». Un filme «S». en catalán. Pasa película 4'15, 6'25, 8'15 y 10'25. (Unicamente mayores de 18 años).

CATALUNA. (Tel. 318-06-91). Continua, 10 mañana: «Un día de boda». Pasa película 10'15, 12'35, 2'55, 5'15, 7'45, 10'15 (Unicamente mayores de 16 años).

ALEXANDRA. (Tel. 215-05-06). Tarda continua, 4'10. Noche, 10: «La batalla de Berlín». Pasa película 4'25, 7'15 y 10'25. (Unicamente mayores de 14 años).

AMERICA. (Marqués del Duero, 123. Tel. 223-50-09). — «Rubis y «Como perdiste tu virginidad». (Mayores 18 años).

CINES

Cines de estreno

ABC. (Balmes, 306). — Tarda 4 continua: «Koji y Sayaka contra el doctor inferno» y «La abeja Maya». (Apto).

ALCAZAR. — Tarda continua a las 4'50, noche, 10'05: «Ojos». (Mayores de 18 años). Película: 5, 7'05 y 10'30.

ARENAS. — «Las largas noches de la Gestapo». Un filme «S» y «La trastienda». (Mayores de 18 años).

ALEXANDRA. (Tel. 215-05-06). Tarda continua, 4'10. Noche, 10: «La batalla de Berlín». Pasa película 4'25, 7'15 y 10'25. (Unicamente mayores de 14 años).

AMERICA. (Marqués del Duero, 123. Tel. 223-50-09). — «Rubis y «Como perdiste tu virginidad». (Mayores 18 años).

ATLANTA. (Tel. 301-83-86). — Continua 10 mañana: «El viaje erótico de Andrea». Un filme «S». Pasa película: a las 10'10, 11'50, 1'40, 3'20, 5'10, 6'55, 8'40 y 10'30. (Unicamente mayores 18 años).

AQUITANIA. (Tel. 230-50-07). Continua, 4 tarde: «El Casanova», de Fellini, v. o. subtitulada. Pasa película 4'10, 7'05 y 10. (Unicamente mayores de 18 años).

ARIBAU. — Tarda 3'30, continua, noche, 10'15: «Grease» (Brillantina). (Mayores de 14 años). Película 3'45, 5'55, 8 y 10'45.

ARCADIA. (Tel. 228-65-16). — Tarda continua 4'30. Noche, 10: «La maldición de Damien». Pasa película 4'50, 7'15, 10'30. (Unicamente mayores de 16 años).

ASTORIA. (Tel. 209-02-99). — Tarda continua, 4. Noche 10'10 «Inundación». Pasa película 4'25, 6'15, 8'10 y 10'35. (Autorizada para todos los públicos).

AIENAS. (Balmes, 366. Teléfono 247-49-80). — Cine familiar. (Apto). Tarda 4'45, continua, la gran superproducción Walt Disney: «Fantasia». Pasa película: 5, 7'15 y 9'35.

ATLANTA. (Tel. 301-83-86). — Continua 10 mañana: «El viaje erótico de Andrea». Un filme «S». V. o. subtitulada. Pasa película 10'10, 11'50, 1'40, 3'20, 5'10, 6'55, 8'40 y 10'30. (Unicamente mayores de 18 años).

ATLANTICO. (Ramblas, 122). Continua 3'30 tarde: «El último tango en París». (Mayores de 18 años). Película 3'30, 5'45, 8 y 10'15.

AVDA. DE LA LUZ. — Continua desde las 10 de la mañana: «El juego de oros» y «Car Wash». (18 años y 14 acompañados).

BALMES. — Tarda continua, 4 y noche, 10'10: «La pequeña (Pretty baby)», de Louis Malle. Película 4, 6'15, 8'15 y 10'30. (Exclusivamente mayores de 18 años).

BALEN. (Tel. 207-06-44. Ballell, 161). — Continua 4 tarde: «Cuentos inmorales». Un filme «S». V. o. subtitulada y «El último deseo» (Unicamente mayores de 18 años).

BONANOVA. (Tel. 247-34-02 Bigay, 6. Muntaner - Maubri). — Continua 4 tarde: «Cuentos inmorales». Un filme «S». V. o. subtitulada y «El último deseo» (Unicamente mayores de 18 años).

BORRAS. — Continua 4'45: Documental y «El semental». (Mayores de 18 años).

BOSQUE. (Rbla. del Prat, 20). Tarda continua, 4'20; noche, 10'15: «Las mil y una noches». (Mayores de 18 años). Película 4'30, 7 y 10'30.

CAPIOL. Rbla. Canaletes, 138. Continua, 4: «Escuadra anti-robot». 4, 6, 8 y 10'15. (Mayores de 14 años).

CALDERON. (Tel. 242-28-24). — Tarda continua, 4: «L'Orgia». Un filme «S». en catalán. Pasa película 4'15, 6'25, 8'15 y 10'25. (Unicamente mayores de 18 años).

CATALUNA. (Tel. 318-06-91). Continua, 10 mañana: «Un día de boda». Pasa película 10'15, 12'35, 2'55, 5'15, 7'45, 10'15 (Unicamente mayores de 16 años).

CLUB COLISEUM. (Rbla. Capata, 23). — Tarda continua 4'30; noche, 10'20: «La chica del adiós». (Mayores de 14 años). Película 5, 7 y 10'40.

COLISEUM. — Tarda 4'45; noche, 10'15: «Comas». (Mayores de 16 años). Película 4'45, 6'50 y 10'30.

COMEDIA. (Tel. 318-33-96). — «Soldados». (Mayores de 18 años). Tarda 4'15. Noche, 10'20. Película: 4'30, 6'25, 8'05 y 10'40.

CONDAL. (Marqués del Duero, 91. Tel. 242-31-32). — Tarda continua: «Invasión extraterrestre» y «Búfalo Bill». (Apto.) Festivos, matinal, 10.

DIAGONAL. — Tarda 4'30 continua; noche, 10: «El animal» (Apto para todos los públicos). Película 4'45, 6'55 y 10'30.

DIAMANTE. (Tel. 251-07-36. Riera de Horta, 44). — Continua 4 tarde: «Cuentos inmorales». Un filme «S». V. o. subtitulada y «El último deseo». (Unicamente mayores de 18 años).

DORADO. — Continua: «Un hombre en casa» y «África express». (Apto. para todos los públicos).

DIORAMA. (Plaza Buensuceso 6. Tel. 318-12-91. Parking al lado). — Continua 10'30: No-Do y Documental y «La princesa desnuda». 10'50, 12'45, 2'40, 4'30, 6'25, 8'20 y 10'25. (Mayores de 18 años).

EDEN. (Tel. 318-77-85). Continua 10 mañana, «Viene erótica 1.900». Un filme «S» y «Fascinación». (Unicamente mayores 18 años).

EXCELSIOR. Continua 4, estreno. «El patrullero 777», de Carinflas. Película: 4, 6'15, 8'15 y 10'30. (Apto).

FANTASIO. Tarda, a las 4'45 continua y noche 10'30, «Esposamante». Pasa película: 5, 7'10 y 10'45. (Mayores de 18 años).

FEMINA. Tarda, 4'35. Noche, 10'10 numerada, «La mujer del domingo». Película: 4'45, 7 y 10'30. (Mayores 18 años).

GOYA. (Teléfono 318-19-84). — «Parranda». Tarda 4'20. Noche, 10'20. Película: 4'25, 6'25, 8'10 y 10'45. (Mayores 18 años).

JAIME I. (Teléfs. 247-11-02 y 247-43-96). «Hombres salvajes, bestias salvajes» y «Chantaje a un adúltero».

LICEO. «El temerario Ives» y «Los locos del oro negro».

LIDO. (Tel. 225-49-19). «Secreto de alcoba» y «Kartun». (Mayores 18 años).

MARYLAND. Continua 4'30, «El país del sexo salvaje», en v. o. de Uberto Lenzi. Película: 4'45, 6'40, 8'35 y 10'30. (Exclusivamente mayores de 18 años). Clasificada «S».

MONTECARLO. (T. 215-00-69). Tarda continua 4. Noche 10. «La escopeta nacional». Pasa película: 4'15, 6'10, 8 y 10'30. (Unicamente mayores de 18 años).

NOVEDADES. Tarda 4'10, continua, Noche 10'20, numerada, «Patos salvajes». Película: 4'20, 7 y 10'45. (Mayores 16 años).

PALACIO BALANA. (S. Antonio, 16. Sants esq. Vallespir). Hoy tarde 4'30, continua, «El patrullero 777». Pasa película: 4'30, 6'30, 8'30 y 10'30. — (Apto).

PALACIO DEL CINEMA. (Via Layetana, 53). Continua desde las 4'10, «Arriba Hazafia». Película: 4'20, 6'20, 8'20 y 10'30. (Mayores de 14 años).

PALADIUM. (Telé. 233-79-77. Ramba del Cazador, 2). Tarda continua 4, «Convoy». Pasa película: 4, 6'15, 8'20 y 10'35. (Unicamente mayores de 14 años).

PARIS. (Avda. Puerta del Ángel, 11). Continua 4'45, tarde. «La última orgía de la Gestapo», Película 4'55, 6'50, 8'45 y 10'45. Un filme «S». (Mayores de 18 años).

PELAYO. (Tel. 317-64-41). Continua 10 mañana, «Mujeres encadenadas». Pasa película: 10'15, 12'15, 2'10, 4'05, 6'10, 8'10 y 10'15. (Unicamente mayores de 18 años).

PETIT PELAYO. (T. 317-64-41). Continua 10 mañana, «Una mala mujer» y «Mi hijo no es lo que parece». (Unicamente mayores 18 años).

POLIORAMA. (Tel. 317-75-99). Continua 10 mañana, «La maldición de Damien». Pasa película: 10'25, 12'45, 3'05, 5'25, 7'50 y 10'15. (Unicamente mayores 16 años).

PRINCIPAL PALACIO. (Ramblas, 27). Continua «El temerario Ives» y «Los locos del oro negro». (Mayores 18 años).

REX. (Avda. José Antonio, 463). «La guerra de papa». (Apto.) «Matanzas», 40. Calefacción. «El patrullero 777». Película: 4'10, 6'20, 8'20 y 10'30. (Autorizado para todos los públicos).

ROMA. (T. 253-97-45. Aragón, n.º 197, entre Aribau y Muntaner. Parking Aribau, 53). «Soldados». Tarda, continua, 4'45, 7'15 y 10'30. (Mayores 18 años).

SAVOY. (Tel. 215-37-76). «Fantasia». Matinal 10'30 y 12'35. Pasa película: 10'30, 12'35, 3'55, 6, 8'10 y 10'20. (Apto para todos los públicos).

TIVOLI. Tarda 4'20, continua. Noche 10'20 numerada, «Nieve que quema». Película: 4'30, 7 y 10'45. (Mayores 16 años).

URGEL. Tarda 4'30 continua. Noche 10'10: «Nunca en horas de clase». Película: 4'50, 7 y 10'30. (Mayores de 18 años).

VERGARA. Continua desde las 4'30. «Spermanul». Película: 4'30, 6'30, 8'30 y 10'30. (Mayores de 18 años). Un filme «S».

VERSALES. (Mallorca, 463). «El temerario Ives» y «Los locos del oro negro». (Mayores de 18 años y menotes acompañados).

Arte y Ensayo

ALEXIS 143. (Telé. 215-05-06. Vestibulo Alexandra). Continua desde 10 mañana, «El amigo americano», v. o. de Wim Wenders. 10'10, 12'35, 3, 5'25, 7'55 y 10'20. (Mayores de 16 años).

ARKADIN I. (Trav. de Gracia, 103. Tel. 228-94-27). Sesiones 10'30 y 10'05. «La Vieja Memoria», de Jaime Camino. Película: 4, 7 y 10'05. (Apto).

ARKADIN 2. (Trav. de Gracia, 103. Tel. 228-94-27). Sesiones 4'20, 6'20, 8'20 y 10'30. «La chienne» (La golfa), v. o. de Jean Renoir y corto. Película: 4'25, 6'25, 8'25 y 10'35. (Mayores 14 años).

ARS. (Atenas, 27. T. 211-75-43). Continua desde 4'30, «Wintertley», de K. Brownlow y A. Moa. 6'45 y 10'40 y «Jonás, que cumplirá los 25 en el año 2000», de A. Tanner. 4'45 y 8'40. Todo en v. o. (Mayores 18 años).

CAPSA. (Via Layetana-Aragón. Tel. 215-73-93). Sesiones 4'15, 6'10, 8'10 y 10'30. «La madre», de Pudovkin y el corto «Charlot en el balneario». Película: 4'30, 6'30, 8'30 y 10'45. (Mayores 18 años).

MALDA. (Carer del Pl. 5. Gertrudis Melá. Tel. 317-85-29). Continua desde 11 mañana. Noche 10'30. Sweet movies, una sátira erótico-política de Dusan Makavejev, en v. o. francesa. 11'15, 1'25, 3'35, 5'45, 7'55 y 10'45 y corto. Clasificada «S». (Mayores 18 años).

MORATIN. (Muntaner, 246. Teléfono 209-73-85). Tarda continua, de 4 a 10. Un filme de René Allio «Rude Journées pour la reine» (Dura jornada para una reina), con Simone Signoret, Jacques Debary y la participación de Gerard Depardieu. Pasa película 4, 6 y 8. Noche 10'30.

PUBLI 1. (Teléfonos 215-18-03 y 215-72-67). Continua desde las 11 mañana: «Vicios privados, públicas virtudes», de Miklós Jancsó. V. O. en italiano con subtítulos. La película en la que verá más desnudos masculinos y femeninos integrales por minuto de proyección. Cortometraje. Pasa película: 11'10, 1'25, 3'35, 5'45, 8. Noche 10'45. Clasificada «S».

PUBLI 2. (Teléfonos 215-18-03 y 215-72-67). Continua desde 11 mañana: «El mercader de las 4 Estaciones», de Rainer W. Fassbinder, v. o. en alemán con subtítulos. Cortometraje. Pasa película: 11'15, 1'30, 3'05, 5 y 7. Noche, 10'45, 18 años.

Salones de Cinerama

CINERAMA FLORIDA. (Teléfono 224-16-06). Tarda continua 4'30. Noche 10. «El Diputado». Un filme «S». Pasa película: 4'45, 7'05 y 10'25. (Unicamente mayores 18 años).

CINERAMA WALDORF. (Teléfono 223-23-02. Calabria, 38). Tarda continua 4'30. Noche 10. «Convoy». Pasa película: 4'45, 7'10 y 10'25. (Unicamente mayores 14 años).

CINERAMA NUEVO. (Teléfono 241-38-00). Tarda continua 4. Noche 10. «La escopeta nacional». Pasa película: 4'15, 6'10, 8 y 10'30. (Unicamente mayores 18 años).

Salones de Vistarama

REGIO. — «El Patrullero 777». (Apto).

Salones de reestreno

AERNAU. «El contralope» y «Los desesperados». (Mayores 18 años).

ASTOR. (P.º Fabra y Puig, 141. Tel. 251-80-84). «Un taxi malva» y «Clayton Drumma». (Mayores 18 años).

BARCELONA. «Vanessa» (S) y «Los placeres ocultos». (Rigurosamente mayores 18 años).

BOHEMIO Y GALILEO. «Capricornio uno» y «El oro de MacKenna».

CASTILLA. (Tel. 301-26-37). — «Fanthomas» y «El doméstico».

CENTRICO. (Sala de repertorio del Circulo A. Peu de la Creu 2. Tel. 242-72-41). Continua desde las 4, sólo hasta el miércoles, «Hamper investigador privado», de Jack Smight. 4'10 y 8'20, y «Con el agua al cuello». 6'15 y 10'25. Todo en v. o. doblada. (Mayores 18 años). «Tal como eramos» y «El gran Gatsby».

CINEMAR. Continua desde las 10. «Operación trueno» y «La muerte llega arañándose». (Mayores 18 años).

CRISTAL. (C. Viladrosa, 84-86). «Capricornio uno» y «El oro de MacKenna». (Tolerados).

DELICIAS. (Trav. de Gracia, 224. Tel. 213-43-40). «Alerta roja Neptuno hundidos» y «Los picarones».

DUCAL. (Bessid, 30. Teléfono 255-05-15). Del 4 al 10 de diciembre, «Emmanuel» (S) y «Actas de Marusia».

EL AUTOCINE. Autovía Castelldefels, Km. 7, bajo puente Aeropuerto. «El padrino II parte». Unica funciones. Todos los días 7 y 11. (Servicio de bar).

EMPORIUM. (C. Independencia, 238). «El sacerdote» y «Ana ese particular placer». (18 años).

GALERIA CONDAL. Teléfono 301-75-95. Desde 10'30. «Emmanuel», filme «S». Sylvia Kristel, y «El mirlo macho», Lario Buzzanca.

GAVARRE. «Un taxi malva» y «Clayton Drumma».

IDEAL. (Wad Ras, 196. Pueblo Nuevo). — Tarda continua. «Alerta roja Neptuno hundidos» y «Los picarones». (Apto).

LATINO. (Ramblas, 27). «Los invencibles» y «Dos superpolicías». (Apto).

LORETO. — «Los días del pasado» y «Ruta suicida».

MARAGALL. (P.º Maragall, 83-85. Tel. 255-21-73). De lunes a miércoles, «Gator, el confidente» y «Infierno de cobardes» (Mayores 18 años).

MODERNO. (Gerona, 175. Teléfono 257-16-47). Tarda continua «Capricornio 1» y «El oro de Mac Kenna». (Apto).

NAPOLES. (Avda. S. Antonio M.º Claret, 168. T. 236-51-25). «Emmanuel» (S) y «Los hijos de...». (Mayores 18 años).

ODEON. «Clayton Drumma» y «Un taxi malva».

TEXAS. «Simbad y el ojo del tigre» y «Ha llegado el águila».

PEDRO IV. Alfonso El Magnánimo. 59. Tarda continua. «Capricornio uno» y «El oro de MacKenna». (Apto).

RIVOLI. (Avda. Meridiana, 248. Local acondicionado. Continua «Alerta roja Neptuno hundidos» y «Los picarones». (Apto).

SPRING. «Alerta roja Neptuno» y «Los picarones».

VICTORIA. San Andrés P.º Fabra y Puig, 53). Calefacción. «El oro de MacKenna» y «Capricornio uno».

TEIUNFO. (C. Pedro IV, 202. T. 300-19-98. Autobuses 40 y 42). «Sale el dragón, entra el tigre» y «Vanessa». Clasificada «S». (18 años).

VERDI. (Tel. 228-31-33). «Emmanuel» (S) y «Los hijos de...». (Mayores 18 años).

VERNEDA. (C. Gulpúzcua, 99. T. 315-62-37. Autobuses 43 y 44). «La secretaria privada de mi padre» y «La cruz de hierro». (18 años).

MUSICA

DIARIAMENTE. Tete Montoliu (Trío en Satchmo, c. Balmes, 169. T. 218-34-63 (esq. Diagonal).

ZELESTE. (Plateria, 65. Teléfono 319-86-41). prensa a Carlos Puebla y «Los Tradicionales», los días 4, 5, 6, 7 y 9 a las 10'30, Noche, Día 8 y 10, a las 7 tarde. (Se riega puntualidad).

ATRACCIONES

MUSEO DE CERA. (Rbla. Sta. Mónica, 4 y 6). Nuevos escenarios y nuevos personajes de actualidad. Laborables de 10'30 a 1'30, y de 4 a 7. Sábados y festivos hasta las 8.

BOITES

LAS VEGAS. (C. Aribau, 230. Teléfono 200-73-46). — Tardes, Discotheque.

SALAS DE FIESTA

CALIOPE. Presenta su nuevo show a partir del día 1 de diciembre. «Mundo de noches». «Happy Christmas» and Niuyer Bandwagons. Comedia musical americana, el ventrílocuo cómico Chivalo y la 7ª del sexy-internacional. Un show moderno, atrevido y sexy para pasárselo en grande durante todo el mes, eso es... Happy Christmas and Niuyer. Esperamos tarde, a las 6. Noche a las 12. Sábados y vigiliás festivos, show especial, a las 2 de la madrugada... ¡ah! y le recomendamos que podrá encontrar su compañía adecuada. Caliope, Balmes, 245 (entre Madrazo y La Forja). T. 217-45-99. Parking en el mismo edificio.

LAS VEGAS. (C. Aribau, 230. Telé. 200-73-46). Noche: «Noches tangos con Alberto Silvas» y la Orquesta «Piel de Toros».

urgel cinema **¡7.ª SEMANA!**

¿SABE USTED LO QUE PUEDE EL «SEXO DEBIL» A LOS QUINCE AÑOS?



NUNCA EN HORAS DE CLASE

UN FILM DE JOSE ANTONIO DE LA LOMA

INMA DE SANTI
NADIA WINDELL
CARLOS BALLESTROS

ISABEL MESTRES
JOSE LUIS LOPEZ VAZQUEZ
XAVIER CUGAT

Se ha iniciado ya en la Fundación Miró...

...y dentro del ciclo dominical dedicado a los chicos, la actuación del grupo «Marduix Tilletes», que integran Joana Clau-sellas y Jordi Pujol. El espectáculo que allí presentan es «Simfonia en fa de roba», y con el mismo continuarán los próximos domingos del mes de diciembre, hasta el día 17 en que concluirá su actuación.

Las matinales infantiles de la Fundació Miró encierran un especial interés y no sólo para los chicos, que con «Marduix» lo están pasando en grande, sino también para sus acompañantes, que tienen así la oportunidad de conocer las diversas exposiciones que el recinto de la Miró acoge.

La visita, de doble intención, es un buen consejo para los padres barceloneses...

También en Granollers se entra en la última fase de...

...de su 7e. Cicle de Teatre.

que culminará el próximo día 16 con la representación de «Woyzeck», por el Teatre del Celobert, y con el veredicto y entrega del 8.º Premi de Teatre Ciutat de Granollers.

Pero todavía queda mucha programación pendiente hasta dicha fecha, ya que el próximo jueves, día 7, se presentará allí la «Suite bufa» de Joan Brossa, con música de Josep M. Mestres Quadreny. Los días 9 y 10, estará en el «Envalat» que este año sirve de marco al certamen, el grupo «Dagoll-Dagom», con el espectáculo que tiene que volver más tarde a la sala Villarroel, «Antaviana», y el día 14 «Les balades de Villon», el espectáculo de Feliu Formosa y Joan Guillem, que Maria Josep Arenós presentó en el Festival de Sitges.

Y después, el cierre que ya les hemos anunciado, con el veredicto del premio, otorgado por un jurado en el que figuran Xavier Fábregas, Jaume Fuster, Frederic Roda, Jaume Melendres y Gregori Resina.

DORADO ROY, TARDE ¡ESTRENO!

Un filme rodado especialmente para la pantalla grande

¡Los mismos actores! ¡Mejores chistes!
Una nueva historia MAS DIVERTIDA!



UN HOMBRE EN CASA

RICHARD O'SULLIVAN · PAULA WILCOX · SALLY THOMSETT
"LOS ROPER"

YOUTHIA JOYCE · BRIAN MURPHY
EUROPEAN FILM EXCHANGE · PRODUCED BY ROY GREENE · EDITED BY JOHN ROBINSON · COLOR

Además: **AFRICA EXPRES**
(APTO PARA TODOS LOS PUBLICOS)

LIDO
(TEL. 225-49-19)

¡UNA DE LAS MAYORES EPOPEYAS!



CHARLTON HESTON · LAURENCE OLIVIER
en el papel del General Gordon

RICHARD JOHNSON
RALPH RICHARDSON

KARTUM

70 M/M

Conjuntamente con
SECRETOS DE ALCOBA
AFRICA PRATT · MARLENE MARK

CENTRE D'ESTUDIS MUSICALS DE BARCELONA

En el 150 aniversari de la seva mort
MÚSICA DE CÁMERA EN HOMENATGE A FRANZ SCHUBERT
Palau de la Música Catalana

Quarts 5 i dijous 7 de desembre a les 9 del vespre

ANGEL SOLER
ALBERTO LYSY I JOSEP M. ALPISTE
RADU ALDULESCU I LLUIS CLARET
LUDWIG STREICHER I YU YARUSAUKA
JOSE MUÑOZ COCA I SALVADOR GRATACÓS

Professors del CEMB

Sonatina en la major (violí i piano)
Sonata Arpeggione (violoncel i piano)
Quartet per a flauta, guitarra, viola i violoncel
6 danses Alemanyes (2 violins i contrabaix)
Quartettsatz

Trio en si bemoll (violí, viola i violoncel)
Trio en si bemoll (piano, violí i violoncel)
Quintet "la truita" (piano, violí, viola, violoncel i contrabaix)

OBRA CULTURAL DE LA CAIXA DE PENSIONES PER A LA VELLEJAT I DESTALVIE

CINE VERDI Situado en la barriada de GRACIA

Verdi, 32 tel 2285133 A PARTIR DE HOY, LUNES

Emma nuelle

SYLVIA KRISTEL

Un film de JUST JAECKIN

ADEMAS **los hijos de...**
MARIA JOSE CANTUDO
PEDRO OSINAGA

MENSAJES COMERCIALES
ofertas y demandas

VENTAS PISOS

MALLORCA, 615
Entre Av. Meridiana y C. Trinxant

EDIFICIO MALLORCA

DISFRUTE DE UN PISO EN MALLORCA SIN SALIR DE BARCELONA

El EDIFICIO MALLORCA le ofrece PISOS de 3-4 dormitorios, totalmente exteriores. Parking opcional GRANDES FACILIDADES DE PAGO

Visítelos: Les atenderá el Sr. SEREN, o llame al Tel. 258-23-00
ACEPTAMOS SU PISO COMO PARTE DEL PRECIO

APROVECHE NUESTRA PROMOCION «MINIMA ENTRADA, MAXIMO APLAZADO»

AVDA. SAN ANTONIO
MARIA CLARET, 412-414
Junto Navas de Tolosa

EDIFICIO AVENIDA

TENEMOS LOS MEJORES PISOS Y ESTUDIOS QUE USTED PUEDE ENCONTRAR EN LA ZONA

PISOS DE 4 HABITACIONES extraordinarios acabados, cocina equipada, etc..., pero lo más importante es su perfecta distribución y orientación

Visítelos: Les atenderá el Sr. GARCIA LEON, o llame al Tel. 258-23-00
ACEPTAMOS SU PISO COMO PARTE DEL PRECIO

APROVECHE NUESTRA PROMOCION «MINIMA ENTRADA, MAXIMO APLAZADO»

SANTA MARIA DE BARBARA
C. Obispo Irurita (Esq. Ronda del Este)
Jto. salida autopista y Ctra. Nac.

EDIFICIO RONDA

NO «RONDE» MAS BUSCANDO PISO TENEMOS EL QUE NECESITA

En el EDIFICIO RONDA encontrará todo lo que está buscando, pero a un precio asequible (y a 10 minutos de su lugar de trabajo). PISOS DE 3-4 DORMITORIOS todos con terrazas a la calle EXTRAORDINARIOS ATICOS. Opción plazas parking

Visítelos: Les atenderá el Sr. BERTOLIN, o llame al Tel. 258-23-00
ACEPTAMOS SU PISO COMO PARTE DEL PRECIO

APROVECHE NUESTRA PROMOCION «MINIMA ENTRADA, MAXIMO APLAZADO»

PALOMAR, 8-14
Entre C. San Andrés y Torras y Bages

EDIFICIO PALOMAR

PISOS DE ALTOS VUELOS

PISOS de 3-4 dormitorios, terrazas muy soleadas y parking opcional

Visítelos: Les atenderá el Sr. LADRON DE GUEVARA, o llame al Tel. 258-23-00

ACEPTAMOS SU PISO COMO PARTE DEL PRECIO

APROVECHE NUESTRA PROMOCION «MINIMA ENTRADA, MAXIMO APLAZADO»

TORRENTE PERELLADA, 8-10
Cerca plaza Orfila (Jto. Colegio Hnas. María Auxiliadora y Estac. metro S. Andrés)

EDIFICIO TORRENTE

VIVA EN UN TORRENTE DE FELICIDAD

En una zona con excelentes comunicaciones y en un PISO como el que Ud. está buscando. Con unas condiciones de pago a su medida y todo el espacio que necesita para sentirse a gusto. PISOS DE 3-4 DORMITORIOS, con grandes terrazas

Visite los pisos del EDIFICIO TORRENTE, les atenderá el Sr. TRIGO, o llame al Tel. 258-23-00
ACEPTAMOS SU PISO COMO PARTE DEL PRECIO

APROVECHE NUESTRA PROMOCION «MINIMA ENTRADA, MAXIMO APLAZADO»

MERIDIANA

CONCEPCION ARENAL, 94
CIENFUEGOS, 11

- Pisos de 4 y 5 dormitorios
- Comedor-estar
- Cocina equipada
- Cuarto de baño y aseo
- Altillo practicable
- Calefacción individual por radiadores
- Terrazas muy soleadas

Facilidades: 11 años

ACEPTAMOS SU PISO COMO PARTE DEL PRECIO

SPA I

Información en la misma obra
Horarios, de 10 a 1.45 y de 4 a 8
Festivos, de 10 a 2. — Tel. 217-29-00
Esperamos su visita

VILASAR DE MAR
RESIDENCIAL MONTSERRAT
 Superf. 125 m.2, primera línea ■ Sol todo el día ■ Situado a cuatro vientos ■ 1 dorm.-suite más 3 hab. dobles ■ Cocina-office con cuarto de plancha ■ Terrazas, 2 piscinas, zona ajardinada y club social ■ Plaza de parking, trastero ■ Por sólo 700.000 Ptas. de entrada ■ Información y venta en el propio residencial, Nacional II, esquina Vía Octaviana, o en:
AEDIFICIA, S. A.
 Tel. 228-49-26

SU FUTURO PISO ESTA EN:
SANTA COLOMA GRAMANET
 Av. Anselmo Riu, 74-76
¿POR QUE COMPRAR UN PISO CARO PUDIENDO COMPRAR OTRO IGUAL MUCHO MAS BARATO?
 Solamente desplazándose a la vecina población de STA. COLOMA DE GRAMANET, tiene la posibilidad de comprar un PISO DE 3 DORMITORIOS y magníficos acabados, por un precio entre 1.600.000 a 1.800.000 Ptas. y EXTRAORDINARIOS ATICOS DE 4 DORMITORIOS Y DOS TERRAZAS, por 2.980.000 Ptas.
 Visítelos: Les atenderá el Sr. SORIANO, o llame al Tel. 386-16-17
 ACEPTAMOS SU PISO COMO PARTE DEL PRECIO
APROVECHE NUESTRA PROMOCION «MINIMA ENTRADA, MAXIMO APLAZADO»

PISOS - ESTUDIOS - LOCALES
PLAYAS DE PARKING
 EN:
 AVDA MERIDIANA, n.º 21
 c. VALENCIA, n.º 387-389 (Junto Diagonal)
 NTRA. SRA. DE PORT, n.º 385-387
 P.º CARLOS I, n.º 104-106
 c. VALLIRANA, n.º 18-20 (Junto Plaza Molina)
 c. BERLIN, n.º 4 (Junto Plaza del Centro)
 OFICINAS EN:
 Avenida Meridiana, n.º 296, 1.º, 1.ª — Tel. 340-20-95 y 349-37-29
EDIFICACIONES ADRIANO, S. A.

APARTAMENTOS - ESTUD.
 UN STOCK DE INVERSIONES QUE HARA CRECER SU DINERO
PROGER, S. A. — Tel. 345-92-96

ZONA SANTS
PISOS Y LOCALES EN:
CHAFLAN CALLES ALMERIA Y JUAN BRAVO
 ■ 4 dormitorios ■ Gran comedor-estar ■ Baño completo ■ Terrazas ■ Espléndida cocina ■ Escalera con peldaños de mármol ■ Ascensores semiautomáticos con cabina revestida con vinipiel ■ Vestibulo lujosamente decorados, con zona de estar, conserjería y jardinería ■ Parquet en zona noble, pavimentos cerámicos en servicios y terraza de 40 por 40 cm. abricillado en resto vivienda ■ Calefacción individual por radiadores eléctricos, con termostato independiente para cada zona ■ Puertas y vidrieras en madera laminada ■ Empapelados de calidad en todo el piso ■ Azulejos decorados-serigrafados en todos los servicios ■ Armarios de madera aplicados de fórmica, bajo bancadas de mármol y sobre zona de cocina ■ Cocina de tres fuegos a gas, con horno incorporado ■ Fregadera de acero inoxidable ■ Sanitario bicolor ■ Ducha teléfono ■ Armarios de dos cuerpos en baño, con luz y enchufe incorporados ■ Apliques y jardinerías en terrazas ■ Cristal de color en vidrieras ■ Lavadero de porcelana ■ Instalación para lavadora automática ■ Interfono ■ Cerradura eléctrica ■ Antena TV, para UHF, VHF y FM ■ Calentadores a gas ciudad ■ Tomas de tierra para electrodomésticos ■ Instalación eléctrica con interruptores magnetotérmicos y diferencial para 4 circuitos zonificados ■ Contadores de luz y agua centralizados ■ Rejillas con ventilación en las ubicaciones de aparatos-consumidores de gas ■ Placas y manetas de aluminio anodizado ■ Regletas de acero inoxidable en cambios de pavimento ■ Entrega de llaves inmediata

SIGNO BALMES, 243. — Teléfono 217-17-50

C. BERLIN, núm. 4
 (JUNTO PLAZA DEL CENTRO)
 PISOS Y ATICOS de 3 y 4 dormitorios. Calefacción individual, cocina totalmente equipada, muy bien terminados. Jardín de infancia en el mismo edificio. Entrada desde 700.000 Ptas., resto facilidades en 10 años
 Visitas por las tardes y festivos por las mañanas
 Tel. 340-20-95 y 349-37-29
EDIFICACIONES ADRIANO, S. A.

C. VALENCIA, núm. 18-20
 (JUNTO PLAZA MOLINA)
 PISOS de 2, 3 y 4 dormitorios, muy bien terminados. Entrada desde 700.000 Ptas. Resto facilidades en 15 años
 Visitas todos los días en el mismo edificio
 Tel. 340-20-95 y 349-37-29
EDIFICACIONES ADRIANO, S. A.

NTRA. SRA. DE PORT, núms. 385-387
 PISOS Y ATICOS de 3 y 4 dormitorios, con terraza. Entrega desde 300.000 Ptas. Resto facilidades en 10 años
 Parada autobús n.º 48 frente finca
 Tel. 340-20-95 y 349-37-29
EDIFICACIONES ADRIANO, S. A.

C. VALENCIA, núms. 387-389
 (JUNTO DIAGONAL)
 PISOS de 3 y 4 dormitorios. Entrada desde 850.000, resto facilidades en 10 años
 Opcional Plaza de Parking
INFORMACION:
 Tel. 340-20-95 y 349-37-29
EDIFICACIONES ADRIANO, S. A.

ESTUDIOS
 con terraza, excelentes acabados. Facilidades de pago en 10 años
 Visitas en c. Berlin, n.º 4 (Junta Plaza del Centro) por las tardes y festivos por las mañanas
 Tel. 340-20-95 y 349-37-29
EDIFICACIONES ADRIANO, S. A.

INVERSIONISTAS
 ESTUDIOS: Excelentes acabados y grandes facilidades en P.º Carlos I, n.º 104-106 (Junto Metro de Marina)
 Tel. 340-20-95 y 349-37-29
EDIFICACIONES ADRIANO, S. A.

PLAZA MOLINA, 3 hab., ocasión. Tel. 215-77-72.
MERIDIANA - MALATS, 3 hab., a estrenar. Tel. 215-77-72.
AV. MADRID, lado cinturón, 4 hab., con parking. Tel. 215-77-72.
ATICO S. BOI: 2 hab., buen precio. Tel. 215-77-72.
ATICO S. BOI: 5 hab., calef. Tel. 215-77-72.
PARALELO C. Cano, 3 hab., a estrenar. Tel. 215-77-72.
CASTELDEFELS pueblo, lado castillo, 3 hab., a estrenar. T. 215-77-72.

C. ZARAGOZA, precioso piso, 4 h., Tel. 215-77-72.
VIVIENDA y tienda en venta, c. Blasco de Garay. Tel. 215-77-72.

ZONA RESIDENCIAL
 Pisos de 1, 2, 3 dormitorios, comedor-estar, cocina americana, baño completo, zona verde propia, aparcamientos libres. Entradas desde 300.000 Ptas. Siéntase libre. Es una creación hecha a su medida. calle GRAN VIA, Bld. «D», frente a los Cuarteles de Lepanto
 Tel. 228-87-00 y 228-87-07
NIKER

Paseo CARLOS I, núms. 104-106
 (JUNTO METRO MARINA)
 PISOS de 4 Dormitorios, con terraza, todos exteriores. Entrada desde 1.030.000 Ptas. Resto facilidades en 15 años
 Visitas todos los días en el mismo edificio
 Tel. 340-20-95 y 349-37-29
EDIFICACIONES ADRIANO, S. A.

PLAYA DEL ESTARTIT
 (COSTA BRAVA)
 En lo mejor, propietario-contructor, vende prec. apartamento de 2, 3 y 4 hab., frente al mar y las islas Medas. Acabados de lujo
 Precio total: 2.600.000 Ptas. a conv. con fac.
 Llame al 217-72-75

Ventas CASAS
VENDO OPORTUNIDAD
 Costa Brava - torre LA ESCALA
 Hoy puedo tener las llaves de la torre que Udes. andan buscando en la Costa Brava. 3 dormitorios, baño, aseo, cocina, comedor-estar con «lar de foc» y un largo etc. etc
 PRECIO: 2.325.000
 Entrada: 425.000
 Resto le doy hasta 12 años
 Información: Tel. 318-22-78
 Sr. TURRO

PLAYA DE ARO TORRE FRENTE AL MAR
 Dormitorios dobles con armarios, salón comedor, terrazas, jardín, etc. Vista de mar y a 2 m. de la playa.
 Facilidades
 Tel. 217-72-75

PALAU PLEGAMANS
 Vendo TORRE a estrenar, llaves mano, junto casco urbano, 3 hab., comedor, cocina, baño, garaje y gran terraza, acabados de calidad con gran jardín totalmente vallado
 OCASION, TORRE GRAN CATEGORIA por 3.850.000
 Tel. 381-06-27

CONSTRUIMOS SU CHALET
 Disfrútelo el próximo verano. Facilidades hasta 11 años
 Departamento técnico propio. Pague sobre obra hecha
 Tel. 230-92-22 y 239-52-97

VENDO MI MASIA RUSTICA
 Completamente restaurada. Con muebles
 12.000 m.2 de jardín. Zona Gerona
 Tel. 217-72-75

¡¡CONSTRUCCION DE CHALETS!!
 En su parcela. Toda Cataluña. A pagar desde 198.500 Ptas. de entrada y 12.000 Ptas. mes. Todo incluido: Planos, permisos, visados, intereses, etc. Somos el mayor grupo constructor de chalets.
 Financiera propia. Sin intermediarios
 Visítenos y le haremos un anteproyecto gratis
VERMEX, P.º de Gracia, 62, 1.º, derecha. — Tel. 215-59-35

PLAYA DE ARO TORRE FRENTE AL MAR
 Magnífica. con salón-comedor de 30 m.2; 4 habitaciones, con armarios empotrados, baño y aseo. Dispone de tenis y piscina
 Precio: 1.850.000 Ptas. Entrada: 325.000 Ptas. Resto 12 años
 Información: Teléfono 318-69-84

URGE VENDER Torre junto a Playa de Aro
 Cerca de playa con gran vista al mar, 4 dormitorios, uno de ellos de servicio y con aseo. 2 baños. Comedor-estar-salón a dos niveles con chimenea-hogar. Garaje para coche y embarcación
 PRECIO: 2.480.000
 Entrada: 480.000 Ptas. Resto 15 años
 Información en Barcelona: Tel. 318-23-28

VENDO TORRE EN BAGUR COSTA BRAVA
 Directo de Propietario. Vendo torre cerca del mar. Puede disfrutarse inmediatamente. 3 dormitorios dobles. Armarios empotrados. Salón-comedor a dos niveles. Acabados de primera calidad en cerámica. Chimenea. Hogar. Cocina y baño con todos los servicios instalados. Dos porches y garaje
 Precio total 3.550.000 Ptas. Entrada desde 700.000 Ptas. Resto amplias facilidades
 Envío completa información llamando al Tel. 318-22-78

TORRE RUSTICO CATALAN BAGUR - COSTA BRAVA
 Nueva, a estrenar. Amplio salón. Comedor en cerámica y piedra de la región. Chimenea-hogar. Dormitorios dobles. Todos los servicios instalados. Magnífica terraza panorámica con barbacoa
 Precio total: 2.850.000 Ptas. Entrada desde 800.000 Ptas.
 Resto doy facilidades
 Pida informes al teléfono 318-84-21

CHALET TIPO SUIZO 5 HAB. DOS PLANTAS
 Vendo cerca de Barcelona, a 37 Km. Estupenda construcción. Salón-comedor y terrazas con gran vista al Montseny, 2 baños. Amplia cocina, garaje, bodega, etc. Jardín de césped, pinos y abetos con piscina. Precio Torre: 1.590.000 Ptas. y fac. a 15 años. Entrada: 410.000 Ptas.
 Informes: Sr. PLA. — Tel 207-18-62, de Barcelona

PLAYA D'ARO TORRE ESTILO CALIFORNIA
 5 habitaciones. Nueva. Con Jardín de 52.000 Plm.2. Piscina familiar de 10 por 8 metros. Grandes terrazas. Acogedor salón, biblioteca, bodega, garaje 2 coches. Persianas de librillo. Dos baños. 1 aseo. Maravillosa cocina-office. Es un sueño. Cerca de las playas
 Precio T. 1.820.000 y Fac. a 8 años. Entrada 430.000 Ptas.
 Información en el Tel. 207-12-58, de Barcelona. Sr. MORA

CHALET-COMPLET
 CONSTRUIREMOS SU CHALET EN CUALQUIER PARTE DE CATALUÑA CON ACABADOS DE PRIMERISIMA CALIDAD
 Maderas nobles en muebles cocina. Cerámicas decoradas. Parket roble. Sanitarios color. Puertas Embrero. Construcción mínima 90 m.2. 2.600.000 Ptas. en 36 meses SIN INTERESES, con posibilidad ampliación hasta 72 meses
 Infórmese: ROCAFORT, 243. — Tel. 322-10-94

CREDI-CHALET
 CONSTRUIMOS SU CHALET EN CUALQUIER PUNTO DE CATALUÑA nuevo y revolucionario sistema de financiación sin avalistas y sin hipotecas. CREDI-CHALET hasta 150 meses de facilidades
 Visite nuestra CENTRAL INFORMATIVA:
 c. Rocafort, 241, 1.º, 2.º, o llame a los Tels. 322-14-52 o 322-16-04

COSTA BRAVA VENDO TORRE DE GRAN LUJO PURO ESTILO CATALAN
 Tiene 5 habitaciones dobles. Dormitorio principal con chimenea-hogar. Salón-comedor de 40 m.2. Cocina americana. Calefacción. Garaje y bodega. Sauna-piscina, etc. Impecable y máximo confort. Cerca Playa d'Aro y Calonge. Gran jardín de césped, pinos y plantas tropicales. Precio 1.870.000 Ptas. y Fac. a 11 años
 Entrada mínima 450.000 Ptas.
 Razón: Tel. 207-14-12, de Barcelona, de 10 mañana a 8 tarde Sr. ANGLADA

VENDO TORRE COSTA BRAVA - LA ESCALA GRAN OCASION
 A estrenar. 3 dormitorios. Salón-comedor con chimenea-hogar. Jardín completamente llano y con pinos, a un paso de la Playa
 Precio 2.850.000 Ptas. Entrada 450.000. Resto hasta 11 años
 Informes en Barcelona: Tel. 302-18-41. Horas de oficina
 Puedo mandarle dossier completo de la torre

VENTAS TERRENOS OCASION
 53.000 Plm.2 en zona Vallés, a 35 Km. de Barcelona y lindante casco urbano. 12 Ptas. Plm.2, en plazos SIN INTERES. Trato directo
 Tel. 213-75-23

VENDO TERRENO PLAYA DE ARO COSTA BRAVA
 En la mejor zona con inmejorable vista al mar y junto a Playa, con todas las comodidades a su alcance y todos los servicios y deportes a su disposición. Sensacional oferta
 Le doy 60 meses sin intereses
 No pagará más de 9.000 Ptas./mes
 Información: Teléfono 318-64-21

LOS MUNTS TORREDEMBARRA
 A 200 metros de la playa. Junto P.º Marítimo particular vende urgentemente por asunto grave, 100.000 palmas de terreno en Urb. aprobada y con servicios instalados (Los Olivos). Lo vendería a 80 Ptas. contado. Precio de la zona 110/115 Ptas. palmo. Lo vendería en bloque o parcelas de 11.000 palmas.
 Tel. 215-59-35 y 246-23-36 (Noches)

ESTABLECIMIENTOS
 c. BLASCO DE GARAY, tienda y vivienda. Tel. 215-77-72.

BAR EN RUBI, Ocasión. T. 215-77-72
LOCAL COMERCIAL SOTANOS
 366 m.2. Inmejorable situación c. Ausias March, 163, de Barcelona
 Inf.: Tel. 217-45-36 y 228-87-07

VARIOS

CEDO
 Palco Liceo, temporada
 Tel. 218-45-54. Srta. Luisa

DEMANDAS

CONCESIONARIOS PARA DISTRIBUCION Y VENTA
 De equipos de detección y extinción de incendios autónomos y portátiles. Fabricados por EMPRESA DE PRIMER RANGO DE EUROPA, especializada en protección y lucha contra incendios
PARA LAS PROVINCIAS DE CATALUÑA
 Desean nombrar a personas o empresas con organización comercial y capacidad económica suficiente, medios de transportes y disponibilidad de almacén
 La concesión puede ser para una o varias provincias
 UTILIZAMOS ESTE SISTEMA para iniciar el contacto, porque fuimos de las relaciones extracomerciales en la realización de nuestros negocios
 El Subdirector General o Director Comercial de la Compañía estará en el HOTEL PRINCESA SOFIA (Tel. 259-17-00), de Barcelona, los días 5 y 6 de diciembre, desde las 9 horas
 Por favor, concierte PRIMERO telefónicamente su entrevista
 Pregunte por el Sr. LABAIG

LA CESTA QUE MEJOR SE RECIBE...

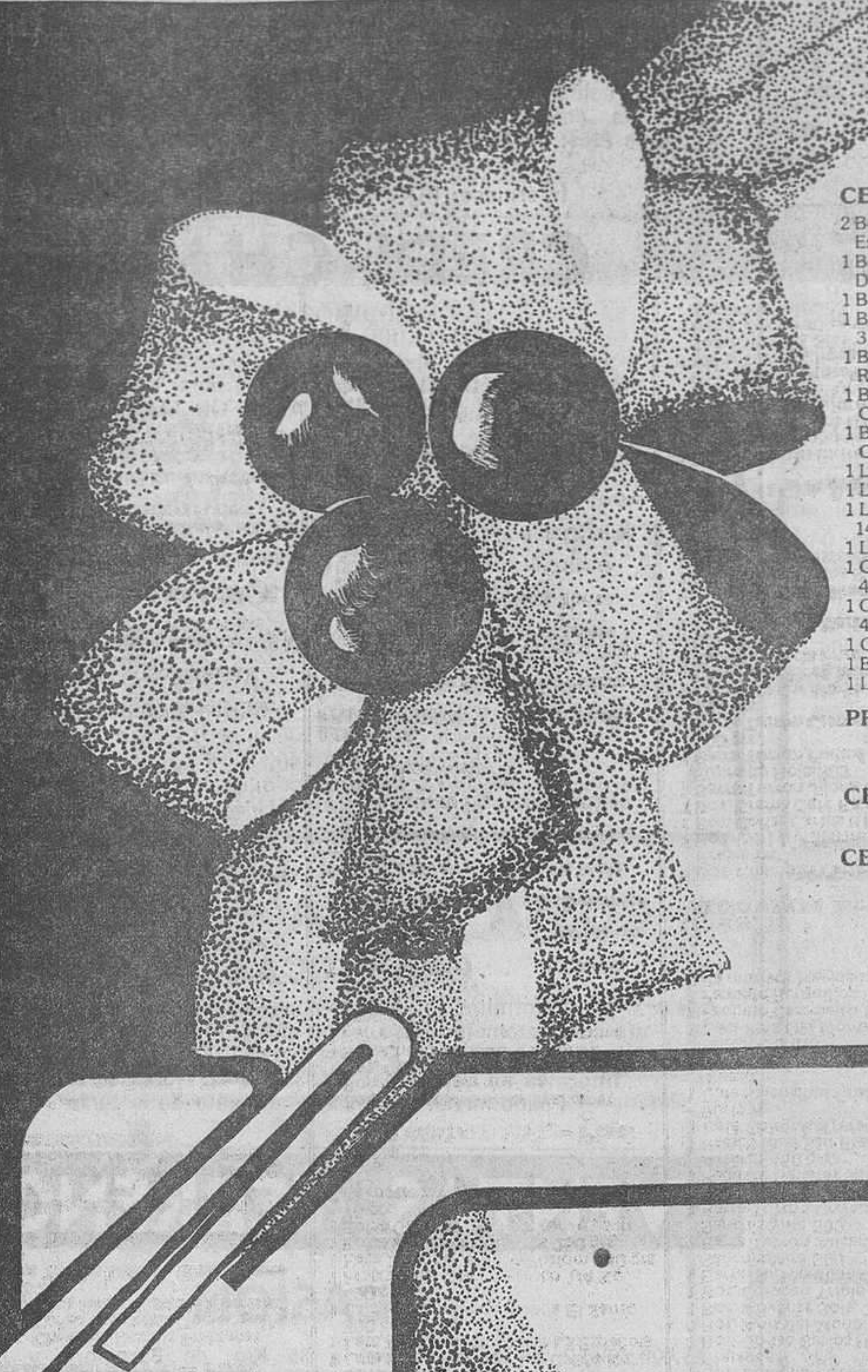

EL LOTE QUE MAS SE RECUERDA...

LOTE N.º 1: PRECIO VENTA 550,- Ptas.

- 1 Bot. Champán Dubois Freixenet
- 1 Bot. Coñac Fundador Domecq, 3/4 l.
- 1 Bot. Vino Rioja "Castillo Romeral" AGE
- 1 Barra Turrón Tostado Goliat Mauri 300
- 1 Barra Turrón Mazapán Goliat Mauri 300
- 1 Lata Foiegras Mina, 85 grs. neto
- Caja motivos Navideños

LOTE N.º 2: PRECIO VENTA 700,- Ptas.

- 1 Bot. Champán Dubois Freixenet
- 1 Bot. Coñac Fundador Domecq, 3/4 l.
- 1 Bot. Sol de Málaga, López Hermanos 3/4 l.
- 1 Barra Turrón Goliat Tostado Mauri 300
- 1 Barra Turrón Goliat Mazapán Mauri 300
- 1 Lata Melocotón Extra Begastri 1/2 Kg.
- 1 Paquete Galletas Chiquilin Artiach 180 grs.
- 1 Paquete Galletas Recreo Artiach
- 1 Caja Queso en porciones La Santé, Kraft
- Caja motivos Navideños

LOTE N.º 3: PRECIO VENTA 775,- Ptas.

- 2 Bot. Champán Dubois Freixenet
- 1 Bot. Coñac Fundador Domecq, 3/4 l.
- 1 Bot. Vino Rioja "Castillo Romeral" AGE 3/4
- 1 Barra Turrón Tostado Goliat Mauri 300
- 1 Barra Turrón Mazapán Goliat Mauri 300
- 1 Lata Melocotón Extra Begastri 1/2 Kg.
- 1 Lata Albóndigas Abricome 1/2 Kg.
- 1 Lata Foiegras Mina, 85 grs. neto
- Caja motivos Navideños

LOTE N.º 4: PRECIO VENTA 900,- Ptas.

- 1 Bot. Champán Dubois Freixenet
- 1 Bot. Coñac Fundador Domecq 3/4 l.
- 1 Bot. Jerez Fino Macharnudo Sanchez Romate 3/4
- 1 Bot. Vino Rioja "Castillo Romeral" AGE 3/4
- 1 Barra Turrón Jijona Tres Coronas Sanchis Mira 300
- 1 Barra Turrón Tostado Goliat Mauri 300 grs.
- 1 Barra Turrón Praliné Coco Lacasa 300 grs.
- 1 Lata Piña en su jugo 3/4 Siam Foods
- 1 Lata Foiegras Mina, 85 grs. neto
- 1 Lata Salchichas Frankfurt Purlom 4 unid.
- 1 Paquete Galletas María Dorada Artiach 225 grs.
- Caja motivos Navideños

LOTE N.º 5: PRECIO VENTA 1.075,- Ptas.

- 2 Bot. Champán Dubois Freixenet
- 1 Bot. Anís del Mono 1 l.
- 1 Bot. Coñac Fundador Domecq, 3/4 l.
- 1 Barra Turrón Jijona Tres Coronas Sanchis Mira 300
- 1 Barra Turrón Tostado Goliat Mauri 300 grs.
- 1 Barra Turrón Mazapán Goliat Mauri 300 grs.
- 1 Lata Piña en su jugo 3/4 Siam Foods
- 1 Lata Foiegras Mina, 85 grs. neto
- 1 Lata Salchichas Frankfurt Purlom 4 unid.
- 1 Paquete Galletas Chiquilin Artiach 180 grs.
- 1 Paquete Fry Cracker 75 grs.
- 1 Paquete Caramelos Fradera 1/4 Kg.
- Caja motivos Navideños

LOTE N.º 6: PRECIO VENTA 1.125,- Ptas.

- 1 Bot. Champán Dubois Freixenet
- 1 Bot. Peppermint Regnier 3/4 l.
- 1 Bot. Jerez Seco Parra 3/4 l.
- 1 Barra Turrón Jijona Tres Coronas Sanchis Mira 300
- 1 Barra Turrón Alicante Tres Coronas Sanchis Mira 300
- 1 Lata Aceitunas La Española Manzaniella 450 grs. bruto
- 1 Caja Queso en porciones La Santé, Kraft
- 1 Frasco Miel San Francisco 1/4 Kg.
- 1 Caja Polvorones de Estepa El Santo, 400 grs.
- 1 Paquete Galletas Recreo Artiach
- 1 Caja Dulce Frutas A.G. 170 grs.
- 8 porciones
- Caja motivos Navideños

LOTE N.º 7: PRECIO VENTA 1.215,- Ptas.

- 1 Bot. Champán Dubois Freixenet
- 1 Bot. Coñac Fundador Domecq 3/4 l.
- 1 Bot. Jerez Fino Macharnudo Sanchez Romate 3/4
- 1 Bot. Ginebra Green Fish, etiqueta Negra 3/4
- 1 Barra Turrón Jijona Tres Coronas Sanchis Mira 300
- 1 Barra Turrón Alicante Tres Coronas Sanchis Mira 300
- 1 Lata Piña en su jugo T.P.C. 3/4 Kg.
- 1 Lata Aceitunas Sevillanas La Española 500 grs. bruto
- 1 Caja Polvorones de Estepa El Santo 400 grs.
- 1 Frasco Miel San Francisco 1/4 Kg.
- 1 Lata Foiegras trufado Purlom 140 grs.
- 1 Bolsa Caramelos Fradera 250 grs.
- 1 Bolsa Galletas Fry Cracker Artiach 75 grs.
- Caja motivos Navideños

LOTE N.º 8: PRECIO VENTA 1.550,- Ptas.

- 1 Bot. Champán Dubois Freixenet
- 1 Bot. Anís del Mono, 1 l.
- 1 Bot. Coñac Fundador Domecq 3/4 l.
- 1 Bot. Chartreuse Amarillo 3/4 l.
- 1 Barra Turrón Jijona Tres Coronas Sanchis Mira 300
- 1 Barra Turrón Alicante Tres Coronas Sanchis Mira 300
- 1 Barra Turrón Praliné Café Lacasa 300 grs.
- 1 Barra Turrón Tostado Goliat Mauri 300 grs.
- 1 Caja de Figuritas Mazapán Delaviada 200 grs.
- 1 Caja Queso en porciones La Santé, Kraft
- 1 Lata Salchichas Frankfurt Purlom 4 unid.
- 1 Paquete Galletas Fry Cracker Artiach 75 grs.
- Caja motivos Navideños

LOTE N.º 9: PRECIO VENTA 1.675,- Ptas.

- 1 Bot. Champán Excalencia Freixenet
- 1 Bot. Licor 43, 1 l.
- 1 Bot. Coñac Fundador Domecq, 3/4 l.
- 1 Bot. Ginebra Green Fish Etiqueta Negra 3/4
- 1 Bot. Vino Sangre de Toro, Torres Seco 3/4
- 1 Barra Turrón Jijona Tres Coronas Sanchis Mira 300 grs.
- 1 Barra Turrón Alicante Tres Coronas Sanchis Mira 300 grs.
- 1 Barra Turrón Praliné Avellana Lacasa 300 grs.
- 1 Frasco Miel San Francisco 1/4 Kg.
- 1 Paquete Surtido Pastisera Rifacli 240 grs.
- 1 Paquete Galletas María Dorada Artiach 225 grs.
- Caja motivos Navideños

LOTE N.º 10: PRECIO VENTA 1.950,- Ptas.

- 1 Bot. Champán Freixenet Excalencia
- 1 Bot. Coñac Fundador Domecq, 3/4 l.
- 1 Bot. Licor 43, 1/2 l.
- 1 Bot. Peppermint Bols, 3/4 l.
- 1 Bot. Parfait Amour Bols, 3/4 l.
- 1 Barra Turrón Jijona Tres Coronas Sanchis Mira 300
- 1 Barra Turrón Alicante Tres Coronas Sanchis Mira 300
- 1 Barra Turrón Praliné Avellana Lacasa 300 grs.
- 1 Barra Turrón Praliné Café Lacasa 300 grs.
- 1 Barra Turrón Crema Extra Marcona 300 grs.
- 1 Lata Aceitunas La Española, rellenas 300 grs. bruto
- 1 Paquete Fry Cracker Artiach, 140 grs.
- 1 Paquete Polvorones Estepa El Santo 400 grs.
- 1 Lata Cacahuets Antiu-Xixona 150 grs.
- 1 Lata Foiegras Purlom, trufado 140 grs.
- 1 Lata Melocotón Extra Begastri 1/2 k.
- 1 Paquete Cake frutas Eclair
- Caja motivos Navideños

LOTE N.º 11: PRECIO VENTA 2.300,- Ptas.

- 1 Bot. Champán Carta Nevada Freixenet
- 1 Bot. Champán Cordon Negro Freixenet
- 1 Bot. Coñac Carlos III, Domecq
- 1 Bot. Anís del Mono 1 l.
- 1 Bot. Advocat Bols, 3/4 l.
- 1 Bot. Curacao Triple Sec, Bols, 3/4 l.
- 1 Barra Turrón Jijona Tres Coronas Sanchis Mira 300
- 1 Barra Turrón Alicante Tres Coronas Sanchis Mira 300
- 1 Barra Turrón Crema Extra Marcona 300 grs.
- 1 Paquete Galletas Surtidas Nebi, Artiach 450 grs.
- 1 Frasco Miel San Francisco, 250 grs.
- 1 Lata Foiegras Trufado 140 grs.
- 1 Lata Salchichas Frankfurt, Purlom 4 unid.
- 1 Lata Aceitunas rellenas, La Española 300 grs. bruto
- 1 Lata Piña Del Monte, 3/4 kg.
- 1 Paquete Caramelos Fradera 1/2 k.
- 1 Paquete Barquillos Rifacli 25
- Caja motivos Navideños

LOTE N.º 12: PRECIO VENTA 2.600,- Ptas.

- 1 Bot. Champán Carta Nevada Freixenet
- 1 Bot. Whisky Jamie'08
- 1 Bot. Coñac Carlos III, Domecq
- 1 Bot. Crema Café Regnier
- 1 Barra Turrón Jijona Antiu-Xixona Suprema Roja 300
- 1 Barra Turrón Praliné Avellana Lacasa 300 grs.
- 1 Barra Turrón Crema Extra Marcona 300 grs.
- 1 Lata Piña Del Monte 3/4 k.
- 1 Lata Roast Beef, Mina 250 grs.
- 1 Caja Dulces de Fruta A.G. de 170g
- 8 porciones
- 1 Lata de Jamón York Purlom Formato 300
- 1 Frasco Miel San Francisco 250 grs.
- 1 Paquete Barquillos Rifacli 25
- Caja motivos Navideños

LOTE N.º 13: PRECIO VENTA 3.100,- Ptas.

- 1 Bot. Champán Extra Freixenet
- 1 Bot. Whisky Johnnie Walker
- 1 Bot. Coñac Carlos III, Domecq
- 1 Bot. Licor 43, 1 litro
- 1 Bot. Chartreuse Amarillo 3/4 l.
- 1 Bot. Vino Coronas Torres, 3/4 l.
- 1 Barra Turrón Jijona Antiu-Xixona Suprema Roja 300
- 1 Barra Turrón Alicante Antiu-Xixona Suprema Roja 300

CESTAN.º 1

- 2 Botellas Champán Freixenet Excelencia
- 1 Botella Coñac Fundador Domecq 3/4 litro
- 1 Botella Licor 43, 1/2 litro
- 1 Botella Crema Menta Bols 3/4 litro
- 1 Botella Vino Rioja Privilegiado Rey Don Sancho 3/4 litro
- 1 Barra Turrón Jijona Tres Coronas Sanchis Mira 300 grs.
- 1 Barra Turrón Alicante Tres Coronas Sanchis Mira 300 grs.
- 1 Lata Albóndigas Abricome
- 1 Lata Roast Beef, Mina 250 grs.
- 1 Lata Foiegras Trufado Purlom, 140 grs.
- 1 Lata Piña Siam Foods 3/4 Kg.
- 1 Caja Galletas Surtido Nebi, 450 grs. Artiach
- 1 Caja Polvorones Estepa El Santo 400 grs.
- 1 Caja Bombones Elgorriaga S-10
- 1 Bolsa Fry y Cracker Artiach 75 grs.
- 1 Lata Café Soley 250 grs.

PRECIO VENTA 3.465,- Ptas.

CESTAN.º 2: 3.850,- Ptas.

CESTAN.º 3: 4.390,- Ptas.

CESTAN.º 4

- 1 Botella Champán Carta Nevada Freixenet
- 1 Botella Coñac Carlos III, Domecq
- 1 Botella Anís del Mono 1 litro
- 1 Botella Advocat Bols 3/4 litro
- 1 Botella Chartreuse Amarillo 3/4 l.
- 1 Botella Ginebra Green Fish, 3/4 litro
- 1 Barra Turrón Jijona Tres Coronas Sanchis Mira 300 grs.
- 1 Barra Turrón Alicante Tres Coronas Sanchis Mira 300 grs.
- 1 Barra Turrón Praliné Avellana Lacasa 300 grs.
- 1 pieza de Salchichón Campofrío
- 1 Lata de Aceitunas rellenas La Española 450 grs. bruto
- 1 Lata Jamón Cocido Purlom, 227 grs.
- 1 Lata Roast Beef, 250 grs. Mina
- 1 Lata Callos Abricome de 1/2 kilo
- 1 Lata Fabada Langreane 1/2 kilo
- 1 Caja Bombones Nestlé F-2
- 1 Caja Polvorones Estepa El Santo de 800 grs.
- 1 Estuche Figuritas Mazapán Delaviada 200 grs.
- 1 Frasco Saltonesa Santé 1/4
- 1 Paquete Chocollinas Nestlé 3164
- 1 Paquete Galletas Recreo Artiach
- 1 Cajita Dulces de Fruta A. G. 170 grs.
- 1 Lata Café Soley 250 grs.

PRECIO VENTA 4.950,- Ptas.

CESTAN.º 5: 5.400,- Ptas.

CESTAN.º 6: 5.980,- Ptas.

CESTAN.º 7

- 1 Botella Champán Carta Nevada Freixenet
- 1 Botella Champán Extra Freixenet
- 1 Botella Coñac Carlos III
- 1 Botella Jerez Fino La Ina
- 1 Botella Ginebra Green Fish 3/4 litro
- 1 Botella Advocat Bols
- 1 Botella Wodka Bols
- 1 Botella Vino Tinto Siglo sacó
- 1 Pieza Chorizo Revilla
- 1 Barra Turrón Jijona Tres Coronas Sanchis Mira 300 grs.
- 1 Barra Turrón Alicante Tres Coronas Sanchis Mira 300 grs.
- 1 Barra Turrón Crema Extra Marcona 300 grs.
- 1 Barra Turrón Mazapán Extra Marcona 300 grs.
- 1 Frasco Acetunas Libby's, deshidratadas
- 1 Lata Hamburguesas Abricome cebolla
- 1 Lata Almejas chilenas 220 grs.
- 1 Lata Filetes Anchoas Azkue
- 1 Lata Roast Beef, Mina 250 grs.
- 1 Lata Foiegras Trufado Purlom 140 grs.
- 1 Frasco Saltonesa Santé, 1/4 kilo
- 1 Caja Queso en porciones La Santé, Kraft
- 1 Caja Bombones Nestlé F-2
- 1 Bote Barquillos Rifacli de 50
- 1 Estuche caramelos Fradera 1/2 Kg.
- 1 Estuche Figuritas Mazapán Delaviada 400 grs.
- 1 Paquete Fry Cracker Artiach 75 grs.
- 1 Paquete galletas María Dorada 225 grs. Artiach
- 1 Frasco Miel San Francisco 750 grs.
- 1 Lata Café Soley 250 grs.

PRECIO VENTA 6.300,- Ptas.

CESTAN.º 8: 6.850,- Ptas.

CESTAN.º 9

- 1 Pieza Jamón Serrano
- 1 Botella Champán Carta Nevada Freixenet
- 1 Botella Coñac Carlos III, Domecq
- 1 Botella Anís del Mono 1 litro
- 1 Botella Wodka Wolkof
- 1 Botella Licor 43, 1/2 litro
- 1 Botella Vino Viña Tondonia, nito
- 1 Barra Turrón Jijona Tres Coronas Sanchis Mira 300 grs.
- 1 Barra Turrón Alicante Tres Coronas Sanchis Mira 300 grs.
- 1 Barra Turrón Crema Extra Marcona 300 grs.
- 1 Barra Turrón Praliné Avellana Lacasa 300 grs.
- 1 Lata Berberechos Dardo 1/4 Kg.
- 1 Lata Filetes Anchoa Azkue
- 1 Lata Roast Beef, Mina 250 grs.
- 1 Lata Canelones Abricome 6 unid.
- 1 Caja Figuritas Mazapán Delaviada 200 grs.
- 1 Caja Bombones Elgorriaga S-15
- 1 Caja Polvorones El Santo, 400 grs.
- 1 Bote Barquillos Rifacli 50 unid.
- 1 Bolsa Fry Cracker, Artiach 75 grs.
- 1 Lata Foiegras Trufado Purlom 140 grs.
- 1 Caja Galletas Surtido Loste, 850 grs.
- 1 Lata Café Soley 250 grs.

PRECIO VENTA 7.300,- Ptas.

CESTAN.º 10: 7.650,- Ptas.

CESTAN.º 12: 10.300,- Ptas.

CESTAN.º 13: 11.850,- Ptas.

CESTAN.º 14: 13.450,- Ptas.

CESTAN.º 15: 13.950,- Ptas.

CESTAN.º 11

- 1 Pieza Jamón Serrano
- 2 Botellas Champán Cordon Negro, Freixenet
- 1 Botella Cointreau 1 litro
- 1 Botella Coñac Carlos III
- 1 Botella Anís del Mono 1 litro
- 1 Botella Licor 43, 1 litro
- 1 Botella Wodka Wolkof, 3/4 litro
- 1 Botella Vino Sangre de Toro, Abocado Torres 3/4 litro
- 1 Pieza Salchichón Campofrío
- 1 Pieza Queso Bola Gardenia
- 1 Barra Turrón Jijona Antiu-Xixona Roja 300 grs.
- 1 Barra Turrón Alicante Antiu-Xixona Roja 300 grs.
- 1 Barra Turrón Crema Extra Marcona 300 grs.
- 1 Barra Turrón Praliné Avellana Lacasa 300 grs.
- 1 Caja Bombones Elgorriaga S-20
- 1 Bote Barquillos Rifacli de 50 unid.
- 1 Caja Figuritas Mazapán Delaviada de 200 grs.
- 1 Estuche Caramelos Fradera de 500
- 1 Frasco Acetunas Manzanilla Libby's 240 grs.
- 1 Lata Almejas Chilenas 220 grs.
- 1 Caja Dulce Frutas A.G. 170 grs.
- 1 Lata Piña del Monte, de 1 kilo
- 1 Paquete Galletas Surtido Loste, 850 grs.
- 1 Bote Fry Cracker Artiach de 140 grs.
- 1 Lata Café Soley de 250 grs.

PRECIO VENTA 9.150,- Ptas.

CESTAN.º 16

- 1 Pieza Jamón Serrano
- 2 Botellas Champán Francés Veuve Cliquot Brut
- 1 Botella Whisky Johnnie Walker, Etiqueta Roja
- 1 Botella Whisky Jamie'08
- 1 Botella Coñac Hennessy Bras Arma
- 1 Botella Wodka Wolkof, 3/4 litro
- 1 Botella Ginebra Beefeater 3/4 litro
- 1 Botella Cointreau 1 litro
- 1 Botella Cocktail Dalkin o Negroni 1 litro
- 1 Botella Advocat Bols 3/4 litro
- 1 Botella Vino Francés Macón Rouge del 1972, 3/4 litro
- 1 Pieza Queso Bola Holandesa, Sombrero de Copa
- 1 Pieza Salchichón Campofrío
- 1 Pieza Chorizo Revilla
- 1 Barra Turrón Jijona, Antiu-Xixona Suprema Roja 500 grs.
- 1 Barra Turrón Alicante Antiu-Xixona Suprema Roja 500 grs.
- 1 Barra Turrón Crema Extra Marcona 500 grs.
- 1 Barra Turrón Mazapán Extra Marcona 500 grs.
- 1 Barra Turrón Praliné Almendra Lacasa
- 1 Barra Turrón Praliné Café Lacasa Xixona 150
- 2 Latas Almejas Chilenas, 220 grs.
- 2 Latas Filetes Anchoa Massó
- 2 Latas Aceitunas Rellenas La Española 450 grs. bruto
- 2 Frascos Acetunas Manzanilla Libby's 240 grs.
- 1 Lata Foiegras Trufado Purlom 200 grs.
- 1 Lata Callos Abricome 1/2 Kg.
- 1 Frasco Espárragos Gundumar 9/12
- 1 Caja Figuritas Mazapán Delaviada 400 grs.
- 1 Caja Pastetes Gloria 400 grs.
- 1 Bote Barquillos Rifacli 50 unid.
- 1 Caja Galletas Surtido Loste 850 grs.
- 1 Lata Café Soley 500 grs.
- 1 Caja Bombones Nestlé F-3

PRECIO VENTA 24.750,- Ptas.

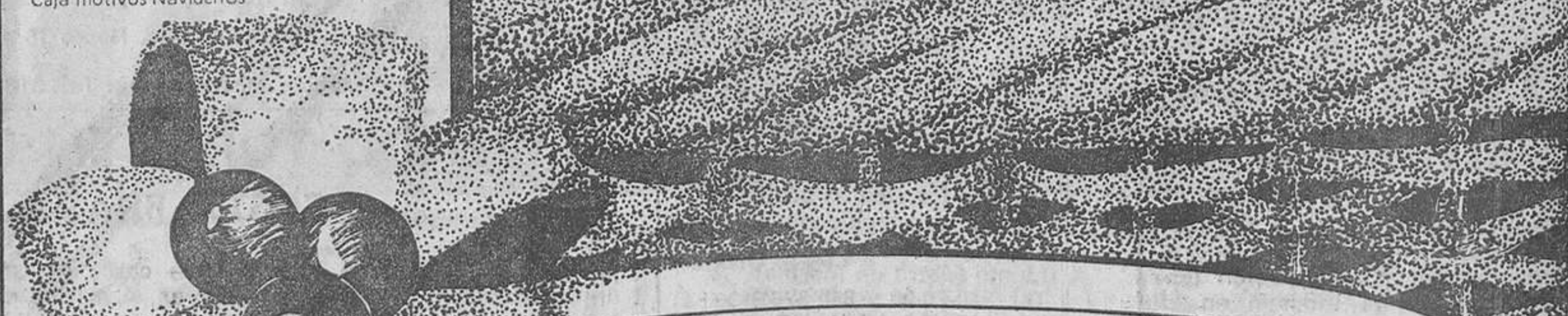

EL OBSEQUIO QUE MAS SE AGRADECE...

REVISTERO N.º 1 PRECIO VENTA 4.780,- Ptas.

- 1 Bot. Champán Carta Nevada, Freixenet
- 1 Bot. Coñac Carlos III, Domecq
- 1 Bot. Jerez Fino La Ina, Domecq
- 1 Bot. Advocat Bols
- 1 Barra Turrón Jijona, Antiu-Xixona, Suprema Roja 300
- 1 Barra Turrón Alicante, Antiu-Xixona Suprema Roja 300
- 1 Caja Bombones Elgorriaga S-20
- 1 Caja Figuritas Mazapán de Toledo, Delaviada 200 grs.
- 1 Caja Galletas Surtido Azor, 375 grs.

PLAFON-S N.º 1 PRECIO VENTA 3.530,- Ptas.

- 1 Bot. Champán Cordon Negro, Freixenet
- 1 Bot. Coñac Napoleon Saint Remy
- 1 Barra Turrón Jijona Antiu-Xixona Suprema Roja 300
- 1 Barra Turrón Alicante Antiu-Xixona Suprema Roja 300
- 1 Bote Barquillos Rifacli de 50
- 1 Caja Bombones Elgorriaga B-30
- 1 Lata Almejas Chilenas 220 grs.

MALETA N.º 1: 4.850,- Ptas.

FRUTERO N.º 1: 2.950,- Ptas.

PLAFON-S N.º 2 PRECIO VENTA 3.975,- Ptas.

- 1 Bot. Champán Gran Claustro Perleña
- 1 Bot. Coñac Napoleon Saint Remy
- 1 Bot. Whisky Double-V
- 1 Barra Turrón Jijona Antiu-Xixona Suprema Roja 300
- 1 Barra Turrón Alicante Antiu-Xixona Suprema Roja 300

PLAFON-S N.º 3: 6.980,- Ptas.

PLAFON-CN.º 4: 4.180,- Ptas.

PLAFON-CN.º 5: 5.200,- Ptas.

PLAFON-CN.º 6: 7.600,- Ptas.

PLAFON-CN.º 7: 8.750,- Ptas.

PLAFON-CN.º 8: 10.450,- Ptas.

PLAFON-CN.º 9: 11.650,- Ptas.

PLAFON-CN.º 10: 13.200,- Ptas.

FRUTERO HIERRO FORJADO N.º 2

- 1 Botella Champán Cordon Negro, Freixenet
- 1 Botella Coñac Torres, 10 años
- 1 Botella Vino Coronas Torres
- 1 Barra Turrón Jijona Antiu-Xixona, Suprema Roja 300
- 1 Barra Turrón Alicante Antiu-Xixona, Suprema Roja 300
- 1 Lata Almejas Chilenas 220 grs.
- 1 Caja Bombones Elgorriaga S-20

PRECIO VENTA 3.250,- Ptas.

TODO EN NUESTRAS PLANTAS:

- 1 Avda. S. Antonio M.º Claret, 318
- 2 Mandri, 11-13
- 3 Calaf, 25
- 4 Beethoven, 16
- 5 Aribau, 176
- 6 Autovia Castelldefels, Km. 15,700
- 7 COMARRUGA: Los Arcos, s/n.
- 8 Paseo Fabra y Puig, 196-206
- 9 Pobla de Lillet, 4-10 (Carlos III)
- 10 Honduras, 74-76 (Meridiana)
- 11 Ganduxer, 14-18
- 12 Travesera de Gracia, 72-78
- 13 Avda. J. Antonio, 538
- 14 Claudio Cuell, 9
- 15 Ecuador, 24
- 16 Avda. Infanta Carlota, 114
- 17 Avda. de la Marina, 303 (Bellvitge)
- 18 Ing. Moncunill, 111 (Hospitalet)

ALMACEN DE RECOGIDA DE LOTES:
Gran Vía, lat. Sur. Km. 2,200 (detrás Michelin) HOSPITALET
EXPOSICION Y VENTA DE LOTES Y CESTAS: EDIFICIO CENTRAL Medioidia, s/n. (Hospitalet)
Telfs. 337 49 26 - 337 56 62 337 57 12 y 337 79 44

