AÑO XL - N.º 1.770 Barcelona, 29 de enero 1973 48 páginas: 7 pesetas

HOJA DEL LUNES

DEPOSITO LEGAL: B. 9.703 - 1958

EDITADA POR LA ASOCIACION DE LA PRENSA

Director: José Aliaga Cebrián

Redacción y Administración: Rambla de Cataluña, 10

Teléfono 231-51-04 ● Talleres de "T.I.S.A." - Tallers, 64

EDICION BARCELONA

ALFOMBRAS
MOQUETAS
EN TODOS LOS PRECIOS
Alfombras PRESAS
Cucurulla, 9
Navas de Tolosa, 332-334
y AMAT, General Goded, 8.

Campanas y sirenas por la paz en Vietnam

Pero el alto el fuego ha sido violado por 136 ataques comunistas

Saigón, 28. — El alto el fuego en Vietnam entró en vigor hoy oficialmente, en todo el país.

El final de la lucha fue marcado por un solemne repique de campanas y un largo toque de sirena, durante el cual el tráfico se detuvo y los soldados adoptaron posición de firmes y saludaron en las calles de Saigón.

Los vietnamitas, en todo el país, guardaron unos momentos de silencio, en recuerdo de los muertos en la guerra, y oraron por la paz.

Un portavoz militar ha informado que todas las unidades del Ejército sudvietnamita habían recibido orden de cesar en todas las operaciones ofensivas, a partir de la hora del alto el fuego: ocho de la mañana (hora de Saigón). — Efe-Reuter.

La primera expedición de canadienses que formarán parte de la comisión de control del alto el fuego en Vietnam, en el momento de subir a bordo del jet 707 que les conduciría a Indochina

(Foto UPI-Cifra)

...Y LA LUCHA SIGUE

Después de haber comenzado oficialmente el alto el fuego en iVetnam, las fuerzas comunistas han lanzado un total de 136 ataques contra las posiciones gubernamentales.

Los combates más violentos se han registrado en las carreteras que conducen a Saigón, en cuyos alrededores los comunistas han ocupado 66 caseríos, y en la capital provincial de Tay Ninh, cerca de la frontera de Camboya, donde parece ser que el Gobierno Revolucionario Provisional trata de establecer su sede temporal.

También han sido lanzados cohetes contra la base aérea de Tan Son Nhut, en Saigón, hora y media antes de la fijada para el cese de las hostilidades, y contra posiciones militares gubernamentales en la provincia septentrional de Quang Tri, durante las primeras horas posteriores al comienzo del alto el fuego.

Por su parte, los Estados Unidos pusieron fin a su intervención en el conflicto vietnamita con 500 bombardeos, durante las 24 horas anteriores al momento del comienzo oficial del alto el fuego, lo que ha supuesto el mayor número de ataques desde el mes de mayo del año pasado.

(AMPLIA INFORMACION EN PAGINAS INTERIORES)

SANCHEZ BELLA EN SAN MARTIN SARROCA

Entregó la placa al mérito turístico al alcalde de la villa. — Los vecinos han reconstruido, personalmente, el viejo castillo

El ministro de Información y Turismo, don Alfredo Sánchez Bella, entregó ayer el diploma y la placa de bronce al Mérito Turístico al pueblo de San Martín Sarroca, representado por su alcalde, don Juan Suriol, como reconocimiento al esfuerzo colectivo de los vecinos que, unidos y hermanados, han reconstruido con sus propias manos el castillo que corona la población y que constituye uno de los más bellos monumentos cortesanos y guerreros del Penedès.

(Foto Cifra)

(AMPLIA INFORMACION EN PAG. 10)

LOPEZ BRAVO, EN BRUSELAS

Firmará hoy el protocolo complementario al acuerdo España-C.E.E.

Bruselas, 28. (Efe). — El ministro español de Asuntos Exteriores, Gregorio López Bravo ha llegado esta tarde a Bruselas en avión especial procedente de Madrid. El ministro firmará mañana en nombre del Gobierno español, el protocolo complementario al acuerdo España-C.E.E.

López Bravo, celebrará entrevistas mañana con el ministro belga de Asuntos Europeos, Francois Xavier Ortili, comisario europeo encargado de las Relaciones Exteriores, sir Christopher Soames, y será recibido en audiencia privada por su majestad el rey Balduino de Bélgica.

BARCELONA

EL JUEVES, INAUGURACION DEL II SIMPOSIO NACIONAL DE JARDINERIA MUNICIPAL Y ZONAS VERDES

«Por cada árbol que se tala en nuestra ciudad, se replantan dos», dice el concejal señor Cano

(INFORMACION EN PAG. 14)

EL MEJOR VINO DE TODAS LAS EPOCAS

DEPORTES

Más equilibrio en la Liga tras el 0-0 del Nou Camp:

BARCELONA, 28 + 10
AT. MADRID, 27 + 9

El Español perdió en Castellón

EN SEGUNDA DIVISION, UN SOLO TRIUNFO CATALAN A CARGO DEL SAN ANDRES

FUENTE MAGICA
SIN INSTALACION DE AGUA CON CAMBIO AUTOMATICO DE LUCES DE COLORES

C. Pujós, 108-110 (Collblanch). T. 249-65-29. HOSPITALET (Barcelona)

OFRECEMOS con garantía, mediante contrato, que cubriremos a su entera satisfacción solamente la parte de su cabeza que tenga necesidad de pelo. Sistema nuevo. Usted y nosotros nada más conoceremos el secreto. — Teléfonos 218-71-96, 218-71-97.

Ministerio de Educación, Cultura y Deporte

—De diners no en tindrem, però l'alegria no se'ns acabarà mai

El Carnaval Barcelonés de 1928.

Barcelona fué una de las primeras ciudades de España en celebrar el Carnaval. Sus orígenes se remontan a la Edad Media. Suspendido por una orden del 3 de febrero de 1937, el Carnaval simbolizó la alegría de un pueblo que se resiste a perderla. El dibujo de Opisso, publicado en "L'Esquella de la Torraxa", lleva el siguiente lema: "Puede que no tengamos dinero, pero la alegría no se nos terminará nunca."

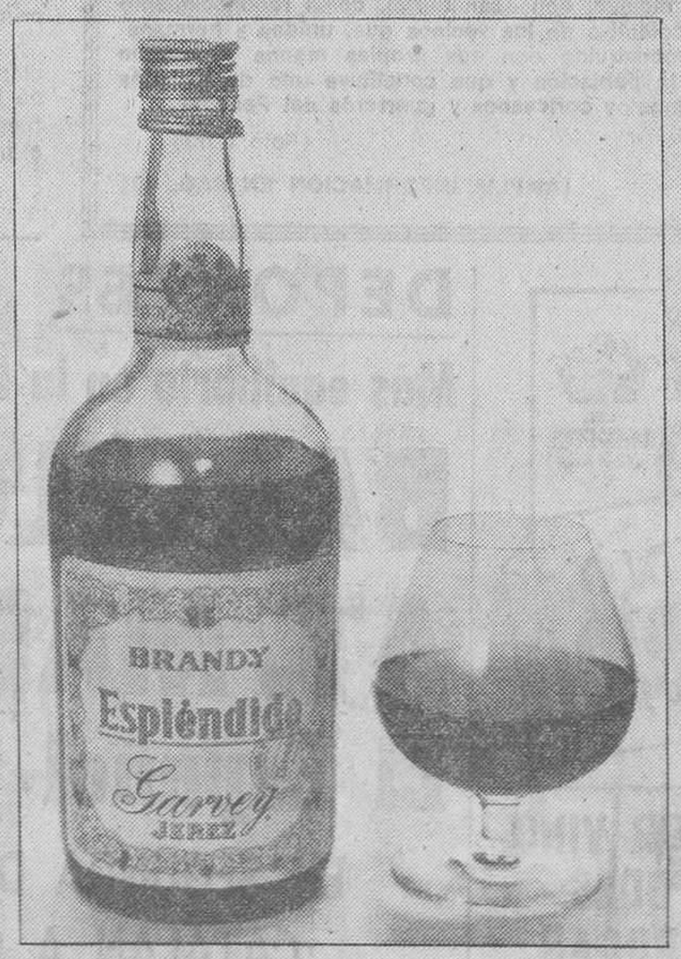

Espléndido Garvey, un Brandy para un pueblo.

Ministerio de Educación, Cultura y Deporte

NAVAJAS, ¿PARA QUE?

Por SEMPRONIO

A un hombre moderado y reflexivo le oí el otro día, en una conferencia pública, que entre los fenómenos que el desarrollo español lleva consigo está la explosión de la violencia. Parece que es inevitable. A mayor riqueza, estirón de la crónica negra.

Es cierto que Barcelona no ofrece aún el índice de criminalidad de algunas capitales extranjeras. Nuestro gigantismo no ha llegado a tanto. Sin embargo —cual comenté ya tiempo atrás, en estas mismas columnas—, conocidos míos que a la salida de los espectáculos solían divagar por la ciudad baja, procuran ahora recogerse temprano, pues el horno de la calle, aseguran, no está para bollos. Y quien dice la ciudad baja, dice la alta, la de los clubs nocturnos y bares con dependencia femenina, donde en un decir amén surge el incidente. Por lo que a los suburbios toca, en un mundo al cual, exceptuados sus vecinos, pocos suelen aventurarse de noche.

En la literatura del crimen asoma a menudo una palabra: navajero. En mi niñez, no había otros navajeros que los rapabarbas. Eran tan diestros en el manjeo del cuchillo, que de la barba pasaron al cabello, y un buen amigo barbero, desde una tienda de los límites occidentales de Sants, revolucionó la peluquería masculina barcelonesa y devolvió el prestigio al oficio.

Pero, los navajeros que ahora aparecen cotidianamente en los periódicos no contribuyen precisamente al progreso de la civilización, y sus concomitancias con la higiene, en todo caso, debemos buscarlas en las casas de socorro y en los hospitales donde van a parar sus víctimas.

Su Majestad la Navaja reina en la selva ciudadana. Cada vez es mayor el número de sus súbditos. Como arma, a primera vista, la navaja se nos antojaba algo trasnochado, incapaz de resistir la competencia que le hacían las pistolas. La navaja, el cuchillo, semejaban proscritos al museo folklórico, al romancero gitano. Cuchilladas y puñaladas quedaban únicamente para el cancionero popular. En catalán tenemos una ocurrente y gráfica expresión para explicar una cuchillada: «li va fer un trau», decimos. Un ojal en la barriga, algo surrealista.

¿Qué ha ocurrido, entonces, para que la navaja, en la época de las armas atómicas, recobre sus derechos agresivos? Misterio. Los héroes de los «westerns» matan a tiros. O bien dirimen sus problemas a puñetazo limpio. ¿De dónde arranca la rediviva popularidad de la navaja?

Probablemente, de su fácil adquisición. Es la única arma con propiedades homicidas de venta libre. Uno puede comprarla como un puro habano en un estanco. Yo invito a los lectores a que se lleguen a una cuchillería, a un bazar, y den una ojeada a la vitrina de las navajas. Un auténtico arsenal. Las hay de todos los tamaños —algunas, de tamaño muy grande—, y sus filos relucientes producen escalofríos. No es que las cuchillerías se propongan fomentar el asesinato. ¡Dios me libre de pensar estas cosas! Las navajas son herramientas normales para el montañero y para el cazador. También las utilizan los trabajadores que manducan en el tajo. Las prefieren al tenedor. Posiblemente tenga la navaja otros usos incruentos, que yo ignoro. Pero...

Pero, ¿qué utilidad precisa rinde esa charrasca de un par de palmos, cuya hoja, al pulsar un resorte, se dispara automáticamente? Una hoja de figura ondulante y final puntiagudo, forma que uno tildaría de caprichosa, de no asaltarle el temor de que fue pensada para penetrar con facilidad y recrearse hurgando la herida. Si en el mundo reúnense conferencias para limitar los armamentos, ¿no podríamos también nosotros limitar el tamaño y regular la forma de las navajas? ¿No sería posible reglamentar su uso, procurar que vayan a parar únicamente a manos bien intencionadas?

Excursionistas, cazadores... Bien, voy a decir una tontería, susceptible de hacer reír a los comerciantes que venden herramientas cortantes. No hay cazador ni excursionista que no esté afiliado a alguna entidad deportiva. ¿Sería excesivamente engorroso pedir el título de socio o la licencia de caza a quien compre determinadas navajas?

Se me replicará que para matar a una persona basta un simple cortaplumas, de aquellos que tanta ilusión nos hacían en nuestros tiempos escolares; se me opondrá que un cuchillo de cocina puede transformarse también en arma criminal. De acuerdo. Pero, esas navajas de muelle a que me refiero, me imagino que, sólo de tenerlas en la mano, a ciertos y pendencieros sujetos les producen una voluptuosidad, un cosquilleo, y les contagian las ganas de probarlas. Entonces, la ocasión más corriente —una copa, una controversia, un piropo—, puede ser la chispa provocando el sangriento incendio.

No sé nada de la industria navajera nacional, de lo que representa para la economía del país. Tengo la vaga idea de que los artesanos de alguna comarca levantina han conquistado fama en la producción de navajas, venidas incluso a engrosar el repertorio de los «typicals souvenirs». Me dolería disgustarles con mi comentario. Pero yo soy, esencialmente, una persona pacífica. Sólo de verlo, un cuchillo me desazona. Consiguientemente, amparándome en aquello de que más vale prevenir que curar, pido el desarme de los navajeros.

EL ARTE DEL OLVIDO

Por PABLO VILA SAN-JUAN

Dicen las crónicas que cuando Buda murió en Benares, y su cadáver fue quemado, uno de sus discípulos recogió un diente de entre las cenizas, llevándoselo al rey de su país. Son incalculables las aventuras porque pasó esta «reliquia» extraordinaria, y las guerras a que dio motivo. El título de «extraordinaria» no puede ser más exacto, ya que tal diente tiene una longitud de dos pulgadas y es algo curvo, como un colmillo de caimán. A juzgar por él, Buda debió ser hombre de cuatro o cinco metros de altura. Pero conviene olvidar la lógica, cuando se trata de asuntos de Fe. Hoy está en Kandy —lugar de Columbo, donde se venera— y en el famoso «Dalada Maligawa», o sea «templo del diente de Buda», monasterio con más pinturas que esculturas, cosa rara en monumentos budistas.

Cuando los portugueses invadieron el país, el arzobispo de Goa —siglo XVI— creyó destruido el diente y su leyenda, porque lo hizo quemar y machacar aventando el polvo. Pero cuando los portugueses fueron expulsados de Ceilán, un rey cingalés devolvió a Kandy el diente sagrado, que los bonzos habían ocultado colocando en su lugar uno falso, que fue el destruido. De todo ello se ha ocupado en unas crónicas interesantes el ex embajador inglés en aquel país, míster O'Frenny, al que inmediatamente han calificado de falsario los inevitables oponentes políticos, atribuyendo a su calidad de literato la fantasía de sus aseveraciones. Efectivamente, míster O'Frenny no pertenece a la carrera diplomática y fue embajador inglés por verdadera excepción en las costumbres políticas británicas. Y de lo uno, ha venido lo otro. Lo otro, en este caso, es la repulsa que algunos órganos de opinión han dirigido al gobierno por entender que en diplomacia sólo deben intervenir diplomáticos.

Ni creo justa la repulsa, ni constituye precedente el caso de míster O'Frenny. En todas las historias nacionales han existido, desde muchos años anteriores al nombramiento del atacado embajador, representantes de sus países en el extranjero a favor de escritores, marinos, científicos o intelectuales, que en opinión de sus respectivos gobiernos estaban capacitados para el elevado cargo. En Francia fueron Pierre Loti y Paul Morand. En Portugal, Eça de Queiroz. Rubén Darío lo fue en París de Nicaragua. Alfonso Reyes, de México, en España. Enrique Larreta, de Argentina, y de los españoles guardamos grata memoria de Juan Valera, Ramiro de Maeztu, Agustín de Foxá, Manuel Aznar, Eduardo Marquina, Ricardo Baeza, Luis de Zulueta y Américo Castro, que en distintos regímenes, pero con idéntica brillantez, representaron a España en diferentes países. Quizás el único literato que desentonó en su misión fue el inquieto Curzio Malaparte, que en tiempos de Musolini —que se apresuró a destituirle— ostentó, algo escandalosamente, la representación de Italia ante la república francesa.

Dice O'Frenny que en ocasiones sirve mejor a su país para ciertas gestiones un escritor que el rígido funcionario de riguroso escalafón. Y añade que el arte de olvidar, que fascina a pueblos y hombres con una insistencia que él cree beneficiosa, es la base de muchas transacciones, convenios y «aggiornamentos» indispensables para la buena inteligencia entre las naciones, que, de no aceptar las mediaciones inteligentes, estarían —y están— al borde de catástrofes monstruosas.

Es posible. El diente de Buda, quemado y reaparecido, es un símbolo de bastantes aspectos de nuestra vida actual. Porque de las luchas, discusiones y amenazas de que está rodeada la humanidad en estos momentos históricos, una mayoría se deben a la reaparición de «dientes» que se creían quemados y aventados. El arte del olvido que predica el diplomático-escritor inglés tiene sus matices y derivaciones. Cualquiera que desapasionadamente, con frialdad ecuánime, estudie el origen y las causas sobre las que se levantan los grandes conflictos de Vietnam, Irlanda, Nigeria, Arabia, Israel y otros más o menos ocultos, pero palpitantes, no tendrá que esforzarse mucho en averiguar la posibilidad de un arte del olvido que en algunos momentos renace al calor de las conveniencias.

Olvido, según Aristóteles, es señal de menosprecio y, por tanto, causa enojo. Pero no es menos cierto que Temístocles dice: «El que me enseñe a olvidar todo cuanto quisiera, me haría más obsequio que si me enseñase a recordarlo». Quizás en esa disparidad de criterio de los dos grandes filósofos reside la fuerza defensiva de míster O'Frenny en relación con su doble personalidad de diplomático y literato. Porque si como lo primero está con Aristóteles, como escritor está junto a Temístocles. Toda la sagacidad, toda la finura espiritual que engendra el trato con las Musas no puede compararse con la austera aplicación, seca y severa, de códigos, tratados y convenios. Sin llegar al perdón cristiano de una luminosa virtud, mucho adelantaría la humanidad con creer con Séneca: «Procuremos olvidar lo que traído a la memoria nos entristece».

Hay que dar por bien machacado y aventado el diente de Buda, legítimo representante de los odios, de los resentimientos, de las envidias y de las venganzas. Simular —o practicar— una ocultación para en su momento volver a revivir pasiones, intereses y fanatismos puede ser comprensible en «bonzos», pero de ningún modo en pensadores que aspiran a dirigir a toda una Humanidad. El arte del olvido, por ser arte, debe ser generoso, desinteresado, comprensivo. Lo contrario, la pequeñez. El retraso de una paz, la dilación de unas conversaciones mientras los hombres se matan es más digno de los opositores a míster O'Frenny.

Andar y ver

LA MUJER POLICIA Y EL SECUESTRADOR

Por ANGEL MARSA

Cuando Madrid incorporó a sus cuadros de la Policía Urbana agentes femeninos, florecieron en las esquinas de mayor tránsito los piropos galantes, pero un poco circunspectos. El uniforme, siquiera condicionado por la moda, impone, aunque lo vista una moza de buen ver, el respeto consuetudinario. Pero pronto los galanteadores profesionales y la vena popular cedieron a la costumbre, y ahora piropear a una agente reguladora del tráfico, que tampoco es manco en la Villa y Corte, resulta un puro desahogo de paleto en vacaciones. Obedecer al pito y al brazo ordenadores, no tiene condicionamientos insuperables, sean sonados o movidos por mujer o por hombre.

Los países del superdesarrollo tienen incluida a la mujer en los cuadros policiales, no solamente para regular la circulación urbana sino en el ámbito, mucho más amplio y abrupto, de la seguridad colectiva y la busca y captura de la delincuencia militante. Ello hace posible que la crónica policial de tales países registre hechos como el relatado, de modo escueto, pero suficiente, en una noticia U.S.A., que tengo el honor de retransmitirles, por si les ha pasado inadvertida entre el jaleo diario de las colmadas informaciones telegráficas de los periódicos, donde los secuestros aéreos se llevan, por ahora, la palma. Y de un secuestro aéreo, precisamente. se trata, vean ustedes qué casualidad.

Ha sido en Lousville, Kentucky, Estados Unidos. Dice la noticia Efe-Upi, poco más o menos, que una mujer policía ha capturado, de madrugada, a un pirata del aire armado de una pistola, que acababa de secuestrar un reactor «DC-9» de las líneas aéreas Ozark. Previamente, el secuestrador había dispersado a tiros a una multitud congregada en el areopuerto de aquella ciudad. Permitan ustedes que ponga cierto énfasis en lo que sigue, aunque siempre de acuerdo con el relato de la agencia informativa, según fuentes policiales de Lousville, Kentucky, U.S.A. Todo fue muy rápido. La agente de las fuerzas de seguridad había entrado en negociaciones con el secuestrador. Las notas informativas suelen ser parcas en detalles respecto al físico de las mujeres, si no se trata de noticias del corazón. No se dice, pues, si la agente negociadora era guapa, simplemente pasable, o fea, en el supuesto que haya mujeres feas, hipótesis para mí totalmente inadmisible. Iban por buen camino las negociaciones, cuando la agente consiguió reducir al fascinado secuestrador arrojándolo de un enérgico empujón escaleras abajo, cuando el bisoño e influenciable pistolero, ya completamente amansado por la uniformada fémina, salía de la cabina del avión.

Continúa diciendo la agencia que el secuestrador, identificado como Alexander V. Burkin, de 17 años, natural de Pittsburg, quedó en poder de un grupo de policas, que se apresuraron a sacarlo del aeropuerto, camino de la comisaría más próxima. Con su habitual avaricia de detalles complementarios, que son los buenos, la agencia no vuelve a acordarse de la intrépida agente, y ahí termina la cosa.

Sin embargo, para mí, y espero que para ustedes, la cosa no termina con la detención del descalabrado secuestrador. Los muchachos de 17 años suelen ser muy sensibles a la presencia física de las mujeres, sean policías o no. Estrenan la hombría, y el aura femenina les arrebata, aunque empuñen una pistola y se dispongan a secuestrar un reactor «DC-9». En cambio, las mujeres policías no pueden ser en absoluto sensibles al aura masculina de los fuera de la ley en general y de los adolescentes secuestradores de aviones en particular. El deber se lo impide. Pero la agente de servicio en el aeródromo de Lousville, Kentucky, supo conciliar ambos extremos, lo que le proporcionaría un sonado éxito profesional.

Yo quiero imaginarme a esa amazona U.S.A. como las espías de las película idem. Guapa, rubia, insinuante, tentadora, una auténtica serpiente capaz de fascinar con su silbo al incauto pajarillo que quiso ser águila. Mujer de Putifar con galones de sargento, primero empleó la seducción, arma femenina infalible. Pero ella no era una matrona de las edades bíblicas sino una agente de servicio en un campo de aviación americano. El silbo llegó hasta el límite mismo en que comienza el sentimiento del deber. El bisoño pistolero no estaba muy versado en estas sutilezas, y cayó en las redes de la vampiresa uniformada. El empujón final materializaría la caída. Mientras el cándido Alexander rodaba por la escalerilla hacia el bosque de brazos policiales que le aguardaban, los verdes 17 años del aprendir de pirata aéreo dejaron para siempre la inocencia en la pista de aterrizaje. Es probable que tras la infausta experiencia de su primer intento de secuestrar un reactor y conquistar una dama, no reincida en una cosa ni en otra. Habrá perdido la confianza en las escalerillas de los aviones y en las mujeres, de uniforme o sin él. Pensará, y acaso no ande muy equivocado, que para las mujeres el empujón final es un simple acto de servicio.

COMPRO PARA DECORACION

Cuadros de más de 40 años, pinturas, cerámicas, muebles y arcas antiguas, lámparas, figuras de bronce, etc.

Especial interés en cuadros de pintores famosos.. Pago al contado a precios elevadísimos

Sr. CAÑAS. Tel. 225-60-56

CUIDADO CON SU CABELLO

¿Se le cae el cabello? ¿Padece de seborrea, caspa, picores u otras anomalías del cuero cabelludo? Si este es su caso visítenos cuando quiera y Vd. será una persona más de las que ya se están realmente beneficiando con la aplicación de nuestro eficaz y sorprendente método contra la caída del cabello. Garantizamos nuestros éxitos e indicamos el tratamiento adecuado a seguir a las personas que residan fuera de Barcelona.

INSTITUTO MEDICO CAPILAR BARCELONA
c/. Muntaner, 81 4º 2ª - Telf.: 254 44 20
Horario Visitas: De 10 a 14 h. y de 16 a 20'30 h.
Director Médico: Dr. Guillermo Batlle Meler. Cgdo. 5.945 C.S.P. n.º 4-N
APARCAMIENTO GRATUITO PARA NUESTROS CLIENTES

PLATERIA-RELOJERIA
Sanz hijos
JOYEROS
fundada en 1880
ALIANZAS DE BRILLANTES
SORTIJAS DE PEDIDA
SIEMPRE LAS ULTIMAS CREACIONES
AV. JOSE ANTONIO, 636
(junto pº de gracia)
PRECIOS MUY RAZONABLES.

Ministerio de Educación, Cultura y Deporte

10 ANIVERSARIO DE ALMACENES UNIVERSAL

ALMACENES UNIVERSAL, en su 10.° ANIVERSARIO, quiere expresar su agradecimiento a todos sus clientes y amigos obsequiándoles con maravillosos regalos. De momento, tenemos dispuesta una fuerte partida de potentes gemelos procedentes de una importante fábrica de óptica de precisión, a PUNTO DE QUIEBRA que, dadas sus extraordinarias características, no hemos dudado adquirir en su totalidad convencidos que ha de ser un instrumento de calidad que les agradará recibir como recuerdo de este 10.° ANIVERSARIO.

cronómetro DESPERTADOR de pulsera

Ciertamente estimable la creación de este nuevo reloj, insustituible para la vida actual, sus ventajas son tan enormes que estamos dispuestos a asegurar que mejorará notablemente la salud de quien lo utilice. Usted va a llevar en su muñeca un reloj de pulsera que le suministrará en todo momento la hora exacta, pero además le avisará discretamente cuantas veces sea necesario, recordándole con su llamada que debe retirar el coche de la zona azul, que ha de efectuar una llamada telefónica, acudir a una cita, tomar una medicina, etc., etc. Usted vivirá despreocupado sin el temor de que se le haga tarde, se le olvide esto a aquello, su trabajo rendirá mucho más y ahorrará el dinero de las multas de aparcamiento. En unos días amortizará el valor del reloj.

CRONOMETRO DESPERTADOR
H-327 1.200 Ptas.

Modelo sencillo equipado únicamente con despertador totalizador máximo de 60 minutos.

MEMOCRON DESPERTADOR
H-328 495 Ptas.

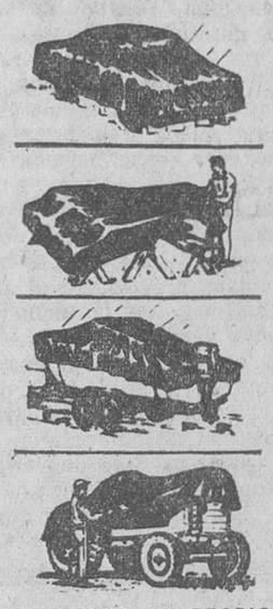

CONSTRUYA SU PROPIO GARAJE A LA MEDIDA DE SU VEHICULO O DE SUS NECESIDADES

Fuerte lona intemperie de ACETATO ESPECIAL en color gris opaco, tamaño 7,50 x 3,50 metros y una tira de accesorios con ocho elementos para su armadura. Construida en una sola pieza, sin costuras, es totalmente impermeable.. Los soportes son metálicos e intercambiables a voluntad, adaptándose a todo tipo de montajes.

GARAJE PORTATIL COMPLETO
H-42 495 Ptas.

¡REGALO!

ESTOS SON SUS GEMELOS
listos para enviarse a su domicilio

Podemos incluirlos en el paquete, junto con el pedido que nos formule de cualquiera de nuestros productos, y si los artículos que reciba no le gustan los devuelve y le reintegraremos su dinero, pero los gemelos pueden quedárselos ya que son suyos. Y SI USTED NO NECESITA COMPRAR NADA, IGUALMENTE SE LO ENVIAREMOS A SU CASA COMPLETAMENTE GRATIS, basta con que nos mande el cupón cumplimentando los datos, nombre, dirección, etc.

GARANTIA ABSOLUTA
Usted puede adquirir cuantos artículos desee; usarlos y, si no le agradan, devolverlos sin explicación alguna y le reintegraremos su importe, pero los gemelos puede quedárselos, es nuestro obsequio y son suyos.

MARAVILLOSO DESCUBRIMIENTO ELECTRONICO

Un novísimo aparato electrónico que se ajusta en la parte trasera de su televisor y hace desaparecer por completo doble imagen, nieve, deficiencias de sonido y otras interferencias, actuando incluso como elevador de tensión con la posibilidad de obtener canales que anteriormente no pudo sintonizar.
Este aparato actúa como elevador de la señal que se recibe seleccionándola y adaptándola antes de introducirla en el televisor, al que llega con la potencia necesaria y libre de todas las interferencias que pueda haber sufrido en su recorrido desde la emisora hasta su casa.
El aparato sincronizador se suministra completo con las instrucciones para su instalación, de forma tan clara y sencilla que usted mismo lo colocará en pocos minutos.

H-13 SINCRONIZADOR 249 Ptas.

VIGORIN FORMULA 99

LA AUTENTICA Y VERDADERA CREMA QUE ALIMENTA Y HACE DESARROLLAR LOS MUSCULOS. Un poderoso reconstituyente que penetra a través de la piel nutriendo con sus componentes super-activos a los músculos de tal forma que, en pocas semanas, adquieren un gran volumen, logrando con facilidad una potente complexión atlética sin recurrir a fastidiosos ejercicios ginnásticos.

H-143 VIGORIN FORMULA 99 249 Ptas.

UN PRODIGIO CIENTIFICO !

UN INSTRUMENTO OPTICO DE GRAN PRECISION EQUIPADO DE LA TECNICA MAS AVANZADA Y MUY RECIENTES DESCUBRIMIENTOS

10 AÑOS de GARANTIA
Estos gemelos están garantizados por DIEZ AÑOS, tanto sus mecanismos y piezas movibles como los objetivos, sustituyéndose el gemelo averiado por otro.

Con objetivos de enfoque independientes y escala graduable, montados con lentes especiales de VIDRIO CIENTIFICO

SIEMPRE DISPUESTOS PARA SU USO
Su reducido tamaño y poco peso le permite llevarlos siempre en el bolsillo, se los coloca como unas gafas, gradúa cada objetivo, dándole la intensidad y alcance que desee y permanece con ellos colocados durante todo el espectáculo o competición, llegando a olvidarse de que los tiene puestos, con las manos libres y los brazos descansados.

EN VISION PANORAMICA CONTEMPLE SUS ESPECTACULOS FAVORITOS, DESDE LA MAS ALEJADA LOCALIDAD.
En el teatro, y desde la más alejada fila, usted verá el espectáculo como si estuviera dentro del escenario; en los toros, en el fútbol, las carreras, etc., usted podrá seguir de cerca cuanto sucede, participar en las jugadas, acompañar a su corredor favorito; etc. Nada podrá escapar a la potencia de sus gemelos, que se introducirán en la intimidad de todos los lugares espiando movimientos y sorprendiendo situaciones divertidas.

PUEDE PASAR UN HILO POR EL OJO DE UNA AGUJA IGUAL QUE PASA SU CINTURON POR LA HEBILLA, O CONTEMPLAR LA TV EN PANTALLA PANORAMICA.
Estos gemelos son los únicos preparados para aumentar también la visión de cerca, pudiendo realizar delicados trabajos manuales o de investigación: como reparar relojes, traducir manuscritos, grabar iniciales, etc., o mirar aumentando y a pocos centímetros, piedras preciosas, insectos, monedas.

H-88 SUPER-GEMELOS 295 Ptas.

SU TELEVISOR EN BLANCO Y NEGRO CON IMAGENES A TODO COLOR !

Un nuevo FILTRO «TODO COLOR» mezclará las señales que recibe su televisor produciendo este milagro que asombrará a cuantos la vean. Preparado para que usted pueda colocarlo en pocos segundos, en la parte exterior de la pantalla del televisor.
Su efecto es inmediato y prodigioso: el horizonte dará tonos azulados, contrastando con el verde de árboles y praderas y todas las imágenes se colorearán dando tonos muy alegres y luminosos, con una sensación real de profundidad y relieve que individualiza a cada imagen.
Una sorprendente invención alemana, que multiplica el placer de ver la televisión, con GARANTIA TOTAL Y ABSOLUTA POR CINCO AÑOS.

H-26 FILTRO NORMAL 299 Ptas.
H-136 FILTRO DE LUJO 395 Ptas.

PONGASE A LA ALTURA DE LOS DEMAS

AUMENTANDO AL INSTANTE SU ESTATURA Y DOMINANDO LA SITUACION
Es tan sencillo, sólo tiene que colocar en sus zapatos las plantillas taloneras ortopédicas y habrá aumentado más de 3 centímetros su estatura y sus pies se encontrarán más cómodos.

H-285 PARA HOMBRE 299 Pts.
H-286 PARA MUJER 299 Pts.

¡Maneje usted el control de su organismo!

Condúzcalo a su gusto
Reacciones a plena voluntad
Manténgase siempre optimista

LAS VARIACIONES ATMOSFERICAS, CAUSAS PRINCIPALES DE MUCHOS TRASTORNOS FISICO - SICOLOGICOS.
Con el uso de la pulsera se ha podido comprobar que en la mayoría de los casos se adquiere una inmunidad total a los cambios y alteraciones atmosféricas y meteorológicas, desapareciendo por completo las molestias de carácter reumático, nervioso o asmático, se adquiere de inmediato una mayor resistencia física e intelectual, se vence el insomnio, mejorando notablemente la circulación de la sangre, la presión sanguínea se reduce, evitando con ello muchas enfermedades.

ACOMPAÑADAS DE GARANTIA TOTAL
Todas las pulseras son fabricadas bajo el más riguroso control científico, equipadas con las PILAS «O. P. Magnet» con una carga prácticamente ilimitada, y con un período de duración superior a DIEZ AÑOS.

PULSERA MAGNETICA
H-325 STANDARD 299 Ptas.
H-326 DE LUJO 495 Ptas.

CONTROLE CON FIRMEZA A SU PEOR ENEMIGO: (EL TABACO)

La boquilla es un producto científico que combina una serie de reguladores y filtros capaces de conseguir que el organismo se desintoxique hasta hacerle perder el vicio por el tabaco en menos de 6 semanas. Garantía total, si no deja de fumar le devolveremos las 350 pesetas y le regalamos la boquilla.

BOQUILLA DESINTOXICANTE
H-128 350 Ptas.

¡He aquí la invención más sensacional de estos últimos tiempos!

Una mini-radio que funciona eternamente sin pilas ni corriente por 349 ptas.

PERO... ¿COMO PUEDE SER QUE ESTA RADIO FUNCIONE SIN PILAS NI CORRIENTE Y DURE TODA LA VIDA?
Su auténtico secreto precede a la ERA ESPACIAL, aunque en su circuito se encuentren algunos de los componentes utilizados en las NAVES INTERPLANETARIAS. Consiste en la incorporación de una pequeña CELULA del mismo tipo de las empleadas en las instalaciones de SONAR y RADAR: célula DIODO DE GERMANIO

SENCILLO, PERO CASI INCREIBLE
Hay que ver y escuchar este pequeño radio receptor portátil, de tan sencillo manejo, que con una sola mano se pueden sintonizar las emisoras preferidas, con la más completa claridad y absoluta nitidez. Y NO SERA NECESARIO QUE LO DESCONECTE ni que se preocupe porque se gasten las pilas o se queme alguna válvula; puede dejarlo funcionando siempre sin ningún gasto: un año, diez, veinte, cuantos quiera; su fuente de energía es inagotable; es más, cuanto más tiempo funcione, más calidad tendrá.

RADIO RECEPTOR PORTATIL

¡HE AQUI EL SECRETO! esta es la CELULA DIODO DE GERMANIO, duración indefinida, que sustituye por completo a las pilas

GARANTIA PARA TODA LA VIDA
Usted no tendrá que gastar más dinero; cuando compra este radio receptor adquiere también el más completo CERTIFICADO DE GARANTIA que jamás se haya confeccionado. Si su aparato dejara de funcionar algún día no tendrá que esperar pacientemente una interminable reparación de taller; nosotros se lo cambiamos por otro nuevo sin más explicaciones. Nunca ha comprado un artículo con garantía tan firme y segura como ésta.

H-324 MINI-RADIO 349 Ptas.

HAGA CRECER Y AUMENTAR SUS CABELLOS CUANTO DESEE

Con esta legendaria y totalmente natural fórmula, que ya utilizaron los habitantes de los poblados indígenas de América del Norte y que ha sido hallada y actualizada por un grupo de investigación sobre los usos y costumbres de los primitivos indios americanos.
NO IMPORTA LA EDAD NI EL SEXO, NI QUE TENGA POCO PELO O ESTE CALVO, esta fórmula revitalizadora hace CRECER Y BROTAR EL CABELLO DE UNA MANERA SORPRENDENTE. **YOUNG-YOU**

H-21 Frasco mediano, 100 Ptas.
H-298 Tratamiento intensivo 350 Ptas.

IDEAL APARATO DE RADIO

Con todo su circuito completo montado en un bolígrafo corriente que, además, escribe a la mayor perfección, usted puede tenerlo camuflado en un bolsillo, o estar escribiendo con él y al mismo tiempo escuchar el programa de radio que desee, sin que nadie se advierta de ello, mediante el diminuto auricular. FUNCIONA ETERNAMENTE, SIN PILAS NI CORRIENTE.

H-331 RADIO BOLIGRAFO 349 Ptas.

LA BATERIA DE SU COCHE NUEVA EN SOLO 10 MINUTOS

El único compuesto líquido capaz de lograr que su batería se comporte como nueva aunque tenga 8, 10 e incluso 15 años. Sus resultados son instantáneos, su coche arrancará a la primera y sus luces serán más potentes. GARANTIA: Si no obtiene estos resultados devuelve el frasco vacío y le reintegraremos su importe.

H-8 MOTALOY-BATERY 199 Ptas.

SUMAN-RESTAN MULTIPLICAN-DIVIDEN

Modernísimas máquinas calculadoras, recién importadas de Alemania, con sólido mecanismo de acción rápida y sencillo manejo, preparadas para un completísimo programa de cálculos a alta velocidad. Con la incorporación de nuevos resortes para descarga y puesta a cero instantánea. Garantizadas por 5 años.

H-317 DE BOLSILLO 199 Ptas.
H-336 SOBREMESA, 595 Ptas.

DOS RADIOS COMANDO EXCEPCIONALES POR EL PRECIO DE UNO SOLO..

Una auténtica ocasión hasta que agotemos una pequeña partida

Ya puede adquirir un juego de radio-teléfonos con cuatro transistores y provistos de bobina osciladora de radio frecuencia, que le ofrece la posibilidad de mantener comunicación continua y particular en transmisión supereterodina de gran potencia. No confunda estas transmisiones con las de un radio-teléfono corriente, con ellos usted podrá comunicarse con familares o amigos a grandes distancias y sin cable alguno, extiende la antena telescópica que lleva incorporada cada transmisor, pulsa el interruptor y ya tiene abierta la comunicación en la frecuencia que corresponde a su equipo durante el tiempo que quiera.
Funciona en todos los sitios, de coche a coche o a su casa, desde una barca, en la montaña o en la calle, en todos los sitios le encontrará mil aplicaciones. La calidad de este artículo, nos permite garantizarlo por UN AÑO contra todo defecto de fabricación.

H-89 DOS RADIOS COMANDO COMPLETAS 1.650 Ptas.

PISTOLA SEMIAUTOMATICA

Lista para disparar con un bote de cartuchos, un bote de proyectiles de 6 mm. y colección de blancos tipo oficial para prácticas de tiro. Este arma es una reconstrucción en tamaño natural de las famosas automáticas de uso en las organizaciones de espionaje internacional. Dispara con ensordecedor ruido, verdaderos proyectiles con cápsulas de plástico, de hecho casi inofensivos en su presentación actual, pero que debe usarse únicamente para hacer blancos. Un divertido juguete de gran utilidad para ahuyentar animales, hacer señales, localizar grupos, etc.

PISTOLA SEMIAUTOMATICA
H-329 190 Ptas.

NADIE PODRA IGUALARLE

USTED CONSEGUIRA MAS Y MEJORES CAPTURAS

En toda Europa está haciendo verdaderos estragos esta **NUEVA Y SORPRENDENTE FORMULA** cuyos ingredientes excitan y atraen de tal forma a los peces que se agolpan y pelean por tragarse el cebo con apasionada voracidad. El penetrante y misterioso aroma de **CALL-FISH** tiene un radio de acción superior a 50 metros en aguas dulces o saladas donde, apenas sumergido, todos los peces acuden como hipnotizados.

H-22 CALL-FISH 199 Ptas.

TELEMICRO

Con doble utilidad y del tamaño de una estilográfica, usted podrá espiar, como si estuvieran a su lado, cuantos lugares íntimos desee y de una forma tan discreta que, oculto en la palma de la mano, apenas nadie podrá sospechar que lo está usando. Con unas sencillas manipulaciones se convierte en un potente microscopio.

H-52 TELEMICRO 495 Ptas.

TOTALMENTE GRATIS 123

Durante 30 días puede utilizar completamente gratis todos nuestros artículos y, si no le agradan, devolverlos y le reintegraremos su dinero.

ALMACENES UNIVERSAL
Calle Elfo, 59 - Teléfono 255 92 87 - MADRID-27

NOMBRE .....
CALLE ..... Núm. .....
POBLACIÓN .....

Deseo envíen a mi domicilio los artículos que a continuación les indico, bien entendido que, en caso de no agradarme, puedo devolverlos en el plazo de 30 días y me será reintegrado el importe total, quedando de mi propiedad los gemelos de obsequio.

NUMERO	ARTICULO	PRECIO
H-322	Gemelos completos de obsequio	000

☐ Si usted desea recibir solamente los gemelos de obsequio le rogamos adjunte 60 pesetas en sellos de correo, dentro de la carta, para cubrir los gastos de envío y embalaje.
☐ Si usted necesita comprar alguno de nuestros artículos, no hace falta que mande sellos, le incluiremos los gemelos en el paquete con su compra.
☐ Para la suscripción gratuita a nuestras revistas y catálogos debe enviar 10 pesetas en sellos de correo.

PRECISAMOS REPRESENTANTES y DISTRIBUIDORES DE AMBOS SEXOS

Ministerio de Educación, Cultura y Deporte

INFORMACION EXTRANJERA

PANORAMA INTERNACIONAL

LA FRAGIL PAZ

Al fin, ha entrado en vigor el acuerdo de cese el fuego en Vietnam. Pero este fin de las hostilidades no significa el establecimiento de una paz duradera para esta región del mundo, que sólo ha conocido la guerra desde hace casi treinta años. Con la firma del acuerdo por los cuatro ministros de Asuntos Exteriores de Washington, Saigón, Hanoi y el Vietcong, lo único que se ha conseguido es dar el primer paso en una larga marcha hacia la paz.

El texto del acuerdo revela, en sí, que existen muchas imprecisiones, por no calificarlas de contradicciones, que hacen pensar a la mayoría de los comentaristas, que la implantación de la paz va a tener que enfrentarse ahora con una serie de dificultades. Pero lo que sí es evidente es que este resultado de cuatro años de negociaciones, sólo puede producir una satisfacción general en todo el mundo, al ser el fin de una ininterrumpida guerra con distintos matices, desde el colonial al civil, pasando por la lucha de influencias de las grandes potencias.

La primera consecuencia será el fin de la intervención norteamericana en este conflicto en el que, no sólo ha enterrado a miles de soldados y decenas de miles de millones de dólares, sino también un poco de su prestigio. No hay que olvidar que el propio Nixon reconoció esto último, cuando anunció que se «había conseguido una paz con honor», lo que equivalía a decir, de una forma esotérica, que por primera vez en su historia Estados Unidos no había ganado militarmente una guerra.

La segunda consecuencia de los acuerdos es que la paz, la frágil paz que se va a implantar momentáneamente en Vietnam, dependerá exclusivamente de las posturas que adopten y de la flexibilidad de que den pruebas, tanto los dirigentes de Saigón y los del Vietcong, como los de Hanoi en la constitución de ese Consejo Nacional de Reconciliación para resolver todos los problemas existentes, entre los cuales el más delicado es la convocatoria de unas elecciones generales. Pero difícilmente se comprende cómo, después de tantos y tantos años de lucha fratricida, en el corto plazo de tres meses, podrán llegar a ponerse de acuerdo en unos principios básicos que determinarán el futuro sudvietnamita.

Ya se intuyen estas dificultades en las dobles intenciones que se pueden desprender de las declaraciones conciliantes pronunciadas por Le Duc Tho y Tran Van Lam. Y mucho más y con más claridad, en la declaración que el propio presidente Van Thieu hizo hace unos días dando prácticamente comienzo a la campaña electoral, antes de que estuviera firmado el acuerdo de cese el fuego, y en la que no realizaba otra cosa que un largo proceso de intención contra los comunistas, concretamente cuando planteó la pregunta de «¿Respetarán los comunistas las elecciones si las gana nuestro bando?», y cuando dio él mismo la respuesta diciendo: «Dirán que son fraudulentas. Entonces se reanudará la guerra».

Vista la situación, tal y como se presenta ahora, la primera cosa que salta a la vista es que la intervención norteamericana en este conflicto, tomando el relevo de la guerra colonial francesa, no ha resuelto, en absoluto, el problema: los vietnamitas están hoy más divididos que nunca, ya que a las diferencias ideológicas entre el norte y el sur se unen las secuelas dejadas por la lucha.

Pero después de la firma del cese el fuego, y de la solución política que se ha apuntado para el futuro, la pregunta que nos viene a la mente es: ¿Cuál es la utilidad de tantos miles de seres humanos muertos, tantos pueblos arrasados, tanta destrucción, si, al fin y al cabo, se ha vuelto, prácticamente con escasas diferencias, a las mismas soluciones que se decidieron en Ginebra en 1954?

R. MAZO

DOS ALEMANES EN LA LISTA DE PRISIONEROS DEL VIETCONG

Colonia, 28. — Dos alemanes serán liberados de su cautiverio en las filas del Vietcong, en cuyo poder cayeron en 1969, cuando ejercían misión sanitaria de la Orden de Malta en Indochina. Se trata de la enfermera Monika Chwinn y del estudiante de medicina, Bernhard Dienl. En las oficinas de la Orden de Malta, en Colonia, confirmaron hoy los datos relativos a los dos prisioneros. El tratado de armisticio de Vietnam ha previsto la entrega por el Vietcong de los prisioneros antes de que transcurraun plazo de sesenta días, a partir de la firma. — Efe.

TRAS EL ALTO EL FUEGO

LOS COMUNISTAS HAN LANZADO 136 ATAQUES CONTRA POSICIONES GUBERNAMENTALES

LOS EE.UU. PUSIERON FIN A SU PARTICIPACION EN LA GUERRA CON 500 BOMBARDEOS EN LAS 24 HORAS ANTERIORES AL COMIENZO DEL CESE DE LAS HOSTILIDADES

Saigón, 28 (EFE-Reuter). — Las fuerzas comunistas han lanzado hoy 136 ataques contra posiciones gubernamentales después de haber comenzado oficialmente el alto el fuego.

Los combates más violentos se han registrado en las carreteras principales que conducen a Saigón, en cuyos alrededores los comunistas han invadido 66 caseríos, así como en la importante capital provincial de Tay Ninh, cerca de la frontera de Camboya, según informa el alto mando de Saigón.

La aviación subvietnamta ha bombardeado, por su parte, concentraciones de tropas y carros armados comunistas que trataban de apoderarse de un sector de Tay Ninh para establecer en él la sede temporal del Gobierno Revolucionario Provisional (Vietcong).

Tay Ninh, situada a unos cien kilómetros al noroeste del Saigón, fue ayer teatro de fuertes luchas en las que los soldados comunistas lograron penetrar y ocupar tres poblados de su perímetro, en la parte sudoriental del mismo.

De la misma fuente se ha indicado que los combates de hoy se desarrollaron a menos de tres kilómetros del centro de la ciudad y que la situación es confusa.

Cohetes contra una base aérea

Los comunistas han lanzado también hoy cohetes contra la base aérea de Tan Son Nhut, en Saigón, hora y media antes de la hora fijada para empezar el alto el fuego, se ha informado de fuente militar.

Un sargento de servicio en las oficinas del Alto Mando Norteamericano ha declarado haber oído diez fuertes explosiones.

En Tan Son Nhut están situados los centros de los altos mandos militares norteamericano y sudvietnamita y será también el punto de alojamiento de los oficiales norvietnamitas y del Vietcong que son esperados a últimas horas de hoy para formar parte de la comisión cuatripartita encargada de vigilar el cumplimiento del alto el fuego.

En la provincia septentrional de Quang Tri, los comunistas han lanzado seis ataques de cohetes, la mayor parte de ellos contra posiciones militares gubernamentales, durante las primeras horas posterioles al comienzo del alto el fuego.

Los últimos bombardeos U.S.A.

Los Estados Unidos han dado fin a su participación en la guerra de Vietnam con la realización de casi 500 bombardeos durante las 24 horas anteriores al momento del comienzo oficial del alto el fuego (8 de hoy, hora local), lo que ha supuesto el mayor número de ataques desde el mes de mayo del año pasado.

El número exacto de bombardeos realizados por la aviación norteamericana a lo largo del día de ayer y de anoche fue de 494, de los que 228 se realizaron en las cinco provincias más septentrionales, 100 en las altiplanicies centrales, 86 en el delta del Mekong y 80 en la tercera región militar, en la que está enclavada Saigón.

Durante este mismo período de tiempo los bombarderos B-52 efectuaron 29 misiones, la mayor parte de ellas contra Vietnam del Norte.

Llegan los miembros de la Comisión de control

En el momento del comienzo del alto el fuego, es decir, a las 8 de la mañana de hoy (una de la madrugada, hora española), el presidente sudvietnamita, Nguyen Van Tthieu, declaró: «Ignoro si durará esta paz o si será quebrantada por los comunistas. Si éstos tratan de provocar alteraciones entre la población, nosotros tomaremos medidas contra ellos, y las medidas serán muy graves».

Mientras se libraban estos combates iban llegando a Saigón los miembros de la comisión militar conjunta designada para cumplir y supervisar el acuerdo del alto el fuego.

También han llegado, provistos de pistolas y de cámaras fotográficas, los primeros miembros indonesios de la comisión cuatripartita de control del alto el fuego, a los que posteriormente se les unieron los que llegaron de Canadá, Polonio y Hungría.

Supervisará el alto el fuego personalmente

AGNEW ABANDONA WASHINGTON PARA VISITAR EL EXTREMO ORIENTE

Hay persistentes rumores de que Henry Kissinger viajará a Hanoi en las próximas semanas

Washington, 28 (Efe). — El vicepresidente norteamericano, Spiro Agnew, abandonó hoy la capital norteamericana para una visita oficial al Extremo Oriente.

Agnew, que supervisará personalmente la entrada en vigor del alto el fuego en Vietnam del Norte, dejó Washington en medio de persistentes rumores de que el asesor norteamericano Henry Kissinger viajará a Hanoi en las próximas semanas.

Aunque el rumor no fue confirmado, se cree que Kissinger acompañará temporalmente a la delegación norteamericana que tiene que llegar a Hanoi para cumplir varias de las disposiciones del alto el fuego.

Se dice también en Washington que Kissinger podría negociar con líderes norvietnamitas la posibilidad de instaurar en Laos y Camboya un alto el fuego similar al de Vietnam.

El vicepresidente norteamericano salió de Washington por vía aérea poco después de las diez de la mañana, hora local (16 hora española), y llegará a Saigón en las primeras horas del lunes. Agnew visitará también Laos, Camboya, Tailandia y otros tres países de la zona en «misión de paz».

Un portavoz del vicepresidente dijo, antes de la salida, que Agnew viaja a Indochina «para asegurar a los aliados estadounidenses que Washington no los abandonará».

Añadió que el vicepresidente se entrevistará a «alto nivel» con los líderes de los aliados norteamericanos, sobre asuntos relacionados con el acuerdo de paz.

Se desconoce el itinerario que seguirá el vicepresidente norteamericano, pero la primera entrevista con el presidente Thieu está prevista para el martes.

La duración del viaje será, posiblemente de una semana, aunque no se ha determinado específicamente.

El presidente Nixon, su esposa, hijas y algunos amigos íntimos recibieron el comienzo del alto el fuego en Vietnam en la iglesia presbiteriana de Cayo Vizcaíno (Florida), el sábado a las 7 de la tarde, hora local.

Al mismo tiempo la mayoría de las emisoras nacionales de radio y televisión lanzaron al aire himnos nacionales y campanas para destacar la paz esperada después de 12 años y 26 días de intervención militar en Vietnam.

El pastor protestante John Hauffman dirigió los servicios religiosos en la iglesia presbiteriana de Florida a donde acudió el Presidente que ha proclamado oficialmente el domingo «día de oración y acción de gracias» por la paz en Vietnam.

El negociador de dicha paz por parte norteamericana, Henry Kissinger, se encontraba a la hora del cese del fuego en su oficina de la Casa Blanca, en Washington, esperando la publicación de las listas de prisioneros de guerra y desaparecidos en acción norteamericanos, en poder del Departamento de Defensa desde después de la firma de los acuerdos en París el sábado por la mañana.

REBAJAS DE ENERO
en El Corte Inglés
100.000 PANTALONES EN PANA Y POLIESTER.
PARA CABALLERO: 499 Ptas.
PLANTA TERCERA
PARA JOVENES: 399 Ptas.
PLANTA QUINTA
Hemos rebajado el precio, no la calidad.
El Corte Inglés
ABIERTO A MEDIODIA
BARCELONA: Plaza de Cataluña - Ronda de San Pedro MADRID - SEVILLA - BILBAO - VALENCIA

Ministerio de Educación, Cultura y Deporte

CASI DOS MIL PRISIONEROS O DESAPARECIDOS USA

El Departamento de Estado informó de la suerte que corrieron a sus familiares

Washington, 28. (EFE.) — Funcionarios del Departamento de Estado de los Estados Unidos telefonearon ayer por la tarde a 1.925 familiares de prisioneros de guerra o desaparecidos en acción para informarles sobre la suerte que corrieron en la guerra de Vietnam.

Las delegaciones comunistas en las conversaciones de París entregaron ayer a la delegación norteamericana varias listas con los nombres y la suerte corrida por esos prisioneros o desaparecidos.

Las listas fueron telegrafiadas con la máxima urgencia desde París a la sala de comunicaciones del Departamento de Defensa, en Washington.

Hasta alrededor de siete horas después de entregadas las listas no comenzaron los funcionarios del Departamento de Estado a telefonear las buenas o malas noticias a los familiares más allegados de los prisioneros o desaparecidos en acción.

Según los últimos datos del Departamento de Defensa de los Estados Unidos, el total de prisioneros y desaparecidos en acción norteamericanos es de 1.925.

PREPARATIVOS DE REPATRIACION

Saigón, 28. (EFE-Reuter.) — Un avión ocupado por comunistas vietnamitas prisioneros de guerra ha llegado hoy a la base aérea de Tan Son Nhut, próxima a Saigón, para iniciar la repatriación de prisioneros informan fuentes militares.

Estos prisioneros permanecerán en dicha base hasta que la comisión militar conjunta establezca el modo de proceder a la repatriación.

CONVERSACIONES SUVANNA FUMA - INDIRA GANDHI

Nueva Delhi, 28. (EFE-Reuter.) — El primer ministro laosiano, príncipe Suvanna Fuma, se ha reunido hoy con la primer ministro de la India, Indira Gandhi, para celebrar conversaciones sobre el papel que la comisión internacional de control, de la que forma parte la India, desempeñará en la actual situación de Indochina.

El príncipe, que llegó a Nueva Delhi por vía aérea, en visita oficial de tres días a la India, se ha entrevistado también con el presidente de la Unión, V. V. Giri, y visitado las tumbas del Mahatma Gandhi y de Jawaharlal Nahru.

La rueda de prensa que tenía proyectada para mañana la ha cancelado sin haber facilitado los motivos.

SUSPENSION DE OPERACIONES EN CAMBOYA

Phnom Penh, 28. (EFE-UPI.) — El presidente camboyano Lon Nol anunció ayer que su Gobierno suspenderá todas las operaciones militares ofensivas mañana, lunes, a las siete de la mañana, una de la madrugada, hora española, un día después de la entrada en vigor del alto el fuego en Vietnam.

La decisión de Lon Nol fue anticipada el jueves por el primer ministro, Hang Tun Hak, que dijo que el Gobierno camboyano podría efectuar una acción «para demostrar nuestra buena voluntad, y permitir a los norvietnamitas retirarse en paz».

Según fuentes del Servicio de Información Militar Camboyano, actualmente hay veintitrés mil soldados regulares norvietnamitas en territorio camboyano. La mayor parte de estas tropas —dicen las fuentes— se encuentran estacionadas en campamentos base inmediatos a la frontera sudvietnamita.

El Gobierno de Lon Nol —según los Servicios de Información Militar de los Estados Unidos— controla únicamente el 15 por ciento del territorio de Camboya, y alrededor del 60 por ciento de la población.

En su discurso, Lon Nol dijo que, bajo los términos del acuerdo de alto el fuego en Vietnam, «nosotros, los camboyanos, tenemos pleno derecho a reocupar nuestro territorio perdido», sin interferencias de los norvietnamitas.

TRAS LA PAZ EN VIETNAM

CAMBIOS RADICALES EN LA ORIENTACION DE LA ADMINISTRACION NIXON

PRESTARA MAS ATENCION A LOS PROBLEMAS QUE ESTUVIERON DURANTE MUCHO TIEMPO EN SEGUNDO PLANO

Washington, 28. (Crónica de Europa Press, recibida por télex, en exclusiva para «Hoja del Lunes».) — Una vez desembarazados del agobiante problema del Vietnam se cree en esta capital que el presidente Nixon va a dedicar ahora su atención a una serie de problemas de política exterior y también de los propios Estados Unidos que, durante su primer mandato, han permanecido, por fuerza de las circunstancias, en un relativo segundo plano, entre los primeros se encuentran los del Oriente Medio y de Europa.

En el terreno interior, el presidente quiere terminar con la herencia de los presidentes demócratas, que él sólo acepte a beneficio de inventario, para iniciar una auténtica política republicana, explotando así su victoria de noviembre.

En lo que se refiere a Europa, por ejemplo, se tiene la seguridad de que Nixon le va a dedicar gran atención en los próximos meses. A primeros de febrero el presidente se entrevistará en Washington con el primer ministro británico, Edward Heath.Y en primavera puede efectuar un viaje por el viejo continente, por mucho que los portavoces oficiales digan que no hay nada previsto en este sentido.

Además sigue pendiente la conferencia de Helsinki, que prepara la de seguridad europea, las negociaciones SALT con los soviéticos y el último día de este mes deben iniciarse los contactos preliminares para las conversacciones sobre reducción equilibrada de tropas. A estos problemas hay que añadir los de carácter económico, ya que en el curso del año actual está prevista una importante negociación sobre estas cuestiones, a la que ya se suele dar el nombre de «ronda Nixon».

Pasando ahora al plano de los problemas interiores y a lo que hemos llamado liquidación de la herencia dejada por los demócratas, parece que los planes de ayuda a los menos favorecidos por la fortuna y de seguros médicos para los ancianos y otros sectores de la población, todos procedentes de la «gran sociedad» del fallecido presidente Johnson, van a ser completamente abandonados. Nixon elogió mucho a su predecesor en el mensaje que dirió al país para anunciar la paz en el Vietnam. Pero no parece que ello le obligue a respetar los proyectos de aquél.

El abandono de estos proyectos parece inevitable, a juzgar por un informe preliminar el proyecto de presupuesto para el ejército 1973-74, que va a ser presentado en breve al Congreso. En él se prevé que las economías que se obtengan gracias al fin de la guerra no van a ser empleadas en ayudar a los menos favorecidos, y que incluso los programas existentes van a ser drásticamente recortados.

La labor legislativa de Lyndon Johnson será probablemente desmontada a lo largo de los próximos cuatro años Aparte de los proyectos de ayuda directa a los pobres, entre los que parecen amenazados están los referentes a «ciudades modelo», los que tienen a facilitar las oportunidades económicas para todos, los subsidios a la construcción de viviendas y los programas de mejoras regionales. El Congreso se resistirá a aprobar estas medidas, y ya puede preverse una dura lucha entre el ejecutivo y el legislativo.

El padre de la esposa de Husein, embajador en Roma

Amman, 28. (EFE-Reuter.) — El padre de la nueva esposa del rey Husein de Jordania, Bahauddin Toukan ha sido nombrado, por decreto real, embajador en Roma.

Toukan ya ha desempeñado con anterioridad varios otros puestos diplomáticos. Su hija, la reina Alia, contrajo matrimonio con el rey Husein el 24 de diciembre.

ATENTADO CONTRA EL BANCO POPULAR ESPAÑOL EN PARIS

París, 28. — Una violenta explosión tuvo lugar esta madrugada en la sede de la sucursal en París del Banco Popular Español, emplazada en la calle Saint Didier, del distrito XVI.

Técnicos del laboratorio de la policía acudieron esta mañana al lugar de la explosión, provocada, al parecer, por una carga de plástico, cuya potencia exacta no ha sido determinada aún.

La deflagración produjo importantes daños en las instalaciones de la entidad bancaria, como la rotura de toda la vidriera de la fachada y desperfectos considerables en el mobiliario. Todos los cristales de las viviendas situadas en un área de 500 metros, resultaron rotos a causa de la onda expansiva, y un automóvil estacionado ante la puerta del Banco quedó seriamente dañado.

En el Banco Popular se hace constar que ninguna carta de amenaza fue recibida últimamente.

La policía piensa que se trata de un atentado de algún grupo extremista que pudiera ser la «ETA», pues las siglas de esta organización han aparecido pintadas en la fachada del edificio, junto a la puerta. — Efe.

Durante su entrevista con Kossiguin, en 1967

WILSON NIEGA QUE OCULTO A UN ESPIA NORTEAMERICANO EN CHEQUERS

Esta acusación ha sido lanzada durante el juicio de los «Documentos del Pentágono» en Los Angeles

Londres, 28 (crónica por Alfonso VELA, de la Agencia EFE, especial para «Hoja del Lunes»). —El ex primer ministro británico, Harold Wilson, ha negado enérgicamente las noticias procedentes de los Estados Unidos en que se afirma que él ocultó a un espía norteamericano en su residencia de campo en las afueras de Londres, cuando se reunió allí con el primer ministro soviético, Alexei Kossiguin, en 1967, para celebrar conversaciones secretas sobre el Vietnam.

También negó Wilson que los borradores de los documentos que él preparó antes de las conversaciones o la transcripción de una llamada telefónica entre Kosigyn y el jefe del partido comunista Breznev, que se supone que fue grabada por el servicio de información británico, fueron entregados a un agente norteamericano.

Estas afirmaciones, hechas por el general Paul Goman, al declarar el viernes en el juicio que se sigue en Los Angeles llamado «Documentos del Pentágono», fueron «una versión totalmente incorrecta», de lo que sucedió, ha manifestado Wilson.

La conversación no fue grabada

Insistió en sus declaraciones en negar que los agentes británicos grabaran la conversación telefónica sostenida entre Kosigyn y Brenznev, a que se había referido antes.

Gorman dijo en sus declaraciones que un agente norteamericano llamado Chester Cooper, vivió en el 10 de Downing Street, la residencia oficial del primer ministro británico, con objeto de que pudiese trabajar con Wilson mientras éste se preparaba para la reunión cumbre

El general Gorman también dijo que Cooper se ocultó en lo que describió como «una celda» en la residencia de campo de Chequers.

Todas estas acusaciones que han salido a la luz en el «juicio», se afirma que figuran en cuatro documentos del Pentágono que no han sido publicadas y que se refieren a las relaciones británico-norteamericanas.

No hubo ningún espía

Wilson ha manifestado en una declaración: «También se ha sugerido que Kosigyn no estaba enterado de que yo estaba en contacto con la Casa Blanca. Puedo afirmar que si esta es la versión que se ha dado, es completamente diferente de lo que ocurrió.»

Puedo agregar que «no hubo ningún espía en Chequers».

Wilson dijo que estuvo en contacto con la Casa Blanca en relación con las conversaciones de Chequers antes de reunirse con Kosigyn, porque existía la posibilidad de prorrogar el alto el fuego que existía por entonces en el Vietnam.

«En vista de la urgencia del factor tiempo, Cooper fue aChequers específicamente para mantenerse en contacto directo por teléfono con la Casa Blanca, con el fin de que yo pudiese comunicar Kosigyn cualquier decisión que tomase el Presidente», ha manifestado Wilson.

También ha dejado en claro que Cooper no participó, en absoluto, en las conversaciones entre él y Kosigyn.

Importante para directores de venta interesados en el desarrollo profesional de sus vendedores

La formación permanente no es una moda, es una necesidad real y efectiva. Sobre el moderno e interesante programa práctico de mejora del vendedor que es el Curso de Ventas Dale Carnegie se desarrollarán hoy lunes en los Salones del Hotel Ritz dos interesantes Sesiones de Presentación, de entrada pública y gratuita, en la que los asistentes podrán hacer a solas un autoexamen de sus habilidades como vendedor y las áreas de su propio desarrollo profesional.

Horario Sesiones y Presentación: Tarde a las 8 horas y noche a las 10.30 horas, hoy lunes, en los Salones de Hotel Ritz

Información de los Cursos Dale Carnegie: Muntaner, 178; teléfonos: 239-13-11 y 321-39-96. — Barcelona.

De lunes a viernes, de 9.35 a 11.30

GRAN MERCADO

Una espectacular rueda de concursos con participación directa de los oyentes

Presentan y realizan: JUAN LLUCH
MIGUEL REY y
JOSE LUIS BARCELONA

Coordinan: FRANCISCO BALLESTER y
VICTOR BOTTINI

UN PROGRAMA DE:

RADIO PENINSULAR

Ministerio de Educación, Cultura y Deporte

TRAS LAS CONVERSACIONES ROGERS-POMPIDOU

PARIS PUEDE SER LA SEDE DE LA CONFERENCIA INTERNACIONAL SOBRE VIETNAM

París, 28 (crónica de nuestro corresponsal, Manuel OSTOS). — La paz en Vietnam ha quedado definitivamente establecida, en su aspecto militar, pero la capital francesa puede jugar todavía un notorio papel como sede eventual de la futura Conferencia Internacional.

Al abandonar París, el secretario norteamericano de Estado, William Rogers, confirmó que los Estados Unidos han requerido que la conferencie inicie sus trabajos el próximo día 26 de febrero, pero evitó anunciar donde tendrá lugar ésta. Sin embargo, de fuente semioficial francesa se afirma aquí que Washington habría renunciado a vetar París, después de la conversación sostenida por Rogers con el presidente Pompidou. Como es sabido, la delegación norvietnamita desea que la conferencia se celebre en la capital francesa.

En la misma deben participar, además de las cuatro partes que trabajaron durante cerca de cinco años en la conferencia de París, delegaciones de Francia, Inglaterra, Unión Soviética, China, los cuatro países integrantes de la comisión de control (Indonesia, Canadá, Hungría y Polonia) y el secretariado de las Naciones Unidas.

Si París es descartado definitivamente, cosa que, como hemos dicho, no está decidida todavía, la capital que contaría con el mayor número de sufragios sería Viena.

Persiste la frontera ideológica

La conclusión de las reuniones plenarias semanales en la avenida Kleber no significa que quede liquidada la frontera ideológica establecida en este país por las dos delegaciones comunistas vietnamitas, Hanoi y el Gobierno Revolucionario Provisional. Por el contrario, según lo expresado por un portavoz norvietnamita, París se convertirá en el «cuartel principal» europeo de la República Democrática de Vietnam, siendo probable que el estatuto actual de delegación general sea elevado, con el acuerdo del Gobierno galo, a nivel de Embajada.

Volviendo al histórico acuerdo firmado el sábado, se conocen con precisión las principales concesiones arrancadas a Hanoi en la última rueda de negociaciones Le Duc Tho-Kissinger, después de los dramáticos bombardeos masivos del 19 de diciembre.

Aunque el propio Le Duc Tho indicó a los informadores que el acuerdo «es fundamentalmente el mismo que el aceptado por Nixon en octubre», existen diversos elementos que prueban hasta dónde fue flexible el lado comunista.

Concesiones comunistas

El primer elemento consiste en la ceptación, por parte de Hanoi, de la supresión de la fórmula «estructura de poder» del Consejo Nacional de Reconciliación y Concordia Nacional, en el sur de Vietnam. Según la expresión inicial el Consejo hubiera consistido en un verdadero órgano de poder superior a la Administración de Saigón. Kissinger propuso definirlo como una «estructura administrativa», pero hubo que adoptarse el compromiso de suprimir, pura y simplemente, todo calificativo.

La segunda concesión radica en la no definición del tipo de elecciones generales que deben celebrarse en el sur. Para los guerrilleros survietnamitas el requerimiento de elecciones legislativas, que modificarían la Constitución y el actual Senado saigonés, aparecía como una condición «sine qua non» de la paz, pero finalmente aceptaron la fórmula prevista por los Estados Unidos: el tipo de comicios será decidido, de común acuerdo, entre el G.R.P. y Saigón.

En cuanto a la tercera concesión, ésta se encuentra representada por la no simultaneidad de la liberación del personal militar y civil norteamericano y los prisioneros políticos en manos de Saigón. La «flexibilidad» del lado comunista, aquí, es de envergadura.

Hanoi y el G.R.P. han explicado esta actitud por el convencimiento de que, en la futura batalla política, la victoria «está al alcance de la mano», pero en este sentido parece determinarse una época de grandes tensiones en el sur que algunos han calificado como la «tercera guerra (política) de Indochina».

Tito felicita a Nixon

Belgrado, 28. (EFE-Reuter.) — El presidente Tito ha felicitado al presidente Nixon por la firma del acuerdo de paz de Vietnam y ha dicho que los yugoslavos «confían en que llevará a una paz justa y duradera» para toda Indochina.

En su cablegrama publicado hoy por la agencia de noticias Tanjug, Tito dice también que el acuerdo «ayudará a crear un clima favorable para la resolución de otros problemas pendientes y contribuirá a la cooperación internacional y a reforzar la paz mundial».

El presidente yugoslavo ha enviado también mensajes al presidente norvietnamita, Tong, y al presidente del Frente de Liberación Nacional de Vietnam del Sur, Nguyen Hi Tho, prometiendo continuar la ayuda yugoslava a los vietnamitas.

Próximo congreso del «CDU» en Hamburgo

Bonn, 28. (EFE.) — El congreso anual del partido democristiano «CDU» se celebrará en 1973, en Hamburgo, del 7 al 10 de octubre, según acuerdo adoptado hoy en Bonn, por la presidencia federal democristiana.

SEGUN EL EX PRESIDENTE FREI

LAS ELECCIONES LEGISLATIVAS DE MARZO SERAN UN PLEBISCITO

Son las más importantes de la historia de Chile, por lo menos en este siglo

Santiago de Chile, 28 (EFE). — El resultado de las elecciones parlamentarias de marzo llevarán al Gobierno y a la oposición a tomar determinaciones por separado que definirán el futuro de Chile, dijo el ex presidente Eduardo Frei, líder de la democracia cristiana y candidato a senador por Santiago.

En una entrevista concedida al canal trece de televisión, cuya transcripción aparece en los diarios, Frei definió la elección de marzo como un «plebiscito»: «Creo que es la elección más importante de la historia de Chile, por lo menos en este siglo», dijo.

Se le preguntó al ex presidente qué ocurrirá después de las parlamentarias. «Lo peor en política es la futurología», respondió.

«Una vez que hayamos obtenido el triunfo, de acuerdo a cuál sea el resultado y cuál sea la voluntad popular, yo creo que tanto en el Gobierno como en la oposición se tomarán determinaciones que definirán el futuro...» «Estar anunciando que vamos a echar a éste o al otro, que vamos a hacer esto o lo otro ,no es lo importante. Lo importante es ganar la elección. La magnitud de la ganancia le dará la autoridad a las fuerzas democráticas.»

Frei dijo que no se debía presentar como meta de la oposición ganar los dos tercios de senadores, lo que facultaría a los partidos de oposición al Gobierno a destituir constitucionalmente al presidente Salvador Allende.

«Si el regalo llega, bienvenido; aquí lo que se trata democráticamente es de ganar, y con una mayoría clara», añadió.

Los partidos de izquierda reprocharon a la democracia cristiana (partido de centro) haberse unido al partido nacional; a «la derecha», en un bloque electoral, a través de la televisión. Frei respondió que lo importante «es que salvemos al país, para que podamos tener derecho en el futuro a vivir en Chile, en que cada uno pueda pensar lo que quiera, no sentir el temor, no sentir la angustia, no sentir el peligro de una tiranía».

«En consecuencia —añadió— creo que está muy bien que la democracia cristiana se haya juntado con los partidos que han querido luchar en esta línea, conservando cada uno su programa, su filosofía, sus creencias». El partido nacional, que con la democracia cristiana forja el eje del bloque opositor, fue el más severo del gobierno de Frei.

En una concentración política celebrada la noche del viernes en la ciudad de Coquimbo, Frei ratificó esta idea al afirmar que la Confederación Democrática (bloque opositor) surgió «como la única forma de mantener en Chile la libertad y la democracia».

En la misma ocasión, como orador de fondo, el ex presidente de la República propuso «como solución» para el país un proceso destinado a lograr la «reconstrucción nacional». La reconstrucción y la unión nacional es la «respuesta» ofrecida por la democracia cristiana.

En la misma entrevista, Frei no descartó la posibilidad de convertirse en el próximo presidente de Chile, con apoyo de la actual coalición opositora. «La posibilidad de un gobierno con partido político no existe para el futuro», dijo.

ABBA EBAN OFRECE A EGIPTO UN INTERCAMBIO DE PRISIONEROS

Tel Aviv, 28. — El ministro israelí de Asuntos Exteriores, Abba Eban, ha declarado hoy que Egipto debe aprender la lección del alto el fuego de Vietnam y acceder al intercambio de prisioneros con Israel.

Eban hizo esta declaración en el aeropuerto internacional de Lod, desde el que emprendió viaje aéreo a Ginebra para discutir con funcionarios de la Cruz Roja Internacional la situación de los diez israelíes que se encuentran prisioneros en Egipto y de los tres que lo están en Siria.

Israel se ha ofrecido a poner en libertad a 112 prisioneros árabes a cambio de la liberación de estos trece israelíes.

En afirmación de Abba Eban, «resulta difícil comprender, después de tres años de alto el fuego entre Israel y Egipto y en un momento en el que el acuerdo de alto el fuego en Vietnam estipula el intercambio de prisioneros, que los árabes no quieran acceder a poner en libertad 13 israelíes en canje por más de un centenar de árabes».

Eban añadió que los árabes deben aprender del acuerdo de Vietnam que «una lección importante es el principio de negociación, el cual debiera aplicarse en nuestro caso».

Scotland Yard continúa su guerra contra la pornografía

Londres, 28. (EFE.) — Nuevos registros de clubs y librerías londinenses fueron practicados durante el día de hoy por agentes de la brigada especial de Scotland Yard destinada a combatir la pornografía.

Más de cincuenta registros fueron practicados durante el día de ayer, cuando los detectives confiscaron centenares de revistas y libros conteniendo material pornográfico.

El sábado por la noche también fueron detenidas nueve personas y un portavoz de la policía declaró que estaban implicadas en «actos pornográficos penados por la ley».

El superintendente jefe de Scotland Yard, Albert Wickstead, encargado de organizar las batidas en contra de la pornografía, recibió recientemente informaciones sobre intentos de varias bandas de los barrios bajos londinenses para organizar redes de protección en las tiendas que venden pornografía.

MISA DE REQUIEM POR LAS 13 VICTIMAS DEL «DOMINGO SANGRIENTO»

Londonderry (Irlanda del Norte), 28 — Más de 3.000 personas asistieron hoy en la iglesia de St. Mary, del barrio católico de Creggan, en Londonderry, a una misa de réquiem, para conmemorar el primer aniversario del «bloody sunday», el domingo sangriento en el que murieron 13 civiles por los disparos de los paracaidistas británicos.

Banderas y crespones negros aparecieron en centenares de casas de Londonderry cuando los fieles desfilaron hacia la iglesia. Muchos de ellos llevaban brazaletes negros en señal de luto y varios fueron vistos llorando.

Los 2.600 asientos de la iglesia fueron ocupados y centenares de personas asistieron a la misa en pie y ocupando los extremos de la iglesia.

El padre Michael Mcivor pidió en su sermón a los asistentes que celebraran el aniversario de la matanza con la mayor solemnidad, el más profundo respeto y la máxima tranquilidad. — Efe.

EXCURSIONES DE
Semana Santa

	Días
Dolomitas-Tirol	11
Tirol-Viena	11
Italia	11
Andalucía	10
París-Londres	10
Benelux	10
Selva N.-Rhin	9
Galicia-Cant.	9
Suiza	9
París	8
Fátima-Lisboa	8

Soliciten folleto detallado con 50 excursiones de 5, 4, 3 y 2 días, y estancias de 5 días en típicos lugares de la montaña.

VIAJES CHAT · CIA. HISPANOAMERICANA DE TURISMO · AGENCIA DE VIAJES - GRUPO A - TITULO 17
Paseo de Gracia, 11.
Teléf. 232-67-40 (10 líneas)

AMIANTOS
Hilos · Empaquetaduras
Cartones · Tejido · Burlete
Juntas · Cintas · Cartones
para juntas vapor y aceite
FIBRAS canadienses y sudafricanas
Suministros Industriales
"JESA"
Vía Layetana, 9 - T. 3103800

ROYAL TRIUMPH
MUELE
TRITURA
GRANULA
TAMIZA
INFORMACION: venta y demostraciones
Calle de las Flores, 5
Tels. 241 0134-242 6064 - Barcelona 1

RESTOS
VENTA POSBALANCE
¡Aún mayores REBAJAS!
CONFECCION de SEÑORAS: Planta 3ª
VESTIDO tricot estampado 690
SUETER HELANCA cuello vuelto 145
También RETALES rebajadísimos
Jorba Preciados

Ministerio de Educación, Cultura y Deporte

NOTICIARIO NACIONAL

TERMINA SU ESTANCIA EN ESPAÑA EL MINISTRO DE ESTADO DE ARABIA SAUDI

Madrid, 28 (Cifra). — El ministro de Estado y presidente del Comité Central del Plan de Desarrollo de Arabia Saudí, Misham Nazer, ha emprendido esta mañana viaje a Londres, por vía aérea, acompañado de su esposa, dando por finalizada su visita oficial a España de cuatro días de duración, invitado por su colega español, señor López Rodó.

El señor Misham Nazer durante su estancia en España celebró entrevistas con varios miembros del Gobierno español y visitó diversas factorías y polígonos industriales, en Madrid, Sevilla, Huelva y Granada.

NUEVOS PRESIDENTE DE LA DIPUTACION Y ALCALDE DE BADAJOZ

Badajoz, 28 (Cifra). — El ministro de la Gobernación, a propuesta del gobernador civil de la provincia, José Zurrón Rodríguez, ha nombrado presidente de la Diputación de Badajoz a Juan Díaz-Ambrona Bardají y alcalde de la capital a Jaime Montero de Espinosa Giquel.

Juan Díaz-Ambrona Bardají, nació en Badajoz el 25 de diciembre de 1938. Es hijo del que fue presidente de la Diputación y ministro de Agricultura, Adolfo Díaz-Ambrona Moreno. Ingresó en el cuerpo de abogados del Estado a los 24 años. Está casado y tiene tres hijos.

Jaime Montero de Espinosa Giquel, de 42 años, ingeniero agrónomo, nació en Madrid. Desde los 5 años de edad vive en Badajoz. Actualmente era segundo teniente de alcalde y presidente de la Comisión de Urbanismo del Ayuntamiento, así como presidente de la Cámara Oficial Sindical Agraria. Está casado y tiene cuatro hijos.

Barajas, cerrado al tráfico

Madrid, 28. — El aeropuerto internacional de Madrid-Barajas ha permanecido cerrado al tráfico desde las 22.55 de ayer a las 11.30 de hoy, a consecuencia de la niebla.

Los aviones con destino Madrid-Barajas tuvieron que ser desviados a otros aeropuertos nacionales, habiendo entrado únicamente la pasada madrugada un carguero procedente de Londres. A partir de las 11.30 de hoy comenzó a normalizarse el tráfico. — Cifra.

II FESTIVAL DE LA CANCION DE ALCOBENDAS

Venció la presentada por Donna Hightower e interpretada por Diana María

Alcobendas (Madrid), 28 (Cifra). El II Festival de la Canción de Alcobendas ha sido ganado por la canción «Don't you feel alone some times» interpretada por Diana María, siendo su autora Donna Hightower.

El segundo premio correspondió a la canción de Camilo Sesto «Dejarse querer no sirve de nada», interpretada por Daniel Velázquez.

El tercer premio fue otorgado a la canción «Ayer en mi recuerdo», de la que fue autor e intérprete Alberto José.

El premio de la simpatía fue adjudicado a Roqui Pontoni, que interpretó una canción de Jairo.

El premio de la crítica correspondió también a la canción ganadora del festival.

Centro de investigación potabilizadora

Arrecife de Lanzarote, 28. — El primer centro español de investigación potabilizadora experimental, que tendrá una producción diaria de mil metros cúbicos de agua, será instalada en Arrecife por la Junta de Energía Nuclear

El centro comenzará a funcionar a principios de 1975 y el vapor de agua que necesita para trabajar se lo suministrará otra potabilizadora, que va a construir el Ministerio de Obras Públicas, con una producción diaria de cinco mil toneladas. Cifra.

UNA SEMANA CON FINAL FELIZ

MADRID

Con la liberación de don Felipe Huarte hemos tenido una semana con final feliz. El periodismo madrileño ha cubierto la noticia, a través de enviados especiales, hasta su más mínima expresión: hemos conocido, incluso, frases de un amigo del dueño del «Bar Arzac», que no tenía nada que decir. Pero quiero decir con esto que el esfuerzo informativo ha sido grande y se ha agotado lo posible. Lo imposible, por elemental lógica, ha sido extraer la más mínima información acerca de las investigaciones policiales, de los detenidos por presumible complicidad o encubrimiento y el proceso de las supuestas negociaciones de la familia Huarte. Un asunto de esta envergadura es natural que se lleve con discreción. Cuando se sepa algo, querrá decir que el trabajo policial va por buen camino y con seguridad. De todos modos, eso de que «con la frontera hemos topado» hay que tenerlo muy en cuenta como obstáculos muy difíciles para la policía. Los secuestros se producen indefectiblemente en la misma zona: muy cerca de Francia y entre la extrema cordialidad de los vascos franceses cuando no entre la extrema complicidad. La policía vecina, además de irle menos en un asunto extraño, encuentra también dificultades técnicas, y en algunos casos políticas, en un departamento, como los Bajos Pirineos, unido geográfica e incluso familiarmente a la zona española fronteriza. No será fácil, por lo tanto, la captura de los secuestradores pese a que algunos hayan sido identificados. Porque, me permito repetir: «Con la frontera hemos topado».

NUEVOS GOBERNADORES

Lo que ya se sabe, pase la perogrullada, es que en el próximo Consejo de Ministros se nombrará un gobernador por lo menos: el de Burgos. Y si a la ciudad castellana destinan el de otra provincia, se tendrán que nombrar dos gobernadores. No hay ningún nombre por el momento: son más de diez días los que hay para pensarlo. Respecto a los nuevos gobernadores, ya anticipamos la pasada semana la combinación, exceptuando el nombre del de Zaragoza, que estaba sin decidir. Esta vez las predicciones fueron fáciles, puesto que la petición de relevo del señor Cruylles era muy conocida y rodaba como «confidencia a voces» por los círculos políticos de Madrid. Y, por lo que aquí se sabe, parece que en Barcelona hay muchas especulaciones sobre la futura actividad del ex subsecretario de la Gobernación. Lo que tanto se dice sobre alcalde es pronto para detectarlo. Por supuesto que su personalidad y su «curriculum» hacen de él una opción.

MERCADO COMUN

Hoy firma López Bravo en Bruselas el protocolo adicional al acuerdo preferencial España - C. E. E. Sobre el Mercado Común en concreto y sobre nuestra economía en general, habló el ministro López Rodó en la sesión que mantuvo en las Cortes el pasado lunes. López Rodó habló con altura y cordialidad durante más de cuatro horas. Y dejó en el ánimo de los procuradores y en el de los periodistas que después difundieron sus palabras, un optimismo sereno. La economía española marcha por buen camino, con seguridad, sin audacias gratuitas. Nuestra incorporación plena al Mercado Común debe hacerse en el momento oportuno en un ensamblaje sin brusquedad. La exposición del ministro fue clara y realista. Y no hurtó el tema del desarrollo político: el desarrollo económico lo hace viable y lo reclama. No se trata de hacer un elogio de la sesión informativa. Baste con decir que la Prensa de Madrid, para dar cuenta de ella, utilizó la técnica de confección de grandes acontecimientos.

Javier María PUJOL

INAUGURACION D.I.C.A.

Momento en que don Gerardo Schroeder, Consejero-Director Gerente de ROBERT BOSCH COMERCIAL ESPAÑOLA, S. A. y don Luis Cánovas Mauri, Director Gerente de DISTRIBUIDORA CATALANA DE HERRAMIENTAS PORTATILES, celebran, junto con los asistentes al acto, la inauguración oficial de D.I.C.A. como distribuidor para Cataluña de las Herramientas BOSCH

ANTE Y NAPA

Toda clase de prendas para Señora, Caballero y jóvenes. Confección medida y reformas. POVEDA (Sección antílope). Facilidades de pago. Plaza Peso de la Paja, 2, Entlo. Tel. 242-78-36. Parking. C. Casanova, 16

GALERIA DE ARTE SARRIÓ
RAMBLA DE CATALUÑA, 78
FRANCESC CABANAS ALIBAU
Festivos: Abierta de 11 a 13'30 horas
Tels. 215-61-37 y 215-61-85

HOMBRES inteligentes crean mundos nuevos

Hombre, creador de nuevos mundos.
Fértil, audaz,
inundas la tierra con tus ideas,
voluntad y experiencia.
Cada una de tus creaciones,
forja tus propios cauces,
fecunda a los pueblos,
y tus palabras fructifican
por generaciones y generaciones,
y el mundo sabe más y es mejor.

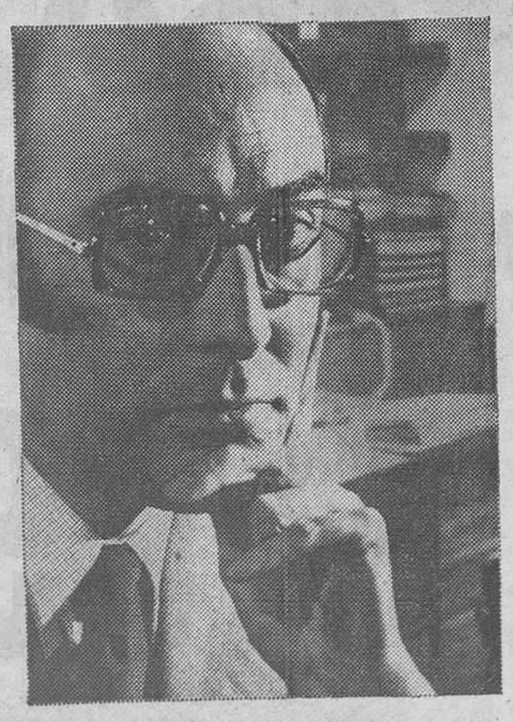

Todos somos HOMBRES

Rica Energía
CHOCOLATES Y BOMBONES Loyola

El ahorro inactivo es peligroso

Para soslayar la diaria depreciación de la moneda, CAFIDESA le ofrece invertir dentro del sector INMUEBLE con sólidas y tangibles garantías en 5 modalidades distintas, entre las que existen rentabilidades fijas, que en la n.º 1 van desde el 10,50% al 12,80% según plazo de amortización, cubriendo entre todas una amplia gama de posibilidades, dentro de las cuales cabe cualquier necesidad particular de inversión.

Si Ud. desea conocer los diferentes sistemas solicite le remitan amplia información.

cafidesa

CAFIDESA
Catalana de Financiación y Desarrollo, S. A.
Mallorca, 272-276 —Edificio "Financia"
Telef. 215.85.98 y 216.02.51 —BARCELONA (9)
Nombre .....
Domicilio .....
Teléfono .....
Ciudad .....

Ministerio de Educación, Cultura y Deporte

¡ULTIMOS DIAS! DE LA GRAN LIQUIDACION DE ENERO de MUEBLES LA FABRICA

NECESITAMOS ESPACIO en nuestra exposición, para poder efectuar nuestro inventario anual y por ello, ahora le ofrecemos muebles de máxima calidad y diseño actual, a unos PRECIOS BAJISIMOS, gracias a que la mayor parte de los muebles expuestos pertenecen a la producción de nuestros propios talleres.

LAMPARAS desde 140 pts.

...rio 2 puertas fórmica bicolor	1.494,-
...mario rovex bicolor	7.150,-
Armario 2 puertas bicolor	7.865,-
Armario 2 puertas fórmica bicolor	7.280,-
Armario 3 puertas lacado bicolor	13.080,-
Armario 3 puertas iris poliester brillo	11.115,-
Armario 2 puertas iris poliester brillo	4.550,-
Armario 1 puerta formica bicolor	7.507,-
Armario sapely poliester brillo	5.460,-
Armario rovex bicolor	6.370,-
Armario iris poliester brillo	4.550,-
Armario lacado bicolor	7.280,-

COMEDORES desde 10.280 pts.

Armarios todas medidas castaño puertas correderas	2.795,-
Armarios de 1 metro	3.350,-
Armarios puertas correderas	3.900,-
Armarios 120 cms. en castaño, con altillo	5.100,-
Mueble cama fórmica blanca	6.981,-
Secreter fórmica blanca	4.647,-
Rinconera fórmica blanca	7.247,-
Libreria fórmica blanca	4.459,-
Mueble cama sapely poliester	5.200,-
Mueble cama sapely teñido	5.850,-

ESCRITORIOS desde 2.600 pts.

...altillo sapely teñido	2.340,-
...mario con altillo sapely teñido	4.745,-
...rio lacado	4.030,-
Alfombras de 60 x 120 acrilicas pelo largo	624,-
Alfombras de 70 x 140 pelo medio todos los colores	728,-
Alfombras de 90 x 160 sisal, fibra vegetal	885,-
Alfombras de 100 x 150 pita fibra vegetal	1.034,-
Alfombras de 140 x 200 pita fibra vegetal	1.060,-
Alfombras de 140 x 200 sisal fibra vegetal	1.365,
Alfombras de 140 x 200	624,-
Alfombras de 170 x 240 sisal	2.831,-

DORMITORIOS JUVENILES desde 8.190 pts.

Alfombras Pequeñas 45x45	200,-
Alfombras Redondas un Sisal 1'50 cm. diámetro	950,-
Alfombras de lana tipo cesped 2'50x3 m.	3.000.-
Mesa rectangular barnizado fórmica extens.	2.600,-
Mesa rectangular palas embero bicolor pie central	4.680,-
Mesa redonda 4 patas laminado fórmica extensible	3.250,-
Mesa redonda 1 m. roble fórmica extens.	3.835,-
Mesa rectangular poliester mate	3.640,-

DORMITORIOS MATRIMONIO desde 13.950 pts.

Mesa redonda bicolor	4.680,-
Mesa redonda lacado blanco	5.362,-
Mesa redonda nogal pie central extensible	4.550,-
Mesa redonda	6.630,-
Mesa de centro rectangular imitación marmol	5.005,-
Canterano lacado azul y blanco	600,-
Canterano sapely poliester brillo	5.525,-
Canterano lacado en blanco	5.395,-
	7.007.-

TRESILLOS desde 4.100 pts.

Sofá 2 plazas mod. 127 tap. skay cojines tela	3.250,-
Sillon mod. 518 tap. skay, cojines tela	1.625,-
Sillones mod. 710 tap. skay, cojines tela estamp.	1.025,-
Sofá 2 plazas mod. 95 todo tap. en skay	2.860,-
Sillones mod. 518 tapizado skay, cojines tela	1.625,-
Sillones mod. 551 tapizado skay, cojines tela	1.950,-
Sofá 2 plazas mod. 526 tap. skay, cojines tela	2.340,-
Sofá 2 plazas mod. 517 tap. skay, cojines tela	2.600,-
Cunas	1.040,-
Xinffoniers lacados blanco y azul	4.225,-

ARMARIOS desde 2.400 pts.

blanco	4.615,-
Tocadores lacado y pino oregón	3.900,-
Elemento una puerta pino y fórmica	4.119,-
Cajones bajo cama oregón fórmica	942,-
Tocador embero mate	1.833,-
Guardamantas lacado mod. barco	3.250,-
Taquillón Rústico talla (varias medidas)	1.800,-
Taquillón Tipo Mallorquin	3.000,-
Tocadores iris poliester brillo	1.820,-
Escritorio rovex bicolor	2.860,-
Elemento rinconera lacado bicolor	5.720,-
Elemento bajo lacado bicolor	3.640,-

MUEBLE-CAMA-LIBRERIA desde 5.850 pts.

Libreria 1,60 mts. cristales emplomados nogal	17.940,-
Lámparas de pie jardin	3...
Lámparas de pie mesa imitación mármol	250,-
Lámparas de pie modernas	250,-
Lámparas de techo 5 brazos oro tulipas cristal decorado	500,-
Lámparas de techo acabados violet metal grabado	750,-
Lámparas de pie mesita acoplada con pantalla	960,-
Portatiles mesita noche con interruptor	300,-
Plafones cristal diferentes diámetros	250,-

MESITAS CENTRO desde 520 pts.

nogal	
Rinconeras varias	292,-
Tapacontadores varios	3.250,-
Dormitorios sin armario bicolor	16.900,-
Balancines de 3 Fajas rusticos	700,-
Mensolas varios tipos con cajón	200,-
Elementos libreria rustica madera Roble	4.000,
Perchas diferentes colores varias formas	500,-
Tapacontadores muchas medidas diferentes acabados	700,-
Estanteria Colgada lacada y en formica	250,
Xifoniers colores variados 5, 6 ó 7 cajones	2.500,
Banqueta mod. 12 rectangular nogal rustico enea	208,-
Banqueta mod. 18 cuadrado nogal	195,-

CAMAS desde 1.700 pts.

Sillas lacadas blancas tapizadas dralon	910,-
Sillas jardin	200,-
Silla moderna asiento enea	455,-
Silla lacada	513,-
Silla fajas nogal enea	292
Silla rejilla lacada	

compre o no compre, visítenos y no olvide... donde no llegue su presupuesto, llega...

MUEBLES LA FABRICA

TRASLADO GRATIS A TODA CATALUÑA

FACILIDADES DE PAGO A COMODIDAD DEL SR. CLIENTE

LA MAYOR ORGANIZACION ESPAÑOLA DEL MUEBLE Y COMPLEMENTOS DEL HOGAR

APARCAMIENTO PROPIO ABIERTO AL MEDIODIA

BARCELONA: C/. ROCAFORT, 132-142 (Entre Aragón y Valencia)
TARRASA: C/. PUERTA NUEVA, 15-17
SABADELL: C/. CALDERON, 2 al 8 (Esquina Les Valls)
FIGUERAS: C/. MENDEZ NUÑEZ, 18
GERONA: C/. GÜELL, 168-178 (Sta. Eugenia)
TARRAGONA: SAN ANTONIO M.ª CLARET, 19
IBIZA: CTRA. SAN JUAN-CTRA. JESUS
PALMA DE MALLORCA: C/. RAMON BERENGUER III, 28

Establecimientos en: BARCELONA, TARRASA, SABADELL, TARRAGONA, GERONA, FIGUERAS, MADRID, ZARAGOZA, HUESCA, ALICANTE, MALAGA, IBIZA, PALMA DE MALLORCA, BILBAO. VALENCIA
Próximos establecimientos a inaugurar en: VALLADOLID, PAMPLONA, LOGROÑO, LERIDA, CASTELLON, ELCHE, GIJON, AVILES, LA CORUÑA, MURCIA

Ministerio de Educación, Cultura y Deporte

CRONICAS DE LA REGION

Por haber reconstruido su castillo

LA PLACA AL MERITO TURISTICO PARA SAN MARTIN SARROCA

Fue entregada ayer al alcalde por el ministro de Información y Turismo, como reconocimiento al esfuerzo personal del vecindario

Tras oír la Santa Misa, el ministro de Información y Turismo, señor Sánchez Bella, se dirige con las autoridades provinciales y locales a la tribuna en la que haría entrega al pueblo de San Martín Sarroca, de la placa al Mérito Turístico. — (Foto Soteras)

El ministro de Información y Turismo, don Alfredo Sánchez Bella, hizo entrega de la placa de bronce al Mérito Turístico al alcalde de San Martín Sarroca, ayer por la mañana, en presencia de todo el pueblo congregado en la explanada del castillo que se alza sobre las verdes campiñas del Panadés.

El sol radiante y un cielo luminoso y azul pusieron aire de fiesta a la jornada, mientras los vecinos mostraban con orgullo la mole de la vieja fortaleza en que se refugiara un día la reina Sibila de Fortiá, esposa de don Pedro IV el Ceremonioso, y bastión de la resistencia contra la invasión napoleónica tiempo después, rescatada de la ruina por el esfuerzo personal y el trabajo físico y ordenado de la población entera, cuyo censo —diseminado por un amplio término que supera las 8.000 hectáreas— no sobrepasa los 3.300 habitantes.

Poco antes del mediodía llegó a la explanada que corona el pueblo el ministro de Información y Turismo, don Alfredo Sánchez Bella, quien acompañado del delegado de su Departamento en Barcelona, don José Luis Herrero Tejedor; alcalde de San Martín de Sarroca, don Juan Suriol;; presidente accidental de la Diputación Provincial, don Luis Torras Serratacó, y los alcaldes de Vilafranca del Penedés, Castellví de la Marca, Torrellas, Pontons y Pachs, penetró en el templo gótico que se alza frente al castillo y que fue reconstruido por Puig y Cadafalch, para asistir a la santa misa, que fue oficiada por el párroco de San Martín, don Magín Gasull.

Posteriormente, las autoridades y el público se situaron en la explanada que se extiende entre la iglesia y el castillo, y el alcalde de la villa, señor Suriol, dio la bienvenida al ministro y agradeció su visita tanto tiempo esperada.

Parlamento del señor Sánchez Bella

El ministro de Información y Turismo, don Alfredo Sánchez Bella se dirigió a la población desde la alta tribuna, engalanada con los colores nacionales, que se había levantado al efecto y dijo: «Una de las más admirables características de Cataluña es el amor, más que metafísico casi físico, a su tierra, a cada uno de sus valles, de sus montañas y de sus monumentos. Cada lugar, cada río, cada monte, cada iglesia, se siente vivido como algo propio, nacido en la raíz más íntima del ser, y me alegra que en San Martín Sarroca se viva esta virtud catalana por la que el amor a lo antiguo se siente con la misma intensidad que si estuviese hecho por hombres de hoy.»

El señor Sánchez Bella dio las gracias al señor cura porque le había permitido, bajo el valioso retablo del templo, vivir en comunidad con los feligreses, porque «sólo en comunidad somos capaces de hacer algo grande». Dijo que en la historia de los pueblos hay altos y bajos, épocas de construcción y épocas de destrucción y que, gracias a esas épocas creadoras, fruto de la labor entusiasta y común, tenemos monumentos como el de San Martín Sarroca. Nuestra época, que es un tiempo creador y fecundo, ha sido precisamente la que se ha propuesto la tarea de rescatar las piedras desperdigadas en lo hondo de los barrancos, para reconstruir lo que no eran ya sino muñones sin provecho de un pasado explendoroso y lleno de gloria.

«Habéis hecho realidad, con vuestro esfuerzo, el sueño de vuestro castillo remozado, y lo habéis hecho para que atraiga a los forasteros y sea beneficioso para todo el pueblo. He venido a vivir vuestra comunidad y a gozar con vosotros este logro y deseo prometeros que el Ministerio de Información y Turismo, en colaboración con la Diputación de Barcelona, o como sea, hallará fórmulas para ayudaros, para daros nuevos puestos de trabajo, y para lograr que, todos los domingos, caravanas de coches embotellen vuestras carreteras para ver esta maravilla.»

Finalmente, el ministro reconoció al pueblo entero su labor, que ha sido capaz de poner, con su solo esfuerzo, las piedras «en orden y belleza» y puesto las bases de una naciente industria turística. «El que a los suyos honra a sí mismo se honra», dijo. «Por eso quiero otorgaros a todos vosotros, a todos, en la persona de vuestro alcalde, esta placa al Mérito Turístico». Y terminó: «Que vuestra ilusión perviva y yo os prometo que pondremos nuestro esfuerzo al lado del vuestro».

Dio las gracias al ministro, con emocionadas palabras, el alcalde de la villa quien dijo que esta visita marcará un hito en la historia de su pueblo y rogó, para finalizar, que testimoniase la adhesión entusiasta de San Martín de Sarroca al Caudillo y al Príncipe de España.

Visita al recinto

Terminados los parlamentos el Esbart de San Martín Sarroca interpretó ante el ministro el «Ball Pla de Llavaneras» y «La Bolangera de Moia» y seguidamente el señor Sánchez Bella visitó el castillo y firmó en el libro de honor, tras recibir un album de fotografías en el que se mostraba, gráficamente, la transformación operada en este bello conjunto monumental, hace sólo unos años completamente ruinoso.

Seguidamente la Corporación ofreció un vino español al señor Sánchez Bella quien, a primeras horas de la tarde, regresó a Barcelona.

ASAMBLEA PROVINCIAL EXTRAORDINARIA DE MAESTROS

Homenaje a don Joaquín Cargol

Crónica de GERONA

28 (de nuestro corresponsal, Miguel GIL BONANCIA). — La repercusión en nuestra provincia de un problema de carácter general ha sido notable. Nos referimos a lo que es noticia en toda España: la disconformidad expresada por los maestros por el trato administrativo que reciben con los motivos reiteradamente expuestos y, por lo tanto, ya conocidos.

Ayer, en nuestra ciudad, se celebró una Asamblea provincial extraordinaria con asistencia masiva de todos los maestros, varios de los cuales hicieron uso de la palabra para expresar su disconformidad con el trato dado al Magisterio y exponer a la vez la preocupación de que las medidas adoptadas puedan repercutir en el prestigio de los centros docentes.

Se acordó ratificar las medidas adoptadas en las Asambleas de Barcelona y Madrid que se hacen extensivas a otras provincias españolas, suscribiendo los criterios de aplicación con preferencia a cualquier otra reivindicación del coeficiente 3,6 de inmediato, al cual tiene derecho el profesorado de E.G.B. por imperativo legal: que se apliquen los mismos incentivos al profesorado con el mismo criterio que a los demás cuerpos de Administración del Estado.

Gratitud a don Joaquín Pla Cargol

En el curso de una reunión de la Comisión provincial de Monumentos que presidió el gobernador civil don Victorino Anguera Sansó, el presidente de la Diputación Provincial don Antonio Xuclá Bas, en nombre de la Corporación, hizo entrega a don Joaquín Pla Cargol, que durante cincuenta años ha venido desempeñando el cargo de secretario de dicha comisión, de un cuadro al óleo con un tema de Gerona, del artista Isidro Vicens, como expresión de gratitud por lo realizado desde dicho puesto y también por su calidad de publicista, habiendo escrito o publicado varios libros sobre la provincia en un análisis histórico, monumental, artístico, folklórico, de tradiciones, etcétera, que son fuente de conocimiento para cuantos se interesan por estas tierras.

En la misma reunión se tomó, entre otros, el acuerdo de que se proceda al estudio de una señalización de monumentos de la provincia, en las principales carreteras o vías de acceso, a fin de orientar mejor a turistas y visitantes que deseen conocer toda su riqueza histórico-monumental.

San Francisco de Sales

Si bien por la iglesia fue señalada la fecha del 24 de los corrientes para la conmemoración de la festividad de san Francisco de Sales, patrón de los periodistas, este año los gerundenses han tenido que aplazarlo precisamente hasta mañana lunes, día 29, fecha en que se celebraba antaño.

Lloret de Mar será marco de esta fiesta patronal, celebrándose, a las doce y media, la Santa Misa en la capilla de la ermita de Santa Cristina, lugar al que se acude tradicionalmente en peregrinación a través de la procesión marinera. Tras la misa, habrá una recepción en el Ayuntamiento y después la comida de hermandad.

Pleno de la Diputación

Manaña lunes la Diputación Provincial celebrará una sesión extraordinaria del Pleno presentándose propuestas de gran interés para el futuro de la provincia, pues se refieren especialmente a la planificación y coordinación de las diversas tareas, comprendiendo un gabinete técnico adscrito a la presidencia, un gerente-consejero de Instituciones, representantes en la Comisión del Patronato del Colegio Universitario de Gerona y una propuesta de integración en el Consejo de Administración de Proydegesa de tres consejeros representantes de la Diputación.

Una niña muerta y su madre en gravísimo estado a causa de la explosión de un depósito de agua caliente

GERONA, 28. — Una niña de cuatro años resultó muerta y su madre con heridas gravísimas al explotar el depósito de agua caliente de su casa, que quedó completamente destruida.

El hecho se produjo a última hora de la tarde de ayer en una casa de planta baja habitada por Luis Isaac, su esposa, Rosario Fábregas Hortal, y cuatro hijos del matrimonio, tres de los cuales se hallaban en la vivienda, junto con sus padres, en el momento de producirse la explosión.

La casa estaba situada en la llamada barriada de Las Minas, en la localidad de Osors, por lo que el estallido causó gran alarma entre los vecinos, quienes al principio la atribuyeron a un accidente ocurrido en las mismas.

De entre los escombros fue rescatado sin vida el cuerpo de la niña Esther Isaac Fábregas, de 4 años de edad, así como el de su madre, de 37 años de edad, la cual presentaba gravísimas heridas. El padre y los otros tres hijos resultaron con heridas leves.

Un parte facultativo de última hora informa que el estado de herida continúa siendo gravísimo después de una intervención quirúrgica que duró más de tres horas, realizada en la residencia de la Seguridad Social de Gerona, donde había sido trasladada. — Cifra.

CAJA DE AHORROS "SAGRADA FAMILIA"
Caja de Ahorros Confederada
"AÑO NUEVO, NUEVAS AGENCIAS"
Día 29 de Enero
Inauguramos la AGENCIA "GUINEUETA-2"
sita en la
RAMBLA DEL CAZADOR
(esquina Guineueta)

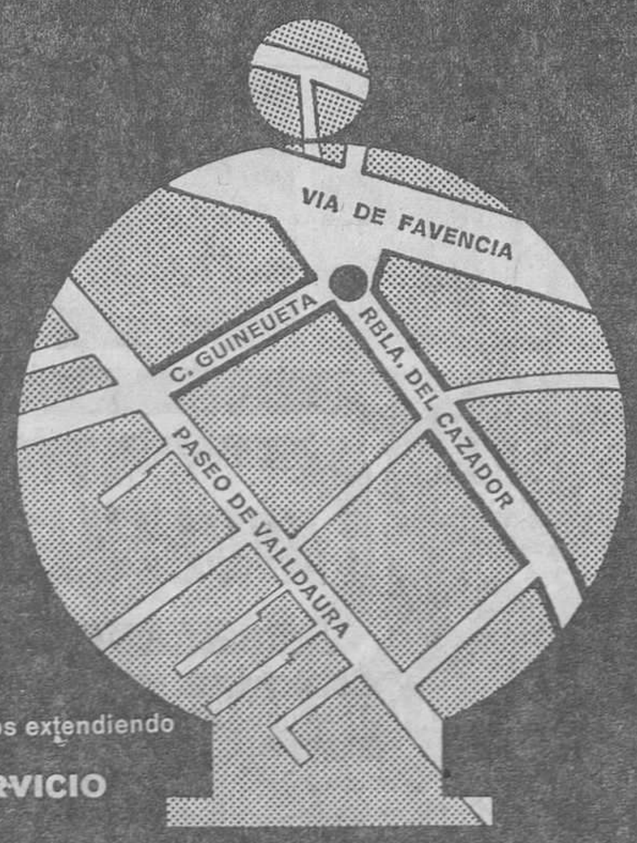

Con ello, seguimos extendiendo nuestra
RED DE SERVICIO
a Barcelona
Confíenos sus proyectos
VALE MAS QUIEN SIRVE BIEN

RESFRIADO
Póngase un parche SOR VIRGINIA

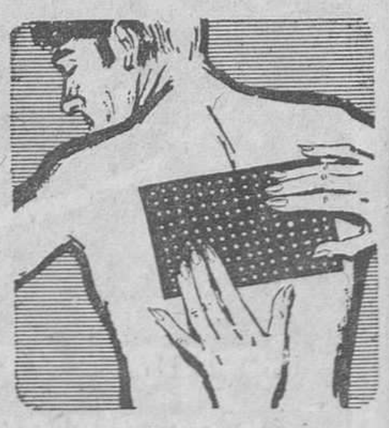

Contra dolor de riñones, lumbago, esguinces, torceduras...
PARCHES SOR VIRGINIA
EL REMEDIO QUE ACTUA POR LA CALLE
venta en farmacias

FONDA IGUALADINA
MATRIMONIOS Y FAMILIAS
San Pablo, 23

Ministerio de Educación, Cultura y Deporte

CONTINUA LA PROMOCION DEL TURISMO INVERNAL

En menos de un año se duplicará la capacidad hotelera del Valle de Arán

Crónica de LERIDA

28 (de nuestro corresponsal, Aurelio BAUTISTA). — La promoción turística invernal del norte de la provincia sigue de forma acelerada, a pesar del gran inconveniente que supone las obras de ampliación y mejoras de la pista de Escales; obras que dieron comienzo el pasado mes de abril de 1972 y que finalizarán, si se cumple la contrata, en junio de 1974. Entre tanto, los turistas que quieren llegar al Valle de Arán deben realizar un largo recorrido bien por Castejón de Sos, con un tramo final de 30 Km. muy peligrosos, o bien por Pobla de Segur, a través del puerto de Perbes y Viu de Llavata, en perfecto estado cuando las máquinas han limpiado la carretera de nieve. A pesar de este inconveniente, el turismo invernal sigue ganando importancia en esta provincia.

Nos recordaban recientemente en el Valle de Arán que en el pasado ejercicio utilizaron los arrastres mecánicos de Baqueira-Beret un millón de personas, de las cuales unas 200.000 eran extranjeras, preferentemente francesas. Esta afluencia de turistas extranjeros es una consecuencia de las mayores facilidades que las vías de comunicación ofrecen a través de la frontera de Pont de Rei, permitiendo el trasvase de gran número de forasteros utilizan los aeropuertos de Toulouse y de Lourdes, Este último a sólo 90 kilómetros de Baqueira-Beret con sensacionales comunicaciones por carretera.

Baqueira-Beret, una gran estación de invierno

El caso es que Baqueira-Beret en diez años ha pasado a ser la mejor estación de invierno de España, rodeada por dos mil alojamientos hoteleros en un radio de acción que no supera los 20 kilómetros y con enormes posibilidades para el futuro. Como primeras realidades tenemos la explotación de «Pla de Beret», donde se van a montar quince arrastres mecánicos, y la nueva estación de La Tuca en el municipio de Tremp-Viella, cuyas instalaciones están terminadas y funcionando oficialmente desde mediados de la pasada semana, al llegar los permisos oficiales correspondientes. La Tuca, que está situada a un sólo kilómetro de Viella, con el arranque del telesilla a pie de carretera, es una modernísima estación con grandes posibilidades que seguirá una corta etapa de rodaje de dos o tres semanas para que todos los servicios se mecanicen antes de entrar oficialmente en servicio.

Cuando esta nueva estación de invierno ofrezca ya su rentabilidad correspondiente, entrará otra en acción: la de Bossos, cuyo proyecto fue presentado a los periodistas de 23 países en el curso del Campeonato Mundial del Esquí Club Internacional celebrado hace pocos días en el Valle de Arán. Con ello se consigue un interesante circuito, ya que el alto, el medio y el bajo Arán tendrán sus correspondientes estaciones situadas cada una a muy corta distancia de la otra. Con ello los visitantes que se encuentren en el valle, podrán cambiar de pistas y de paisajes sin gran esfuerzo a través de excelentes comunicaciones.

Aumento de la capacidad hotelera

De momento, las 2.000 plazas que hay en el Valle de Arán, insuficientes en las épocas punta, se verán incrementadas notablemente en el curso de muy pocos meses, ya que hay distintos proyectos en vías de realización para construir nuevos hoteles a pie de pista en Baqueira-Beret y en La Tuca, aparte de grupos de apartamentos. Con ello aumentará sensiblemente la cota de 2.000 plazas y posiblemente será duplicada en menos de un año, sobre todo si se lleva a cabo como está previsto la construcción del burgo turístico de Salardú, con una capacidad de 600 plazas, que sería receptor de un turismo social muy interesante, ya que incidiría dentro de unos aficionados al esquí y a la montaña con posibilidades económicas más reducidas de forma que podrían prolongar sin grandes gastos sus estancias de un día en otras más prolongadas.

El caso es que el turismo de invierno ha cuajado plenamente en Lérida, ya que el propio tiempo las otras dos estaciones de invierno, Llessui y Super-Espot funcionan con gran éxito que podría aumentar con la mejora de las rutas de acceso por el Pallars, sobre todo teniendo en cuenta que también se ha pensado también en otro burgo turístico para esta última estación, que actuaría como un potente imán para esa ingente multitud que quiere huir del ambiente contaminado de las ciudades para pasar unas horas en el ambiente puro de la montaña.

PRIMERA PIEDRA DE LA NUEVA SEDE DE LA CAJA DE AHORROS PROVINCIAL

Crónica de TARRAGONA

28. (De nuestro corresponsal, WENCESLAO ANDREU.) — Todas las primeras autoridades provinciales y locales, con el gobernador civil a la cabeza, se dieron cita a primera hora de la tarde para asistir al acto de bendición y colocación de la primera piedra de la nueva sede de la Caja de Ahorros Provincial.

Esta se levantará en la plaza Imperial Tarraco y las obras estarán finalizadas y en pleno funcionamiento antes de dos años, siendo el importe total de la obra de más de 60 millones de pesetas.

Iniciada en 1952, gracias a una donación de un millón quinientas mil pesetas efectuada por la Diputación Provincial, la institución que inició sus tareas empleando a cuatro funcionarios cuenta en la actualidad con más de 200 en los distintos puntos de la provincia.

Treinta y ocho millones de pesetas de donaciones

A más de 38 millones y medio de pesetas ascienden las donaciones de tipo benéfico realizadas por la institución contándose, entre otras realizaciones sufragadas la creación de la escuela taller de arte con sus secciones de pintura, cerámica, esmalte, grabado y laboratorio fotográfico, aparte las difusiones de carácter literario y musical.

Creación y sostenimiento de un centro para recuperación de sordomudos y de un laboratorio de idiomas, en que se imparten clases de francés, inglés, alemán, ruso, italiano; tres parques infantiles de tráfico en Tarragona, Reus y Tortosa, que tienen el carácter de movibles; adquisición, en Montblanc, de la casa Desclergues, de gran valor histórico-artístico; montaje de un instituto social femenino, denominado «Cardenal de Arriba y Castro», en que se imparten clases de cultura general, costura, labores del hogar, a varios centenares de obreras y con carácter totalmente gratuito; montaje de un hotel en Tortosa, falta de centros hoteleros y, el pasado año, construcción en Reus, en el mismo lugar bajo los porches de la Plaza de Prim en donde se venían realizando desde hace varios siglos el «Mercat del dilluns», de la lonja, moderna edificación que inauguró el ministro de Comercio e hijo ilustre de Reus, don Enrique Fontana Codina.

Distinción al fundador don Juan Noguera Salort

Coincidiendo con los actos celebrados hoy, el gobernador civil impuso al vicepresidente del consejo de administración, don Juan Noguera Salort, las insignias de la Orden del Yugo y de las Flechas. Pronunciaron parlamentos el señor Noguera y el presidente del consejo de administración, don José Clua Queixalós.

El martes, asamblea extraordinaria del S.E.M.

Ayer sábado, pese a que ya el consejo de ministros se había ocupado favorablemente de las reivindicaciones presentadas por los profesores de enseñanza general básica, unos 400 maestros de toda la provincia, que asisten normalmente todos los sábados al curso de especialización de la segunda etapa de la E.G.B., acudieron a Tarragona, pero no asistieron a clase. Lo propio hicieron los maestros, que en muchos lugares de la demarcación profesional si bien se personaron en los colegios, pero no dieron clases.

Por la noche se reunieron en la Jefatura Provincial del Sindicato Español del Magisterio y adoptaron varias resoluciones, entre ellas la de «convocar, dentro de los cauces legales, asamblea extraordinaria, a celebrar el martes próximo, día 30, a las 19 horas, en los locales de la Jefatura Provincial del S.E.M.».

RABASA - DERBI, EMPRESA VALLESANA, CUATRO VECES CAMPEONA DEL MUNDO

Figura entre las veinticinco más destacadas de la industria del motor

Mollet del Vallés, 28. — Ha causado gran satisfacción en la comarca del Vallés el que entre los veinticinco más destacadas figuras y empresas dedicadas, dentro del ramo del motor, según encuesta convocada por una importante revista especializada, figure la familia Rabasa, fabricantes de las mundialmente famosas motocicletas «Derbi», que ha conseguido varios títulos mundiales.

En la lista de galardonados figuran los ministros de Obras Públicas, don Gonzalo Fernández de la Mora, y de Industria, don José María López de Letona; deportistas, con Angel Nieto y Salvador Cañellas; el Salón del Automóvil de Barcelona; ENASA y varias marcas de automóviles.

Esta designación de los más importantes de este año, ha sido para la familia Rabasa un digno broche de oro, pues como ya anteriormente se había informado, hace escasas fechas que celebró sus bodas de oro como empresa dedicada a la construcción de medios de transporte utilitarios de dos ruedas, pues si bien, en principio, se dedicaron a la construcción de bicicletas, no tardaron en proseguir su marcha hacia adelante lanzando al mercado los primeros vehículos motorizados, íntegramente de fabricación nacional.

Este nuevo galardón que había sido concedido a la familia Rabasa, ubicada en Mollet del Vallés, ha causado una gran satisfacción en toda la comarca, ya que, en Martorellas es donde están instaladas sus factorías y en todo el ámbito comarcal la familia Rabasa es muy apreciada por la magnífica labor social que ha realizado. Asimismo, en el mundo del motor, este nuevo galardón para los constructores de «Derbi» ha sido altamente apreciado.

El trofeo que les ha sido concedido, obra del actual escultor Santiago de Santiago, será entregado a finales de este mes, en un acto social que tendrá efecto en Madrid. — R.

¡ GANE ESPACIO EN SU HOGAR!

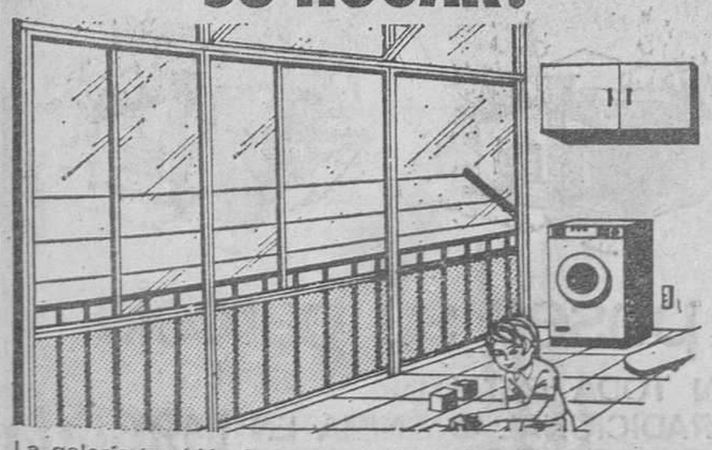

La galería también forma parte de su hogar... ¡aprovéchela! Acondiciónela a base de herméticos y ligeros cerramientos desmontables de aluminio, para disponer al máximo todo el espacio que su piso le ofrece.

• CON SOL • SIN HUMEDAD • SIN RUIDO • SIN VIENTO • SIN OBRAS NI MOLESTIAS... EL INVERNADERO IDEAL.

VISITE NUESTRA EXPOSICION

Infórmese llamando a los Tels: 2284138-2286810

S.A. TECNIMAT TECNICAS EN MATERIALES

DIVISION HOGAR. Mayor de Gracia, 226 BARCELONA-12

equipo

STUDIUM

Si su dinero no gana dinero...

¡Está usted perdiendo dinero!

Sí. El coste de la vida sube. El dinero que no se mueve, vale menos cada año.

Si cien pesetas de 1960 tienen hoy un poder adquisitivo de 50 pesetas, ¿Qué poder adquisitivo tendrán en 1980? ...Entonces ¿qué puede usted hacer con sus cien pesetas?

—Puede usted enterrarlas en lugar seguro.

(Si hace esto, es posible que en 1980 sus cien pesetas tengan un poder adquisitivo de sólo 50).

—Puede usted invertirlas a interés.

(En 1980 sus cien pesetas también valdrán menos. Pero podrá sumarles los intereses).

—Puede usted invertirlas en bolsa.

(De esta forma puede ganar mucho... ¡o perder mucho!)

—Puede usted invertirlas en el PLAN SISTEMATICO MEDITERRANEO.

del Fondo Mediterráneo de Inversiones.

En tres años, la revalorización más dividendos repartidos por el FMI ha superado el 30 % del capital invertido*

Pero aunque sólo se alcanzase un 10 % anual de beneficios, al cabo de 15 años usted doblaría su capital, y si la cartera del Fondo experimentase unos beneficios del 20 % usted lo triplicaría.

...Aún hay más: usted puede ahorrar (perdón, invertir) en el PSM desde 100 Ptas. al mes. Es un Plan Sistemático de Inversión que le ofrece incluso esta posibilidad.

¡Aprovéchela! haga que su dinero gane dinero.

* Los rendimientos obtenidos no garantizan el que puedan conseguirse en el futuro. Naturalmente, dependen del comportamiento del mercado.

PSM

PLAN SISTEMATICO MEDITERRANEO

El nuevo Ahorro

Corte este cupón por la línea de puntos, marcando con una X en el recuadro que prefiera y recibirá amplia información sobre el

PLAN SISTEMATICO MEDITERRANEO.

☐ Desearía recibir información completa sobre el P. S. M.

☐ Desearía ser visitado sin compromiso alguno por mi parte por un asesor de inversiones.

Don _____

Domicilio _____

Población _____

FMI FONDO MEDITERRANEO DE INVERSIONES

FONDO MEDITERRANEO DE INVERSIONES

Ronda Universidad, 9 – Tel. 222 30 00 Barcelona-2

Aprobado por la Dirección General de Política Financiera con el n.º 5

Ministerio de Educación, Cultura y Deporte

SANTA COLOMA de GRAMANET

LA ESCUELA DE NIÑOS DEFICIENTES TRASLADADA A NUEVOS LOCALES

Adjudicación de importantes obras públicas

Santa Coloma de Gramanet, 28. (Crónica de nuestro corresponsal, M. C.) — Surgida de los afanes de la Obra Social del barrio de Singuerlín, nació en 1970 la primera escuela para subnormales, que ha vivido una agitada existencia derivada de los mil problemas que acosan a estas obras y que van desde la falta de recursos económicos hasta la de instalaciones donde poder acoger a estos minusválidos.

Afortunadamente uno de estos aspectos, el de disponer de cada independiente donde poder desarrollar sus actitudes, ha sido felizmente resuelta, aun a pesar de su menguada capacidad —unas cuarenta plazas—, al pasar a ocupar una pequeña finca en el Camino de Barcelona, que ha sido remozada expresamente con este fin. Pero para ello fue necesario la creación de la Asociación de Padres de Niños Deficientes «Aspanide», que ha trabajado denodadamente para lograr el centro en el que poder confiar la enseñanza especial, que requieren sus hijos, a un grupo de entusiastas colaboradores integrado por psicólogos, pediatras y educadores especializados. No obstante y con todo lo meritoria de esta solución, no deja de ser transitoria, por lo de menguadas que son sus posibilidades frente a las necesidades de la población, con un censo de niños en tales condiciones infinitamente superior al que ahora está recibiendo asistencia, pero que sin duda contribuirá además a sensibilizar a quienes tienen el deber de encauzar y allegar las ayudas necesarias para que la solución alcance a cuantos lo necesitan.

A casi nueve millones de pesetas asciende el presupuesto de pavimentación de la carretera de Fuente de la Encina, según adjudicación de obras, que en forma provisional fue aprobada por el pleno municipal, y que permitirá el acceso al sector residencial que ha surgido a uno y otro extremo de esta vía en los últimos años. Por otra parte fueron aprobadas igualmente las obras de iluminación de una nueva relación de calles, dentro del programa de realizaciones incluidas en el presupuesto extraordinario del pasado año.

En breve, Comisaría y Cuartel de Policía Armada

En el mismo pleno se dio cuenta de la necesidad de concertar la adquisición o alquiler de los locales adecuados, destinados a la ubicación de una comisaría y cuartel para la Policía Armada, que según resolución del Ministerio correspondiente va a entrar seguidamente a prestar servicios en la ciudad, constituyendo esta solución el resolver muchos de los problemas derivados de la carencia de una adecuada plantilla de agentes municipales, que hasta ahora tenían que desdoblarse para atender infinidad de cometidos.

Exito de la I Exposición Filatélica Juvenil

En el Colegio Fernando de Segarra tuvo efecto la entrega de premios de la I Exposición Filatélica Juvenil e Infantil, que registró una participación de 107 escolares en sus dos categorías, reuniendo un abultado catálogo sobre las más diversas materias. Presidió los actos de entrega de trofeos, junto con las autoridades locales, el subinterventor de Correos de Barcelona, señor Trigo y el presidente del Círculo Filatélico y Numismático de Barcelona, señor Borrás y miembros de la delegación de esta entidad en nuestra ciudad, y numerosísimo público que se sumó al acto, habida cuenta la creciente afición existente en esta ciudad hacia la filatelia.

CALELLA

Se conmemora la festividad de Santo Tomás de Aquino

Calella, 28. (De nuestro corresponsal MIGUEL CABUTI). — Con motivo de la festividad de Santo Tomás de Aquino, los alumnos, profesores y asociación de padres de alumnos del Instituto Técnico de Enseñanza Media «Obisto Sivilla», han celebrado diversos actos festejando así el Santo Patrón.

EXPOSICION DE MAQUINARIAS TEXTILES CHECOSLOVACAS

Numerosos industriales textiles, de diversos puntos de Cataluña, están visitando una exposición de maquinaria checoslovaca para la fabricación de calcetines. Dicha exposición se halla en un céntrico hotel y está promovida por una firma mataronesa de importación y exportación de maquinaria textil.

BADALONA

Urge la pavimentación del Paseo del Caudillo

Badalona, 28. (De nuestro corresponsal C. RUIZ FERNANDEZ.) . — Es necesariamente urgente se lleve a cabo una nueva pavimentación del único y bello paseo que tiene Badalona. Se trata del Paseo del Caudillo, que desde el año 1939, no ha sufrido una urbanización completa. Decimos que no ha sufrido una urbanización porque aunque se han llevado a efecto algunas modernizaciones en su aspecto urbanístico como es la valla para evitar el paso de la vía férrea y los pasos subterráneos para cruzar dicha vía, lo que afecta al Paseo, éste sigue igual o, mejor dicho, peor desde la fecha indicada.

Es por ello que creemos que este Paseo espléndido por su belleza de cara al Mare Nostrum y que todo visitante admira cuando se traslada a la ciudad tanto en el verano como invierno, debe ser un espejo para todos. Badalona, pues, debe sentirse orgullosa de poseer uno de los mejores rincones de su ciudad, ubicada en un lugar tan céntrico como es el Paseo del Caudillo, auténticas Ramblas de antaño.

El alcalde y la prensa

Con motivo de la festividad de San Francisco de Sales, patrón de los periodistas, el alcalde de la ciudad, don Felipe Antoja Vigo invitó anoche, en un céntrico restaurante de la ciudad, a una cena de hermandad a todos los representantes de la Prensa barcelonesa y local. Hemos de agradecer una vez más esta deferencia que con nosotros tiene la primera autoridad municipal. El ágape transcurrió dentro de una gran camaradería periodística y hubo discursos por parte de algunos compañeros. Cerró el acto el señor Antoja Vigo quien manifestó que era para él una gran satisfacción poder reunirse con todos los representantes de la Prensa local y barcelonesa a quienes agradeció la colaboración que prestan a las noticias referente a divulgar una vez más el nombre de la ciudad, lo mismo que el interés prestado en todo cuanto atañe a la ciudad. Terminó diciendo que su despacho siempre estaba abierto para cuantas consultas puedan efectuarle.

Argilés, agasajado por el «Eco Badalonés»

En un sencillo acto, pero muy emotivo, ha sido objeto de un agasajo el que fue entrenador del club del Badalona, Antonio Argilés, por parte del director del semanario deportivo «Eco Badalonés», don Antonio Planas Viscarri. En dicho acto se cambiaron efusivas palabras por parte de Argilés y Planas quien hizo entrega, además, de una artística placa de plata como testimonio de afecto y gratitud por la altruista y desinteresada labor que Argilés desarrolló en beneficio del club azulado badalonés en la pasada campaña de Liga 1971-72.

El Museo Badalonés cumple siete años de existencia

El próximo día 30 de este mes se van a cumplir siete años de existencia del Museo Municipal de Badalona. Siete años, que han sido de intensa actividad por parte de este Museo, donde hoy en día se cobijan casi, se puede decir, todas las entidades culturales de la ciudad. En el mismo se celebran los principales actos culturales de toda índole, así como conciertos, exposiciones, teatro, cine amateur etc. Fue el inspector de este Museo, don José María Cuyás, quien propuso la edificación del mismo al que fue el alcalde don Santiago March, siguiéndole, a continuación don José Torras Trías y finalizó la gran obra el actual alcalde don Felipe Antoja Vigo, que puso un gran interés para que en este Museo —debido a causas ignoradas— se reanudaran las obras que finalizaron el día 30 de enero de 1966. Once años duraron las obras de este gran Museo, orgullo de los badaloneses.

Este esfuerzo realizado por los alcaldes antes mencionados es digno de encomio.

SAN BAUDILIO DE LLOBREGAT

Reparto de premios del sexto concurso de escaparates

San Baudilio de Llobregat, 28. (De nuestro corresponsal R. PELLIN). — Al igual que en años anteriores la comisión municipal de Fiestas y Relaciones Públicas organizó el tradicional concurso de escaparates con motivos navideños en el cual han participado cerca de 50 comerciantes de la localidad. El acto de entrega de premios a los ganadodes ha tenido lugar esta mañana a las once en el salón de actos del Ayuntamiento con asistencia de las primeras autoridades de la localidad presididas por el alcalde de la población don José Figueras Torras.

ASAMBLEA GENERAL EN EL ATENEO SAMBOYANO

Ayer noche se celebró en el Ateneo Samboyano la asamblea general ordinaria con los socios de la entidad a la que asistieron unas 200 personas. El acto dio comienzo con la lectura de la memoria de todas las actividades realizadas durante el año 1972 a lo largo del cual se lograron importantes mejoras, sobre todo en lo que afecta al salón de proyecciones.

Fueron muchas las intervenciones de los socios, haciendo sugerencias y dando soluciones a la Junta directiva, centrándose la gran mayoría sobre el tema de encontrar la manera para saldar el déficit actual de 950.000 pesetas que afecta al grupo escolar. «Juan Bardina» dependiente del Ateneo. También se solicitó en la Junta que se preocupase más de hacer cuidar la conservación de servicio eléctrico, así como algunos juegos de salón.

SABADELL

Homenaje a Rafael Durancamps

Próxima visita del ministro de Obras Públicas

Sabadell, 28. (De nuestro corresponsal Joaquín FITE.) — Dentro de los actos conmemorativos del XXXIV Aniversario de la Liberación de Sabadell, se celebró el sábado un emotivo homenaje al ilustre pintor sabadellense Rafael Durancamps como agradecimiento por la donación de varias de sus obras destinadas al Museo de Bellas Artes de nuestra ciudad.

La dilatada obra de Durancamps es conocida en todo el mundo. Ha expuesto en París, Londres, Nueva York y en varias poblaciones de Hispanoamérica, así como en las principales de España. Sus cuadros, cotizados a muy alto precio, se exhiben en los más importantes museos y colecciones privadas.

El ayuntamiento de Sabadell y la Academia de Bellas Artes han sido los organizadores de la exposición-homenaje a Durancamps, que se inició en plena Rambla del Caudillo, con el descubrimiento de una lápida en la casa número 69, lugar de su nacimiento.

Más tarde, en el auditorio de la Academia de Bellas Artes, previas unas palabras del presidente de la entidad, señor Casañas, el director de los Museos de Barcelona, don Juan Ainard de Lasarte, resaltó la personalidad del homenajeado y puso de relieve la actividad que viene desarrollando Sabadell en cuanto a la promoción artística, cultural e histórica.

Seguidamente las personalidades asistentes a dicho acto, entre las que destacaba la presencia del alcalde de Sabadell, don José Burrull, acompañaron al ilustre pintor hacia la Academia de Bellas Artes para proceder a la apertura de la exposición de las obras donadas por él, y que quedarán expuestas hasta el próximo día 8 de febrero.

PROXIMA VISITA DEL MINISTRO

El próximo lunes día 5, el ministro de Obras Públicas, visitará las obras de supresión de los pasos a nivel de la Renfe. Dichas obras prosiguen al ritmo previsto, procediéndose ya al tendido de vías y trabajos complementarios, de forma que, salvo contingencias, se puede calcular que definitivamente para mediados del próximo mes de mayo, será un hecho la circulación de trenes por trayecto subterráneo en toda la ciudad, quedando eliminado para siempre el dogal que el actual trazado ha supuesto para la ciudad, y que se ha cobrado un dolorosísimo tributo de vidas humanas y accidentes de todo tipo.

MATARO

DIMISION DEL TENIENTE DE ALCALDE PONENTE DE ABASTECIMIENTOS Y TRANSPORTES

El señor Salas Moret confirma su renuncia

Mataró, 28. (De nuestro corresponsal, Ricardo BONAMUSA ARGELAGA.) — Parece ser que el primer teniente de alcalde ponente de Abastecimientos y Transportes, don Francisco Salas Moret, ha presentado la dimisión de sus cargos al alcalde don Antonio Martí Coll. Durante tres semanas, concretamente desde el pasado día 8 de enero, en el que se celebró el Pleno Ordinario del Ayuntamiento, la ciudad ha seguido con gran interés las vicisitudes del mundillo político local.

En el transcurso de aquel pleno y tras aprobarse la moción presentada por la Alcaldía para conseguir la constitución y funcionamiento de una Escuela Universitaria en Mataró, el señor Salas felicitó al alcalde por las gestiones efectuadas y habló, a continuación de la cuantiosa aportación económica que ha sido precisa para la construcción del edificio del todavía inédito Mercado Xammar. Los pocos propietarios que habían adquirido puestos de venta han renunciado a sus derechos en pro de la ubicación de la futura Escuela de Medicina. También entonces el señor Salas presentó públicamente la renuncia de sus cargos.

Su actitud sorprendió al Consistorio y al público que se hallaba en el salón de sesiones. El alcalde reaccionó rápidamente y no aceptó la dimisión, rogando al señor Salas que o pensara con tranquilidad. Es más, al finalizar el apartado de ruegos y preguntas, volvió el señor Martí Coll a insistir, apelando a su mataronismo.

El viernes de la misma semana, día 12, el señor Salas Moret no asistió a la reunión de la Comisión Permanente, pero, en cambio, asistió a la del día 19 para resolver los trámites de su departamento. Parecía, pues, que las aguas habían retornado a su cauce normal. No obstante, esta semana han surgido de nuevo los rumores, y el viernes, día 26, tampoco concurrió a la reunión de la Comisión Permanente. Telefónicamente nos hemos puesto en contacto con el señor Salas para conocer la veracidad de los rumores, y nos confirmó que el miércoles había presentado la renuncia de sus cargos.

Sinceramente lamentamos que un hombre del historial ciudadano de don Francisco Salas Moret, que con anterioridad ya perteneció a Ayuntamiento como teniente de alcalde en representación del tercio de Corporaciones, y actualmente lo es por el tercio familiar, en el que salió elegido por un amplio número de votos, y de cuya representación le quedan todavía cinco años, quiera ahora dimitir de unos cargos que ostenta por la confianza de alcalde, la estima de sus compañeros de Consistorio y el consenso de quienes le votaron. Hemos de suponer que la nueva dimisión no ha sido presentada por escrito y con todo el respecto para sus decisiones particulares, creemos que el Ayuntamiento en bloque y la ciudad saldrían ganando si el señor Salas prosiguiera en esta difícil tarea de mantenerse en la primera línea de la responsabilidad ciudadana. La eficiencia de su trabajo y la bondad de su carácter lo merecen.

BHA
BANCO HISPANO AMERICANO
Para la mejor utilización de sus servicios inaugura otra oficina Urbana en
BARCELONA
VIA AUGUSTA, 161-163
Teléfs.: 212 69 48 Dirección
212 40 00/04/08 Oficina
Un paso más tras las recientes aperturas de la Urbana Travesera de Dalt, 62-64, en BARCELONA; la de Santa Eulalia, 206, en HOSPITALET y las Sucursales de CORNELLA, GRANOLLERS e IGUALADA.
BANCO HISPANO AMERICANO
Larga experiencia y extenso servicio
Aprobado por el Banco de España con el n. 9.094 / 3

CONSTRUIMOS SU CHALET
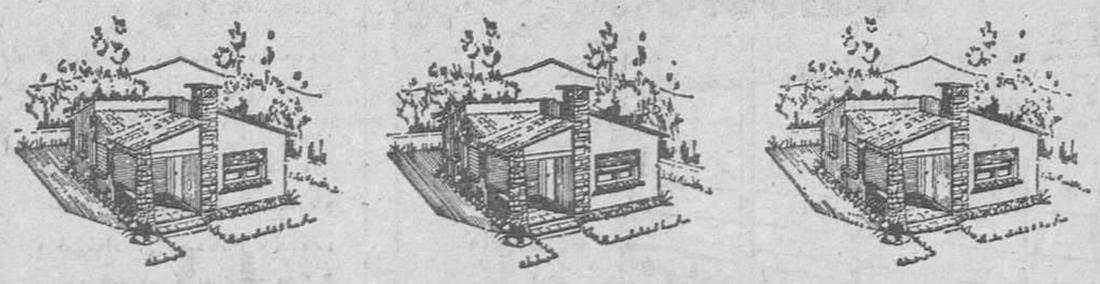
donde Vd. posea su parcela
● CONSTRUIMOS EN TODA CATALUÑA
● TIPO DE OBRA TRADICIONAL ● MINIMA ENTRADA
● 100 MESES DE PLAZOS ● FINANCIACION PROPIA
SOLICITO INFORMACION SIN NINGUN COMPROMISO
NOMBRE: .....
DIRECCION: .....
POBLACION: ..... TEL. .....
ceproinsa Paseo de Gracia, 62, 1.º, 2.ª - BARCELONA-7

Ministerio de Educación, Cultura y Deporte

VIC

EL VIERNES SE INAUGURARA EL PABELLON MUNICIPAL DE DEPORTES

Veinticinco millones para reparación y reforma de nuestras calles

Vic, 28. (De nuestro corresponsal RAMON FEBRER.) — El próximo viernes, y coincidiendo con las fiestas conmemorativas de la liberación de la ciudad será inaugurado el Pabellón Municipal de Deportes, emplazado en un paraje en las afueras de la ciudad, a un kilómetro del centro urbano, cuyo amplio y bello edificio cubierto, con capacidad para unos dos mil espectadores, tiene una pista polideportiva apta para deportes en sala de 20 por 40 metros ,y con todas las instalaciones propias de un pabellón deportivo, con calefacción regulada automáticamente y agua caliente en los sanitarios y vestuarios.

Está en proyecto la realización de construcciones complementarias del pabellón entre las que destaca una piscina climatizada. El coste del actual edificio e instalaciones sobrepasa los diez millones de pesetas, ha sido financiado por el Ayuntamiento contribuyendo con aportaciones la Delegación Nacional de Deportes y la Diputación Provincial de Barcelona.

En su reciente viaje oficial a Madrid, el alcalde, señor Bach Roura, ha realizado varias gestiones que, al parecer, darán solución a algunos problemas de la ciudad, tales como la reparación y reforma de la mayoría de sus calles y plazas, pues se ha conseguido un importante crédito de 25 millones de pesetas con el que podrán emprenderse tales obras y que de tiempo son consideradas de imperiosa necesidad.

También con dicha visita se ha activado el comienzo de las obras de construcción del Hogar del Pensionista para cuyo edificio el Ayuntamiento tiene ya donados los terrenos idóneos.

Otra gestión que, al parecer, tendrá resultados favorables, es la de conseguir que se edite un sello de Correos conmemorativo del 125 aniversario de la muerte de Balmes, cuya efemérides comienza a celebrarse el 9 de julio del año actual.

La construcción y creación en nuestra ciudad de una residencia para retirados con ámbito comarcal, con sus adecuadas y modernas instalaciones, es un tema que está pasando a próxima realidad, ya que en tal empresa está interesado algún organismo asistencial privado y, por otra parte, la Diputación Provincial de Barcelona a través de su Caja de Ahorros.

Las gestiones para su realización siguen en trámite adelantado y tal establecimiento vendrá a mitigar una de las necesidades más perentorias de la ciudad. Se prevé que tal entidad tenga capacidad para más de un centenar de residentes de uno u otro sexos y las habitaciones serán individuales y dobles.

BERGA

Definitiva sepultura del teólogo Antonio Comellas

Berga, 29. (De nuestro corresponsal, Salvador TRASERRA). — Con asistencia de las primeras autoridades locales, familiares del extinto y diversos bergadaneses, ha tenido lugar en este día y en el cementerio de esta población, el acto de dar definitiva sepultura en el panteón municipal cedido para bergadaneses ilustres a esta ciudad por la familia Farguell, propietaria del mismo, los restos mortales del sacerdote bergadán Antonio Comellas I Cruet, filósofo y autor de numerosos y profundos estudios de teología, catedrático del Seminario de Solsona, y que nació en esta ciudad en 1832 y falleció en 1884.

Poco antes de ser enterrados los restos en el panteón municipal fue oficiada una misa de cuerpo insepulto en la iglesia del cementerio, oficiada ésta por mosén Ramón Espert, canónigo de la catedral de Solsona, a cuyo final pronunció unas palabras sobre algunos hechos de la vida de mosén Comellas Cluet. El sábado por la noche, en el salón de actos del Ayuntamiento de Berga, se llevó a efecto una interesante disertación sobre la vida y obra de ese ilustre bergadán por el doctor Perarnau, profesor de la Facultad de Teología de San Paciano, de Barcelona, bajo el título «Comellas i Cluet, filòsof de la restauració».

HOSPITALET de LLOBREGAT

Esta noche se falla el premio de periodismo «Ciudad de Hospitalet»

Cursillo de sardanas en la barriada de San José

Hospitalet de Llobregat, 28. (De nuestro corresponsal, JAIME PALLEJA.) — Mañana por la noche se fallará el Concurso de Artículos Periodísticos Ciudad de Hospitalet, dotado con un premio único de cuarenta mil pesetas. El Jurado calificador está compuesto por los siguientes señores: don José Camps Bigorría, teniente de alcalde de Cultura del Ayuntamiento de Hospitalet ;don Rafael Manzano, de «El Noticiero Universal»; don José María Tavera, de Radio Nacional de España; don Juan Vila Foruny, de HOJA DEL LUNES; don Emilio López Oliva, de «Solidaridad Nacional», y el prestigioso escritor don José Cruset, actuando como secretario don Francisco Marcé Sanabra, jefe del negociado de Cultura.

Este concurso, que versa sobre cualquier tema relacionado con el pasado, presente y futuro de la ciudad de Hospitalet, ha introducido en esta ocasión la novedad consistento en un solo premio, lo que le permite una mayor atracción por la cuantía del mismo.

Entrega de premios

Mañana martes, en el Salón de Sesiones del Ayuntamiento de Hospitalet, a las 19.30 se procederá a la entrega de premios del Concurso de Escaparates con motivos navideños y del «Día de la Provincia», Concurso de Belenes y Festival de canciones navideñas.

Con este acto se pondrá broche de oro a la actuación de la ponencia de Festejos durante el año 1972, que bajo la dirección del concejal don Paulino Deulovol, ha redondeado una meritísima actuación que ha convencido plenamente a la población hospitalense.

Cursillo de sardanas en San José

La Asociación de Vecinos de la barriada de San José, a través de su grupo sardanista, ha organizado un cursillo de enseñanza de sardanas para niños y niñas mayores de siete años, que darán comienzo el día primero de febrero para finalizar el mes de junio. La inscripción es completamente gratuita y las clases se celebrarán todos los jueves laborables de 6.30 a 7.30 en la parroquia de San José, Generalísimo Franco, 142, de Hospitalet. Loable esfuerzo el de esta modesta asociación, que con su grupo sardanístico cultiva hasta el máximo nuestra danza regional.

Aniversario de la Liberación

El pasado sábado, el alcalde de Hospitalet, don Matías de España Muntadas ofreció un «vino de honor» en el palacete de «Can Buxeres», con motivo del XXXIV aniversario de la Liberación de la ciudad.

Con tal motivo, el consejero local. don Mariano Mañé, entregó al alcalde un recordatorio en nombre de la Guardia de Franco, como prueba de afecto por su brillante y efectiva labor al frente de la Alcaldía y del Consejo Local del Movimiento.

GRANOLLERS

HOMENAJE AL CARDENAL BENJAMIN DE ARRIBA Y CASTRO

Granollers, 28. (De nuestro corresponsal, JAIME VIÑALLONGA.) — Los montañeros de Santa María han organizado este domingo en Cardedeu un homenaje al cardenal Benjamín de Arriba y Castro, en su retiro del Convento de la Compañía de María, y en ocasión de su XX aniversario de su elevación a la púrpura cardenalicia por Pío XII.

El alcalde de Cardedeu, don José Mas Jordá, en el momento de la entrega de la placa en la que se nombra hijo adoptivo de la villa de Cardedeu al cardenal Benjamín de Arriba y Castro. — Foto Cifra Gráfica. (Especial para «Hoja del Lunes».)

Se inició el acto con una misa concelebrada en la que en el sermón dijo que la sociedad cristiana dependía de la educación que diéramos a los niños y los jóvenes. Tras el acto religioso el alcalde de Cardedeu, señor Mas Jordá, le dio a conocer el nombramiento de hijo adoptivo de la villa. La guardia de Franco le entregó una placa de manos de su lugarteniente Martí Garriga. La Agrupación Familiar por su presidente Heriberto Rodríguez, un pergamino realizado por Pere Comas. José Soley, en nombre de los montañeros de Santa María, le ofreció su homenaje, y la Agrupación Coral Cardedeuenca en sus grupos infantiles y de mayores, cantó para el cardenal. A pesar del cansancio, éste recibió a los informadores a quienes habló de su amor al pueblo en que vive hoy, de la educación cristiana que debe darse al niño desde su más tierna edad, de otro modo no habrá cristianos, dijo y con respecto a la fe manifestó que no puede decirse que esté en crisis, sino que tiene problemas que serán vencidos por la Gracia.

HOY SE INAUGURARA LA LLEGADA DEL AGUA DEL TER

La noche del sábado se conmemoró el aniversario de la liberación. Se inauguraron las nuevas oficinas de la Administración Municipal que ocupan 1.250 metros cuadrados, en cinco plantas y cuya obra se ha realizado con presupuestos ordinarios. En el día de hoy el local será ocupado ya por los funcionarios. En la Casa de Cultura se entregaron los premios de la Ascensión, al periodista Joaquín Coca Ros; al fotógrafo, José Postius Faura y a los servicios de televisión, que recibió de manos de nuestro alcalde el secretario general de TVE, Luis Cortés. De inmediato se inauguró el VIII Certamen de Arte que convoca el Patronato de Artes Plásticas. Resultaron ganadores por este orden, Joaquín Hidalgo, Juan Carlos Bayet y Jorge Andréu. Por último se celebró una cena homenaje a los ex-combatientes en la que hablaron los señores Villaplana, Cabrera, Martí, Molas, Viñallonga, Font Llopart, Llobet Arnán y Arimillas; éste último representaba al gobernador civil. Se anunció que la inauguración del surtidor de la plaza Serrat y Bonastre se había aplazado por desear estar presente el gobernador civil de la provincia, don Tomás Pelayo Ros que la inaugurará hoy lunes a las 8 de la noche, celebrado la llegada del agua de Ter a Granollers.

SAN FELIU de LLOBREGAT

EL SERVICIO DE URGENCIA DEL S.O.E. FUNCIONARA EN BREVE

San Feliu de Llobregat, 28. (De nuestro corresponsal, NICANOR MOLINA D.). — Por la vía de la solución se encarrila el problema que tenía planteado nuestra ciudad, al carecer de un ambulatorio del Seguro Obligatorio de Enfermedad, y que culmina una serie de gestiones realizadas durante largo tiempo por el Consistorio, que juntamente con la Organización Sindical, se han unido en esfuerzo común para dar a los sanfeliuenses la posibilidad de este servicio tan anhelado, y que abre amplias y favorables perspectivas de futuro, el mismo que tiene asegurado San Feliu de Llobregat.

Recientemente el teniente de alcalde señor Rius Saladrigas, que representaba a nuestro alcalde señor Oliveras y acompañado del concejal señor Villa y del delegado de la Organización Sindical señor Remolá, visitaron en la sede del I. N. P. al doctor Ysa, quien ocupa un alto cargo en el referido organismo, para plantearle la necesidad tan pronunciada que la población tenía en su aspecto sanitario, y a la cual era imposible sustraerse como consecuencia de la densidad de población, que había alcanzado, en estas fechas un crecimiento desbordante.

La gestión repetimos ha alcanzado un éxito notable y en breve entrará en funcionamiento un servicio de urgencia del S.O.E., que se instalará momentáneamente en el dispensario municipal, cedido expresamente por el Ayuntamiento para este fin, y cuyo horario de consulta estará atendido por tres médicos que cubrirán un espacio que abarca, desde las cinco de la tarde a las nueve de la mañana; los domingos y festivos este servicio será permanente.

CESION DE TERRENOS

El dispensario municipal será usado para estos fines hasta tanto se acondicione el local que el I. N. P. tiene instalado en la avenida del Caudillo, cuyas obras es de esperar se realicen en breve espacio de tiempo, consideradas las necesidades actuales. Por otra parte, es de destacar que el Ayuntamiento, por medio de su alcalde ha comenzado las gestioanes para ceder terrenos a dicha entidad, en los cuales habrá de construirse un ambulatorio del S. O. E. con todas las garantías adelantos técnicos del momento.

Este es, pues, el feliz resultado de un problema que, como otros tantos, quedará definitivamente resuelto y que resultará vital para nuestra población, que posee un censo de industrias de primera magnitud.

XXXIV ANIVERSARIO DE LA LIBERACION

Ayer se celebraron, con toda brillantez, los actos conmemorativos del XXXIV Aniversario de la Liberación de la ciudad. Estos estuvieron presididos por el alcalde y a los mismos asistieron autoridades civiles y militares, así como los diversos estamentos ciudadanos. La Comisión de Fiestas y Festejos con la colaboración de la Jefatura Local del Movimiento organizó diversos actos, siendo los principales una brillante exposición de pintura, del artista barcelonés, Pedro Arribas y un extraordinario concierto de música a cargo de la banda-orquesta Sellarés.

COLOQUIO DEL TENIENTE ALCALDE CON LA POLICIA MUNICIPAL

Presidida por el teniente de alcalde don Jorge Sans Vallés, tuvo efecto ayer una reunión con todos los miembros que componen la plantilla de la Policía municipal para anunciarles que mensualmente estaba dispuesto a estar en contacto con los mismos.

Este hecho sin precedentes, y que nos atrevemos a calificar como único brinda unas perspectivas de resultados muy positivos, ya que, en las referidas reuniones, que se nutren de interesantes coloquios servirá para elaborar normas, se encaminarán directrices y se ensancharán interesantes sugerencias de valor inestimable para acertar con más fidelidad en la compleja labor de la Guardia Urbana.

GAVA

Primer pleno bajo la presidencia del nuevo alcalde

Gavá, 28. (De nuestro corresponsal RAMON PELLIN.) El pasado viernes se celebró en el salón de actos del Ayuntamiento de esta localidad el primer pleno bajo la presidencia del nuevo alcalde don Juan Jesús Muñoz Blay. En este primer pleno el señor Muñoz Blay hizo la distribución y nombramiento de los cuatro primeros tenientes de alcalde de la corporación municipal, siendo escogidos para desempeñar estos cargos los siguientes señores: primer teniente de alcalde, don Sigfrido Gracia Royo, de la Comisión de Fomento; segundo, don Melchor Olivella Campmany, presidente de la Comisión de Cultura; tercero, don Juan Vendrell Pau, presidente de la Comisión de Hacienda y por último don Salvador Amat Flotats, presidente de la Comisión de Gobernación, dando por terminado el acto con unas palabras dirigidas por el alcalde.

SITGES

Hallazgo de dos cachalotes muertos en la playa de Vallcarca

SITGES, 28. — Dos cachalotes muertos, de los que los marineros denominan en el litoral catalán «ballenas azules», han sido encontrados ayer en la llamada playa de Vallcarca. Cada uno de los cetáceos, que llevaban varios días muertos, pesaba alrededor de seiscientos kilogramos.

También durante la tarde de ayer otro cachalote de la misma especie, de grandes dimensiones, se acercó peligrosamente a la entrada del puerto de Sitges, pero los marineros, encajonándolo en sus redes lo llevaron de nuevo hasta alta mar, en donde el cetáceo parece reanimarse, alejándose por sus propios medios.

chalets y parcelas en el mar

"COMPRE AHORA Y PAGUE CUANDO LLEGUE LA AUTOPISTA".

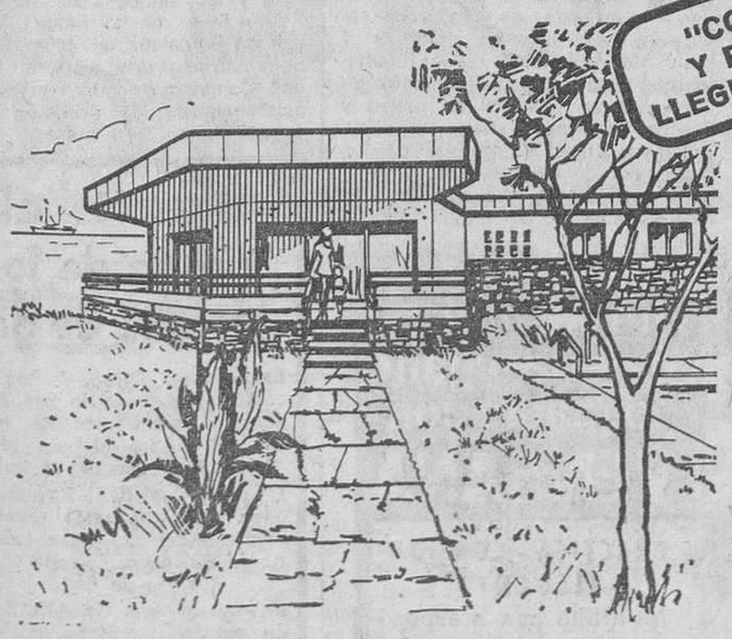

Elija PLATJA FRANCÀS, en COMARRUGA, a 65 Kms. de Barcelona.

Construimos entre 15 modelos de chalets de 1 a 6 habitaciones, creados por la Urbanización, (o cualquier otro tipo, a su gusto personal). Parcelas desde 12.000 pm², a primera línea de la playa.

Disfrute de la zona estival de PLATJA FRANCÀS, donde hallará el ambiente selecto que Vd. buscaba.

Infórmese sin compromiso en:

FINCAS MAS

Consejo de Ciento, 170, 1.º Tel. 253 40 01 - Barcelona-15 (o en la misma Urbanización).

Si su nivel es el mar ...le reservamos su chalet familiar, desde:

488.650 ptas.

entrada: desde 97.757 ptas.
plazos mensuales: desde 5.090 ptas.
(entrega llaves a los 8 meses)
TRATO DIRECTO CON PROPIETARIO

URBANIZACION PLATJA FRANCÀS

...donde su terraza será la playa y su piscina el mar.

Solicito información sobre chalets y parcelas. PF
Don
Domicilio
Teléfono
Población

CORTESE Ud. mismo el PELO con el maravilloso CORTA CABELLO ALBI PAT. INTERNACIONAL
De venta en perfumerías, droguerías y grandes almacenes. Eficacia garantizada. Duración eterna. P.V.P. 49 ptas.

Ministerio de Educación, Cultura y Deporte

ACTUALIDAD BARCELONESA

AL CAMBIAR DE SEMANA

REFLEXION EN TORNO AL POLIGONO DE CANYELLES

Hace pocos días se procedió en la sede del Patronato Municipal de la Vivienda a la apertura de plicas y a la adjudicación de los trabajos para la construcción de 1.409 viviendas y otros servicios, y la correspondiente urbanización, todo comprendido en el Polígono Canyelles.

Parte de estas viviendas y estos servicios estarán destinados a lo que con eufemismo se denomina «acción social de suburbios», y que debe ser, salvo excepciones, una acción destinada a dar pisos a los que viven en barracas.

Como se recordará, el urbanismo de tolerancia practicado entre los años 1940 y 1960 se manifestó sobre todo a través de eso que alguien, también con eufemismo, llamó «autoconstrucción». Luego, ya más hacia nuestros días, el barraquismo sirvió para poner en marcha monumentales y triunfalistas formas más planificadas (por ejemplo, los bloques de Santa Coloma, los de Hospitalet, los de Cornellá, en Sant Boi, de la barriada Maresme), en los que su dudosa legalidad —puesta de manifiesto continuamente por las muestras de disconformidad de sus inquilinos— no impidió la subordinación de hecho, de los planes de ordenación de la vivienda y los servicios, a la especulación privada.

En Canyelles nosucederá así. Por lo menos este era el propósito muy firme que me manifestó, hace ya tiempo, el presidente del Patronato Municipal de la Vivienda. Y no creo que en estos meses hayan surgido circunstancias que le obliguen a variar de opinión.

Fue un día que él o yo —no recuerdo cuál de los dos, porque ha llovido bastante ya desde entonces— acabábamos de conocer una operación urbanística en Francia, si bien distinta de lo que se pretende en Canyelles. Le recordé cómo antes de que se hubiera levantado allí la primera vivienda, toda la infraestructura urbana y social, desde tuberías del gas al alcantarillado, y desde un dispensario bien atendido a escuelas, pasando por transportes fluidos, estaba «a punt de solfa» antes de empezar a colocar el primer ladrillo para viviendas.

Canyelles puede ser, pues, un excelente punto de partida para hacer las cosas bien. Por lo menos, lo más bien que se pueda. No hemos de olvidar que en algún momento ha de empezar a hacerse así, entre otras razones porque se necesitan de 80 a 100 mil viviendas anuales en la comarca, las tres cuartas partes de las cuales deberían ser destinadas a Barcelona. O dicho en sentido figurado, porque no caben más viviendas en el perímetro ciudadano, destinadas a cubrir las necesidades de Barcelona.

Porque si bien es verdad que el barraquismo está en trance de desaparición, queda el gravísimo problema de los realquilados (el 35 por ciento de las familias que habitan en el casco antiguo son realquiladas, según datos estadísticos, y esta cifra está por debajo de la realidad); el de las viviendas obsoletas (sólo un 32 por ciento de las viviendas del casco antiguo tienen servicio de aseo); el crecimiento vegetativo (quien se casa, casa quiere); el de la inmigración.

No es fácil resolver la papeleta. Pero esta dificultad no debe impedir que lo que se hace, se haga bien.

JAUME CASTELL

FIRMA DEL CONVENIO COLECTIVO EN PIANELLI Y TRAVERSA ESPAÑOLA, S. A.

Tras una serie de prolongadas pero constructivas reuniones, la dirección y productores de Pianelli y Traversa Española, S. A. han establecido el Convenio Colectivo que ha de regir las futuras actividades laborales de la Empresa.

A este acuerdo se ha llegado después de un cuidadoso análisis de las efectivas posibilidades de fabricación así como del inmediato mejoramiento y actualización de los diferentes puestos de trabajo.

En consecuencia, se ha establecido que por parte de la Empresa se concederán notables mejoras salariales que alcanzan a la totalidad de la plantilla laboral, mientras que los productores han garantizado inmediatos aumentos en sus niveles de productividad.

En resumen, un positivo acuerdo que, además de soslayar cualquier tipo de problema laboral, evidencia una vez más el alto grado de cooperación existente en el ámbito laboral de esta Empresa.

HIERROS
B.VALLS SISTACH S.A. CASA FUNDADA EN 1891
C.SAGRERA 1 AL 41 • TELS. 251 42 05 • 251 99 12 • 251 96 51 • 349 26 45 • 349 26 49

HACIA LA COORDINACION A NIVEL NACIONAL DE LOS SERVICIOS MUNICIPALES DE PARQUES Y JARDINES

Tema principal del II Symposium, a celebrar del 1 al 3 de febrero

«Por cada árbol que se tala se plantan dos», dice el concejal señor Cano Abellán

El próximo jueves, día 1 de febrero, se inaugurará en nuestra ciudad el II Symposium Nacional de Jardinería Municipal y Zonas Verdes. Se considera a estas jornadas de estudios como de gran interés no sólo para los responsables técnicos de los espacios libres urbanos, sino para amplios sectores ciudadanos en quienes cale hondamente la compleja problemática urbanística y social que dichos espacios representan. La temática del Symposium se ha concretado únicamente en cuatro ponencias para dar margen a un detenido estudio de las mismas que permita a los participantes llegar a conclusiones cuya aplicación ha de redundar en beneficio de estas zonas verdes que hoy constituyen una de las más importantes preocupaciones de todas las ciudades del mundo.

De este tema hablamos con don Mariano Cano Abellán, concejal-presidente del Servicio Municipal de Parques y Jardines y presidente de este II Symposium.

«El año pasado —nos dice— se celebró la primera «Iberflora» en Valencia, y con ella coincidió el I Symposium, al final del cual se eligió a Barcelona como lugar del segundo, aunque Valencia sigue siendo sede permanente de «Iberflora».

UNIFICACION DE NORMAS

El señor Cano analiza a continuación los diferentes temas a tratar en las cuatro ponencias:

«Pensamos crear una Asociación Nacional de Parques y Jardines Publicos, que coordine las funciones en los diferentes municipios; para ello habrá una ponencia que estudiará y aprobará los estatutos; dicha asociación formará parte después de la internacional. Otra ponencia tratará de la unificación para todo el país de los pliegos de condiciones en los trabajos de jardines municipales, ya que, tal como están las cosas, un señor que quiera organizar un jardín, en lugar de hacerlo en Barcelona prefiere irse a Valencia, porque se le exigen menos cosas que aquí; ahora las normas estarán totalmente unificadas. La organización de los servicios municipales de jardinería y zonas verdes y su conservación, son las dos últimas ponencias a tratar. La jornada final, el 3 de febrero, se dedicará a la visita a diversos jardines de nuestra ciudad».

«A estas jornadas —continúa el señor Cano— asistirán un centenar de personas; puede acudir quien quiera, pero el Symposium está realmente dedicado a los miembros de los Servicios Municipales de toda España. Los fines son la aportación de ideas y experiencias, con provecho para todos, ya que son experiencias e ideas no conocidas por la totalidad de los participantes.»

LAS ZONAS VERDES DE NUESTRA CIUDAD

Y de la teoría pasamos a la práctica, o sea el estado de nuestra ciudad en cuanto a árboles y zonas verdes. Sobre el tema nos dice el señor Cano Abellán:

«Barcelona cuenta en estos momentos con un número de árboles próximo a los setenta mil. Ya sé que se han producido muchas protestas por la tala de árboles, pero puedo decirle, por ejemplo, que en la zona de Lauria-Caspe, en la que se construyó un «parking», los árboles que se cortaron han sido reemplazados por otros plátanos grandes, con bastantes años de edad; en Caspe va a ocurrir lo mismo en cuanto se terminen las obras. Las palmeras de la Plaza Universidad, de las que tanto se habló, se hallan perfectamente en la zona de la Diagonal que se les asignó y ahora sólo esperamos el buen tiempo para poder podar algunas ramas mustias. Hay que elegir en muchos casos: o «parking» o árbol, pero allí donde se quita uno se ponen dos poco después, como ocurrió en la calle Valencia, porque el trasplante ya no constituye ningún problema y siempre que podemos salvamos los árboles. En la Diagonal, junto a Beethoven, por ejemplo, hemos trasplantado dos árboles de la familia de las acacias, que eran propiedad de una casa particular, porque hemos considerado necesario hacerlo, ya que no abundan en nuestra ciudad.»

«La idea de hacer más zonas verdes —prosigue el señor Cano— especialmente de cara a intentar resolver el problema de la polución atmosférica, existe, pero para hacer parques necesitamos terrenos. Para crear los jardines que sustituirán a la antigua Casa de Caridad, hemos necesitado que se nos hiciera la cesión de los terrenos. Hay que comprender que no podemos exigir que unos propietarios de zona céntrica nos den sus terrenos para hacer jardines, a cambio de una cantidad mucho menor de la que se da para construir unos edificios. De todas formas, tenemos zonas como Montjuich, en donde se ha ganado mucho gracias a los cuidados que se han efectuado, y donde se está creando, precisamente, un nuevo mirador en el otro lado de la montaña.

Parques jardines, un bonito tema que va a ser tratado por un centenar de especialistas venidos de toda España.

Alicia MARSILLACH

XX JORNADA MUNDIAL DE LOS LEPROSOS

Constituyó un día de reflexión sobre los problemas sociales planteados por la enfermedad

En el mundo existen actualmente 15 millones de leprosos, de los cuales sólo 2 millones y medio se hallan asistidos. La lepra no es una enfermedad propia únicamente de países exóticos, pues también en Europa tenemos leprosos.

Esta realidad cobró de nuevo actualidad ante la celebración en el día de ayer de la XX Jornada Mundial de los Leprosos, que constituyó un día de reflexión como inicio de todo un año de lucha en favor de los leprosos.

Reuniones informativas

La jornada fue organizada en Barcelona por la asociación «Jóvenes Amigos de los Leprosos», que preside don Claudio Satorre. A las 12 y a la 1 del mediodía se realizaron, con motivo de la Jornada, dos celebraciones eucarísticas en la iglesia parroquial de Santa María de Jesús. Por otra parte, y durante todo el día, tuvieron lugar en los locales de la Asociación varias reuniones informativas sobre los problemas sociales planteados por la lepra y la manera en que pueden ser afrontados.

La lepra ha sido definida por la Organización Mundial de la Salud como la menos contagiosa de las enfermedades infecciosas. Por otra parte sabemos que es una dolencia que puede curarse, pero aun a pesar de ello los leprosos e incluso sus familiares continúan siendo marginados por la sociedad.

Las actividades de J.A.L.

«Jóvenes Amigos de los Leprosos» es una entidad radicada en Barcelona pero cuya actividad se extiende a toda España. Una de sus principales tareas es sensibilizar a la gente para que pierdan este miedo injustificado que despierta la lepra. Ayuda también al enfermo en todas sus necesidades de tipo social, especialmente en la atención a sus hijos sanos que quedarían desamparados. Les subvencionan los gastos de estudio, formación profesional y si es necesario, los estudios universitarios. Además la asociación viene organizando, desde hace tres años, unas colonias de veraneo para hijos de leprosos.

Uno de los objetivos más inmediatos de J.A.L. es la creación de una residencia para obreros y estudiantes hijos de enfermos leprosos, dado los problemas con los que tropiezan para encontrar alojamiento.

En las reuniones celebradas ayer, «Jóvenes Amigos de los Leprosos» informó de las próximas actividades de la Asociación. Se tiene previsto iniciar un ciclo de conferencias, que durará hasta el mes de junio, sobre los problemas sociales de los enfermos leprosos en España, Europa, y también en los demás continentes. Por otra parte se halla ya en marcha la organización del III Festival de la Canción J.A.L. que, a partir de los concursos celebrados en diversos colegios y entidades, culminará en la finalísima que tendrá lugar en un teatro de Barcelona entre el 19 de marzo y Pascua. El Festival tiene un doble fin: sensibilizar e informar de los problemas de los leprosos, y recoger fondos para subvencionar las realizaciones de la citada Asociación.

Mañana tomará posesión de su cargo el nuevo Capitán General de Cataluña

Mañana martes, a las doce horas, tomará posesión de su cargo el nuevo capitán general de Cataluña, teniente general don Salvador Bañuls Navarro. A dicha hora será recibido frente al Palacio de Capitanía General por el capitán general accidental, don Antonio Ruiz Ramón, al que acompañarán las autoridades, generales de la Región, jefes de Cuerpo y comisiones de Unidades, Centro y Dependencias de la Plaza.

Rendirán honores la Compañía de Operaciones Especiales número 41 con bandera, escuadra, banda y música, y se efectuarán las salvas de ordenanza.

Después de saludar a las autoridades, el capitán general de Cataluña se trasladará al Salón del Trono donde, oficialmente, tomará posesión del cargo, y, a continuación, presenciará el desfile de la compañía de honores.

Clausura del Salón del Deporte, Camping, Vacaciones y Turismo

Ayer, domingo, a las ocho de la noche ,se celebró la clausura oficial del Salón del Deporte, Camping, Vacaciones y Turismo que durante once jornadas ha reunido en Bareclona a la más importante oferta de material deportivo que se ha presentado hasta la fecha en este certamen.

El cierre del Salón se efectuó sin ceremonia especial alguna. Han acudido al Salón 397 expositores con unas 650 marcas de artículos para deporte, camping y turismo que llenaron, en los palacios Ferial y del Cincuentenario, una superficie aproximada de 25.000 metros cuadrados.

El ministro de Información y Turismo, en el Salón

El ministro de Información y Turismo, don Alfredo Sánchez Bella, visitó el salón en la víspera de la clausura del mismo acompañado del director general de Promoción del Turismo, señor Bassols Montserrat; alcalde de Barcelona, señor de Porcioles y delegado provincial de Información y Turismo, señor Herrero Tejedor. El señor Sánchez Bella, que permaneció cerca de dos horas en el recinto, de cuya visita quedó sumamente satisfecho, pasó después a clausurar el III Congreso Internacional de la F.I.H.P.A., que, en la jornada del sábado, celebró su útima sesión de trabajo con los dos centenares y medio de congresistas, llegados a Barcelona desde ocho países europeos y de los Estados Unidos, para discutir importantes ponencias con respecto al turismo.

El ministro de Información y Turismo pronunció en este acto un trascendental discurso sobre diversos aspectos turísticos, y puso de relieve importantes puntos de vista y hechos relativos al turismo que llega a España gracias al camping y las ciudades de verano.

Más tarde, en las Reales Atarazanas de Barcelona, el señor Sánchez Bella ofreció una cena al Comité del Congreso y congresistas, con asistencia de las primeras autoridades civiles y militares.

MARTI-MARTI
Paseo de Gracia, 25
LIQUIDACION
Jueves, primero de febrero
Primer día
TROZOS

modernice su galeria y gane espacio con VENSANA
PRACTICA - COMODA ELEGANTE
Montada con marcos de aluminio sistema patentado
Solicite información sin compromiso a:
VENSANA, S. A. Bailén, 107 - Barcelona Teléfono 257 - 52 - 66
PARKING AL LADO

PAPELES PINTADOS
«CRESTA» - SUPERLAVABLES
Gran liquidación de papeles pintados
Desde 30 ptas. rollo de 10 metros
Enamorados, 38 — Galileo, 278 — Tels. 225-18-04 y 245-95-50

Solución al riesgo de los escapes de gas
Resuelva el peligro de los descuidos y averías instalando el detector electrónico de gases original GASMOKE, de alarma instantánea acústica y óptica
El único aparato detector de gases con «sensor» especialmente estudiado para gas natural. De aplicación para toda clase de gases
El «sensor» del GASMOKE está en estado de alerta de forma permanente
La fabricación del GASMOKE está bajo la protección del Gobierno japonés
El auténtico GASMOKE, homologado por CATALANA DE GAS Y ELECTRICIDAD, S. A., y por BUTANO, S. A.
Medidas: 165x89x67 milímetros
Precio: pesetas 2.750
Revendedores: Consulten condiciones especiales según cantidad.
Seguridad y tranquilidad en su hogar con GASMOKE, de patente de invención internacional
Distribuidores: E.T.I.S.A.
Tels. 231-36-41, 222-49-24 222-42-93 BARCELONA
Pueden solicitarlo en los Establecimientos de Electrodomésticos y de Aparatos de Gas

Ministerio de Educación, Cultura y Deporte

NOTA DE LA DELEGACION DE INDUSTRIA

RUEGO DE COLABORACION A LOS USUARIOS DE GAS NATURAL

Antes del 31 de marzo ha de efectuarse la revisión de todas las instalaciones de uso doméstico

El Ministerio de Industria ha cursado instrucciones a su delegación en Barcelona para que, antes del 31 de marzo de 1973, se efectúe una revisión de todas y cada una de las instalaciones de uso doméstico de gas natural, de acuerdo con las «normas básicas de instalación de gas en edificios habitados», que se han dictado al efecto. Se suspenderá el suministro en toda vivienda que no se ajuste a estas normas.

Con independencia de estas revisiones y con objeto de prevenir al máximo posibles accidentes, se ruega a todos los usuarios su colaboración, a fin de determinar con carácter inmediato aquellas viviendas cuyas condiciones de ventilación no permitan el funcionamiento de aparatos que consuman gas natural mientras no se efectúen las modificaciones necesarias. A estos efectos, se detallan, a continuación, las condiciones que deben cumplir los locales o habitaciones en los que se encuentre instalado cualquier aparato. Estas condiciones son un resumen de las normas básicas antes citadas.

Las características de los aparatos consumidores de gas pueden comprobarse en la placa que debe llevar cada uno de ellos.

Como pueden surgir dudas en la interpretación de estas normas y es imposible prever todos los casos que en la práctica se presentan, se ruega al usuario que cuando tenga dudas en la interpretación de estas instrucciones, consulte inmediatamente con la compañía.

A) Normas relativas a aparatos de uso doméstico

a) Aparatos de uso doméstico —cocinas, calentadores de agua hasta 6 litros-min, estufas hasta 4.000 kcal-h— que no precisen conducto de evacuación de humos al exterior:

1.º Se mantendrá el servicio solamente en habitaciones con ventana o puerta que pueda abrir directamente al exterior o patios interiores con anchura de al menos dos metros.

2.º Deberá existir entrada permanente de aire a un nivel igual o inferior al del quemador con una superficie de al menos 100 m2. En el caso de que el único aparato sea una cocina de dos fogones, como máximo, la superficie de entrada podrá reducirse a 50 cm2.

3.º Para la evacuación de los humos al exterior del edificio, deberá existir una salida permanente directa situada en la parte superior de la habitación, de las siguientes dimensiones:

Habitación en la que sólo exista un aparato, 100 cm2.

Habitación con dos o más aparatos, 150 cm2.

b) Aparatos de uso doméstico que precisen conducto de evacuación de humos al exterior —calderas, calefacciones, calentadores de agua de más de 61-min. y estufas de más de 4.000 kcal-h—: Deberá existir una entrada permanente de aire al exterior y que estará a nivel inferior al quemador y tendrá una superficie que dependerá de la potencia del aparato.

Hasta 20.000 kcal-hora, 50 cm2.

De 20.000 a 60.000 kcal-hora, 70 cm2.

La evacuación de los humos debe efectuarse siempre al exterior. En caso de que se estime insuficiente esta evacuación, deberá consultarse con la compañía y, en caso de discrepancia, se comunicará a la Delegación Provincial del Ministerio de Industria, la cual dictará la resolución que proceda.

B) Contadores de gas

a) Contadores situados en las viviendas del usuario.

No podrá estar situado en armarios, recintos o habitaciones cerradas sin aberturas de ventilación.

b) Contadores centralizados.

Los contadores centralizados en batería deberán estar situados en un local únicamente destinado a este fin y ventilado mediante dos aberturas al exterior —una en la parte superior y otra en la inferior del local—, de superficie útil cada una de 200 cm2, y convenientemente protegida con tela metálica. Si para las salidas al exterior se necesitan tuberías o conductos, se consultará con la empresa.

C) Instalaciones comerciales e industriales

Las instalaciones comerciales e industriales deberán ajustarse, con todo rigor, a las normas técnicas vigentes correspondientes.

D) Normas varias

a) No se permite la utilización de estufas móviles con una longitud de tubo flexible superior a 60 cm.

b) Los tubos flexibles de conexión —goma o plástico—, deberán estar en buen estado y habrá de figurar en ellos la fecha de caducidad.

Se prestará especial vigilancia a las abrazaderas metálicas de sujeción, con objeto de evitar fugas en las mismas.

c) El usuario no podrá llevar a cabo cambios en la instalación sin dar conocimiento a la empresa distribuidora y obtener su previa aprobación. En caso de haberse incumplido esta norma, avisar urgentemente a la empresa.

d) Los usuarios cuyas viviendas no cumplan las condiciones que fijan las anteriores instrucciones, lo comunicarán inmediatamente a la compañía suministradora al objeto de que ésta proceda a la suspensión del suministro y al precinto de la llave de entrada general.

Muebles PARA OFICINAS Y DESPACHOS FANLO JOVELLANOS, 1

Asamblea de Vecinos del Valle de Hebrón

Abordaron el problema del gas natural

En una asamblea ordinaria celebrada ayer por la mañana en el Centro Social de Montbau, por la Agrupación de Vecinos del Parque Valle de Hebrón, en la que se abordó el problema del suministro de gas natural como uno de los más importantes que tiene planteados la barriada, se adoptaron los siguientes acuerdos:

1. Dejar de pagar los recibos de Catalana de Gas e ingresar su importe en una cuenta corriente abierta al efecto.

2. No renovar el contrato con la citada compañía a partir del día 31 de marzo, fecha en que, según la nota distribuida por el Ministerio de Industria el pasado día 20, se suspendería el suministro de gas natural.

3. Realizar una nueva asamblea de vecinos antes de esa fecha.

4. La junta directiva se adherirá a la carta publicada por los medios informativos, a raíz de la explosión de Horta, y que iba firmada por varias asociaciones de vecinos y entidades barcelonesas.

5. La junta solicitará una reunión urgente de todas las asociaciones de vecinos para pedir la reconversión nuevamente a gas ciudad, y adoptar una posición común ante la nota del Ministerio de Industria del pasado 20 de enero.

A la asamblea ordinaria de la Agrupación de Vecinos del Parque Valle de Hebrón asistieron aproximadamente unas quinientas personas y un ingeniero de Catalana de Gas.

Primer Trofeo de Aeromodelismo

El pasado día 21 de enero, se celebró en las pistas de Aeromodelismo de Montjuich el primer trofeo COMPACT RADIADORES - CUEVAS, S. A., cuya organización corrió a cargo de los Sres. F. Pulido y A. Tortes, directivos de la sección de Aeromodelismo del Real Aero-Club Barcelona-Sabadell. El trofeo correspondía a la especialidad de CARRERAS, en sus tres categorías FAI, Rat-Racer y M3 y cuyos vencedores fueron:

FAI	1.º	Pacheco - Parramón	10.33
	2.º	Canals - Roca	10.57
Rat-Racer	1.º	Pubill - Pinto	9,03
	2.º	Masip - Bermejo	9,20
M3	1.º	Pulido Jr. - García	6,04
	2.º	Pujol - Blasco	8,52

La competición fue amena y los espectadores pudieron observar a los reducidos aviones, correr simultáneamente a velocidades que superaban los 150 K/h. La reglamentación de estos aparatos, está sujeta a las normas internacionales FAI (Federación Aeronáutica Internacional).

ESCOLES MOGLI
A PARTIR DELS 2 ANYS
Teléfons: 221 72 61 - 211 83 43
212 36 92 - 221 76 34

HABLA HOY ANTONIO NOVELL BOFARULL

«Investigar es como sacar agua de un pozo para beber uno mismo o saciar la sed de los demás»

Antonio Novell Bofarull, es hombre polifacético. Confiesa ser maestro nacional, titulado en marketing, programador de IBM, poseer estudios de seminario y de aparejador, y haber estado adscrito durante dos años en la sección de Fitografía de la Universidad de Gembloux, de Bélgica. Su inquietud le ha llevado a realizar un mapa toponímico del siglo XI sobre la zona que comprende prácticamente el actual municipio de Barcelona y que los eruditos denominaban la comarca de «El Barcelonés». Por este mapa sabemos ahora que el «Mansus de Malugie» dio el nombre a la ermita de Bellvitge, y que la «Turris de Gurfredo» corresponde a la actual Torre Valldovina.

Cuando nuestras calles eran viñedos

—¿Qué motivos le han llevado a realizar este mapa?

—Dar a conocer a nuestros contemporáneos la toponimia que empleaban los barceloneses de hace nueve siglos, cuando nuestras calles eran viñedos.

—¿Qué sistema de trabajo ha seguido para su composición?

—La lectura de más de 1.200 pergaminos, desde el año 800 al 1099, situados en diversos archivos y bibliotecas; consultar toda la cartografía de dicha época, o sea los mapas derivados del beato de Liébana, Asturias, y de los árabes Abu Ishak Al Farsi Al Istachri y Abu-Abdallah Muhammad Al Edrisi, destacados cartógrafos, amén de un sin número de consultas en museos y cribas de escrituras de terrenos por ser difíciles de situar.

—Una lista de nombres antiguos suelen decir poco al hombre actual. ¿A quién pretende interesar concretamente con su mapa?

—Realmente las investigaciones sirven sólo para consulta y, por tanto, para archivar otra vez. Es un círculo vicioso: salen de un archivo para ser de nuevo archivadas. Pero pensemos que los archivos son como pozos de los que se saca agua para beber uno mismo o para saciar la sed de los demás. Por consiguiente, considero que hay tres clases de investigadores: aquellos que beben y se van, o sea, llenan unos folios para sacar un título; aquellos otros que sacan agua y dan de beber en el mismo cubo, que son los que ofrecen sus trabajos en volúmenes poco atractivos, y los que después de sacar el agua dan de beber en un vaso limpio a quien acepta su invitación.

—¿Y usted entre quiénes se considera?

—Entre los que dan de beber en vaso.

—Y el vaso que ofrece está convenientemente esterilizado?

—El vaso con el que doy de beber está esterilizado, es de atractivo diseño y el agua que contiene no está polucionada.

—Sea sincero. ¿Qué valor científico deba atribuirse a su mapa?

—Todo su valor radica en la toponimia, ya que está confeccionado con base a las escrituras de aquella época.

Toponimia y decoración

—¿El espíritu de investigador no resulta antagónico con la óptica de Marketing que se supone en usted por sus estudios?

—En absoluto; más bien pueden complementarse. En mi caso, el investigador poseía una toponimia de interés para el público; por otra lado, la mentalidad de Marketing no consiste tan sólo en dar al público lo que nos pide, sino también cómo nos los pide.

—¿Y a usted quién le pidió el mapa?

—Observé que el público muestra interés por copias de mapas antiguos sobre latitudes que poco pueden decir a gran número de barceloneses, como no sean sus posibilidades decorativas, y pensé que sería mejor ofrecerle un mapa toponímico, también decorativo, pero con un contenido entrañable que le hablara de la parcela en que ha nacido, vive y trabaja.

—¿Pero al concebir el mapa, no se propuso algo más que recordarnos decorativamente unos nombres olvidados?

—Despertar inquietudes. Levanté piedras para que otros vieran también las lagartijas.

—¿Y con qué resultado?

La reacción ha sido en cadena. Por el momento, los Ayuntamientos de Hospitalet y Santa Coloma de Gramanet me han encargado la toponimia de sus municipios, por estratos de cien en cien años, desde el 800 al 1400, para proseguir luego las investigaciones hasta la época actual. Y pendientes de decisión está el estudio de los Municipios de Badalona, San Adrián, San Justo Desvern y Esplugas.

—¿Y el Ayuntamiento de Barcelona no le ha pedido todavía la estratigrafía toponímica de su territorio municipal?

—No. Considero interesantísimo que se realizara, pero entiendo que tiene a mano investigadores de fama y prestigio sobradamente merecidos para llevar a cabo un trabajo de esta envergadura.

—Todo llegará; por el momento se levantan piedras y se asustan lagartijas con las obras del «metro» y de nuevos aparcamientos subterráneos...

BORDA LLOVERA

Curso de criminología

En la Secretaría de la Facultad de Derecho de la Universidad de Barcelona y hasta el próximo miércoles, permanece abierta la inscripción para el primer curso del Instituto de Criminología, en el que se estudian las materias Criminología, por los profesores Pérez-Vitoria y Del Toro; Derecho Penal, por los profesores Córdoba Roda y Camps Piera; Psiquiatría forense, por los profesores Obiols Vilá y Sarrá Burbano, e Investigación Criminal, por el profesor Real Clapés.

Las clases serán de lunes a viernes por la tarde, de siete y media a nueve y cuarto.

GALERIA LLEONART Calle PAJA, 6
Obras de: ANGLADA CAMARASA - MIR - MIRALLES MEIFREN - SOROLLA - O. SACHAROFF - SOTOMAYOR - MORENO CARBONERO - BOSCH ROGER - ROMAN RIBERA - MAS Y FONDEVILA, etc., etc.
Dibujos de: RAMON CASAS - CARDONA - GIMENO - SUNYER, etc.
Esculturas de MANOLO

JOYAS RELOJES
LA ACTIVA
RAMBLA FLORES, 87-Tel. 221 69 99
APARCAMIENTO GRATUITO
OBJETOS REGALO
TRADICIONALES REBAJAS INVIERNO
OFERTAS ESPECIALES:
— Relojes despertadores, 225,— ptas.
— Pulseras acero inoxidable, para reloj, desde 75,— ptas.
— Relojes joya, 25 % descuento.
— Relojes acero cab. automático, marca, antes 8.500,— Ptas. ahora 6.000,— Ptas.
— Relojes caballero, antes 800,— ptas. ahora, 350,— ptas.
— Relojes Sra. y Cab., sumergibles, antes 1.000,— ptas., ahora, 625,— ptas.
— Relojes oro, 18 Ktes. Cab. automático, antes 11.105,— ptas., ahora 6.000,— ptas.
— Relojes oro, 18 Ktes. Cab., automático, antes 11.105,— ptas., ahora 6.000,— ptas.
— Relojes oro 18 Ktes., Cab., automático, varias marcas, antes, 5.800,— ahora 3.800,— Ptas.
— Relojes oro 18 Ktes., Sra., marca, antes 9.500,— ptas., ahora 5.000,— ptas.
— Sortijas oro ley, 18 Ktes., Sra., antes 1.500,— ptas, ahora desde 600 ptas.
— Sortijas oro ley, 18 Ktes., Cab., antes 1.800,— ptas, ahora desde 750,— ptas.
EXTRAORDINARIOS DTOS.
10, 15, 20 Y 30 POR CIENTO
EN JOYERIA, RELOJERIA, PLATERIA, VAJILLAS, CRISTALERIAS
(Excepto porcelana LLADRO y Relojes BULOVA).
Y OBJETOS DE REGALO
CARRITOS DE TE 25 % DESCUENTO
¡¡¡VEAN ESCAPARATES...!!!

Admirado!
Comprado!
e INSTALADO!
TODO EN OCHO DIAS
SNACK-BAR de afortunado diseño, modernísimo, con armoniosa iluminación, gran mostrador en acero inoxidable (9.27 m) con estanterías, techo, tarima, botellero inoxidable, vitrina cristal con 12 bandejas, cafetera automática con 3 grupos, molino dosificador automático, lavavasos, balanza, cortadora de fiambres, máquina de hacer emparedados soldados forma bola, horno microondas, batidora-coctelera, triturador hielo pilé, dosificador leche condesada, calentador baño maria, 4 taburetes barra bar, 4 taburetes snack y máquina registradora..
Por 657.445. Ptas.
Admirelo en nuestra exposición - LO INSTALAMOS en 8 DIAS
CELAYA
P GRATUITO
Urgel, 55 (junto Gran Vía) Teléfonos 254 84 13/15/16-BARCELONA 11
Fabricación propia.
CELAYA con sus 26 secciones, puede modernizarle su establecimiento.

Ministerio de Educación, Cultura y Deporte

RELIGIOSAS

PROFETISMO Y OBEDIENCIA

Si se meditan despacio y se relacionan con el mensaje total de la Sagrada Escritura, es fácil relacionar entre sí las tres lecturas que la Iglesia propone a los fieles en la cuarta dominica que sigue al ciclo litúrgico de Navidad. El profeta que suscitará el Señor, de quien se habla en la primera, es fundamentalmente Cristo, que, como se lee en la tercera, «enseña como quien tiene autoridad». San Pablo, en su carta a los corintios no se limita a contestar su pregunta sobre el matrimonio, sino que aconseja lo mejor, «lo que permite una unión más íntima con el Señor, libre de impedimentos».

Resulta evidente que las tres lecturas vienen a iluminar puntos controvertidos en nuestros días: el profetismo, el celibato y la obediencia a la autoridad. El profetismo, que en el Antiguo Testamento tenía unas características particulares —de dirección espiritual frente a hechiceros y adivinos— independientes del sacerdocio, constituye uno de los carismas o gracias particulares atribuidos fundamentalmente al Espíritu Santo, para bien de la Iglesia. Hoy se pretende multiplicar y exagerar el valor de este carisma, con evidente peligro de confusión. Falsos profetas ha habido siempre y Cristo aconsejó que nos guardáramos de ellos. Pueden conocerse por sus frutos y, sobre todo, si carecen de humildad y de sumisión a la Jerarquía. La soberbia y la rebelión son atributos de Satanás, el enemigo invisible de quien los falsos profetas son servidores. Las palabras del Señor en el Deuteronomio son duras. Si por un lado pide cuentas a quienes no escuchen a los buenos profetas, amenaza de muerte al falso profeta «que ose decir en nombre mío lo que yo no le haya mandado decir». (Deut. 18, 20-21.)

Otra cuestión controvertida es el celibato. De nada ha servido que el Concilio Vaticano II reafirmara la doctrina tradicional de la Iglesia, ni que Pablo VI reforzara esta postura con una amplia y bien documentada encíclica. Los ataques contra el celibato siguen. Pues bien; ahí tenemos a San Pablo, en el alborear de la Iglesia, elogiando como más favorable en sí para la vida espiritual el estado de quienes renuncian al matrimonio para consagrarse única y exclusivamente al servicio del Señor.

Finalmente, en la tercera lectura del Evangelio de San Marcos (1, 21-28), todo queda perfectamente enlazado. Cristo es el supremo profeta que enseña como quien tiene autoridad. Cristo es el supremo sacerdote que aconseja y practica el celibato. La Iglesia ha recibido de Cristo los tres ministerios —profético, pastoral y sacerdotal— y la misma misión y funciones que El recibió del Padre. «Como mi Padre me envió así os envío» (J. 20,21). «Id y enseñad a observar cuanto os he mandado. Yo estaré con vosotros hasta el fin del mundo» (Mt. 25,18). La Iglesia ejerce un oficio magisterial y otro pastoral, con plenitud autoritaria. Ni el primero se limita, como quieren algunos, al magisterio solemne, ni el segundo a una mera actividad irenista sin autoridad de mandato. Los textos evangélicos señalan claramente la infalibilidad y la autoridad de Pedro. Su sucesor, que goza de los mismos atributos, dijo hace algún tiempo: «Hay quien piensa que es meritorio afrontar el riesgo de la desobediencia liberalizadora... Y no faltan personas de ingenio que, quizá sin decirlo abiertamente, se engañan pensando que se puede ser excelente, o al menos suficientemente católico, reivindicando para sí una absoluta autonomía de pensamiento y de acción». Se engañan. Cuesta ser humilde, obediente, fiel a la Iglesia, sumiso a su autoridad. Cuesta mucho más cuando entre los mismos que deben ser maestros, hay algunos que siembran la confusión. La doctrina de Cristo sigue siendo hoy «una doctrina nueva y revestida de autoridad».

J. MARTIN DEL OLMO

3 HOJAS DEL BLOC

PARA HOY

A las 16.30 y 19.30, en la sala de conferencias de Montalegre (calle Montalegre, 5), conferencia del doctor Ramón Rosal Cortés, sobre el tema «Responsabilidades sociales del profesional cristiano».

A las 16.30, 19.30 y 22 horas, en el Instituto Francés (Avda. José Antonio, 617), proyección de la película «Ni vu, ni connu», de Yves Robert. El programa se repetirá el martes con el mismo horario.

A las 19.15, en la Facultad de Ciencias (Plaza de la Universidad), conferencia del profesor Jean Tricart, sobre «Problemas de cartografía y geomorfológica».

A las 20 horas, en la Biblioteca de Cataluña (Hospital, 56), inauguración de la Semana de la India.

PARA MAÑANA

A las 16.30 y 19.30, en la sala de conferencias de Montalegre, conferencia del doctor Ramón Rosal Cortés, sobre «Actitudes cristianas en el uso de los bienes terrenos».

A las 19 y 22 horas, en el Instituto Italiano de Cultura (Pasaje Méndez Vigo, 8), tercera lección del curso sobre el cine italiano contemporáneo, a cargo de don Juan Francisco de Lasa, que será ilustrada con la proyección privada en versión original italiana de la película «La caída de los dioses», de Luchino Visconti.

A las 20 horas, en la Bibilioteca de Cataluña, conferencia a cargo del vicepresidente de la Agrupación de Amigos de la India en España sobre «Gandhi y los Upanishads».

En la sala de conferencias de Montalegre, a las 16.30 y 19.30, conferencia del doctor Ramón Rosal Cortés, sobre «Responsabilidades del cristiano en la vida pública».

A las 19.30, en el Instituto Británico (Amigó, 83), charla y coloquio sobre la obra de E. M. Forster, con motivo de la publicación en España de su novela «Maurice». Participarán: José Manuel Alvarez Flórez, Laureano Bonet y Will Fowler.

A las 19.30, en Club Mundo (Avda. Infanta Carlota, 123, 8.º, C), conferencia de Ana Diosdado, sobre «La incomunicación en la literatura».

A las 19.30, en la Societat Catalana de Geografía, conferencia del profesor Jean Tricart, sobre «Teledetección desde satélite».

A las 20 horas, en la Biblioteca de Cataluña, conferencia de don Albert Oliva, sobre «Acuari: era de la no violencia».

Nueva Junta de la Unión Mercantil Hispano-Americana

En la Asamblea anual reglamentaria celebrada el pasado sábado por el Círculo Cultural de la Unión Mercantil Hispano-Americana, fue elegida la junta directiva para 1973 que, por unanimidad, quedó constituida como sigue:

Presidente, don Antonio Más Brosa; vicepresidente, don Mariano Abizanda Sales; secretario, don Francisco Bernadas Casanovas; vicesecretario, don Juan Bernet Vilaseca; tesorero, don Juan Clarens Llobet; contador, don Juan Basseda Justi; bibliotecario, don Francisco Martín Montoro; y vocales, don Domiciano Valdivieso Montenegro, don Juan Castaño Castro, don Pedro Taixes Ferrater, y don Ramón Sala Carles.

Fueron concedidos a don Joaquín Coca, don José Postius y los Servicios Informativos de TVE tn Barcelona.

La 3.ª Zona de la I.M.E.C convoca 300 plazas de suboficiales especializados

La 3.ª Zona de la I.M.E.C. hace pública la convocatoria de 300 plazas para aspirar el empleo de suboficiales especializados de Complemento, de Mantenimiento en Vehículos de Transporte y Combate.

Dicha convocatoria está destinada a todos los oficiales industriales de la rama de automovilismo, en sus especialidades mecánica y electricista, y de la rama del metal, en la especialidad de soldador chapista, titulados en Universidades Laborales y Centros de Formación Industrial.

Información en la 3.ª Zona del I.M.E.C., Urgel, 187.

Asociación de la Prensa

Junta General Extraordinaria de Socios para mañana, martes

Se recuerda a todos los socios de la Asociación de la Prensa que mañana martes, a las cuatro de la tarde, tendrá efecto en nuestro local social la junta general extraordinaria convocada a petición de 108 asociados de la entidad (número superior al tercio exigido por el artículo 49 del Reglamento social), de conformidad a los detalles contenidos en la convocatoria.

Fallo del concurso de periodismo convocado por el II Congreso Nacional de Hospitales

El Jurado del Concurso de Periodismo convocado con motivo del II Congreso Nacional de Hospitales ha dado a conocer el resultado de sus deliberaciones. El primer premio ha sido adjudicado a los trabajos presentados por los señores Rafael Pradas, Santiago Vilanova y Rafael Espinós, publicados en «El Correo Catalán», y está dotado con 40.000 pesetas.

El segundo premio ha sido concedido a don Salvador Alsius por sus trabajos publicados en el matutino «Diario de Barcelona». Está dotado con 30.000 pesetas. El tercer premio, de 25.000 pesetas, ha correspondido a don Miguel Martín por sus trabajos aparecidos en «La Vanguardia». A don José Granados, de «El Noticiero Universal» le ha sido adjudicado el cuarto premio con una dotación de 20.000 pesetas. El quinto premio (15.000 pesetas) le ha sido concedido a don Augusto Puncernau, de la revista «Ultimo Curso». A la señorita Alicia Marsillach, por sus trabajos publicados en HOJA DEL LUNES y «La Prensa», le ha correspondido el accésit de la Asociación con diploma y dotado con 10.000 pesetas. El séptimo premio, con diploma de la Asociación, le ha sido adjudicado a don Juan Cabrerizo por su trabajo publicado en el diario «Sur», de Málaga.

El Jurado estaba formado por los señores don José Aliaga Cebrián, director de nuestro periódico; don Manuel Herrero, en representación de «Policlínica y Doctor»; doctor don Ramón Ferreró, de la revista «Labor Hospitalaria de los Hermanos de San Juan de Dios»; el doctor don Ignacio Aragó, en representación de «Estudios Sobre Hospitales», y don Antonio Ainoza, miembro del comité ejecutivo del II Congreso Nacional de Hospitales, que actuó de secretario.

Jesús Val Jarrin, premio de Periodismo «Ciudad de Barcelona»

Con motivo del XXXIV aniversario de la liberación de Barcelona, que se conmemoró el pasado viernes día 26, le fue concedido a don Jesús Val Jarrín, redactor jefe de «La Prensa», el premio de periodismo «Ciudad de Barcelona», por la labor periodística realizada en nuestra ciudad y corresponsalías durante 1972.

Premios periodísticos «Fires i Festes de l'Ascenció» de Granollers

Fueron concedidos a don Joaquín Coca, don José Postius y los Servicios Informativos de T.V.E. en Barcelona

Recientemente se otorgaron los premios de periodismo que cada año se conceden en Granollers con motivo de sus «Fires i Festes de l'Ascensió». El fallo del Jurado fue el siguiente: Periodismo, a don Joaquín Coca Ros, por los trabajos publicados en el «Diario de Barcelona»; Reportajes Gráficos, a don José Postius Saura, por sus fotografías publicadas en el «Diario de Barcelona» y en diversos periódicos nacionales; y de Radio y Televisión, a los Servicios Informativos de TVE en Barcelona, por las retransmisiones efectuadas en directo y diferido de los diversos actos de las Ferias de 1972.

Becas para ampliar estudios en Italia

El Instituto Italiano de Cultura hace pública la convocatoria de Becas, en intercambio con el Gobierno de Italia, para realizar estudios en dicho país durante el curso 1973-74, reservadas a posgraduados y a estudiantes de los últimos años de carrera universitaria o artística. El plazo de admisión de solictiudes concluye el 15 de febrero de 1973. Para más información dirigirse al Instituto Italiano, Pje. Méndez Vigo, 5.

NECROLOGICAS

✝

Don Emilio Fernández Pastor

viudo de doña Balbina Pastor, falleció cristianamente ayer, día 28 de enero de 1973, a los 84 años de edad, habiendo recibido los Santos Sacramentos y la B. A. (E. P. D.) — Sus afligidos: hijo, José M.ª; hija política, Dolores Tico Faraldo; nietos, Alberto, Balbina y Dolores; sobrinos y demás familia, les ruegan le tengan presente en sus oraciones. El entierro saldrá, hoy lunes, de la casa mortuoria (Ramón y Cajal, 94), a las cinco de la tarde.

✝

EL SENYOR

Pau Badía i Peries

vidu en primeres noces de Josepa Plà i Garriga, ha mort als 74 anys, havent rebut el Sagrament de l'Extremunció. (A. C. S.) — Els seus resignats: esposa, Francesca Juncà i Giró; fills, Josep, Jordi, Núria i Teresa; fills polítics, M.ª Teresa Garriga, Joana Plaja, Joan Camps i Jaume Caballeria; néts, germanes polítiques, nebots, cosins i família tota, el jove Jacint Gubern i la raó social **Industrias de Peletería Badía, S. A.,** en assabentar-vos tan dolorosa pèrdua, us preguen una oració per el seu etern repòs, agraint l'assistència al funeral avui dilluns, dia 29, a les onze, a l'església parroquial de Sant Josep, i seguidament acompanyar el cadàver a la seva darrera estada, cementiri de Sant Pere (Nou). Casa mortuòria: Sant Ignasi de Loyola, n.º 11. — Badalona, 29 de gener de 1973.

✝

Receu a Déu per l'ànima de

Elvira Tasies i Padrós

que descansà en la pau del Senyor a la Panadella, a l'edat de 68 anys, ahir, dia 28 de gener de 1973, havent rebut els Sants Sagraments i la Benedicció Apostòlica. (A. C. S.) — Els seus resignats: mare, Maria Padrós; espòs, Josep Satorras i Boria; fills, Josep, Cecília, Concepció (religiosa Carmelita), Francesca (religiosa Javeriana) i Cristina; fills polítics, Maria Turull; Magí Riba i Pere Boncompte; néts, germans, nebots i família tota agrairan de tot cor un record en les vostres oracions.

✝

Miquel Cornet i Almenara

descansà en la pau del Senyor ahir, dia 28 de gener de 1973, a l'edat de 68 anys. (A. C. S.) — Els seus apenats: esposa, Roser Fornas; filla, Rosa; fill polític, Didac García; néts, Carles, Glòria i Anna; germans, germans polítics, nebots, família tota i les raons socials **Poliplástic, S. A.,** i **Dionisi, S. A.,** n'assabenten a llurs amics i coneguts de tan dolorosa pèrdua i els preguen de voler-lo tenir present en les seves oracions. L'acte de l'enterrament tindrà lloc demà, dia 30, a dos quarts de deu del matí, a l'església parroquial de Sant Ildefons (carrer Madraço, n.º 92), i després acompanyar el cadàver al cementiri del Sud-Oest. — No s'invita particularment.

Fallecimiento del doctor Bastos Ansart

El pasado lunes falleció en nuestra ciudad, a la edad de 85 años, el eminente médico y cirujano don Manuel Bastos Ansart, miembro del cuadro facultativo de la Asociación de la Prensa. La muerte le sobrevino a consecuencias de las lesiones producidas por una caída cuando bajaba las escaleras del Liceo.

El ilustre desaparecido nació en Zaragoza el 27 de julio de 1887 y realizó sus estudios de Medicina en la Facultad de la capital aragonesa, donde obtuvo la licenciatura a los 19 años de edad, marchando a Madrid, donde ingresó por oposición en el Cuerpo de Sanidad Militar. Fue enviado a Africa, donde empezó a practicar la cirugía de guerra. Sus relevantes dotes se difundieron ampliamente, llegó a ser médico de la familia real y amigo personal de Alfonso XIII. El doctor Bastos fue profesor de la Universidad de Madrid, creó en Málaga un hospital y el primer Instituto Ortopédico de Reeducación de Inválidos. Después de la guerra civil se trasladó a Barcelona, donde practicó su especialidad médica. Descanse en paz el ilustre finado.

✝

Josep Borrás i Lloret

ha mort cristianament havent rebut els Sants Sagraments i la Benedicció Apostòlica, als 68 anys. (A. C. S.) — Els seus apenats: esposa, filla, germanes, cunyats, nebots, el jove Angel Sampériz, família tota i les empreses **Grasas y Aceites, S. A.** i **Cailà i Parés, S. R. C.,** en assabentar als seus amics i coneguts tan sentida pèrdua, els preguen vulguin tenir-lo present en les seves oracions. L'acte de l'enterrament i la missa de cos present tindran lloc avui **dilluns, dia 29, a les quatre de la** tarda, a l'església de Sant Isidre, de Hospitalet (carrer Aprestadora, núm. 9). Casa mortuòria: carrer Unió, núm. 21 (Hospitalet de Llobregat).

✝

Lluís Mas i Pipó

morí als 67 anys d'edat, confortat amb els Sants Sagraments i la Benedicció Apostòlica, ahir, dia 28 de gener de 1973. (A. C. S.) — Els seus afligits: muller, Dolors Arnau; fills, Lluís i Josep-Maria; nores, Montserrat Sariola i Anna-Maria García; néts; germana, Adela; germans polítics, nebots i família tota, n'assabenten llurs amics i coneguts i els preguen de voler-lo tenir present en les oracions. L'enterrament serà avui, dia 29, a dos quarts de dotze del matí, a l'església parroquial de Sant Odon (Passeig de Manuel Girona, s-n.º), on s'oferirà una missa exequial per al bé de la seva ànima. Casa mortuòria: carrer d'Osio, núm. 13, primer. — No s'invita particularment.

✝

Don Luis Mas Pipó

ha fallecido a la edad de 67 años, habiendo recibido los Santos Sacramentos y la Bendición Apostólica. (E. P. D.) — La Dirección, Gerencia y personal de la razón social **Manufactura Algodonera de Saqueiro, S. A.,** al participar a sus amigos y conocidos tan sensible pérdida, les suplican un recuerdo en sus oraciones y se sirvan asistir al acto del entierro, que tendrá lugar hoy, día 29, a las 11.30 de la mañana, en la iglesia parroquial de San Odón (calle Paseo Manuel Girona, s-n.º), donde al mismo tiempo se celebrará una misa de cuerpo presente, y después acompañar el cadáver al cementerio de Sarriá. Casa mortuoria: calle de Osio, número 13, 1.º — No se invita particularmente.

✝

Palmira Solana Prats

viuda de don Rafael Piñero Quintanilla, ha fallecido a la edad de 80 años, confortada con los Auxilios Espirituales. (E. P. D.) — Sus afligidos: hijos, Isidro, Emilio y María, José y Salve, Carlos y Victoria, Ana-María y José; nietos, bisnietos, hermana, demás familia y las razones sociales **Maderas Guilamany** y **Cartonajes Plagón,** al participar a sus amigos y conocidos tan dolorosa pérdida, les suplican un recuerdo en sus oraciones y se sirvan asistir al acto del entierro, que tendrá lugar hoy, día 29, a las cuatro de la tarde, en la Iglesia parroquial de Ntra. Sra. del Rosario (Avda. José Antonio, núm. 796), donde al mismo tiempo se celebrará una misa de cuerpo presente, y después acompañar el cadáver al cementerio de Las Corts. Casa mortuoria: Avda. Generalísimo Franco, n.º 227). — No se invita particularmente.

✝

Doña Dolores Gorina Turull

viuda de Colomer, ha fallecido habiendo recibido los Santos Sacramentos y la Bendición Apostólica. (E. P. D.) — Sus afligidos: hijos, Asunción, Félix, María Rosa, Ricardo, Montserrat, Francisco Giménez-Salinas, Mercedes Miralbell, María Cecilia Martí y Fernando Maluenda; nietos, hermanos, demás familiares, las señoritas Montserrat Farell y Catalina Macías, y la razón social **Colomer, S. A.,** al participar a sus amigos y conocidos tan sensible pérdida, les suplican un recuerdo en sus oraciones. El acto del entierro tendrá lugar mañana, martes, día 30, a las once, en la iglesia parroquial de Santa Teresa de Jesús (Vía Augusta, n.º 72), donde al mismo tiempo se celebrará una misa de cuerpo presente. Casa mortuoria: C. Balmes, n.º 211. — No se invita particularmente.

✝

Don José Corrons Pascual

falleció a los 70 años de edad, habiendo recibido los Auxilios Espirituales, ayer día 28 de enero de 1973. (E. P. D.) — Sus afligidos: esposa, Elena; hija, María Angeles y María Gloria Vda. Smith; hijo político, nietos, hermanos, sobrinos, primos, demás familia y la razón social **Termómetros Corrons, S. A.,** al participar a sus amigos y conocidos tan sensible pérdida, les suplican un recuerdo en sus oraciones y se sirvan asistir al acto del entierro, que tendrá lugar hoy, día 29, a las 3.30 de la tarde, en la iglesia parroquial de San Odón (paseo Manuel Girona, n.º 23), donde al mismo tiempo se celebrará una misa de cuerpo presente, y después acompañar el cadáver al cementerio del Sudoeste. Casa mortuoria: Pasaje Senillosa, n.º 1. No se invita particularmente.

✝

Josep Corrons i Pascual

morí als 70 anys d'edat, confortat amb els Auxilis Espirituals, ahir, dia 28 de gener de 1973. (A. C. S.) Els seus afligits: esposa, Elena; filles, M.ª Angels i M.ª Glòria vidua Smith; fill polític, néts, germans, nebots, cosins; família tota i la raó social **Termómetros Corrons, S. A.,** n'assabenten llurs amics i coneguts i els preguen de voler-lo tenir present en les oracions. L'enterrament serà avui, dia 29, a dos quarts de quatre de la tarda, a l'església parroquial de Sant Ot (passeig de Manuel Girona, n.º 23) on s'oferirà una missa exequial per al bé de la seva ànima. Casa mortuòria: Pasatge Senillosa, 1. — No s'invita particularment.

✝

Don Rómulo Aleu Fabrés

ha fallecido cristianamente a la edad de 63 años. (E. P. D.) — Sus afligidos: esposa, María Teresa Callau Cumellas; hijos, Elvira y Rómulo; hijos políticos, José María Lluch y Concepción Puig; nietos y demás familia, al participar a sus amigos y conocidos tan sensible pérdida, les suplican un recuerdo en sus oraciones y se sirvan asistir al acto del entierro, que tendrá lugar hoy, día 29, a las seis de la tarde, en la iglesia parroquial de Nuestra Señora del Carmen (calle Obispo Laguarda, s-n.º), donde al mismo tiempo se celebrará una misa de cuerpo presente, y después acompañar el cadáver al cementerio del Sudoeste. — No se invita particularmente.

✝

Juan Martínez Arregui

falleció ayer, día 28, a los 64 años de edad, habiendo recibido los Auxilios Espirituales y la B. A. (E.P.D.) Sus afligidos: esposa, M.ª Luisa Morillo; hermanas, hermanos políticos, sobrinos, primos y demás familia, al participar a sus amigos y conocidos tan dolorosa pérdida, les ruegan le tengan presente en sus oraciones. La misa exequial y el entierro tendrán lugar hoy lunes, día 29, a las cinco y media, en la iglesia parroquial de San Miguel de los Santos (calle Escorial, núm. 155). — No se invita particularmente.

✝

Maria Castells i Roca

vídua de Manuel González i Alba; ha descansat en la pau del Senyor, ajudada dels Sants Sagraments i la Benedicció Apostòlica. (A. C. S.) Els seus resignats: fills, Paul, Núria, Medir i Jordi; fills polítics, M.ª Rosa Ribas i Carme Olivella; néts, Elisenda, Roser, Judit, Eduard i Sergi; germans, Eduard, Julia i Montserrat; germana política, Francesca Damunt; neboda, Marcela; cosins, altres familiars i el jove Jordi Magriñà, ho fan saber a llurs amics i coneguts i els preguen de voler-la tenir present en les seves pregàries. L'enterrament serà avui, dia 29, a dos quarts de cinc de la tarda, a l'església archiprestal de Sant Joan Baptista, de Valls. — Valls, 29 de gener de 1973.

✝

Joaquim Bosch i Solanas

ha mort cristianament als 86 anys d'edat. (A. C. S.) — Els seus afligits: esposa, Assumpció Simon; germana, Angela; germans polítics, nebots, cosins i família tota, n'assabenten llurs amics i coneguts i els preguen de voler-lo tenir present en les oracions. L'enterrament serà demà, dia 30, a les onze del matí, a l'església parroquial de l'Esperit Sant (Travessera de Gràcia, núm. 403), on s'oferirà una missa exequial per al bé de la seva ànima. — No s'invita particularment.

ESTOMAGO CAIDO
Levante su estómago con toda comodidad usando el moderno elevador TORRENT (C. S. 10.859)
Casa Torrent
13, Unión, 13 y 124, Rambla Cataluña, 124 principal (chaflán Córcega) BARCELONA

Ministerio de Educación, Cultura y Deporte

LETRAS - LETRAS

CLAR I CATALA, por Sempronio. Colección Pinya de Rosa. -- Ediciones Dopesa. Barcelona

La colección «Pinya de Rosa» —evocadora de una gran novela del inolvidable maestro Ruyra— aumenta su patrimonio cultural con el nuevo volumen, «Clar i català» que acaba de ofrecernos su autor, Andrés-Avelino Artis, Sempronio.

En la introducción, «Em prologo jo mateix», después de explicar a los lectores que el libro lo componen una serie de artículos aparecidos en la última etapa del periódico «Tele/estel», dice Sempronio: «descobreixo que —estos artículos— són tan actuals com quan tenien la tinta fresca» —y añade—: «Del primer a l'últim, podrien constituir un sol article, un monòleg de l'autor o bé un diàleg amb un contradictor imaginari».

Y realmente es así. La unidad y actualidad de estos trabajos permanecen inalterables en enero de 1973. Con este convencimiento y a partir de aquí, hallará el lector treinta y cinco artículos agrupados bajo cinco títulos: «Història a la menuda», «La batussa de les generacions», «Viure a Barcelona», «Panem et circenses» y «Dues figures catalanes».

El pensamiento de Sempropio y sus apreciaciones en la variedad de los temas tratados es transparente. Es un acierto indiscutible el título del libro: «Clar i català», que a la expresión castellana de «Al pan, pan y al vino, vino», sabe añadir cierta carga de atención y respeto a la amistad del interlocutor al que no se desea enojar.

En su decir, Sempronio hace gala, aparte una fuerte madurez de juicio, de una exigente y admirable a la vez, natural veracidad. Es aquel «qui et vol bé et farà plorar» en la que no faltan la ironía, algunas frases populares y otras sumamente gráficas. Quisiéramos recoger aquí algunas de ellas, analizar ciertos artículos o comentar, conjuntamente con el autor, algunos otros; mas todo ello nos lo veda la brevedad del espacio de que se dispone. Con todo, señalamos entre los mejores, a nuestro entender, «Disfresses d'europeus» con los subtítulos de «Despertar inesperat» y «El cistell d'anar a plaça». En este artículo queremos ver muchas de las cualidades que adornan al autor. Las tres partes en que se divide responden todas y cada una a las virtudes que se exigen a un buen articulista: en todo la verdad, en todo el valor de manifestar las convicciones con decoro, lealtad de sentimientos, sinceridad de palabras, independencia de criterio, respeto profundo a las personas. Veamos cómo se dan en Sempronio algunas de sus ideas.

Se lee en la primera parte: «En determinats sectors espanyols, la paraula Europa era nefasta. L'allèrgia a Europa, en aquest país nostre, té una vella tradició. L'han patida mentalitats aparentment tan deseixides com el mateix Unamuno, autor d'aquella cèlebre sortida: "Que inventin ells!", resumidora d'un fet diferencial». La definición geográfica de que Africa empezaba en los Pirineos «era orgullosament esgrimida pels fanàtics del castissisme. Un dels nostres sempiterns pòquers verbals».

Encontramos en la segunda: «Però d'un temps ençà, les coses han variat. Parlar d'Europa, fer l'elogi d'Europa, ja no són activitats mal vistes. Què ha passat? Han passat diverses coses. Ha passat, sobretot, l'indecent prosperitat europea, que el nostre nivell de vida superior al d'anteriors èpoques —fet innegable— representa, en realitat, les engrunes de la riquesa estrangera, xifrades en el turisme, en les inversions forasteres... Si algú pot alegrar-se d'aquest "new look" polític, són evidentment els catalans, que d'antic senten la vocació de l'europeïsme. Per a nosaltres, els Pirineus no han estat mai una barrera. En el Canigó no hi hem vist un bastió, sinó unes muntanyes regalades».

Y, todavía, en «El cistell d'anar a plaça»: «... jo no puc evitar un cert neguit en veure que el motor d'aquest novissim moviment d'incorporació a Europa és d'índole purament econòmica; en comprovar que del tresor que en el transcurs dels segles ha acumulat Europa, a nosaltres només ens n'interessen els cèntims, la caixa, per dir-ho d'una manera crua. En els armaris dels que lloguen vestits hi veig moltes disfresses d'europeus. Caldria dir-los que Europa no és això. Que formar-ne o no formar-ne part no és problema de roba, sinó de qualitat, d'intelligència, d'esperit. Desitjar-ne únicament el tracte preferencial en els acords econòmics, és empetitir la qüestió».

Por este camino, en su libro, Sempronio se nos ofrece valiente, sincero, independiente, respetuoso. Cronista de la pequeña historia de todos los días, tiene el mérito de glosarla positiva o negativamente con la mayor fidelidad y honradez y, lo que es más difícil, ganar prestigio, A Sempronio habrá que considerarlo, dentro de su estilo llano y forma muy sugestiva, en sus características de precisión y sentido práctico, como definidor y educador de sus lectores en el período de que trata.

Esteban DOLTRA

COMO VIVIR 100 AÑOS, por el Dr. Clement G. Martin. - Editorial Bruguera. Barcelona.

La obra está incluida en la colección Libro Práctico. Convenientemente ilustrada, presenta tres partes bien definidas: «Este libro puede hacer por usted... una vida sana activa y vigorosa hasta la edad de cien años»; «Su programa personal de ejercicios» y «Longetividad y sentido común».

Su autor es el doctor en Medicinana Clement G. Martin, una de las autoridades en esta opinión y un escritor con estilo claro que llega a todo el mundo. En su libro no ve razón alguna que impida a los seres humanos alcanzar cien o más años de vida. Su obra es un tratado práctico sobre la forma de conseguir este objetivo.

El presidente de la «American Medicinal Associaton», Edward R. Annis, dice en el prólogo, que el escritor y médico Martin no puede garantizar a sus lectores que hayan de vivir cien años, pero sí que deben vivir más tiempo con mejor salud y más alegremente si siguen sus consejos.

Este libro pone de relieve los medios más adecuados para que el lector disfrute de buena salud, de una adecuada nutrición, de un cuidado médico periódico, de servicios de odontología, elección de un trabajo satisfactorio, deportes saludables y recreo, descanso, ejercicio, etc. Y hace hincapié, asimismo, en que el bienestar de una persona es responsabilidad no de una comunidad o de un departamento gubernamental, sino del mismo individuo. Vale la pena recordar este punto.

LAS PASIONES DE LA MUERTE, por Irving Stone. — Plaza & Janés, editores. Barcelona.

Tenemos aquí una biografía novelada de la vida de Sigmund Freud. A través de la novela asistimos al tiempo de la vida de Freud, desde estudiante de medicina hasta el final de su vida cuando ya era famoso psiquiatra.

Como estudiante, no fue muy bueno, pues sólo trabajaba intensamente en lo que le gustaba y en ello se distinguía por el apasionamiento de los temas. Asistimos, también, al tiempo de su formación, ya fuera de la Facultad.

Su amistad con Breuer, el tiempo de aprendizaje en París al lado del célebre neurólogo Charcot y los estudios realizados sobre la histeria, le instaron a formarse una opinión personal del interior del alma humana. A su vuelta a Viena, se afianzó en su posición y solución con su teoría, problemas no resueltos que había ya observado y que se presentaban en la consulta diaria. Llega luego, el período de lucha con la Medicina y la sociedad en general para abrirse paso con sus hipótesis e intento de que fueran unánimemente reconocidas. Es en este aspecto donde aparece más clara la personalidad de Freud y quizá sea ésta la parte en que Stone aborda con más detalle y extensión. Finalmente, se nos cuentan sus experiencias y éxitos de hombre adulto y el lento reconocimiento de sus teorías.

A lo largo de la novela observamos el desenvolvimiento de la personalidad de la vida de Freud y, sobre todo, la lucha constante para imponer su punto de vista. La novela es muy interesante, llena de situaciones y anécdotas del médico vienés. No se trata de un estudio de la psicología freudiana, sino de la revelación del interior de un genio que dedicó toda su vida a hacer aflorar la interna personalidad de los demás.

Si tenemos en cuenta que el autor dedicó cinco años a escribir este libro, comprenderemos que lógicamente se trata de un serio intento de penetrar en el azoroso viaje que Freud llevó a cabo en los días de su vida, llenos de avatares y dificultades y hacer sentir al lector las inquietudes del insigne médico.

La lucha de Freud con la incomprensión de su doctrina por parte de la sociedad de su época y su apasionamiento en pos de que se reconociera su nueva visión del interior del hombre, están admirablemente descritos en esta novela en forma vibrante por el gran escritor Irving Stone.

D.

LA BIBLIA DEL DOMINGO. Las lecturas de la misa comentadas por un equipo de sacerdotes y laicos. — Editorial Herder. Barcelona.

En una obra de más de 800 páginas, la casa editora acaba de ofrecer al público las lecturas de la misa de los domingos comentadas por un equipo de sacerdotes y laicos. André Aubry, Paul Guérin, Marie-Claire Négroni, Thierry Maertens y François Refoulé, formaron el cuerpo de redacción definitiva. La versión del original francés se debe a Alejandro Esteban Ros.

Como su mismo nombre indica, el libro reproduce y comenta la selección de lecturas del nuevo leccionario para los domingos (en sus tres ciclos). En lo que al texto sagrado se refiere, la traducción utilizada en esta edición es la oficial de la Comisión episcopal española de liturgia. Con los títulos propuestos a modo de epígrafes, se procura resumir de la manera más sugestiva posible el sentido del comentario. Sin embargo, para ahorrar perplejidades, se conservan los títulos tradicionales al comienzo del texto bíblico.

Hay que destacar el acierto de la publicación de los textos en el orden mismo de la Biblia, a fin de ayudar a los lectores a reconocer mejor el lugar de estos textos en la revelación. Las introducciones que preceden a cada libro o grupo de libros tiene por objeto subrayar la unidad original de la Biblia.

Por otra parte, convencidos los autores de que no basta con saber lo que las palabras querían decir para las gentes de la época, sino que ha de conseguirse que estos textos nos hablen a nosotros, han redactado un comentario que no se queda «en» la palabra bíblica. Se interroga desde fuera, desde nuestro propio lugar, a fin de que libere para nosotros una palabra de Dios, una palabra que ilumine, transfigure, juzgue y transforme nuestra vida de hoy.

Concurso de cuentos policíacos

Dotado con 50.000 pesetas

Nuestro colega «La Prensa», en colaboración con «Ediciones Marte», convoca un concurso permanente de ámbito nacional de cuentos policíacos, con el fin de estimular este género de literatura de evasión y proporcionar a sus autores ocasión de publicar sus originales.

Las bases, que pueden solicitarse a la Redacción del diario «La Prensa» (Villarroel, 91, Barcelona-11), exigen que los originales sean rigurosamente inéditos, de una extensión mínima de tres holandesas, a dos espacios y un máximo de seis.

Cada semana, el cuento seleccionado será publicado por el diario «La Prensa», que devengará al autor la cantidad de mil pesetas, y ello implicará la clasificación como finalista a los efectos del premio.

Al finalizar este año 1973 se publicará la lista completa de los finalistas, y los cuentos clasificados pasarán a un jurado que escogerá al ganador. La dotación es de 50.000 pesetas, aportadas por «Ediciones Marte», que, además, se reserva el derecho de publicar todos los cuentos seleccionados, considerándose la cantidad abonada como el pago de los derechos de autor.

Premio Alfaguara, 1974

Ediciones Alfaguara, S. A., convoca por novena vez su premio literario anual, con arreglo a las siguientes principales bases: Podrán concurrir todas las novelas escritas en lengua castellana, que sean inéditas; tener una extensión no inferior a 250 folios y no hayan sido presentadas, con el mismo título o con cualquier otro, a ningún concurso literario.

Las novelas vendrán firmadas con el verdadero nombre de su autor y no se admitirán más seudónimos que los habituales.

Los autores presentarán tres copias mecanografiadas completas, encuadernadas y en perfectas condiciones de legibilidad, que harán llegar al domicilio social de EDICIONES ALFAGUARA, S. A., hasta el día 15 de septiembre de 1973 inclusive (Avda. de América, 17, Madrid-2).

El importe, al haber sido declarado desierto el accésit de 100.000 pesetas en el premio del pasado año, se estipula en 250.000 pesetas el premio y 150.000 pesetas el accésit, que se considerarán como anticipo no reversible sobre los derechos de autor.

NOSOTROS LE AYUDAREMOS A LLEGAR A SER «ALGUIEN»

Sí! Nosotros, ERATELE, la más importante Organización Europea de Estudios por Correspondencia. Nosotros le ayudaremos a ser «alguien» enseñándole en su casa una de estas profesiones (todas ellas de las mejor retribuidas del momento).

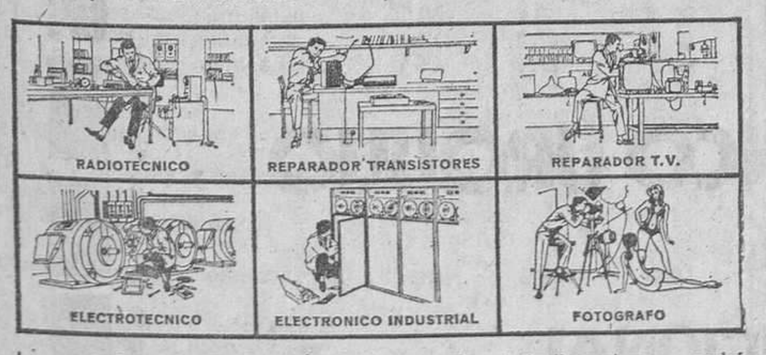

Las profesiones ilustradas, son de las más fascinantes y mejor retribuidas del momento. ERATELE se las enseña por correspondencia, a través de sus Cursos teórico-prácticos de: RADIO FM-STEREO, TRANSISTORES, TELEVISION, ELECTROTECNIA, ELECTRONICA INDUSTRIAL y FOTOGRAFIA PRACTICA.

Inscribiéndose a uno de estos cursos recibirá GRATIS junto a las lecciones, el material para la creación de un Laboratorio a nivel profesional.

Además, al finalizar el curso, podrá asistir gratuitamente durante quince días a los Laboratorios de la Escuela para un período de perfeccionamiento.

Envíe el cupón y obtendrá GRATIS, sin compromiso, la más amplia información de estos cursos. Consulta completa y gratuita. Al final de los cursos acreditado diploma.

20 VCA

Eratele
ESCUELA DE RADIO Y TELEVISION EUROPEA POR CORRESPONDENCIA
Aragón, 140/426 BARCELONA (11)
Autorización Ministerial n.º 148 Grupo 1.º

Eratele
Aragón, 140/426 BARCELONA (11)
CURSO
NOMBRE
PROFESION EDAD
DOMICILIO N.º
POBLACION D. POSTAL
PROVINCIA

TORRADAS
LIBRERIA - PAPELERIA - DISCOS FOTOGRAFIA
descuentos hasta 70%
Manso, 60 - Tel. 241124

ALMANAQUE INFORMATIVO ESPAÑOL

DE CONSULTA IMPRESCINDIBLE

ESTA SEMANA APARECE

CON LOS TEMAS DE CONSULTA E INFORMACION DE MAYOR ACTUALIDAD

CIEN PAGINAS MAS POR EL MISMO PRECIO

75 ptas. el ejemplar

INFORMACIONES Y REPORTAJES NACIONALES Y EXTRANJEROS

PORTADA A VARIOS COLORES

INDICE

	Página		Página
Presentación	5	Ministerio de Educación y Ciencia	324
La exploración del espacio en 1972	7	Ministerio del Ejército	328
Vida barcelonesa	21	Ministerio de Gobernación	336
Personajes políticos	31	Ministerio de Hacienda	341
Premios Nobel	39	Ministerio de Industria	346
Internacional:		Ministerio de Información y Turismo	349
26 años de guerra en Vietnam	47	Ministerio de Justicia	351
Elecciones en Alemania	58	Ministerio de Obras Públicas	357
Elecciones en USA	71	Organización Sindical	361
Los viajes de Henry Kisinger	78	Secretaría General del Movimiento	365
China	93	Ministerio de Trabajo	367
Iglesia Católica — Jerarquía Eclesiástica	101	Ministerio de la Vivienda	369
Calendario litúrgico	113	Organismos varios	370
El año Nacional	117	Banca	375
Efemérides Internacionales	127	Prontuario del Contribuyente	379
El Zodíaco y la Elíptica	139	100 más grandes empresas de fuera EE.UU.	451
El Calendario para 1973	145	Situación financiera I.N.I.	455
Calendario Turístico	241	Pequeño diccionario anual de la mayor industria del País: la automovilística	457
Rutas Turísticas de España	249	Modelos que producen las marcas españolas	475
Fiestas Mayores de Cataluña	257	La Marina española	477
Ferias de Ganado en España	260	El año motorista internacional	481
Mercados ganaderos en días fijos semanales	273	Los Deportes en 1972	491
La Prensa Española	279	Olimpiadas de Munich	505
Directorio de altos cargos	291	El año taurino	511
Jefatura del Estado	293	El arte español	517
Consejo Nacional del Movimiento	298	El cine en 1972	525
Presidencia del Gobierno	301	Todas las películas de la temporada 1972-73	531
Ministerio de Agricultura	304	La mujer y la moda	545
Ministerio de Asuntos Exteriores	311		
Ministerio de Comercio	323		

reserve ahora su ejemplar desde

Sírvase usted remitirme un ejemplar de «Almanaque Informativo Español 1973» cuyo importe de 75 pesetas haré efectivo, a su recibo, por reembolso (1).

Nombre
Profesión
Domicilio
Población
Firma:

ASOCIACION DE LA PRENSA Rambla de Cataluña, 10, 4.º Barcelona

(1) No es menester que remitan este cupón los suscriptores fijos del Almanaque, los cuales ya recibirán automáticamente la obra a domicilio, seguidamente que aparezca.

Ministerio de Educación, Cultura y Deporte

¡ULTIMA NOTICIA FINANCIERA!

SLOGAN

Ha aparecido un nuevo fondo de inversión mobiliaria

PLUSFONDO

Listo para que Vd. invierta a su valor de salida

Promoción lanzamiento: 100 ptas. por participación libres de todo gasto

Sociedad Gestora **GESFONDO, S.A.** Depositario **BANCO URQUIJO**

DESEO RECIBIR INFORMACION ADICIONAL

BARCELONA-11 Avda. Gralmo. Franco, 449 - Tels. 2508706-07-08

D. _____

Calle _____ Ciudad _____

Tel. _____ Prov. _____

Aprobado por la Dirección General de Política Financiera con el nº 11

Ministerio de Educación, Cultura y Deporte

ECONOMIA Y FINANZAS

BANCOS ESPAÑOLES 1972: VIGOROSA EXPANSION

Ha llegado a nuestro poder los primeros avances sobre cómo cerró la Banca española el pasado ejercicio. Los datos disponibles permiten calificarlo de ampliamente satisfactorio. El aumento experimentado por los depósitos de clientes se cifra en 386.000 millones de pesetas, equivalente a un 26,57 por ciento, porcentaje muy similar al del año precedente. Pero en cambio el volumen total de crédito concedido por la banca, que en 1971 subió 202.000 millones (19 por ciento), en 1972 ha experimentado un fortísimo impulso, creciendo 338 000 millones (cerca del 27 por ciento), lo que permite una vez más calificar al año recién transcurrido de totalmente expansivo e inmerso en un vigoroso proceso de reactivación.

Siguiendo nuestra costumbre de ocasiones análogas ofrecemos a continuación en primicia informativa, el «ranking» de las entidades bancarias del país que, en 31 de diciembre último lucían en sus cuentas unos recursos de clientes superiores a 10 000 millones de pesetas:

	Depósitos clientes en millones pts.		Aumento en 1972 (millones pts.)	Porcentaje de alza en 1972
	31-12-71	31-12-72		1972
1. Banesto	244.700	197.100	47.600	24
2. Hispano	212.900	180.400	32.500	18
3. Central	212.700	168.300	44.400	26
4. Bilbao	176.500	145.600	30.900	21
5. Vizcaya	130.800	107.200	23.600	22
6. Santander	122.100	96.800	25.300	26
7. Popular	90.200	68.400	21.800	32
8. Exterior	50.800	42.600	8.200	19
9. Urquijo	39.200	29.700	9.500	32
10. Ibérico	38.100	30.800	7.300	23
11. Pastor	28.700	25.000	3.700	15
12. Atlántico	28.600	21.000	7.600	36
13. Coca	23.200	17.800	5.400	30
14. Catalana	20.100	14.400	5.700	40
15. Valencia	20.000	16.200	3.800	23
16. Induban	19.300	13.400	5.900	44
17. Zaragozano	19.200	16.200	3.000	18
18. Guipuzcoano	18.700	14.500	4.200	29
19. Comer. Transatl.	18.500	15.000	3.500	23
20. Bankunión	17.600	9.400	8.200	87
21. Bankinter	17.200	10.400	6.800	64
22. Mercantil	17.000	14.400	2.600	17
23. Ind. Bilbao	16.900	11.000	5.900	54
24. March	15.000	11.000	4.000	37
25. Madrid	15.000	11.100	3.900	35
26. Fomento	14.200	10.000	4.200	41
27. Sabadell	14.000	9.700	4.300	43
28. Andalucía	13.500	10.600	2.900	27
29. Condal	13.400	7.300	6.100	82
30. Ind. Cataluña	13.100	5.500	7.600	136
31. Bandesco	12.200	7.600	4.600	59
32. Eurobanco	12.100	10.200	1.900	18
33. Herrero	11.600	9.400	2.200	23

De la relación anterior se desprende que el número 1, Banesto, le ha sacado notable ventaja a su inmediato seguidor, Hispano-Americano, mientras que el Banco Central, a su vez, tras un brioso «sprint» ha anulado prácticamente la distancia que le separaba del anterior y hoy se codea ya con el mismo, compartiendo el segundo puesto del escalafón general, después de haber ocupado el tercer lugar durante muchos años.

Es también destacable la escalada de los Bancos industriales que, con el B.I.C. en cabeza, logran elevadas tasas de crecimiento desusadamente altas.

Por lo que respecta a los bancos comerciales, cabe el honor a tres instituciones catalanas de acaparar los máximos porcentajes de progresión de todo el «hit parade»: Condal, Sabadell y Banca Catalana dominan este podio, con tasas del 82, 43 y 40 por cientos respectivamente.

Para finalizar señalaremos que los avances más notables producidos de un año a otro en la relación que recogemos, corresponden a Bankunión, que ha subido 10 puestos; B.I.C., 6; Catalana, 5; y Condal, Induban y Bankinter, 4 cada uno.

Feliciano BARATECH SALES

PULSO FINANCIERO

Exito espectacular de la Junta de Teléfonica. Además de los 8.000 accionistas presentes en el Palacio de los Deportes de Madrid, la sesión fue seguida mediante transmisión por televisión en directo en Bilbao y Barcelona. En esta última plaza, donde al igual que en las otras el acto fue organizado a las mil maravillas se registró la concurrencia récord de 1.200 personas, que abarrotaron la sala principal del Palacio de las Naciones.

— 0 —

La asamblea de Teléfonica es la más numerosa de cuantas se dan en toda Europa. Del discurso de Barrera de Irimo destacamos como datos curiosos que la Compañia recibe una nueva petición de teléfono cada minuto, incluidos noches y días festivos. Durante el pasado año se sirvieron 636 millones de conferencias interurbanas, es decir a un ritmo de 20 conferencias por segundo, así como 5 millones de conferencias internacionales.

Otro hecho notable: el cobro de una acrecida cuota de instalación que comenzó a percibirse en agosto no sólo no tuvo impacto alguno, sino que estimuló las solicitudes: antes se recibian 40.000 peticiones mensuales y en noviembre y diciembre ese número había subido a 46.000.

— 0 —

Se están celebrando en Lérida, reuniones de trabajo encaminadas a la promoción de una sociedad de inversión mobiliaria. Intervienen en las mismas, en calidad de promotores, destacadas personalidades del mundo financiero e industrial de la zona, así como Banca Catalana por mediación de su filial DACSA. Con la realización de este proyecto, Lérida contará con su primera sociedad de cartera.

— 0 —

Asland y ENHER recogieron el jueves el premio a la mejor Memoria de 1972, otorgado por la Cámara de Comercio a empresas industriales y de servicios, respectivamente.

— 0 —

Por lo que respecta a ENHER sabemos que su producción propia alcanzó el año último un total de 4.224 millones de Kw. hora, con fuerte alza del 23 por ciento sobre 1971. El sumistro a abonados directos creció un 19 por ciento y la potencia de abonados en servicio en un 20 por ciento.

En materia de nuevas fuentes de producción destacaron el año pasado la puesta en marcha de la central nuclear de Vandellós y la térmica de Besós II, en las que ENHER participa con el 23 y el

50 por ciento, respectivamente. La sociedad, cuyo consejo preside Gonzalo Turell, figurando al frente de la plana mayor ejecutiva Francisco Guarner, en su condición de director general, desarrolla satisfactoriamente sus actividades, robusteciendo su posición en el mercado catalán.

— 0 —

Una de las más documentadas exposiciones que hemos oído sobre la financiación de inversiones, montajes parciales de equipos industriales, creación de redes de agentes, garantías bancarias, financiaciones sin recurso, y estudios de mercados, tuvo lugar en pasado martes, día 16, en las oficianas del Banco de Sabadell en Barcelona, donde los servicios de dicha entidad presentaron al señor G. W de Groote del Nedbank —uno de los más importantes bancos de la Unión Sudafricana— a un amplio grupo de exportadores y delegados de entidades y Cámaras, cuyas preguntas fueron contestadas por el señor De Groote y el señor Montañés del Banco de Sabadell, en forma concreta y práctica, que creemos avivó el interés de los asistentes por este gran mercado que tantas perspectivas ofrece a nuestra industria.

SPERRY UNIVAC PRESENTA UNA NUEVA EXTENSION DE SU SERIE DE ORDENADORES

La División Sperry Univac, de Sperry Rand Corporation, acaba de anunciar una nueva expansión de la línea de ordenadores de aplicación general y gran escala UNIVAC 1100: el sistema 1110 1x1.

La demostración del nuevo sistema ha tenido lugar en una conferencia de prensa celebrada simultáneamente, el 16 de enero en París, Tokio y Roseville, Minneapolis (USA).

El nuevo modelo 1x1 —una Unidad de Control-Aritmética (CAU) y una Unidad de Acceso y Entrada-Salida (IOAU)— ofrece altas capacidades a un precio atractivo y constituye el complemento de los otros modelos del 1110 (las configuraciones mayores 2x1, 2x2, 4x2 y 4x4), introducidos en junio del pasado año.

Con el sistema 1x1 se puede utilizar una amplia gama de periféricos de Univac —discos, cintas, tambores, ordenadores de la serie Univac 9000—, así como equipo de comunicaciones de Univac: Procesador de Comunicaciones-Symbiont, CTS, CTMC, los Terminales de Comunicaciones de Datos DCT-2000, 1000 y 500 y el Terminal de Representación Visual UNISCOPE 100.

Simultáneamente, también ha anunciado los subsistemas de discos 8424 y 8440. El primero ha sido designado para su utilización con los sistemas Univac 9700, 1106, 418-III y 494. El segundo está disponible para los usuarios de los Sistemas Univac 1100, 9700 y Serie 70.

BANCO POPULAR ESPAÑOL

El Consejo de Administración de este Banco, ha acordado el pago de un dividendo activo complementario por los beneficios del Ejercicio de 1972, así como solicitar de los accionistas, titulares de las acciones parcialmente desembolsadas, números 5.367.093 al 5.562.608, el 3.º y último dividedo pasivo, equivalente al 35 por ciento de su nominal y prima, según se detalla a continuación:

DIVIDENDO ACTIVO

Dicho dividendo se hará efectivo a partir del día 1.º de febrero próximo, a razón de:

	Nominal	Impuestos	Líquido
Acciones números 1 al 3.860.011			
De 500 pesetas nominales ...	33,04	4,96	28,08
De 50 pesetas nominales ...	3,30	0,50	2,80
De 25 pesetas nominales ...	1,65	0,25	1,40
Acciones números 3.860.012 al 3.973.292			
De 500 pesetas nominales ...	27,63	4,14	23,49
Acciones números 3.973.293 al 5.367.092			
De 500 pesetas nominales ...	22.12	3,31	18,81
Acciones números 5.367.093 al 5.562.608, con el 65 por ciento desembolsado			
De 500 pesetas nominales ...	14,22	2,13	12,09

DIVIDENDO PASIVO

El desembolso relativo a este tercer dividendo pasivo es de 525 pesetas por acción y deberá realizarse en el período comprendido entre el día 1 al 28 de febrero del presente año, participando en los resultados económicos de la Sociedad, a patrir del 1 de marzo de 1973.

Ambas operaciones se efectuarán a través de cualquiera de nuestras oficinas, así como también de las del Banco de Andalucía, Banco de Castilla, Banco Europeo de Negocios, Banco de La Vasconia, Banco de Lugo y Banco de Vigo, mediante la presentació nde los extractos de inscripción para su estampillado.

El Secretario del Consejo de Administración

Madrid, 29 de enero de 1973

NOTAS Y RECORTES

■ **Muchos comentarios, a lo largo de toda la semana, en torno al «affaire» S. A. Viladomiu. Esta empresa barcelonesa fue declarada en estado de quiebra necesaria por el magistrado juez de Primera Instancia número dos de Zaragoza, Joaquín Cereceda Martínez, el pasado 19 de enero.**

Pocas fechas más tarde, el Juzgado de Primera Instancia e Instrucción número 4 de Barcelona, cumplimentaba exhorto del de Zaragoza y precintaba y sellaba las oficinas de la empresa en la calle Ausias March, designándose comisario de la quiebra al intendente mercantil Vicente José Pinilla Monclús y depositario al abogado Alberto Lumbreras Salcedo.

Uno de los gerentes, José Viladomiu, sufre arresto en domicilio, después de frestar fianza de 300.000 pesetas.

■ Alguien ha comparado este caso al del Barcelona Traction, a la que un juez de Reus declaró en quiebra va a cumplirse ahora justamente un cuarto de siglo. Sin embargo, la comparación es improcedente. Barcelona Traction llevaba doce años sin pagar los cupones de sus obligaciones, y tenía tras sí un alucinante historial de situaciones de impago salvadas, una y otra vez, por acuerdos de quita y espera con los acreedores.

En cambio, S. A. Viladomiu es empresa solvente que goza de magnífica salud financiera, y no ha dejado nunca de cumplir sus compromisos. ¿Cómo se explica, pues, que se haya llegado a la medida judicial antes citada?

■ **Según las hipótesis más verosímiles, hay que remontarse, para seguir el hilo del problema, a la suspensión de pagos de otra empresa de Barcelona, Manufacturas Francisco Marfull. En un momento dado, a fin de reflotar esta compañía, se hizo cargo de ella un grupo de profesionales encabezado por Antonio Calafell Castelló. Y este grupo asumió personalmente créditos por unas decenas de millones de pesetas que contra Marfull tenían pendientes S. A. Viladomiu e Industrias Burés, firmando al efecto una serie de letras de vencimientos sucesivos.**

Una de tales letras, de importe 2 millones de pesetas, librada por Viladomiu, y vencimiento 31 de diciembre pasado, fue pagada, no por los aceptantes del efecto, sino por un señor llamado Angel Navalpotro Rangil. Y éste, a su vez, ni corto ni perezoso, requirió de pago a Viladomiu y ante su negativa, se personó en el Juzgado de Zaragoza, instando la quiebra.

■ Por muy fundada que, Código de Comercio en la mano, pueda estar la declaración de quiebra, a nivel popular no acaba de entenderse cómo una sociedad cuyo activo se cifra en mil millones de pesetas, que se desenvuelve normalmente y que paga sus deudas puntualmente, pueda verse en quiebra como consecuencia de una letra de 2 millones que no han pagado terceras personas, que debían hacerlo como aceptantes de la misma.

Por ello, o mucho nos equivocamos, o no tardaremos en ver levantado el auto de quiebra. Sobre todo cuando, para que no haya dudas, los dos primeros bancos nacionales han afianzado a Viladomiu en cuantía ilimitada.

■ **Cabe otra posibilidad, que no hay que descartar. Se trata de que antes de que ello ocurra, quebrados y quebrantes lleguen a una componenda. En los mentideros barceloneses se dice que mediante unas cuantas docenas de millones, las diferencias entre ambos grupos quedarían resueltas rápidamente. Lo cual, para entendernos, equivale a aquello de «tras de cornudo, apaleado». ¡Cosas veredes, Mío Cid!**

■ Ocaso de los buques trasatlánticos. No han podido resistir la dura competencia de los gigantes del aire, cada vez más veloces y más cómodos. Se anuncia la subasta de la motonave «Monserrat», al tipo mínimo de 16 millones. A ella se sumarán en breve el «Covadonga» y el «Guadalupe», que también van a ser puestos en venta por su propietaria la Compañía Trasatlántica.

■ **Pasado mañana miércoles, acto de presentación del Premio Osborne para la defensa de la naturaleza, dotado con 1'2 millones de pesetas. El acto será presidido por el alcalde señor De Porcioles, que hará entrega de una estatuilla de la fuente de Canaletas al presidente del comité ejecutivo del premio, Antonio Osborne Vázquez.**

■ Se da como seguro que Dragados y Construcciones ampliará capital en breve. ¿Pero no afirmó su presidente, en la pasada junta general, que los recursos de la compañía eran holgadísimos, y no había que pensar en ampliaciones durante mucho tiempo? Nos imaginamos que más de un accionista le recordará esas frases a don Joaquín Reig, cuando se le presente la ocasión, es decir, en la próxima asamblea a celebrar a mediados de febrero.

■ **A instancia de Francisco Montaner Ollé y Rosa M. Montserrat Coral, el Juzgado de Primera Instancia número 15 de Barcelona, ha convocado junta de socios de la entidad Promotora Jacas, S. A., de la que es administradora Marina Llop Vilanova. La reunión tendrá efecto en el bufete del letrado, José Ricart Reñé.**

■ Según informa Gas Natural, Sociedad Anónima, la contratación de este combustible para usos industriales sigue su marcha ascendente, habiéndose formalizado en 1972 contrato de suministro para 63 nuevas industrias que, sumadas a las ya existentes, llegan a un total de 300, resultando por tanto un aumento de la capacidad potencial de consumo del 34 por ciento respecto de la alcanzada en 1971. Para el año en curso todo hace esperar que ese ritmo se mantendrá.

La estructura del mercado de la empresa está formada en un 91 por ciento para atender necesidades industriales y el 9 por ciento restante, para el abastecimiento directo de usuarios domésticos y comerciales, que se realiza por Catalana de Gas.

■ **Messer Griesheim, una empresa filial del grupo químico internacional Hoechst, que en España se encuentra asociada conjuntamente con las firmas Sociedad Española de Carburos Metálico, Sociedad Anónima y Hoechst Ibérica, Sociedad Anónima para la producción de gases industriales, ha suscrito un convenio de cooperación e investigación y desarrollo con dos de los productores europeos más importantes de anhídrico carbónico, las empresas Agefko y Rommenhoeller.**

El acuerdo tiene por objeto combinar los procedimientos a base de congelación por gas carbónico licuado y el moderno proceso «Cryogen (R) Rapid», de Messer Griesheim, que permite la congelación instantánea mediante nitrógeno líquido.

Los resultados obtenidos abren un amplio campo de posibilidades, ya que las dos técnicas se completan y proporcionan, entre otras ventajas, la de poder graduar la velocidad de congelación hasta fijar aquella óptima para cada tipo de alimento.

■ **Entre los nuevos proyectos de CAMPSA se señala la realización de un estudio técnico-económico sobre la necesidad y conveniencia de construir en Cataluña una planta para la producción de hexano y heptano.**

Asimismo, se proyecta un moderno complejo industrial destinado a fabricar, almacenar y distribuir lubricantes, grasas, aceites, disolventes y otros productos, que sustituiría a la actual veterana refinería de Cornellá. El citado complejo posiblemente se instale en Badalona.

Banco Comercial Transatlántico

Anuncio de convocatoria

El Consejo de Administración ha acordado convocar Junta General Ordinaria de Accionistas, que se celebrará en el domicilio social (Avda. Generalísimo Franco, número 446, Barcelona) el día 17 de febrero próximo, a las 18 horas en primera convocatoria, o en su caso, el día 19 del propio mes en el mismo lugar y hora en segunda convocatoria, bajo el siguiente

ORDEN DEL DIA

1.º Lectura y aprobación, en su caso, del Balance, Memoria, Cuenta de Pérdidas y Ganancias y propuesta de reparto de beneficios del ejercicio de 1972. Examen de la gestión social.

2.º Nombramiento de presidente honorario.

3.º Elección de Consejeros.

4.º Nombramiento de accionistas censores de cuentas

5.º Autorización al Consejo de Administración para aumentar el capital social en una o varias veces, en la cuantía y plazos fijados en el artículo 96 de la Ley de Sociedades Anónimas.

Se recuerda a los señores accionistas el cumplimiento de los preceptos estatutarios sobre la asistencia a las Juntas Generales.

Barcelona, 27 de enero de 1973. — El secretario general, *Federico Marimón Grifell.*

DESCONTAMOS LETRAS
A CORTO Y LARGO PLAZO
Teléfono 218 09 50

Ministerio de Educación, Cultura y Deporte

BANCO GENERAL

DEL COMERCIO Y LA INDUSTRIA

BARCELONA

PASEO DE GRACIA, 99 (Esquina Rosellón)

Aprobado por el Banco de España con el núm. 8.633

AUTO - BANCO - PARKING

Ministerio de Educación, Cultura y Deporte

EL CREDITO BANCARIO SUBIRA ESTE AÑO UN 20 POR CIENTO

Las reservas exteriores aumentarán en otros 1.000 millones de dólares

¿Cómo se va a comportar en 1973 la economía española? Esta es la pregunta que hoy se formula por doquier, sin que casi nadie se atreva a formular afirmaciones concluyentes. De ahí que hace sólo unas horas, un nutrido auditorio de especialistas en temas económicos y financieros quedase impresionado al escuchar de boca de Rafael Termes, consejero-delegado del Banco Popular, una explicación coherente acerca de lo que a su juicio nos va a deparar el año recién comenzado.

Por su indiscutible interés transcribimos lo más sustancioso de las consideraciones expuestas por este equilibrado, preciso y penetrante ingeniero catalán que desde hace años consagra su inteligencia y su visión empresarial, al progreso de la mencionada institución bancaria.

■ Si 1972 ha sido un año expansivo no hay razones para no suponer que 1973 deba proseguir la fase expansiva. ¿1973 será tan expansivo como 1972? Quizá no. El pasado año el PNB creció un 7,5 % a términos reales. 7,5 excede la tasa a medio plazo del plan de desarrollo. Para 1973 el comisario del plan ha dicho que por lo menos se logrará el 7. ¿Qué habrá que hacer para que el PNB crezca un 7 por ciento?

Las autoridades se van a debatir entre un doble deseo: mantener el clima inversionista que asegure la capacidad de desarrollo a medio plazo, sin caer en la repetición de una tasa de crecimiento del crédito como el de 1972, que ha sido próxima al 27 por ciento, y que a juicio de las autoridades de control y de todos lo que lo consideran serenamente, no es compatible con una estabilidad a medio plazo.

■ ¿Qué va a pasar en 1973? La Banca arranca hoy con una liquidez reducida. 1972 y 1973 deberían considerarse para la Banca como un solo año. En 1972 los depósitos afluyeron con gran facilidad y la inversión fue difícil, por lo que quedó mucha tesorería disponible. En 1972 esa tesorería se ha ido invirtiendo con el refuerzo de los depósitos y la banca arranca hoy con un balance normal en que recursos y tesorería están equilibrados.

Por tanto, las posibilidades de crecimiento de los créditos en 1973 correrán al ritmo de lo que sea el desarrollo de los depósitos. Como la base monetaria viene estos últimos años influida especialmente por el sector exterior, de modo que los otros sectores, sean autónomos o sean debidos a la decisión de la autoridad, cuentan muy poco, no me parece inverosímil que por mucho que se liberalicen las exportaciones y por muchas trabas que se pongan a las entradas de capital a corto, acabaremos el año con otros mil millones más de reservas. Y mil millones más de reservas son la contrapartida de 63.000 millones de pesetas en la base monetaria.

■ Como la experiencia de los últimos años nos indica que dicha base se multiplica entre 4,5 y 5 veces en los depósitos, dichos 63.000 millones entrañan un crecimiento de 250 a 300.000 millones en los depósitos de todo el sistema, no sólo de la Banca sino también de las Cajas de ahorro, que representan el 40 por ciento del total.

■ Con esta inyección que puede recibir la balanza de pagos, estimo que los depósitos de la Banca subirán en 1973 entre un 18 y un 23 por ciento. Como no poseo la bola de cristal, tengo que tomar estos 5 puntos de margen.

■ Un crecimiento del 18 al 23 por ciento en los depósitos va a repercutir sin duda en los créditos y ahí vendrá la preocupación de las autoridades, las cuales en 1973, lo mismo pueden introducir medidas para drenar la liquidez de la Banca, como para aumentarla, porque querrían que el crédito fuera ni más ni menos el preciso para mantener el pulso inversor, sin degenerar en la inflacción o sin continuar el proceso inflacionista.

■ Quizá sea aventurar demasiado pero me parece que a la autoridad monetaria le gustaría que el crédito creciera este año al ritmo el 20 por ciento. Si los depósitos no dan para tanto tendrán que inyectar liquidez. Si dan para más, tendrán que hacer algo para retirarla.

Expansión de una industria tarraconense de cartón

Daniel Aguiló Panisello, S. A. (D.A.P.S.A.), fabricante de cartón en Amposta (Tarragona), está llevando a cabo un importante proyecto de ampliación de sus instalaciones, con inversión superior a los 70 millones y 12.000 metros cuadrados de nueva superficie cubierta; una vez entren en funcionamiento, dentro de pocos meses, dicha empresa se colocará entre las principales firmas dentro del sector del cartón ondulado, en el cual goza de un bien ganado prestigio.

Recientemente D.A.P.S.A. ha aumentado su capital social de 25 a 35 millones de pesetas.

Respecto a esta empresa, sabemos que el próximo 30 de junio finalizará el pago del préstamo de 17 millones, concedido en 1965 por el Banco de Crédito Industrial. Una vez liquidado el mismo en la fecha indicada, se procederá a cancelar la escritura hipotecaria, liberando los bienes afectados por la misma, que garantizaban el buen fin del préstamo.

Fuerzas Eléctricas de Cataluña, S. A.

(F.E.C.S.A.)

SORTEO OBLIGACIONES SIMPLES CONVERTIBLES EN ACCIONES DE LA EMISION 1970

Se pone en conocimiento de los tenedores de las Obligaciones simples convertibles en acciones, al 9,0909 por 100, emisión 1970, que el día 23 del próximo mes de febrero, a las 11 horas, tendrá lugar en el domicilio social, plaza de Cataluña, número 2, y ante el notario de esta ciudad, don Carlos Fernández-Castañeda Cánovas, el primer sorteo para la amortización de 108.000 Obligaciones que, de acuerdo con la escritura de emisión, serán reembolsadas el día 31 de mayo próximo.

Las Obligaciones que resulten amortizadas tendrán derecho a optar entre el reembolso en metálico o su conversión en acciones de la serie A, en el plazo de un mes a partir de la publicación en el «Boletín Oficial del Estado» del anuncio de amortización, y en las condiciones que resulten de lo previsto en la escritura de emisión.

Dicho sorteo se llevará a efecto por grupos de 1.000 Obligaciones.

Barcelona, 23 de enero de 1973.
El Director General.

REFORMAS

Especialistas en composturas de toda clase de prendas para Señora y Caballero. POVEDA (Sección reformas). Plaza Peso de la Paja, 2, Entlo. Tel. 242-77-63. Parking, c./ Casanova, 16

NOTAS BANCARIAS

Bendición oficial para los dos Bancos promovidos en Barcelona al amparo de la nueva normativa. Primero fue el Banco Industrial del Mediterráneo. Ahora le ha tocado el turno al Banco de Europa, de carácter comercial. Dos disparos, dos dianas. Lo que dice mucho en favor de los grupos financieros, industriales y económicos que han protagonizado ambas iniciativas.

Con dichas entidades se viene a reforzar considerablemente el cuadro bancario catalán, y se contribuye al renacimiento que estamos contemplando de unos años a esta parte.

* * *

Banco Atlántico inauguró el viernes su sucursal de Valencia, con lo que va redondeando su presencia en el litoral mediterráneo. Presidió el acto el gobernador, señor Rueda Sánchez-Malo, a quien precisamente por esas horas acordaba el Consejo de Ministros nombrarle subsecretario de Gobernación. En sendos discursos ofrendaron los servicios de la entidad al país valenciano, el presidente del Banco, Casimiro Molins, y su vicepresidente, José Ferrer Bonsoms, quienes pusieron de relieve que el crecimiento de la entidad no es sólo fruto de su propia vocación expansiva, sino también de las demandas de servicio que le plantea su numerosa clientela. El señor Rueda Sánchez-Malo recogió dichas manifestaciones y expresó su convencimiento de que el Banco contribuirá con eficacia al resurgir de la economía levantina.

* * *

Con referencia al Atlántico merece señalarse que Ferrer Bonsoms, liberado de la responsabilidad directa que antes asumía en la marcha de Autopistas del Mediterráneo, asume ahora desde la vicepresidencia de Banco Atlántico el papel de primera cabeza ejecutiva de la institución.

* * *

El pasado día 15, el Banco General del Comercio y la Industria dio comienzo a su habitual ampliación a principios de año, cuyo plazo finalizará el próximo 15 de febrero, emitiendo 28.750 nuevas acciones en la proporción de 2 por 9, y aprovechando la capacidad de expansión del capital por la favorable proporción que guardan sus recursos propios y ajenos, que garantizan seguir una amplia política de ampliaciones, aun después de haber agotado el fondo de regularización, asegurándole al accionista una retribución privilegiada.

Este Banco, con su prudente política de expansión, sigue su regular crecimiento, habiendo alcanzado el pasado ejercicio una cota global del 24 %, que le ha permitido cerrar el ejercicio con unos recursos de clientes que suman 6.594 millones, contra 5.311 a fines del 1971.

La sucursal de Barcelona ha alcanzado el respetable incremento del 42'7 % sobre el ejercicio anterior. Las inversiones en Barcelona han seguido un fuerte ritmo, tan sólo en descuento comercial han sufrido un incremento casi del 100 %, que confirma el interés que en estos últimos ejercicios la Dirección del Banco ha tomado por esta plaza.

Serra Monner, subdirector del Banco de Bilbao en Barcelona, desarrolló una sugestiva ponencia sobre «La financiación directa al consumidor», durante el segundo Simposio de Directivas de Amas de Casa, destacando las diversas modalidades que el Banco ha ido arbitrando en dicho campo, desde el Crédito Vacaciones y la Tarjeta de Crédito, al Crédito Instantáneo.

Sobre este último dijo que su otorgamiento se basa en el prestigio personal, la solvencia moral, y un buen concepto merecido en la profesión o el trabajo. Y en cambio no se precisan los elementos tradicionales del crédito habitual, que suelen ser un capital adecuado, un respaldo en bienes raíces o unas sólidas garantías de terceros.

«Normalmente —dijo— los Bancos, este crédito tradicional lo venimos concediendo en cuanto va a ser destinado a la financiación de inversiones generadoras de nuevas riquezas o beneficios. El crédito instantáneo no, lo concebimos solamente basado en la honestidad, y su destino puede ser preferentemente para gastos de consumo.»

* * *

Truncadas las negociaciones con Hispano, Banco Central reajusta y consolida sus supremos cuadros de gobierno. En el último Consejo de la entidad, se acordó nombrar a Alfonso Escámez para el cargo de vicepresidente, continuando como consejero delegado y director general, cargos que ocupa actualmente. Prosigue en funciones de presidente Joaquín Reig (titular de la vicepresidencia del Banco), dada la enfermedad de Ignacio Villalonga.

* * *

También en Hispano Americano ha habido cambios, incorporándose como consejero Juan A. Ollero de la Rosa, ex secretario de Obras Públicas, y nombrándose consejero director general a Alberto Oliart, ex director financiero de la Renfe, que cubre la vacante dejada por fallecimiento de Jesús Rodríguez Salmones.

* * *

Con la finalidad de proporcionar una información sobre el desarrollo del mercado bursátil durante 1972, Banca Mas Sardá ha publicado una agenda en la que figuran las ampliaciones de capital que se han realizado, con las características más importantes de la ampliación: valor teórico del derecho, su comportamiento a lo largo de la operación y los precios marcados por la acción pre/post ampliación.

También recoge datos de un grupo seleccionado de valores reseñando los volúmenes contratados, porcentaje que representan frente al capital admitido de cotización, frecuencia de cotización, PER, cotización/cash-flow,, dividendos y rentabilidad.

Finalmente, enumera las emisiones de renta fija convertibles en acciones y emisiones de bonos de los Bancos industriales y proporciona una orientación de cuáles fueron las fechas, el concepto y el importe de los dividendos satisfechos por las empresas.

* * *

El grupo del Banco Popular integrado por esta entidad y por las 6 concertadas con ella (Andalucía, Crédito Balear, Vasconia, Castilla, Vigo y Lugo), posee en la actualidad 120.000 millones de pesetas en cuentas a clientes, y un total de 370 oficinas. La organización cubre la casi totalidad de la geografía española y se extiende a 11 países extranjeros.

El grupo comprende además un Banco industrial, el Europeo de Negocios, que tiene prevista la apertura de una nueva sucursal en Barcelona, calle Tusset, 20, y otra en Bilbao.

Una última noticia sobre Banco Popular: la próxima ampliación de capital será de una por cuatro, tan pronto como se reciban las autorizaciones pertinentes. Así se explicó a la junta de accionistas celebrada el sábado último, que presidió Luis Valls Taberner, nuevo presidente del Banco, por fallecimiento del anterior, señor Camacho Baños. Luis Valls expuso en cinco puntos básicos el desarrollo del Banco: regionalización, participación, internacionalización, servicios financieros y formación del personal para capacitarlo al máximo.

ESCUELA DE ADMINISTRACION DE EMPRESAS DE BARCELONA
(E. A. E.)

PATROCINADO POR:
MINISTERIO DE EDUCACION Y CIENCIA, MINISTERIO DE INDUSTRIA, EXCELENTISIMA DIPUTACION PROVINCIAL DE BARCELONA, C. N. S. DE BARCELONA Y CAMARA OFICIAL DE COMERCIO, INDUSTRIA Y NAVEGACION DE BARCELONA
MIEMBRO DE:
EUROPEAN FOUNDATION FOR MANAGEMENT DEVELOPMENT. — BRUSELAS

CURSO MASTER DE COMERCIO EXTERIOR

Decano: D. José María Lacalle Salinas

Director de Curso: D. Fermín Lafuente Moreno

Para empresarios, directores comerciales, directores de importación, exportación y ejecutivos internacionales. Estudio práctico de las técnicas, instituciones y sistemas del comercio exterior, desarrollado por profesores procedentes de los Sectores Público y Privado especializados en los procedimientos administrativos, las cuestiones arancelarias, los incentivos fiscales, la Banca (financiación, créditos, seguros), marketing, transportes, publicidad, contratación, etcétera, en su concreta situación al comercio internacional.

ULTIMO DIA DE MATRICULA 31 ENERO
INFORMACION:

En el edificio de la E. A. E. de la Zona de la Escuela Industrial Urgel, número 187. Teléfono 239.95.83 y 239.19.33

La Escuela de Administración de Empresas de Barcelona fue creada por Orden de la Presidencia del Gobierno de 21-6-58 (Reglamento Orden del 25-2-1959)

CURSOS DE PROGRAMADORES

■ INTRODUCCION
■ LENGUAJES RPG, COBOL, ASSEMBLER

Inicio: 1.ª quincena de febrero

UNEST — Condal, 25 — T. 221.88.73 (Jto. Pl. Cataluña)

VIVIM
a 33 localitats al mateix temps i a cap hi som forasters.
Perquè ens integrem a cada comunitat i impulsem els seu desenvolupament.

I des del dia 30 serem de
ESPARRAGUERA
Passeig Sant Ignaci, 13

on **BANC DE SABADELL**
voldrà dir també
Bon Servei

solmaK

BANC DE SABADELL: Una dinàmica plena i exclusivament al servei dels seus clients.

Ministerio de Educación, Cultura y Deporte

EJERCICIO 1972 DE LA TELEFONICA

JUNTA GENERAL DE ACCIONISTAS

celebrada el 26 de enero de 1973 en el
PALACIO DE DEPORTES DE MADRID

Accionistas asistentes: 15.226
Acciones representadas: 91.817.921
Capital representado: 64,34 %

ACUERDOS:
Autorizando aumentar el capital hasta 107.027.817.000 pesetas.
Emitir obligaciones hasta 14.902.382.500 pesetas

COMPAÑIA TELEFONICA NACIONAL DE ESPAÑA

Capital:	71.352 (*)
Empleados	54.158
Total inversión en instalaciones:	221.516 (*)
Núcleos de población con teléfono:	11.955

(*) Millones de pesetas

DATOS DE 1972

- 631 millones de conferencias, 91 millones más que en 1971.
- Cada segundo se inician 20 llamadas interurbanas.
- Crecimiento de circuitos en 1972: 30,4 por ciento; 90 por ciento de ellos corresponden a alta frecuencia.
- 8 grandes centrales interurbanas inauguradas.
- En 1973 quedarán instaladas centrales automáticas interurbanas en todas las provincias españolas.
- Rutas automáticas entre distintas provincias puestas en servicio: 298.
- Hay en servicio 933, de las 2.450 rutas automáticas posibles entre capitales.
- El 69 por ciento de las conferencias interurbanas, fueron en diciembre de 1972 automáticas.
- En 1972 entró en servicio el cable coaxial Cádiz - Madrid - Bilbao - San Sebastián, con 10.800 circuitos. Se han duplicado los medios en el camino directo entre Madrid y Barcelona.
- En 231 localidades se han establecido centrales automáticas que sirven también a poblaciones circundantes.
- 141 mil líneas se han destinado a sustituir servicio manual por automático.
- Conferencias internacionales de salida desde España: 5.308.000. Una conferencia internacional cada seis segundos.
- Los circuitos internacionales han crecido en 1972 en un 33 por ciento.
- Este año entrará en servicio el cable submarino entre Brasil y Canarias. Se ampliarán los medios de comunicación entre Francia y España, y se inaugurará la tercera antena de la Estación Terrena de Comunicaciones por Satélite de Buitrago.
- En 1973 entrarán en servicio dos nuevas centrales internacionales en Madrid y Barcelona.
- Durante 1973 y 1974 se automatizará el tráfico con Europa.
- En 1972 se han recibido 40.607 peticiones de teléfono mensuales; una cada minuto.
- El número de teléfonos en servicio ha aumentado en 1972, en 583 mil.
- Las peticiones pendientes son 608 mil, alguna menos que en diciembre de 1972.
- España ha crecido en el número anual de teléfonos en un 11,4 por ciento. índice superado por el Japón, con el 13.7 y seguido de Alemania e Italia, con el 10 por ciento.
- Hay actualmente en servicio 133 mil teléfonos públicos, número que será ampliado.
- 183 núcleos de población tuvieron este año, por vez primera, servicio telefónico.
- En 1969 se registró un aviso de avería, por teléfono cada 18 meses. En 1972, cada veintiún mes y medio.
- El 31 por ciento del personal de la Compañía es femenino y el 54 por ciento tiene menos de treinta años.

DATOS Y CIFRAS DEL BALANCE

(MILLONES DE PESETAS)

ACTIVO	1971	1972
Caja y Bancos	5.035	4.266
Inversiones en Planta (neto)	130.981	159.422
Materiales en Almacén	6.049	6.167
Valores en Cartera	2.104	2.981
Depósitos en Garantía	23	19
Débitos Diferidos	986	1.122
Deudores Varios	9.561	11.505
Cuentas de Orden	1.102	4.443
Total Activo	155.841	189.925

PASIVO				
Capital		59.460		71.352
Reservas		17.339		18.302
Obligaciones		44.950		56.449
— Emitidas	45.100		56.600	
— Amortizadas	150		151	
Otros Préstamos a M. y L. Plazo		9.317		13.735
Superávit		2.561		3.150
Acreedores Diversos		21.112		22.494
Cuentas de Orden		1.102		4.443
Total Pasivo		155.841		189.925

DATOS SIGNIFICATIVOS

	Ejercicio 1971	Ejercicio 1972
Inversión en instalaciones: Millones de pesetas (bruta)	30.456	35.379
Inversión por línea instalada: Pesetas	99.000	114.000
Teléfonos instalados: Unidades	560.093	583.048
Líneas instaladas: Unidades	316.944 (*)	449.110
Centrales automáticas: Unidades	591	835
Conferencias interurbanas: Miles	540.468	636.481

(*) Incluye la adquisición de la Red de San Sebastián, con 21.380 líneas.

DEL INFORME DEL PRESIDENTE, SR. BARRERA DE IRIMO

- Las grandes empresas han dejado de ser entidades socialmente indiferentes... y es cada vez más acusada la tendencia a contrastarlas, no sólo con la opinión de sus accionistas, sino con la de la sociedad toda.
- Las empresas ya no son sólo juzgadas por su balance, sino por esa apreciación intuitiva que resumimos como su imagen.
- Perfeccionar la empresa, mediante su reforma, es ya algo mucho más complejo que combinar con más justicia y eficacia el trabajo y el capital. Es situar todo su comportamiento ante la comunidad para hacerla compartir los ideales generales.
- No podrá ser reformada la empresa para adaptarse a las exigencias sociales del futuro si, al propio tiempo, no se fortalece en su contenido intrínseco como organización productiva eficaz.
- Tenemos precisa conciencia de nuestra responsabilidad en los muchos frentes que componen esta conducta social de la empresa e intentamos interpretar de la mejor manera posible lo que el país quiere de nosotros.
- La superación de las deficiencias del servicio telefónico español, que paulatinamente va lográndose, requería necesariamente una selección de prioridades. Primero fue salvar el obstáculo de las demoras entre las conferencias interurbanas, para lo cual fue preciso instalar grandes medios modernos de transmisión. Hoy todas las provincias españolas están conectadas entre sí, por medios de transmisión de gran capacidad.
- Ha sido preciso, también, abordar el proceso de automatización, sustituyendo la mediación humana de la operadora por las centrales de conmutación.
- Ha habido también que atender muy cuidadosamente a la seguridad con que deben manejarse las grandes corrientes de tráfico, y para ello se han utilizado tanto el empleo permanente de rutas alternativas, como medios varios e independientes entre las mismas poblaciones.
- Para que los abonados de pequeñas centrales puedan disfrutar de las nuevas mejoras, el servicio automático entre ellos, y su conexión a la Red Automática Nacional, se han agrupado los de toda España en 5.000 centrales, y éstas en 747 áreas de población, consideradas como servicio urbano a todos los efectos.
- Secundando criterios administrativos, o circunstancias históricas ya sobrepasadas, los límites de lo urbano y y de lo interurbano seguían caminos poco conformes con la realidad social y urbanística. Desde el punto de vista telefónico ha sido reconocida la participación plena en la comunidad urbana de los núcleos periféricos y de expansión de las ciudades.
- Quince años han bastado para hacer de la conferencia interurbana algo habitual y cotidiano. Serán menos los precisos para que ocurra algo semejante con las comunicaciones internacionales.
- Durante 1973 y comienzos de 1974 se llevará a cabo la automatización del tráfico con toda Europa. Con ello se completará la incorporación del servicio telefónico español al sistema automático europeo.
- De mantenerse el ritmo actual de nueva petición, nuestro objetivo se centra de inmediato en el máximo acortamiento posible del período medio de espera.
- Estamos obligados a tener presente la proporción que del ahorro nacional podemos en cada momento recabar para impulsar un rápido desarrollo telefónico. Otros muchos sectores de la vida nacional reclaman también, con urgencia, mejoras no menos importantes que imponen un equilibrio entre los distintos crecimientos.
- El hecho de que nuestro crecimiento tienda a ser el doble que el de la renta nacional a lo largo de los últimos años, reafirma la condición de que el servicio telefónico es un ingrediente importante del propio desarrollo económico y social.
- Estamos empeñados, con ilusión, en este afán de demostrar que un servicio público, de grandes masas, puede y debe reunir todas las calidades individuales de atención que el usuario merece.
- No se puede hablar de rentabilidades sin manejar los dos términos de la comparación: las aportaciones desembolsadas por los accionistas y el beneficio de cada año.
- Las acciones de la Telefónica suponen, con mucho, el primer valor por su volumen de contratación en la Bolsa. Ello dice, por sí solo, cuál es el grado de liquidez que lleva consigo.
- Por encima de cualquier previsión coyuntural, la certidumbre del crecimiento telefónico del mundo y más de España desde su actual nivel, es un dato que dispensa a nuestra empresa de la tentación de vacilar.
- No es ésta una empresa acometida por un capitalismo deshumanizado o de ventaja. Es una participación masiva del ahorro nacional al servicio de uno de los instrumentos que el país nos reclama todos los días, porque es él quien interpreta, siente y construye su crecimiento y su futuro.

OBJETIVO 1976

Inversiones 73-76: 175.000 millones de pesetas.

Teléfonos: 9.000.000.

Teléfonos por 100 hab.: 25.

Teléfonos automáticos sobre el total: 99 por ciento.

Previsión de conferencias: 1.430 millones.

RESUMEN DE LA INVERSION EN INSTALACIONES TELEFONICAS

MILES DE PESETAS

CONCEPTOS	Saldos en 31-12-1971	Saldos en 31-12-72 Parciales	Saldos en 31-12-72 Totales
Solares	3.781.281		3.970.427
Edificios	11.265.071		12.773.798
Equipos de conmutación automática	40.757.975		50.011.463
Equipos de conmutación manual	3.683.250		4.141.256
Equipos de Transmisión	16.299.111		20.547.524
Equipos de Estación	16.383.326		18.283.614
Aparatos telefónicos		8.875.217	
Instalación de aparatos		6.013.252	
Equipos telefónicos especiales		958.815	
Centrales privadas de abonados		2.136.290	
Cabinas telefónicas en vía pública		300.040	
Líneas de postes	5.089.613		5.707.235
Cables	27.995.843		35.024.459
Urbanos e interurbanos		26.719.804	
Submarinos		2.619.263	
Coaxiales		5.685.392	
Hilos aéreos	4.014.298		4.400.110
Canalizaciones	8.646.805		10.239.179
Mobiliario y equipos de oficina	625.912		682.851
Equipos de mecanización administrativa		196.938	
Mobiliario y otros equipos de oficina		485.913	
Equipos de trabajo	888.025		985.616
De taller		2.358	
De transporte		498.352	
De herramientas		484.906	
Suma de instalaciones en servicio	139.430.510		166.767.532
Otras instalaciones	—		320.134
Obras en construcción	14.663.129		19.193.515
TOTAL INSTALACIONES TELEFONICAS	154.093.639		186.281.181

Ministerio de Educación, Cultura y Deporte

LA BOLSA, ACTUALIDAD

Hace unas semanas nos referíamos al tema de la inflación y a su posible incidencia sobre la Bolsa a través del tipo de interés. Un estudio de los datos y circunstancias actuales permite ya calificar como de improbable su revisión. Con la salvedad de que la validez de previsiones de este tipo no puede extrapolarse más allá de los dos o tres meses. Aparte de que la tasa de interés no es el único factor capaz de ensombrecer el tono rosado subido que caracteriza hoy a la Bolsa...

* * *

... Una Bolsa con otra semana de alza sostenida (y que en alguna sesión ha rozado la euforia) tras la que el índice, ganando 4,36 puntos, se coloca a 110,69 %.

* * *

¿Qué ha sucedido? Pues que si en la práctica algo atrae al dinero es, por encima de la opinión de los teóricos, un alza. Y con ello la demanda ha sido lo suficientemente fuerte para contrarrestar diversas materializaciones de beneficios, extendiendo las alzas a prácticamente todos los valores.

* * *

Y no hace falta decir que las más espectaculares vuelven a corresponder al sector bancario. Con exageraciones notalbes, especialmente en algún banco industrial. Al parecer casi ningún comprador analiza sus decisiones, autotranquilizándose con el argumento de los fuertes incrementos de pasivo y sus secuelas... o con la guerra del Vietnam.

Con todo ello para la mayoría de bancos sobra dinero y falta papel. Sin que nadie se detenga a considerar, o a recordar, que en la baja sucede al revés. Sólo que aún más exageradamente.

Hace unas semanas nos referíamos a las posibilidades de Motor Ibérica, valor que cierra a 257. Junto a los habituales rumores, tres realidades: fuerte incremento en la facturación, el hecho de ser el sector de tractores el de mayor ritmo nacional y la existencia de un balance francamente prometedor.

* * *

Petróleos, Campsa, Explosivos y Seda siguen, con algunas diferencias, su ritmo sostenido de alza.

* * *

Más espectacular es el nuevo salto de Urbas cuyo cierre a 340 (tras marcar 350) se relaciona con la cesión de parte de su negocio al Ayuntamiento. Por ahora la Bolsa parece ajena a la polémica, más o menos espontánea, que vuelve a resurgir sobre el tema.

* * *

Firmeza general, especialmente en Bilbao, en el sector siderúrgico. Altos Hornos, sobre la realidad de un buen ejercicio, recobra, tras varios años, la cota de 200. Tubacex, por su parte, al marcar 187 alcanza la mayor cotización de su historial.

* * *

Al igual que en la semana anterior, es previsible una sesión inicial realmente fuerte. El volumen de las materializaciones de beneficios puede también incrementarse notablemente aprovechando verdaderas oportunidades. La trayectoria posterior la marcará pues el volumen de dinero, volumen que sigue siendo importante.

* * *

A nivel internacional la semana se ha caracterizado por una notable flojedad que en algunos casos, como en el de Londres, ha dado lugar a fuertes bajas.

JOSE M. PRATS

SEAT, CITROEN Y AUTHI EN 1972

Notables avances en producciones y resultados

■ *El sector automóvil ha experimentado, en líneas generales, una interesante mejora en 1972.*

Para SEAT, con una cifra de negocios superior a los 36.000 millones de pesetas, se espera un beneficio bruto de más de 1.000 millones de pesetas lo que supondría un 30 por ciento de incremento sobre el ejercicio anterior.

Las 55.000 unidades que se vendieron en el exterior, han representado unos ingresos de 3.000 millones de pesetas.

Se ha generado un Cash-Flow bruto de más de 3.000 millones de pesetas, y se han llevado a cabo inversiones por valor de 4.000 millones. Para 1973 está previsto invertir hasta 5.000 millones, obteniendo recursos, en parte a través de una ampliación de capital, y con créditos a largo plazo.

El beneficio conseguido permitiría distribuir de nuevo un 15 por ciento de dividendo neto a las acciones (en 1971 se recortó del 15 al 12 por ciento), pero se desconoce la opinión del Consejo frente a tal alternativa.

■ *CITROEN, frente a un beneficio de 113 millones de pesetas en 1971, presentará unos 200 en 1972, lo que significa más de un 75 por ciento de incremento. Debido a los problemas laborales que se suscitaron en su factoría de Vigo no ha podido doblar la cifra del año anterior como estaba previsto. El nuevo convenio colectivo ya en vigor, tiene una duración de dos años y se espera que la anterior experiencia evite nuevos conflictos en el momento de renovarlo.*

En cuanto al dividendo, se cree distribuirá alrededor del 10 por ciento bruto frente al 7 por ciento en 1971.

Los nuevos decretos referentes al porcentaje de nacionalización de los automóviles, benefician a su modelo GS que hasta ahora se dedicaba íntegramente a exportación y se espera comercialización en el mercado nacional con ocasión del próximo Salón del Automóvil en Barcelona.

■ *Con un aumento de su participación en el mercado nacional del 5,5 al 6,4 por ciento, AUTHI, ha incrementado el número de vehículos matriculados durante 1972 en un 36,7 por ciento.*

La colonización extranjera en el sector, que tanto ha dado que hablar con el caso Ford, parece que servirá de ejemplo también para AUTHI, que posiblemente en los próximos meses presentará una oferta pública de acciones a los restantes accionistas españoles, previa la autorización oficial pertinente.

(Del Informe bursátil semanal de DACSA.)

LA SEDA DE BARCELONA: CRECIENTE ESFUERZO EN MATERIA DE INVESTIGACION

En el transcurso del año 1972, y en un esfuerzo en pro de la unificación de servicios, LA SEDA DE BARCELONA, S. A. ha centralizado todos los departamentos de investigación en sus instalaciones de Prat del Llobregat.

En este aspecto debe señalarse la incorporación del centro Enka de nuevas aplicaciones, cuya misión se centra en el estudio de nuevos tipos de tejidos, así como en la preparación de nuevos artículos, partiendo de hilos e hilados producidos por LA SEDA DE BARCELONA, S. A.

Esta incorporación, sumada a las ya existentes de planta piloto de viscosa, hilaturas de control de fibras sintéticas y laboratorio de investigación textil y de tinte, redunda en un continuo apoyo a la investigación científica, dentro de las extraordinarias posibilidades del campo textil; siendo en consecuencia un importante impacto en lo que se refiere a servicios de asistencia a la industria textil española, así como al desarrollo de sus nuevas aplicaciones y técnicas.

Aparte de estos servicios de investigación centrales, continúan en los distintos centros de producción los laboratorios para controles de calidad y materias primas, llevándose a cabo en los mismos además de sus funciones específicas, investigaciones y experiencias con los productos concretos de cada planta industrial.

En la actualidad, el personal dedicado a estas tareas de la investigación y desarrollo de nuevos productos asciende a 75 personas, de las cuales un 50 por ciento son técnicos y licenciados. El presupuesto que se dedica a estas actividades es del orden de 47 millones de pesetas, que representa el 0,8 por ciento de la cifra total de negocios de la Sociedad.

RENTA CANARIA, S. A.

En la ciudad de Las Palmas, con fecha 20 de enero, ha sido constituida RENTA CANARIA, S. A., Primer Fondo Inmobiliario Regional de las Islas Canarias.

Actúa como Presidente de su Consejo de Administración el Excmo. Sr. D. Matías Vega Guerra, embajador de España, y como Vicepresidente el Iltmo. Sr. D. Virgilio Suárez de Almeida. Es Presidente del Comité Ejecutivo D. Alvaro Miralles Conesa.

El objetivo principal de esta nueva Sociedad es canalizar el pequeño ahorro hacia la inversión inmobiliaria haciéndole partícipe de los beneficios de este sector con tanto auge en esa región.

La familia
LETEL
Leche LETEL
Leche
Descremada
LETELCAO

Somos una familia muy unida y feliz. Hemos nacido en los bellos prados de la comarca de Vic.
Lejos del ruido y la polución atmosférica.
Por eso estamos sanos y fuertes y podemos llevar nuestra vitalidad a todos los hogares.

Leche LETEL
(la buena)
¡Palabra de Vaca!

Planta embotelladora en Vic.
Carretera Barcelona s/n - Tel. 885 09 00
Planta Distribuidora en Barcelona
c/. Sinaí, s/n - Tel. 211 88 96.

LA MAQUINA DE AFEITAR
Taller de reparación de AFEITADORAS
Calle PANADES, 11 (entre Menéndez Pelayo y Pza. Rius y Taulet
Tel. 227-85-30

HISPANO-FRANCESA DE ENERGIA NUCLEAR, S. A.

Domicilio social: calle Tuset, 20-24, planta 4.ª - Barcelona (6)
Capital social, totalmente desembolsado: 1.000.000.000 de ptas.

HIFRENSA
CENTRAL NUCLEAR DE VANDELLOS

SUSCRIPCION PUBLICA
de 3.000 millones de pesetas nominales en obligaciones hipotecarias, en dos series; serie A de 2[illegible].000 títulos de nominal 10.000 ptas.; y serie B de [illegible].000.000 de títulos de nominal 1.000 ptas, cada uno de ellos.

GARANTIA: La emisión está garantizada por 1.ª hipoteca sobre la Central Nuclear de Vandellós, con todas sus instalaciones y el terreno sobre el que se asienta.

TIPO DE EMISION: A la par, libre de gastos para el suscriptor.

INTERESES: 8,647% anual, mediante cupones semestrales, vencimiento en 23 de julio y 23 de enero de cada año. El primer cupón se abonará el 23 de julio de 1973.

PRIMA: A partir del quinto año, se abonará una prima del 0,447% que aumentará anualmente hasta alcanzar el 0,894% en el año decimoquinto. Esta prima se abonará con el segundo cupón anual.

RENTA LIQUIDA TOTAL del 7,25% anual los cuatro primeros años; del 7,625% en el quinto año, y creciente hasta alcanzar el [illegible]% en el año decimoquinto.

AMORTIZACION: La amortización se realizará a la par, libre de todo gasto para el tenedor, por sorteo, en trece anualidades, a celebrar el tercer año de la emisión y sucesivos, es decir, empezando en el año 1976 y terminando en 1988, con arreglo al cuadro de amortización impreso al dorso de los títulos.

PRIVILEGIO FISCAL: El Ministerio de Hacienda ha concedido a esta emisión la reducción del 32,68% en el Impuesto sobre las Rentas del Capital.

CALIFICACION: La Junta Inversiones del Ministerio de Hacienda ha declarado aptos dichos títulos para la materialización de reservas de las Sociedades Aseguradoras, Instituto Nacional de Previsión y Mutualidades Laborales, y para las inversiones de los recursos depositados en Las Cajas de Ahorro.

COTIZACION EN BOLSA: Se solicitará la admisión de estas obligaciones a la cotización oficial en las Bolsas de Barcelona, Bilbao y Madrid.

ENTIDADES EN LAS QUE PUEDE EFECTUARSE LA SUSCRIPCION:

Banco Urquijo
Banco Hispano-Americano
Banco Condal
Banco Español de Crédito
Banca March
Banco Ibérico
Banco Exterior de España
Banco de Santander
Induban
Société Générale de Banque
Crédit Lyonnais
Banco Atlántico
Confederación Española de Cajas de Ahorros, y en las oficinas de todas las Cajas de Ahorro de España.

LA SUSCRIPCION QUEDARA ABIERTA EL DIA 23 DE ENERO DE 1973

Se podrá declarar cerrada la suscripción en cuanto quede cubierta.

Barcelona, 20 de enero de 1973

EL PRESIDENTE DEL CONSEJO DE ADMISTRACION
Pedro Durán Farell

Cubierta la emisión

Ministerio de Educación, Cultura y Deporte

UN GRAN ACONTECIMIENTO COMERCIAL CELEBRADO EN BARCELONA:

la inauguración de 8 plantas comerciales (6.000m²) de, MUEBLES VALLES

Se ha inaugurado en Barcelona una empresa de muebles y decoración, que prestigia, no sólo a nuestra Ciudad, sino a Cataluña entera, ya que su estructura y orientación comercial, encaja perfectamente dentro de las exigencias que impone la vida actual.

MUEBLES VALLES no es una empresa más que se integra en el mercado. Es distinta. Su fundador, D. Juan Vallés Ferrer, es el vanguardista y pionero de la industria del mueble en España. Conocido en los más importantes Centros de Producción de Muebles y en todas las Ferias nacionales y extranjeras. El hombre, que desde hace 32 años, está en todo lugar donde pueda producirse una novedad en mobiliario.

MUEBLES VALLES como Sociedad, se fundó en Barcelona en el año 1969 sin pretensiones extravagantes. Ahora bien, sus objetivos de cara al futuro estaban firmemente cimentados.

Con la ampliación recientemente inaugurada, MUEBLES VALLES cuenta con 8 plantas (más de 6.000 metros cuadrados) totalmente dedicadas a la exposición de muebles y complementos para el hogar. Con la garantía del buen servicio que la empresa ha sabido acreditar, hará de MUEBLES VALLES, uno de los más importantes establecimientos barceloneses de su especialidad y con una proyección de cara al futuro realmente prometedora.

Vista parcial de los invitados al acto.

EL ACTO DE LA INAUGURACION

El aspecto que ofrecía MUEBLES VALLES el día de la inauguración era de «gran fiesta». Su amplia fachada, con una gran iluminación multicolor atrajo la atención del vecindario. En la puerta principal, la Guardia Municipal en traje de gala. Los invitados fueron recibidos por los Miembros del Consejo de Administración, Sr. Vallés y por el Manager de Marketing, Publicidad y Relaciones Públicas, Sr. García-Abad.

La bendición corrió a cargo del Rvdo. Padre D. José María Solé Romá, Cura-Párroco de la Iglesia del Inmaculado Corazón de María.

Asistieron al acto, el Teniente de Alcalde Ilmo. Sr. Don Félix Fernández Casanovas, que ostentaba la representación del Excmo. Sr. Alcalde, el Subjefe Provincial del Movimiento Sr. Casas Ferrer, el Sr. Cardona Pérez, Presidente del Sindicato de Madera y Corcho, que ostentaba la representación del Delegado Provincial de Sindicatos, el Sr. D. Manuel Milá, Presidente del Gremio Sindical de Mueblistas junto con otras Autoridades y unos cuatrocientos invitados.

Hizo uso de la palabra el Presidente del Consejo de Administración y Director General de la Empresa, D. Juan Vallés Ferrer, quien se expresó en los siguientes términos:

«Dignísimas autoridades, señoras y señores: Es un gran honor para nuestra Empresa, la gentileza que han tenido al asistir a esta inauguración de la ampliación de nuestro comercio, esperando que una vez visitadas nuestras dependencias no queden defraudados.

»Hemos puesto todo nuestro mayor interés y experiencia, para tener una empresa que esté al día. Todo lo hemos montado con mucho entusiasmo. Lo hemos hecho, como vulgarmente se dice "deportivamente".

»El día 7 de marzo de 1971 pusimos la primera piedra del edificio en que ahora estamos. Las fotografías de aquel acto están expuestas en el tablón de la pared del fondo que ustedes pueden observar.

»Hemos tardado más de lo previsto, pues al querer tener un comercio bien presentado, nos ha impedido terminarlo en el tiempo fijado. Nuestra finalidad primordial, es que el personal de nuestra empresa se sienta como si fuera su propia casa. Que todos nuestros vecinos estén contentos de tenernos a su lado. Que las autoridades sepan que somos una Empresa que estará siempre en primera fila, tanto social como comercialmente y que nuestros clientes sean los mejores propagandistas, pues en los pocos años que hace que estamos aquí, hemos recibido infinidad de felicitaciones por nuestro buen servicio y hay que reconocer, que recibir felicitaciones es muy bonito, más que el beneficio que pueda ofrecernos el negocio mismo.

SAN ANTONIO Mª CLARET, 71-75 BARCELONA

El Presidente del Consejo de Administración de la Empresa, D. Juan Vallés Ferrer, pronunciando su discurso.

»Agradezco la colaboración recibida de los industriales que han contribuido a levantar el edificio, destacando la actuación del arquitecto, Sr. Fernández Campos, la Constructora PUMI, S. A., la empresa de instalaciones eléctricas Guayta Casanovas, así como también al resto de las industrias colaboradoras.

»Agradecemos igualmente al Excmo. Ayuntamiento los servicios que nos ha prestado. Para terminar les damos las gracias por su asistencia y que los momentos que estén con nosotros sean de plena satisfacción.» (Aplausos.)

Recibió el ofrecimiento a la Ciudad, el Ilmo. Sr. Fernández Casanovas, Teniente de Alcalde de Barcelona, expresando su satisfacción al asistir a un acto que contribuye al buen nombre y prestigio de Barcelona. Prometió transmitir el ofrecimiento a nuestra Primera Autoridad Municipal y agradeció la deferencia de Muebles Vallés por todas las atenciones recibidas.

Seguidamente las Autoridades e invitados giraron una detenida visita a las instalaciones, quedando gratamente complacidos por el gusto exquisito de su exposición.

La tuna de la Facultad de Medicina dio una nota de colorido y ambiente simpático interpretando lo mejor de su reportorio, siendo muy aplaudida.

A continuación se ofreció un espléndido lunch que resultó muy del agrado de la concurrencia. Una vez finalizado, las Autoridades fueron despedidas con el mismo ceremonial que a la llegada.

A través de estas líneas, felicitamos muy efusivamente a los Sres. Vallés por el constante espíritu de superación de que hacen gala y les deseamos toda clase de éxitos que sabemos ha de redundar en beneficio del público.

El Rvdo. Padre, D. José María Solé Romá, en el momento de la bendición.

Ministerio de Educación, Cultura y Deporte

HOJA DEL LUNES editada por la asociación de la prensa · director: josé aliaga cebrián

DEPORTES

Barcelona, 29 enero 1973 Pág. 25

FUME Y REGALE PUROS HABANOS desde 14 Ptas.

HABANO sabor total

RECIEN IMPORTADOS DE CUBA

CUBATABACO FUME PUROS HABANOS RECIEN IMPORTADOS

RD

TROPIEZO AZULGRANA

EL ESPAÑOL PERDIO EN CASTELLON

EN SEGUNDA DIVISION, EL SAN ANDRES LOGRO LA UNICA VICTORIA CATALANA

PRIMERA DIVISION

RESULTADOS

Burgos - Zaragoza	3—0
Granada - Coruña	2—0
Barcelona - Valencia	0—0
At. Madrid - Oviedo	2—1
Las Palmas - Betis	2—0
Gijón - R. Madrid	1—0
Castellón - Español	2—0
Celta - At. Bilbao	1—0
Málaga - R. Sociedad	3—0

CLASIFICACION

Barcelona	19	11	6	2	25	10	28	+10
At. Madrid	19	11	5	3	26	14	27	+ 9
Español	19	8	8	3	27	17	24	+ 4
R. Madrid	19	10	3	6	25	13	23	+ 3
Málaga	19	8	6	5	23	14	22	+ 4
R. Sociedad	19	9	3	7	27	26	21	+ 3
Zaragoza	19	7	6	6	21	20	20	
At. Bilbao	19	7	5	7	24	23	19	+ 1
Valencia	19	5	8	6	23	20	18	— 2
Granada	19	6	6	7	13	18	18	— 2
Las Palmas	19	6	5	8	22	28	17	— 1
Castellón	19	7	3	9	18	24	17	— 1
Gijón	19	6	4	9	18	18	16	— 2
Betis	19	4	7	8	16	19	15	— 5
Oviedo	19	4	7	8	19	26	15	— 5
Burgos	19	5	4	10	21	33	14	— 6
Celta	19	4	6	9	14	22	14	— 4
Coruña	19	4	6	9	12	29	14	— 6

SEGUNDA DIVISION

RESULTADOS

Osasuna - Rayo	4—2
Mallorca - Pontevedra	0—1
San Andrés - Leonesa	1—0
Elche - Tenerife	1—0
Sevilla - Hércules	1—0
Valladolid - Murcia	2—0
Mestalla - Sabadell	2—1
Cádiz - Logroñés	3—2
Córdoba - Santander	1—2
Baracaldo - Tarragona	3—0

CLASIFICACION

Murcia	21	14	3	4	43	16	31	+ 9
Santander	21	13	4	4	23	15	30	+10
Elche	21	12	5	4	28	15	29	+ 9
Sevilla	21	9	7	5	26	15	25	+ 5
Valladolid	21	9	7	5	23	17	25	+ 5
Baracaldo	21	9	6	6	21	20	24	+ 4
Tarragona	21	11	2	8	25	25	24	+ 2
San Andrés	21	8	7	6	22	23	23	+ 3
Cádiz	21	9	4	8	31	26	22	+ 2
Mallorca	21	9	4	8	22	20	22	
Hércules	21	9	3	9	18	20	21	— 1
Córdoba	21	8	3	10	22	28	19	— 1
Tenerife	21	7	4	10	17	22	18	— 4
Osasuna	21	7	4	10	16	26	18	— 4
Logroñés	21	4	9	8	25	24	17	— 3
Sabadell	21	5	5	11	23	33	15	— 7
Leonesa	21	5	5	11	20	30	15	— 7
Pontevedra	21	5	5	11	18	27	15	— 7
Mestalla	21	4	6	11	16	30	14	— 6
Rayo	21	5	3	13	27	34	13	— 9

DOS CANDIDATOS

Pese al empate cedido por el Barcelona ante el Valencia, la Liga adquirió ayer un cariz más acentuadamente encaminado a dejar la lucha por el título reducida a dos candidatos: el conjunto azulgrana y el Atlético de Madrid. Porque lo cierto es que ayer, con las derrotas de quienes más de cerca le seguían, su ventaja se ha acentuado.

Claro está que, como era previsible, el empate barcelonista ha tenido importancia. En esa lucha codo a codo entre los dos grandes favoritos, el Atlético ha recuperado algo de terreno y ya es un solo punto —igual que en positivos— el que le separa del liderato. Un punto que puede muy bien estar en juego la próxima jornada, en que los barcelonistas visitarán al Oviedo en el Carlos Tartiere, mientras el Atlético deberá enfrentarse en el Benito Villamarín al Betis. Aparentemente, dos adversarios que ofrecen similares dificultades a sus opositores, por cuanto ambos figuran en la parte baja de la tabla.

Volviendo a la jornada de ayer, notemos su absoluto caserismo. Aunque, una vez más, tengamos que hacer mención del empate cedido por el Barcelona. Porque, salvo en el último encuentro, el jugado con posterioridad a los demás por ser televisado, en los demás ni uno solo de los visitantes consiguieron batir los portales de los equipos que jugaban al amparo de su campo. Un caserismo que también ha tenido reflejo, con parecida característica en Segunda, en la quiniela de la jornada, otra vez fácil por ausencia de variantes.

¿Quiere esto decir que el fútbol camina hacia una decisiva influencia del factor campo? Es posible. Pero también en este aspecto la próxima jornada, con los dos favoritos viajando, puede ser más explícita que la presente. Que, en resumen, ha servido, como al principio decíamos, para afianzar la posición de los dos favoritos. Y para hacer más igualada su pugna.

LA PROXIMA JORNADA

PRIMERA DIVISION

Coruña-Zaragoza
Valencia-Granada
Oviedo-Barcelona
Betis-At. Madrid
Madrid-Las Palmas
Español-Gijón
At. Bilbao-Castellón
Real Sociedad-Celta
Málaga-Burgos

SEGUNDA DIVISION

Pontevedra-Rayo Vallecano
Tarragona-Mallorca
Leonesa-Baracaldo
Tenerife-San Andrés
Hércules-Elche
Murcia-Sevilla
Sabadell-Valladolid
Logroñés-Mestalla
Santander-Cádiz
Córdoba-Osacuna

LOS QUE TRIUNFAN CUIDAN SU ESTETICA PERSONAL

Bio-Capelli

EL MAS MODERNO SISTEMA ANTICALVICIE que no se basa en tratamientos, trasplantes, peluquines, entretejidos ni lociones.

LA QUINIELA

Burgos-Zaragoza	1
Granada-Coruña	1
Barcelona-Valencia	X
At. Madrid-Oviedo	1
Gijón-Real Madrid	1
Castellón-Español	1
Celta-At. Bilbao	1
Málaga-Real Sociedad	1
Osasuna-Rayo V.	1
San Andrés-Leonesa	1
Valladolid-Murcia	1
Cádiz-Logroñés	1
Córdoba-Santander	2
Baracaldo-Tarragona	1

CENTRO ESPECIALIZADO ANTICALVICIE
Bio-Capelli
(cabellos fijos)
Rda. Universidad, 33, 2.º 1.ª
Barcelona-7 Tel. 231 05 22

ASCENSORES APEL
TUSET, 3
Tel. 228 50 26
"TOT FET"
EL ASCENSOR SIN AYUDA DE ALBAÑILERIA
+BARATO
+FACIL
+RAPIDO
=OPTIMO
"AMB EL TOT FET, FORA MALS DE CAP"

OFASEM
CENTRO DE ESTUDIOS SUPERIORES EMPRESARIALES
RECONOCIDO POR EL ESTADO
BALMES, 226, pral. BARCELONA-6 Tels. *2178508 - 2283412 - 2284479
CONTABILIDAD ACELERADA
Mediante las más modernas técnicas didácticas
No se precisan conocimientos previos-DIPLOMA
● INICIACION: 20 de Febrero de 1973 Ma. Ju. de 7'30 a 9,30 h.
24 de Febrero de 1973 Sáb. de 4'30 a 8'30 h.

SIGUE EL EXITO DE NUESTRA VENTA REGALO
TRES PRECIOS UNICOS
Cortes traje de 2.100 a 1.200
Cortes traje de 1.800 a 900
Cortes traje de 1.500 a 600
RECUERDE NUESTRA SECCION SASTRERIA
Podrá obtener un traje a su propia medida, con excelente forrería, más barato que de confección.
Vea escaparates y quedará asombrado de sus precios
PAÑOS RAMOS
Pelayo, 10 (junto P. Universidad)
Casas en: BARCELONA, MADRID, BILBAO y GRANADA — Fábrica en: SABADELL

CHESTER GIN

EN SERRA BRAVA
LLORET DE MAR
A 2 Km. de la salida de Lloret de Mar dirección Tossa. Tenemos disponibles y a la venta los que Ud. desea. Parcelas muy frondosas y con bonitas vistas al mar. Chalets de entrega inmediata o bien construidos a gusto personal. Zona con más de 100 chalets construidos y habitados con los servicios de Supermercado, SnackBar y Deportes en funcionamiento durante todo el año. Agua y luz a pie de parcela. Precios razonables. Condiciones a convenir. SEGURO QUE LE INTERESA. Plan aprobado por la Comisión de Urbanismo en fecha 26-9-69. Pida información sin compromiso en Travesera de Gracia, 68-70, Barcelona. Telfs. 217.88.94 y 228.69.81.

radio-T.V. en COLOR
Centro especializado exclusivamente en electrónica
ETR TV
NUEVOS CURSOS
prácticas diarias por profesorado técnico especializado
con el tiempo necesario y los más modernos métodos de enseñanza
ESCUELA TECNICA RADIO TELEVISION
MATRICULA ABIERTA - CONSULTE NUESTROS PRECIOS
INFORMACION: gerona, 47
tels. 231 21 25 y 222 27 41

BRANDY MISTRAL
SU LEMA... CALIDAD

SIN ENTRADAS — SIN HIPOTECAS
SIN INTERESES — SIN PLAZOS
ULTIMOS PISOS EN ALQUILER
Desde 6.500 pesetas al mes
NOVIOS: CONDICIONES ESPECIALES
AVDA. DEL JORDAN, frente Mercado del Valle de Hebrón, edificios B-2 y B-6; propiedad de INMUEBLES EN RENTA, S. A.
VISITAS: Todos los días, incluso festivos, enseña señor Pedro Pérez
Información oficina: Tel.: 232-26-04

Ministerio de Educación, Cultura y Deporte

BARCELONA, 0 - VALENCIA, 0

DE TODO UN POCO

Los azulgrana carecieron de suerte en el primer tiempo y de continuidad en el esfuerzo en el segundo

Se le escapó un punto al líder, ante un Valencia decidido a iniciar su recuperación en terreno azulgrana, como lo hiciera un año atrás el Barcelona en el valenciano, y el empate puede considerarse justo en el conjunto del partido, aunque el Barcelona hiciera más méritos, especialmente en el primer tiempo, para hacerse con la victoria. Fue en aquellos primeros 45 minutos cuando el Barcelona, practicando el mejor fútbol del encuentro, con Rexach en vena de aciertos, tanto en el juego como en el remate, pudo haber aclarado totalmente el marcador. Dos disparos al poste y otros en que el balón salió rozando la madera u obligó a Abelardo a lucirse en portentosas intervenciones, pudieron haber decidido la contienda. Pero el Valencia, muy firme en su táctica defensiva, aguantó bien aquel fuerte empate de los minutos iniciales y en el segundo tiempo ya dejó equilibrado el dominio para llegar al final con el empate, que en contra de los méritos azulgrana para el triunfo en su primera mitad, encontraron en el Valencia los aciertos defensivos, a lo largo de todo el encuentro, que justifican el empate final.

EL VALENCIA, COMO SIEMPRE

No ha de extrañar, para quienes presenciaran el encuentro, que el Valencia se llevara un punto. No fue, ni muchísimo menos, el rival cómodo que pudiera creerse de su clasificación; por contra, fue el adversario temible, incómodo y difícil de batir, que siempre ha sido, cualesquiera que hayan sido las circunstancias de ambos equipos, para el Barcelona. El Valencia, muy firme atrás, aguantó bien los momentos estelares del adversario, para acabar imponiendo, poco a poco, su ritmo. Y de ahí surgió el empate final. De ese acierto defensivo de los valencianos cuando el Barcelona atacaba de firme y creaba situaciones de gol —y, sobre todo, lanzaba disparos de gol— y de la falta de continuidad en el esfuerzo de los barcelonistas, que no repitieron en la segunda parte su magnífico juego de la primera.

El Valencia, con un bien estudiado sistema táctico, aferró bien las posibilidades ofensivas del Barcelona. Sol era el hombre libre, fuerte y decidido en las entradas, cubriendo cualquier hueco y con una agilidad extraordinaria para acudir a los lugares donde se precisaba su intervención, que dirigía además la acción de sus defensas, Barrachina y Antón, sobre los extremos, y Aníbal al cuidado de Barrios. Mientras, Abelardo se lucía una y otra vez en sus intervenciones, al par que subía su moral, sobre todo después de un par de paradas decisivas. En el centro del campo, Lico sobre Asensi, Claramunt junto a Marcial y Pellicer con Juan Carlos, equilibraban en lo posible la acción de ambos equipos. Y delante quedaban Sergio y Valdez por las alas y Uriarte II por el centro, al cuidado respectivo de Laredo, Rifé y Gallego, mientras Torres era el hombre libre barcelonista, pero sin que los hombres de punta valencianos permaneciesen en estáticas posiciones, ya que de continuo intercambiaban sus posiciones, sobre todo Sergio con Uriarte o Valdez yéndose al otro lado para doblar a Sergio. Con todo lo cual, el Valencia no sólo se destacaba por su firmeza defensiva, sino también por sus posibles sorpresas atacantes.

PESE A TODO...

Pese a todo, en efecto, el Barcelona debió marcar en el primer tiempo. Y lo mereció con creces. El juego de todo el equipo, pese a que Marcial frenaba el ritmo del equipo por su lentitud y escasa combatividad, lo merecía. Detrás había firmeza, en el centro del campo se empeñaba bastante bien la pugna con los valencianos y delante había un Rexach en extraordinaria vena de aciertos que resultaba, por sí solo, capaz de romper todo el esquema defensivo de los adversarios. Así se registró, al minuto y medio, un disparo de Rexach que dio en la madera para acabar saliendo el balón fuera; y con el intermedio de uno de esos sorpresivos ataques valencianistas, con disparo de Uriarte II, a los 8 minutos, que Reina envió a córner, se sucedieron las oportunidades azulgrana: a los 12 y 15 minutos, sendos disparos de Rexach y Asensi, potentes y colocados, con prodigiosas intervenciones de Abelardo; a los 17, otro cañonazo de Asensi desde menos de tres metros, restado por el poste; a los 26, disparo de lejos de Rexach, con su tradicional potencia y malicia, que restó Abelardo; a los 37, gran jugada de todo el equipo y disparo de Rexach sobre la salida de Abelardo, en que el balón salió fuera por milímetros; a los 43, un trallazo de Rexach, casi desde la banda, en que el balón atravesó por delante del portal blanco sin que Barrios y Marcial acertaran a desviarlo, y a los 44, otro gran disparo de Rexach rozando el poste.

En pleno ataque barcelonista, un cabezazo de Juan Carlos que intenta evitar Aníbal, mientras Rexach, vigilado por Pellicer, intenta recoger el esférico. — (Foto Pérez de Rozas)

El Valencia, sin embargo, no cejaba en sus propósitos de aprovechar cualquier oportunidad, reflejado todo ello, pese a jugar casi siempre dominado, en el mayor número de saques de esquina lanzados: a los 24 minutos, un centro de Sergio, con cabezazo de Uriarte y parada apurada de Reina, y a los 28, un córner directo de Sergio que obligó a Reina a ceder nuevo saque de esquina, fueron sus mejores oportunidades.

BAJON CONSIDERABLE

No extrañó que Michels dejase a Marcial, evidentemente el más flojo de los azulgrana en el primer período, en la caseta, para sacar a Martí Filosía. Pero lo que sí extrañó es que el Barcelona, en lugar de seguir en su juego de la primera mitad, diese un considerable bajón. Todo el equipo. Y de ello se aprovechó bien el Valencia. Salvo un avance de Rexach a los 4 minutos, que anuló Abelardo con su decidida salida, hubo que esperar hasta el minuto 21 para tener que anotar otra oportunidad azulgra-

ESQUIS~BOTAS
PORTAESQUIS · CADENAS
SACOS
MATERIAL CAMPING
VENTA Y ALQUILER
DEPORTES ENTENZA
ENTENZA, 62 Tel. 223 36 10
entre Avd. J. Antonio
y Diputación
PARKING PROPIO
Gratuito

PIANOS
SCHIMMEL
El piano alemán de mayor venta en el mundo
NOVO MUSICA
Maestro Nicolau, 21. BARCELONA 6
T. 228 52 94 / 217 41 64

ALUMINIO
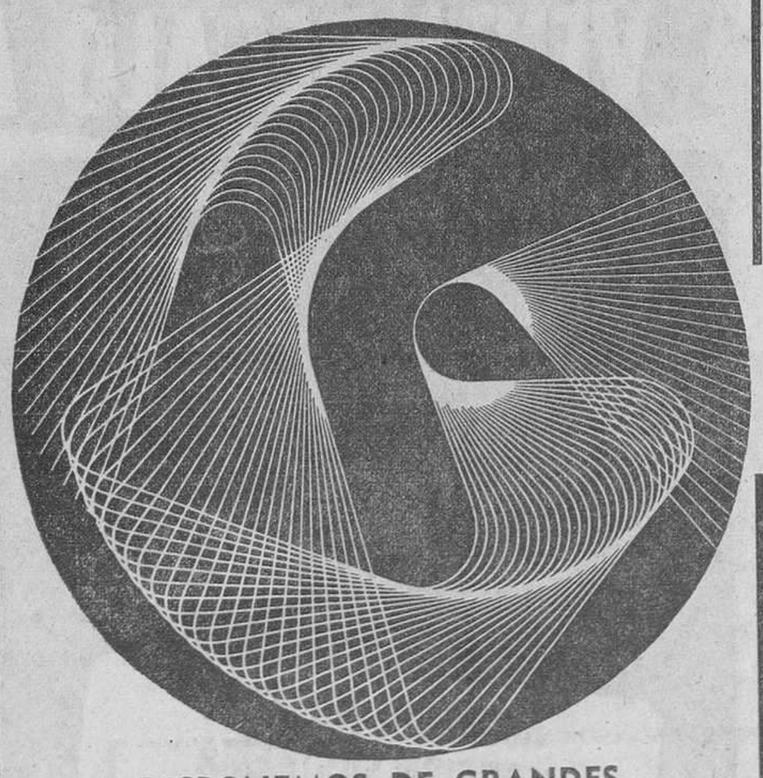
DISPONEMOS DE GRANDES
EXISTENCIAS EN
CHAPAS LISAS
CHAPAS IMPRESAS
CHAPAS GOFRADAS
TUBOS EXTRUIDOS
TUBOS ESTIRADOS
TUBOS SOLDADOS
BARRAS, PERFILES NORMALES
Y PARA ORNAMENTACION
Hijos de Vicente
ROSES
Tels. 251.91.25, 251.36.07 y 251.44.09
OFICINAS CENTRALES Y ALMACEN REGULADOR:
GARCILASO, 100. Av. Meridiana (Metro Sagrera)
BARCELONA
APARCAMIENTO DENTRO DE NUESTRAS INSTALACIONES

¿Por qué ser calvo?

Visítenos y le presentaremos a su futuro y gran amigo
«EL CABELLO»
¡COLOR EXACTO! — ¡INVISIBLE TOTALMENTE!
¡COLOCACION INCREIBLE!
¡PODRA HASTA BAÑARSE CON EL MISMO!
Visite la primera «boutique» que ha sido creada especialmente para ustedes por una firma dedicada desde primeros de siglo a concienzudos estudios por Europa y América a fin de lograr una cabellera que no sea el vulgar «BISOÑE»
artpel Concesionarios de florensa
AVDA. JOSE ANTONIO, 534, entlo., 2.ª (jto. Metro Urgel)
PIDA HORA ANTICIPADA. — Teléfonos: 254.41.75 y 253.11.76

en NOVO MUSICA
el increíble Piper
(el 2.º instrumento más fácil de tocar)
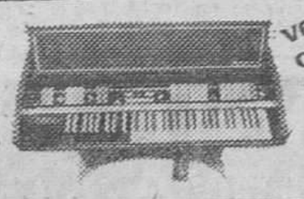
vea, oiga y tóquelo en
NOVOMUSICA
maestro nicolau, 21
barcelona-6
tel. 228 52 94

En tres semanas
le instalamos el negocio
que pagará en tres años

Instalaciones en toda Cataluña, avalan al equipo de Jam Instalación. Su profesionalidad les permite realizar el mejor montaje, la decoración «más vendedora» en un tiempo reducido. Tan reducido, como largo es el período de amortización de que Ud. dispondrá. Informarse no cuesta nada.
Y le puede ahorrar dinero, tiempo y molestias.
Somos profesionales.
Bares-Hoteles-Boutiques-Farmacias
Jam instalación
Calabria, 108 - Tel. 223 99 20
Urgel, 264-274 - Tel. 250 38 83
Deseo recibir información sobre
☐ Instalación ☐ Decoración ☐ Reforma de Locales Comerciales
D. _____
Calle _____
Ciudad _____ Tel. _____

Ministerio de Educación, Cultura y Deporte

na, en un disparo de Gallego con paradón de Abelardo, aunque se le escapó el balón y éste fue a córner. Y a los 23, cuando tras un magnífico avance de Laredo, su centro lo cabeceó mal Barrios, elevando demasiado el balón, cuando estaba en magnífica situación para marcar, pareció el toque de queda para las posibilidades azulgrana, mucho más cuando Michels introdujo el segundo cambio, enviando a la caseta a Barrios para sustituirle por Pérez. De ahí al final, todo fue un insulso e inoperante forcejeo, que se veía claramente que iba a derivar en el mantenimiento del inicial empate a cero. Como así fue.

UNOS Y OTROS

En el Barcelona, una gran figura: Rexach. Espléndido en todo momento, pudo haber decidido el encuentro, pero le faltó fortuna en sus magníficos remates. Tras él, lucieron Reina, Rifé, Gallego, Asensi y Pujol. Los demás, cumplieron, siendo los más flojos Marcial, Martí Filosía y Pérez. Laredo destacó especialmente, cuando avanzaba hasta el fondo, por sus buenos centros sobre el portal contrario.

En el Valencia, espléndido Abelardo, seguido muy de cerca por su cobertura: Sol, Barrachina y Antón, especialmente. Pellicer y Lico trabajaron mucho y bien en el centro del campo, superando a Claramunt, pese a que éste tuvo trabajo menos comprometido. Delante, los tres hombres de punta hicieron cuanto pudieron, en su desamparo, para inquietar al máximo el portal de Reina, y en algunas ocasiones lo alcanzaron, aunque no fue precisamente en el ataque donde lució el Valencia.

Y el señor Pelayo Serrano hizo un buen arbitraje. Sin complicaciones, porque se luchó con ahínco y dureza, pero siempre con nobleza, y porque tampoco él se buscó problemas.

J. GARCIA CASTELL

FICHA DEL PARTIDO

RESULTADO:
BARCELONA, 0 - VALENCIA, 0.

ALINEACIONES:
BARCELONA. — Reina, Rifé (capitán), Gallego, Laredo, Torres, Juan Carlos, Rexach, Marcial, Barrios, Asensi y Pujol.
VALENCIA. — Abelardo, Barrachina, Aníbal, Antón, Sol (capitán), Claramunt, Sergio, Lico, Uriarte, Pellicer y Valdez.

ARBITRO:
Pelayo Serrano (vizcaíno), bien.

SUSTITUCIONES:
Después del descanso salió en el Barcelona Martí Filosía en lugar de Marcial y a los 74 minutos, Pérez sustituyó a Barrios. Ninguna en el Valencia.

SAQUES DE ESQUINA:
El Barcelona lanzó 4 (1 y 3) y el Valencia 5 (5 y 0).

FALTAS:
Se sancionaron 18 (8 y 10) del Barcelona, con un fuera de juego, y 18 (10 y 8) del Valencia, con 3 fueras de juego.

TIROS A PUERTA:
El Barcelona lanzó 15 (10 y 5), de ellos 6 bien dirigidos, y el Valencia 7 (6 y 1), 4 de ellos bien dirigidos.

OTROS DETALLES:
Tarde soleada y con buena temperatura. Llenazo, unos 90.000 espectadores. Ovación de gala al Barcelona al salir. En el palco de honor los presidentes del Barcelona y Valencia, señores Montal y Julio de Miguel, y el de la Federación Catalana, señor Porta.

OPINIONES DESPUES DEL PARTIDO

RINUS MICHELS: «Hemos tenido más ocasiones de marcar que ellos»

Era esperada la llegada de Rinus Michels a la sala de Prensa, todos queríamos comprobar de qué humor estaba el mister azulgrana, tras el inesperado empate. Y por lo que se vio no le había afectado mucho el positivo que ha volado hacia Valencia. Así se explicó el señor Michels:

—Nosotros hemos tenido muchas más ocasiones que ellos en el primer tiempo, y en ese tiempo merecimos algún gol.

—¿Y qué pasó en el segundo, señor Michels?

—Pues que el Valencia ha salido a por el empate, arriesgando muy poco y frenando nuestros ataques, el empate a cero les iba muy bien a ellos.

—¿Qué le ha parecido el Valencia, en líneas generales?

—Un buen equipo, qué duda cabe. Ellos, en la segunda parte, han seguido jugando atrás, pero lo han hecho bien, lo que demuestra que técnicamente el equipo valenciano es bueno.

—Francamente, ¿esperaba usted ese empate final?

—Dada la fama del Valencia, no es ningún hándicap el que nosotros hayamos empatado con ellos, el equipo blanco estaba en una situación incomprensible en la tabla y debía de salir en algún momento. ahora creo que al menos por un gol a cero se les podía haber ganado.

—¿Ha estado Barrios a la altura que usted esperaba, o, por el contrario, aún está algo convaleciente de su gripe?

—Nosotros hemos buscado el gol, el chico es indudable que no ha estado en buena forma, pero ha hecho lo que ha podido.

—¿Por qué ha cambiado a Marcial?

—Tenía dolores abdominales, y por eso lo cambié.

—El señor Di Stéfano ha dicho que el Barcelona es el equipo más en forma de la Liga.

—Gracias le doy por esos piropos, y si quiere lo celebramos con champaña...

ALFREDO DI STEFANO: «El Barcelona es un buen equipo, pero no le hemos dejado hacer su juego»

Nos hizo esperar bastante el mister valenciano. Y es que según nos decían en el vestuario blanco, se estaba celebrando de modo tranquilo el empate del Barcelona, punto que venían a buscar los valencianistas. Al fin apareció don Alfredo Di Stéfano, visiblemente sudado y cansado...

—Creo que hemos contenido bastante bien al Barcelona, en la primera parte ellos nos han dominado, y en el segundo hemos cubierto muy bien el hueco.

—¿Se podía haber ganado al líder?

—Si nos atenemos a como ha ido el partido quizá no, hemos sabido frenar al Barcelona, de ello no cabe la menor duda, ahora bien si nosotros llegamos a tener un poco más de suerte en punta, posiblemente hubiéramos marcado.

—¿Por qué entonces el Valencia no se ha ido hacia adelante?

—Tenga en cuenta el estado psíquico de los chicos, la moral juega un factor muy importante en ello, viendo la posibilidad de llevarse un punto, los jugadores han preferido no echarse adelante con facilidad, piense que tenemos tres negativos y se deben de enjugar lo antes posible.

—¿Este triunfo, mejor dicho este medio triunfo, puede significar la recuperación del Valencia?

—Qué duda cabe, ojalá sea así.

—¿Qué le parece el Barcelona?

—Un buen equipo, pero no les hemos dejado hacer su juego.

—¿Algún jugador destacaría del cuadro azulgrana?

—Sí, a Rexach. No se le puede dejar solo, está atravesando un buen momento y siempre es peligroso.

—¿No se arrepiente de no haber alineado a un hombre de ariete?

—En absoluto, yo me acuerdo que cuando quedamos campeones de Liga. no jugamos con ningún ariete, y se ganó bien la Liga.

—¿El empate es importante para el Valencia o para Di Stéfano?

—Sin duda alguna para ambos, ya que yo soy uno más de la plantilla.

—¿El Barcelona es mejor o peor que el At. de Madrid?

—Mucho más compacto el cuadro azulgrana, por su forma de jugar. Para mí es el mejor de España, actualmente...

- Francisco RIOJO

DESTAQUE CON SU RELOJ PRONTO OF SWITZERLAND

¿SE LE CAE EL CABELLO? ¿TIENE CASPA O GRASA?
¡CUIDADO!
ESTA EXPUESTO A PERDER TODO SU PELO
Defiéndase de estos enemigos y de su presencia ante usted mismo y ante los demás. No dé lugar a que su peine no peine
ES UN METODO
«Higiene y conservación del cabello»
Está inscrito en el Registro de la Propiedad Intelectual de la República Argentina
En España, con Depósito Legal, Murcia, 159-1960
También con Dirección Facultativa
Método SANCHEZ - LAFUENTE
«PARA LA HIGIENE Y CONSERVACION DEL CABELLO»
PIDALO A
C. Pintor Villacis, 4, MURCIA (Frente a Correos)
Y a la vista de los informes que usted recibirá, si los solicita —y que son completamente gratis— si le interesa, adquiera el Método, o no, ya que nada le obliga a usted también testimonios de personas que tenían esos ingratos problemas del cabello y que, gracias a este Método, lo han solucionado. (Cens Sanit 182-C)

UN TV BIEN reparado es un TV NUEVO
Repare su TV. en Tele Servicio Barcelona
Tel. 256.58.48

Para la comodidad de sus pies calce el ancho que precise
EL MISMO LARGO, CINCO ANCHOS
6 7 8 9 10
Calce como a medida
CALZADOS CLAR
ARAGON, 247 (Junto Pbla Cataluña)
Teléf. 215 23 46 - Barcelona-7

Dobra
BARES - CAFETERIAS
MAQUINA AUTOMATICA
CHURROS Y PATATAS
ENSEÑAMOS MANEJO Y ELABORACION DEL PRODUCTO EN 48 MINUTOS
¡Pida un Vikingo!
SISTEMA AMERICANO
ULTIMA NOVEDAD EN SANDWICH
CON TOSTADOR DOBRY
MAQUINA AUTOMATICA
FREIDORA
Dobra
SAN JOAQUIN, 25 - BADALONA
TELEFONOS 380 13 66 - 389 48 47
Adjunte este cupón y recibirá amplia información sin compromiso alguno
D. ____
DOMICILIO ____
CIUDAD ____

Obtiene Vd. de su inversión en Bolsa una cantidad anual asegurada del 8% con las máximas exenciones fiscales?
Los nuevos Planes con Seguro de GESTA le aseguran además:
1 El 100% de su inversión. como mínimo, aún en períodos de baja.
2 Un crecimiento patrimonial del 50% al quinto año y del 100% al décimo año.
3 A sus herederos o beneficiarios un capital complementario entre el 100% y el 500% de su inversión según que las causas que provoquen el fallecimiento, sean naturales o accidentales.
4 El cumplimiento en cualquier circunstancia de un plan de acumulación o formación de capital, quedando aseguradas las cantidades invertidas o acumuladas.
Manteniendo la liquidez absoluta de su inversión y conservando las posibilidades de crecimiento que toda inversión en Bolsa ofrece.
Una póliza de seguro de vida garantiza su inversión bursátil a través de los nuevos planes de GESTA.
PLANES GESTA DE INVERSION Y RENTA ASEGURADAS
Solicite información, sin compromiso.
Nombre ____
Calle ____ n.º ____ Teléf ____
Ciudad ____ Provincia ____
FONDO DE INVERSION MOBILIARIA
G Gesta
FINANCING, S. A. - Balmes, 143 pral. - BARCELONA - Tel. 228 62 06
CREDIT LYONNAIS.- Londres, 102-104.- BARCELONA - Tel. 218 98 00
BANIF, S. A. - Juan Bravo, 2 - MADRID-6 - Teléfs. 225 91 65 - 67 - 74 - 98
Aprobado por la Dirección General de Política Financiera con el n.º 10

Ministerio de Educación, Cultura y Deporte

CASTELLON, 2 - ESPAÑOL, 0

CAYUELA, DECISIVO

Logró los dos goles que sentenciaron el nivelado choque

Castellón, 28 (de nuestro enviado especial, D'ARTAGNAN). — En un partido bastante igualado dentro del contraste entre la mejor técnica del Español en el toque del balón y la mayor movilidad del Castellón, cuya mayor codicia aparentó más superioridad de la que realmente hubo, fue un solo jugador, Cayuela, quien resolvió la confrontación. Y lo hizo de una forma tan espectacular como personal a través de dos tiros durísimos desde unos 25 metros. Sabedores de la potencia de disparo de este jugador, ello no puede sorprender, pero sí en cambio lo hace el hecho de que por conocerse esta cualidad se le permitiera a Cayuela disponer de una zona libre de tiro que le permitió, facilitándoselo, conseguir su objetivo.

En un encuentro más completo por parte del bando local que del visitante, sobre todo en iniciativa de juego y dominio del partido en dos tercios, sólo fueron estas dos jugadas específicamente personales de Cayuela las que movieron el marcador, decidiendo la contienda. Una confrontación que, por lo demás, careció de historia e incluso de interés, por cuanto se mantuvo muy equilibrada dentro de un índice muy bajo de calidad. Aunque en lo concerniente a interés deba destacarse la actuación de Guruceta, quien, sin influir propiamente en el resultado, nos divirtió mucho con sus constantes cambios de criterio en una contrastada apreciación a lo largo del partido, particularmente en la ley de la ventaja que aplicó a rajatable en el primer tiempo, para dejarla completamente de lado en la continuación. Debió dejársela en el vestuario durante el descanso...

POCO ESFUERZO ESPAÑOLISTA

De todos modos, y ya consta que la extraña actuación arbitral no influyera en el resultado, la derrota del Español nos parece tan justa como indiscutible en razón directa de unos merecimientos que regateó demasiado. Bien es cierto que los sistemas defensivos superaron a los de ataque, como lo es que las dos jugadas decisivas fueron aciertos personales de un mismo jugador, pero no lo es menos que el conjunto españolista jugó un partido demasiado desigual, entre unos jugadores que corrían y otros que andaban. El cuadro de Sarriá no ofreció resistencia en la lucha en el centro del campo, en cuya importante zona tuvo siempre ventaja el equipo levantino en razón de una movilidad y una rapidez que se traducía siempre en sentido de anticipación. Por otra parte, la desigualdad de la acción medular trajo consigo que los hombres de avance tuvieran que retroceder en demasía para hacerse con el balón, puesto que las jugadas, casi siempre en corto, eran reiteradamente neutralizadas por los jugadores locales, y tan sólo el cambio de De Diego por Pepín, a los 9 minutos de la segunda parte, dio movilidad cambiando el tono del juego de ataque durante una fase de unos 20 minutos en los que se jugó con mayor insistencia sobre el área castellonense. Pero el mando de la situación no se tradujo precisamente por ese entrentener el esférico, jugándolo con mayor lentitud y por reiterarse el tiro a distancia, pero sin potencia.

MENTALIDAD DE EMPATE

En términos generales vimos a un Español muy desdibujado en sí mismo y con unas posibilidades demasiado automermadas, si lo que se pretendía era obtener el triunfo. Nos pareció que el equipo jugaba con mentalidad de empate y es posible que en razón de esa superioridad de las defensas sobre los ataques se hubiera producido. Pero es un juego peligroso, mayormente cuando no se cubren las zonas de una forma adecuada, y dentro de un severo marcaje a pares destacó de principio a fin la diferencia entre el que emparejaba a Cayuela y Solsona. El jugador del Castellón, mucho más rápido, demostró también ser más hábil desplegándose en apoyo de sus compañeros, tanto en las acciones de avance como en las de rtroceso, cubriendo a Solsona solamente en su zona, ante la pasividad que le concedía que el jugador españolista retuviera el esférico. Y esta misma distancia entre ambos jugadores facilitó a Cayuela la oportunidad de que sus, eso sí, impresionantes disparos llegaran a la red por disponer de la facilidad de un ángulo de tiro que supo aprovechar.

OCASIONES DE GOL

Las ocasiones de gol fueron muy escasas por ambas partes. Tanto que tan sólo merece destacarse un gran desvío de Borja a tiro de Clarés, a los 25 minutos de la segunda parte, mientras que las ocasiones blanquiazules —ayer totalmente nulas— se limitaron a un par de oportunidades de Roberto Martínez en las que no pudo alcanzar el balón o jugarlo con su clásica habilidad por el cruce del adversario, como en la ocasión del minuto 18 del segundo tiempo, que fue la única situación de apuro para el marco local. Por lo demás, los tiros sobre ambas áreas fueron siempre a distancia, y aunque dos por bando rozaron la madera, ninguno de ellos inquietó en demasía a los guardametas.

El Castellón presentó una alineación de ataque dejando a Félix en el banquillo y permutando de buen principio la posición del ala izquierda, de tal forma que Ortuño jugó de extremo emparejado con Granero y Planelles lo hizo con Poli, quedando Cayuela y Del Bosque en esa línea central con el apoyo de Tonín en el repliegue y el de Ferrer en los avances. Pero aquella estrategia del ala izquierda, también por sabida quedó fácilmente contenida por la cobertura españolista, que en su discreta actuación consiguió contener los fáciles desplazamientos del adversario, aunque pocas veces llegara a superarlos. Tan sólo lo hizo en algún contragolpe aislado, en los que faltó profundidad y de uno forma colectiva en esos 20 minutos iniciales del segundo tiempo, en los que pareció que el partido podría cambiar de signo. Pero la posibilidad se esfumó en cuanto el Castellón organizó su juego centrocampista, recuperando el mando de la situación.

LOS GOLES

Los goles se marcaron en los minutos 7 y 77. Para mayor coincidencia. En el primero, Clarés lanzó una falta cerca del área, adelantando el balón de una forma templada a Cayuela, quien solo completamente y por alto lo mandó a la red, junto a la escuadra superior derecha. En el segundo, ocurrió lo mismo. Pareció calcado. La única diferencia es que la falta, también cerca del área, la ejecutó Planelles. A lo largo del partido, el Castellón bombeó siete saques de esquina, 3 y 4 en cada tiempo, y el Español 3, 1 y 2 en cada período.

Por el Castellón jugaron: Corral, Figuerido, Cela, Babiloni, Ferrer, Cayuela, Tonín, Del Bosque, Clarés, Ortuño y Planelles.

Lucien Muller introdujo dos cambios de una forma muy curiosa, puesto que fue en los últimos cinco minutos y a partido resuelto. El de Planelles por Félix, a los 85 minutos de juego, y el de Babiloni por Lo, a los 89 y medio exactamente. Más que por razones tácticas, debió ser para que los viéramos...

Por parte del Español, que jugó menos de lo esperado, se alinearon Borja, Granero, De Felipe, Ochoa, Poli, Glaría, R. Martínez, Solsona, Amiano, Carbonell y De Diego, siendo reemplazado este último por Pepín, a los 9 minutos de la segunda parte.

Dirigió el partido, como ya consta, el popular señor Guruceta, que permitió el juego duro del equipo local, particularmente al principio del partido, en derribos por la espalda a R. Martínez y a Solsona. Sus errores más notables fueron no sancionar un empujón de Babiloni a R. Martínez a la salida del primer saque de esquina y dos faltas consecutivas de Glaría en el segundo tiempo, pero en lo que anduvo más equivocado, incluso de una forma pintoresca, fue en aplicar primero, para no hacerlo después, la ley de la ventaja.

En Castalia, el Español luchó bravamente, pero le faltó fortuna para aprovechar sus oportunidades. El Castellón, en cambio, más eficaz, puso en jaque a veces a la defensa españolista, como en este avance de Clarés. — (Telefoto Cifra Gráfica)

OPINIONES DESPUES DEL PARTIDO

SANTAMARIA: «El Español no pasó apuros en su área»

Santamaría, entrenador del Español. El semblante de Santamaría tampoco dejaba lugar a dudas, respecto al resultado.

—Ha sido un partido muy disputado —afirmó—, que resolvió el Castellón en dos oportunidades de Cayuela.

—¿Resultado justo?

—El resultado no lo podemos mover. No obstante, tengo que decir que los goles, a veces, dan un tono al partido. Sin embargo, en esta ocasión, la realidad es que el Español no pasó apuros en su área y que los dos tantos del Castellón se produjeron en disparos desde lejos, muy afortunados.

—¿Qué impresión le ha causado el Castellón?

—Es un buen equipo. Jugó bien en Sarriá y ha jugado igual aquí. Lo único que me ha disgustado han sido ciertas entradas a mis jugadores, por la espalda. Tenemos el caso, por ejemplo, de Solsona y Roberto Martínez que han recibido muchos golpes. Los dos están marcados.

—¿A qué jugadores destacaría del Castellón?

—Tiene buenos jugadores, y entre ellos hay que destacar la indudable calidad de Planelles y Del Bosque, la seguridad de Cela, Cayuela y en general todo el equipo ha jugado bien. Hay que decir que el Castellón luchó muchísimo buscando con entusiasmo la victoria.

MULLER: «Nuestra victoria: dominar el centro del campo»

Terminado el encuentro, el entrenador del Castellón, Lucien Muller, con la lógica satisfacción por la victoria conseguida, fue el primer protagonista que apareció en la sala de Prensa ante los informadores.

—Estoy muy satisfecho —dijo—, porque todo el equipo ha luchado con entusiasmo, y la victoria es justo premio del esfuerzo realizado.

—¿Qué impresión le causó el Español?

—Nos dio mucha guerra, siendo sin duda el equipo más fuerte de cuantos esta temporada han desfilado ya por el Estadio Castalia. Todos sus jugadores han luchado muchísimo, sin entregarse en ningún momento hasta el último segundo.

—En su opinión, ¿cuál ha sido el principal mérito del Castellón?

—Creo que nosotros hemos dominado más el centro del campo y ahí está la clave de la victoria. Pero sobre todo se debe destacar el esfuerzo de todos mis jugadores. Quizás hayan chutado poco, pero no debemos olvidar que el Español tiene una gran defensa.

—Ha habido un dominio de las defensas sobre las delanteras?

—Las dos defensas han jugado bien, indudablemente, pero también las delanteras intentaron afanosamente la penetración. En general, se ha visto buen fútbol.

—¿Resultado justo?

—Por supuesto. El Castellón ha hecho méritos para ganar.

CONCURSO DE ANIS CASTELLANA

En el sorteo celebrado el pasado domingo, día 21 de enero, por RADIO MADRID, en el programa «CARRUSEL DEPORTIVO», los números de etiquetas de botellas con derecho a premio para

90 RELOJES BUSIAN

CABALLERO O SEÑORA GARANTIZADOS han sido

36.235 - 56.235 y 76.235 y todos los terminados en dichas cinco cifras

VALEDEROS HASTA EL PROXIMO SABADO, INCLUSIVE

ANIS CASTELLANA, el anís de España

¡SU FUTURO ESTA AQUI!

Lista de algunos alumnos colocados de octubre a diciembre:

José Vandellós	BANCO	Elvira Martínez	BANCO
Luis Montblanch	BANCO	Josefa Vives	BANCO
José Rivera	BANCO	Mercedes Saló	BANCO
Guillermo Romano	BANCO	Vicenta Muñoz	SECRETARIA
José Muñiz	BANCO	Aurelia Hernández	SECRETARIA
José García	BANCO	Teresa Darbra	SECRETARIA
Enrique Fernández	BANCO	Nati Tarrón	SECRETARIA
Pedro Serrano	BANCO	Mercedes Solsona	SECRETARIA
Francisco Anguera	CAJA	Carmen Anébola	SECRETARIA
Alberto Peralba	BANCO	Susana Piqueras	SECRETARIA
Abel Marco	BANCO	Mercedes Tortosa	SECRETARIA
Juan Quintana	BANCO	María Rubio	SECRETARIA
Jorge Fritch	BANCO	Angeles Ruiz	SECRETARIA
Gerardo Jiménez	CONTABLE	Gabriela Felbes	SECRETARIA
ramón Castán	AUXILIAR	Angeles Freixa	AUXILIAR

CAJAS Y BANCOS

Aprobado en el tiempo récord de tres a seis meses

CONTABILIDAD

CON CONTABILIDAD REAL Auxiliares, Jefes Contables, Cálculo Mercantil, etc.

SECRETARIADO

Mecanografía, Estenotipia, Ortografía, Cultura General, Prácticas de Oficina, etc.

TAQUIGRAFIA: 120 palabras en tres meses

ACADEMIA CENTRO CATALAN COMERCIAL

HORARIO: de 8 a 14 y de 15 a 22'30 horas

TITULOS RECONOCIDOS POR EL ESTADO

Rambla Cataluña, 3, 1.º - Teléfonos: 232.16.85 - 231.58.77

BARCELONA

Castellvell, 10. Teléfono 333.20.35 - LA FLORIDA (Hospitalet)

Ministerio de Educación, Cultura y Deporte

CELTA, 1 - AT. BILBAO, 0

Victoria justa

Vigo, 28. — Un gol de Doblas ha proporcionado al Celta de Vigo los dos puntos en litigio, en su partido de hoy frente al Athlétic de Bilbao. Tres cuartos de entrada. Campo en magníficas condiciones. Tarde y temperatura agradables. Fue amonestado el capitán del Athlétic, Sáez. A lo largo del partido, el Celta sacó nueve córners, por cuatro el equipo bilbaíno.

En los primeros veinte minutos dominó el Athlétic, pero sin peligro para el marco vigués. A partir de aquel minuto, el Celta tomó el mando del medio campo, merced a la buena actuación de Castro, Fernández Amado y Juan, trabajando desde entonces con sentido, creando una serie de jugadas peligrosas ante el marco bilbaíno.

En el segundo tiempo, al principio, el Celta adoptó la misma tónica de juego, pero a continuación se hizo con el partido el Athlétic, que dominaría, infructuosamente de cara al gol, hasta el minuto 30. En los minutos finales, el Celta volvió al ataque, y Jiménez desperdició dos clarísimas ocasiones de gol.

El encuentro llegó al final con la mínima y merecida victoria del Celta.

Destacaron en el cuadro visitante, Igartua, Rojo II y Uriarte, mientras que por el Celta sobresalieron Castro, Fernández Amado y Juan, con Doblas y Dolfi.

El gol se marcó en el minuto 37 de juego. Centro de Castro, desde la banda derecha al poste. No llega ningún jugador visitante y Doblas, casi sin ángulo de tiro, lleva el balón a la red, de cabeza.

Arbitro, Andrés Molina Segovia, del Colegio Catalán. Su actuación no influyó en el resultado.

ATHLETIC DE BILBAO. — Marro; Sáez, Larrauri, Guisasola; Zubiaga, Igartua; Rojo II, Uriarte, Lasa, Arieta, Rojo I.

CELTA. — Alarcia; Pedrito, Rivas, Manolo; Navarro, Castro; Fernández Amado, Juan, Dolfi, Doblas y Jiménez.

GIJON, 1 - REAL MADRID, 0

Emoción e incertidumbre hasta el final

Gijón, 28. — El primer tiempo, sobre todo los 25 minutos iniciales, fueron claro dominio e iniciativa del Madrid, que desbordó al Sporting, con fútbol ligado y preciso. El Gijón se mostraba impetuoso, pero muy impreciso. Su delantera creó pocas situaciones de peligro, una de las cuales fue la que precisamente dio lugar al gol de la victoria. En la segunda parte, con moral recrecida por la ventaja, el Gijón se serenó y jugó mejor, reforzando su entusiasmo y nervio a medida que pasaban los minutos, mientras que el Madrid decreció en su juego. Los locales dominaron más y crearon abundantes situaciones de gol. En el último cuarto de hora se lanzó el Madrid al ataque, contando con alguna ocasión de gol.

El único gol se marcó a los 38 minutos de la primera parte, en acoso del Gijón por la izquierda, con pase de Valdés sobre Churruca, que colocado en posición de interior disparó fuerte. La pelota tropezó en Benito y se coló por la escuadra en el marco de García Remón.

GIJON. — Castro; Paredes, Alonso, Echevarría; Pascual, José Manuel; Megido, Quini, Fanjul (Ciriaco), Valdés y Churruca.

REAL MADRID. — García Remón; José Luis, Benito, Verdugo; Pirri, Zoco; Amancio, Grosso, Santillana, Grande, Aguilar.

Arbitraje de Franco Martínez, murciano, continuamente protestado por sus errores y parcialidad a favor del equipo madrileño, ya que perjudicó continuadamente al Gijón.

BRANDY MISTRAL
SU LEMA... CALIDAD

GRANADA, 2 - CORUÑA, 0

Partido disputado

El encuentro no ha sido de calidad, aunque sí muy disputado. El Granada encontró en el Coruña un rival más difícil de lo previsto, al que no pudo doblegar y que le puso muy cuesta arriba el triunfo. Todos sus hombres pelearon con gran entusiasmo, forzando el cero-cero hasta el término del primer tiempo, y en este período fue precisamente el cuadro gallego el que más pronto tuvo ocasión de inaugurar el marcador, en una peligrosa internada de Rubiñán, coronada con un duro disparo que difícilmente Izcoa logró neutralizar. El dominio fue alterno y ambas porterías pasaron por momentos de agobios, sobresaliendo los coruñeses con un juego más coordinado que el de los granadinos.

En el descanso, Pasiegulto sustituyó a Dueñas y la entrada de Oliveros y el cambio de posición de Quiles al córner izquierdo como extremos natos dieron mayor profundidad al ataque local, creando mayores ocasiones de peligro y con ello la llegada de ambos goles. El Coruña no cesó en su afán de alcanzar un mejor resultado, que justamente lo mereció, ya que en este segundo tiempo y cuando el marcador aún se mantenía inalterable, en una jugada un tanto confusa Besi fue derribado dentro del área local, sin que el colegiado señalase el máximo castigo que los jugadores coruñeses le reclamaban.

Destacaron por el Granada Falito, seguido de Toni y Vicente; en el Coruña, Cortés, Besi y Cholo fueron los más sobresalientes.

A los 9 minutos de la segunda mitad se inauguró el marcador, en una falta sacada contra la meta del Coruña desde una esquina del área. Lo hace Vicente y Quiles, en remate de cabeza, introduce la pelota junto a un poste. El segundo gol fue logrado a los 35 minutos de juego, siendo su autor Porta, que en jugada individual burla a los contrarios y en última instancia la salida desesperada de Aguilar, y desde cerca, envía la pelota a la red.

GRANADA: Izcoa; Toni, Aguirre Suárez, Falito; Jaén, Fernández (Aguilera); Quiles, Castellanos, Porta, Dueñas (Oliveros) y Vicente.

CORUÑA: Aguilar; Bello, Zugazaga, Cholo; Luis, Bordoy; Cortés (Prieto), Vales, Besi, Plaza y Rubiñán (Rabaneda)

Arbitró el colegiado cántabro Olavarria. — Alfil.

AT. MADRID, 2 - OVIEDO, 1

Juego equilibrado y de calidad

Madrid, 28. — Los dos goles del Atlético de Madrid fueron conseguidos en la primera parte. El primero, a los 20 minutos, por mediación de Luis, que remató sin parar un pase de Becerra y el balón entró por alto. El segundo, a los 28 minutos, fue marcado por Ovejero que, tras recibir el balón de Alberto, en saque de falta, largó un fortísimo tiro desde la media ovetense que entró como una exhalación en le meta de Lombardía, quien tardó en reaccionar. El tanto ovetense fue conseguido por Marianín, quien, a los ocho minutos de la segunda mitad, peinó con su habitual maestría un centro de Carrete y el balón se introdujo en las mallas atléticas.

Partido como en principio para el Atlético de Madrid, que dominó a su rival durante los primeros 45 minutos y que, después, en la continuación, se convirtió en difícil, ya que los jugadores madrileños, especialmente después de marcar los visitantes, actuaron con mucho nerviosismo y no supieron aprovechar las numerosas jugadas de gol que se les presentaron.

Victoria atlética justa, por el mayor dominio del centro del terreno del equipo rojiblanco, aun cuando el Oviedo estuvo a punto de dar la sorpresa en la segunda parte.

A las órdenes del colegiado vizcaíno Saiz Elizondo, que tuvo una actuación que no influyó en el marcador, los equipos presentaron las siguientes alineaciones:

ATLETICO DE MADRID: Rodri, Capón, Ovejero, Quique (Jayo); Adelardo, Benegas (Iglesias); Becerra, Luis, Gárate, Irureta y Alberto.

OVIEDO: Lombardía, Carrete, Tensi (Nico), Juan Manuel; Iriarte, Chuso; Javier, Jacques, Marianín, Galán y Uria (Bravo).

MALAGA, 3 - R. SOCIEDAD, 0

Nada pudo hacer el conjunto visitante ante el buen juego local

Málaga, 28. — Partido excepcionalmente jugado por el Málaga, sin duda el mejor del año en el campo de la Rosaleda. Sobre todo en el primer tiempo en el que realizó una auténtica exhibición de buen fútbol, que continuó en el segundo tiempo, aunque en éste la brillantez fue a rachas por el cansancio del esfuerzo que acusaban algunos jugadores. La Real Sociedad, que no salió a defenderse sino a ganar, y que no se entregó en ningún momento, poco pudo hacer. Gran parte del encuentro se mantuvo en un bloque en el centro del campo, sin conseguir que funcionaran sus delanteros.

En el minuto 7 de la primera parte, hubo una jugada de Búa por la derecha con centro pasado, que Bustillo recogió y marcó. En el minuto 2 del segundo tiempo centró Galindo y Vilanova marcó, aprovechando un fallo defensivo. En el minuto 37, Búa sacó de banda, falló Esnaola y remató Migueli el tercer y último gol.

MALAGA: Deusto; Irles (Montero), Macías, Monreal; Martínez, Migueli; Alvarez, Galindo (Parra), Bustillo, Vilanova, Búa.

REAL SOCIEDAD: Esnaola; Gorriti, Martínez, Ormaechea (Urango); Corcuera, Cortabarría; Amas, Arzac (Mendiluce), Ansola, Urreisti, Boronat.

Arbitró Martínez Benegas, con algunos errores. — Alfil.

BURGOS, 3 - ZARAGOZA, 0

El primer gol, marcado en la primera parte, lo consiguió Angelín cuando transcurrían los 13 minutos de juego, tras rematar un balón de Requejo, previo toque de cabeza de Gonzalo.

El segundo gol burgalés llegó a los 21 minutos de la segunda mitad. Fue Pocholo quien llevó el balón a las mallas zaragocistas, tras recibir un pase.

El 3-0 definitivo ocurrió en el minuto 31. Lo consiguió Pocholo a tiro de Gonzalo.

Partido de neto dominio burgalés, sobre todo en la segunda mitad en que el Zaragoza actuó con diez hombres, ya que el árbitro expulsó a Ocampos por agresión a Raúl.

El Zaragoza, por su parte, estableció un marcaje de hombre a hombre y poco a poco fue debilitando sus acciones ofensivas. Así, pues, resultado justo el de hoy en El Plantío.

Arbitró el encuentro el colegiado balear, señor Rigo.

BURGOS. — Marcos; Osorio, Raúl, Gómez; Alcorta II, Ederra; Angelín, Pocholo, Quirós, Gonzalo y Requejo.

ZARAGOZA. — Nieves; Rico, González, Rollo; Igartua, Violeta; Rubial, Molinos, Ocampos, Costa (Duñabeitia) y Leirós.

LAS PALMAS, 2 - BETIS, 0

Juego aburrido y victoria justa

Ambas delanteras acusaron falta de agresividad, que fue más pronunciada en el equipo andaluz.

Los del Betis no supieron aprovechar los fallos de los canarios, encajando en la primera parte un gol, que les hizo encerrarse más en su área. El Las Palmas por su parte no se mostró peligroso hasta la segunda mitad en la que el juego mejoró por ambas partes pero con superioridad isleña.

El primer gol lo consiguió Fernández en el minuto 22 de la primera parte de cabeza y a pase de Gilberto. El partido fue sentenciado en el minuto 43 después del descanso al sacar Germán una falta que remató Hernández.

Arbitró el navarro Orrantia, discreto.

LAS PALMAS: Cervantes; Martín, Tonono, Hernández; Páez, Castellano, Fernández (Miguel Angel); Gilberto II (Trona), Soto, Germán y Gilberto I.

BETIS: Pesudo; Bizcocho, Telechía, Cobo, Frigols, Genaro, Del Pozo (Orife), González, Del Sol, Rogelio (Biosca), y Nebot.

BOUTIQUE

Conjuntos Sport. Abrigos. Pantalones y toda clase de prendas. Señora, Caballero. (Facilidades de pago). POVEDA (Sección Boutique). Plaza Peso de la Paja, 2, Entlo. Tel. 242-78-36. Parking, c/. Casanova, 16

EN SAN QUIRICO DE TARRASA

LINDANDO CON EL TERMINO MUNICIPAL DE SABADELL

Y JUNTO A LA AUTOPISTA EN CONSTRUCCION,

BARCELONA-SABADELL-TARRASA

PROMOCION DE UN GRAN POLIGONO MIXTO

(Plan Parcial definitivo de 8-VI-1970) aprobado en sesión C.P.U. y A

EN SU DOBLE FACETA

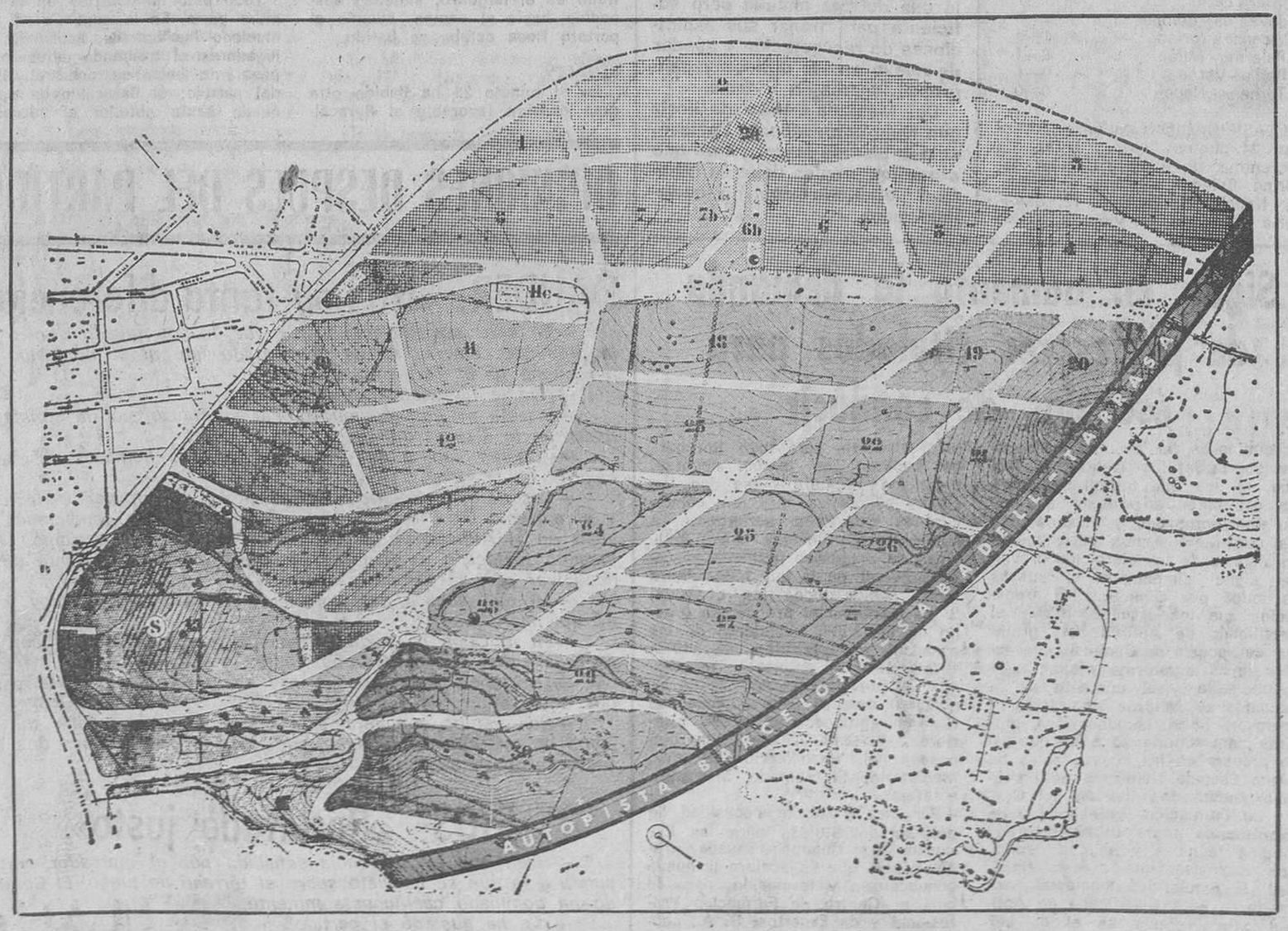

INDUSTRIAL Y RESIDENCIAL

VENTA DE PARCELAS Y SOLARES DOTADOS DE LOS MEJORES SERVICIOS URBANISTICOS

Información: Apartado de Correos 34 -- SABADELL (Sólo trato directo)

Ministerio de Educación, Cultura y Deporte

SEGUNDA DIVISION

Mestalla, 2 - Sabadell, 1

OTRO PASO ATRAS

No dudamos de que el Sabadell pretende en el curso de la segunda vuelta liguera recuperar posiciones e iniciar la escalada que le aparte de los últimos puestos de la tabla, pero también estamos convencidos de que para lograrlo debe poner bastante más de lo que puso en el Estadio Luis Casanova al enfrentarse al Mestalla. De haber luchado y jugado la mitad de como lo hicieron ante el Cádiz en el inicio de la segunda vuelta, seguros estamos de que de forma amplia habría vencido a un Mestalla depauperado que no se mostró enemigo difícil de batir en su feudo. Muchos acompañantes tuvo el Sabadell en este desplazamiento que tuvieron su momento de euforia al adelantarse al conjunto arlequinado en el marcador, pero fueron intranquilizándose posteriormente al comprobar en el curso del partido el poco rendimiento ofensivo de equipo lanero y su hundimiento.

El Sabadell se adelantó en el marcador con este gol de penalty, marcado por Fernández. — (Telefoto Cifra Gráfica)

PRIMER TIEMPO: PENALTY Y VENTAJA VISITANTE

El partido se planteó inicialmente como era de esperar. López bajo los postes; González Vilar y Herrera en la defensa, respaldados por Pini; en el centro del campo Montesinos, Fernández y Zaldúa y cuidando de la acción atacante García-Soriano, Palau y Cristo. El citado dispositivo ya tuvo que ser variado al resentirse Palau de una lesión y tener que ser sustituido en el minuto 12 por Abete que permutó su puesto con Zaldúa. Nada que objetar al planteamiento pero sí bastante a su rendimiento, ya que los llamados centrocampistas actuaron con ideas basadas en el juego de contención y los extremos, en particular Cristo, sin demasiado espíritu de lucha y continuamente fuera de su zona. La acción ofensiva quedaba automáticamente anulada y como consecuencia el meta mestallero en solitario, disfrutaba de una tranquilidad que sólo quedó truncada en la jugada del penalty.

El Sabadell supo aprovechar la ventaja en el marcador y se limitó a intentar defender la misma, sin tener en cuenta que el contrincante sin desarrollar gran juego, no se dio por vencido, luchando con más fe y tesón, desarrollando su juego con mucha más profundidad, obligando a la defensa arlequinada a forzar demasiados saques de esquina (nueve en el primer tiempo) y a intervenir continuamente el meta López, que por cierto estuvo muy acertado en su cometido, destacando una sensacional parada a un cabezazo a bocajarro y colocadísimo del ariete blanco Víctor.

SEGUNDO TIEMPO: HUNDIMIENTO DEL CONJUNTO VALLESANO

La reanudación del partido en su segunda parte ya nos mostró de buenas a primeras a un Mestalla dispuesto a todo. Salió en tromba dominando a su contrario que siguió en su tónica de aguante achicando balones y cediendo saques de esquina (7 en el curso de la segunda parte). En el minuto 15 el entrenador señor Mestre decide sustituir a Figuerola por Paquito, logrando con ello mantener con la misma intensidad su fuerza atacante. El fruto inmediato es la consecución del empate en el minuto 17. Dicho empate reflejado en el marcador rehabilita al equipo local ante su público, bastante numeroso por cierto, que se vuelca en su apoyo mientras se van diluyendo las manifestaciones de los hinchas arlequinados al prever las dificultades de su equipo para evitar la derrota que se cernía sobre él. En el minuto 25 Agustín sustituye a Sancayetano y seis minutos más tarde Flores entra en juego ausentándose Abete. Según nos indicó el entrenador sabadellense Jaurrieta, el motivo del segundo cambio arlequinado fue debido a considerar que Abete frenaba los intentos ofensivos del Sabadell. Se mantiene el acoso local con el que se llega al minuto 35 en el que se produce la jugada que motivó el gol de la victoria local. Sin poder de reacción, el Sabadell, nervioso, llega al final de la contienda en la que encajó una derrota mínima pero suficiente para frenar sus aspiraciones de recuperación y quedar de nuevo en los últimos y peligrosos lugares de la tabla.

Del Mestalla hemos de decir que nada sobresaliente destacó, sólo la idea de atacar y más que a méritos propios debe su triunfo al deficitario hacer de los arlequinados.

GOLES, ARBITRO Y ALINEACIONES

A los 13 minutos del primer tiempo Cristo es derribado dentro del área y el consiguiente penalty lo transforma acertadamente Fernández, 0-1. A los 17 minutos del segundo tiempo un centro a media altura de Carbonell es rematado a bocajarro por Ramírez, 1-1. A los 35 minutos, Ramírez, desde el borde del área grande, dispara fuerte, siendo el esférico desviado por un jugador colándose en la red.

El árbitro. señor Juango, del Colegio Navarro, bien en líneas generales, aunque muy protestado en la jugada del penalty.

MESTALLA: Giménez, Martín, Andrés, Cerveró, Cristóbal, Aquilino, Sancayetano (Agustín), Carbonell, Víctor, Figuerola (Paquito) y Ramírez.

SABADELL: López, González, Pini, Herrera, Montesinos, Vilar, García-Soriano, Zaldúa, Palau (Abete) (Flores), Fernández y Cristo.

GORGORI

OPINIONES DESPUES DEL PARTIDO

JAURRIETA: «Fuera de casa hay que luchar más»

Jaurrieta, entrenador del Sabadell, nos dice:

—El Sabadell ha tenido 49 minutos el marcador a su favor, ¿desanimado al término del encuentro?

—No. Lo que pasa es que para puntuar fuera de casa hay que luchar un poco más de lo que hoy se ha luchado.

—¿Por qué el juego de tanta contención?

—Los centrocampistas tenían órdenes de que cuando la pelota se adelantara debían lanzarse al ataque, en apoyo de la delantera Lo que ocurrió es que el Mestalla se nos anticipó y no nos dejaba salir.

—¿Cómo ha visto al Mestalla?

—Un equipo joven, correoso, que lucha mucho y con dos delanteros que rematan muy bien de cabeza. Me ha gustado bastante.

—¿Qué significa esta derrota para el Sabadell?

—Pues que hay que luchar muchísimo, y que fuera de casa hay que actuar a por todas. Interesa que los jugadores lo comprendan así y entre todos podamos llevar al equipo adelante.

MESTRE: «Pensaba que el Sabadell nos daría más guerra»

Mestre, entrenador del Mestalla, nos dice:

—¿Ha sido difícil superar el gol inicial del Sabadell?

—No cabe duda que sí, pero los chicos han actuado con méritos suficientes para remontar el resultado. En la primera parte merecíamos tener ya una igualada en el marcador, y no ha sido así, el culpable ha sido el meta del Sabadell que ha tenido intervenciones felicísimas.

—¿Qué nos dice del penalty?

—La verdad es que no he visto ningún penalty. Mi jugador ha entrado limpiamente. El árbitro se ha dejado engañar por la aparatosa caída de Cristo.

—¿Esperaba más del Sabadell?

—Sí, pensaba que nos iba a dar más guerra. Lo cierto es que no ha tirado a gol en todo el partido.

—¿Es justo el 2-1 final?

—Pienso que sí, viendo los méritos de uno y otro, creo que es justísimo.

Liga italiana

Resultados

Atlanta - Cagliari	0—0
Fiorentina - Sampdoria	2—0
Inter - Lazio	1—1
Juventus - Bolonia	2—0
Vicenza - Torino	1—0
Palermo - Milán	0—1
Roma - Verona	0—1
Ternana - Napoli	0—0

CLASIFICACION: Milán y Juventus, 24 puntos; Inter y Lazio, 22; Fiorentina, 19; Roma y Cagliari, 15; Torino, Bologna, Atalanta y Verona, 14; Napoli, 13; Ternana, 12; Sampdoria y Palermo, 11; Vicenza, 10.

Sigue en aumento la demanda de profesores titulados para escuelas de conducir

Terminadas las pruebas convocadas por la Jefatura Central de Tráfico, en las que fueron bastantes los aspirantes a profesor que resultaron aprobados y muchos más los que fueron aptos parcialmente en algunos de los ejercicios previstos sigue aumentando el interés de todos por completar su preparación que les permita obtener el Certificado de Aptitud para profesor de Escuela de Conducir que expide aquel organismo oficial.

Todo ello y el aumento de la demanda de nuevos aspirantes a profesor, hacen suponer una próxima convocatoria para la que ya se prepara en las nuevas aulas de «Auto Escuela Numancia de Barcelona», como una división del Centro de Formación Profesional y de Expertos, s. a., con Profesorado medios técnicos y locales dedicados exclusivamente a esta finalidad. El requisito fundamental para aspirar a este Certificado de Aptitud para Profesor es el de ser titular de Permiso de Conducir de la Clase «B», tres años de antigüedad contados hasta la publicación de la convocatoria en el «Boletín Oficial del Estado», y las materias básicas a estudiar, en el caso de no poseer título alguno de estudios, se componen de Aritmética elemental, Redacción, Código de la Circulación, Mecánica del automóvil, y Nociones de Física y cuestiones administrativas como son el Reglamento de Funcionamiento de las Escuelas de Conducir, etcétera, para todo lo cual se facilitan los textos, apuntes, ejercicios etcétera y se dan las clases adecuadas que, en convocatorias anteriores permitieron a muchos comenzar una nueva actividad de magnífico presente y mejor porvenir en la que hasta ahora tenen cabida todos los titulados. Si se mantiene el precedente creado en la Orden Ministerial de las pasadas convocatorias de 1970, 1971 y 1972 recientemente terminada, hay previstas exenciones de algunos exámenes para quienes los tuvieran aprobados de veces anteriores, y también para los que poseen el Bachillerato superior, Magisterio, Profesorado Mercantil, etcétera.

Por otra parte, la necesidad de profesorado titulado para las Escuelas de Conducir, puede predisponer a que se acelere la nueva convocatoria y formación, para lo cual el Centro de Formación Profesional y de Expertos, S. A., controlará la asistencia diaria a clase y expedirá si se precisa una Certificación de Asistencia y Aprovechamiento, que permita justificar los conocimientos adquiridos previamente a los exámenes. En resumen, que el «boom» del automóvil, alcanza a otras actividades, entre la que destaca la nueva profesión de profesor o de director de Escuela de Conducir para la que faltan titulares que prosiguen unos y comienzan otros a prepararse en el Centro indicado.

Baracaldo, 3 - Tarragona, 0

Clara victoria

Baracaldo, 28 (de nuestro corresponsal, MARATHON). — El Baracaldo ha ratificado la gran superioridad demostrada hace tres días frente al Tarragona, en partido de Copa, volviendo a vencer por 3-0. Aunque, a efectos económicos, no había sido muy oportuno el sorteo, emparejando a estos equipos justamente cuando les correspondía jugar su partido de Liga, la gran exhibición de los vizcaínos ha animado a sus seguidores a volver a Lasesarre, cuyas localidades han registrado una excelente entrada. El terreno estaba muy pesado porque en los últimos días ha llovido con intensidad y se han disputado los dos encuentros con el Tarragona más el correspondiente a la fase final del Campeonato de Selecciones Juveniles.

El dominio del equipo vizcaíno ha sido tan abrumador, que Bilbao, portero local, no ha intervenido en ninguna jugada. Hay que destacar que en el minuto 14, el delantero gualdinegro Uriona lanzó un tremendo disparo y el balón se estrelló en el larguero, saliendo despedido hacia el campo, cuando el portero Roca estaba ya batido.

PENALTY

En el minuto 25 ha habido otra gran ocasión favorable al Baracaldo, al ser sancionado el Tarragona con penalty por agarrón a Uriona cuando este peligroso jugador se disponía a tirar a gol. El penalty lo ha lanzado Nando, y el portero, adivinando la trayectoria del balón, lo ha detenido.

Todo esto ha ocurrido en la primera parte. En la segunda se han nivelado las fuerzas, acusando los jugadores el tremendo esfuerzo. A pesar de bajar un poco el ritmo del partido, el Baracaldo ha continuado hasta obtener el tercer y último gol, que ha dejado definitivamente asegurado el triunfo.

Un partido, en general, el que ha realizado el equipo baracaldés, que ha ofrecido a sus seguidores otra gran satisfacción dentro de esta racha de victorias consecutivas. Todos los jugadores locales han derrochado energía y a pesar del nal estado del terreno han conseguido realizar buen fútbol. Eusebio Ríos, que está llevando magníficamente al Baracaldo, ve con mucho optimismo el porvenir de su equipo en esta competición liguera. Optimismo justificado, porque hay que tener en cuenta que, si bien los vizcaínos ya han participado en esta categoría, hacía unas temporadas que se hallaban ausentes de ella y en su retorno están salvando brillantemente esta difícil fase de readaptación.

EL TARRAGONA, LUCHADOR

En cuanto al arragona no cabe duda que ha sacado alguna consecuencia del partido anterior. Porque ha mejorado sensiblemente su actuación del pasado miércoles. Se ha empleado con mucha fuerza, con mucho entusiasmo, pero sin fortuna, porque sus condiciones de juego no son las más apropiadas para desenvolverse bien en un terreno tan pesado como el de Lasesarre.

GOLES

Primer tiempo: A los 29 minutos córner lanzado por Lalo, rechaza la defensa del Tarragona y Urruchurtu de potente remate, marca el 1-0. A los 41 minutos falta que saca Nando, con mucho temple, y Larreina entra con fuerza al remate y de magnífico cabezazo bate a Roca. Como consecuencia de esta jugada el portero tarraconense queda ligeramente conmocionado.

Segundo tiempo. A los 59 minutos. Falta que lanza Gorostiaga y Uriona, en perfecto remate de cabeza, picando el balón, establece el definitivo 3-0.

Partido de neto dominio del Baracaldo. Se ha adaptado mejor a las condiciones del terreno.

Arbitraje del colegiado andaluz, señor Pérez Quintas, que ha estado bien. En la segunda parte amonestó, por una acción demasiado acalorada, a los jugadores Arechalde, del Baracaldo, y Reina, del Tarragona.

BARACALDO. — Bilbao, Carlos, Ramírez, Arechalde, Nando, Gorostiaga, Dani (Carmelo a los 67 minutos), Uriona, Larreina, Urruchurtu y Lalo.

TARRAGONA. — Roca (José Luis tras el descanso), Angel, Robles, Lolín, Nebot, Laguna, Saavedra, Reina, Gallástegui, Diego y Nájera.

OPINIONES DESPUES DEL PARTIDO

DAUDER: «No hay tanta diferencia»

—En este segundo encuentro que hemos jugado dentro de la presente semana, se ha demostrado que ni el Baracaldo es tan bueno ni el Tarragona tan malo.

—¿No le ha gustado el Baracaldo?

—Sí. Me ha gustado mucho. Por su fuerza, por la constante lucha en la disputa del balón.

—¿Cuáles son, a su juicio, los mejores hombres del Baracaldo?

—Los verdaderamente peligrosos son el interior Urruchurtu y el extremo Dani. Yo creo que Dani está ya en condiciones de jugar en el Atlhetic de Bilbao. En él hay un gran extremo. Otro jugador destacado es Ramirez Escudero, muralla realmente difícil de salvar para la delantera contraria.

—¿A qué achaca esta diferencia entre el 3-0 de hoy y el 6-0 del miércoles?

—En la Copa no pude contar, por distintas causas, con jugadores como Diego, Alarcón, Sintes y Laguna.

—¿Entonces, cree que no hay tanta diferencia entre estos dos equipos?

—Son estilos completamente distintos, el Tarragona con terreno en mejores condiciones, superaría las actuaciones que han presenciado ustedes.

RIOS: «Resultado justo»

—Creo que la diefrencia señalada por el marcador corresponde a lo que se ha visto sobre el terreno de juego. El Baracaldo ha dominado casi constantemente.

—¿Le ha gustado el partido?

—Mucho, porque los dos equipos han luchado sin desmayo.

—¿Por qué ha sustituido a Dani, uno de los mejores de su equipo?

—Me ha parecido necesaria la sustitución ya que el partido se estaba endureciendo y había que evitar mayores males.

—¿Satisfecho por la actuación de Uriona y Larreina?

—Sí. Son dos delanteros centros típicos y su entrada en el equipo, en encuentro de las características del que hemos jugado contra el Tarragona era muy necesaria, y teniendo también en cuenta el estado del terreno. Su eficacia se ha demostrado por los tanteos que hemos obtenido.

MARATHON

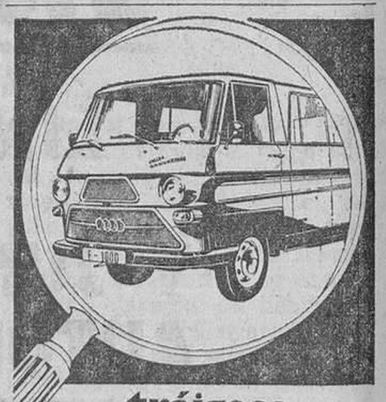

tráigase una lupa y examine con cuidado nuestra famosa rampa de VEHICULOS INDUSTRIALES de OCASION

URGEL 276/278
junto Buenos Aires
Tels. 230 96 14 - 230 82 04

¡VENDA MAS!
REFORMANDO SU FACHADA
LOZANO
FABRICANTE DE MARQUESINAS LUMINOSAS
TRAV. DE LAS CORTS, 126 FRENTE "NOU CAMP"
TEL. 339 95 13 - BARCELONA

Ministerio de Educación, Cultura y Deporte

San Andrés, 1 - Leonesa, 0

Vencer sin convencer

Ayer, y frente a la Leonesa, el San Andrés hizo el peor partido de toda la temporada, lleno de errores y con un segundo tiempo francamente horrible.

No dio el San Andrés ayer una a derechas y sin embargo venció, cuando como mínimo la Cultural Leonesa mereció un empate —por no decir la victoria—. Esto fue el partido de ayer por la mañana en el campo de la carretera de Santa Coloma, a grandes rasgos.

A la Leonesa le hizo falta solamente un poco de remate en la delantera. Más facilidades no se les pudo dar a los chicos de Rafa. Ya que desde que comenzó el partido por ganas, por juego, y por líneas la Cultural Leonesa superaba totalmente a un desangelado San Andrés, que estuvo gris en todos sus elementos, con pocas ganas y sobre todo sin acierto.

Un buen equipo, la Cultural, que no demuestra su actual situación, nos sorprendió su fortaleza física, el medio centro siempre fue del equipo leonés. Y justo es decirlo que en el último cuarto de hora tuvieron los leoneses tres o cuatro ocasiones clarísimas de marcar, pero faltó eso: un poco de remate al final.

Ya de salida se vio claramente que la Cultural iba a dar guerra al San Andrés, por fuerza y empuje; sólo hemos de decir que en los primeros quince minutos había botado tres saques de esquina, por ninguno el San Andrés. Los extremos blancos, Mortera y Zugazaga, llevaron en jaque durante todo el partido a Moya y Mur, y les ganaron en todas las acciones. Menos mal que tanto Leguizamón como Borrás estuvieron seguros en el centro, ya que de lo contrario a estas horas los dos puntos habrían volado a León.

Hasta el minuto 20 de este primer tiempo no pudieron los locales sacudirse más que el dominio —la presión— del Cultural y fue entonces cuando se vieron los mejores minutos de juego por parte local.

Ya en el minuto 24, una buena jugada entre Vidal y Feliu, que por malentendimiento final no lograron remachar cuando habían ya superado a la férrea defensa leonesa.

El gol llegó un minuto más tarde cuando de nuevo Antonio Vidal —a nuestro juicio el mejor sobre el campo— realiza una jugada personalísima tras de recibir un pase de Feliu, sortea a dos contrarios y lanza un terrorífico disparo que se cuela por la parte izquierda, no sin antes tocarla el portero Bernardo. Es el único tanto del partido, pero quizá fue la jugada más bella del mismo. Se desmelena el San Andrés por fin, y más que nada por la sorpresa del gol, la Cultural se repliega.

Nueva y brillante reacción de la Cultural y en el minuto 40 hay dos internadas de Villafañe por la izquierda —ante la pasividad de Moya— y los dos centros finales están a punto de ser materializados pero en última instancia es Comas quien, con acierto, evita el peligro.

SEGUNDO TIEMPO: LLENO DE ERRORES

La salida de Botella por Serena nada arregla al San Andrés, sino que por el contrario, el colegiado señor Valle —del cual hablaremos más tarde— de principio coge un poco de ojeriza al chico y pelota que va a Botella, falta que señala el colegiado tinerfeño.

Si a ello añadimos que Moles y Lavín se han apagado totalmente y que Botella se como si no existiera, tendremos que en el equipo de Biosca la delantera no existió en el segundo tiempo.

Feliu es un gran jugador, pero es el clásico hombre en punta. No comprendemos cómo se le hace jugar atrás en un demarcación que no es la suya, sólo para salvar ese gol que tiene el San Andrés a su favor. Los partidos que ha jugado Feliu en punta nos dan la razón, ya que en casi todos ellos Feliu ha marcado o ha estado a punto de hacerlo.

El San Andrés necesita de dos delanteros centros —que es como se viene jugando últimamente en muchos equipos de Primera División— y estos son sin duda alguna Feliu y el ausente Martín que, según nos dijeron, tenía la gripe.

La defensa, repetimos, estuvo insegura por parte de los laterales, y gracias a que Leguizamón es hombre seguro que cada día va a más y a Comas que ayer estuvo también muy bien, la Cultural no marcará en este segundo tiempo. Porque estuvimos cronometrando y reloj en mano desde el minuto 22 hasta que se dio por finalizado el partido, los delanteros visitantes tuvieron hasta cinco ocasiones claras.

PATRO, ESE GRAN AUSENTE

Se nota, ¡y de qué manera!, la ausencia de ese gran jugador que es Patro. Llegó por la mañana al vestuario y comunicó a Biosca que tenía dolor en la ingle; por ello, y con buen sentido, el míster andresense no lo hizo cambiar, pero sí lo sentó en el banquillo; error grande ya que el grito de «¡Patro, Patro!», al vérsele sentado en la suplencia, fue insistente. Faltó el joven jugador y también faltó esa línea media que suelen cubrir: Vidal II, Puig y el tan citado Patro.

POCOS DESTACADOS EN AMBOS EQUIPOS

Con salvedad de Comas, Leguizamón y Vidal II, seguidos en méritos por Borrás y Puig-Viñeta, lo cierto que el resto del equipo estuvo muy mal y dejemos para jornadas más propicias el poder alabar todo el sistema de juego andresense. Ayer no gustó ni convenció, solamente agradó lo mejor —para el San Andrés— del partido: el resultado.

Qué lástima que el Cultural Leonesa no tenga un par de buenos rematadores, ya que su fuerza física y su dominio fueron merecedores de mejor suerte. Segura la defensa con Piñán y Herminio, la media con Roldán y Villafañe en plan de ordenadores y dos extremos magníficos con Mortera y Zuagazaga.

ARBITRO Y EQUIPOS:

A las órdenes del tinerfeño señor Valle, que a punto estuvo de provocar un altercado público, por la nefasta manera de conducir el partido, los equipos formaron así:

SAN ANDRES: Comas; Mur, Leguizamón, Moya; Borrás, Puig Viñeta; Serena, Feliu, Moles, Vidal y Lavín.

Botella sustituyó a Serena en el segundo tiempo.

C. LEONESA: Bernardo; Hernández, Piñán, Herminio; Roldán, Iglesias; Mortera, Villafañe, Tasio, Crispi y Zugazaga.

Tinín sustituyó a Mortera.

Francisco RUBIO

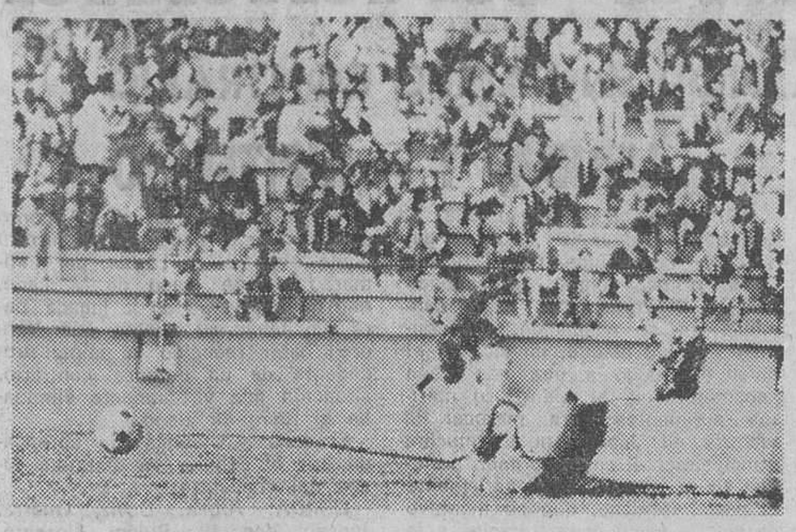

El único gol del partido. Bernardo, portero de la Cultural, no puede evitar que el balón lanzado por Vidal II llegue a las mallas (Foto Cifra Gráfica)

OPINIONES DESPUES DEL PARTIDO

RAFA: «Hemos hecho méritos para ganar»

Rafa es hombre amable y sincero, salió muy pronto de los vestuarios, el hombre estaba algo preocupado, más que nada por el resultado final.

—Yo creo que nosotros hemos hecho méritos más que suficientes para lograr como mínimo un empate.

—¿Qué me dice del gol del San Andrés?

—Que no todos los días sale un gol como ese, un disparo de fuera del área que mi portero logra tocar y entra.

—¿Por qué no se ha llevado ese empate la Cultural?

—Creo con toda sinceridad que hemos superado de todas a todas al San Andrés, hemos hecho más fútbol que ellos y hemos tenido más fortaleza física, pero nos pasa lo de siempre: que no tenemos remate a la hora de la verdad. Sinceramente, hemos tenido cerca del final dos ocasiones más que claras.

—¿Le ha gustado el San Andrés?

—Sí. Han hecho su juego, han marcado un gol y después se han echado atrás. Es comprensible ya que ellos nada tenían que arriesgar, creo que hemos sido nosotros quienes hemos perdido el encuentro.

—¿Y del árbitro, qué me dice?

—No acostumbro a hablar de ellos...

BIOSCA: «Es el peor partido que ha hecho el San Andrés desde que soy entrenador»

Gustavo Biosca, el buen míster andresense, estaba sensiblemente disgustado. No le ha gustado a Biosca cómo ha jugado su equipo, y de entrada lo dice:

—Desde que soy entrenador del San Andrés, es el peor partido que hemos hecho. Lo digo con toda sinceridad.

—Pero se ha ganado, ¿no es así?

—Sí, menos mal que hemos marcado un gol, pero ellos nos han superado en todo, en línea, en fuerza y en juego. Un partido del cual más vale no hablar, sino que es preferible mirar al próximo adversario.

—¿Cree, pues, que el empate hubiera sido justo?

—Desde luego. No me hubiera parecido descabellado, teniendo en cuenta que estos equipos que van ahogados, acuden a todos los campos con buenos deseos y dan menos facilidades que cualquier otro equipo.

—¿Así, cerramos este partido, Biosca?

—Mejor no hablar...

Francisco RIOJO

Torneo Open organizado por la Unión Graciense con el patrocinio del banco condal:

NUEVE SEMANAS DE EXCELENTE AJEDREZ CULMINARON EL VIERNES CON LA ENTREGA DE PREMIOS A LOS VENCEDORES

Nueve semanas de emocionante competición ajedrecista culminaron el viernes pasado, con la entrega de Trofeos y premios en metálico a los ganadores, en los locales del Club patrocinador Unión Graciense.

A pesar de ser sólo el segundo año que se celebra este Torneo Open, se le ha considerado como el más importante de Cataluña, tanto por la cantidad como por la calidad de los participantes ,y comparable al Torneo Nacional. En esta ocasión la Unión Graciense contó con la estimable colaboración del Banco Condal, como patrocinador.

Nada menos que 35 clubs de Cataluña tuvieron representantes en los dos grupos en competición, con un total de 172 participantes.

En el grupo formado por las categorías 3.ª y 2.ª, ocuparon los tres primeros puestos, en el mismo orden, los señores Poyato, Lleyda y Pérez, mientras que en el grupo de Maestros, Preferente y 1.ª, venció Victoriano Soria, equipo Seat, con 7 puntos y medio, seguido de Jaime Lladó, club Español, con 7 puntos, y de José Paredes, club Fomento, con 7 puntos también.

Todos ellos recibieron los importantes premios instituidos por el Banco Condal.

La lucha fue emocionante e incierto el resultado hasta el final, ya que la calidad de los participantes en el grupo de Maestros era elevada, incluyendo a un excampeón de España, el Sr. Lladó.

Mucha Juventud también en el Torneo, y gran animación en el público espectador.

Un torneo Open organizado por la Unión Graciense, que demuestra que el Ajedrez va en alza en nuestro país. Buen resultado final.

Los demás encuentros

Sevilla, 1 - Hércules, 0

Cada equipo ha dominado un tiempo, correspondiendo al Sevilla los primeros cuarenta y cinco minutos, en los que pudo dejar sentenciado el resultado porque, aparte el gol del extremo sevillista, tuvo otras buenas ocasiones de batir a Zamora, ya que llegó con facilidad al área rival y ensayó el disparo con frecuencia.

El Hércules dominó más en la continuación, pero fue un dominio, principalmente, del centro del campo, donde tuvo mejor organización que el Sevilla, carente sin embargo de mordiente y remate, dándose la circunstancia de que siguió siendo más peligroso el conjunto local en esta segunda parte en la que pudo haber ampliado el marcador porque tuvo ocasiones para ello.

Gol: Juan Antonio a los 28 minutos.

SEVILLA: Paco; Isabelo (Chacón), Toñánez, Blanco; Pazos, Catalán; Juan Antonio, Lora, Acosta, Garzón y Sanjosé.

HERCULES: Zamora; Pachón, Santamaría, Eladio; Varela, Rivera; Parés, Sarrachini (Albadalejo), Vaena, Fusté y Garcelén.

Arbitro: El gallego Rabadán. Mostró tarjeta blanca al alicantino Varela.

Valladolid, 2 - Murcia, 0

Gran partido el jugado por los dos equipos, con fuerte lucha que se prolongó durante todo el encuentro. El Valladolid neutralizó perfectamente a los hombres más peligrosos del Murcia, y ese ha sido el motivo de que el líder no marcara ni un solo tanto.

Goles: Alvarez y Ojeda, en los minutos 3 y 82.

VALLADOLID: Llacer; Salvi (Delio), Melián, Pérez; Segura, Berriozábal; Astrain, Lorenzo, Alvarez (Bosmediano), Lizarralde, Cardeñosa.

MURCIA: Ojeda; Ponce, José, Canito (Casco); Ruiz, Moreno; Añil (Chincurreta), Murciano, Vera, Palmes, Juárez y López.

Arbitro: el señor Sanz Marrón, que tuvo una actuación desastrosa.

Mallorca, 0 - Pontevedra, 1

Justo y aun corto triunfo del Pontevedra sobre el Mallorca. Su incuestionable superioridad quedó reflejada sobre el campo desde el primer minuto de partido. Técnica y aun tácticamente el conjunto gallego demostró, hasta la saciedad, que además de ir prevenido conocía perfectamente la poca talla y entidad del Mallorca actual.

Gol: A los 44 minutos de la primera mitad marcó Neme el único tanto del encuentro.

PONTEVEDRA: Pereira, Achero, Temprano, Amavista, Geñupi, Alpino, Neme, Jorge, Carballeda, Norat, Vavá (Huerta).

MALLORCA: Heredia, Garau (Isidro), Mariano, Taberner, Marañón (Martínez), Sabaté, Doval, Eloy, Chango Díaz, Paco y Teixidó.

Arbitró: El colegiado del Oeste, señor López Montenegro, que realizó un buen arbitraje.

Elche, 1 - Tenerife, 0

El Tenerife, en contra de lo que se preveía, salió al terreno de Altabix con una táctica sin grandes precauciones defensivas, atendiendo sus hombres a llevar el peligro a la meta de Mora, que en los primeros momentos pasó algunos apuros. Después, poco a poco, pasó a dominar el Elche, aunque sin imponerse del todo a su rival.

Goles: Sitjá a los 13 minutos.

ELCHE: Mora, Poyoyo, González, Canós, Montero, Llompart, Chiva, Cano (Almagro), Sitjá, Romea y Melenchón.

TENERIFE: Castillo, Lesmes, Molina, Pepito, Esteban, Roberto, Jorge (Felipe), Bergara, Cantudo, Cabrero y Medina.

R. ROIG

Córdoba, 1 - Santander, 2

En el encuentro hubo dos tiempos de diferentes características. El Córdoba en la primera parte, tras el penalty acusó excesivo nerviosismo y fue superado por su rival. El Racing hizo un magnífico primer tiempo pero en el segundo jugó una cerrada defensiva y el Córdoba reaccionó volcándose sobre su portería. Tuvo emocionantes pasajes esta fase del partido, pues dispuso de varias oportunidades que no fueron resueltas con fortuna.

Goles: Por el Córdoba, Cruz Carrascosa en el minuto 58. Por el Racing, Gento de penalty en el minuto 17; Martín marcó en el minuto 49.

CORDOBA: Molina, López, Rodri, Alarcón, Tejada, Piñel, Cuesta, Escalante, Cruz Carrascosa, Urbano (Garrido) y Jiménez (Rojas).

SANTANDER: Santamaría, Espildora, Chinchón, Portu, Sistiaga, Santi, Martín, Barba, Aitor (Docal), Gento (Amado) y Arrieta.

Arbitro: El colegiado catalán señor López Cuadrado, cuya actuación no agradó a los aficionados locales.

Cádiz, 3 - Logroñés, 2

El partido ha sido de dominio del Cádiz, que ha puesto mucho coraje y buen hacer, consiguiendo una justa victoria sobre los riojanos, merced a una desafortunada tarde del meta local, no fue más amplia la victoria, estando a punto de convertirse en empate, lo que hubiese sido injusto ante el buen juego dado por el Cádiz, que incluso estrelló un balón en el poste. El Logroñés hizo un partido defensivo, con mucha serenidad, y realizó peligrosos contraataques.

Goles: Por el Cádiz, Machicha a los 7 y 60 minutos y Migueli a los 75 minutos. Por el Logroñés Bilbao a los 43 minutos y Simarro a los 51.

CADIZ: Bonilla, Puig, Madariaga, Soriano, Migueli, Isauro, Arroyo (Viqueiras), Juanito, Machicha, Larrauri y Baena (Muñoz).

LOGROÑES: Chomín, Cenitagoya, Abiega, Arana, Marín, Irizar, Gezálaga, Ferrero, Bilbao, Berazategui y Simarro.

Arbitro: Dirigió el encuentro el colegiado catalán señor Lorente.

Osasuna, 4 - R. Vallecano, 2

Partido muy disputa, pero sin gran calidad. Fue mejor el Osasuna, que no metió más goles por sus propios fallos. Tirapu, Sánchez Rubio, Mata y Mañu fueron los mejores elementos de entre los locales, mientras que en el Rayo, que hizo un partido muy discreto, destacaron Hernández, Illán y Bordons.

Goles: Por el Osasuna: Laguna a los 7 y 47 minutos; Ostivar a los 61 y ata a los 70.

Por el Rayo: Illán a los 6 y 67 minutos.

OSASUNA: Illumbe; Santamaría, Sánchez Rubio, Mañu; Tirau, Indio; Salazar, Mata, Ostivar, Otiñano y Laguna.

RAYO: Parreño; Araez, Alonso, Nieto; Artero, Hernández; Emilio (Anero), Curta, Illán, Bordons y Potele.

Arbitro: El guipuzcoano Olasagasti.

120 PLAZAS DE AGENTES DE LA ADMINISTRACION DE JUSTICIA

Ambos sexos. Mayores de 21 años, sin límite máximo. Retribución: 135.300 pesetas, más trienios y ayuda familiar. Instancias hasta el 12 de febrero. No se exige título. Textos y Contestaciones propios de esta oposición y totalmente nuevos.

Prepare con éxito EN SU PROPIO DOMICILIO los ejercicios sencillísimos de cultura y los 25 temas de esta oposición con nuestros Textos y Contestaciones. Pídanos HOY MISMO el programa completo, con modelo de instancia, enviando 10 pesetas en sellos de Correos a Academia Caballero, calle de Santa Bárbara, 4, Apartado 4.087, Madrid. Una simple carta cambiará su porvenir.

Ministerio de Educación, Cultura y Deporte

TERCERA DIVISION

Buena jornada catalana

DESTACO LA VICTORIA DEL MASNOU EN CAMPO CONTRARIO

EUROPA, 2 - ALCOYANO, 0

Aunque el conjunto valenciano le puso muy difícil el encuentro al Europa, éstos supieron luchar sin desmayo en busca del triunfo. Muy igualadas se mantuvieron las fuerzas durante los 90 minutos, en que el juego desplegado ha sido de mucha calidad y emoción, por lo incierto del resultado.

El primer tiempo terminó con un gol a cero, conseguido en el minuto 23, centro pasado de Rubio, falla el meta Delgado en la salida, Celestino remata de cabeza y Martí oportuno introduce en la puerta.

En el minuto 30 lío tremendo en la puerta del Europa, con varios rechaces de sus defensas, tira Clemente y la pelota da en el poste, cuando el meta estaba ya batido. Cuando mejor jugaba el Alcoyano, galopada del defensa Orti que cede a Martí, quien sobre la marcha centra y Celestino de fuerte cabezazo logra batir al portero Delgado, era el minuto 35.

Casero el arbitraje del señor Pedro Pintado.

EUROPA: Rovira; Rubio, Carreño, Ortí; Balmas, Hernández; Ramoní, Vall, Celestino, Marín y Martí.

ALCOYANO: Delgado; Miguelín, Paqui, Rielo; Galeron, Casanova; Clemente, Alvarez, Cambra, Roso y Grau.

R. ROIG

TORTOSA, 0 - GERONA, 0

Tradicionalmente la visita del Gerona despierta cierta expectación y, a la vez, cierto recelo a la afición, y en la tarde de hoy se volvió a confirmar. Ambos conjuntos adoptaron tácticas similares con un primer tiempo de dominio más bien alterno, pero algo favorable al Tortosa y un segundo periodo de superioridad local. Vimos al Gerona algo más flojo que en anteriores temporadas. No es que el equipo desentone, pero está más lejos que antaño de ser de los primates del grupo. Como novedad cabe destacar la presentación por parte del Tortosa de su última adquisición: Subirats; que proviene del Amposta, un muchacho joven que juega de defensa central.

El primer gol subió al marcador a los 33 minutos del primer tiempo, por mediación de Corell, que empalmó un fuerte disparo desde fuera del área a un rechace de la defensa del Gerona. El segundo tanto subió a los 38 minutos del segundo tiempo por mediación de Pantoja, quien aprovechó un centro de Viñes.

Arbitró el encuentro el señor Martínez Peinado, de forma discreta.

TORTOSA: Juanito; Debón, Subirats, Vavá; Corell, Ramos; Argimiro (Viñes), Ferrando (García Ramos), Burguete, Cabello y Pantoja.

GERONA: Vera; Molas, Ortega, Salas; Sastre, Martínez; Moya, Planas, Quique, Busquets y Granados.

CALVET

CALELLA, 2 - IBIZA, 1

Buen encuentro el que nos ofrecieron ambos onces con un Ibiza que en ningún momento dio su brazo a torcer, haciendo gala de un juego rápido y ordenado, que obligó a las líneas de cobertura calellenses a intervenir con asiduidad. El once calellense sin ofrecernos un gran encuentro, especialmente su ataque, se mostró en todo momento más inquietante que el isleño, lo que a la postre se hizo merecedor a la victoria.

Destacaron Sáenz, Martín, Polo y Pepillo por el Ibiza; y Cruz, Madir, Guevara y Masferrer por parte local.

A los 20 minutos barullo dentro del área visitante que resuelve Martínez de fuerte disparo. A los 51 m. falta lanzada por Nebot y, Fernández de cabeza, anticipándose a la salida de Sáenz, marca nuevamente para los costeños. 72 minutos de juego y gran jugada de Polo que consigue centrar desde la derecha y Pepillo, sobre la marcha, incrusta el balón dentro del marco de Coll.

Buen arbitraje del colegiado catalán señor Augé.

CALELLA: Coll, Cruz, Madir, Nebot, Martínez, Masferrer, Guevara (Munné), Garrido, Fernández y Cristóbal.

IBIZA: Sáenz (Alapón), Martín, Juanín, Corrales (Marsal), Pla, Florit, Pacheco, Polo, Pepillo, Martínez y Ferré.

P. COMAS

LERIDA, 1 - JUPITER, 0

Con apuros, pero con justicia, el Lérida ganó al Júpiter, por un gol a cero, conseguido por Tarazona en el primer minuto del segundo tiempo. El Lérida, con bajas sensibles en su alineación, especialmente en su ataque, no alcanzó el nivel de juego a que nos tiene acostumbrados, si bien hizo méritos suficientes para merecer la victoria El Júpiter gustó mucho, principalmente en el primer periodo, en el que inquietó seriamente el portal leridano, que se mantuvo cerrado a cal y canto, gracias a la extraordinaria actuación de Arbea, que realizó dos o tres paradas sensacionales. El gol del Lérida llegó en el minuto primero de la segunda parte, al aprovechar Tarazona una mala inteligencia entre el portero y defensa forasteros. A punto de culminar el encuentro el árbitro anuló otro gol al Lérida, por estimar fuera de juego de Mercadé, que no intervenía en la jugada, pero sin tener en cuenta que Vendrell había recogido la pelota procedente de un defensa contrario, situación que virtualmente eliminaba el fuera de juego.

El señor Canaletas fue abroncado por el público en distintas fases del encuentro.

LERIDA: Arbea; Daviz, Guerra, Juncal; Vendrell, Buján; Llorente, Guzmán, Tarazona, Mercadé y Villapún.

JUPITER: Vega; Font, Espinosa, Estrella; Muñoz, Montoya; José Manuel, Faces, Castro, Gili y Bueno.

BAUTISTA

TARRASA, 1 - VILLARREAL, 0

El Tarrasa nos ofreció otra de sus clásicas actuaciones que viene ofreciendo durante la presente temporada. Una vez más el equipo jugó sin orden ni concierto, con el agravante de que en esta ocasión se pudo comprobar la deficiente preparación física de algunos de sus jugadores, los cuales a pesar de dar muestras evidentes de cansancio no fueron relevados. Todo esto trajo como consecuencia un mayor dominio del Villarreal, que sin embargo tampoco demostró una capacidad ofensiva muy elevada y a pesar de las oportunidades de que dispuso, no supieron darle la vuelta al encuentro. Por otro lado, el equipo local también dispuso de numerosas oportunidades pero que, unas veces debido a la excelente actuación del guardameta visitante y otras por la propia ineficacia de sus delanteros, tampoco se vieron materializadas en el marcador.

El único tanto del partido fue marcado por Clotet a los 18 minutos del primer tiempo.

Arbitró el señor Luque, regular.

TARRASA: Capó, Aladro, Nieto, Aguado, Espinalt, Durán, Valdés, Clotet, Linares, Rivera y Roselló.

VILLARREAL: Miñán, Casino, Sans, Erviti, Blanes, Garrido-Siero, Martínez-Hiro, Folch (Juan Carlos), Pablo, Cayetano, Cifré (Arias).

J. RODES

POBLENSE, 0 - AT. BALEARES, 0

Con empate a cero finalizó el encuentro entre el Poblense y el Atlético de Baleares, partido de la máxima rivalidad regional.

Arbitró el señor Jaime Juan, que estuvo bien. Enseñó tarjeta blanca al jugador local Menico.

Partido de más nerviosismo que calidad. Clásico encuentro de rivalidad, con mayor dominio del Poblense sobre un Atlético Baleares dispuesto a conseguir algo positivo y que se ha preocupado más de destruir el juego local que de crear el suyo propio.

POBLENSE. — Nicolau, Pomar, Oliver, Hinojos, Crespí, Gandolfo, Mir II, Mir I, Blanco, Menico y Cifré. Tras el descanso, Gost I sustituyó a Pomar, y en el minuto 14 del segundo tiempo, Bennasar a Blanco.

AT. BALEARES. — Riugadet, Chaparro, Navarro, Sánchez, Viana, Bueno, Alonso, Roldán, Mas, Asensio y García. En el minuto 10 del segundo tiempo, Ballester reemplazó a Sánchez.

ONTENIENTE, 2 - OLIMPICO, 0

Magnífico partido el jugado entre el Onteniente y el Olímpico, en el que se dieron cita muchísimos aficionados. Sin tácticas defensivas, los dos equipos jugaron al ataque, con aspiraciones de victoria, complaciendo al público que llenaba el Estadio Municipal.

A los 37 minutos centró Tano y Mora, de cabeza, marcó el primer gol. A los 42 minutos, jugada de Juanín, con centro largo, y Rubio, con la derecha. remató a las mallas.

ONTENIENTE: Feliciano, José María, Olivella. Gómez, Badal, Queremón, Tano, Coll, Mora, Rubio y Juanín.

OLIMPICO: Badía, Terol, Sierra, Tamarit, Iborra, Sigüenza (Miralles), Franco, Fali, Ramón, Aragón y Genado.

Arbitro, señor Lázaro Coret, del Colegio Valenciano, muy bien.

VINAROZ, 2 - MENORCA, 0

El primer gol fue conseguido segundos antes del descanso, al rematar Eusebio una falta sacada por Petit.

El segundo tanto llegó a los 30 minutos de la reanudación, al rematar Crujeras un centro de Pedro.

El Menorca tuvo dos ocasiones claras de marcar, una en cada parte, malogradas, la primera, por el meta local, y la segunda, por el larguero.

Arbitró el valenciano Fandos, muy bien.

MENORCA: Sintes, Chulvi, Arriaza, De Pablo (Ricardo), Echevarría I, Massanet, Echevarría II, Santiago, Olives, Martínez (Millán) y Trilles.

VINAROZ: Ortiz, Petit, Emilio (Matías), Pedro, Sos, Eusebio, Ten, Campos, León, Crujeras y Borja (Boyero).

LEVANTE, 0 - CIUDADELA, 0

Partido de dominio absoluto del Levante y una fuerte defensiva del Ciudadela, que se limitó a defender su parcela. En todo momento los isleños tuvieron como mínimo cinco hombres en su área, dificultando la labor de los de casa, que aunque crearon peligro, no supieron resolverlo acertadamente.

LEVANTE: Lapiedra, Tatono, Calpe, Rodri, Miñes, Martínez, Terol. Litri, Juano, Portales y Segura (Ferrer).

CIUDADELA: Capó, Salinas, Pío, Lázaro, Faner, Carlos, Lote, Velasco, Godó, Medina y Cardona.

Dirigió el encuentro el colegiado valenciano señor Roig Antón, que tuvo una desacertada actuación.

RESULTADOS

GRUPO III

Calella-Ibiza	2-1
Lérida-Júpiter	1-0
Tarrasa-Villarreal	1-0
Vinaroz-Menorca	2-0
Europa-Alcoyano	2-0
Onteniente-Olimpico	2-0
Acero-Masnou	0-1
Levante-Ciudadela	0-0
Tortosa-Gerona	2-0
Poblense-At. Baleares	0-0

CLASIFICACION:

Levante	21	14	5	2	38	15	33
Lérida	21	10	7	4	28	15	27
Calella	21	11	3	7	22	17	25
Europa	21	10	4	7	28	23	24
Menorca	21	10	4	7	26	22	24
Tarrasa	21	7	10	4	24	21	24
Alcoyano	21	11	2	8	26	23	24
Tortosa	21	9	4	8	27	25	22
Gerona	21	8	6	7	21	20	22
Onteniente	21	7	7	7	29	24	21
Vinaroz	21	9	3	9	23	22	21
Ciudadela	21	7	7	7	21	22	21
Villarreal	21	7	5	0	26	29	19
Olímpico	21	6	6	9	23	24	18
At. Baleares	21	7	4	10	16	21	18
Poblense	21	6	4	11	30	30	16
Ibiza	21	6	4	11	29	31	16
Júpiter	21	5	6	10	23	33	16
Masnou	21	5	5	11	24	39	15
Acero	21	5	4	12	20	47	14

GRUPO I

Ensidesa - Laredo	2—1
Torrelavega - Gran Peña	5—0
Bilbao At. - Caudal	5—0
Sestao - Lemos	4—1
Basconia - Compostela	2—1
Zamora - Siero	2—0
Langreo - Llodio	2—0
Ponferradina - Palencia	0—2
Ferrol - Avilés	0—0
Orense - Guecho	1—0

GRUPO II

Eibar - Torrejón	1—0
S. Sebastián - Ejea	6—1
C. S. Puertollano - Arachavaleta	2—1
Salamanca - Castilla	0—0
Moscardó - Mirandés	5—0
Alavés - At. Madrileño	1—0
Pegaso - Béjar	1—1
C. S. Andorra - Osasuna	1—0
Huesca - Chantrea	2—1
Tudelano - Getafe	3—1

GRUPO IV

O'Donell - At. Malagueño	2—0
Jaén - S. Fernando	1—0
Badajoz - Jérez	1—0
Cartagena - Portuense	2—1
Melilla - Sevilla At.	1—1
Algemesí - Eldense	1—1
Hueiva - Hellín	4—0
Linense - Extremadura	1—0
Valdepeñas - Ceuta	2—1
Almería - Linares	1—3

ACERO, 0 - MASNOU, 1

Puerto de Sagunto (Valencia), 28. El Masnou obtuvo esta tarde dos valiosos positivos al vencer, por 0-1, al Acero en el Puerto de Sagunto.

El único tanto de la tarde lo marcó, a los 17 minutos, Gómez, al rematar un centro de Herrera. Angel detuvo el balón, pero se le escapó la pelota, introduciéndose en su propia portería.

A 7 minutos del final, la base del poste de la meta local rechazó un balón al que oportuno acudió a rematar Herrera, logrando un gol que nuló el árbitro por considerar falta al guardameta.

El Acero lanzó 6 córners, dos de ellos en la primera parte. El Masnou, 6, uno en el primer período.

El Acero jugó por debajo de sus posibilidades, reiterando los ataques por alto y lentos, y casi siempre conducidos por el centro, lo que facilitó, en parte, el juego del equipo visitante.

El Masnou jugó de poder a poder, atacó con soltura y se defendió con brío, tanto antes de su gol como después. Mediada la segunda parte, y pese a las reacciones porteñas, generalmente fáciles de controlar, el Masnou mandó sobre el Acero.

ACERO: Angel Guasch, Pozo, Cuevas, Sancho, Gandía (Toni), Lloret, Maceda (Dobón), Tóbalo, Ferrándiz y Corell.

MASNOU: Mayola, Bassas, Grau, Bilbao, Lorente, Antinach, Navalón (Manolín), Alvarez, Herrera, Pla y Gómez.

LA PROXIMA QUINIELA

Coruña-Zaragoza	1 x 2
Valencia-Granada	1
Oviedo-Barcelona	x 2
Betis-At. Madrid	1 x 2
Madrid-Las Palmas	1
Español-Gijón	1
At. Bilbao-Castellón	1
Real Sociedad-Celta	1
Málaga-Burgos	1
Tarragona-Mallorca	1
Leonesa-Baracaldo	1
Hércules-Elche	1 x 2
Murcia-Sevilla	1
Sabadell-Valladolid	1 x

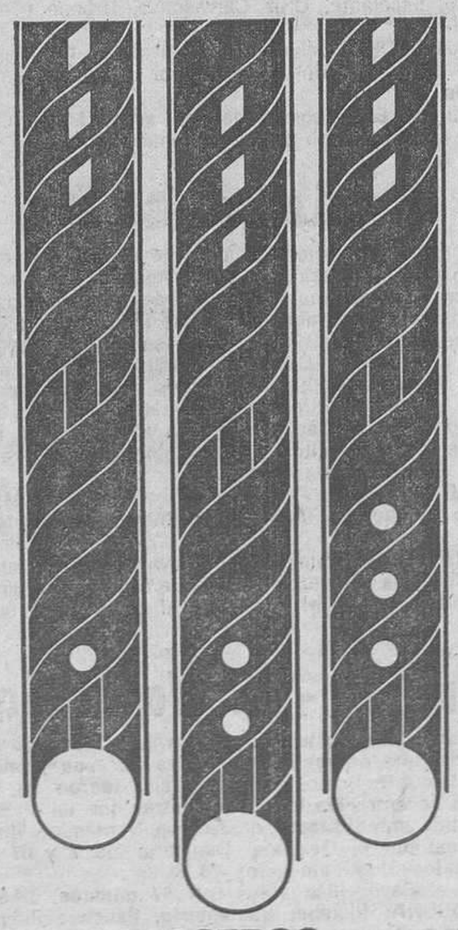

ACEROS CON MARCA DE FABRICA

Todos los aceros corrugados de alto límite elástico para hormigón armado

NERSID 42/46/50

vienen grabados con las marcas de calidad y del fabricante. La mayor garantía para Vd.

barcelonesa de metales, s. a.

Almacén de Hierros - Distribuidor de aceros corrugados NERSID

Sicilia, 406-408, entlo. 1ª - Teléfs. 257 09 04 - 257 08 06 - Barcelona-13

Zona residencial con vegetación propia del Canadá.
A pie autopista A-17 y carretera Nacional.
VENTA DE PARCELAS DESDE 9 pts. palmo²,
incluido AGUA Y LUZ a pie de parcela. MAXIMAS FACILIDADES.
Servicios de AGUA, LUZ, PISCINA PRE-OLIMPICA,
CAMPO DE TIRO AL PLATO Y PISTAS DE TENIS, YA INSTALADOS.
CHALETS TIPO CANADA. CONSTRUCCION DE GRAN CALIDAD.
DESDE 425.000 Pts. FACILIDADES HASTA 10 AÑOS.

INFORMACION: BARCELONA TELS. 321 07 16 Y 321 84 81 • Y EN LA PROPIA URBANIZACION

GOBERO

sala de arte y subastas

JACINTO BENAVENTE, 19 (ESQUINA GANDUXER)

BARCELONA/17 TELF. 239 15 91

DECIMOSEPTIMA SUBASTA

JUEVES 1 FEBRERO A LAS 10,30 NOCHE

Dias de Exposición
Del día 23 al 31 de Enero inclusive
Domingo día 28 abierto de 11 a 14 horas

OLEOS de

J. Sorolla, S. Rusiñol, E. Martinez Cubells, J. Navarro, J. Mercadé, E. Meifrén, J.M.ª Mallol Suazo, J. Vancells, M. Humbert, F. Gimeno, E. Galwey, R. Durancamps, E. Bosch Roger, E. Grau Sala, M. Barbasán Lagueruela, J. Pla Rubio, L. Graner, M. Pidelaserra, J. Mompou, O. Junyent, M. Villá, J. Armet, J. Martí Garcés, J. Abelló J. Casaus, R. Opisso, D. Sabater, I. Pascual, R. de Capmany, J. Terruella, P. Pruna, J. Puigdengolas, F. Domingo, F. Serra, A. Larraga, J. Cardona, M. Domenge, J. Baixas, R. Rogent, F. Urgellés, E. Santasusagna.

DIBUJOS de

D. Baixeras, E. Casanovas, J. M.ª Mallol Suazo, P. Pruna, E. Bosch Roger, O. Sacharoff, R. Opisso, J. Mir, R. Benet, A. Opisso, E. Grau Sala, J. Armet, P. Inglada, R. Pichot, J. M.ª de Sucre, R. Urgell, J. Terruella, R. Ribas Rius, L. Morató, J. Pons Martí.

ACADEMIA «LOS ANGELES»

DIBUJO Y PINTURA

8 alumnos por clase Dibujo
5 alumnos por clase Pintura

Plazas limitadas
Para informes y admisión: tardes de 3'30 a 8'30

GANDUXER, 47-49, bajos

TELEFONOS 321-13-92 321-63-99

Ministerio de Educación, Cultura y Deporte

REGIONAL PREFERENTE

OTRA VEZ DOS

DERROTADO EL BARCELONA AT., LE ALCANZA EL GRANOLLERS

RESULTADOS

Badalona-Blanes	3-1
Vilafranca-La Cava	3-2
Hospitalet-Mataró	2-0
Gramanet-Reus	3-1
Andorra-Tárrega	3-3
Granollers-Oliana	1-0
Figueras-Barcelona At.	3-1
Bañolas-Iberia	1-2
Sabadell-Artiguense	0-1
Lloret-Manresa	1-0

CLASIFICACION:

Barcelona At.	21	12	5	4	50	15	29
Granollers	21	12	5	4	36	20	29
Artiguense	21	10	7	4	26	17	27
Badalona	21	10	7	4	26	19	27
Gramanet	21	10	5	6	23	16	25
Figueras	21	11	2	8	35	18	24
Hospitalet	21	10	4	7	35	22	24
Mataró	21	10	4	7	32	26	24
Lloret	21	6	6	7	19	12	22
Tárrega	21	9	4	8	22	33	22
La Cava	21	7	7	7	22	34	21
Manresa	21	7	5	9	29	22	19
Reus	21	6	7	8	37	40	19
Andorra	21	8	3	10	36	41	19
Blanes	21	7	4	10	29	32	18
Oliana	21	3	11	7	25	33	17
Vilafranca	21	5	7	9	27	39	17
Sabadell	21	6	4	11	30	30	16
Iberia	21	5	6	10	25	40	16
Bañolas	21	2	1	18	19	54	5

Badalona, 3 - Blanes, 1

Tres penalties, 4 tarjetas blancas, una tarjeta roja y 4 goles fue el balance de este encuentro matinal. En el primer tiempo el dominio fue nivelado y el Blanes trenzó bonitas jugadas, compartidas con otras también buenas del Badalona. En el minuto 20 se produjo el primer penalty contra el Blanes que Ayala tiró a fuera, y en el minuto 26 Hidalgo inauguró el marcador.

En el segundo tiempo había bajado mucho el fuelle de los visitantes, y el Badalona se erigió en dominador. A los 30 minutos penalty ante la puerta local, que tira Roy y es la igualada a uno. Casi seguidamente el tercer penalty, ahora a favor del Badalona, que Re transforma en el 2-1; a los 44 minutos gol de Rusky a pase de Re, y a continuación expulsión de Andrea. El encuentro que había comenzado bien, acabó bastante bronco.

Dirigió el partido el colegiado señor Bertrán.

BADALONA: Clemente; Albert, Franco, Orenes; Mir, Pons; Ayala (Lara), Rodri, Re, Rusky, Hidalgo (Haro).

BLANES: Nadal; Caparrós, Cuixart, Collantes; Rodón (Margó), Andrea; Morell, Roy, Ventura, Juanjo y Ovejero. — **A. SALVA.**

Vilafranca, 3 - La Cava, 2

Primer tiempo sin goles y ligero dominio local, aunque con algún contraataque forastero. En la reanudación, presión muy acentuada del Vilafranca, que consigue en los minutos 51 y 63 los dos primeros tantos por mediación de Blas. Después, el La Cava, ante una fase de excesiva confianza local, llegó a empatar por medio de Pallarés y Morelló, en dos minutos 72 y 79, siendo Catasús quien en el minuto 83 directamente de córner, estableció el definitivo 3-2.

Arbitró el señor Ortells, regular.

VILAFRANCA. — Blanch, Matalonga, Ribas, Martínez, Giró Iglesias, Feliu, Masiego, Campabadal (Arcos), Blas (Juanito), Catasús.

LA CAVA. — Angel, Llobet, Navarro, Callau, Rovira, Caparrós Martínez (Pallarés), Morelló, Vila, Arcadio y Matamoros. — **José María BATET.**

Hospitalet, 2 - Mataró, 0

Si de ganar se trata, puede decirse que el Hospitalet cumplió con su obligación. Pero el «forofo» e incluso el simple aficionado quiere ver algo más de lo que nos fue dable contemplar en el choque entre el Hospitalet y el Mataró. Ambos equipos exhibieron una pobre demostración de juego al tiempo que en ningún momento dieron sensación de entregarse en busca de la victoria, si exceptuamos el pundonor del delantero centro local Casorrán que con mejor o peor suerte siempre intenta lo mejor para sus colores. No hay duda de que el triunfo hospitalense fue justo, pero no es ni con mucho el conjunto que el aficionado quiere admirar.

Los tantos del encuentro fueron marcados por Suso en el minuto 19 de la primera parte para ser Andreu —quizás en el peor encuentro que le hemos visto—, quien cerrara el marcador en el minuto 30 de la segunda mitad.

Como dato de interés cabe reseñar la expulsión por agresión mutua, de Vargas y Eslava a los 22 minutos de la segunda parte. Pobre favor le está haciendo Vargas al Hospitalet con sus intemperancias, pero menos favor se hace a sí mismo un hombre que reúne extraordinarias condiciones para ser figura y que malogra tontamente con su comportamiento.

A las órdenes del colegiado señor Andrada que tuvo una actuación a tono con el partido, los equipos presentaron las alineaciones siguientes:

MATARO: Salas; Gómez, Planas, Enric; Flores, Pons; Eslava, Collet (Paulí), Zamora, Giménez (Badalona) y Ferrada.

HOSPITALET: Sancho; Corona, Olaria, Tuset; Matamala, Barrado; José Luis (Boneu), Suso, Casorrán, Andreu y Ollé (Vargas). — **Jaime PALLEJA.**

Gramanet, 3 - Reus, 1

El encuentro se esperaba con expectación después de los dos encuentros en campo contrario del equipo local con signo positivo. El partido ha sido de alternativas diversas, con jugadas de calidad y de juego incluso.

A los 14 minutos, Jarque marca el primer gol. A los 22 minutos Gómez marca el segundo. A los 34 minutos de la segunda parte, Domingo marca el único tanto del Reus y a los 43 es castigado con penalty el Reus y Puig consigue el 3-1.

Arbitró el señor Rovira, bien.

GRAMANET. — Botey; Puig, Candi, Albert; Juan Manuel, Roig; Dorado, Gómez, Sala, Marcos y Jarque (Baños).

REUS. — Mateo; Martí, Vilella, Reyes; Tavira (Ribo), Sofías; Puma, Fernando, Domingo, Vall y Armengol. — *Jaume TORRENS.*

Andorra, 3 - Tárrega, 3

Clásico partido de rivalidad con un Andorra que lo inicia con gran presión sobre el marco de Jiménez, que en el minuto 8, Carlos empalmó un fuerte tiro y marcó el uno a cero para el Andorra, no pudiendo hacer nada el portero por evitar el tanto. Corría el minuto 30, cuando el Tárrega empató por mediación de Carreras por fallo garrafal de la defensa local y en el minuto 52, ya de la segunda parte, es el Tárrega quien se adelantó en el marcador por mediación de ové. Desconcertado el Andorra, el Tárrega aprovechó la ocasión y en pleno dominio visitante es Villadegut quien consiguió el tercer gol para su equipo en el minuto 55. El Andorra se ve desmoralizado y bajo de juego, pero con el afán de conseguir el empate se lanza a la desesperada y en el minuto 62 Toboso, de tiro indirecto, consigue el dos-tres. Sigue en su empeño el Andorra y es en el minuto 75 cuando el árbitro castigó la pena máxima contra el Tárrega por mano clara de Fábregas bajo los palos. Lo lanzó Roberto y consiguió el empate que, visto el encuentro, se puede clasificar de justo.

Deficiente la actuación del colegiado señor Pérez Cofré.

ANDORRA. — Jerez; Costas, Oliva, Carrabina (González); Flores, Ruiz; Rabasa, Carlos, Mora, Guitart (Roberto) y Toboso.

TARREGA. — Jiménez; José Luis, Capdevila, Creux; Prat, Tabares; Jové, Carreras, Fábregas, Colomé y Viladegut. — *REYES.*

Granollers, 1 - Oliana, 0

Justa la victoria del equipo local, aunque ésta no se ajuste a la realidad, porque el Granollers ha tenido más oportunidades para aumentar mucho más el resultado a su favor. El Oliana no ha sido contrincante peligroso, pero sí ha sabido marcar muy bien a los hombres del equipo local, llegándose al descanso con el resultado de 0-0 En la segunda mitad, el Granollers dominó más territorialmente, pero sin embargo el Oliana seguía siendo un equipo fuerte y que no dejaba a los delanteros locales terminar felizmente sus jugadas. El gol de la victoria se produjo a los 59 minutos al sacar Sagrera una falta, raseando el balón, dejando pasar la pelota Taulats, produciéndose sucesivos fallos de atacantes y defensores y llegando la pelota a la red.

Arbitró el señor Vives, que ha estado bien.

GRANOLLERS. — Cassany, Carpinell, Cortés, Perera, Laborda, Suades, Sagrera, Taulats (Rebollo), Rodri, Oliver, Cubells (Zapata).

OLIANA. — Eduardo, Campa I, Sáinz, Espada, Rival, José Luis, Martí, Lupi, Temiño, Tetuá y Valverde. **D. PALOMO.**

Figueras, 3 - Barcelona At., 1

El Barcelona Atlético, durante el primer período, no dominó lo que teóricamente debía por el hecho de jugar a favor de tramotana, que que soplaba. A los 21 minutos, consiguió el conjunto barcelonés su primer tanto por mediación de Resines. El Figueras continuó con su juego de contraataque e incluso dominando en algunas ocasiones. A los 39 minutos Pujadas conseguía el gol del empate. Al iniciarse la segunda parte, a los 46 minutos, Pujadas marcaba nuevamente por los locales. Diez minutos después, Rafa lograba el tercero. A partir de ahí los visitantes tuvieron la natural reacción de ataque, pero el Figueras se defendió con seguridad.

Arbitró mal el señor Porras.

FIGUERAS. — Santi; Carrillo, Cortada, Pujadas; Bartolomé, Valls; Vilarrodá, Rafa, Sánchez (Marina), Calderer y Pagés.

BARCELONA AT. — Santi; Nicolás (Macizo), Peña, Moré; Sánchez, Puig; Carreño, Costa, Más, Poussada (Vicens) y Resines. — *DESOTO.*

Bañolas, 1 - Iberia, 2

Encuentro de poco interés con mucho peloteo en el que ha ganado el que ha tenido más suerte, ya que ninguno de ambos onces ha creado suficiente juego para obtener el triunfo por méritos propios.

En el minuto 9 inaugura el marcador Marín, del Iberia, de un tiro cruzado que sorprende al portero bañolense. En el minuto 31 es de nuevo Marín quien consigue el segundo tanto de los visitantes. En el minuto 34 Seriñá, al tirar una falta marca el gol bañolense. Durante el segundo tiempo no se llegó apenas a tirar sobre puerta, ni tampoco tuvo que intervenir el portero local.

Como dato curioso cabe señalar que al campo asistió tan poco público, que la recaudación de hoy no fue suficiente para alcanzar a pagar el sueldo del árbitro.

Arbitró el señor Sierra, deficiente.

BAÑOLAS. — Durán, Rodri, Ferrer, Mateo, Seriñá, Masergas, Bujente, Casas, Saiz (Comalats), Kubala y Pagés.

IBERIA. — Múñiz, Planas, Barnils, Sánchez II, Nieves, Marín, Gaspar, Prieto I, Martínez, Sarabia y Sánchez I. — **BARCELO.**

Sabadell, 0 - Artiguense, 1

La necesidad que tenía el joven equipo regional del Sabadell, hizo que los nervios se entremezclaran en la actuación llevada a cabo por sus jugadores, dándonos uno de los partidos más flojos que hemos visto en la «Creu Alta». Mejor juego del equipo badalonés en el primer tiempo y ligera reacción sabadellense en el segundo período, hasta que en el minuto 76 el Artiguense, sin hacer mejores méritos que los arlequinados, se encontró con el gol que habría de darle el triunfo. El exterior zurdo Ros culminó una jugada de su compañero Conesa, batiendo al meta local Suso.

No gustó la actuación del señor Arrufat.

SABADELL. — Suso, Enrique (Cañero), Fillat, Morales I, Córcoles, Avelino, Tello, Jiménez, Ramírez, José María (Morales II) y Remolá.

ARTIGUENSE. — Vigo, Sánchez, Durá, Carrión, Ginés, Gómez Soriano, Conesa, Roma, Borrell, García y Ros. — **J. FITE.**

Lloret, 1 - Manresa, 0

Tal vez haya sido éste el más difícil encuentro que ha disputado el Lloret en su terreno. Y es que el visitante en la ocasión presente, aparte de no dar ninguna facilidad, le ha puesto al equipo local las cosas muy difíciles, al emplear un juego duro, correoso y hasta peligroso. El Lloret ha replicado con voluntad y como también ha creado ocasiones de gol, su triunfo final ha premiado los méritos contrarios. Buen conjunto el Manresa. Buen partido de ambos cuadros y emoción hasta el final dado lo escaso del resultado favorable al Lloret por un gol a cero, que ha sido marcado al minuto 51, al transformar Garriga un penalty con que ha sido sancionado el Manresa.

Arbitró el señor Esplá, bien, en un cometido muy difícil.

ALINEACIONES:

LLORET. — Giralt; Ibor, Cano, Chantrero; Ferrer, Roma; Carreras, Cot; Garriga, Homs (Irusquieta) y Rodri.

MANRESA. — Pintor (Aguilar); Brau, Plaza, Simelio; Padro, López; Castaños, Catalán, Justo, Tardá, Bertrán (Izquierdo). — *P. MORON.*

PRIMERA REGIONAL

GRUPO I

Adrianense-Guixols	0-1
Torruella-Palafrugell	4-3
S. Antonio-Horta	0-1
San Hilari-Malgrat	3-0
San Martín-Tossa	0-0
Rosas-La Escala	4-0
Cassa-Arbucias	3-0
Angles-Vilasar Dalt	1-1
Bisbalense-Olot	1-1
Palamós-Farnes	4-3

CLASIFICACION:

Olot	21	14	4	3	37	16	32
Horta	21	11	5	5	39	23	27
Malgrat	21	11	5	5	40	27	27
Angles	21	10	6	5	38	20	26
Tossa	21	11	4	6	57	35	26
Torroella	21	10	6	5	30	30	26
Cassa	21	9	7	5	30	28	25
Palafrugell	21	8	7	6	26	22	23
Adrianense	21	9	5	7	28	26	23
S. Martín	21	9	4	8	40	31	22
S. Hilari	21	7	7	7	28	28	21
Guixols	21	7	6	8	33	39	20
Arbucias	21	8	4	9	29	30	20
Palamós	21	7	5	9	37	38	19
Bisbalense	21	6	7	8	20	29	19
Vilasar	21	6	5	10	34	38	17
S. Antonio	21	6	3	12	24	27	15
Farnés	21	5	4	12	24	42	14
Rosas	21	6	1	14	32	34	13
La Escala	21	1	3	17	12	54	2

GRUPO II

Sardanyola-Sanllent	3-1
Suria-San Cugat	3-0
Igualada-Manlleu	1-0
Olesa-Cardona	1-1
Montmeló-Sta. Eulalia R.	2-2
Moncada-Seo Urgel	4-1
S. Vicente-Buen Pastor	2-0
Vich-Llinás	3-0
Rubí-Ripollet	3-1
Mollet-Martorell	3-1

CLASIFICACIONES:

Olesa	21	21	8	1	43	17	32
Vich	21	13	4	4	42	22	30
Igualada	21	11	4	6	35	23	26
Moncada	20	11	3	6	45	28	25
S. Vicente	21	9	6	6	43	29	24
Mollet	21	10	4	7	30	30	24
Llinás	21	9	6	6	35	37	24
Ripollet	21	10	3	8	42	34	23
Manlleu	21	8	6	7	38	31	22
Sardanyola	21	7	7	7	36	30	21
Suria	21	10	1	10	38	34	21
San Cugat	21	8	5	8	28	37	21
Cardona	21	7	6	8	32	31	20
Buen Pastor	21	9	2	10	29	30	20
Sta. Eulalia	21	7	5	9	38	40	19
Montmeló	21	7	4	10	28	43	18
Martorell	21	5	2	14	25	43	12
Rubí	21	7	4	10	34	37	18
Seo Urgel	21	4	2	15	14	47	10
Sallent	20	4	0	16	25	64	8

GRUPO III

Ulldecona-Torreforta	4-3
Borjas-Villanueva	5-1
Seat-Barcelona	2-4
Samboyano-Mora Ebro	2-1
Castelldefels-Alcanar	0-0
Rapitense-Prat	1-0
Reddis-Gavá	0-4
Turó Peira-Sans	1-0
Sitges-Amposta	1-1
Cornellá-Pueblo Seco	0-4

CLASIFICACION:

Barcelona	21	11	7	3	50	30	29
Alcanar	21	12	4	5	38	25	28
Turó de la P.	21	10	7	4	37	23	27
Prat	21	11	1	6	29	17	26
Mora Ebro	21	12	2	7	41	30	26
Ulldecona	21	11	4	6	28	28	26
Gavá	21	11	4	6	49	23	26
Pueblo Seco	21	9	5	7	40	35	23
Rapitense	21	9	1	7	23	24	23
Amposta	21	9	4	8	33	21	22
Samboyano	21	9	4	8	25	25	22
Sans	21	8	5	8	33	26	21
Cornellá	21	8	4	9	45	44	20
Borjas	21	7	5	9	25	28	19
Torreforta	21	8	2	11	31	38	18
Sitges	21	5	6	10	26	39	16
Seat	21	6	1	14	32	53	13
Castelldefels	21	5	3	13	26	47	13
Villanueva	21	5	3	13	21	46	13
Reddis	21	3	3	15	20	70	9

15 CERTAMEN DE LA MODA MASCULINA BARCELONA
31 DE ENERO 1,2,3 DE FEBRERO 1973
CONSEJO ESPAÑOL DE SASTRES
SINDICATO NACIONAL TEXTIL

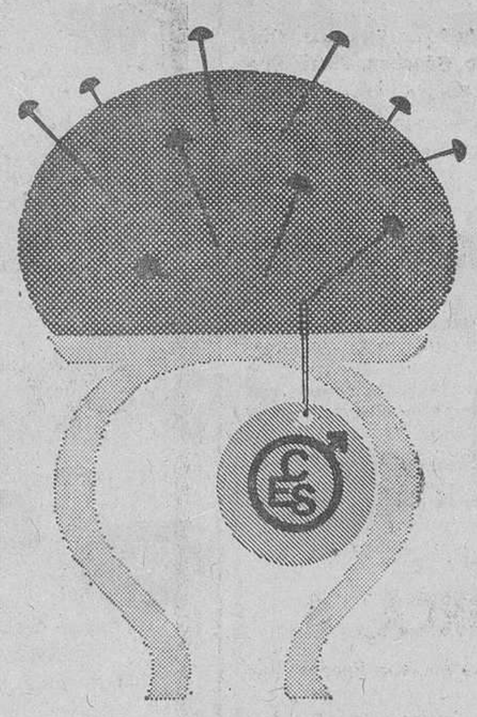

SALONES DEL HOTEL RITZ
Información y reserva de tickets: LA CONFIANZA
San Honorato, 1, pral. - Tel. 222 44 35 - 222 61 13

POR OBRAS DE REFORMA EN
FERNANDO, 36 y 38
GRIFE & ESCODA
PONE A LA VENTA MILES DE ARTICULOS DE LAS MEJORES MARCAS NACIONALES Y EXTRANJERAS
VAJILLAS, CRISTALERIAS, JUEGOS DE CAFE Y TE, OBJETOS DE REGALO, CUBIERTOS Y ORFEBRERIA, MUEBLES AUXILIARES, LAMPARAS Y DEMAS MODELOS DE ACTUALIDAD, MODERNOS Y CLASICOS
PRECIOS DE VERDADERA GANGA
CADA DIA NUEVOS ARTICULOS
Visítenos y comprobará fácilmente esta ocasión única que le ofrece
GRIFE & ESCODA

ACCION SINDICALISTA
Ofrece en su último número:
DECLARACIONES DE D. SANTIAGO DE CRUYLLES
HACIA UN «LIBRO BLANCO» DE CATALUÑA
Encuesta: LOS HOMBRES OPINAN SOBRE LAS MUJERES
UNA NUEVA SERIE CIENTIFICA DEL DOCTOR MIRAVITLLES
LA VIEJA POLEMICA ENTRE INDUSTRIA Y TURISMO
Y las habituales crónicas, reportajes, consultorio y jurisprudencia, etc.
Precio: 10 pesetas ejemplar
Distribución para Cataluña: U.D.E., calle Unión, 19 Barcelona

SI USTED ESTA PREOCUPADO POR LOS PROBLEMAS DE LOS NIÑOS MONGOLICOS...
ESTA NOTICIA LE INTERESA
Hasta ahora no existía ningún centro adecuado para el tratamiento global de estos niños.
Ahora sí. Va a abrir sus puertas una escuela especial para ellos que es mucho más que una escuela.
ESCUELA ALTAIA
ASISTENCIA PSIQUIATRICA
RECUPERACION FISICA
ENSEÑANZA ESPECIALIZADA
ADAPTACION A LA CONVIVENCIA
para consultas llamar a los teléfonos 218 71 67 - 211 64 77.
EA-2
ALTAIA es un centro de asistencia de C.A.R.P.E.
(CONSEJO DE ASISTENCIA Y RECUPERACION PSIQUIATRICA EDUCACIONAL)

AUTO ELEVADOR boguñá

FABRICADO POR:
INDUSTRIAS MECANICAS FIGUERAS, S.R.
Fábrica y oficinas generales
Carretera Madrid-Barcelona Km. 606
Teléfono 27 - PALLEJA (Barcelona)
Teléfono BARCELONA 230 81 80

NO SE ESTABLEZCA
sin antes pedir presupuesto para instalación de su tienda o bar a YALEC, Valencia, 142, junto Urgel. Teléfono 253 92 58
Crédito 24 meses. Visite nuestra exposición.

Ministerio de Educación, Cultura y Deporte

decídase a ser inversor

«es cuestión de un martillazo»

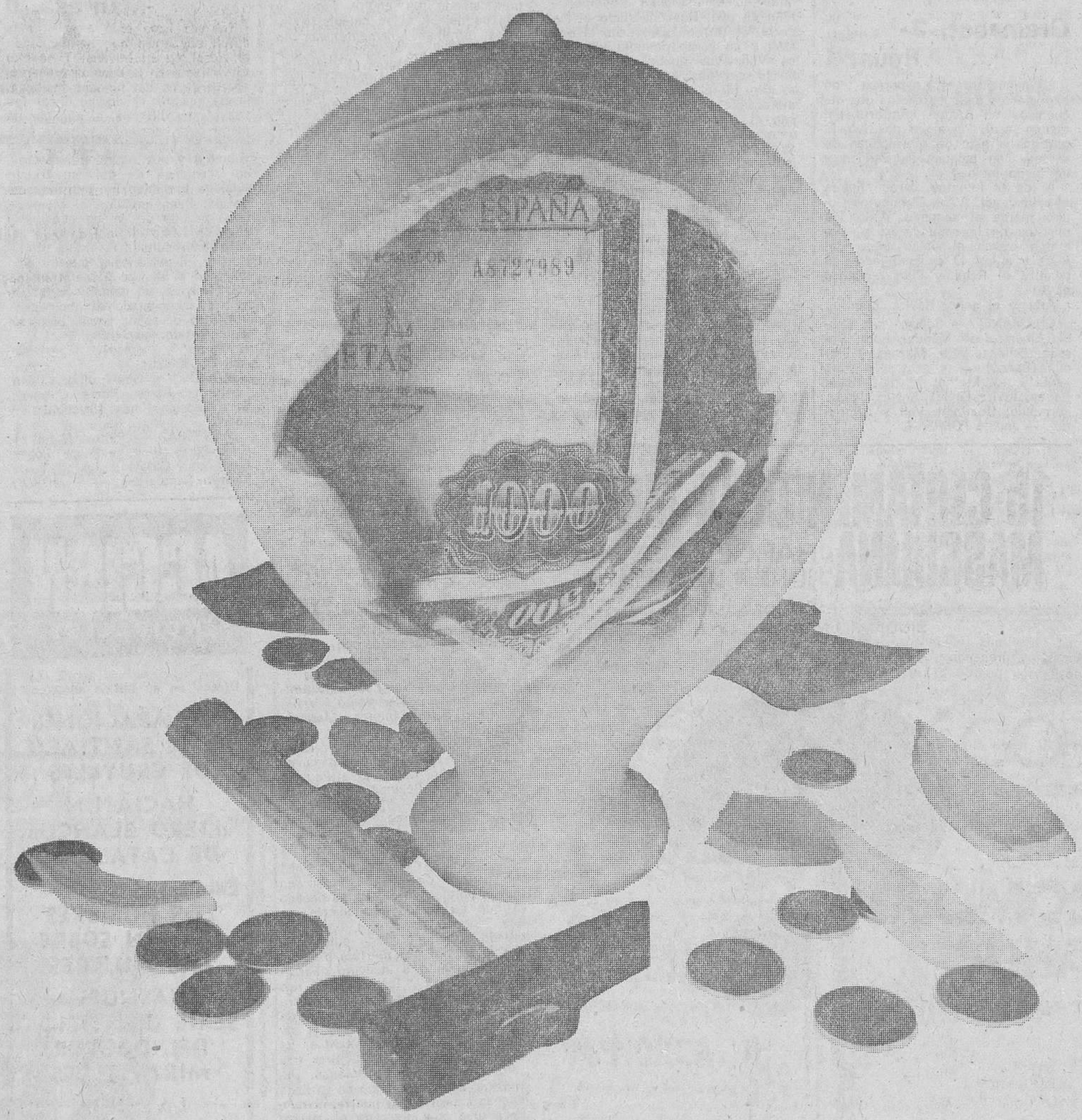

Si, con un simple martillazo, eso sí, bien dado, usted puede transformarse en un inversor. Ahorrar es bueno, pero el dinero ahorrado produce un interés muy bajo.

Si usted quiere un mayor interés, sea valiente y rompa su hucha, saque el dinero e inviértalo en Participaciones de Inmuebles en Renta, S.A.

Nuestra empresa ofrece a sus Partícipes una total seguridad y unos beneficios superiores al 10 %, ¡Ah! y además ahora los pagamos cada dos meses.

790 MILLONES de Ptas.

PATRIMONIO: 122.686,26 m² **CAPITAL SUSCRITO** 790 millones de pesetas. **RENTABILIDAD:** El promedio anual en 1972 ha sido del 10,66 %.

11ª ETAPA

Capital a suscribir:	50 millones de pesetas
Valor del título:	10.000 pesetas, más una prima de 375 pesetas por título
Período de suscripción:	16 de enero al 28 de febrero 1973

INMUEBLES EN RENTA S/A

UNA EMPRESA DE CONFIANZA

INMUEBLES EN RENTA S/A

Paseo de Gracia, n.º 97, 5.º Barcelona-8 - Telfs. 216 05 57 - 216 06 88 - 216 06 89 - 215 23 19 - 215 79 50

Señores:

Sin compromiso por mi parte, ruego me envíen amplia información de su Servicio de Inversión Inmobiliaria, adjuntándome su folleto explicativo «LAS VERDADES DE INMUEBLES EN RENTA, S.A.»

H.L.B-5

Mis señas:

D. .....

Domicilio .....

Población ..... Provincia .....

Teléfono .....

Inscrita en el Registro Mercantil de Barcelona, Folio 118, Tomo 1.778, del Libro 1.196 de Sociedades, hoja n.º 16.416, inscripción 2.ª

Ministerio de Educación, Cultura y Deporte

BALONCESTO

Primera División

Barcelona - Filomátic	80—68
Juventud - Pineda	78—68
Vasconia - Náutico	57—53
Aguilas - Manresa La Cas.	58—76
CB Manresa - Kas	81—76
Ignis Mataró - San José I.	82—67
Estudiantes - Madrid	65—88
Breogán - Vallehermoso	87—57

BALONMANO

División de Honor

Resultados

Bofarull - Marcol	11—11
Barcelona - Picadero (ayer)	13— 9
Vallehermoso - Anaitasuna	12—10
Calpisa - Bidasoa	22—15
Roca Gavá - Granollers	18—25
San Antonio - Sabadell	20—15
La Salle - At. Madrid	12—16

CLASIFICACION. — C. F. Barcelona, 33 puntos; Filomátic, 31; At. Madrid y Granollers, 28; Marcol, 18; S. Antonio, 16; O. Puerto y Bidasoa, 14; Anaitasuna, 13; Bofarull, 12; Vallehermoso, 11; Gavá 8; Sabadell, 7 y La Salle, 5 puntos.

Primera División

Grupo Primero

Beti-Onak - La Salle	15— 5
Teucro - Dom Bosco	12—11
Salleko - Paloma	17— 7
Vizcaya - San Salvador	16—12
Donibane - Eguia	8— 9
Academia Octavio - Arrate	13—11

Grupo Segundo

Córdoba - Crevillente	8— 7
Helios - Barcelona	12—18
Valencia - Palautordera	15—16
Puerto Sagunto - Boscos Zar.	10— 7
Sarriá - Dominicos Valencia	16—13
Sporting Sales. - Dom. Zarag.	22—17

Mordido por fotografiar a las jugadoras

Gerona, 28 (Alfil). — Más de veinte puntos de sutura en la mano y brazo izquierdo, a consecuencia de mordiscos, así como numerosos cardenales en todo el cuerpo, ha sufrido el corresponsal gráfico de la agencia «Alfil» en esta ciudad, Pablo García Cortés conocido por «Pablito», como consecuencia de la agresión de que ha sido objeto por parte de las jugadoras de baloncesto del equipo Standard de Madrid, en el transcurso del encuentro que dicho equipo jugaba contra el Gerona, correspondiente a la Primera División de baloncesto.

El lamentable hecho se produjo en el último minuto del partido, cuando una de las jugadoras madrileñas atacó de palabra y obra al árbitro del encuentro por una decisión que la agresora entendió que era injusta.

En aquel instante, el fotógrafo «Pablito», cumpliendo con sus tareas profesionales, captó varias fotografías, y las jugadoras del Standard le agredieron en masa, destrozándole la cámara fotográfica, a la vez que le propinaban arañazos, golpes y mordiscos, lesiones de las que tuvo que ser asistido en un centro sanitario de la ciudad.

El encuentro terminó con victoria mínima del Gerona.

ASTALS, CAMPEON DE BARCELONA DE CICLO-CROSS

Sobre una distancia de unos 20 kilómetros se disputó ayer en el circuito de Las Carpas, en las cercanías de Martorell, el Campeonato de Barcelona de Ciclocross, para aficionados y juveniles, título que consiguieron José Astals y Julián Franch, respectivamente.

La prueba, organizada por la Agrupación Ciclista Montjuich, reunió a los 23 ciclistas que se han especializado en esta modalidad, quienes desde los inicios se lanzaron a una fuerte lucha, que se vio mucho más igualada al sufrir en el transcurso de la segunda vuelta una caída el actual líder de la Challenge, Pedro Moreno, que tuvo que retirarse de la competición. A partir de este momento, se entabló una lucha sin cuartel entre Astals, Franch y Moya, quienes entraron en la meta por dicho orden.

El día espléndido contribuyó a que numerosos aficionados se dedicaran a presenciar la competición desde los puntos estratégicos del circuito.

CLASIFICACION: 1.° J. Astals, 57 m. 28 s.; 2° J Franch, 58-03; 3.° A. Moya, 58-11; 4.° J M. Sánchez, 1-00-00; 5.° Juan Simón, 1-02-06; 6.° F. Olivares, 1-02-27; 7.° A Díez, 1-03-04; 8.° R. Medina, 1-04-10; 9.° M. Parra, 1-04-10; 10.° P Mitjans, 1-04-10, hasta 18 clasificados.

MAROMOTOR

MUNTANER, 501

TODOS LOS MODELOS NACIONALES

Modelo	entrada	letras	Modelo	entrada	letras
127	26.692	3.295	MINI 850	21.860	2.520
124	29.940	3.658	MINI 1000	24.580	3.054
1.430	36.950	4.475	VICTORIA	32.550	3.991
SIMCA	24.564	2.812	CITROEN-8	28.350	3.416
SIMCA-1200	31.980	3.900	R-8	27.680	3.447

Condiciones hechas con préstamos personal y entrada reducida

¡¡TAMBIEN SIN ENTRADA!! RESTO 35 PLAZOS

Con todo incluido. Infórmese en MUNTANER, 501, Jto. General Mitre

Tels.: 247.62.23 y 211.57.77

MOTOR

Domingo Gris, «Bultaco», medalla de bronce de Molins de Rey

El doble Campeón de España de Moto-Cross, Domingo Gris, que tan magnífica campaña ha realizado en la última temporada, conquistando para «Bultaco» los títulos nacionales en las categorías de 125 c.c. y 250 c.c. ha conseguido un nuevo galardón, con que redondear el número de trofeos conquistados durante la última temporada: la Medalla de Bronce concedida por el Ayuntamiento de Molins de Rey, por sus triunfos.

Domingo Gris, quien hace años que milita deportivamente en las filas del equipo de moto-cross de «Bultaco», ha demostrado siempre su clase, y en especial durante 1972, en que ha conseguido la victoria en las dos categorías. Gris, junto con Narciso Casas, Campeon de España en Todo Terreno e Ignacio Bultó, que logró el título nacional de Trial, completan los cuatro títulos nacionales en distintas modalidades deportivas conseguidas por la firma barcelonesa durante la última campaña deportiva.

El júnior Powers («Montesa»), se impone en la Barstow-Las Vegas

Una resonante victoria internacional ha conseguido Mike Powers, que en la categoría Junior se ha impuesto a los más de dos millares de participantes en la clásica de campo a través, Barstow-Las Vegas, la más multitudinaria y espectacular de las pruebas de dicha modalidad que se celebran en Estados Unidos. Powers pilotaba una «Montesa» de fabricación española.

El recorrido de esta prueba se realiza a través de las zonas desérticas no existiendo un itinerario concreto, sino que cada participante puede elegir el que considere más idóneo, teniendo en cuenta sus facultades y tipo de montura.

En conjunto, han participado en la competición más de 3.000 corredores, 2.000 de ellos en la categoría Junior y el resto de la «expertos». En la primera de dichas categorías, el triunfo correspondió a Mike Powers, con «Montesa», seguido de Thomas Grant, «Husqvarna» y W. Morrinson, con «Suzuki».

ESQUI

Augert ganó el «slalom» de Kitzbuehel

Kitzbuehel (Austria), 28. — El francés Jean Noel Augert, de 23 años de edad, volvió a la cúspide del esquí alpino mundial, al adjudicarse hoy el «slalom» especial del «Hahnenkamm», valedero para la Copa del Mundo, celebrada en esta localidad.

El norteamericano Bob Cochran, de 22 años, ha resultado ganador de la combinada de la competición celebrada ayer y hoy en ésta, vislumbrándose como una de las grandes figuras del esquí alpino.

Augert, campeón mundial de «slalom» de 1970, hizo las dos «mangas» de la prueba de hoy en un tiempo de 106'22, delante del actual campeón mundial, Gustavo Thoeni, de Italia, que fue cronometrado en 107'07.

Augert declaró que era una victoria muy importante para él ya que le elevaría la moral y las ganas de vencer. Augert había resultado lesionado a principios de temporada y no pudo participar en competiciones durante el mes de diciembre. Al parecer, sus actuaciones fueron mediocres.

«Confío —añadió— en volver a ser el Augert de antes. Trataré de obtener la mayor cantidad posible de puntos en la Copa del Mundo, en la disciplina que mejor domino: "slalom".»

El ganador de la medalla de oro en Sapporo el español Francisco Fernández Ochoa, no tuvo suerte en la prueba de hoy, ya que sufrió una caída que le obligó a abandonar la competición en espera de otras oportunidades. — Alfil.

Fittipaldi, vencedor en Buenos Aires

Buenos Aires, 28 (Alfil). — El piloto brasileño Emerson Fittipaldi, actual campeón mundial de conductores, ha ganado el Gran Premio de Argentina, primera prueba de la temporada puntuable para el Campeonato mundial de fórmula I, que se disputó en el circuito número nueve del Autódromo Municipal de Buenos Aires.

En segundo lugar se clasificó el francés Francois Cevert, delante del escocés y subcampeón mundial, Jackie Stewart.

WATERPOLO

Liga Nacional

I DIVISION

Resultados

5.ª jornada - sábado, 27 de enero

Canoe - Barceloneta	2 — 24
Helios - Pueblo Nuevo	3 — 9
Tarrasa - Montjuic	4 — 8
Sabadell - Barcelona	3 — 10

6.ª jornada - domingo, 28 de enero

Canoe - Pueblo Nuevo	1 — 10
Helios - Barceloneta	0 — 11
Montjuic - Sabadell	12 — 3
Barcelona - Tarrasa	7 — 4

Clasificación: Barceloneta, 12 puntos; Montjuic y Barcelona, 10; Pueblo Nuevo, 8; Tarrasa y Sabadell, 4; Helios y Canoe, 0 puntos.

SIN ENTRADA. ENTREGA INMEDIATA

COCHES TODAS MARCAS. FINANCIACIONES GENERALES

Sr. AVELLANA - LEASING

Aragón, 326. Pral. 1.ª Tels.: 222 51 43 y 222 83 54

Deseo re cibir información de ... ...

DON ... ...

DOMICILIO ... ... CIUDAD ... ...

muebles Jam informa:

Quinielas: 1.253 MAXIMOS ACERTANTES

Madrid, 28. — Tras la primera parte del escrutinio de los boletos correspondientes a la jornada de hoy, habían aparecido:

1.253 boletos de 14 aciertos,
37.072 boletos de 13 aciertos y
416.122 boletos de 12 aciertos.

La recaudación asciende a unos 361 millones de pesetas.

muebles Jam

Centrales: Calabria, 108 Urgel, 264-274

Jam Selección: Calabria, 99 Jam infantil: Calabria, 114 Barcelona

PELOTA

Primera jornada de la Liga Nacional de Federaciones

En San Sebastián:	
Mano individual:	Guipúzcoa, 18 - Rioja, 1
Mano parejas:	Guipúzcoa, 22 - Rioja, 14
Pala corta:	Guipúzcoa, 40 - Rioja, 22
En Barcelona:	
Mano individual:	Cataluña, 18 - Asturias, 4
Mano parejas:	Cataluña, 22 - Asturias, 4
Pala corta:	Cataluña, 40 - Asturias, 17
En Bilbao:	
Mano individual:	Vizcaya, 18 - Alava, 9
Mano parejas:	Vizcaya, 22 - Alava, 6
Pala corta:	Vizcaya, 40 - Alava, 25
En Madrid:	
Mano individual:	Castilla, 18 - Navarra, 16
Mano parejas:	Castilla, 6 - Navarra, 22
Pala corta:	Castilla, 40 - Navarra, 26
Pala:	Castilla, 45 - Navarra, 32
Cesta punta:	Castilla, 40 - Navarra, 34
Remonte:	Castilla, 18 - Navarra, 45
En Gijón:	
Pala:	Asturias, 45 - Cataluña, 33
Cesta punta:	Asturias, 25 - Cataluña, 40

AUTOCREDITO

Modelo	Entrada	Letra	Modelo	Entrada	Letra
600 L.	27.498	2.314	Simca GLS	40.078	3.340
850 D. 2 P	29.332	2.482	Simca 1200 GLE	48.551	4.108
850 D. Esp.	32.971	2.777	Citroen C-8	40.229	3.340
127	38.400	3.272	Dyane 6	34.913	2.867
124 D	43.122	3.635	Mini 850 N.	31.741	2.600
1430	51.631	4.433	Mini 1000 N.	37.346	2.984

INCLUIDO TODO, circulando su coche en carretera. — ADMITIMOS SU VEHICULO A CAMBIO. Abierto de 9 a 14 y de 15 a 21, incluso sábados tarde. (DOMINGOS Y FESTIVOS, mañana abierto en Llobregat, 90 y Oriente, 49 (Collblanch). Créditos hasta 36 meses. IMPORTANTE. — Adjunte este recorte y le adjudicaremos el n.º ..... para el sorteo mensual de un AUTORRADIO en combinación con la O.N.C. el día último de cada mes.

Oriente, 49 (Collblanch), y
Vilamarí, 67 (junto Plaza España), BARCELONA

MERCADO DEL MOTOR

Para anuncios en esta sección Telf. 231-51-04

AUTOMOVILES

¡¡LIQUIDACION!! Por balance fin de año, coches gran actegoría, varios tipos, marcas y potencias. BMW 1800, motor ajustado, Mercedes 190 diesel, frenos disco, B-874. Alfa Romeo Giulia TI 1600, B-661. Volkswagen 1200, M-375. SEAT 600-D, B-600, varios. SEAT 850-N, especial y coupé, varios. SEAT 1400-B, especial, toda prueba, brto. SEAT 124 familiar, Simca 1000-GL, B-719, Simca 1200-GLE, año 71. Fgta. Austin Sava, Ford Thames 9 HP. brta. MOTOCICLETAS procedentes cambio y diversas marcas y potencias. AUTOMOVILES NUEVOS, todas marcas nacionales 36 meses plazo. Interés sólo bancario. ESTABLECIMIENTOS LOSADA. San Ant.º M.ª Claret, 4. Tel. 258-43-86 y 66

MOVILCAR. - PADILLA, 282
600-E, B-808
600-D, B-606
600-D, B-444
600-D, B-413
850 coupé, B-612
SINGER GACELA, automático
MOVILCAR le ofrece toda la gama de coches SEAT, con entrada y sin entrada. Grandes facilidades. VISITENOS
Padilla, 282 (ent. Rosellón y Avda. Gaudí)

AUTOMOVILES JUPITER
600 y 600-D, desde 5.000 ent. 850-N y R-4 desde 15.000 ent. 850 esp. Simca 1000, Minis, R-3, R-6 y R-12 y 124, familiar desde 18.000 ent. BACH DE RODA, 69. T. 3087195

COMERCIAL AVENIDA
Marqués del Duero, 190. Tel. 224-04-86
TODAS LAS MARCAS NACIONALES
Entrega inmediata, aceptamos su coche usado como entrada
SEAT 600-D y Seat 850, varios
SEAT 850 Especial, B-847
SEAT 850 coupé sport, B-786
SEAT 1430, B-777
SEAT 1500, frenos de disco
CITROEN Breack, B-698
CITROEN Dyane-6, B-733 4
RENAULT R-8-TS, B-796
MINI 850, lujo, B-7576-D
SIMCA 1000-GL, varios

GARAJE MODELO. - Rosellón, 25
Vehículos todo terreno
JEEPS y LAND ROVERS, todos los tipos

CARIBE AUTOMOVIL. - Mallorca, 337
Aparcamiento mismo local
CARIBE le entrega el coche NUEVO que desee al acto, con las mejores facilidades de Barcelona
CARIBE tiene una EXPOSICION EXTRAORDINARIA de coches seminuevos, revisados y CON GARANTIA POR ESCRITO
CARIBE 124 Sport Coupé, casi nuevo
124, 5 puertas, extraordinario
R-8, cuidadísimo
600-E, B-823, casi nuevo
CARIBE SEAT 1430, fabuloso
Citroen Breack, B-601, muy bien
SIMCA 1000, faro cuadrado
850 especial, 4 puertas, extras
1500 bifaro, fantástico
850 coupé, B-660, estupendo
CARIBE AUTOMOVIL. - Mallorca, 337

CATASUS. - Diputación, 323

IBERAMA AUTOMOVILES
PADRE CLARET, 61-63
Automóviles nuevos y seminuevos
IBERAMA Simca 1200 GL., B-914
IBERAMA Seat 1430, varios
IBERAMA Seat 124 Sport, Impecable
IBERAMA Seat 600-D y E, varios
IBERAMA R-8, varios
IBERAMA Simca 1000 TS, B-815
IBERAMA 1500, varios
IBERAMA Máximas facilidades
PADRE CLARET, 61-63
(Entre Cerdeña - Sicilia)

600-N y D, varios desde 3.000 ent. y 500 mes. 850, 2 y 4 puertas, desde 8.000 ent. Simca 1000 y R-8, desde 10.000 ent. ROSELLON, 459 (ent. Lepanto y Padilla)

AUTOMOVILES NAVARRA
Granada, 13. Tel. 309-60-90
124 lujo, B-745, granate, perfecto
600-D, 440, beige, barato
SIMCA 1000, B-730, seminuevo
600-D, B-707, blanco
MINI 1000-E, muchos extras
850 especial, B-750, beige
850-N, 7.000, azul
Talleres propios
Entrada 25 por 100, resto 25 letras

AUTOMOVILES MONTECARLO
Avda. Madrid, 201. Tel. 230-28-21
CITROEN DS-21, Pallás, electrónico
CITROEN DS-21, Pallás, perfecto
PEUGEOT 504, perfecto estado
PEUGEOT 404, blanco, a matricular
SEAT 124 Sport, sólo estrenado.

SEAT 124-L, B-840, 28.000 Km.
SIMCA 1200, B-750, 38.000 Km.
SEAT 850-E, B-750, 27.000 Km.
SEAT 600-E, B-780, como nuevo
R-8, B-730, B-640 y B-600
CITROEN Breack, B-600, impec.
SEAT coupé, B-630, B-620 y B-560
SEAT 124, 850 y 600, vrs. elegir
SIMCA 1000 y Renault R-4, varios
Revisados y 6 meses garantía
PASEO FABRA Y PUIG, 220

AUTOMOVILES BAILEN, 217. Tel. 258-07-39
6.000 ent. 600-D, 10 a elegir
12.000 » 850, B-687, como nuevo
16.000 » R-4-L, 4 marchas, perfecto
12.000 » R-4, furgoneta, B-651
15.000 » R-4, furgoneta, B-800
16.000 » R-10, B-555, ajustado
19.000 » R-8, B-675, 1.ª mano
18.000 » 850-E, B-727
21.000 » 850-E, 4 puertas, B-884
30.000 » 1430, B-807, con radio
17.000 » Simca 1000, B-700 y B-5800
10.000 » 1400-C, 1.ª mano, perfecto

PARKING PATRICIA
PATRICIA Seat 1430, seminuevo
PATRICIA Seat 600, a elegir
PATRICIA 850 normal y Especial, varios
PATRICIA Siata M-650
PATRICIA Seat 850 coupé sport, varios
PATRICIA Dodge GL, B-580
PATRICIA Simca 1000, varios
PATRICIA Simca 1000 comercial, B-727
PATRICIA R-8 TS, B-795
PATRICIA Violante de Hungría, 111. Tel. 339-00-12

AUTOMOVILES J. BIBILONI. CORCEGA, 255

REGALAMOS un auto-radio al comprar su coche nuevo o de ocasión. Precios y condiciones inmejorables, todas marcas. Véalos y se convencerá. GARAJE BORDETA es y será su casa
BORDETA, 78. Tel. 223 32 15

RATERA - Bruch, 160 (jto. Diagonal)
Coches seleccionados por proceder de compras, no de cambios. Facilds.
Acepto moto. Abierto mediodía
RATERA Mini 1000 y Mini 850
RATERA 850 Spider, descapotable
RATERA 1430, 5 prtas. y 124, 5 p.
RATERA 1500, varios y 2 bifaro
RATERA 850 especial y normal
RATERA Simca 1200, sólo estren.
RATERA R-8, B-860 y R-4
RATERA Citroen C-8, un año
RATERA 600-D, varios, garantía
RATERA 124 Sport y 1500, familiar
RATERA Bruch, 160, jto. Diagonal

MOTOS Y TRICICLOS

VESPINO, facilidades. Rosellón, 294

MOTOCICLETAS NUEVAS, todas marcas Usadas. Triumph 500, Triumph 350. LUBE-NSU 250. Vespa 160, Vespa 75. Derby 49, y OSSA 49. DEPORTES EN GENERAL ESTABLECIMIENTOS LOSADA
San Ant.º M.ª Claret, 4. Tel. 2584386 y 66

VESPAS-VESPINOS nuev. y usad. Compr., vent., camb., Facilds. pago. MATEU Valencia, 321. Tel. 257-68-58

AUTO RADIOS

CAR-MUSICAL. Auto-Radios y Cassettes-Car. Instalaciones rápidas, reparaciones, etc. París, 145. Tel. 230-66-36

Ministerio de Educación, Cultura y Deporte

EL LAVAVAJILLAS Miele DEL QUE PUEDE ENAMORARSE

(sin que su marido se ponga celoso).

Para que Ud., señora, tenga las mismas comodidades que las amas de casa europeas, la **Cadena Comercial GRUP** pone a su disposición ¡un lavavajillas MIELE fuera de serie! ...al que la **Cadena Comercial GRUP** le ha puesto un precio excepcional:

29.900,- Ptas.

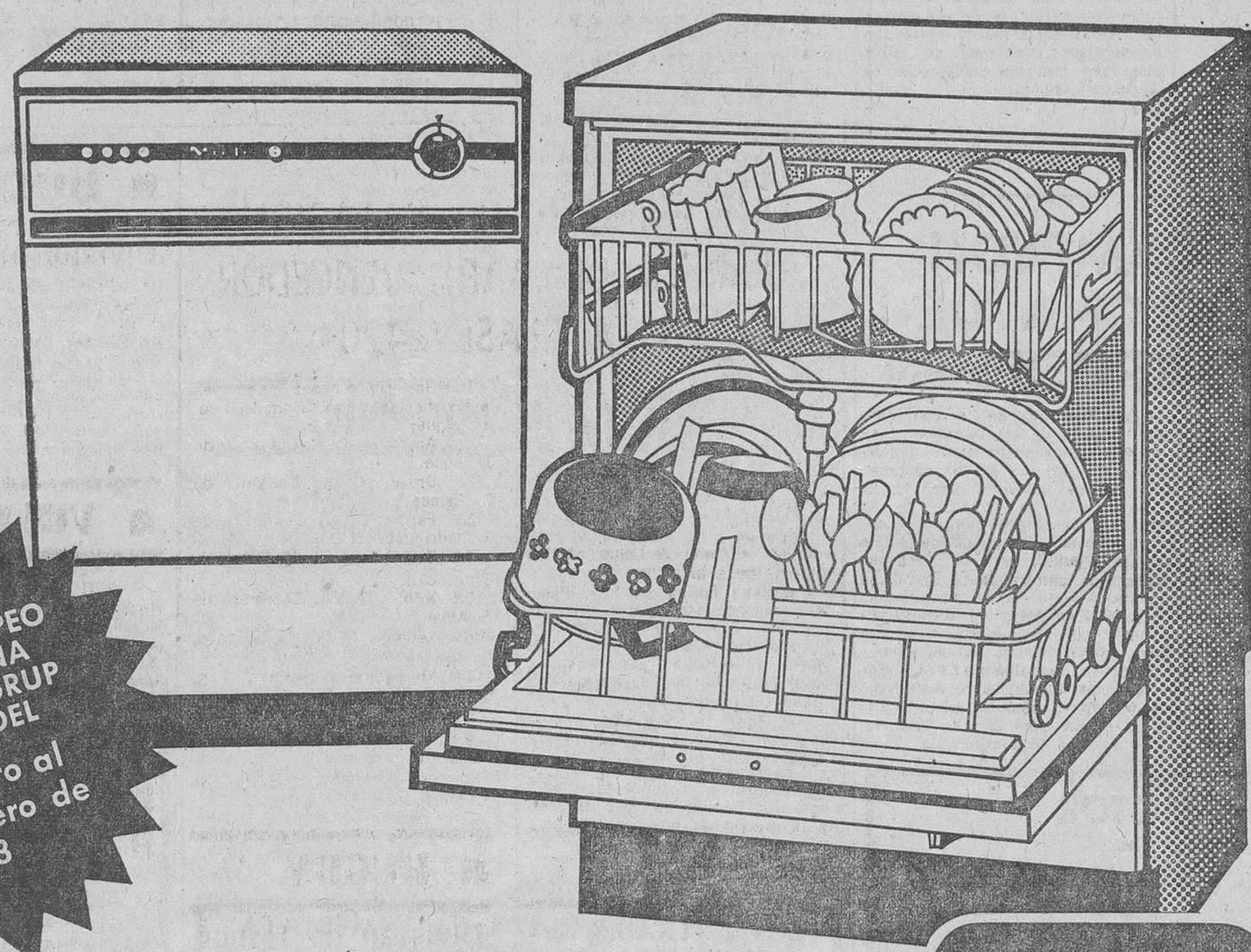

OFERTA A NIVEL EUROPEO DE LA CADENA COMERCIAL GRUP LIMITADA DEL 12 de enero al 12 de febrero de 1973

grup

DE VENTA EXCLUSIVA EN LOS "ELECTRO-ESTABLECIMIENTOS"

BARCELONA
COMERCIAL JAICI
ELECTRODOMESTICOS GAUSA
FOTO RADIO CARRE
LARIS
MAJESTIC
MYBSE
PAER
RADIO CRAYWINCKEL
TELE CONFORT
RADIO GALLART
RADIO VALLES
RADIO GRAN-VIA
ESTRADA
BAZAR DE LA ELECTRICIDAD

M. LLAGOSTERA
FOTO CLUB

ALICANTE
CASA FERRER, S. L.

BADALONA
ABECE DEULOFEU, S. A.

BERGA
VDA. VILA

CORNELLA
TELE HOGAR

GERONA
ELECTRICIDAD Y SUMINISTROS

GRANOLLERS
ELECTRO-MENAJE GARRELL

HOSPITALET
HOGAR RADIO

IGUALADA
RAMON SOLSONA

LERIDA
SUMINISTROS ELECTRICOS SOLA

MANRESA
ELECTRICA MARQUEZ

MATARO
FERRETERIA PIÑOL, S. L.

MOLINS DE REY
COMERCIAL NETO, S.L.

MOLLET DEL VALLES
MONEL, S. A.

PALMA DE MALLORCA
CASA RADIO TV.

SABADELL
BRUNET COMERCIAL ELECTRICA

SAN BAUDILIO
HOGAR BUTANO GABARRO

SARDANYOLA
RADIO OMEGA

TARRASA
FERRETERIA PALOMA

VALENCIA
ALEJANDRO SOLER

VICH
RADIO GIRBAU

equipo

Ministerio de Educación, Cultura y Deporte

UN PISO, CONVERTIDO EN ESCUELA DE CICLISMO

El D. C. Barcelona la ha montado en la Avda. Mistral

El ciclismo es algo muy serio y como tal hay que tomarlo. Así lo hace una entidad barcelonesa que dedica todos sus esfuerzos a la formación de nuevos valores ciclistas, empezando desde el primer peldaño: los infantiles. Sus desvelos, hasta la fecha, se han visto compensados, teniendo en cuenta que sus medios eran bastante limitados. Se trata del Deporte Ciclista Barcelona, entidad fundada en el año 1929, pero que el número de ases en la región catalana ha iniciado una lucha tenaz para lograr la formación de nuevos valores.

¿El camino elegido? Ha sido el de lograr que los infantiles tuvieran un club en el cual poder iniciar sus primeros pasos en el ciclismo y bajo la dirección de ex corredores que militan en las filas de la entidad iban aprendiendo en plena carrera a correr bien, a dosificar sus fuerzas, a iniciar el ataque en el preciso momento en que éste puede ser fructífero. Así hemos visto cómo en este último lustro sus infantiles acaparaban los títulos en los campeonatos de Barcelona; cómo sus juveniles se imponían en los campeonatos regionales y cómo de sus filas salían nombres que a más de conquistar títulos nacionales llegarían a formar parte de la selección olímpica o del equipo para los campeonatos mundiales. Como muestra están los nombres de Tena, Pedro Torres, Cunillera, Sánchez, etcétera.

El D. C. Barcelona se ha dado cuenta de que su labor resultaría mucho más fácil si pudiese contar precisamente cuando más bajo era con una escuela de ciclismo en la que impartir sus lecciones a los corredores infantiles y juveniles, así como dedicar también especial atención en ella a los aficionados; y dedicó todos sus esfuerzos a la creación de esta escuela, que en una urbe del tamaño de Barcelona era de muy difícil consecución, al no contar la ciudad con un elódromo, que es el lugar idóneo para enseñar con la práctica a los corredores. Se estudió el problema a fondo y se halló que la única solución era montar dicha escuela en un piso.

A tal fin adquirieron una vivienda contigua a su local social y lo han adaptado como escuela de ciclismo, instalando en él el correspondiente gimnasio. En él disponen de todos los elementos necesarios para practicar la educación física; bicicletas fijas, en las que los futuros ases pueden corregir sus defectos, al mismo tiempo que pueden prepararse en pleno invierno y estar en forma con vistas a la próxima temporada, siempre bajo la atenta mirada de su asesor técnico, el ex corredor Rafael Carrasco y de sus respectivos directores, Fermín Andrés de Anta, para la categoría de aficionados; Francisco Jordá, para juveniles, y Salvador Galvez en infantiles, y todos bajo la atenta mirada del doctor Vallribera, que es el médico de la Semana Catalana, gran aficionado al ciclismo y conocedor profundo de la medicina deportiva dedicada a los corredores ciclistas.

Cuentan también las instalaciones, como es natural, con los correspondientes vestuarios, duchas y una sauna finlandesa con capacidad para seis personas.

La adquisición del nuevo local, así como la puesta a punto de las instalaciones necesarias, requirió un esfuerzo económico extraordinario y, para llevarlo a cabo, contaron con las ayudas de la Delegación Nacional de Educación Física y Deportes; Federación Española de Ciclismo; Diputación, Ayuntamiento, etc. Estos organismos con sus subvenciones han aminorado las preocupaciones económicas del D. C. Barcelona. Los socios del club también han contribuido con todo cuanto han podido para que esta escuela de ciclismo fuese una realidad. Por ejemplo, todos los trabajos de carpintería han costado sólo el valor de los materiales, ya que han sido realizados por un socio; y otro tanto puede decirse de la instalación eléctrica. Y, todo ello, sin dejar la organización de pruebas ciclistas por toda la geografía catalana, pues el Deporte Ciclista Barcelona pone cada año en marcha más de treinta carreras, entre ellas dos de gran importancia, como son La Semana Catalana y la Escalada a Montjuich, ambas de renombre internacional y en las que participan los mejores corredores del mundo.

Y ahora le corresponde a una entidad modesta un nuevo galardón, como es la creación de nuevos corredores ciclistas, especialidad deportiva que cada vez encuentra mayores dificultades par asu práctica, al no contar los aficionados con medios fáciles para su entrenamiento y preparación. Su escuela de ciclismo si no es la primera de España, porque pueden o deben existir en todos los velódromos, de lo que sí estamos seguros es de que es la primera que se crea en un piso y en una urbe de casi dos millones de habitantes.

El deporte a través de una semana

EL AMBIENTE EN LA CALLE: KUBALA, EN GRAVE PELIGRO FISICO

ALTA POLITICA: LAS DIMISIONES, EN SU DIA Y NUNCA CON VENTAJAS

En el ambiente deportivo ha sorprendido la noticia de que Kubala se encuentra gravemente afectado por una lesión, «hernia discal», que podría afectarle de tal forma que amenaza con una parálisis o poco menos. A quienes conocemos de cerca a Ladislao Kubala, la noticia nos ha sorprendido y nos resistimos a aceptarla en la gravedad que se nos quiere imponer. Vivimos los momentos de extrema gravedad de su lesión pulmonar de la que nadie ha querido volver y, entonces, también entonces, fuimos un algo excépticos pese a las pruebas que sacaron a relucir. Era poco menos que imposible aquella realidad que ofrecían y, prueba de ello, es que salió adelante en un espacio de tiempo inverosímil por lo corto. Había que admitir un milagro y es algo que, en el deporte no suele darse.

No creemos en concepciones publicitarias porque Kubala no las necesita. Pocas veces un seleccionador ha encontrado un ambiente tan propicio a él como en este caso. Ha trabajado y lo ha hecho con una idea fija y bien concebida. Ha preparado el ambiente y éste ha respondido como es factible y positivo en todas aquellas fases en que la preparación ha sido previamente, acertadamente, estudiada.

Resumiendo, nos cuesta creer la gravedad aunque no discutamos que puede existir una situación anómala en lo físico. Kubala es hombre concienzudo y mantiene su preparación en todo orden como un profesional que sabe cuidarse y es honrado; pero los años pasan y pesan. Sinceramente, esperamos que esta crisis física sea vencida —si existe en tal gravedad— y la selección triunfe tras el partido de Belgrado que, como él afirma, es donde podemos clasificarnos para Munich, cara a disputar la fase final del Mundial de Fútbol.

DIMISIONES SI, PERO EN SU DIA

Admitimos la retirada cómoda. La dimisión es un medio de irse, eludiendo la responsabilidad en el momento que interese al que la presenta. Ahora bien, ante posiciones acomodaticias debe existir el principio de autoridad de quien debe aceptar los hechos tal y cual son. A las soluciones favorables para el responsable debe oponerse el sentido rector que es el que tiene que aquilatar hechos y situaciones.

A muchos ha sorprendido que en estos momentos el señor marqués de la Florida haya declinado el honor de ser presidente de la Española de Natación. A muchos ha sorprendido el hecho y a no pocos, mucho más la entrada de un hombre que no sonaba con nombre propio en el ámbito natatorio, pero con méritos para cubrirlo con dignidad. El mismo presidente dimitido ha aceptado el hecho como cosa natural y ello dice mucho en su favor. Todavía se suscitarán otras dimisiones como consecuencia de la campaña de Munich, pero en su día, y es que el principio de autoridad está en su sitio. Eso es lo importante.

FRANCISCO CORTES

CROSS DE LASARTE

VICTORIA DEL INGLES BEDFORD

San Sebastián, 28. (Alfil). — El inglés Dave Bedford sacando el genio de sus mejores victorias, ha repetido hoy en el Cross Internacional de San Sebastián, la victoria que en el mismo escenario lograse en el Cross de las Naciones de 1971. Su dominio ha sido indiscutible sobre el resto de los participantes. Durante la primera mitad de la carrera se ha permitido jugar a dejarse adelantar y a desbordar corredores para, en la última parte del recorrido, ponerse definitivamente en cabeza e ir ganando ventaja.

La enorme dificultad del circuito, completamente embarrado, debido a las adversidades meteorológicas, ha perjudicado sensiblemente a los atletas africanos, y en especial a los etíopes Yfter —medalla de bronce en Munich— que ha llegado sexto, y Mamo Wolde, que optó por retirarse tras cubrir el sexto kilómetro.

Por parte española, tras el «forfait» de Mariano Haro a última hora, quien sin embargo vino a San Sebastián, Juan Hidalgo fue el mejor como ya lo había sido el pasado año. Tras él, Santiago de la Parte y Julio Gude, ocuparon mejores puestos de los que cabía esperar en principio.

En la prueba júnior, hubo un emocionante final con victoria del escocés Brawn, que obtiene su segunda victoria consecutiva en el mismo escenario de Lasarte en apretado sprint con el italiano Faba, vencador en Lasarte en 1971 y tercero en el Cross de las Naciones, de su categoría, del pasado año. Pero el gran héroe de esta carrera fue el palentino José Haro que estuvo tirando en cabeza y se presentó en la recta de llegada delante de los dos atletas extranjeros que le rebasaron casi en la misma cinta de llegada por su mejor sprint final.

En damas, el dominio de Annie van de Kerkof, que se puso en cabeza de carrera desde la misma salida. Aunque Belén Azpeitia, en un rápido sprint estuvo a punto de alcanzarla en los últimos metros no pudo anular toda la ventaja que la holandesa, acostumbrada a más largas distancias, había atesorado. A destacar también la actuación de la joven promesa catalana Carmen Valero, que acompañó a Belén Azpeitia en su esfuerzo último hasta unos cien metros de la llegada.

La prueba constituyó un brillante éxito de organización y, a pesar del tiempo desfavorable y de ser televisada en directo, reunió a más de tres mil espectadores en el hipódromo de Lasarte. Al éxito deportivo que suponen los resultados y la participación de más de quinientos atletas, hubo que añadir este récord marcado por la afición, difícil de igualar.

CLASIFICACIONES

1.	Dave Bedford, Inglaterra	33-15-8
2.	N. Morrison, Escocia	33-25-4
3.	Rene Jourdan, Francia	33-32-4
4.	Liardet, Francia	33-32-6
5.	J. Hidalgo, R. Madrid,	33-40-4
6.	Yfter, Etiopía	33-44-8
7.	Schots, Bélgica	33-44-8
8.	Bouguerra, Túnez	33-45
9.	Abdeslam, Marruecos	33-48
10.	Julio Gude, R. Madrid,	33-54

TROFEO SALON NAUTICO

ANYTHING (CLUB NATACION CABRERA DE MAR), VENCEDOR EN LA CLASE «420»

Como cada domingo, en una localidad de nuestra costa se han celebrado regatas valederas para el Trofeo Salón Náutico, cada día para una clase distinta.

Hoy domingo, le ha tocado el turno a los «420», que han dirimido la obtención del trofeo en aguas de Cabrera de Mar, corriendo la organización a cargo del club náutico de esta bella localidad.

Como es norma se han disputado dos regatas, recorriéndose en cada uno de ellas un triángulo olímpico. La fuerza del viento era débil, entre 1 y 2, por lo que la competición se ha desarrollado sin grandes dificultades.

En la primera regata se impuso «Fatín» del C. N. Cabrera, patroneada por R. Rodríguez, en la segunda triunfó Anything, del mismo club, con J. Piqué como patrón.

Tras las dos mangas celebradas la clasificación final ha quedado como sigue:

1.º Anything (C. N. Cabrera), de J. Piqué.
2.º Drake (C. N. Mataró), de C. Ramos.
3.º Fatín (C. N. Cabrera), de R. Rodríguez.
4.º Xisquell III (C. N. Cabrera), de F. Ortiz.
5.º Xiroi (C. N. Cabrera), de F. Mas.
6.º Mosquit (C. N. Cabrera), de C. Badosa.
7.º Mercedes II (Idem), de S. Durán.
8.º Norfeo II (Idem).
9.º Albatros (Idem), de I. Fumadó.
10.º Siroco (C. N. Cabrera), de J. Rodríguez.

JUDO

TORNEO INTERNACIONAL DE PARIS

Ojeda, eliminado en semifinales

París, 28. — El judoka español Santiago Ojeda fue derrotado por el inglés Parisi en las semifinales del Torneo Internacional de Judo que se disputó anoche en el Palacio de Deportes de París.

Los resultados fueron los siguientes:

RUGBY

División de Honor

Resultados

Samboyana - C. F. Barcelona	7 — 3
Cornellá - Arquitectura Mad.	9 — 32
CAU - Universitario	17 — 0
At. S. Sebastián - Salvador V.	0 — 0
C. N. Barcelona - Canoe Mad.	6 — 15

Clasificación. — Canoe, 39 puntos; Arquitectura, 36; Samboyana y C. N. Barcelona, 31; Salvador y CAU, 29;; ;;C. F. Barcelona, 28; At-S. Sebastián, 23; Cornellá, 18; Universitario, 16. — Alfil.

HOCKEY

División de Honor

Real Polo - Barcelona	3 — 0
Vallés - Rimas	0 — 3
E. H. C. - Club Egara	0 — 3
At. Tarrasa - Pedralbes	1 — 2
«Junior» - At. Tarrasa	0 — 1

Clasificación. — R. Polo y Club Egara, 26 puntos; E. H. C. y At. Tarrasa, 18; C. D. Tarrasa, 13; Romas, 10;; «Junior», 9;; Pedralbes, 8; Vallés, 7, y Barcelona, 5 puntos.

VOLEIBOL

LIGA NACIONAL - I DIVISION

Hispano Francés - Pilar Vigo	3 — 0
Covadonga - Barcelona	3 — 2
At. Madrid - R. Madrid	3 — 0

Clasificación: Hispano Francés, 18 puntos; At. Madrid, 14; R. Madrid, 13; Covadonga, 12; Barcelona, 11 y P. Vigo, 10 puntos.

HOCKEY PATINES

División de Honor

Resultados

Reus Deport - Barcelona	10 — 2
Arenys M. - Mataró	7 — 3
Voltregá - Vendrell	4 — 3
Femsa - Noya	2 — 3
Calafell - S. F. Tarrasa	4 — 4
Sardanyola - C. N. Reus	2 — 0
Sentmenat - Igualada	5 — 2

CLASIFICACION. — Reus Deportivo, 29;; Sentmenat y Sardanyola, 24; Voltregá, 22; Arenys, 21; Barcelona, 17; Vendrell, 16; Calafell y Noya, 13; Tarrasa, 12; Natación Reus, 10; Femsa, 9; Igualada y Mataró, 7.

Primera División

Caldas - Vilafranca	5 — 1
Vich - Pilaristas	6 — 4
Layetano - Claret	5 — 4
Coma Cross - Villanueva	4 — 5
Cibeles - Barcino	2 — 5
Montemar - Kiber	9 — 7

TVE programas para hoy, lunes

PRIMERA CADENA

14.01 ALMANAQUE.
14.30 PRIMERA EDICION.
15.00 NOTICIAS
15.35 COMO ES, COMO SE HACE
«Cómo se hace un programa filmado» (I).
16.00 MAMA Y SUS INCREIBLES HIJOS
«Danny busca a su padre».
Danny recibe una información que le hace creer que es hijo adoptivo. Su madre trata de sacarle del error con argumentos convincentes.
18.05 LA CASA DEL RELOJ. (Núm. 202)
«Cosas que podemos hacer» (I).
18.25 CON VOSOTROS
— TIRO LOCO: «Persona a prisión».
— LOS ROVERS: «Un lugar para mí solo».
Un granjero y vendedor de terrenos quiere exterminar a una especie de osos pequeños. Bob Wild se opone. Le ayuda un joven negro al que recogió el «Perfect Lady», después de que su socio, un blanco, lo arrojara de la embarcación.
19.30 LOS CHIRIPITIFLAUTICOS.
19.40 BUENAS TARDES
— Revista de toros.
20.30 NOVELA (Capítulos I al V).
«La aritmética del amor», de Alberto Blest Gana.
Don Anselmo, un hombre de cierta edad, está enamorado de Julia. Tiene la ocasión de decírselo un día que ella va a pedirle un consejo. La caída de un objeto provoca que don Anselmo bese la mano a Julia. La escena la ve Santiago, su sobrino, y no tardará en ser de dominio público.
21.00 TELEDIARIO
21.35 EL OCTAVO DIA, por Mon. Guerra Campos.
21.45 UN, DOS, TRES... RESPONDA OTRA VEZ
23.00 SI LAS PIEDRAS HABLARAN
«Aranjuez».
23.30 VEINTICUATRO HORAS.

SEGUNDA CADENA

20.30 LOS BEATLES
«Nadie sabe el mañana».
21.00 JAZZ VIVO
«Gigantes del Jazz» (I).
21.30 TELEDIARIO 2
22.05 RITO Y GEOGRAFIA DEL CANTE.
Melchor de Marchena.
22.30 HORA ONCE
«El caballero de las botas azules», de Rosalía de Castro.
En todo Madrid se comenta la aparición de un extraño caballero que calza botas azules. Todos se preguntan de dónde viene, qué hace, quién es...; entre tanto interrogante, el personaje logrará la felicidad de una joven soñadora.
24.00 ULTIMA IMAGEN.

SIN POLVO, HUMOS GASES
Una empresa más sana
mayor rendimiento
mejor trabajo
más beneficios
EQUIPOS INDUSTRIALES LLOYD, S. A.
Control de la contaminación del aire
CONSULTENOS, LE RESOLVEREMOS SU PROBLEMA
Teléfonos 247-41-70 y 223-99-10
Navarra, 19 — BARCELONA

NO A LOS ACCIDENTES
LA CIRCULACION AUTOMOVIL PUEDE Y DEBE SER MAS SEGURA
Una serie de normas aprobadas recientemente contribuirán sin duda a este fin. Entre otras medidas los automóviles, en un futuro próximo, habrán de estar equipados con:

• cinturones de seguridad
• freno de socorro
• matrículas reflectantes
• dispositivo antirrobo
Pero la palabra definitiva la tenemos los conductores respetando las reglas de tráfico, que son reglas de convivencia, cuyo incumplimiento pueden tener consecuencias gravísimas.
Esa es la razón que ha obligado a establecer también la posibilidad de la RETIRADA TEMPORAL DEL PERMISO DE CONDUCIR POR IMPAGO DE MULTAS FIRMES, TANTO EN CARRETERA COMO EN CIUDAD.
Recordemos:
INFRACCION: PELIGRO • SANCION: GARANTIA DE SEGURIDAD

Ministerio de Educación, Cultura y Deporte

DISCOTECA del LUNES

Antiguos Almacenes de Música
new-phono
FUNDADA EN 1934
ORGANOS
HAMMOND ■ FARFISA ■ YAMAHA
Facilidades hasta 36 meses
PIANOS
Alemanes ■ Japoneses ■ Ingleses
verticales y de cola
Entrada 5.000 pesetas
Gral. Primo de Rivera, 35 y 37 - Avda. Virgen de Montserrat, 186
BARCELONA

BREVEMENTE

■ El sello Zafiro ha realizado, en exclusiva para Televisión Española, el registro de un doble álbum, en el que ha quedado, a modo de documento sonoro, la grabación íntegra —incluida la intervención de los presentadores y aplausos— del I Festival de la Canción Iberoamericana «OTI». Consideramos que para los comentaristas de discos este tipo de registros tiene mucha importancia, como elemento de trabajo para posteriores ediciones.

■ Y ya que hemos mencionado la empresa discográfica Zafiro, digamos que para hacerse cargo del departamento de Promoción y Relaciones Públicas en Barcelona ha sido nombrado don Ivan Méndez Vigo, sobradamente conocido por su relevante profesionalidad técnica en Radio Nacional de España e hijo de nuestro querido compañero en las tareas informativo-discográficas de «ABC», don Mariano Méndez Vigo.

■ El programa de TVE que se emite por la Segunda Cadena con el título de «Luces en la noche» estará dedicado esta semana al grupo Continuados. Por lo que respecta a «A todo ritmo», dentro de «Tarde para todos» del domingo día 4 de febrero, contará con la participación de Augusto Algueró, Barrabás, Juan Carlos Calderón y Donna Hightower.

■ Grupo Profesional ha editado el número uno de una nueva revista profesional que, en edición bilingüe —español e inglés— lleva por título «Top Magazine». Como director de la publicación figura nuestro compañero Mateo Fortuny. Muy cuidados todos los detalles de esta publicación, particularmente el papel empleado. En la primera página de este número de partida se incluye una información del acto celebrado en el salón de la Asociación de la Prensa de Barcelona en el que se realizó una demostración de Sonido Cuadrafónico. Bienvenida la nueva revista.

■ Con un curioso y muy apropiado dibujo de Summers, nos ha llegado la invitación para la presentación, en Don Chufo, de la nueva canción de Julio Iglesias, «Así nacemos». La próxima semana les tendremos al corriente del desarrollo del acto.

■ Tato Escayola, el inquieto jefe de Promoción de «Ariola», ha sido intervenido quirúrgicamente en un hospital de Barcelona. En el momento de redactar esta nota se nos ha comunicado que el período postoperatorio es plenamente satisfactorio, siguiendo su curso con toda normalidad, lo cual no deja de satisfacernos a los muchos amigos que Tato Escayola ha sabido granjearse.

la semana a 45 45 45 r.p.m.

ALICE COOPER (WB). — Ya nos hemos lamentado en otras ocasiones del hecho que viene ocurriendo con Alice Cooper. Si bien hemos podido escuchar algunas cosas ciertamente buenas, todo se está viniendo abajo con la teatralidad, en ciertos casos rozando al mal gusto, que últimamente imprime a sus canciones y actuaciones. Tal vez por ello es que no hemos podido encontrar grandes cosas que destacar en su último «single», cuyo tema fuerte es «Elected». Lo sentimos por sus «fans».

GERARD LENORMAN (CBS). Gerard Lenorman es uno de los más recientes valores de la música joven en la vecina Francia. Ahora nos ofrece su último «single», llegado a nuestro país, en cuya cara A figura «El pequeño príncipe», tema basado en la obra del escritor Antoine de Saint-Exupéry e interpretado en español. Creemos que tendrá sus defensores y, en ciertos círculos, gustará.

JIMMY FREY (Ekipo). — Muy en la línea general de «Manda rosas a Sandra» y «Mi dulce Geisha», Jimmy Frey presenta dos nuevas canciones en su reciente «single», que en nada se asemejan, en cuanto a fuerza de penetración, a aquéllas. Tanto «Dormirás en mi casa» como «Vida mía» son de ejecución lenta, casi, casi aburrida.

LUC BARRETO (Bélter). — Ya comienza a ser tan numerosa la discografía del moreno Luc Barreto, que tenemos prácticamente acabado el repertorio de frases para dedicarle. Baste consignar que los títulos de este «sencillo» que ha lanzado recientemente incluye «Quién será» y «Amada mía».

MICHAEL JACKSON (Tamla Motown). — Por fin tenemos en nuestro mercado el tema e intérprete que ha figurado en el número uno de las clasificaciones de Bilboard del 30 de diciembre del pasado año para Estados Unidos e Inglaterra. Se trata de «Ben», en la voz de Michael Jackson. Cuando todavía sigue campeando, muy bien por cierto, su anterior canción, «Rockin'Robin», nos llega este «Ben», que los aficionados sabrán apreciar en lo que vale. Enhorabuena al morenito Jackson.

Ultimas novedades en discos, cassettes y cartuchos stereos, nacionales y de importación
LAZARO
PASEO DE GRACIA, 58 - BARCELONA-7

ESCAPARATE DE LP'S

MELANIE (Neighborhood Records). — Nos encontramos ante el primer álbum que edita el sello EMI de su reciente fichaje: Melanie, de la que no se puede decir que haga grandes alardes de entusiasmo. Esta intérprete norteamericana, no obstante, a la que se deben doce de las trece canciones que integran el LP que comentamos, tiene calidad. En la cara A: «Together alone», «Summer weaving» y «My rainbow race», esta última de Pete Seager, sirven para demostrarnos que hay «madera» para sacar más provecho.

JOHNNY MATHIS (CBS). — Tal vez nos dejemos influenciar algo por lo mucho que nos gusta el estilo de Johnny Mathis, pero volviendo a nuestra situación de críticos hemos de decir que el reciente álbum editado en España de este cantante nos ha parecido estupendo. Temas como «Song sung blue», «Alone again» (Naturally), «Run to me», entre otros de los once de este LP, cobran nuevos matices en la voz, extraordinariamente bien impostada, de Johnny Mathis, que sabe tratar los números con gran sencillez y naturalidad.

NOVEDADES

LP'S

JAMES LAST
«En Rusia entre el día y la noche (Polydor).

FUSIOON
«Danza del molinero» (BP).

SHOW BOAT
Versión original de la obra del Teatro Adelphi, de Londres (Bélter).

LUIS AGUILE
«Cantando entre amigos» (Ariola).

PERET
«Una lágrima...» (Ariola).

SINGLES

CARMEN BRASILIA
«Sundust» (Zafiro).

SYREETA
«To know you is to love you» (Tamla Motown).

JUNIOR
«Lady promise», versión española (RCA).

JAMES TAYLOR
«No me dejes solo esta noche» (WB).

JOHNNY RIVERS
«El rock de la pulmonía» (United Artists).

AMINA
«Taranteando» (Hispavox).

MIREILLE MATHIE
«Corsica» (Ariola).

FLAMENCO
«La cosa ya empezó (Ariola).

TORRADAS
EL MERCADO DEL DISCO
DTO 20% ULTIMAS NOVEDADES Y ADEMAS... REGALOS
Manso, 60 Tel. 241 12 24

planeta 2001

HACE UN AÑO

El 31 de enero de 1972, «DISCOTECA DE LUNES» publicaba, entre otras, las siguientes informaciones:

■ *Coincidiendo con el lanzamiento de «sencillo», en el que figuran las canciones «Día» y «Boires», el grupo Arrels inicia una importante gira por toda la región catalana.*

■ «Paris Match» publica la relación de cien canciones seleccionadas para el concurso «La canción más bella del mundo», convocado por la emisora RTL. El jurado que eligió estos cien temas estuvo compuesto por 50 personalidades y 50 radioyentes de la mencionada emisora. Entre las canciones finalistas se encuentra el «hit» del grupo Pop Tops., «Mammi Blue».

■ *Se pone a la venta un nuevo «single» de Miguel Ríos, con «El refugio» y «Yo creo en ti».*

■ T. Rex presenta en España su nuevo disco con un tema de auténtico valor e impacto, predominantemente rítmico. Su título: «Jeepster».

■ *En la sección «Hit Parade Internacional» figuran encabezando las listas de Nueva York, Londres y Bonn, los siguientes temas: «American pie», por Don McLean; «Me gustaría enseñar al mundo a cantar», por The New Seekers y «Amarillo», por Toni Christie, respectivamente.*

-MUSICASSETTES-

MUNDO CAMP (Bélter)

Ya viene siendo norma editar, casi simultáneamente, registros en LP y en musicassette. Esto es lo ocurrido con la cassette que comentamos, ya que apenas hace unas semanas nos llegaba el álbum de los dos más dignos representantes de la canción «camp»: Jorge Sepúlveda y Bonet de San Pedro, cuando el mismo sello nos envía el registro en cinta estrecha del primero de ellos con Luc Barreto. Entre los temas, ya pueden suponer ustedes que figuran «El mar y tú», «Tres veces guapa», «Campanitas de la aldea» y «Monísima», porque concierte a la parte de Jorge Sepúlveda, y «Tres palabras», «La niña de Puerto Rico», «El bodeguero» y «Toda una vida», en la voz de Luc Barreto.

EL COSTE DE LA VIDA SUBE CONSTANTEMENTE

CRECIMIENTO DEL COSTE DE LA VIDA: "UN HECHO LAMENTABLE"

Se refirió luego el señor López Rodó al crecimiento del consumo privado, que alcanzó el 15,5 por 100 en términos monetarios en 1972 y en cuanto al coste de la vida, después de aclarar que aún no se conocen los datos correspondientes al mes de diciembre, afirmó que en el período de noviembre, el aumento acumulado era del 6,5 por 100, es de suponer que al final de 1972 la cifra de alza del coste de la vida estará alrededor o por encima del 7 por 100, hecho ciertamente lamentable, si bien conviene tener presente que es inferior a la de 1971, en el que llegó al 9,7 por 100.

y es de interes para sus ahorros saber que...
centinver
Le ofrece el 12% anual fijo
Aportaciones desde 10.000 ptas.
Disponibilidad de capital
Solicito amplia información sin compromiso
VIA AUGUSTA, 59, 3.º, DPCHO. 306, EDIFICIO MERCURIO, BARCELONA-6
NOMBRE: .....
DIRECCION: .....
POBLACION: ..... TEL. .....

TIKEN'S
Un año entero de DESCUENTOS en nuestros 1000 establecimientos
Teléf. 222 56 48

18% RENTABILIDAD MINIMA
Invierta en uno de losmejores negocios que hay actualmente. Facilmente se supera este 18%. Con o sin colaboración personal. Seguridad. Toda clase de garantías. Participación desde 125.000 ptas. Mande el cupón a:
TRADE FOX CO
Av.Meridiana, 229
BARCELONA-13
D. .....
C/. .....
Pobl. .....
Tel. .....

Ministerio de Educación, Cultura y Deporte

ESPECTACULOS ESPECTACULOS ESPECTACULOS

la semana teatral fue así

ENTRE LAS INDIVIDUALIDADES Y EL CONJUNTO

Como preparación de una semana en la que se anuncian bastantes novedades, no hubo en la semana que acabamos de cubrir apenas más actividad escénica que tres recitales de muy distinto orden —incluyendo entre ellos el que Ovidi Montllor dio en el Palau el sábado anterior— y el segundo de los estrenos programados en el actual Ciclo de Teatro Juvenil en Romea.

Osciló por tanto el resumen entre las individualidades de esas tres presencias en solitario, y el conjunto lleno de entusiasmo que ofrece la formación de «La Joventud de la Faràndula», de Sabadell, entidad que ha cumplido sus Bodas de Plata con el teatro infantil estrictamente.

El primero de los recitales, el de Ovidi, va a tener según nos informan una continuidad escénica muy próxima, y creo que ese será el momento de hablar más a fondo de su personalidad como autor e intérprete, ya que en la velada única del Palacio de la Música, actuaron una serie de imponderables que impidieron que tal actuación alcanzara la medida que debería tener. Y eso que demostró el intérprete sus posibilidades, afianzadas en una notable condición teatral. Ahora, Ovidi Montllor tiene el proyecto de ofrecer una serie de actuaciones en el Teatro Capsa, siempre dentro de su Ciclo de Teatro Contemporáneo, y creemos que ahí sí puede alcanzar una cumbre que está a su alcance.

LA PERSONALIDAD DEL CANTOR

Fue en el mismo Palau donde hizo su presentación barcelonesa ese cantante argentino llamado Jorge Cafrune, que en su no demasiado larga estancia en España, goza ya de notable popularidad.

La razón de esa penetración, como la del éxito que obtuvo en su primer recital, ante un público eminentemente joven, no hay que buscarla en sus dotes excepcionales de cantante o de recitador, ya que en ambas facetas se encuentra su estilo. Hay que encontrar otra razón distinta en su personalidad, en su honradez, en su cultivar un primitivismo interpretativo, al servicio de un notable sentido del valor humano. Cafrune, acaso un tanto inocente en la utilización de sus recursos, canta a la libertad, a la justicia, a los pobres y a los sometidos. Y encuentra de inmediato el eco del público, una comunicación por encima del nivel artístico. Por ello, un hombre lleno de discreciones técnicas, impone su personalidad y convierte en triunfo un recital que en el simple terreno artístico, pudiera ser considerado sólo como mediocre.

Todo lo contrario que ocurre con Roy Hart, el hombre que ofreció el tercer recital a que nos referíamos, aunque en un terreno bien diferenciado. Hart es un británico nacido en Sudáfrica de padres polacolituanos, que al entrar en el mundo teatral, quiso investigar en otro terreno de los muchos que ofrece el gran palco escénico. Así, buscando los más puros sonidos que puede alcanzar la voz humana, experimentó sobre las posibilidades de expresión psicológica que la modulación puede dar a las palabras. Sobre esta base creó una compañía, que nos visitó hace bastantes meses, cuya actuación no llegó a convencernos, y ha dictado numerosos cursos, cuya aplicación sin llegar a las últimas consecuencias, puede, como la expresión corporal, mejorar la condición de un actor.

Uno de estos cursos ha dictado ahora en Barcelona —y se ha ofrecido para dar otros en horarios adecuados y con carácter gratuito para que estén al alcance de quienes ahora no pudieron acudir, y eso agradecen los jóvenes que solicitaron tal posibilidad— y aprovechando su estancia, dio en Romea una sola actuación personal. Tan convincente y notable como pudiera esperarse de una primera figura mundial, un fenómeno aislado y único en su género, pero con unas posibilidades docentes que apreciaron quienes acudieron a verle, y que contaban con mayoría de actores o aspirantes a serlo.

MOLIERE PARA LOS CHICOS

Dentro del XIII Ciclo de Teatro de «Cavall Fort», que viene desarrollándose en Romea, siguiendo una norma que desde hace seis años marcan los organizadores de tales citas, y que han servido para revitalizar el teatro infantil y juvenil en catalán, partiendo del escenario de la calle Hospital para encontrar muchos ecos permanentes en toda la región, volvió el grupo de «La Farándula de Sabadell», asiduo a tales Ciclos.

En esta ocasión, y recordando que el 17 de febrero, hace trescientos años, falleció Jean-Baptiste Poquelin, han querido las huestes comandadas por Salvador Fité recordar la figura del genial Moliere, a través de una de sus farsas felices, «El burgués gentilhome», en la estupenda versión de Josep Carner. Y con la idea de que el bello texto no tuviera merma en la atención del público juvenil al que iba destinado, lo han brindado en un aire de farsa de muñecos, para que la diversión se mantuviera omnipresente.

Así, la historia va saltando dentro de su aire irónico, de un buen hallazgo visual a otro, cada uno de los cuales sirve para subrayar más aquellos defectos humanos de los que se sirvió Moliere para dar garbo y peso a sus comedias. Al tiempo que los más juveniles entre los espectadores a los que va dedicado el espectáculo, encuentran también motivo para su satisfacción en la acción de esos personajes doblados de marionetas a las que movieran hilos sabios.

Sin que por ello se pierda ni un poco de la intención puesta por el autor, la divertida farsa alcanza mejores objetivos. Y puede interesar a chicos de cualquier edad. Que a fin de cuentas, es el más difícil de los blancos que se colocan ante el punto de mira de un director de teatro infantil.

SALVADOR CORBERO

DATOS DE SIETE DIAS

BIODRAME PARA VOZ MULTIPLE, de Serge Behar. Actuación personal en francés de Roy Hart con sus investigaciones sobre la voz. Teatro Romea. Día 22.

JORGE CAFRUNE, recitales de canción y textos de Atahualpa Yupanqui, Jaime Davalos, Eduardo Falu, José Pedroni Mónico Sarabia, Aníbal Zampayo, José Larralde, Horacio Guarani, Serafín J. García y otros. Palacio de la Música. Día 23.

EL BURGES GENTILHOME, de Moliere, en traducción de Josep Carner por Joventit de la Farándula, de Sabadell, con Joan Serra, María Dolores Castellví, María Contreras, Vicenc Peig, María Carme Aris, María Angels Farras, Eugeni Cabanes, Josep María Pladevall. Escenografía de Joán Lloansi. Música de Conrad Oliver. Dirección de Salvador Fité. Teatro Romea. Día 28.

TEATRO CALDERON
DIRECCION COLSADA

MAÑANA
11 noche
ARTURO SERRANO
Presenta
a

ANGEL PICAZO
MARIA MAHOR
En el ESTRENO de la comedia de
José María Pemán
(que asistirá al estreno)
TRES TESTIGOS
con
FRANCISCO RUIZ
FABIAN FONSANA

TEATRO ESPAÑOL
Mañana, martes, 6.15 tarde, 11 noche
DIRECCION COLSADA
COINCIDIENDO CON LAS 1.111 REPRESENTACIONES
SIGUE ARROLLADOR EL EXITO DE LA COMPAÑIA de
JOSE RUBIO
en la divertida y desvergonzada
SALSA PICANTE

Si le gusta reírse, divertirse y pasarlo bien, no se la pierda
LE GARANTIZAMOS DOS HORAS DE RISA CONTINUA CON LAS CARCAJADAS MAS FRIVOLAS Y EROTICAS DE ESTA TEMPORADA
Los poseedores de vales al 50 % pueden utilizarlos igualmente para el Teatro Español

CINES
AVENIDA DE LA LUZ
MODERNO
VICTORIA
PEDRO IV
A partir de hoy,
¡Una divertida y genial comedia de un artista incomparable!

Además:
Los amores de lady Hamilton

TEATRO BARCELONA
¡¡VUELVE A BARCELONA SU IDOLO MAS QUERIDO!!
TARDE, 6.15 - NOCHE, 10.45
¡¡EXITO SIN PRECEDENTES!!
MANOLO ESCOBAR
Presenta
Su nuevo y original espectáculo
CAMINO de COPLAS

JULIO CARABIAS
THE PLAYMATES
PASTORA
TONYKA
VALENTE-VALENTE
JUAN C. MONTOYA
BALLET ESPAÑOL DE
LINA Y MIGUEL
MARISA DOMINGO-CONCHITA SALAS-JUAN ORTEGA-PACO MORAN-NATI CABREROS-EUGENIA LINARES-JOSE LUIS VEGA-GOYO DE CADIZ-
Dirección artistica MANOLO ESCOBAR
Direccion musical PEDRO OROZCO
Coreografia: LINA Y MIGUEL
Representacion; ANDIVIA Blla. Brunete, 9 – MADRID-7
Bocetos y decorados de Roman Calatayud realizados por RESSTI, Olmo, 6 - MADRID
Vestuario, SR. ESCOBAR y HERMANOS-BLAKTON Barcelona
VESTUARIO de HUMBERTO CORNEJO y ANTONIO REDONDO
ZAPATOS MONTEAGUDO
AUTORIZADO TODOS LOS PUBLICOS
Hoy, sin funciones, por descanso Cía.
¡¡LOCALIDADES A LA VENTA CON UNA SEMANA DE ANTELACION!!

SI JA TENIU EL TERRENY ¡ANEM ARA PER LA TORRETA!

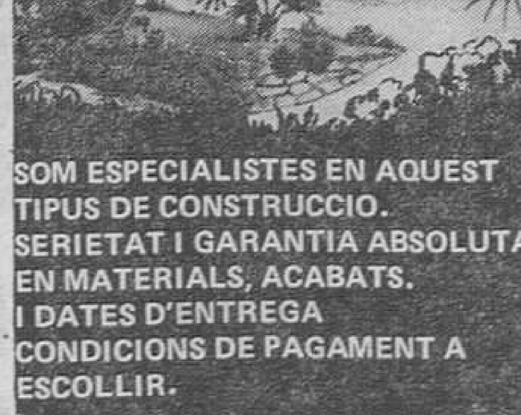

SOM ESPECIALISTES EN AQUEST TIPUS DE CONSTRUCCIO.
SERIETAT I GARANTIA ABSOLUTA EN MATERIALS, ACABATS.
I DATES D'ENTREGA
CONDICIONS DE PAGAMENT A ESCOLLIR.
US INFORMAREM SENSE CAUSAR-VOS ULTERIORS MOLESTIES
SI US PLAU ESCRIVIU-NOS
cbc s.a.
EMPRESA CONSTRUCTORA
TRAVESERA DE DALT, 38 entº l. 2º
BARCELONA ✆ 2279163
En ....
Carrer ....
Població ....

ROMEA

HORARI DE LES FUNCIONS: Dimarts i dijous, tarda, a les 6.30. — Divendres, nit, 10.45.— Dimecres, dissabte i diumenge, tarda i nit
JOAN CAPRI
EN EL SEU TRIOMF COMIC MES IMPORTANT
L'AMIC DEL MINISTRE
de CARLES VALLS i JOAN CAPRI
amb la col·laboració extraordinària de la primera actriu
TERESA CUNILLÉ
Direcció: FRANCESC D'A. TOBOSO

Ministerio de Educación, Cultura y Deporte

ECOS DE LA ESCENA

NURIA RENDIRA HOMENAJE A BRECHT

El próximo día 10 de febrero, en Frankfurt, el teatro mundial rendirá homenaje a Bertolt Brecht, uno de los hombres claves de la escena contemporánea, el centenario de cuyo nacimiento se celebra este año.

Para solemnizar el acontecimiento, las más destacadas figuras mundiales de la escena se darán cita en Alemania, para actuar junto al Berliner Ensemble, la gran compañía que fundara Brecht, brindando cada uno parte de su experiencia como intérprete de las obras del gran autor y director desaparecido.

Dentro de esa élite, un nombre español, que ha conquistado tal honor por derecho propio, el de Nuria Espert, que llevará al homenaje una de las escenas de «La bona persona de Sesuan», estrenada en el Teatro Romea hace ya un buen puñado de años, además de interpretar alguna de las canciones de Brecht que Nuria grabó en un magnífico disco.

Nuria, consagrada como primera figura de escena desde hace tiempo, pero refrendada tal condición por sus grandes éxitos a nivel mundial, primero con «Las criadas» y más tarde con «Yerma», recibe con esta selección su título de primera trágica de nuestro país.

Cuatro días más tarde de ese homenaje a Brecht, Nuria volverá a estar en Barcelona, para presentar aquí ese montaje especial de «Yerma» que ha llevado en triunfo mundo adelante, desde su fracasado intento de darlo a conocer en nuestra ciudad. Madrid, Londres, Berlín, Belgrado, Venecia, Washington, Nueva York, Filadelfia, Los Angeles y San Francisco, han sido las etapas de su éxito del que podemos dar fe, ya que presenciamos sus actuaciones en Madrid, en Londres y en California. En contra de lo que ocurrió con «Las criadas» —estrenada en Barcelona antes de sus triunfos a nivel internacional—, «Yerma» llegará el día 14 al escenario del Coliseum con una impresionante estela de aplausos que han resonado en los más diversos países en honor de Nuria, de Víctor García y de los intérpretes de la tragedia lorquiana.

En la noche de su presentación, aun antes de entonar su «Nana», Nuria deberá recibir el calor de sus paisanos, un homenaje que ya le es debido.

S. C.

TEATRO VICTORIA HOY 6 TARDE 10.45 NOCHE

¡¡GRAN ACONTECIMIENTO!!

JORGE MORELL presenta el estreno en España de un musical a nivel mundial

COMPAÑIA CASSEN

CON ALICIA TOMAS

EN

LOS ANGELES DE VIA VENETO

COMEDIA MUSICAL ITALIANA DE GARINEI Y GIOVANNINI, ESCRITA POR IAIA, MUSICA DE BRUNO CANFORA, ADAPTADA POR GABRIEL PEÑA Y JOSUS MARIA DE AROZA MENA

COLABORACION ESPECIAL DE FLORINDA CHICO EN EL PAPEL DE «DOLCE VITA»

GABRIEL AGUSTI

PEPITA FERRER

Y EL BALLET INTERNACIONAL

«ANGELI E PARGOLE»

El Río Cinema se une a la cadena Balañá

El Río Cinema, el popular local estratégicamente situado entre las industriosas barriadas de San Andrés, Guinardó y Viviendas del Congreso, ha pasado a ser uno de los más brillantes eslabones de la prestigiosa cadena Balaña, un circuito de salas a nivel totalmente europeo. Ya a partir de hoy, lunes, comenzará su nueva programación situado en turno de reestreno preferente en unión de los acreditados cines Delicias, Dorado, Rivoli y A.B.C., con los que formará un quinteto de oro para la exhibición de programas da la mayor categoría y popularidad.

Quique Camoiras alterna sus éxitos en el teatro y en el cine

Quique Camoiras, que sigue cosechando sendos éxitos en sus giras teatrales por España al frente de compañías de revista, se apunta un triunfo personalísimo como principal intérprete masculino de la película de humor, dirigida por Mateo Cano Jiménez, SECUESTRO A LA ESPAÑOLA, cuya protagonista femenina es la incitante Esperanza Roy, quien, no contenta de sus muchos lauros obtenidos en el teatro frívolo y en la pantalla, últimamente ha probado suerte —y la ha alcanzado— en los encenarios, como actriz dramática, aunque en SECUESTRO A LA ESPAÑOLA interpreta un papel de línea humorística y satírica.

DESDE HOY

LICEO

¡Un filme en el que se ven representadas todas las pasiones! ¡MIEDO! ¡ODIO! ¡SEXO!

El más extraordinario filme de suspense

PSICOSIS

arenas

(Cruz Cubierta, 22)

gayarre

Una película de pesadillas que hace reír a carcajadas

Sólo el lanzallamas puede hacerles guiñar un ojo...

(Autorizado para todos los públicos)

¡ULTIMES SETMANES!

COMPANIA NACIONAL ANGEL GUIMERA

TEATRO MORATIN

AVUI NO N'HI HA FUNCIO PER DESCANS CIA.

PRESENTA ENRIC GUITART MONTSERRAT CARULLA/MARTA PADOVAN EN

Les alegres casades de Windsor

COMEDIA DE WILLIAM SHAKESPEARE | TRADUCCIÓ DE JOSEP Mª DE SAGARRA

AMB JOSEP Mª ANGELAT/JORDI SERRAT PAQUITA FERRANDIZ/LLUIS TORNER I RAFAEL ANGLADA/JOSEP Mª SANTOS JOAN BORRAS/JOSEP MINGUELL PERE GIL/MONTSERRAT Gª SAGUES ENRIC CASAMITJANA/JOSEP Mª DOMENECH JULIA ARGUDO/ROSA MATEU I COMPANYA TITULAR

DECORATS I FIGURINS JORDI PALA / MUSICA ORIGINAL JOSEP Mª ARRIZABALAGA

DIRECCIÓ ANTONI CHIC

AUTORITZADA MAJORS 18 ANYS

DIMARTS I DIJOUS PREUS POPULARS 50% Dto.

MINISTERIO DE INFORMACION Y TURISMO EXCMO. AYUNTAMIENTO DE BARCELONA

GRAN TEATRO DEL LICEO

Miércoles noche (Turno A) NORMA

Jueves noche (Turno B) Estreno en España de KATIA KABANOVA

Sábado noche (Turno C) Ultima de NORMA

Domingo tarde KATIA KABANOVA

MINI-NOTICIAS

José María Pemán ha prometido su asistencia personal...

...al estreno de «Tres testigos», la comedia que tan notable éxito alcanzara en Madrid durante la pasada temporada, y que mañana, martes se dará a conocer en el Teatro Calderón de nuestra ciudad, por el mismo intérprete central que tuvo desde el primer momento: un catalán que acostumbra a estar bastante alejado de nuestros lares, porque casi siempre le tienen acaparado los madrileños. Nos referimos a Angel Picazo, que integra, con María Mahor, Manuel Andrade y Fabián Fonsana, el reparto de «Tres testigos».

Una comedia de la que dice Pemán que «es obra que tiene especial cariño dentro de mi creación dramática, pues la enfoqué siempre como una fábula de expresión difícil y de representación muy exigente».

El otro estreno que se nos anuncia para esta semana...

...lo localizamos en el «Don Juan», donde el viernes, día 2, Alejandro Ulloa y Agustín González se transformarán respectivamente en «El señor Putillá y su criado Mattí», para relatarnos una de las farsas más divertidas de las que inventara Bertolt Brecht.

El estreno tiene carácter de trascendencia, ya que es mucho el interés que encierra la obra y sus intérpretes. Y además, porque es el primer homenaje que Barcelona rendirá a Brecht en el centenario de su nacimiento.

Para dejar el escenario del Calderón...

...a las huestes de Picazo, José Rubio ha decidido trasladar a su «Salsa picante» a otro marco. Y éste será el del Español, también situado bajo el mando empresarial de Matías Colsada, y de donde anoche se despidió Elisa Ramírez, después de su corto «baño».

A partir de mañana, «Salsa picante», que sí ha sabido conquistar el favor del público, continuará su servicio cocineril en el Paralelo.

Mientras tanto, prosiguen los ensayos del «Macbeth»...

...de Ionesco, obra que sustituirá en breve en el Moratín a «Les alegres casades de Windsor», dentro de la programación del Teatro Nacional de Barcelona.

Unico cambio sobre el reparto que les habíamos anunciado anteriormente, el de Antonio Ferrándiz, que sustituye a Fernando Delgado, que en principio fue señalado por José María Morera. Junto a Ferrándiz, Analía Gadé, Guillermo Marín y toda la compañía titular «Angel Guimerá», que labora arduamente en el difícil quehacer del texto de Eugenio Ionesco, vertido al castellano por Francisco Nieva.

El propio Ionesco estará presente en el estreno de su «Macbeth», en Barcelona, lo que dará carácter excepcional a la velada, prevista para la segunda mitad del próximo mes de febrero.

«La Trinca» el popular grupo musical de Canet...

...lleva hace ya algunas semanas trabajando intensamente en la preparación de su nuevo espectáculo, que esperan presentar para el Domingo de Resurrección en un teatro de Barcelona que posiblemente no será el Español. Decimos esto porque fue en el coliseo del Paralelo donde triunfaron «Trincar i riure» y «Xauxa!». Pero allí van a realizarse obras de mejora, que serán inauguradas con los recitales de «Raphael» en la próxima primavera. O sea que hay una incompetencia de fechas, que puede salvarse con el traslado a un nuevo marco... sin dejar al mismo empresario.

Y ya que hablamos de música...

...digamos que «La Cova del Drac» tiene previstas para las primeras semanas de los próximos cuatro meses, unas veladas de Jazz, con la actuación de figuras tan destacadas como Benny Waters, que tocará el saxo-tenor en febrero; Albert Nicholas, con su clarinete, en marzo, y Bill Coleman, trompeta en ristre, que allí se instalará en mayo.

Lo que es de lamentar es que «La Cova», que fue pionera de todos los teatros de pista españoles en su actual etapa, haya abandonado ya al parecer definitivamente esa dedicación al «cabaret intelectual» que dejó tan estupendos recuerdos.

Jaime Salom, el más conocido de los autores teatrales...

...catalanes en estos momentos, sigue cultivando su faceta de conferenciante, casi con la misma profusión que la de dramaturgo. Mañana, en el Consejo Superior de Investigaciones Científicas de Madrid, pronunciará una conferencia sobre «La responsabilidad sociodramática de la Publicidad», dentro del ciclo que ha venido desarrollando el Instituto Nacional de Publicidad sobre «Las responsabilidades de la publicidad».

Filme galardonado en el Savoy

Soberbio programa esta semana con: «El Club social de Cheyene», con J. Stewart y H. Fonda; y «Bonnie y Clyde», de A. Penn, filme galardonado con los «Oscar», Premio Academia Francesa.

¿PUEDE UN HOMBRE SER AMADO A GRITOS?

Pues vean... Vean lo que sucedió...

Nunca se conoció un amor más estrepitoso y una noche de bodas más ruidosa

ASTORIA Sigue indeclinable el éxito en su 2.º MES

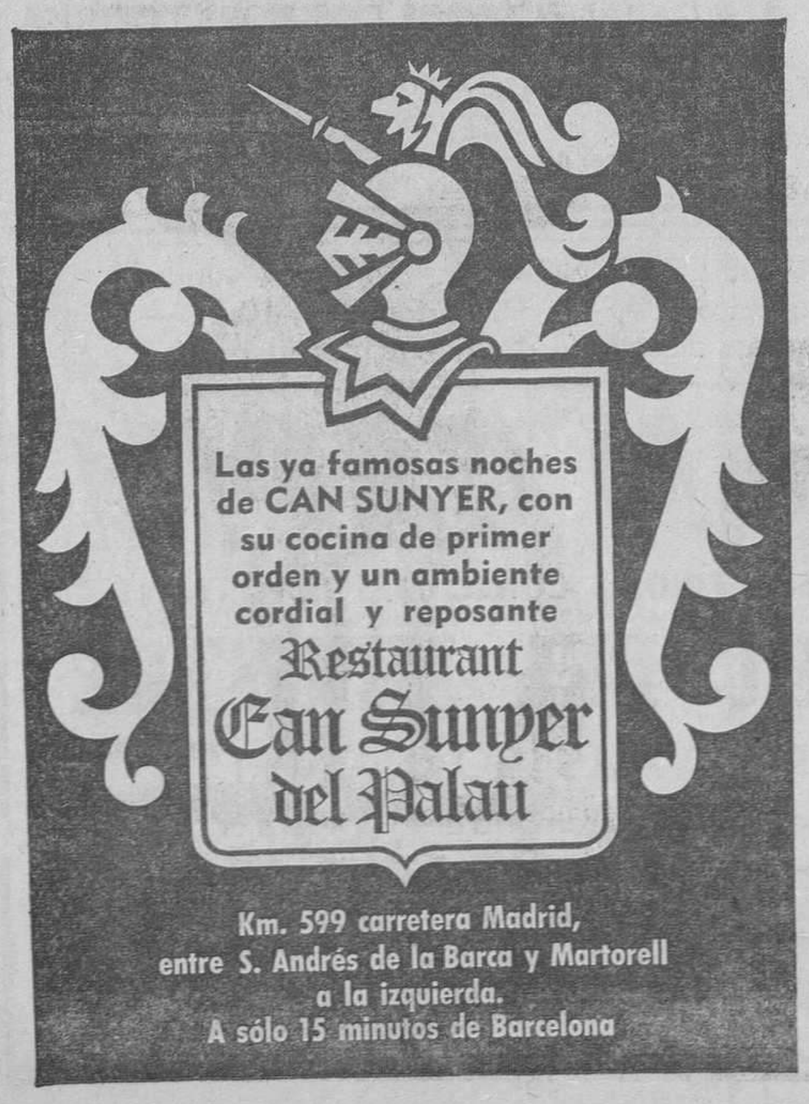

Ministerio de Educación, Cultura y Deporte

cine novedades de la semana

Las aventuras, siempre. -- Excepcional: «¿Qué me pasa, doctor?». -- Con la horca por el Oeste. -- El cine, por dentro. -- Max, un policía muy especial. -- Dos jóvenes y la historia de Alemania.

No podían faltar, en una semana como la última, abundante en estrenos, las aventuras. De todas clases. «Komba» —especial para niños y deliciosa— es la historia de una niña en una colonia británica, que John Trent ha aprovechado para contarnos una serie de emotivas incidencias. «Cuenta atrás» es la clásica narración del ajuste de cuentas tras un golpe, bastante bien conducida por Roger Pigaut y con una serie de buenos intérpretes, como Serge Reggiani, Simone Signoret y Jeanne Moreau. «Vientos ardientes», un «western» germano con todas sus consecuencias, aunque resulta entretenido. «El hombre de negro», con igual género, acusa la procedencia mejicana en un tema harto explotado: el de la lucha de ganaderos y ovejeros. Y «El correo del zar», una coproducción tricéfala, con la vuelta a aquel famoso Miguel Strogoff, que sigue llevando mensajes y produciendo aventuras bastante interesantes. Hay, pues, en conjunto, donde escoger.

Pero la mejor elección será, sin duda, la de «¿Qué me pasa, doctor?», homenaje y compendio de la comedia americana. Una cinta que puede enfocarse de dos maneras tan distintas como complementarias: de un lado, como una realización extraordinariamente cómica, que divierte de principio a fin y satisface plenamente a cualquier espectador; de otro, llegando al fondo de toda su proyección, para lo cual no basta, ni muchísimo menos, con una sola visión, ya que son precisas más para gozar y deleitarse con todas y cada una de las referencias sobre las que está jalonada, como reverencial homenaje al cine cómico americano.

Ahí hay de todo. Desde las primeras tartas de nata hasta los almibarados diálogos de «Love Story», pasando por lo mejores cómicos y personajes que en el cine han sido, incluso los dibujos animados, con «La fiera de mi niña», como inicial nexo argumental, pasando por «Casablanca», para llegar a «Love Story», con todos los gags que en la historia del cine cómico han sido y continúan siendo por obra y gracia de Peter Bogdanovitch. Este ha compuesto un estudio nostálgico y vivo a la vez, de lo que ha sido el cine cómico americano. A partir de esos maletines que se confunden en su similitud y enredan por su distinto contenido, estamos ante una película que goza por igual de la modernidad de la fluidez narrativa y de la vuelta atrás de esa serie de situaciones recogidas aquí y allá, espigadas con tanta habilidad como vertidas con singular eficacia. Las cintas de Mack Sennet, o de Charlot, el «¡Ay que me caigo!», de Harold Lloyd, las persecuciones, los líos, todo cuanto ha contribuido a cimentar un género tan importante como la comedia americana, está ahí. Y Bogdanovitch supo mostrarse original en el aprovechamiento de unos ingredientes clásicos e introducirlos, aderezándolos, en la narración.

Es posible que, sin el eficaz tratamiento de Bogdanovitch, con el simple propósito de hacer reir, la cinta alcanzaría el mismo efectivo resultado. Pero le faltaría entonces esa brillantez que la eleva en su altura cualitativa. Precisamente la repetición de gags tan conocidos, sin contar con la adecuación precisa, sin esa sensación de homenaje sincero rendido en su tarea rememorativa, no alcanzaría más allá de un refrito de seguro impacto. En cambio, «¿Qué me pasa, doctor?» demuestra no sólo la eficacia de esos ingredientes tartas, persecuciones, objetos en peligro que acaban escacharrados después de innumerables y prodigiosas salvaciones cuando menos se espera, enredos y demás —sino también hasta que punto se hace precisa la inspiración para renovar manteniendo. Y Bogdanovitch la tuvo a manos llenas.

También en el «western» se busca continua renovación. John Huston, en «El juez de la horca», rindió tributo a los grandes clásicos, pero superó su recuerdo buscando en ese tono desenfadado con que se cuenta la historia de ese foragido que se convierte en inapelable juez con la horca como peculiar imposición de su ley, el hace un oeste distinto. Lo consigue en buena manera y aunque desigual en su desarrollo, no cabe duda que estamos ante una película con personalidad que, especialmente, goza de momentos logradísimos. Así, entre secuencias de una extraordinaria vivacidad, en que se mezcla humanidad y violencia, «El juez de la horca» sigue su curso hacia un resultado distinto a lo habitual en el género, pero por lo mismo, más atractivo.

Algo así como el cine por dentro, a través de su admiración por las figuras europeas —Fellini en la dirección, Jeanne Moreau en la interpretación— es lo que nos brinda Paul Mazursky en «Alex in wonderland», con la historia de ese director que triunfó en su primer trabajo y encuentra una serie de dificultades y temores al tener que enfrentarse con la continuidad. Al poner de manifiesto lo que ese realizador piensa y hace, la película sigue unos derroteros zigzagueantes pero llenos de interés, en lo que tiene también buena participación la presencia de ese genial intérprete que es Donald Sutherland. La lucha entre el cine independiente y el comercial, entre la independencia de criterio y las imposiciones, sirve también para que a través de imágenes y diálogos se viertan una serie de consideraciones de tipo humano, social y político que confieren igualmente a la película una indudable personalidad.

Extraño policía ese protagonista de «Max y los chatarreros», que Claude Sautet nos cuenta. Extraño policía, capaz de convertirse en rector de los hilos de la trama que configura y pone en marcha, con tal de tener la posibilidad de alcanzar éxitos en su profesión, aunque al final resulte que se enmarañe en sus propios hilos y preso en ellos, deba dar trabajo a sus propios compañeros. Pero lo cierto es que todo ello, con el apoyo de Michel Piccoli como intérprete adecuado al personaje, estamos ante una cinta interesante de principio a fin, que sigue el desarrollo de la trama con habilidad y que, dentro del estilo clásico de lo policiaco aferrado a la veracidad, consigue el preciso interés y el sostenimiento del mismo con un ritmo mesurado.

Para cerrar la semana, una extraordinaria cinta alemana, «Wir Wunderkinder», la historia de Alemania desde 1913 a 1955, a través de dos guerras y a través de dos jóvenes que, con distinto concepto de la vida sufren o aprovechan las vicisitudes de su país. Que, en el fondo, es lo que Kurt Hoffman veterano y experto realizador germano, ha brindado con sutil ironía y profundo bisturí crítico, con esos dos narradores de cine mudo que van desgranando las escenas que saltan desde la pantalla a la vida. Los niños prodigio de la historia inicial, van viendo lo que es y va haciendo su patria y la película nos va contando en forma descarnada todo ello. Película de denuncia, hecha esta con sinceridad que se adorna con la ironía que quita hierro al drama, «Nosotros los niños prodigio», es una de esas cintas que hay que agradecer a las salas especiales que nos devuelvan, porque son imprescindibles para tener un más adecuado conocimiento de lo que es el cine en sus distintas vertientes.

CASTELL

LOS ULTIMOS ESTRENOS

KOMBA (Atenas, 22-I). Inglesa, 1971. En metrocolor. Dr. John Trent. Con Margaret Brooks y Louis Gosset. Metro.

CUENTA ATRAS (Atlanta ly Bonanova, 22-I). Francesa, 1970. En eastmancolor. Dr. Roger Pigaut. Con Serge Reggiani, Jeanne Moreau, Simone Signoret y Michel Bouquet. Cepicsa.

VIENTOS ARDIENTES P. Pelayo, América, Selecto y Versalles, 22-I). Alemana, 1970. En eastmancolor. Dr. Rolf Olsen. Con Thomas Fritsch, Walter Giller y Judith Dornys.

EL HOMBRE DE NEGRO (P. Pelayo, América, Selecto y Versalles, 22-I). Mejicana 1971. En eastmancolor. Dr. Raúl de Anda Jr. Con Rodolfo de Anda y Narciso Busquets.

EL CORREO DEL ZAR (Capitol, Bosque y P. Balañá, 22-I). Franco-italo-germana, 1971. En supertotalscope y tecnicolor. Dr. Eriprando Visconti. Con Jonh Phillip Law, Mimsy Farmer e Hiram Keller. Universal.

¿QUE ME PASA, DOCTOR? (Novedades, 22-I). Norteamericana, 1971. En tecnicolor. Dr. Peter Bogdanovitch. Con Barbra Streisand, Ryan O'Neal, Kenneth Mars y Austin Pendleton. Warner.

EL JUEZ DE LA HORCA (Regio, 24-I). Norteamericana, 1971. En vistarama y tecnicolor. Dr. John Huston. Con Paul Newman, Jacqueline Bisset, Tab Hunter, John Huston y Ava Garner. Mundial.

ALEX IN WONDERLAND (Maryland, 25-I). Norteamericana, 1971. En metrocolor. Dr. Paul Mazursky. Con Donald Sutherland y Jeanne Moreau. Metro.

MAX Y LOS CHATERROS (Alcázar, 25-I). Francesa, 1971. En eastmancolor. Dr. Claude Sautet. Con Rommy Schneider, Michel Piccoli y Francois Perier. Izaro.

NOSOTROS, LOS NIÑOS PRODIGIO (Publi, 25-I). Alemana, 1966. Dr. Kurt Hoffman. Con Johanna V. Koczian y Robert Graf. V. O. Films.

ORNELLA MUTI, EN BARCELONA

Llegará mañana, para asistir a las proyecciones de «Experiencia prematrimonial», en el cine Diagonal

Procedente de Irlanda, donde está filmando una nueva e importante película, la sensacional estrella italiana Ornella Muti llegará mañana a Barcelona para asistir personalmente, tarde y noche a las proyecciones de su film «Experiencia Prematrimonial» en el Diagonal Cinema.

La guapísima Ornella Muti quiere así agradecer al público barcelonés la calurosa acogida que desde hace siete semanas viene dispensando a esta gran película de Pedro Masó, no habiendo podido asistir a su estreno —como era su ferviente deseo— por haberse iniciado ya el rodaje de su nueva película.

Los cazadores de autógrafos están de enhorabuena, puesto que la simpatía de Ornella Muti es tan grande como su belleza.

SAVOY

EL CLUB SOCIAL DE CHEYENNE

(J. Stewart - H. Fonda)

Habían heredado la casa... ¡y las 6 chicas que allí vivían!

W. Beatty y Faye Dunaway, en:

BONNIE CLYDE

(Dos «Oscar» y 5 galardones más). — Filmes en color

MAYORES 18 AÑOS

¡Campeón de campeones!

Segundo año en cartel

Y después de 60 semanas, bate el récord de espectadores, tanto en Nueva York como en Barcelona

UNA EXCLUSIVA DE

CINEMA VERGARA

¡El más «rico» de los espectáculos cinematográficos de la ciudad!

El Violinista en el Tejado

EMOTIVA Y APASIONANTE... ESPECTACULAR E INTIMA... LA HISTORIA DE UN PUEBLO QUE HA SABIDO CONSERVAR EL EQUILIBRIO EN LA ADVERSIDAD COMO UN VIOLINISTA EN EL TEJADO

Usted se emocionó con MORIR DE AMOR

Usted se emocionará con AMOR EN REBELDIA, la gran interpretación de Annie Girardot

Un amor rebelde, inconformista, que se resiste a perder la felicidad

AMERICA - SELECTO - VERSALLES

A PARTIR DE HOY, EN EXCLUSIVA

¡LA MAS BELLA Y APASIONANTE HISTORIA DE AMOR!

¡La película que ha vencido al tiempo!

CUANDO LLEGO AL OESTE CREIA ENCONTRARSE EN UN PARAISO TERRENAL, AUNQUE ALLI HABIA MAS DE UNA SERPIENTE

Fémina

8 SEMANAS DE TRIUNFO DE UN MAGNIFICO QUE VALE POR OCHO

TERENCE HILL

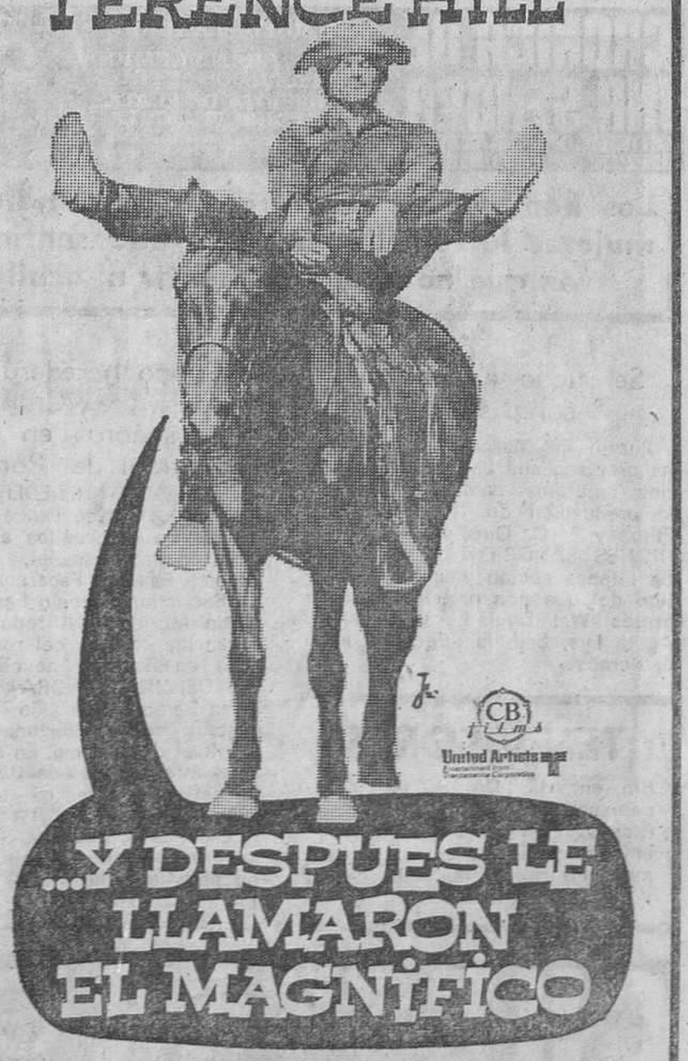

Ministerio de Educación, Cultura y Deporte

REFLEJOS DE LA PANTALLA

Cine americano en 1972

Con un total de 82 estrenos en las salas cinematográficas barcelonesas, la producción estadounidense continúa estando en primera línea, en cuanto a cantidad, en la programación. Que, como siempre, aborda los grandes géneros clásicos, como lo demuestra el rápido repaso a las carteleras barcelonesas del pasado año.

Así, tenemos en primer lugar la cinta de gran especáculo como «French Connection», de William Friedkin; «El padrino», de Francis Ford Coppola; «Cabaret», de Bob Fosse, y, ya más atrás, «La gran esperanza blanca», de Martin Ritt.

Recordemos, aparte, «Los visitantes», de Kazan, extraña mezcla de inquietud, calidad e ingenuidad, y pasemos a la comedia novelesca al estilo americano, con «La máquina del amor», de John Haley Jr.; «Casta invencible», de Paul Newman; «Su vida íntima», de Warris Hussein; «El seductor» y «Harry el sucio», de Don Siegel; «Confesiones de una modelo», de Schatzberg; «Los indeseables», de Stuart Rosenberg; «Hospital hora 0», de Schaeffer; «Los vividores», de Robert Altman, y «La gatita y el búho», de Herbert Ross, aunque algunas deriven hacia lo netamente cómico, como «Pescador pescado» y «¿Dónde está el frente?», de Jerry Lewis; «Corazón verde», de Elaine May, y«Un cerebro millonario», de Eric Trill, y otras hacia la aventura en sus múltiples vertientes, como «Fuga sin fin» y «Terror ciego», de Richard Fleischer; «La amenaza de Andrómeda», de Robert Wise; «El estrangulador de mujeres», de Burt Topper; «El último hombre vivo», de Boris Sagal; «El condor» y «Alarma, vuelo 502 secuestrado», de John Guillermin; «El barón rojo», de Roger Corman; «Comando en el desierto», de Hathaway; «Huida del planeta de los simios», de Don Taylor; «La fortaleza», de Sidney Pollack; «Supergolpe en Manhattan», de Sidney Lumet; «Que viene Valdez», de Edwin Sherin; «Soldado azul», de Ralph Nelson; «Junior Bonner» y «Perros de paja», de Sam Peckinpah; «Yo vigilo el camino» y «Orgullo de estirpe», de Frankenheimer; «Un diamante al rojo vivo», de Peter Yates; «Látigo», de Burt Kennedy; «La última ametralladora del Oeste» y «Asalto al último tren», de Andrew V. Mac Laglen, y «Klute», de Alajn J. Pakkula, de todo lo cual uno se queda con, pese a los recortes, «Perros de paja». Capítulo aparte está la ola negra, con «Algodón en Harlem», «Como el viento», «Las noches rojas de Harlem», «Odio en las aulas», «Pressure point», «El inspector Tibbs contra la organización»...

También del nuevo continente, pero de otras nacionalidades, llegaron películas. Destaquemos «Vidas secas», del brasileño Nelson Pereira dos Santos. Porque lo demás, poca cosa. De Méjico demasiados Enrique Carreras, y el boom de «Simplemente María», dos cintas aprovechables de Argentina, «La Maffia», de Torres Nilson, y «Crónica de una señora», junto a la bastante divertida «La flaca».

G. C.

Av. Marqués del Duero, 91
Tel. 214-76-49
Presentará a partir de HOY lunes, continua 3.30

DIASA Alfredo Landa

GUAPO HEREDERO BUSCA ESPOSA

Esperanza Roy, José Sacristan, Antonio Ferrandis, Ricardo Merino, Alfonso del Real, Monica Randall, Laly Soldevila, Rafaela Aparicio, Erasmo Pascual y Gracita Morales

Dirigida por: Luis María Delgado
Argumento y Guion: Juan José Alonso Millan
Eastmancolor

Busqué esposa y me ofrecieron tres. ¿Me decidiré por la más «fresca»? Alfredo Landa

CRONICA DE UNA SEÑORA
DIRECCION: RAUL DE LA TORRE
GRAN PREMIO A LA MEJOR ACTRIZ
GAVIOTA DE PLATA A LA MEJOR PELICULA
EN EL XIX FESTIVAL INTERNACIONAL DEL CINE DE SAN SEBASTIAN
FEDERICO LUPPI GRACIELA BORGES

Los hombres la encontraban irresistible, las mujeres la envidiaban. Pero ella sentía una voz que no podía desmentir ni acallar

Se rueda «Vacaciones sangrientas»

Puerto de Mazarrón, en Murcia, ha prestado sus bellísimos escenarios naturales para el rodaje de la producción de Transcontinental Films y P. C. Cire, S. A., VACACIONES SANGRIENTAS, un asunto de intensa acción y ambiente exótico del que son principales intérpretes Wal Davis, Ada Tauler y Agata Lys, bajo la dirección de J. J. Bernós.

¡¡TELEVISORES!!

Sin entrada. Desde 100 ptas. semanales. Modelos 1972. Sin recargo, sin fiador, regalamos antenas y mesita. No lo piense más. Inform. a domicilio. Servimos al día. Tel. 246 31 92.

«Guapo heredero busca esposa» y «Crónica de una señora» en el cine Condal del Paralelo

En «GUAPO HEREDERO BUSCA ESPOSA», Alfredo Landa y una selección de estupendos artistas del cine cómico español, como son Mónica Randall, Esperanza Roy, José Sacristán, Antonio Ferrándiz, Ricardo Merino y Alfredo del Real, harán las delicias del respetable.

La apasionante novela «CRONICA DE UNA SEÑORA», de María Luisa Bemberg, ha sido llevada a la pantalla por el afortunado realizador Raúl de la Torre. En el XIX Festival Internacional de Cine, de San Sebastián, el filme ha sido galardonado con la «GAVIOTA DE PLATA A LA MEJOR PELICULA», y su bella protagonista, Graciela Borges, ha obtenido el GRAN PREMIO A LA MEJOR ACTRIZ».

CHESTER GIN

A LOS PADRES Y EDUCADORES DE BARCELONA

¡Quien, más o menos, no presume de conocer el Quijote!

Sí, todos sabemos que era un loco, un idealista, un soñador...

Que Cervantes escribió su historia en cientos de páginas que la mayoría de la gente no ha leído... todavía.
Sin embargo, de ese libro inmortal emana una profunda lección que es preciso inculcar sobre todo a los niños y a los jóvenes.
«EL HOMBRE DE LA MANCHA» no es el Quijote. Pero, a través de un emocionante y ameno espectáculo musical, descubre el espíritu que ha hecho del Quijote un símbolo de valor universal; la lucha por la ilusión como la gran fuerza que sostiene la vida. Por eso, pensamos, que debe usted llevar a sus hijos, o recomendar a sus alumnos, que vean también «EL HOMBRE DE LA MANCHA». Algo importante habrá hecho por ellos de cara al mañana.

C. B. FILMS - ARIBAU Cinema

CAPITOL ¡Exito sin precedentes!

La maravillosa novela de JULIO VERNE vertida a la pantalla con FUERZA, INTELIGENCIA, RIQUEZA Y ESPECTACULARIDAD

UNIVERSAL FILMS ESPAÑOLA S.A.
JOHN PHILLIP LAW
MIMSY FARMER
HIRAM KELLER
dirigida por E. VISCONTI
SUPERTOTALSCOPE TECHNICOLOR
El CORREO DEL ZAR

¡60.000 FIGURANTES! ¡10.000 JINETES A GALOPE TENDIDO EN LA INMENSIDAD DE LA ESTEPA!

El dramatico conflicto de un hombre acosado por la violencia!
EL HOMBRE DE NEGRO
Director: RAUL DE ANDA Jr.
Eastmancolor

(Autorizado mayores 14 años o menores acompañados de padres o tutores.)

DELICIAS - DORADO ABC - RIVOLI - RIO

A partir de HOY
¡UNA VERTIGINOSA COMEDIA DE CARCAJADA CONTINUA!
Ella era modelo...
¡Pero no precisamente de virtudes!

Barbra Streisand · George Segal
la Gatita y El Buho
Guión BUCK HENRY
Producida por RAY STARK Dirigida por HERBERT ROSS
BASADO EN LA COMEDIA DE BILL MANHOFF
70 m/m
ES UNA PRODUCCION RAY STARK-HERBERT ROSS-PARA COLUMBIA PICTURES

Era la más hermosa, pero también la más satánica de las mujeres que jamás hayan existido
EL MILLON DE OJOS DE SUMURU

Alexis 143 círculo
A PARTIR DEL MIERCOLES
LA CONJURA DE LOS BOYARDOS
¡¡Con una de las mas bellas páginas en color de la historia del cine!!
LA CULMINACION DE S.M. EISENSTEIN
EN BLANCO-NEGRO Y COLOR
SESION DE OUROS
ALEXANDER NEWZKI

PETIT PELAYO
Continua desde las 10 de la mañana
2.ª SEMANA DE CLAMOROSO EXITO!
¡UN FILME LLENO DE AMOR, PLACER Y LUCHAS...!
¡La única ley que se conocía era la impuesta por los puños y el trepidar de los «Colts»!

VIENTOS ARDIENTES
THOMAS FRITSCH · WALTER GILLER
JUDITH DORNYS
EASTMANCOLOR
ROLF OLSEN

Y, además: ¡LA PELICULA SORPRESA DEL AÑO!

CHARLES BRONSON
con SUSAN GEORGE, TREVOR HOWARD, JACK HAWKINS, MICHAEL CRAIG, ROBERT MORLEY
Twinky
DIRECTOR RICHARD DONNER Technicolor

¡ERA UNA NIÑA, PERO AMABA INTENSAMENTE COMO UNA MUJER!
AUTORIZADO PARA MAYORES DE 18 AÑOS

Cine VERDI
Verdi, 32 - Telf. 228 51 33
Presenta a partir de HOY lunes un programa de excepción en exclusiva en el sector

PARAMOUNT FILMS HOWARD W. KOCH
WALTER MATTHAU EN
ESO DEL MATRIMONIO
DE LA OBRA TEATRAL DE NEIL SIMON "PLAZA SUITE"
CON MAUREEN STAPLETON, BARBARA HARRIS, LEE GRANT

Una pistola amartillada, un coche trucado y un sueño de amor

GEORGE C. SCOTT
"FUGA SIN FIN"
TONY MUSANTE
TRISH VAN DEVERE

ESCOLES MOGLI
A PARTIR DELS 2 ANYS
— Maternal
— Parvulari
— General Básica
— Coeducació
— Bilingüisme
— Autocar a domicilio
— Mitja Pensió
Informació a hores convingudes
Plató, 18-20; Casp, 23; Via Laietana, 83 - Mitja Pensió
De dilluns a divendres: Tels. 221.49.58, 212.36.92 i 221.76.34

SOFA-CAMA "GON"
BALMES, 2
P.ª GRACIA, 58 - V. LAYETANA, 21
ELECTRO PARLONET
CERTIFICADO DE GARANTIA 5 AÑOS

Ministerio de Educación, Cultura y Deporte

ATLANTA - BONANOVA

(Desde 10 mañana)

MAÑANA LUNES, ESTRENO DE UNA INTERESANTE HISTORIA DE LA JUVENTUD DE NUESTROS DIAS, CON UNA PROBLEMATICA RABIOSAMENTE ACTUAL

¡SENSACIONAL!

(VEA COMPLEMENTOS EN CARTELERAS)

CERICSA

JACK NICHOLSON
KAREN BLACK
SUSAN ANSPACH
director: BOB RAFELSON

mi vida es mi vida
COLOR

MUSICA

GRAN EXITO DE MONTSERRAT CABALLE EN LA REPOSICION DE «NORMA»

Como otro de los grandes éxitos producidos en la actual temporada liceísta podemos calificar la reposición de «Norma», del jueves, en la que Montserrat Caballé cosechó interminables ovaciones. Ovaciones de la mano de una mezzo tan importante cual es Bianca Berini en una «Adalgisa» prodigiosa y bien secundadas por el tenor Bruno Prevedi en «Pollione». Difícil superar la interpretación de Montserrat Caballé, quien por citar un ejemplo, ofreció una «Casta Diva» antológica, sus dúos con Bianca Berini... en fin, toda su actuación vocal prodigiosa.

En el reparto figuraban también Gwynne Howel en «Oroveso», Judith Dorion en «Clotilde» y José Manzaneda en «Flavio», que cumplieron bien sus respectivos cometidos bajo la dirección escénica de Irving Guttman y la musical del maestro Gianfraco Masini. Cabe resaltar la actuación orquestal y la del coro, así como la magnífica presentación escénica que coadyuvó al mayor lucimiento de la celebérrima ópera de Bellini en la 106 interpretación que de ella se ofreció en el Liceo.

SHURA CHERKASSKY CON LA ORQUESTA DE LA CIUDAD

En sus conciertos correspondientes al sábado y domingo la Orquesta Ciudad de Barcelona contó como invitado con el pianista Shura Cherkassky, afincado en Estados Unidos y conocido por sus grandes cualidades interpretativas y técnicas. Cherkassky interpretó el popularísimo «Concierto núm. 1», de Tchaikowsky con absoluta seguridad, gran pulcritud y buena concepción expresiva. Se trata de un artista meticuloso, en su quehacer, que sabe identificarse con la génesis creacional de la obra interpretada. En este caso su actuación le valió calurosos, prolongados y merecidos aplausos del numeroso auditorio que llenó el Palacio de la Música en ambas ocasiones.

Completaron el programa «Seis piezas para orquesta, op. 6», de Webern, «Angelus Novus» (Mahleriana), de Tomás Marco y «Cuatro interludios marinos» (de la ópera «Peter Grimes»), de Britten, bien interpretadas en la primera parte por la orquesta inteligentemente dirigida por Antonio Ros-Marbá.

HAN RICHTER-HAASER

El Colegio Oficial de Arquitectos organizó un concierto en el Palacio de la Música, el pasado lunes, a cargo del pianista Han Richter-Heaser que interpretó la sonata «Patética» y la op. 110, en la bemol mayor, de Beethoven; «Tema y cinco variaciones póstumas de Schuman y «Sonata en do mayor», op. 1 de Brahms.

UNA SEMANA DE ACONTECIMIENTOS

Los malómanos están de enhorabuena puesto que la semana que hoy se inicia, será pródiga en acontecimientos musicales. Podemos resaltar, entre los conciertos programados. Para el miércoles, el «recital Bach», de Rosalyn Tureck, con «Forum Musical», en el Palacio de la Música.

Para el jueves en el Teatro del Liceo, el estreno en España de la ópera de Leos Janacek «Katia Kabanova».

Para el viehnes y domingo, sendas actuaciones del gran violinista David Oistrakh dentro de la temporada del Patronato Pro Música, en el Palacio de la Música. El viernes un recital acompañado al piano por Frida Bauer con obras de Beethoven, Prokofiev, Debussy y Tartini. El domingo acompañado por la Orquesta de la ciudad bajo la dirección de Efrem Kurtz. U. T.

CINE NAPOLES

Avda. Padre Claret, 168
Tel. 236-51-25

Presentará a partir de HOY, lunes, un impresionante programa en exclusiva

Yves MONTAND

está citado en el CIRCULO ROJO

¡Ahora también usted podrá asistir a una cita sangrienta... en el Círculo Rojo!

pro musica

El Patronato Pro Música se honra en presentar en Barcelona, después de 14 años de su primera actuación en nuestra ciudad al famoso violinista ruso

DAVID OISTRAKH

en dos extraordinarios conciertos

Viernes, 2 de febrero de 1973, a las 22.30 h.
Domingo, 4 de febrero de 1973, a las 18.30 h.

PALAU DE LA MUSICA CATALANA

Venta anticipada de localidades: de 5 a 9 de la tarde, días laborables

PALACIO BALAÑA | BOSQUE | PRINCIPAL PALACIO

A partir de HOY, tarde

¡UN PROGRAMA «MONSTRUO» Y SIN RIVAL!

ESTRENO de un filme de la máxima acción

¡Su astucia, sus puños y la rapidez en el manejo del revólver, le salvaron de la muerte que llegaba arrastrándose

¡ACTUAL! ¡CRUDA! ¡VALIENTE!

¡La turbulenta vida de un hombre tan amado por las mujeres como odiado por los hombres!

(Autorizado mayores de 18 años)

¿POR QUE LOS PODEROSOS SIEMPRE TIENEN RAZON?

ESTA ES LA PREGUNTA SIN RESPUESTA QUE SE HACEN LOS DEBILES

Satírica... Punzante... Provocativa...

¡El filme más polémico y divertido del momento!

ALEXANDRA ¡2.º MES!

¡LA EPICA, LA LEYENDA, LA GRANDEZA DEL OESTE AMERICANO, EN UN FILME DE INCONTENIBLE ACCION!

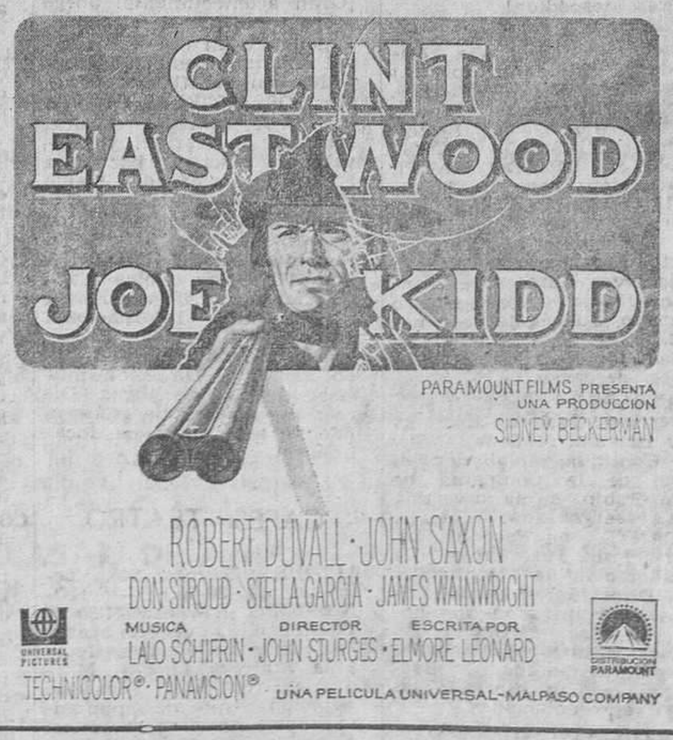

CLINT EASTWOOD, el actor más popular, y JOHN STURGES, el director más prestigioso del cine americano, ¡juntos en un «western» fuera de serie!

Sí, era una chica estupenda... Seria, bonita, vamos... estupenda... ¡Pero no estaba disponible!

FORUM MUSICAL

Presenta un concierto excepcional por la más famosa intérprete de Bach

ROSALYN TURECK

Recital BACH

Miércoles, 31 enero 1973, 10'15 noche

PALAU DE LA MUSICA CATALANA

Precio de las localidades: 200, 150, 100 y 50
Precio especial para estudiantes: 25 Ptas.

Una brillante verbena cinematográfica

Mañana martes, día 30 de enero, a las once de la noche, tendrá lugar en el salón de la Boite Rialto una «Verbena Cinematográfica», organizada por el Centro Cultural Cinematográfico de nuestra ciudad, en estrecha colaboración con Radio Miramar, con motivo de la celebración del patrón de la cinematografía, San Juan Bosco.

La «Verbena Cinematográfica» será amenizada por el conjunto musical Down-Stars, con los cantantes Don Prieto, Jhovai y Betina. En el transcurso de la noche, presidida por la señorita «Nueva Imagen para el cine-1073», actuará también el gran cómico Parra's. Los locutores de Radio Miramar, Claudia Torres, Luis Gasulla y Salvador Escamilla.

Todas las señoras y señoritas asistentes serán absequiadas con productos de cosmética Margaret Astor y Diftersa. Para la adquisición de tickets, diríjanse al propio Centro Cultural Cinematográfico, Paseo de Gracia, 57; teléfono número 215-21-32.

Ministerio de Educación, Cultura y Deporte

HOY
Y TODOS LOS DIAS 6 y 10.45

TEATRO **APOLO** EL PALACIO DE LA REVISTA

SUPERADAS LAS **500** REPRESENTACIONES

SIGUE TRIUNFAL EL EXITO DE LA SUPER-REVISTA

DE GRAN ESPECTACULO **VENUS DE FUEGO**

CON LOS IDOLOS DEL PUBLICO

TANIA DORIS • LUIS CUENCA • PEDRO PEÑA

DOS BALLETS INTERNACIONALES

Deslumbrantes cataratas de luz
Fabuloso desfile de mujeres

ES UNA REVISTA CON LA GARANTIA **COLSADA**

LA CRITICA HA DICHO, ENTRE OTRAS COSAS:

A.B.C.
Decorados, luminotecnia, ingenios mecánicos, vestuarios, figurines y efectos plásticos han sido logrados magníficamente... La revista de Colsada vuelve a triunfar.
P. VILA SAN-JUAN

El Mundo Deportivo
Uno de los mejores espectáculos presentados, consiguiendo un ritmo, una viveza, una vistosidad y una conjunción que, por lo general, no se alcanza nunca en este género.
J. LOPEZ ESPAÑOL

La Prensa:
«Venus de fuego» dará calor al Paralelo barcelonés durante mucho tiempo.
MANUEL CARLES

Diario Femenino:
Tiene todos los ingredientes para que el público lo pase en grande... Un nuevo y rotundo éxito.

Diario de Barcelona:
Es una de las mejores revistas que se han ofrecido.
SALVADOR CORBERO

La Vanguardia:
Los números coreográficos tienen un sello de distinción y originalidad muy destacado.
MARTINEZ TOMAS

El Noticiero Universal:
En esta ocasión, «Venus de fuego» superó todos los pronósticos...
JOSE MARTIN

LELOUCH
RENOVO EL ESTILO DE LAS HISTORIAS DE AMOR CON «UN HOMBRE Y UNA MUJER»

LELOUCH
REINVENTO LAS RELACIONES DE UNA PAREJA EN «DEL AMOR Y DE LA INFIDELIDAD»

LELOUCH
REVOLUCIONO EL CINE DE «GANGSTERS» EN «EL CANALLA»

Y, AHORA,

LELOUCH
HACE BORRON Y CUENTA NUEVA CON LAS PELICULAS DE AVENTURAS CON SU MEJOR REALIZACION...

LINO VENTURA · JACQUES BREL · CHARLES DENNER

JOHNNY HALLYDAY · CHARLES GERARD · ALDO MACCIONNE · NICOLE COURCEL Musica FRANCIS LAI Eastmancolor United Artists

7 SEMANAS EN LA CARTELERA DE LOS CINES

MONTECARLO PELAYO

CON EL ESPECTACULO MAS ATRACTIVO QUE USTED PODRA VER EN LA CIUDAD

¡ULTIMOS DIAS!

CARTELERA

TEATROS

APOLO. (Teléf. 241-40-06.) — Revistas Colsada. 6 y 10'45. Durante más de siete meses, más de medio millón de personas han aplaudido a la más deslumbrante revista de todos los tiempos: VENUS DE FUEGO, con la belleza europea Tania Doris y los reyes de la risa Luis Cuenca y Pedro Peña. Dos ballets internacionales. Coreografía: Alfredo Alaria. Un alarde de mujeres, vestuario y presentación. Desplazamiento inmejorable. Autobuses: 29, 57 y 64. Metro Lesseps, estación Pueblo Seco, le dejará en la misma puerta del Teatro.

BARCELONA. (Tel. 221-37-51.) Hoy, descanso Compañía. Mañana tarde, 6'15. Noche, 10'45. El ídolo de Barcelona Manolo Escobar, presenta su espectáculo: CAMINO DE COPLAS, con Julio Carabias, Ballet Español de Lina y Miguel, The Flaymates, Pastora, Tonyka, Valente-Valente, Juan Carlos Montoya. (Autorizado todos los públicos.)

CALDERON. (Rda. San Antonio, 38. Tel. 242-28-24.) — Dirección Colsada. Hoy, no hay función. Mañana, a las 11 noche. Arturo Serrano presenta a Angel Picazo y María Mahor, en: TRES TESTIGOS. Lo mejor de José María Pemán, con Francisco Ruiz y Fabián Fonsana.

CAPSA. (Teléf. 215-73-93.) — Tarde, 7. Noche, 11. ANEXA, Teatro de Danza Independiente, presenta un nuevo programa: MODULOS, LA SALAMANDRA, VOLVOX y HOMBRES EN LA SOMBRA. Dirección: Conchita y José Láinez. Esta compañía descansa: lunes, tarde y noche; miércoles, tarde. ¡Próximo jueves, despedida!

DON JUAN. (Travesera de Gracia, 103. Esq. Vía Augusta, Edificio Autopistas.) Tel. 217-10-46.) — Viernes, noche: Estreno en España de la obra de Bertolt Brecht: EL SEÑOR PUNTILA Y SU CRIADO MATTI. Traducción: José M.ª Carandell. Versión: Lauro Olmo. Por Alejandro Ulloa, Agustín González y un gran reparto. Escenografía: Fabián Puigcerver. Dirección: Francesc Nel-lo. Aparcamiento gratuito. Jueves, tarde y noche, 50 % de descuento en todas las localidades. Los lunes, descanso.

ESPAÑOL. (Tel. 241-01-10.) — Dirección Colsada. Hoy, no hay función. Mañana, 6'15 y 11. Continúa arrollador el éxito de la Compañía de José Rubio, en la divertida y desvergonzada: SALSA PICANTE, con Paco Muñoz, Marta Puig, Juan Troya y la colaboración de Pastora Peña. Dirección: Ricardo Lucía. Le garantizamos dos horas de risa continua, con las carcajadas más frívolas de esta temporada. En Barcelona se han superado las 1.100 representaciones.

MORATIN. (Tel. 217-82-06.) — Hoy, no hay función por descanso Compañía. Mañana, 6 tarde. 10'45 noche: LES ALEGRES CASADES DE WINDSOR, de William Shakespeare. Traducció de Josep M.ª de Sagarra, con Enric Guitart, Montserrat Carulla, Marta Padovan, Josep M.ª Angelat, Jordi Serrat, Paquita Ferrándiz y Cía Titular. Direcció: Antoni Chic. Martes y jueves, precios populares 50 % dto.

POLIORAMA. (Tel. 221-07-73.) Tarde, 6'15. Noche, 10'45. 5.º mes de éxito. Elena María Tejeiro - Francisco Valladares. Actriz invitada: Milagros Leal en: LAS MARIPOSAS SON LIBRES (de Gershe). Adaptación y dirección: José Luis Alonso. «La comedia del amor, el sexo y la libertad». Más de 2.000 representaciones en toda España. Venta anticipada de localidades.

ROMEA. (Teléf. 221-51-47.) — Avui, descans de la Companyia. Demà, 6'30 tarda: L'AMIC DEL MINISTRE, de C. Valls i J. Capri. Triomf còmic de Joan Capri amb la col.laboració extraordinària de Teresa Cunillé. Direcció: F. d'A. Toboso. (Horari de funcions: dimarts i dijous, 6'30. Divendres, 10'45. Dimecres, dissabte i diumenge, tarda i nit).

TALIA. (Tel. 241-14-47. Aire acondicionado.) — Hoy lunes, no hay funciones, por descanso de la Compañía. Mañana y todos los días. Tarde, 6'15. Noche, 10'45. ¡Gran éxito! de la Compañía María José Goyanes, en: ¡CHAO!, de Marc Gilbert Sauvajon. Adaptación: Vicente Balart. Con María José Goyanes, Margot Cottens, Luis Peña, José María Lana, Mercedes Barranco y la colaboración de Pepe Calvo. ¡La comedia que divierte al mundo en su 4.º mes triunfal! Dirección: Alberto Closas. ¡¡Hacia las 300 representaciones!!

VICTORIA. (Teléf. 241-39-85.) Hoy 6 tarde y 10'45 noche. ¡Gran acontecimiento! Jorge Morell presenta el estreno en España de un musical a nivel mundial. Compañía CASSEN, con ALICIA TOMAS, en: LOS ANGELES DE VIA VENETO, comedia musical italiana, de Garinei y Giovannini. Escrita por Iaia Fiastra. Música de Bruno Cánfora. Adaptada por Gabriel Peña y Jesús M.ª de Arozamena. Con la colaboración especial de FLORINDA CHICO, en «Dolce Vita», Gabriel Agustí, Pepita Ferrer y el Ballet Internacional «Angeli e Pargole». Coreografía y montaje de Ricardo Ferrante. Dirección musical de Ramón Vives. Dirección general de Cassen. (Venta anticipada de localidades).

CAFES - TEATRO

CALIOPE. (Balmes, 245. Teléfono 217-30-13.) — HOROSCOPO. (Pases: 11'30 y 1'30) con la vedette Lidia Morena y las actrices Georgina Starp y Marisa Marqués y el gran Fernando Bronchoud que dan pimienta a esta obra supercómica. Y en la otra sala, tarde y noche: FRANCIS Y SU CONJUNTO. Páselo en grande bailando hasta 4'30 madrugada.

MIX. (Music Bar.) — Pop Sessión. Samba con AQUARIUS, LUIZ ANTONIO y ERICA. Jazz con FUSIOON. Pases de 7'30 tarde a 3'30 madrugada. Plaza Calvo Sotelo, 10 (junto a «La Oca»). Teléfono 321-30-50. Parking Winthertur.

CINES DE ESTRENO

ALCAZAR. (Tel. 231-61-17.) — Tarde, continua, 4'50. Noche, numerada, 10'35: «Max y los chatarreros». (Mayores de 18 años.) Película: 5, 7'05 y 11.

ALEXANDRA. (T. 215-05-06.) Tarde, continua, 4. Noche, a las 10'45: «En nombre del pueblo italiano». Pase película: 4'10, 6'15, 8 y 11. (Mayores 18 años.)

ARIBAU CINEMA. (Teléfono 254-51-08.) — Tarde, 6. Noche, 10'15: «El hombre de La Mancha». (Mayores 14 años o menores de dicha edad, acompañados de padres o tutores.) Película: 6'30 y 10'45.

AMERICA. — «Lo que el viento se llevó». (Mayores de 18 años.)

ASTORIA. (Tel. 218-47-00.) — Tarde, 3'45, continua. Noche, 10'30, numerada: «El divorcio es cosa de tres». Pase película: 3'57, 6'15, 8'10 y 11. (Mayores de 18 años.)

ATENAS. (Balmes, 365. Teléfono 247-49-80.) — Cine familiar. Continua 4'15: «Komba» (estreno) (4'26 y 8). Además: «Tarzán, rebelión en la jungla» (6'19 y 9'54). (Apto.)

ATLANTA. (Trafalgar, 2. Teléfono 222-12-10.) — Continua de 10 mañana a 12 noche: «Mi vida es mi vida». Además: «Cinco marinos en Singapur». (Mayores de 18 años.)

ATLANTICO. (Ramblas, 122.) Cantinflas en: «¡Ahí está el detalle!» Estreno: «La Navidad en el Museo del Prado» (Color). Estreno: Revistas No-Do A y B. (Mayores 14 años o menores acompañados.)

BORRAS. (Teléf. 222-56-27.) — Continua 4'30, No-Do. Documental y «Experiencia prematrimonial». (Mayores de 18 años.)

BONANOVA. — «Mi vida es mi vida» y «Cinco marinos en Singapur». (Mayores de 18 años.)

BOSQUE. (Tel. 227-07-93.) — Continua 3'50: «La muerte llega arrastrándose» (estreno) y «La máquina del amor» (Dyan Cannon). (Mayores de 18 años.)

CAPITOL. (Tel. 221-27-32.) — Desde 3'30: «El correo del zar» (3'30, 7'06, 10'35) y «El hombre de negro» (5'26, 9'05). (Mayores 14 años o menores de dicha edad, acompañados de sus padres o tutores.)

COLISEUM. (Tel. 221-84-66.) Tarde, 4'40. Noche, 10'30: «Perros de paja», con Dustin Hoffman y Susan George. (Mayores 18 años.) Película: 4'50, 7 y 11.

COMEDIA. (Tel. 221-51-72.) — «Orgullo de estirpe». (Mayores de 14 años, o menores de dicha edad, acompañados de sus padres o tutores). Tarde, 4, continua. Noche, 10'40, numerada. Película: 4'40, 6'10, 8 y 11.

CONDAL. (Marqués del Duero 91. Teléf. 241-76-49.) — Continua 3'30: «Guapo heredero busca esposa», «Crónica de una señora» y No-Do. (No apto.)

DIAGONAL. (Tel. 217-41-03.) Tarde, 4'45, continua. Noche, 10'30: «Experiencia prematrimonial». (Mayores de 18 años.) Película: 5, 7 y 10'59.

EXCELSIOR. (Tel. 254-75-62.) Tarde, continua, 4'10. Noche, 10'40: «Punto límite: cero». Película: 4'20, 6'10, 8 y 11. (18 años.)

FANTASIO. — Tarde, 6. Noche, 10 (numerada): «El padrino». (No apto.) Pase película: 6'20 y 10'20.

FEMINA. (Tel. 222-00-39.) — Tarde, 4'15, continua. Noche, 10'35: «...Y después le llamaron el magnífico». (Mayores de 14 años o menores, acompañados de padres o tutores.) Película: 4'25, 7 y 11.

MONTECARLO. (T. 215-00-69.) Tarde, 4'30, continua. Noche, 10'45: «La aventura es la aventura». Película: 4'40, 7'10 y 11. (No apto.)

NIZA. — «El tiempo en sus manos» y «Los hermanos Marx en el Oeste». (Apto.)

NOVEDADES. (Tel. 232-30-13.) Tarde, 5, continua. Noche, 10'30, numerada: «¿Qué me pasa doctor?» (Autorizada mayores 14 años o menores de dicha edad, acompañados de padres o tutores). Película: 5'10, 7'05 y 11.

PALACIO BALAÑA. (C. San Antonio, 16. Sants. Esq. calle Vallespir. T. 339-25-39.) — Hoy, continua: «La muerte llega arrastrándose» y «La máquina del amor». (Mayores de 18 años.)

PARIS. — Continua desde las 3'45: «El padrino». (No apto.)

PELAYO. (Tel. 221-43-70.) — Continua 4 tarde: «La aventura es la aventura», de Claude Lelouch y «¿Por qué pecamos a los 40?» (Mayores 18 años.)

PETIT PELAYO. (Teléfono 221-43-70.) — Continua 10 mañana: «Twinky» y «Vientos ardientes». (Mayores de 18 años.)

PRINCIPAL PALACIO. (Teléfono 221-18-82.) — Continua: «La muerte llega arrastrándose» y «La máquina del amor». (Mayores 18 años.)

REX. (Av. José Antonio, 463. Tel. 223-10-60.) — Tarde, 4, continua. Noche, 10'40: «Le llamaban Trinidad». Película: 4, 6'05, 8'10 y 11. (Apto.)

RIALTO. (Tel. 227-45-61.) — Tarde, 4, continua. Estreno No-Do: «Fuga sin fin» y «Eso del matrimonio». (Mayores 18 años.)

SAVOY. (Teléf. 215-37-76.) — Mat 10'30. Tarde y noche, cont. J. Stewart y H. Fonda, en: «El club social de Cheyenne». (El club era... bueno, un club para hombres solos). W. Beatty y F. Dunaway, en: «Bonnie y Clyde». Dir.: A. Penn. Premios: 2 «Oscar». Galardones: mejor actor rep. Mejor filme por Ofic. Cat. Mejor en Festival Mar de Plata, etc. En color. (Mayores 18 años.)

TIVOLI. (Tel. 221-42-52.) — Tarde, 4'40, continua. Noche, 10'30: numerada: «XY Zee» (Salvaje y peligrosa). (Autorizada mayores 18 años.) Película: 4'50, 7'05 y 11.

URGEL CINEMA. (Teléfono 243-79-54.) — «Le seguían llamando Trinidad». (Apto.) Tarde, 4'25, continua. Noche, 10'35. Película: 4'35, 7 y 11.

VERGARA. (Tel. 221-76-46.) — Continua desde las 3: «El violinista en el tejado». Película: 3'10, 6'20 y 9'55. (Mayores de 14 años o menores de dicha edad, acompañados de padres o tutores.)

VERSALLES. (Máximo confort.) — «Lo que el viento se llevó». Película: 4'22 y 8'59). Dibujos: «Tom y Jerry». (Mayores 18 años.)

SALAS ESPECIALES

ALEXIS 143. (Tel. 215-05-06. Vestíbulo Alexandra.) — Continua 10'30 mañana. Noche, 10'45: «Iván el terrible» (1.ª época), de Eisenstein (10'50, 1, 3, 5, 7 y 11). (Mayores 18 años.) (2 últimos días).

ALEXIS 143. — 8'50 noche, «Sesión 5 duros», «Alexander Nevski», de Eisenstein. (No apto.)

ARCADIA. (Tel. 228-65-16.) — Continua desde 4'15: «El proceso de Verona», en v. o., de Carlo Lizzani, con Silvana Mangano (4'25, 6'40, 8'45 y 11) y el corto: «Sottaceti». (Mayores 18 años.)

AQUITANIA. — Tarde, 4. Noche, 10'35: «Me Natalie». Pase película: 11'10, 4'25, 6'50 y 10'55. (Mayores 18 años.)

ARS. (Atenas, 27, junto a Mitre. Tel. 211-75-43.) — Continua desde 4'20: «Rufufú», de Monicelli (4'30, 7'45 y 10'50) y «A boy named Charlie Brown» (Carlitos y Snoopy) (6'10, 9'30). Todo en v. o. subtitulada. (Apto.)

BALMES. (Tel. 227-84-26.) — Tarde, continua, 4'15. Noche, 10'40: «Concierto para Bangla Desh», en v. o., con George Harrison, Bob Dylan, Ringo Starr, Eric Clapton, Ravi Shankar, etc. Película: 4'25, 6'15, 8'05 y 11. (18 años.)

MARYLAND. (Tel. 222-19-66.) Tarde, continua 4. Noche, 10'40: «El fabuloso mundo de Alex», en v. o. Película: 4'10, 6'10, 8'10 y 11. (18 años.)

PUBLI. (Teléf. 215-18-03.) — Continua 11 mañana. Noche, 10'45, numerada: «Nosotros los niños prodigio», en v.o., de Kurt Hoffman. Película: 11'20, 1'25, 3'30, 5'55, 7'40 y 11 y el cortometraje «Autonomía 2000». (Mayores de 14 años.)

CINERAMAS

CINERAMA FLORIDA. (Teléfono 224-16-06. Floridablanca, 135.) — Tarde, 6. Noche, 10'45: «Cabaret», en Cinerama. Pase película: 6'12, 10'57. (Mayores 18 años.)

CINERAMA NUEVO. (Teléfono 241-38-00.) — Tarde, 6. Noche, 10'30: «Marianela», en Cinerama. Pase película: 6'35, 11'04. (Mayores 14 años o menores, acompañados de padres o tutores).

CINERAMA WALDORF. (Teléf. 223-23-02. Calabria, 38.) Tarde, 6. Noche, 10'40: «¿Dónde vas Alfonso XII?» en Cinerama. Pase película: 6'12, 10'52. (Apta para todos los públicos.)

VISTARAMA

REGIO VISTARAMA. (Teléfono 241-24-63.) — Tarde, 6'05. Noche, 10'35, numeradas: «El juez de la horca». Presentada en Vistarama. Película: 6'25 y 10'55. (Mayores 18 años o menores de 14 años acompañados de padres o tutores). Venta anticipada de localidades.

CINES DE REESTRENO

ABC CINEMA. — «La gatita y el búho» y «El millón de ojos de Su-Muru». (No apto.)

ADRIANO. — «¿Dónde está el frente?» y «Reporter a la fuerza». (14 años.)

ALARCON. (Escudellers, 6. T. 231-60-78.) — Del 29 al 1: «Fireball 500» y «Corazón salvaje». Del 2 al 4: «Club de solteros» y «Siete mujeres».

ARENAS y GAYARRE. — «Horror story» y «Tres superhombres en Tokio».

ARNAU. — «Un asesino para Su Majestad» y «La muerte busca un hombre». (Mayores de 18 años.)

AVDA. DE LA LUZ. (Teléfono 231-41-86.) — Continua desde las 11 de la mañana: «Simón contamos contigo» y «Los amores de Lady Hamilton». (No apto.)

BARCELONA. — «Las petroleras» y «Perros salvajes».

BOHEMIO y GALILEO. — «Entre dos amores» y «La prueba del valor».

CASTILLA. — «Un asesino para Su Majestad» y «La muerte busca un hombre».

CENTRICO. — «¡Toma el dinero y corre!» y «Las cuatro plumas», por John Clements. (Ambas en color). (Apto.)

CINEMAR. — Continua desde las 10'45. Estreno, No-Do B. «El póquer de la muerte» y «Vende la pistola y cómpráte la tumba».

DELICIAS. (Travesera de Gracia, 224. Tel. 213-43-40.) «La gatita y el búho» y «El millón de ojos de Su-Muru». (No apto.) Domingos y festivos, matinal, a las 10'30.

DIANA. — De lunes a jueves: «La familia Crowton» y «El club de los solteros». De viernes a domingo: «¿Quién » y «Fireball 500».

DORADO. — «La gatita y el búho» y «El millón de ojos de Su-Muru». (No apto.)

DUCAL. — «Fuga sin fin» y «Eso del matrimonio».

EMPORIUM. (Independencia, 238.) — «Las cuatro plumas» y «¡No firmes más letras, cariño!». (Para 18 años.)

GALERIA CONDAL. (Teléfono 222-70-91.) — Mña. 11. (No apto.) «Misión en Ginebra», Joachim Fuchberger y «Celos a la italiana», C. Cardinale y U. Tognazzi.

GOYA. — «Fuga sin fin» y «Eso del matrimonio». (No apto.)

IDEAL. (Pueblo Nuevo. Teléfono 309-31-27.) — Tarde, continua: «Entre dos amores» y «La prueba del valor». (Mayores 14 años o menores de dicha edad, acompañados de padres o tutores).

JAIME I. (Avda. República Argentina, 267-269. Teléfonos 247-11-02 y 247-43-96.) — «Soldado azul», Candice Bergen, Peter Strauss y «El reparto», Jim Brown y Ernest Borgnine.

LATINO. (Ramblas, 27.) — «¡Vete con Dios gringo!» y «El camino de la venganza». (No apto.)

LICEO. — «La casa de las chivas» y «Psicosis».

LIDO. (Paseo San Juan, 27. Tel. 225-49-19.) — «Soldado azul», Candice Bergen, Peter Strauss y «La gran escapada», Guy Stockwell y Michael Anker.

LORETO. — «Río Bravo» y «Los aristogatos».

MALDA. — «Rebeca» y «Vente a ligar al Oeste».

MARTINENSE. (Montaña, 9 y 11. Tel. 226-18-29.) — «Las amantes del diablo», Thomas Moore, Christie Nell y «Cinco marinos en Singapur». Sean Flynn, Marc Michell.

MODERNO. (Gerona, 175. Teléfono 257-16-47.) — Tarde, continua: «Simón contamos contigo», por Alfredo Landa e Ingrid Garbo y «Los amores de Lady Hamilton». (Mayores 18 años.)

NAPOLES. (Avda. S. Antonio M.ª Claret, 168. Teléfono 236-51-25.) — «Círculo rojo» y «No disponible». (No apto.)

ODEON. (Tel. 251-67-32. Nuevo equipo de proyección.) — Continua desde las 3'45: «Las petroleras» y «Perros salvajes». (No apto.)

ORIENTE. — «El templo del hampa» y «Esclavos del pecado».

PALACIO DEL CINEMA. — Continua 3'45: «La casa de las chivas» y «Justicia sin palabras». (Ambas en color) (No apto.)

PEDRO IV. (Alfonso el Magnánimo, 59. Tel. 307-06-66.) Tarde, continua: «Simón, contamos contigo» y «Los amores de Lady Hamilton». (No apto.)

PROVENZA. — Extraordinario programa en color. «Las cuatro plumas» y «¡Toma el dinero y corre! (Apto.)

RIO CINEMA. (Matanzas, 40. Pinar del Río, 14-16, junto Viviendas del Congreso. Teléfono 251-13-22.) — «La gatita y el búho» y «El millón de ojos de Su-Muru».

RIVOLI. (Av. Meridiana, 248. Tel. 349-09-20. Calefacción.) Continua, No-Do, «La gatita y el búho» y «El millón de ojos de Su-Muru». (18 años)

SANLLEHY. — «El pasajero de la lluvia» y «Los gallos de la madrugada». (No apto.)

SELECTO - GRACIA. (Teléfono 217-14-63.) — «Lo que el viento se llevó» y No-Do.

SPRING. — «Reporter a la fuerza» y «¿Dónde está el frente?»

TEXAS. — «Las 4 plumas» y «Maciste en las minas del rey Salomón». (Apto.)

VERDI. (Tel. 228-51-33.) — «Fuga sin fin» y «Eso del matrimonio». (No apto.)

VICTORIA. (San Andrés. Calefacción Carrier.) — «Simón contamos contigo», por Alfredo Landa y «Los amores de Lady Hamilton». (No apto.)

ATRACCIONES

PARQUE DE ATRACCIONES MONTJUICH. — Hoy, cerrado. Abierto sólo sábados, domingos y festivos desde 11 mañana. Domingos y festivos, Matinales Infantiles «Chicolandia». Funicular desde Paralelo. Autobuses: 101 desde Arco Triunfo y Plaza España.

BOITES

PARADISO. (Vía Augusta, 90.) Salón estar, audiomusical.

CALIOPE. (Balmes, 245. Teléfono 217-30-13.) — Sonido Panoramic-lux único en Europa. Pistas aerodinámicas. ¡¡Qué música!! y ¡qué ambiente y ¡qué shows!! Todos los días, FRANCIS Y SU CONJUNTO 8'30, 1 y 3 madrugada, y en su sala de Café - Teatro, la obra: HOROSCOPO. Páselo en grande bailando de 6 tarde a 4'30 madrugada. Festivos, abierto 5 tarde.

Ministerio de Educación, Cultura y Deporte

MENSAJES COMERCIALES
ofertas y demandas

ventas pisos

SAN BAUDILIO MOLI NOU
Ramón Llull, esq. S. Juan de Dios. 4 dorm., com.-estar, cocina, baño, asc., calef. a gas, terraza
Facilidades 12 años
SPAI

PISOS EN POLINYA
A 30 mts. del pueblo
Renta Limitada
Entrada desde 60.000 pesetas
3 dorm., com.-estar, baño, gran terraza, muy soleados
Facilidades 10 años
SPAI

SAN JUAN DESPI FALANGE, 17-19, esq. 26 ENERO
Unica entrada desde 75.000 pesetas
3 dorm., com.-estar, cocina, baño, aseo, gas ciudad
Facilidades 12 años
SPAI

BADALONA (LA ROCA) CRTA. SANTA COLOMA, 48-54
(Junto Alfonso XIII)
4 dorm., com.-estar, cocina, cuarto de baño, aseo, gas natural, terrazas muy soleados
Facilidades 12 años
SPAI

MASNOU LOS ALMENDROS
(Renta Limitada)
(Junto Autopista)
40.000 pesetas al compromiso
3 dorm., com.-estar, cocina, baño, asc., terraza de 8,50 m.2 Muy soleados, finca a 4 vientos
Facilidades 12 años
SPAI

BADALONA PEDRO ANTONIO ALARCON, 13-17
Entrada desde 60.000 pesetas
3 dorm., com.-estar, cocina, baño, terraza, soleados
Facilidades 12 años
SPAI

SANTA COLOMA BANUS BAJA, esq. AMAPOLAS
3 dorm., com.-estar, cocina, baño y terraza
Facilidades 12 años
SPAI

PISOS EN RUBI
Gral. Castaños, esq. Ppe. Vergara (zona alta)
Entrada al compromiso 40.000 pesetas
3 dorm., com.-estar, cocina, baño, zona jardín con piscina
Facilidades 11 años
SPAI

PISOS EN SAN ANDRES DE LA BARCA
Izquierda salida del pueblo (Dirección Martorell) Parque Vallpalau
Renta Limitada
Entrada desde 75.000 pesetas
3 y 4 dorm., com.-estar, cocina, baño, gran terraza, muy soleados
Facilidades 11 años
SPAI
Av. Ppe. Asturias, 54
Teléf. 218-40-16

SEVILLA, 22
BADALONA
Pisos 3 habitaciones
100.000 ptas. ENTRADA
3.275 ptas. mes
NIKER
Balmes, 221 — Teléfono 227-22-22

ESPRONCEDA, 96-102
(BARCELONA)
Pisos 3 habitaciones
Entrada total: 125.000 ptas.
4.620 ptas. mes
NIKER
Balmes, 221 — Teléfono 227-22-22

CASTILLEJOS, 5-7
BADALONA
Pisos tres habitaciones
Entrada total: 90.000
3.518 ptas. mes
NIKER
Balmes, 221 — Teléfono 227-22-22

Alcázar de Toledo, 28
BADALONA
(Cerca San Adrián)
ENTRADA TOTAL: 50.000 ptas.
4.460 ptas. mes
Amplios pisos de 3 habitaciones
Grandes terrazas. Muy soleados
NIKER
Balmes, 221 — Teléfono 227-22-22

C. SELVA, 13
BADALONA
Pisos 4 habitaciones
ENTRADA 125.000 PTAS.
3.750 ptas. mes
NIKER
Balmes, 221 — Teléfono 227-22-22

Circunvalación, 67
(Santa Coloma de Gramanet)
Entrada: 85.000 ptas.
3.275 ptas. mes
3 habs., comedor-estar, cocina, baño, terraza, etc.
NIKER
Balmes, 221 — Teléfono 227-22-22

CASTILLEJOS, 275
(BARCELONA)
Pisos 3 habitaciones
ENTRADA TOTAL: 210.000
4.620 ptas. mes
NIKER
Balmes, 221 — Teléfono 227-22-22

SANTA COLOMA GR.
C. Salud, 17
C. Serrano, 18-20
Pisos zona residencial
(A 200 m. Iglesia Vieja). Bus 35.
Entrada 70.000 pesetas.
1.500 pesetas mes, dos años.
3.025 ptas. mes, 10 años.
Resto a convenir. Informes en obra o en
PROTISA
Bruch, 82. Teléf. 232-26-90. Barna-9

ANUNCIAMOS PISOS DE «ALTURA»
DISPONEMOS DE EXCEPCIONALES ATICOS Y SOBREATICOS
en: — TRAVESERA DE DALT, 67
— INDUSTRIA, 9
— CAMELIAS, 39-41
— LEPANTO, 161
Condiciones especiales a convenir
¡Consúltenos! !
FUSA Rosellón, 446 Tel. 255-02-07 (Parking gratuito)

Junto Travesera de Dalt
c. VIRGEN DE LA SALUD, 6-12
Magníficos pisos con 3 dormitorios. Majestuoso vestíbulo, parking propio
Entrada única desde 200.000 ptas.
Al mes (todo incluido) 7.000 ptas.
FUSA Rosellón, 446 Tel. 255-02-07 (Parking gratuito)

En zona alta y saludable
c. JOSE CIURANA, 36
(Entre Ronda Guinardó y Virgen de Montserrat)
ESTUPENDOS PISOS CON 4 y 3 DORMITORIOS
ENTRADA DESDE: 150.000 PTAS.
Al mes (todo incluido), 5.500 ptas.
FUSA Rosellón, 446 Tel. 255-02-07 (Parking gratuito)

¡EN SECTOR INMEJORABLE!
(Frente Campo U. D. Europa)
C. CAMELIAS, 39-41
Pisos de excelentes acabados - Calefacción por convección - Parqué en comedor - Alicatados hasta el techo en cocina y baño - Amplias terrazas frente zona verde
Entrada desde: 180.000 ptas.
Mensualidad (todo incluido), 6.800 ptas.
FUSA Rosellón, 446 Tel. 255-02-07 (Parking gratuito)

AVDA. GENERALISIMO-TRAVESERA
CASANOVA, 266
Magníficos pisos, gran confort, uno por rellano, comedor-living, parqué, 5 dormitorios, 2 baños completos, 1 aseo, calefacción individual, 2 ascensores primera calidad. Facilidades de pago
RIVA Y GARCIA
A.P.I. - G.N.
Ronda de San Pedro, 31. Teléfonos 231-44-87, de 9 a 14 horas

PISOS, ATICOS Y ESTUDIOS
3 y 4 dormitorios, inmejorable construcción. Muy bien comunicados y soleados. Entrada desde 200.000 pesetas y resto en 12 años
VILADOMAT, 45 al 53 (jto. Avda. Mistral)
CORCEGA, 540-548 (junto Avda. Gaudí)
ARAGON, 112 a 116 (junto Urgel y Borrell)
CONSTRUCCIONES ALVAREZ VALLS, S. A.
Consejo de Ciento, 360. Teléfonos 232-08-05 y 232-50-25

EXCEPCIONAL CATEGORIA
EDIFICIO NENA PARK
CALLE NENA CASAS, 49-53
— Superficie por vivienda 352 m.2
— Aire acondicionado y purificador aguas.
— Pistas de tenis y frontón.
— Salas de juntas y de juegos infantiles.
— 5 plazas de garaje.
— Jardín particular.
MAXIMA CALIDAD EN EL MAS MINIMO DETALLE
CONSTRUCCIONES TERRADE

HOSPITALET
Pisos, áticos y sobreáticos
— 2, 3 y 4 dormitorios, todos pisos exteriores
— Visite pisos de muestra amueblado
— Precio total desde 600.000 ptas. (3 dormitorios)
— Entrada 100.000 ptas. Facilidades hasta 12 años
Construyen y venden sus propietarios
CONSTRUCTORA TAJAMAR, S. A.
Avala Banco de Vizcaya
INFORMACION Y VENTA EN LA OBRA:
Lunes a sábado, de 10.30 a 1.30 y de 4 a 8
Domingos y festivos de 10.30 a 2
CALLE JANSANA, 58, ESQUINA SALAMINA. Teléfono 338-10-85
(lado Iglesia Santa Eulalia)
EDIFICIO JANSANA

¡PISOS CON «SIGNO»!
HEMOS PREPARADO UNO DE MUESTRA PARA USTED... EN
C. NAPOLES, 217
(junto Diagonal)
DISPONEN DE
— Lujoso comedor-living.
— 4 dormitorios.
— 2 baños.
— Calefacción individual por aire caliente.
— Pavimentos de mármol, cerámica y terrazo de 40 × 40 (grano nuez).
— Azulejos anacarados-decorados en cocina, baños y terraza-lavadero.
— Carpintería de «abebay» canteada, barnizada y todos los marcos revestidos.
— Techos madera en comedor y recibidor.
— Empapelados lujosos ¡en todo el piso!
— Baño 1.º tipo italiano, de color, con decorativo espejo, apliques y accesorios.
— Baño 2.º (blanco), con armarios dos cuerpos y completado con accesorios.
— Cocina con horno alto, placa, campana, armarios altos, granito, etc.
— Parking optativo en el mismo edificio.
¡VISITENLO!
FACILIDADES DE PAGO HASTA DOCE AÑOS...
¿EL PRECIO?... PUES 1.550.000 PTAS. (TOTAL)
Y RECUERDE
CUANDO COMPRE PISO... BUSQUE
"UN SIGNO"
SIGNO: Balmes, 243, bajos. (Parking propio)
Teléfonos 217-17-50, 217-17-54 y 217-17-58

DESDE 600.000 PTAS.
Todo incluido
CASTELLDEFELS
3 dorm. Acabados extraordinarios. Solicite ficha técnica y plano de accesos. Teléfono 235-36-00

RENTA LIMITADA
PRODUCTORES ZONA FRANCA
3 dorm., terraza, gas ciudad. MUY SOLEADOS — TODO EXTERIORES. 65.000 cmp. 85.000 llaves. Facilidades 12 años. Entre Fundición y c. Segura. FOMENTO INMOBILIARIO DE ESPAÑA, S. A. INFORMES EN LA MISMA OBRA

VILASAR DE MAR
Apartamentos MARAZUL. lado playa. Club Náutico. 3 dorm., comedor, baño, cocina, terraza. Fácil pago. 700.000 ptas. Teléf. 230-85-87. Calle Mallorca, 75, entlo., 1.ª, lunes, miércoles y viernes, de 4 a 8

VILASAR DE MAR
Apartamentos PIZARRO, frente estación, 4 dorm., comedor, terraza, aseo, baño, cocina, calefacción; de 750.000 a 850.000 ptas. Fácil pago. De 4 a 8, tel. 230-85-87, lunes, miércoles y viernes. Calle Mallorca, núm. 75, entlo., 1.ª

VILASAR DE MAR
Apartamentos TRAFALGAR, lado pistas tenis, 3 y 4 dorm., comedor, terrazas, baño, aseo, cocina, calefacción; de 875.000 a 975.000 ptas. Tel. 230-85-87, de 4 a 8. C. Mallorca, 75, entlo., 1.ª lunes, miércoles y viernes

VILASAR DE MAR
Complejo COSTA DORADA, 3 dorm., terraza, comed., baño, cocina, aseo, piscinas, zona verde, calefacción. De 850.000 a 1.450.000 ptas. Fácil pago. Tel. 230-85-87. C. Mallorca, 75, entlo., 1.ª lunes, miércoles y viernes, de 4 a 8

VILASAR DE MAR
Complejo VICOR, S. A. frente al mar, 4 dorm., comedor, cocina, terraza, aseo, baño, calefacción, de p. 1.400.000 a 1.750.000. Fácil pago. Zona verde, piscina polideportiva, pistas tenis, piscinas, frontón, etcétera. Tel. 230-85-87, de 4 a 8, lunes, miércoles y viernes. Calle de Mallorca, 75, entlo., 1.ª

LLAVANERAS
Apartamentos SAN PEDRO, frente mar, lado estación, 3 dormit., comedor, aseo, baño, cocina, terraza, piscinas, minigolf, zona verde. De 880.000 a 980.000 ptas. Tel. núm. 230-85-87, de 4 a 8. Calle Mallorca, 75, entlo., 1.ª, lunes, miércoles y viernes

BADALONA
Avda. Marqués de San Morí, 110 y 112
3 dormitorios, comedor-estar, cocina, terraza, baño, etcétera
Facilidades 12 años
NORMA
GRUPO INMOBILIARIO

Campo Arriaza, 80
Prim - Menorca)
LOCALES EN VENTA. Galería comercial. De 60 a 130 m.2
NORMA
GRUPO INMOBILIARIO

Avda. José Antonio, núms. 1.145 y 1.147
Entre calle Prim y Maresma, pisos de 3 dormitorios, comedor-estar, baño, terraza, cocina completísima, zócalo, azulejos serigrafiados
Facilidades 10 años
NORMA
GRUPO INMOBILIARIO

C. Prim, 49 y 51
Pisos de 3 dormitorios, comedor-estar, aseo, agua caliente, terraza.
Facilidades 10 años
NORMA
GRUPO INMOBILIARIO

Campo Arriaza, 92
Pisos de 3 dormitorios, comedor-estar, baño, cocina, terrazo pulido.
Facilidades 12 años
NORMA
GRUPO INMOBILIARIO
Rosellón, 186, 3.º Teléf. 253-07-40

continua en la página siguiente

Ministerio de Educación, Cultura y Deporte

TODO PARA LA MUJER

ESCRIBE: MAGDA SOLÉ — DIBUJA: MIREIA

MARCELO SCARXELL, CREADOR ESTILISTA

Conozco a Marcelo Scarxell, casi desde mis comienzos como cronista de modas, ya que en aquellos tiempos y por varios años, trabajaba como dibujante a las órdenes de Pedro Rodríguez. Después de muchos años de preparación y labor silenciosa, le ha llegado la hora de que su nombre sea conocido por el público y puede presentar sus obras al aplauso de la prensa y del público en general, ya que acaba de incorporarse a la firma «Andrés Andreu» en calidad de creador-estilista, ya que José Andreu Faiges, se ha establecido aparte.

—¿Qué edad tenías, cuántos años estuviste en la primera fase, en Pedro Rodríguez?

—Entré a los 20 años y estuve durante cinco.

—Al ir a París a las colecciones de costura, te visitamos después de ver la colección de Guy Laroche ¿Fueron dos años verdad?

—Sí. Permanecí en Laroche dos años, regresando a Barcelona, donde estuve cinco años más en Rodríguez, a quien reconozco mi maestro indiscutible. Luego marché a Madrid, y durante tres años, he aprendido en la mayor industria de confección, la técnica que me hubiera faltado para trabajar con éxito en el prèt a porter de lujo.

—¿Al regresar de París, estabas ya casado con Marjo, verdad?

—Sí. Ella es una mujer divina, que encantó a Rodríguez. Sus mejores modelos los lucía ella.

¿Han venido Marjo y la niña contigo a Barcelona?

—No. Han quedado en Madrid hasta que Cariu termine el curso y Marjo cumpla sus compromisos profesionales (en Madrid ha seguido trabajando como maniquí y haciendo spots para T.V.

—¿Cómo es Cariu? No te pregunto como es Marjo porque la conozco y sé que es guapísima, elegante y exquisita.

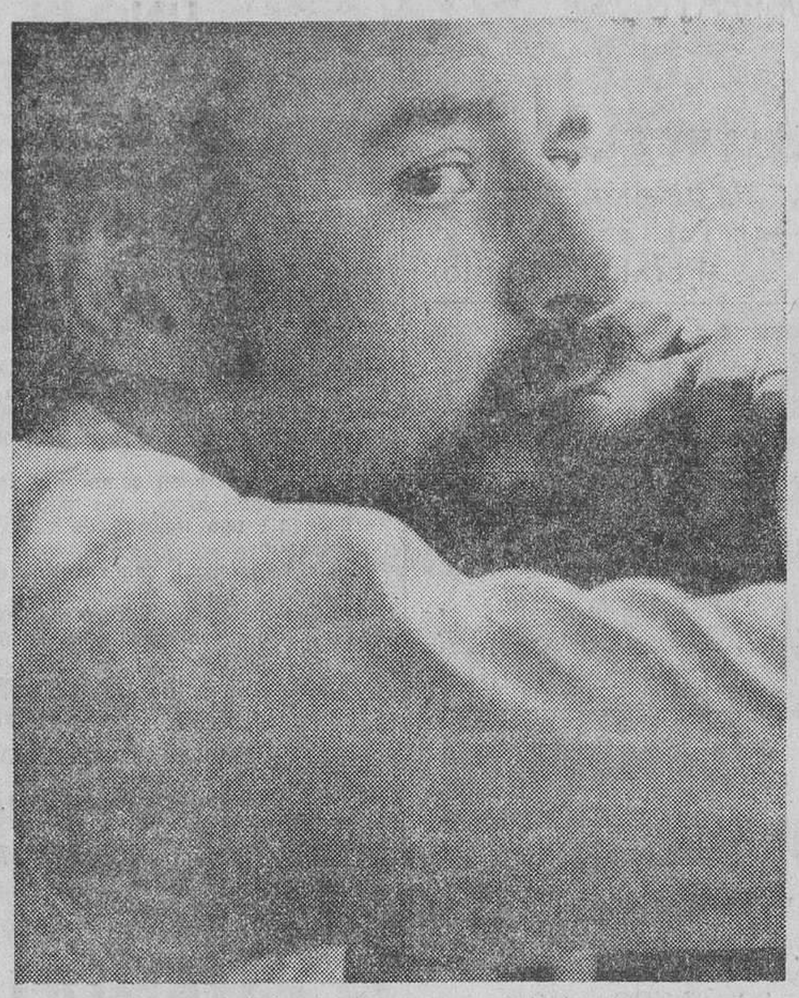

—Cariu es muy presumida, alegre y parlanchina. Naturalmente habla francés y español. Además, estudia inglés y ballet.

—¿Tú naciste en Mallorca?

—Sí. Mi madre es francesa y mi padre de ascendencia griega.

—Fabuloso. Se une en ti, todo lo necesario en cuanto a gusto e imaginación y cultura, para llegar a ser una figura importante en el mundo de la moda. Además, tu preparación ha sido concienzuda. No puede decirse de ti, que quieras, como tantos, triunfar sin contar con una base apropiada. ¿Qué te gusta, además de dibujar moda, qué es lo tuyo?

—Leer, oír buena música y pasear por el campo o por los barrios antiguos de las ciudades.

—¿Tu deporte?

—La natación.

—Es lógico, por tu condición de isleño.

—¿Cómo te gustan los interiores de las casas?

—Con muebles de estilo, las maderas finas y el aroma del incienso. Te reirás si nos vieras cuando Marjo y yo recibimos a nuestros amigos. Nos disfrazamos y lo pasamos muy bien.

—¿Cómo ha de ser, según tú, la mujer?

—Muy femenina y con clase. Odio la vulgaridad. La mujer ha de ser tan sofisticada, que todo lo que haga sea aprendido, pero también aprendido, que parezca natural. Referido al carácter, me gusta la sencillez en las personas, cualidad que considero privilegio de los realmente inteligentes. Como máximo ejemplo de esta sencillez deseada, tengo siempre presente a mi maestro Pedro Rodríguez.

—¿Qué concepto tienes del vestir masculino?

—Anticlásico. Me gusta ir cómodo, sencillo de día y espectacular en las fiestas.

—¿Cuándo podremos ver algún modelo tuyo para «Andrés Andreu»?

—En el Salón de la Confección y en el desfile oficial del mismo.

—Quedamos a la expectativa y te damos la bienvenida, en tu regreso a Barcelona. Deseamos que sea definitivo.

Ya puede arreciar el frío

Pese a que nuestro clima es normalmente suave, todos los inviernos deparan unos días en los que el frío es intenso y la protección debe intensificarse. Por ello se ven usados, principalmente por la gente joven, sombreros y gorros que resultan graciosos y cómodos, ayudando además —si están bien elegidos— a coordinar armónicamente un conjunto.

Pensando que las lectoras de esta página son hábiles, les ofrecemos dos versiones de un mismo gorro hecho con lana de distinto color, a punto de ganchillo.

Son de fácil realización, juveniles, modernos... y protectores, dándoles un toque de personalidad, a base de broches metálicos procedentes de la colección Sopena.

EL CENTRO DE HOMBRES DE NEGOCIO

Le ofrece por una cuota de 2.400 ptas. mensuales, despachos, con sala de juntas y proyecciones, con un eficiente secretariado que le atenderá todos sus asuntos como propios. Diputación, 249, 3.º, 2.ª
Teléfono 231-91-14

ventas pisos

Avda. José Antonio, 415-417

(entre Entenza y Vilamarí). Entrega de llaves en el acto. Pisos de 5 dormitorios, con 2 baños, calefacción individual a gas, 4 armarios empotrados, altillos carpintería barnizada, empapelados, parquet y terrazo. cocina con armarios de poliéster, acabados de primera calidad, 4 ascensores, parking en el mismo edificio. Entradas desde 300.000 pesetas. Facilidad 11 años. Oficina informac. y venta en el mismo ed. I. TERRADE

PISOS LUJO, SANTALO, 91

(junto Vía Augusta). Superficie por vivienda 166 m.2, con 5 dormitorios, 2 baños y aseo servicio, cocina-office con entrada independiente, calefacción individual a gas, armarios empotrados y altillos en todos los dormitorios. Suelo de mármol, terrazo pisable, vidrieras emplomadas, papeles flocados. Lujoso vestíbulo con dos ascensores. Una plaza de garaje en propiedad, con plataforma automática giratoria para maniobra. Máxima calidad en todos los acabados, avalados por la firma
CONSTRUCCIONES TERRADE

¡ZONA BONANOVA!

C. FOLGAROLAS - MORAGAS
(Final calle Balmes, junto Tenis Barcino)

SOLO NOS QUEDA UN PISO PARA OFRECERLE Y ES...
«UN SIGNO»

VISITELO Y ADMIRE SUS ACABADOS

- 4 dormitorios.
- 2 baños (uno color) y magníficamente decorados.
- Lujoso comedor-living con pavimentos de mármol y techo de madera.
- Carpintería de 1.ª calidad, revestida, canteada y barnizada.
- Espléndida y decorativa cocina (horno alto, encinera, muebles diseño especial).
- Calefacción por aire caliente (individual), preparada para aire acondicionado.
- ¡Piso alto, exterior y con gran terraza!
- Parking optativo en el mismo edificio.

FACILIDADES DE PAGO HASTA 12 AÑOS CON HIPOTECA
Y RECUERDE
CUANDO COMPRE PISO... BUSQUE
"UN SIGNO"

SIGNO: Balmes, 243, bajos. (Parking propio)
Teléfonos 217-17-50, 217-17-54 y 217-17-58

PISOS DE GRAN CALIDAD

en calle MADRAZO, 9 al 13, esquina calle ZARAGOZA (entre Vía Augusta y Príncipe de Asturias... hallará el «SIGNO» que Ud. desea

- 4 dormitorios, 2 baños.
- Lujoso comedor-living con pavimento de mármol y techo de madera.
- Carpintería de 1.ª calidad, canteada y barnizada con marcos revestidos.
- Espléndida y decorativa cocina, con granito, armarios, con campana de humos de diseño especial a dos colores.
- Calefacción individual por aire caliente.
- Azulejos anacarados-decorados en cocina, baños y terraza-lavadero.
- Empapelados lujosos ¡en todo el piso!
- Grandes terrazas con jardinería.
- Parking optativo en el mismo edificio.

¡TODOS LOS PISOS CON TERRAZAS AL EXTERIOR!

PARA QUE SEGUIR CONTANDOLE...
VISITE EL PISO DE MUESTRA
1.700.000 PTAS. PRECIO TOTAL
SOLICITENOS INFORMACION Y RECUERDE
CUANDO COMPRE PISO... BUSQUE
"UN SIGNO"

SIGNO: Balmes, 243, bajos. (Parking propio)
Teléfonos 217-17-50, 217-17-54 y 217-17-58

FIJESE

Pisos 3 dormitorios, comedor, cocina completa con serigrafía, baño y terraza. Entrega de llaves en el acto, con sólo:

66.606

PTAS. UNICA ENTRADA. RESTO TOTAL EN 12 AÑOS, SEGUN PISO
Visibles lab., de 10 a 2 y de 4 a 8, en Avda. Meridiana, 586 (junto Metro Torras y Bages. Bus 40). Inf.: PROCER, S. A. Meridiana, 580. Tel. 359-92-96. Garantía de FEDERICO VALLET, S. A.

PASEO LORENZO SERRA, 69
Santa Coloma

Venta de pisos. Precio total desde 420.000 en las mejores zonas de Sta. Coloma y Badalona, tres dormitorios, comedor, cocina, baño y lavadero
Entrada y llaves desde:

60.000

Esperamos su visita. Informes: Federico Vallet, S. A. C/. Córcega. núm. 298. Tel. 227-91-35

APROVECHE ESTA OFERTA

Pisos 3 dormitorios, comedor, cocina completa, baño y terraza. En edificio dotado de amplio vestíbulo, 2 ascensores, jardín infantil y piscina

SIN ENTRADA

ENTREGA DE LLAVES EN EL ACTO, CON UNICO DESEMBOLSO DE 28.100 PTAS. RESTO HASTA 12 AÑOS, SEGUN PISO
Visibles lab., de 10 a 2 y de 4 a 8. en Avda. Meridiana, 586 (junto Metro Torras y Bages. Bus 40). Inf.: PROCER, S. A. Meridiana, 580. Tel. 359-92-96. Garantía de FEDERICO VALLET, S. A.

ventas casas

SANTALO
—Porvenir, 6 tiendas, con sótano. de 84 a 107 m.2 Tel. 325-37-34

SEPULVEDA
—Rocafort, 2 tiendas, con sótano. de 76 y 90 m.2 Tel. 325-37-34

compras

COMPRO TODO
PISOS - MUEBLES - APARTAMENTOS - DESGUACES - ALMACENES CHATARRA, ETC.
Teléfonos 309-74-69 y 309-11-20

COMPRAMOS TERRENO

en Montcada Reixach, Ripollet, Mollet y Parts. Superficie mínima 400.000 plm.2 y buen acceso ctra. gral. Trato directo. Escribir al 4931 de Balmes, 10

SOLAR PARA 2-3 CASAS

bien comunicado en Barcelona o construcción baja para derribar. En compra o permuta
Alvarez Valls, S. A. Consejo de Ciento, 360

establecimientos

Locales almacén
de 100-150-200 m.2
EN VENTA, SIN ENTRADA, RESTO AMORTIZABLE EN 15 AÑOS. SITUADOS EN AV. MERIDIANA, 580. CON FACILIDAD DE CARGA Y DESCARGA. VISITELOS LABORABLES, de 10 a 1 y de 4 a 6. PROCER, S. A. Tel. 359-92-96. CONSTRUIDO POR FEDERICO VALLET, S. A.

TIENDAS
90-100-110-120 m.2
EN VENTA, SIN ENTRADA. RESTO AMORTIZABLE EN 15 AÑOS. SITUADOS EN AV. MERIDIANA, 580. CON FACILIDAD DE CARGA Y DESCARGA. VISITELOS, LAB., de 10 a 1 y de 4 a 6. PROCER, S. A. Tel. 359-92-96. CONSTRUIDO POR FEDERICO VALLET, S. A.

TIENDAS EN VENTA
CALLE PINTOR FORTUNY
(frente al núm. 55)
San Baudilio de Llobregat
Entrada: 150.000 pesetas

5.500 pesetas
Aptas cualquier tipo negocio

NIKER

Balmes, 221- — Teléf. 227-22-22

alquileres

Vilasar de Mar

Apartamentos sin muebles, en alquiler, de 4.000 a 6.500 ptas., 3 y 4 dorm. Calefacción. Tel. 230-85-87. Calle Mallorca, núm. 75, entlo., 1.ª Lunes, miércoles, viernes

demandas

REPRESENTANTE en PELUQUERIA
Usted puede ganar un promedio de
5.000 pesetas más cada día
INFORMESE: Sr. SHEEHAN. Tel. 218-59-88
(horas oficina)

ALBAÑILES Y PEONES

60 y 40 pesetas hora mínimo, aparte pagas extras y todos los derechos Presentarse, de 5 a 7 tarde, en Urgel, 55, 1.º (junto Metro Gran Vía)

TUBEROS OFICIALES DE PRIMERA Y FONTANEROS

PARA DISTINTOS CENTROS DE TRABAJO EN LA REGION
Precisa Empresa de Montajes. Presentarse en c/. Aragón, 235, 1.º, 2.ª (escalera derecha)

Ministerio de Educación, Cultura y Deporte

«LOS SITIOS» DE GERONA CUMPLE TREINTA AÑOS

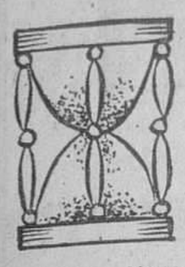

Díz que el hombre no se siente completo si en vida incumple tres acciones; concebir un hijo, escribir un libro, plantar un árbol. De ser así, debemos nosotros, por fiel y triple cumplimiento, alentar en plenitud. Porque no sólo hemos llevado adelante los tres hechos. Amén sumamos una tarea más; fundar un periódico.

Hace ahora treinta años, comprábamos, con el colega zamorano Alfonso Merchant, en Barcelona, billete de tercera, rumbo a la ciudad del Oñar. Nuestro equipaje, parco. Una maletilla de mano. Sin embargo, del fotograbado de «Solidaridad Nacional», y con dibujos de Ricardo Amich, el entrañable hijo de «Amichatis», hoy triunfador en los madriles, habíamos recogido las «cabeceras» de un nuevo periódico a fundar en Gerona: «Los Sitios».

La palabra «fundación» tiene, siempre, un sugestivo acento. El hombre desea crear; dejar huella individualizada de su paso por la tierra. Apenas llegamos, un diciembre, aún con color navideño, a Gerona, advertimos que detrás de aquella palabra emocionante de «nuevo periódico», no existía más que un espejismo. Es decir, lo más parecido a un engaño en los ojos. No existía taller; tan sólo unos locales, pertenecientes a la formación profesional de la «Casa de Caridad», institución benéfica de la Diputación gerundense. Allí se habían instalado dos linotipias, requisadas al viejo y prestigioso «Diari de Girona», afecto, en el pasado, a la política de la «Lliga». De redacción, un oscuro cuchitril, que había necesidad de compartir con la administración del periódico. Tan breve era el espacio, que cuando tuve que redactar los editoriales del primer número del diario me senté en un peldaño de la escalinata. Sobre una carpeta, apoyada en mis rodillas, escribí frases sobre España y la esperanza.

Pronto iban a venir las lógicas fricciones con el personal del taller de la Diputación. Y con toda clase de razones, por su parte. Porque ese complicado hacer que es un periódico, aunque el romanticismo soñador del entonces delegado nacional de Prensa y Propaganda, Juan Aparicio López, creyese lo contrario, no se funda con un título tan sólo. No se teje una urdimbre sin un huso. No obstante, Alfonso Merchant y yo, nos dispusimos al milagro.

¿Cómo se llevó adelante el hecho sobrenatural de editar un periódico sin papel, sin respaldo bancario, sin talleres, en una ciudad recién salida de un conflicto civil y con el tambor de una guerra europea redoblando al otro lado del nevado Pirineo? Las sociedades, cuando quieren algo, general recursos sorprendentes y maravillosos. Por lo pronto, Gerona había mantenido en el pasado unas publicaciones entrañables. Eran fruto de la dura pugna política donde monárquicos alfonsinos, liberales y tradicionalistas dirimían sus ásperas batallas dialécticas. A raíz del estallido del 18 de julio de 1936 y resto de aquella encendida pasión polémica se imprimían tres periódicos. «El Autonomista», órgano de «L'Esquerra»; el «Diari de Girona», portavoz de los hombres de Cambó; «El Norte de Gerona», del noble tradicionalismo, tan poderoso —y olvidado— en la provincia del Ter, con zonas como Olot, timbres de aquello del legitimismo carlista. Aquellas redacciones nos suministraron colaboradores insustituibles. La perezosa comunicación con Barcelona, a través de los trenes reumáticos e impuntuables de la trasguerra nos alejó la peligrosa competencia de «La Vanguardia». La fraternal colaboración de «Solidaridad Nacional», en momentos de cupos papeleros, nos ofreció el auxilio de sus «postetas» de bobinas. La población de Gerona —una Gerona sin turismo, con las playas desiertas, la comunicación comercial con la Francia vencida por los alemanes, interrumpida, con cartillas de racionamiento y «estraperlo» en los trenes— nos dio lo más necesario; la confianza y ayuda en el esfuerzo. Aquello que le había negado al improvisado diario «El Pirineo», al que sucedíamos.

Ahora acaba de celebrar el periódico «Los Sitios» y gracias a la diligencia de su actual director, Gonzalo Garrido, los XXX años del primer número del periódico. Nada más fértil que la honra y la estimación a unos orígenes. Yo me acuerdo, al filo de esa treintena, de mi primer día gerundense, buscando el perfil histórico de la ciudad nueva, donde me había llevado en azar de un oficio de «ordeno y mando» firmado, en Madrid, entre las páginas de los libros de don Joaquín Plá y Cargol, para acoplar mi prosa, a partir de entonces, a su latido. Desde mi hospedaje en casa de la «señora Dalmau» veía la niebla, perla y rosa, en la «Devesa», esfumando los altos, esbeltos platanares. Lejos, San Félix, como una flor de piedra asomada al Oñar. En las murallas, incapaces para el vuelo sobre el valle de San Daniel, los pájaros ateridos del frío invernizo. Sí, amigos; uno siente que la ternura, el alentar de la sangre de las ideas, el olor de la savia en un tronco, todo, se le une y calienta a un varón, en la mano, cuando ha sabido, en vida, depositar sobre el surco de sembradura de un tiempo difícil el esqueje, luego florido y frutado, de ese milagro cotidiano que es un periódico. Hijo, libro y árbol. Triple criatura en una pieza.

Rafael MANZANO

SERA NOTICIA

LUNES

- En Bruselas, firma del protocolo adicional España-C.E.E.
- Comienza en Las Palmas la «Semana Húngara».
- En Valencia, I. Simposio «Los textiles en el hogar».
- En Barcelona, II Congreso Nacional de Hospitales, inaugurado por el ministro de Trabajo.

MARTES

- En las Cortes, reunión de la Comisión de Justicia para el estudio del proyecto de modificación de la vigente Ley Reguladora de la Jurisdicción Contencioso-Administrativa.
- En Zaragoza, se inicia el Consejo de Guerra por el asalto al Consulado francés.
- Toma posesión de su cargo el nuevo capitán general de Cataluña.
- Partidos de vuelta de la Copa Korac de baloncesto.

MIERCOLES

- Posible iniciación de conversaciones exploratorias sobre reducción de tropas en Centroeuropa.
- En Barcelona, XV Certamen de la Moda Masculina, organizado por el Consejo Español de Sastres y su Comité de Promoción y Moda. Pronunciará el pregón el periodista don José María Hernández Pardos.

JUEVES

- Se reanudan en Colombia las conversaciones colombo-venezolanas para la delimitación de las áreas marinas y submarinas en el Golfo de Venezuela.
- En Barcelona, II Simposio Nacional de Jardinería Municipal y Zonas Verdes.

VIERNES

- Comienzan los torneos de Nairobi y Kansas de tenis.
- Suiza-España de balonmano en Winterthur.

SABADO

- Inauguración en Barcelona del XI Salón Náutico Internacional.
- Trofeo Internacional de atletismo en pista cubierta en Sabadell.
- Suiza-España de balonmano en Moehlin.
- Pruebas de salto en La Molina.
- Campeonatos del Vallés de esquí, en Masella.
- Campeonatos de Cataluña de esquí alpino, en Llessui.
- Concurso de golf en Vallrromanas.

DOMINGO

- Campeonatos de Cataluña de esquí de fondo en Espot.
- Finalizan los torneos internacionales de tenis de Richmond, Milán y Kansas.
- 24 horas de Daytona de automovilismo.
- Jornada de los campeonatos nacionales de liga en fútbol, balonmano, baloncesto, hockey, hockey patines, rugby, etc.

LOS PERIODISTAS CELEBRARON LA FESTIVIDAD DE SAN FRANCISCO DE SALES

Se entregaron los premios anuales de periodismo de la Asociación de la Prensa

El pasado día 24 celebraron los periodistas barceloneses la festividad de su patrono, San Francisco de Sales. Los actos comenzaron con una misa, oficiada por el arzobispo de Barcelona, doctor Narciso Jubany, en la capilla de San Jorge del Palacio de la Diputación Provincial. Ocuparon sitiales preferentes los directivos de la Asociación de la Prensa, con su presidente, don Santiago Nadal Gaya; el vicepresidente primero de la Diputación, don Luis Torras Serratacó; delegado adjunto de Información y Turismo, señor Sixto Planas; ex presidente de la Asociación de la Prensa y periodista de honor, don Antonio Martínez Tomás, y el vicepresidente de la Agrupación de Periodistas Extranjeros, señor Theo Stolz.

Don Santiago Nadal en un momento de su alocución durante el almuerzo de hermandad organizado por la Asociación de la Prensa

Homilía del arzobispo

El doctor Jubany pronunció una homilía resaltando en la labor del periodista tres puntos de referencia: el servicio honesto a la opinión pública, la labor encaminada hacia la consecución del bien común y el amor indeclinable hacia cuatro postulados, señalados por el Papa Juan XXIII en su encíclica «Pacem in terris»: amor a la verdad, a la justicia, a la caridad y a la libertad.

La misa fue aplicada también en sufragio de los periodistas barceloneses fallecidos durante el año 1972, que fueron don Julio Zarraluqui Villalba, don Pablo Herrero Matiu, don Domingo García Pujol, don Emilio López Jimeno y don Luis Bonet Comajuncosa.

Almuerzo de hermandad

A primera hora de la tarde se celebró en el Hotel Diplomátic un almuerzo de hermandad al que asistieron numerosos periodistas, muchos de ellos acompañados de sus repectivas esposas. Se hallaban en la presidencia, junto a don Santiago Nadal, otros miembros directivos de la Asociación de la Prensa, el delegado adjunto de Información y Turismo, señor Sixto Planas, y directores de los periódicos locales.

Entrega de premios de la Asociación

Finalizado el almuerzo, el presidente de la Asociación pronunció unas palabras poniendo de relieve el significado de esta fiesta anual de los profesionales del periodismo, y felicitó a los compañeros que habían sido galardonados con los premios anuales de la Asociación de la Prensa.

Poco después fueron entregados los galardones que han sido otorgados en el presente año a don José del Castillo, de «El Noticiero Universal», premio «Eugenio d'Ors», de labor firmada, a don Manuel González Moreno, de «La Prensa», premio «Peris Mencheta», a la labor anónima; a don Antonio Trapé Pi, de «El Mundo Deportivo», premio Narciso Masferrer», a labor deportiva, y a don Julio Manegat, de «El Noticiero Universal», premio «Manuel de Montoli», creado este año para premiar la labor crítica.

Asimismo se entregó a don Carlos Rodríguez Soriano una placa en la que se acredita su nombramiento de socio de honor de la Asociación, en reconocimiento a la labor desempeñada durante muchos años en la secretaría de la entidad, cargo del que se jubiló hace unos meses.

El presidente de la Asociación dedicó también palabras de felicitación a don Theo Stolz, vicepresidente de la Asociación de Periodistas Extranjeros, que cumple ahora sus bodas de plata como corresponsal de prensa.

Don Julio Manegat, don Antonio Trapé Pi, don José del Castillo y don Manuel González Moreno, galardonados con los premios de periodismo que concede anualmente la Asociación de la Prensa. En el centro, don Carlos Soriano, nombrado socio de honor de la entidad.

Curso de turismo por correspondencia

La Unión Internacional de Organismos Oficiales de Turismo, organiza para 1973 un nuevo curso de turismo por correspondencia, adaptado a las experiencias conseguidas en los siete años que se vienen impartiendo estas enseñanzas.

El importe de la matrícula es de 400 francos suizos o su equivalente en moneda nacional y comprende el suministro de textos y corrección de respuestas.

Las condiciones de admisión, programa y demás datos, se hallan a disposición de los interesados en la Delegación del Ministerio de Información y Turismo, Avenida del Generalísimo Franco, 431 bis, 5.ª planta.

HORIZONTES / 73

Aparcar en la Luna

Por supuesto que ya es más fácil aparcar en la Luna que en el centro de las grandes ciudades terrestres. Así lo ha demostrado el «Lunajod 2», instalado en la Luna por la Unión Soviética. Este curioso automóvil, controlado desde casi 400.000 kilómetros de distancia, viajó a nuestro satélite el pasado 9 de enero a bordo de la estación automática «Luna 21», y después de recorrer parte del borde oriental del Mar de la Serenidad, ha sido aparcado para pasar su primera larga noche en un abrigo natural adecuado: un «parking» selenita, como los hay allá arriba en número ilimitado.

Sorprende, a decir verdad, la facilidad con que los rusos sitúan sus «Lunajods» en medio del desolado paisaje selenita. El vehículo anterior, o «Lunajod I», funcionó once meses, y no tres como estaba previsto, aparcando otras tantas veces al abrigo de la torturada naturaleza lunar.

Marte se parece más a la Tierra

Lo ha dicho el profesor Juan Oró, jefe del Departamento de Biofísica de la Facultad de Ciencias de la Universidad norteamericana de Houston: «Marte tiene cierta vitalidad, aunque no hay ninguna evidencia de que en su superficie aparezca una manifestación de vida, tal y como nosotros la concebimos. Sin embargo, las investigaciones del «Mariner 9» han abierto un portillo a la esperanza. Desde ese momento, ya no se puede afirmar que Marte sea un astro muerto como la Luna. Marte se parece mucho más a la Tierra que nuestro satélite natural».

Importantes declaraciones que vienen subrayadas por la comprobación de que Marte tiene agua helada debajo de los polos, y por esta otra, apasionante: los canales han estado activos alguna vez, es decir, que antiguamente ha discurrido agua por sus surcos. «No se trata ya de hablar de cráteres, sino de canales acuíferos», ha sentenciado, tajante, el doctor Oró.

Clark elimina una cultura

El escritor venezolano Arturo Ulsar Pietri, ha replicado muy justa y acertadamente al escritor británico Arthur C. Clark, autor de un explosivo ensayo sobre la historia de las culturas que más han influido y siguen contando en el mundo. Al parecer, Clark no sólo se había olvidado del papel histórico y cultural de la Hispanidad, sino que trató poco menos que despectivamente ese tema, con una simple apostilla que venía a decir algo como: «Apartado para las culturas que no cuentan ni contaron para nada.»

¿Por qué? ¿Por qué no se trata de culturas, digamos tecnológicas? Prescindiendo de motivos de mayor hondura, se nos ocurre pensar que entre los desvaríos de la pura y simple tecnología, será preciso añadir esa falta de perspectiva en cualquier estudio científico que no tenga presentes otros valores humanos que los científicos, técnicos y utilitarios. A estas alturas de la historia, semejante miopía podría revelar un síntoma de enfermedad muy grave en la vigente pujanza del pragmatismo anglosajón.

Prospectiva: una labor de síntesis

Bajo el lema carreliano de «hacen falta hombres-síntesis», es evidente que el cúmulo de conocimientos técnicos y la aceleración de la historia plantean la necesidad de la prospectiva con carácter de urgencia. La prospectiva nos enfrenta con la oportunidad de la síntesis carreliana, pero no evidentemente con un equipo de enciclopedistas, sino de especialistas en las técnicas más modernas, trabajando en equipo. Un equipo, no es preciso decirlo, cuanto más humano, amplio y audaz, mejor.

Cierto que el hombre necesitará extenderse por toda la Galaxia. Pero antes tendrá que resolver sus problemas en este minúsculo planeta y evitar, entre otras cosas, que la conquista del espacio se convierta en la conquista de la Tierra. Porque, parodiando un viejo slogan caído en desuso la Tierra no será de quienes la trabajen, sino de quienes la entiendan como un planeta en expansión.

Por eso, entre los problemas básicos que se plantea la prospectiva, destacan cada vez más los de tipo humanístico: cultura, ocio, ecología, calidad de vida..., dignidad y libertad del hombre, en definitiva.

Màrius LLEGET

Ministerio de Educación, Cultura y Deporte

ULTIMOS DIAS DE LA GRAN LIQUIDACION DE MUEBLES

Librería de 225 x 60 con altillo	4.500	Ptas.
Mueble cama vertical con altillo	5.900	"
Librería con canterano 225 x 60	4.900	"
Librería con altillo 225 x 43	3.900	"
Dormitorio matrimonio con galería luz 7 puertas lacadas color hueso	18.900	"
Dormitorio matrimonio	15.900	"
Armario 2 metros con altillo	7.980	"
Mesitas noche	390	"
Dormitorio soltera bicolor	11.500	"
Sofás cama con colchón	4.500	"
Camas metálicas	600	"
Colchones matrimonio	790	"
Colchones individuales	490	"
Muebles cama	1.990	"
Cabezales rústicos y tapizados	690	"
Camas turcas desde	490	"
Tresillos	2.900	"
Sillones bloque	690	"
Parejas de sillones, cojín suelto	2.780	"
Sillas tapizadas	290	"
Librería con secreter y cajones	4.890	"
Librería con vitrina en sapeli brillo y mesa extensible	8.900	"
Taquillón	1.752	"
Muebles bar giratorio	2.300	"
Comedor, bufete y mesa	4.900	"
Mesa comedor libro	2.150	"
Mesitas centro	490	"
Lámpara pie con pantalla y mesita	690	"

A PRECIOS INCREIBLES

VERDADERAS GANGAS

GUARDAMOS SU COMPRA HASTA 6 MESES

MUEBLES TARRAGONA

SEPULVEDA - VILLARROEL

Ministerio de Educación, Cultura y Deporte