AÑO XXXVI - NUM. 1.175 Barcelona, 4 de septiembre de 1961 26 PAGINAS: 2'00 PTAS.

HOJA DEL LUNES

DEPOSITO LEGAL: B. 9.703-1958

EDITADA POR LA ASOCIACION DE LA PRENSA Red. y Admón.: Rambla de Cataluña, 10, 4.º - Tel. 231-51-04

NOVIOS
Para ALFOMBRAS
Una casa, un gran surtido, todos los precios
Presas
Cucurulla, 9 (final Avda. Puerta del Angel)

Goulart ha asumido la Presidencia del Brasil

La solución del problema de Berlín y de Alemania «debe estar basada en el deseo del pueblo alemán libremente expresado», ha dicho Makarios en la conferencia de Belgrado

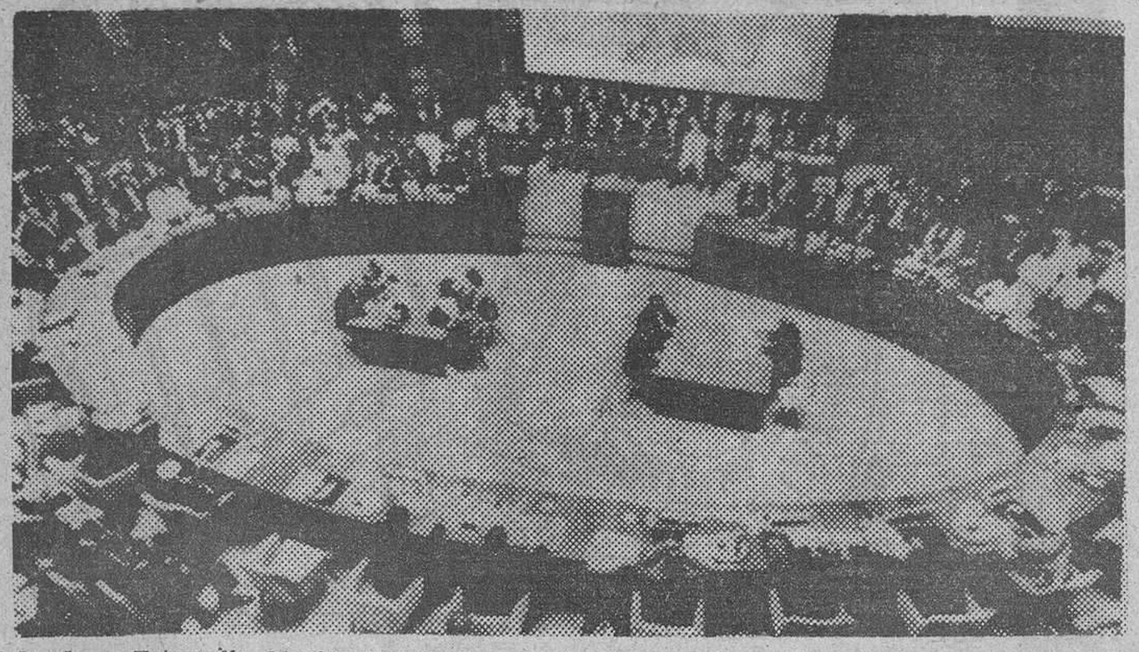

Belgrado. — Fotografía obtenida durante la sesión inaugural de la Conferencia de Países Neutralistas, a la que asisten delegado de 24 naciones. (Foto Cifra.)

Trieste, 3.—La conferencia de las llamadas «naciones no comprometidas» inició su tercer día de sesiones a las 10'16 de la mañana (hora española) de hoy. En el escaño presidencial se sentaba el presidente Osvaldo Dorticos, de Cuba, y el primer orador de la sesión de la mañana fue el presidente Tito, de Yugoslavia.

Tito manifestó que la situación internacional «se está aproximando a un punto de explosión», y propugnó la celebración de negociaciones entre el Este y el Oeste, «por lo menos para llegar a una solución provisional de la crisis de Berlín». Siguió diciendo que ha llegado el momento de que los países no comprometidos consideren la conveniencia de la celebración de una conferencia general mundial sobre desarme, y afirmó que «la actual situación es demasiado grave y peligrosa para permitir que continúe».

Tito dijo que hay cinco importantes cuestiones que preocupan crecientemente a los dirigentes mundiales, que son: el desarme general, la crisis de Berlín, el problema de colonialismo, los problemas económicos y de ayuda a los países subdesarrollados y una activa y pacífica coexistencia.

Respecto al armamento, manifestó que la declaración rusa de que iba a reanudar las pruebas «ha alarmado al mundo», y dijo que él podía comprender el razonamiento que hay tras el movimiento soviético, pero que lo que le había sorprendido es que se produjese la víspera del comienzo de la conferencia de Belgrado.

Sobre el problema alemán

Sobre Berlín, dijo que debe haber una negociación para encontrar por lo menos una solución provisional que no perjudique a ninguna de las partes, aunque ello no signifique resolver el problema. «La existencia de dos Alemanias es un hecho —dijo— y el pueblo alemán debe ser el que diga la última palabra acerca de su futuro.»

Sugirió que se celebre una conferencia mundial, en la cual sean consideradas las más importantes cuestiones económicas, y propugnó que se dé a la China roja un escaño en las Naciones Unidas, añadiendo que es indispensable que también sean admitidos otros países que llenen los requisitos para que las Naciones Unidas se conviertan realmente en una organización universal.

Respecto a Argelia, expresó la esperanza de que «prevalezca el sentido común y se llegue a un acuerdo entre el Gobierno provisional argelino y Francia», dirigiendo después una crítica contra el Mercado Común Europeo y otros grupos económicos regionales, «tanto de Occidente como de Oriente», mostrando después su apoyo por los angolanos y condenando la dis-

(Pasa a la 4.ª pág.)

Rechaza la enmienda aprobada por el Senado

Brasilia, 3. — Informaciones procedentes de puestos de escucha radiofónicos en diversos países indican que Jao Goulart ya ha asumido la Presidencia del Brasil, pero se dispone a gobernar bajo el imperiode la antigua Constitución, rechazando la enmienda constitucional aprobada por el Congreso la pasada noche, enmienda que reducía la figura del Presidente a una pura función representativa y dando los verdaderos poderes ejecutivos a un primer ministro.

En Asunción (Paraguay) se informa que según una emisión procedente de Porto Alegre indicaba que Goulart había rechazado la enmienda constitucional y que había asumido la Presidencia, pero basando su autoridad en la anterior Constitución. La emisora dijo que el general José Machado Lopes, comandante del tercer Ejército que apoya a Goulart, había publicado una orden informando a sus tropas que Goulart «había asumido la Presidencia bajo los artículos 79 y siguientes de la antigua Constitución».

Escuchas en Montevideo (Uruguay) también informan que han oído una emisión de Radio Guaiba, de Porto Alegre, en la que se decía: «todas las fuerzas que apoyan a Joao Goulart y respetan la libertad, rechazan la enmienda de la Constitución».

Anoche Radio Guaiba fue escuchada en Sao Paulo diciendo que Goulart llegaría a Brasilia a las 6'50 del lunes, pero anoche fueron colocados barriles de aceite y gasolina y tractores en las pistas del aeropuerto de Brasilia, haciendo así imposible un aterrizaje. Policías militares

¿Se ha producido una escisión entre las fuerzas militares?

de la fuerza aérea controlan el aeropuerto, pero no dieron explicación de estas medidas.

Escuchas en Montevideo dijeron que habían oído al mismo Goulart hablar por la Radio de Porto Alegre y que dijo: «Yo he recibido un mandato y no permitiré que mis acciones estén limitadas por fuerzas interiores. Quiera Dios proteger a nuestro pueblo y no permita una lucha fratricida». — EFE.

Corte de comunicaciones en Río Grande del Sur

Montevideo, 3. — Las comunicaciones entre el Estado de Río Grande del Sur y el mundo exterior parece que han quedado totalmente cortadas hoy.

Después de conocerse las informaciones de que los enlaces telefónicos con el norte del Brasil habían quedado cortados, los periódicos de Montevideo no han podido recibir mensajes por cable de sus corresponsales y los funcionarios de telégrafos han manifestado que no han podido establecer contacto con Porto Alegre, la capital del Estado. — EFE.

Rumores de una nueva crisis militar

Río de Janeiro, 3. — Los periódicos de esta ciudad hacen hoy veladas alusiones a «una nueva crisis militar», pero no dan detalles de la misma.

Informaciones y rumores no confirmados que circulan por Río indican que algunas unidades del Ejército se han negado a unirse al ministro de la Guerra, Odilio Denys, en la aceptación de la enmienda constitucional aprobada anoche por el Parlamento. La guardia de la fuerza aérea en el aeropuerto de Brasilia fue doblada anoche y se pedía a todos los pasajeros que se identificasen. — EFE.

Precauciones militares en Porto Alegre

Montevideo, 3. — Una emisora de radio brasileña ha informado hoy que 600 soldados y policías han sido enviados a patrullar por la costa con «órdenes de resistir cualquier movimiento contra el vicepresidente Joao Goulart». La emisora que difundió esta noticia es «Radio Legalidade», de Porto Alegre, pero no especificó quiénes pudieran ser los «enemigos» de Goulart.

La radio, que citó a un dirigente militar local en Santa María, puso en boca de éste que «él apoyaba a Goulart» y que había dicho a sus soldados «que no permitiría que el pueblo brasileño fuese privado de sus derechos de autodeterminación».

«Radio Legalidade» también informó que aviones militares de Porto Alegre estaban patrullando sobre la costa, volando hasta Santa Catharina, pero que no habían notado ningún movimiento de fuerzas anti-Goulart. Añadió el locutor que unos aviones habían arrojado octavillas sobre Porto Alegre. — EFE.

Goulart, según Radio Río Grande del Sur, se dispone a trasladarse a Brasilia

Montevideo, 3. — El anuncio de que Joao Goulart se dispone a ir a Brasilia para hacerse cargo de la Presidencia, según los términos de la nueva Constitución, fue hecho esta mañana por la emisora local de Rio Grande do Sul.

El locutor dijo que si el señor Goulart no iba a Brasilia, la capital de la nación, para la inauguración de su mandato, esto sería tanto como desertar de su deber y preparar el terreno para un choque armado«.

Telegrama del teniente general Galera al jefe provincial del Movimiento de Ciudad Real

Ciudad Real, 3. — En contestación al telegrama de felicitación que cursó el jefe provincial del Movimiento al teniente general Galera, jefe del Ejército de España en el norte de Africa, éste le ha contestado con el siguiente:

«Agradecido cariñosa felicitación orden histórica tanto ese Consejo Provincial del Movimiento como V. E., sintiéndome orgulloso por asistencia patriótica ejemplares españoles que alientan realizar empresas por difíciles que sean bajo mando nuestro gran capitán Caudillo Franco. Fuerte abrazo. ¡Arriba España! Teniente general Galera.» — Cifra.

EN TERCERA PAGINA, EL ARTICULO DE
Juan Aparicio
LA DELANTERA DE CATALUÑA
EN LA SECCION «Nuestros colaboradores»

De Gaulle se entrevista con el embajador de los Estados Unidos

AL PARECER, TRATARON DE LA POSIBLE REANUDACION DE LAS PRUEBAS NUCLEARES POR LOS ALIADOS OCCIDENTALES

Estadística de las explosiones atómicas y fabuloso coste de cada ensayo

París, 3. — El presidente De Gaulle y James Gavin, embajador de los Estados Unidos en París, han tratado, según se dice en los medios políticos de la ciudad, acerca de la posible reanudación de las pruebas nucleares norteamericanas y de otros aliados occidentales.

En fuentes allegadas a la Embajada norteamericana se han negado a comentar la entrevista mantenida por De Gaulle y Gavin.

Por su parte, el periódico «Le Monde» dice que es posible que la semana que viene Norteamérica anuncie que va a reanudar sus pruebas nucleares subterráneas. — EFE.

Estadística de explosiones nucleares

Nueva York, 3.—La explosión nuclear provocada por los rusos el viernes hace el número 208 de las explosiones atómicas conocidas en la historia. Las explosiones nucleares llevadas a cabo por las cuatro potencias atómicas, según los datos facilitados, son:

Estados Unidos, 129; Gran Bretaña, 21; Unión Soviética, 54, y Francia, 4.

Una bomba de hidrógeno de veinte megatones tiene un coste aproximado de 250.000 dólares. Una explosión «convencional» de la misma potencia en tonelada de trinitrotolueno costaría unos diez mil millones. — EFE.

Declaración de Averell Harriman

Londres, 3. — El embajador volante norteamericano, Averell Harriman, ha manifestado hoy que el Occidente desea «la confianza y el respeto del mundo, pero que los comunistas gobiernan por el terror y el temor».

Harriman hizo esta declaración comentando la «desgraciada situación» creada por la decisión soviética de reanudar las pruebas con armas nucleares.

Preguntado sobre si las potencias occidentales reanudarán también las pruebas, contestó: «No lo sé. Esto debe ser decidido por los Gobiernos.» Dijo que el martes saldrá para Ginebra para participar en las conversaciones sobre Laos. — EFE.

«INTER» ha visto la mejor jugada

Gran primer tiempo de [illegible] de los andaluces en la segunda parte, cuando los jugadores locales se desfondaron. En la pantalla de un «Inter», un espectacular remate de cabeza de Martínez, ante el acoso de dos jugadores y el portero contrarios. La mejor jugada en el mejor televisor: «Inter»

Ministerio de Educación, Cultura y Deporte

gran oferta especial

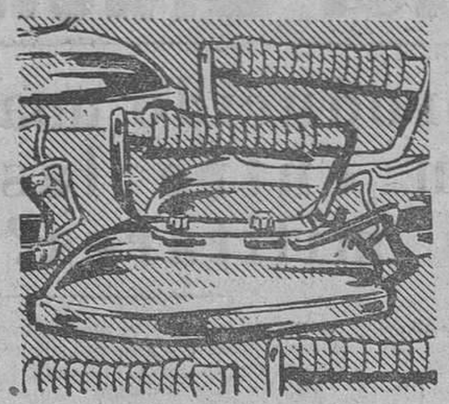
Plancha eléctrica niquelada. 48.-

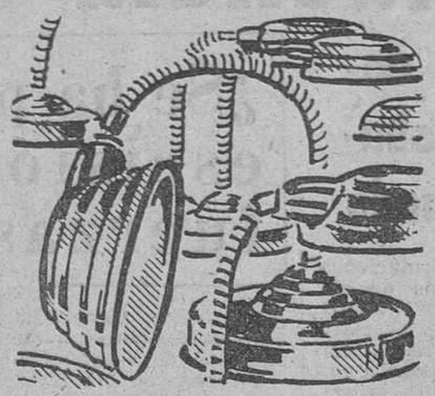
Flexo niquelado con interruptor 49.-

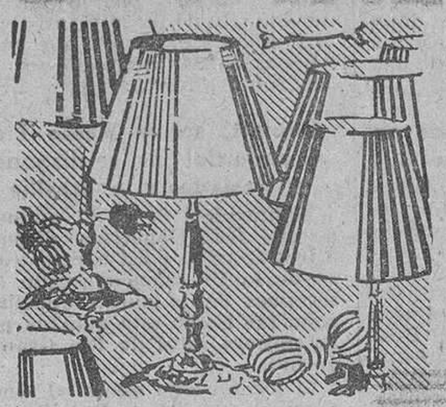
Portátil pie hierro pantalla plástico 91.-

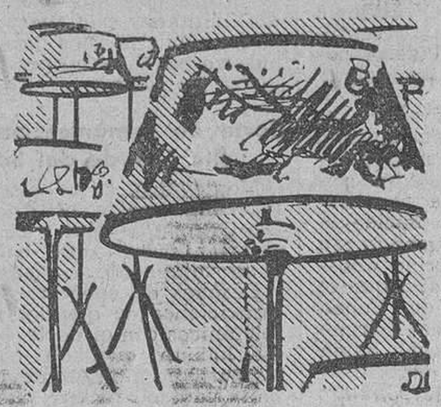
Lámpara pie hierro decora 209.-

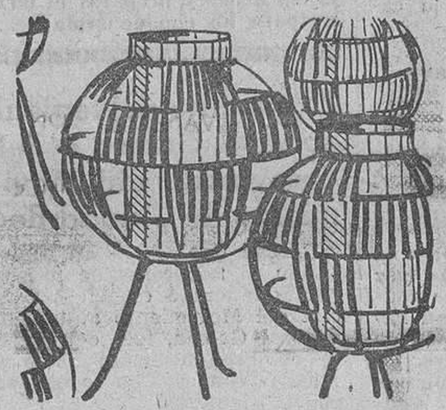
Portátil metal fundido pantalla plástico 54.-

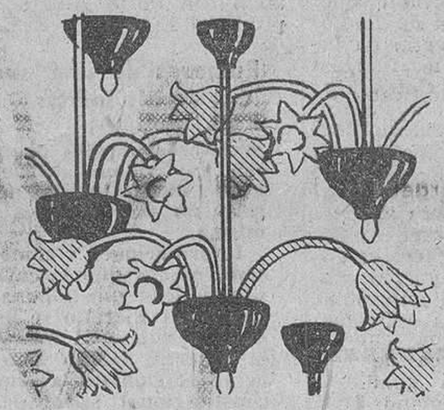
Lámpara funcional tres luces 29.-

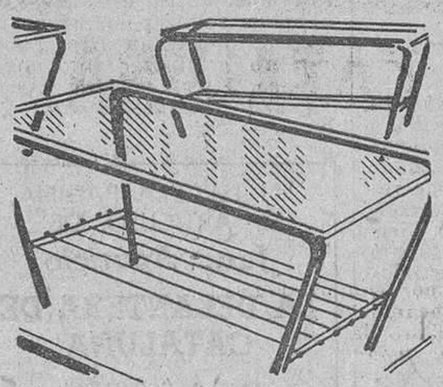
Mesita metal y cristal 75 x 42 cm 394.-

Florero cristal tallado y oro 39.-

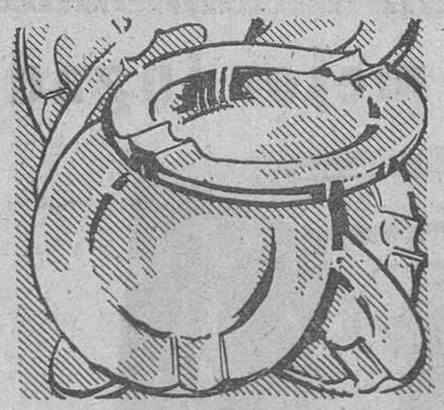
Cenicero cristal 1 20

Palmatoria en plástico colores 3.-

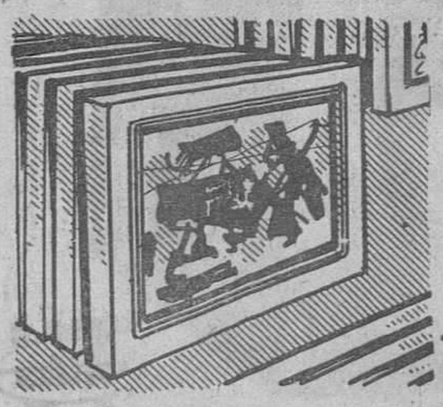
Cuadrito con grabados 5.-

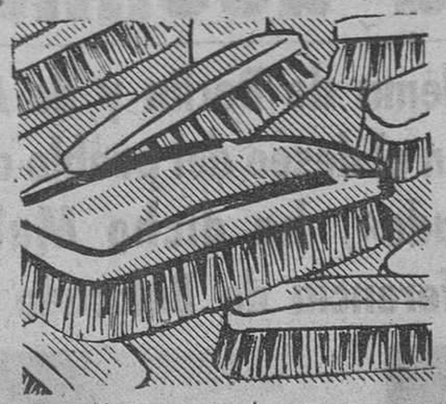
Cepillo ropa nylon 11.-

Percha triangular barnizada 5 50

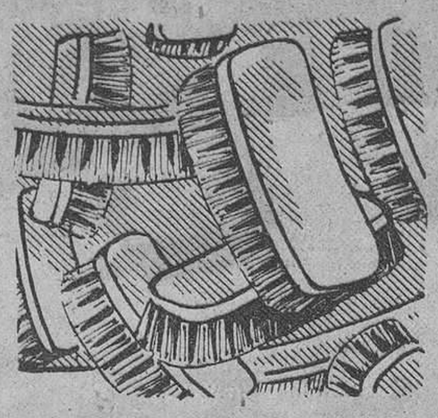
Cepillo calzado color o negro 9.-

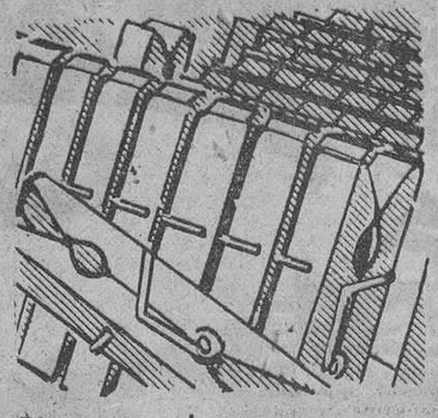
Pinzas madera para ropa, docena 2 50

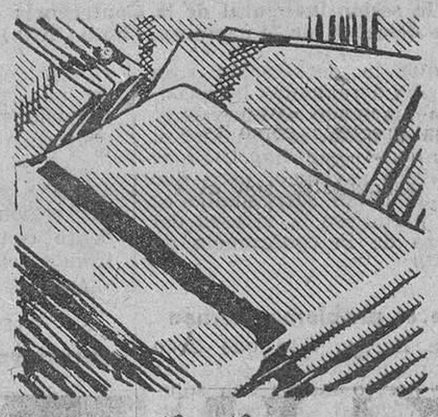
Gamuza 40 x 40 cm. 2 80

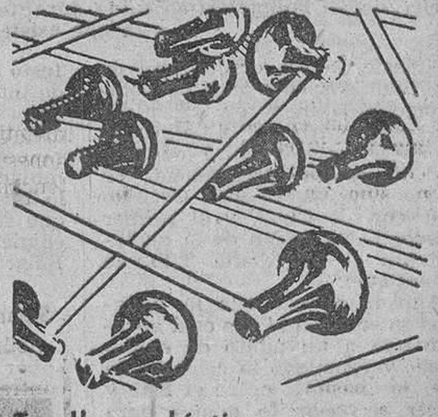
Toallero plástico completo 9.-

Brazo y tulipa porcelana baño 22.-

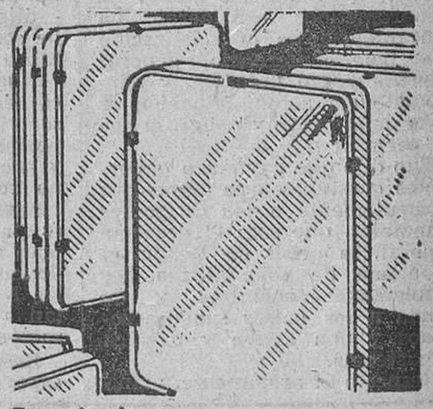
Espejo baño 36 x 27 cm. 21.-

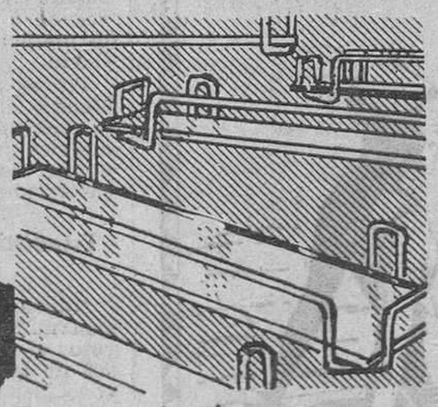
Estante cristal con barandilla plástico 40 x 10 cm. 12.-

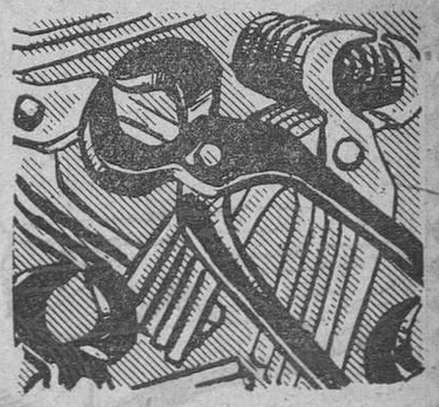
Tenaza forjada 16 cm. 12.-

Serrucho acero tres hojas 14.-

El camino para una buena compra

sepu

Ministerio de Educación, Cultura y Deporte

HOJA DEL LUNES

EDITORIAL

MARRUECOS: 1912 - 1961

Ha terminado la intervención española en Marruecos. Sin ruido y sin alharacas, porque nunca estuvimos allí como ocupantes, sino en cumplimiento de una misión. Realizada ésta con la independencia marroquí, nos retiramos a nuestro quehacer propio con naturalidad absoluta. Como un maestro que se despide del alumno cuando ha acabado triunfalmente sus exámenes. Como un tutor que cesa, al llegar su pupilo a la mayoría de edad. Pero sin necesidad de rendir cuentas, porque jamás cobró honorarios ni percibió cantidad alguna. Antes al contrario, el maestro satisfizo de su propio peculio matrículas y libros. El tutor pagó por su cuenta los gastos de la minoría.

En el fondo, y salvadas las distancias, España ha estado en Marruecos como estuvo en América: en misión protectora. Carecían los indios americanos de una cultura digna de este nombre, y les dimos la nuestra hasta hacerlos nuestros iguales, nuestros hermanos y nuestros hijos. Marruecos sufría un paréntesis en la línea de su tradición histórica, por razones múltiples que no son del caso, y pusimos toda nuestra mejor voluntad en reincorporarlos a su propia línea. Con tal cuidado, con tan extraordinario mimo, que nunca pretendimos la asimilación ni cosa alguna que pudiera parecérsele. Antes al contrario, se les ayudó de mil maneras a ser como habían sido, aunque el correr de la Historia no se da nunca en balde. Y también este último extremo se cuidó con amor. Porque no era posible resucitar un Marruecos medieval, sino que se hacía indispensable prepararlo para el actual momento de la vida en el mundo.

Esto lo sabe bien Marruecos, como nación y lo saben mejor aún los marroquíes que con nosotros convivieron. Cualquiera que haya tenido ocasión de conocer su pensamiento, sabe que el marroquí de lo que fue nuestra Zona, ha entendido el signo de nuestra tarea. Y no ya en las ciudades populares como Tetuán, sino en lo alto de las montañas y en lugares como Xauen, que fueron leyenda épica y acabaron en símbolo de hermandad. O en los campos difíciles de la tierra africana. Por todas partes hemos encontrado comprensión sincera y gratitud personal. No importa que la pasión política pueda torcer a veces la faz de estos sentimientos. Ni que la fiebre de una independencia quizás un tanto prematura, haya dado ocasión a fricciones oficiales. Todo eso pasará indefectiblemente. Y en un futuro no demasiado remoto, los hombres de Marruecos recordarán, auténticamente conmovidos, el calor y el amor que pusimos en nuestra obra.

Verdad es que ese pueblo entrañable pagó ya buena parte de su deuda sentimental. La satisfizo, primero, contribuyendo incluso cuando parecía lo contrario, a forjar la personalidad del hombre que había de ser eje, cifra y clave de la redención española. Fue en tierra marroquí donde Franco adquirió su relieve militar y donde acabó de forjarse su conciencia española. Fueron los generales «africanos» los que dieron en 1936 la solución a nuestros propios problemas, encauzando hacia fórmulas concretas el afán español de unas juventudes que no se resignaban a ser rusas. Y fueron los propios marroquíes quienes vinieron a derramar aquí su sangre, cuando España estaba vertiendo generosamente la suya. Demasiados hechos y demasiadas circunstancias, para que puedan ser dadas al olvido en un momento como el actual.

Marruecos es hoy independiente, y nosotros le deseamos toda la felicidad que es posible alcanzar en este mundo. Sobre la base de su vieja espiritualidad y de su noble tradición, el pueblo marroquí puede edificar un presente y un futuro que no desmerezcan ante nadie. Con ánimo sereno y sin sueños de colonización, hoy punto menos que imposibles. Pero creando paz, bienestar y armonía donde hicieron su sede el desorden y la discordia.

Dos palabras ya, tan sólo, de homenaje al Ejército. Asusta pensar en qué condiciones hubo de realizar durante mucho tiempo su tarea. Pero ahí está su obra de pacificación y de cultura para que todos nos sintamos orgullosos. El Ejército español de Africa ha sido ejemplo y escuela de las mejores virtudes. Al reconocer su ejecutoria, queremos reiterar a Francisco Franco el testimonio de nuestra adhesión inconmovible.

FOTOCOPIAS
Unica casa especializada
Efic. A. J. Antonio, 6'15, 1.º F

Divulgación de la nota soviética a Estados Unidos, Inglaterra y Francia sobre el estatuto de Berlín

En ella les advierte a las tres potencias occidentales que deben poner fin a "las acciones provocadoras" de la República Federal

Estocolmo, 3. — Rusia ha declarado a las potencias occidentales que con sus acciones, durante dichos años, han destruido el estatuto cuatripartito de Berlín.

Esta declaración está contenida en la última nota soviética enviada a los EE.UU. y cuyo texto ha sido difundido hoy por la agencia soviética Tass. Esa nota fue enviada ayer y otras similares fueron entregadas a las Embajadas de Inglaterra y Francia en Moscú, y son contestación a las notas occidentales entregadas en Moscú hace una semana, en las cuales se advertía al Gobierno soviético que toda ingerencia en los derechos aliados a los pasillos aéreos que conducen a Berlín sería considerada como «un acto de agresión».

En su nota, el Gobierno soviético insiste en que el Gobierno de los EE.UU. que conjuntamente con los de Inglaterra y Francia, ejerce las funciones de ocupación en Berlín occidental, debe poner fin a «las acciones provocadoras y fuera de la ley» de la Rpública Federal de Alemania en dicha ciudad, agregando que «las potencias occidentales, mediante sus acciones durante muchos años, han destruido el estatuto cuatripartito de Berlín, convirtiendo Berlín occidental en una base para el sabotaje, el espionaje, la subversión y otras actividades subversivas contra la República democrática alemana, la Unión Soviética y otros Estados socialistas».

Sigue diciendo la nota soviética que las potencias occidentales «han admitido repetidamente y, a juzgar por la nota de los EE.UU., no desmiente incluso ahora que Berlín occidental no forma parte de la República Federal de Alemania. No puede ser administrada por sus autoridades y, por lo tanto, no puede servir como residencia de tales autoridades».

En relación con esto, la nota soviética pregunta cómo se cohonesta la posición de las potencias occidentales con el establecimiento y funcionamiento de instituciones y departamentos de Alemania occidental en Berlín occidental, bajo la protección de las autoridades de ocupación, y con la celebración de sesiones del Parlamento federal alemán y sus organismos, así como con la extensión emanada de Bonn a Berlín oeste. «Está claro —dice la nota rusa— que estas cosas son incompatibles».

En la nota se reafirman las previas declaraciones del Gobierno soviético de que éste no tiene intención de restringir los enlaces internacionales de Berlín occidental, en general, y con la República Federal, en particular y añade que «después de la conclusión de un Tratado de paz, la ciudad libre de Berlín oeste tendrá el derecho y la posibilidad de mantener lazos culturales, económicos y diplomáticos con cualquier país de cualquier continente». «Estos derechos no dimanan de la ocupación, sino de los acuerdos apropiados con los Gobiernos de aquellos países a través de cuyos territorios pasan sus comunicaciones».

«El Gobierno no soviético advierte a los Gobiernos de las potencias occidentales que ellos tendrán la total responsabilidad por las posibles consecuencias dimanantes de la continuación de las acciones provocadoras de la República Federal Alemana en Berlín occidental». — EFE

Rusia, dispuesta a negociar con los occidentales

Roma, 3. — El jefe del Gobierno soviético, Nikita Kruschef, ha informado al Gobierno italiano de que Rusia está dispuesta a negociar con las potencias occidentales sobre el problema de Berlín, según ha revelado la agencia «Ansa» en un breve telegrama.

La mencionada agencia dice: «Se ha revelado de fuente digna de crédito que Kruschef ha confirmado al jefe del Gobierno italiano, Amintore Fanfani, la disposición de la URSS a negociar, añadiéndose que por parte soviética se está en disposición de examinar, sin perjuicios, las propuestas occidentales sobre el lugar y la fecha de las negociaciones».

La agencia «Ansa» añade que Italia ha informado a los Gobiernos de Estados Unidos, Inglaterra, Francia y Alemania occidental y que se dispone a informar a la OTAN.

De otra fuente se dice que las «negociaciones» se refieren a «todos los mayores problemas, con Berlín, desde luego, como el más importante».

No hay indicaciones de cuándo Kruschef ha notificado a Fanfani su disposición a negociar.

UN COÑAC...
"CREADOR"
Está como siempre: por que siempre estuvo bien
Alberto
ES UN PRODUCTO DE BODEGAS MARQUES DEL MERITO
JEREZ

Brandt: La Unión Soviética ha comenzado una política de chantaje nuclear

Berlín, 3. — El alcalde de Berlín occidental, Willy Brandt, ha manifestado hoy que la Unión Soviética ha comenzado una «política de chantaje nuclear» que será una grave prueba para la firmeza y unidad occidental. «No es sólo un intento para liquidar Berlín como una avanzada del mundo libre, lo que se juega en el envite es la suerte del mundo libre», dijo Brandt.

El alcalde berlinés agregó, en un mensaje radiado a los berlineses, que Occidente no abandonará Berlín y que el Este lo sabe, añadiendo que un gobierno del terror ha comenzado en Alemania oriental, donde las personas han comenzado a ser deportadas y se han establecido planes para crear campos de trabajo forzado. — EFE.

Traslado desde Argel a Alemania de un división acorazada francesa

Argel, 3. — Francia ha anunciado que ha comenzado a retirar de Argelia una segunda división ligera acorazada hacia una base situada cerca de la frontera alemana. El general Charles Ailleret, comandante supremo militar francés en Argelia, ha publicado un anuncio diciendo que la VII división acorazada está siendo trasladada a Francia.

Se cree saber que este movimiento, que era esperado en algunos círculos, cuenta con la oposición de los comandantes militares franceses. — EFE.

Telegrama del profesor Pauling a Kruschef

Le pide que mantenga la suspensión de las pruebas nucleares

Pasadera (California), 3.— El doctor Lirus Pauling, premio Nobel y dirigente de los científicos que hace cuatro años iniciaron una campaña para pedir la suspensión de las pruebas nucleares, ha apelado personalmente al jefe del Gobierno soviético, Nikita Kruschef, para que prosiga la suspensión de las pruebas nucleares rusas.

Pauling, profesor de química del Instituto de Tecnología de California, envió un cable al dirigente soviético, ayer, y manifestó que varios científicos le habían pedido que remitiese tal mensaje. — EFE.

RESTAURANTE
TRES CORONAS
tiene el honor de comunicar a su distinguida clientela que a partir de ayer permanece abierto todos los domingos con su
Gran Comida Familiar
Martes y jueves, noche
GRAN MESA ESCANDINAVA
«Smorgardsbord»
Terraza interior
C. Buenos Aires, 54
Teléfs. 230 50 65 y 239 86 70

Elecciones, en octubre, en Jordania

Amman (Jordania), 3. — El ministro jordano de Defensa, Wisfi Wirza, ha presentado su dimisión, hoy, para poderse presentar como candidato en las elecciones parlamentarias para la Cámara Baja, que se celebrarán el próximo mes de octubre. — EFE.

VERANO
AIRE LIBRE
SOL
AGUA DE MAR
CUIDE MEJOR SU CABELLO
LAVANDOLO CON CHAMPU CIENTIFICO
Caspolén

GRAN REMATE FIN VERANO
Después de sus vacaciones, nuestros
PRECIOS DE REMATE
equilibrarán su presupuesto

CALCETINES Cab.º; seda natural Ptas. 9'—	SLIP BAÑO niño; algodón interlock, estampado Ptas. 19'—
PLAYERAS niño; manga corta Ptas. 29'—	MEDIAS NYLON, sin costura Ptas. 36'—
BLUSONES Sra.; interlock, varios modelos Ptas. 37'—	TRAJE BAÑO niña; muy elástico Ptas. 59'—
CARDIGAN Sra.; interlock, todas tallas Ptas. 68'—	COMBINACION Sra.; nylon 100 % Ptas. 75'—
CAMISA POLO Cab.º; algodón, punto labrado, manga larga Ptas. 89'—	TRAJE BAÑO Sra.; preciosos estampados Ptas. 98'—
PANTALON BAÑO caballero; nylon a listas y cuadros Ptas. 119'—	BATA Sra.; modelo pintor, calidad extra Ptas. 119'—

CASA VILARDELL

NUESTROS COLABORADORES

LA DELANTERA DE CATALUÑA

por JUAN APARICIO

Si de las piedras pan, de la mar también el catalán saca hasta las naranjas, insoslayables para la esperanza de la copla, pero que no están en la mano de cualquier otro español, aunque se empeñe en bucear el agua salada, de la que sólo extrae, según la versión burlesca de la misma copla, la mano chorreante y vacía. La voluntariosa obstinación de los catalanes, que les empina hacia la escalada de las cumbres y les conduce en el descenso de las simas, espeleología y montañero pirineismo, por no decir alpinismo, es la que sumerge a los catalanes sin miedo y sin tacha dentro del plancton marino; porque los peces grandes aún llevan en su lomo estereotipado el escudo almogávar entre las ondas del Mediterráneo y porque estos navegantes natos se evaden de los enredos y bebedizos de la hechicera Circe, de las otras damas odiseáicas, Nausica o Calipso, que cautivaron el seso de Ulises y del joven Telémaco, o de las vulgares sirenas, cuya erótica fascinación puede ser esquivada devolviéndoles la cantata, su canción, al revés.

Se debería proponer que el almeriense complejo turístico del cabo de Gata se rebautizara la bahía de los Genoveses, en medio de Monsul y de San José, con el nombre merecido de bahía de los Catalanes, ya que Almería, la floreciente ciudad marinera y factoría del siglo X, debe más reconocimiento que a Génova, a Barcelona. Las Américas de España, en una colonización interior de la tierra mercantil y de los abismos marítimos, fueron los catalanes quienes las descubrieron, expandiéndose por la Península, cuando se intuía en el crepúsculo del setecientos que se iba hacia un retorno, hacia un abandono político y administrativo del continente americano. Posteriormente han sido catalanes los que están contorneando el litoral en virtud de la pesca submarina, no sólo sacando a flote los hallazgos arqueológicos, sino revalorizando con su deporte las costas yermas y solares, con los palmitos, con el esparto encima del basalto.

Se ha averiguado en el mundo la existencia de la Costa del Sol, en su trecho de la provincia de Almería, porque el rumor de la abundancia de mero atrajo a un paisaje incomparable a los pescadores independientes que habían fundado en Barcelona la Asociación de Pesca Submarina en 1954. Las incidencias del deporte subacuático en su expansión universal, durante menos de una década, requieren el numen cotillero de un rapsoda al estilo de la Odisea o la inspiración épica de Jacinto Verdaguer, describiendo la inmersión de la Atlántida. Cuando se estrene la ópera de Falla animada por el estro de Mosén Cinto, los vates barceloneses tienen un nuevo tema, heroico más que lírico, en la figura de José Noguera Balart, campeón munlial por equipos hace un bienio, en Italia, y subcampeón de igual rango en el certamen italiano de 1960.

Almería había encontrado la manera de ofrecer su paraíso incógnito, puesto que después del campeonato nacional de la Obra Sindical de «Educación y Descanso» en 1959, José Noguera se presentaba en el campeonato interregional del año siguiente, consiguiendo unir ese fragmento de la Costa española, desde el cabo de Gata a Carboneras, a su renombre de campeón individual de España, logrado allí, de campeón individual de Cataluña, en Port de la Selva, y de ganador del trofeo «Mero de oro», en Tossa de Mar. El acierto del pasado año, acentuado por la satisfacción de otros catalanes participantes, como Valls, Artigas, Carreras y Sistaré, indujo a que se concediese a la Federación Española de Pesca y Actividades Subacuáticas la organización de los IV campeonatos de pesca submarina en la provincia más ignota y periférica de España.

Era la consagración del adelanto sobre las demás provincias de nuestro país, que ostenta el récord en esta supremacía deportiva. Era la presencia dominante de los hombres de Barcelona, Cataluña y Baleares, continuadores con sus fusiles de resorte o de aire comprimido, con sus arpones y ganzúas, con sus aletas, escafandras y anteojos, con sus lámparas y aparatos para la respiración, en un despliegue fantástico y misterioso, de los almogávares y honderos de la Edad Media. Es a la postre el lanzamiento publicitario de una región desconocida, cuyas temperaturas medias a cuatro metros de profundidad del mar de Almería, en tres años consecutivos, entre primavera, verano, otoño e invierno, las máximas y las mínimas oscilan unos siete grados.

El pescado tiene allí su residencia con tal exceso, que Gandolfo recogió noventa kilogramos de mero en 1959; superado por Noguera, con ciento treinta y tres kilogramos y medio, en 1960, y, aunque pescó ciento cincuenta y cinco kilogramos y medio en 1961, Gómiz ha ido más allá, con los ciento setenta y cuatro kilogramos y medio en los campeonatos mundiales de este año. Victorioso el esquipo español, victorioso el impresionante escenario por su antigua belleza, revelada gracias a un deporte tan nuevo, debe corresponder una parte de la victoria a Barcelona, puesto que la generosidad en extenderse por doquier y la delantera vanguardista son suyas.

Ministerio de Educación, Cultura y Deporte

PANORAMA INTERNACIONAL

EN PLENA ENCRUCIJADA DE LA HISTORIA

Atraviesa el mundo uno de los peores momentos surgidos desde que terminó la segunda guerra mundial. La brutal ofensiva desencadenada por el Gobierno soviético el 13 de agosto, al dividir por medio de su agente alemán Ulbritch la ciudad de Berlín, vulnerando los Acuerdos de 1944 y 1945, y la reanudación de las pruebas nucleares por la propia Unión Soviética, rompiendo el compromiso libremente contraído por Kruschef y desacatando a las Naciones Unidas, ha envuelto el mundo en una densa atmósfera de temor y de negros presagios, semejante a la que se cernía sobre la Humanidad en aquellos tensos días del otro aciago agosto, el del año 1939, que preludiaron el estallido de la mencionada conflagración.

El tono en que se expresan los dirigentes soviéticos es de creciente arrogancia. Su lenguaje, habitualmente ofensivo y rico en falsas acusaciones y en escarnios dirigidos a sus adversarios, contiene en los últimos días nuevas versiones encaminadas a aterrorizar. La táctica de la intimidación va llegando a su propia cima: Moscú amenaza ya con bombardear con proyectiles de 20, 30, 50 y 100 millones de toneladas de TNT., cualquier punto del planeta mediante naves espaciales análogas a las que tripularon los cosmonautas Gagarin y Titov.

Occidente, por boca del presidente Kennedy, rechaza con energía serena las amenazas y los abusos soviéticos, y recuerda que si las cosas pasan del dicho al hecho, encontrará la agresión soviética una respuesta aniquiladora.

¿ANTE LA III GUERRA MUNDIAL?

Así está la situación en estos primeros días de septiembre, cuando justamente hace veintidós años que comenzó, con el ataque hitleriano a Polonia —producido, no se olvide, con la complicidad del Gobierno soviético que había pactado secretamente con Hitler la partición del país víctima, y de cuya mitad nordoriental se apoderó en seguida— la segunda gran guerra universal.

¿Estamos en el umbral de la tercera? Son abrumadora mayoría los signos afirmativos. Pero la razón se niega a aceptar la fatalidad de una próxima ruptura irreparable. Loco tendría que ser el que hiciera el primer disparo, sabiendo que no puede vencer, porque el ganador quedaría destruido por el poder de represalia del adversario.

EL PROBABLE Y VERDADERO OBJETIVO SOVIETICO

Lógicamente hay que pensar en que el objetivo soviético, al provocar la tensión presente y poner al mundo en una nueva y terrible encrucijada histórica, es obtener de la misma los máximos frutos posibles, sin exponerse a pérdidas propias. En otras palabras, crear un ambiente de terror general para exigir después un subido precio a su apaciguamiento. Si llega a convencer a los pueblos de que la guerra es inevitable, las potencias occidentales serán impulsadas irresistiblemente a negociar, y en la negociación a ceder. Así ocurrió en 1939 en Munich. Y así espera Moscú que suceda en el año 1961.

El cronista se inclina por esta explicación como determinante de la actitud soviética... máxime porque con dicha actitud Moscú lleva las de ganar, siendo casi inexistente el riesgo de perder.

SITUACION COMPROMETIDA DEL OCCIDENTE EN ALEMANIA

Kruschef y su equipo quieren inmediatamente: consolidar su posición en Alemania y anular la que ocupan las potencias aliadas en Berlín occidental. Y éstas no pueden impedirlo (en el caso de que realmente lo quisieran, que es dudoso), sino oponiéndose por medio de la fuerza militar, es decir, por medio de la guerra.

En el caso de que Kruschef lleve a efecto su amenaza de firmar un Tratado de paz con su satélite la República Democrática alemana y le transfiera sus derechos sobre Berlín, ¿cómo podrán impedirlo o estorbarlo las potencias occidentales? ¿Lanzando sus divisiones blindadas a través de dicha República comunista alemana? Si no lo hicieron en 1948, cuando el bloqueo soviético de Berlín, y se contentaron con replicar mediante el «puente aéreo», ¿obrarían de modo diferente en esta ocasión? No. Entonces los Estados Unidos disponían en exclusiva de la bomba atómica, y se la guardaron sin ponerla en juego contra el desafío comunista. Ahora comparten la potencia nuclear con el Gobierno agresor, y no es de creer que se lien a golpes de proyectiles hidrógenos por dicha disputa.

PRAGMATICA DEL HECHO CONSUMADO

Otra cosa sería, probablemente, si en vez de Berlín se tratara de alguna ciudad de Norteamérica. Pero Alemania cae muy lejos de Washington, y no faltarán políticos y dirigentes de la opinión pública que sostengan la teoría de que «no vale la pena morir por Berlín», como en 1939 se dijo que Dantzig no merecía provocar el estallido de una guerra. Cuando el Occidente se vea ante el hecho consumado, cederá, como ha accedido pasivamente el 13 de agosto último, en vez de impedirlo a cañonazos, a que los comunistas alemanes hayan construido en el centro de Berlín una muralla de cemento y alambre de espino, mofándose del derecho que los Estados Unidos, Gran Bretaña y Francia tienen en virtud de los Acuerdos pertinentes sobre la totalidad de la capital alemana.

LO QUE SUCEDERA, POSIBLEMENTE, EN LAS PROXIMAS SEMANAS

No se precisan grandes dotes de adivino para predecir lo que probablemente ocurrirá: que de la tensión se pasará a la negociación, que Rusia acuridá a regañadiente para exigir el máximo, y que a última hora se le hará pagar a Alemania, cediendo Occidente en el reconocimiento de la República alemana comunista de Pankow, en lo de Berlín, y probablemente también en la línea del Oder-Niesse, que mediante compensaciones más o menos simbólicas quedará definitivameante confirmada.

Y ya se encontrará alguna fórmula para presentar dicha capitulación occidental, si no como un triunfo —pues ya se encargarán los propios alemanes de protestar—, por lo menos como un sacrificio en favor de la paz y de la reconciliación universales. Después, Rusia creará focos de crisis en otra partes, y de nuevo vuelta a empezar.

Hasta que de tanto ir el cántaro a la fuente, se rompa de una vez para siempre...

HACIA LA SOLUCION DEL PROBLEMA DEL BRASIL

La crisis surgida en el Brasil como consecuencia de las negociaciones entabladas por el Gobierno con el bloque comunista, se halla en vías de solución de compromiso. Dimitido el presidente Janio Quadros, y correspondiendo ocupar la presidencia al vicepresidente Goulart, de tendencia izquierdista, el ascenso de éste a la Jefatura del Estado fue vetada por el Ejército, autor de la presión que obligó a Quadros a renunciar a la presidencia.

Ayer, el Congreso aprobó por gran mayoría una reforma constitucional que transforma el régimen presidencialista en régimen constitucionalista. En su virtud, las principales facultades decisorias del Presidente se transfieren al Jefe del Gobierno, cargo que se crea independientemente del de Presidente. Y se dice que será nombrado primer ministro el ex presidente Kubitchek, persona equilibrada que merece la confianza de todos.

El vicepresidente Goulart tiene su feudo político en Río Grande do Sul. Formó candidatura en las últimas elecciones, con Kubitchek, y a pesar de quedar éste derrotado, triunfó Goulart para la vicepresidencia merced a los votos que en masa obtuvo en Río Grande. Si la combinación prospera, se habrá invertido de hecho el resultado electoral mencionado, lo que constituye una paradoja más de la situación.

F. BARATECH

LA CONFERENCIA DE BELGRADO

Intervención del arzobispo Makarios

(Viene de la 1.ª pág.)

criminación racial en Africa del Sur, para la que pidió que «se apliquen severas sanciones».

* * *

Intervino a continuación el presidente chipriota, arzobispo Makarios, quien dijo que cualquier negociación para una solución del problema de Berlín y en general del problema alemán, «debe estar basada en el deseo del pueblo alemán libremente expresado». «Dejemos que los alemanes mismos decidan al través de un plebiscito, bajo los auspicios de las Naciones Unidas, su forma y sistema de gobierno y si Alemania debe ser unida o debe quedar dividida.»

«El pueblo de Berlín —dijo Makarios— no debe ser mantenido en una especie de campo de concentración. Debe permitirse la libertad de movimientos entre Berlín-Este y Berlín-Oeste.»

Se refirió después al anuncio soviético de reanudación de las pruebas nucleares, y dijo: «Fuimos sacudidos y vimos conmovido nuestro corazón cuando la Unión Soviética declaró su intención de reanudar las pruebas nucleares. En relación con esto —dijo—, yo deseo también hacer resaltar nuestra preocupación por el hecho de la puesta en práctica por Francia de pruebas nucleares en Africa, contra la opinión mundial y sin hacer caso de las protestas de los pueblos de este continente.»

Makarios dijo que la conferencia debe dirigir un llamamiento para que se celebre una pronta reunión entre el presidente Kennedy y Kruschef, y atacó al colonialismo como causa de grandes sufrimientos humanos.

Habla la representante de Ceilán

Tomó seguidamente la palabra la primer ministro de Ceilán, señora Sirimavo Bandaranaike, quien fue aplaudida cuando inició su discurso diciendo que ella había venido a la conferencia «también como mujer y madre». «Yo no creo en ningún momento que una sola madre en el mundo pueda contemplar impasible la posibilidad de que sus hijos van a ser expuestos a la radiación atómica y a una muerte lenta y dolorosa. Los estadistas de las grandes potencias —prosiguió— que han sido colocados en posición de poder por millones de personas que no desean la guerra, no tienen derecho a suponer que ellos han recibido un mandato para precipitar al mundo en una guerra nuclear de inmenso poder destructivo, tanto para mantener un nivel de vida como para defender una particular ideología.»

La primer ministro cingalés expresó su queja por el hecho de que la conferencia tripartita de desarme haya llegado a un «impasse» y, «lo que es peor, que las pruebas nucleares hayan sido reanudadas por la Unión Soviética». Y dijo: «Debemos hacer un inmediato llamamiento a las grandes potencias para que reanuden las negociaciones con el fin de llegar a un desarme general y completo». — EFE.

Hassan II intervino en la sesión de ayer

Manifestó Hassan II que la dificultad de Alemania había estado en que las dos partes han tratado de encontrar una solución unilateralmente y que es deber de esta conferencia tratar de constituir un puente en el cual puedan juntarse ambos bandos, manifestando a continuación que Marruecos ha experimentado un movimiento de alarma por la reanudación de las pruebas nucleares por parte de la Unión Soviética. — EFE.

Grecia conmemora su victoria contra el comunismo

Atenas, 3. — Toda Grecia, con sus fuerzas armadas y de seguridad, ha celebrado hoy el XII aniversario de la aplastante victoria contra el comunismo, que había desencadenado una guerra de guerrillas tratando de conquistar al país. El príncipe Constantino ha asistido a un servicio religioso en Argos Oresticon, en el nordeste de Grecia, y después ha presenciado el desfile de las fuerzas que han participado en el ejército militar «Fidias». — EFE.

Manifestación contra la prueba nuclear rusa

ANTE LA EMBAJADA SOVIETICA EN LONDRES

Londres, 3.—Dos mil miembros de la «campaña británica para el desarme nuclear» han realizado hoy una marcha sobre la Embajada soviética en Londres, apoyando así la entrega de una carta por el secretario de la «campaña», John Collins. A petición de la policía, los manifestantes se detuvieron a la entrada de la carretera que lleva a la puerta de la Embajada, mientras Collins hacía entrega de la carta.

La carta va dirigida al jefe del gobierno soviético, Nikita Kruschef, y en ella se dice: «Hace dos años usted declaró que Rusia nunca sería la primera en reanudar las pruebas. A la luz de lo que ha ocurrido, ¿cómo puede el mundo tener confianza en su nueva declaración de que Rusia no será la primera en emplear las armas nucleares?». — EFE.

Maxcali

Con el fin de que Ud. conozca sus MODERNOS SISTEMAS DE SASTRERIA, ha reducido al mínimo sus precios y le ofrece, a partir de hoy y por unos días, su VENTA ESPECIAL

PRE - TEMPORADA

Trajes caballero lana	990	Ptas.
Americanas sport	590	»
Pantalones franela o estambre	250	»
Trincheras	590	»
Abrigos	850	»
Y para niños...		
Trajes	350	»
Abrigos	395	»
Americanas sport	275	»

APROVECHE ESTA OPORTUNIDAD

Maxcali

Rambla Canaletas, 138 (junto Plaza Cataluña)
Avda. Roma, 155 (junto Muntaner)

UN COÑAC... "CREADOR"
Está como siempre: por que siempre estuvo bien.
Alberto
ES UN PRODUCTO DE BODEGAS MARQUES DEL MERITO JEREZ

OTOÑO -INVIERNO

TROZOS y Restos de serie de CALZADO últimos días

Tenemos a su disposición las novedades adecuadas para sus vestidos y abrigos.

Interesantes rebajas en todos los artículos de la anterior temporada.

almacenes JORBA
los almacenes de Barcelona

Obsequiamos a los compradores, con REGALOS practicos, a elegir entre un gran surtido, que ponemos a su disposición.

Ministerio de Educación, Cultura y Deporte

Nuevo ministro argentino de Asuntos Exteriores

Sustituye al doctor Múgica, quien preparó la entrevista Frondizi-"Che" Guevara

NUEVO GOBIERNO EN COLOMBIA

Buenos Aires, 3. — El doctor Miguel Angel Carcano ha sido nombrado hoy ministro de Asuntos Exteriores del Gobierno argentino en sustitución del doctor Adolfo Múgica, anterior ministro del ramo, que dimitió el 24 de agosto, según ha anunciado la Casa Civil del Presidente de la República. — EFE.

El nuevo ministro es de tendencia conservadora

Buenos Aires, 3. — El doctor Miguel Angel Carcano, cuyo nombramiento como ministro de Asuntos Exteriores de la República Argentina ha sido anunciado esta madrugada, tiene tendencias conservadoras y se encuentra actualmente en París. Se cree que tomará posesión del cargo gubernamental el próximo 11 del mes actual.

En los círculos políticos de la capital del Plata se dice que las fuerzas armadas argentinas tenían en entredicho al anterior ministro de Asuntos Exteriores, doctor Múgica, al considerarle principal responsable de la entrevista entre el presidente de la República, doctor Frondizi, con Ernesto «Che» Guevara, nacido en la Argentina, y actual ministro de Economía cubano. La reunión entre el jefe del Estado argentino y el revolucionario cubano se celebró el 18 de agosto último. — EFE.

Designación de un nuevo Gobierno en Colombia

Bogotá, 3. — El presidente Alberto Lleras Camargo ha anunciado hoy la constitución de un nuevo Gobierno colombiana cuya composición es la siguiente:

Jefe del Gobierno y ministro del Interior: Fernando Lordono; ministro del Exterior, José Joaquín Caicedo; ministro de la Guerra, general Rafael Hernández; ministro de Justicia, Vicente Laverde; ministro de Hacienda, Miguel Pastrana; ministro de Educación, Jaime Posada; ministro de Trabajo, José Elías del Hierro; ministro de Obras Públicas, Carlos Obando; ministro de Minas, Víctor Ricardo; ministro de Sanidad, Alvaro de Angulo; ministro de Agricultura, Hernán Toro; ministro de Comunicaciones, señora Esmeralda Arboleda de Uribe; ministro de Desarrollo, Aurelio Camacho. — EFE.

Dos miembros del Ejército de Katanga, víctimas de los balubas

Londres, 3. — Elementos caníbales dieron muerte y devoraron a un oficial surafricano y a un sargento británico que pertenecían al Ejército de Katanga, según informa hoy el periódico «The People». Añade el diario que las dos víctimas de los caníbales balubas fueron el teniente Simon Donaldson, de 25 años, de nacionalidad surafricana, y el sargento del regimiento de guardias de corps, William Nackay.

EL PRESIDENTE LÜBKE, EN BERLIN

Berlín. — El presidente federal alemán Heinrich Lübke, ha visitado el campo de refugiados de la Alemania oriental en Marienfelde, y ha departido con varios de ellos. En la foto aparece en conversación con los niños de una refugiada oriental. (Foto Cifra.)

Los nacionalistas irlandeses atacaron dos puestos fronterizos

También volaron un puente sobre la vía férrea

Belfast (Irlanda del Norte), 3. —El puerto aduanero británico situado en Kileen, condado de Ariagh, en la principal carretera de Belfast a Dublin, fue volado mediante explosivos a primeras horas de esta mañana.

Los cuarteles generales de la policía en Belfast achacan la voladura a los miembros del Ejército republicano irlandés y dicen que el incidente es el primero de esta clase en el distrito desde hace muchísimo tiempo. No obstante, desde 1956, este puesto había sido atacado por los miembros de la I.R.A., en cinco ocasiones diferentes.

Aproximadamente, una hora más tarde, un segundo puesto aduanero británico en Tully Bonnell, también en el condado de Ariagh, volaba por los aires y la explosión podía ser oída a unos veinticinco kilómetros del lugar donde se produjo. — EFE.

Asalto de un tren y voladura de un puente

Belfast (Irlanda del Norte), 3. — Unos hombres armados con pistolas asaltaron anoche un tren de pasajeros en Irlanda del Norte. Desengancharon la máquina y la colocaron sobre un puente y después volaron con explosivos el puente. Los incursores —que se cree eran miembros del Ejército republicano irlandés— mantuvieron a los 90 pasajeros que iban en el convoy a punta de pistola, mientras otros hombres trabajaban en preparar la voladura.

Detención de comunistas en la India

ACUSADOS DE ALTERAR LA PAZ

Nueva Delhi, 3. — La policía ha anunciado que han sido detenidos cuarenta comunistas y 372 seguidores del dirigente Punjabi Fara Singh, en diversos puntos del Punjab, añadiendo que estos hombres han sido acusados de alterar la paz.

Informaciones que se reciben en Nueva Delhi indican que la policía detuvo ayer a cuatro altos dirigentes comunistas, después de unas incursiones llevadas a cabo en sus domicilios.

Las informaciones señalan que la tensión en Punjab va en aumento a medida que aumenta también la debilidad física de Fara Singh, que lleva ya 19 días sin haber probado alimento.

SUCESOS

Feroz asesinato de la viuda del rey de Tailandia

Cuatro muchachos muertos por un tren mientras se hallaban jugando

Bangkok, 3. — La princesa Laksmi Lawan, esposa del fallecido rey Vajiraud, fue hallada muerta, asesinada, el pasado sábado por la noche en su palacio de Laksmi, según ha informado hoy la policía de Bangkok.

La policía ha revelado que la princesa llevaba muerta ya más de cuatro días y que el cadáver presentaba señales de haber sido brutalmente golpeada y apuñalada, añadiendo que «este asesinato era uno de los más brutales cometidos en los recientes años».

Ha informado la policía que el palacio estaba desierto cuando llegaron los agentes y que la princesa vivía retiradamente con sólo cino servidores, ninguno de los cuales ha podido ser hallado. Las valiosas joyas de la princesa estaban intactas, pero dinero y otros objetos por valor de cinco mil dólares habían sido robados.

La princesa Lawan era la viuda del rey Vajiraud Or Natma Vi, tío del rey Fumifol, que gobernó Tailandia en los primeros años de siglo. Era la princesa hermana del primer ministro adjunto, príncipe Wan Waithayakon, que en tiempos desempeñó el cargo de presidente de la Asamblea General de las Naciones Unidas. Contaba 62 años de edad. — EFE.

* * *

Tokio, 3. — Un tren expreso se precipitó sobre un grupo de muchachos que estaban jugando cerca de un puente del ferrocarril, en Kanazawa, Japón occidental, resultando muertos tres de los muchachos y un cuarto gravemente herido. Otros numerosos chicuelos salvaron milagrosamente la vida arrojándose al río desde el puente. — EFE.

Seiscientos muertos en Nepal al desbordarse un río

Katmandu (Nepal), 3. — Seiscientas personas han resultado muertas a consecuencia de las inundaciones que se produjeron en el sudoeste de Nepal la semana pasada, según indican las informaciones que se reciben hoy en Katiandu.

Dichas informaciones dicen que las aguas desbordadas del río Rapti inundaron una extensa zona donde se encuentran trescientos poblados, causando grandes daños en los ganados y en las cosechas. El Ministerio del Interior ha anunciado que se están enviando todos los posibles medios de ayuda a la zona siniestrada. — EFE.

Intento para rescatar a los tripulantes de un avión accidentado

Grimddelwald (Suiza), 3. — Un equipo de guías alpinos ha iniciado a las tres de la madrugada la ascensión a un peligroso glaciar para tratar de rescatar a tres personas que viajaban en un avión ligero que se estrelló ayer contra el glaciar Eiger. No se sabe aún si dichas personas están vivas, aunque se sabe que los tres son ciudadanos suizos. — EFE.

Comisión soviética a la exposición de París

Estocolmo, 3. — El ministro soviético de Comercio Exterior y varios altos funcionarios del Ministerio han salido hoy de Moscú con dirección a París, donde asistirán a la inauguración de una exposición soviética en la capital francesa. — EFE.

CATASTROFE FERROVIARIA EN FRANCIA

Le Theil Sur Husine (Francia). — Un aspecto de la catástrofe ocurrida en esta localidad al descarrilar el expreso de Roscoff-París. Hubo que lamentar cinco muertos y diez heridos. (Foto Cifra.)

UN COÑAC... "CREADOR"
Está como siempre: por que siempre estuvo bien.
Alberto
ES UN PRODUCTO DE BODEGAS MARQUES DEL MERITO JEREZ

Nuevos tubos plásticos rígidos
"ASADUR" INSTALACIONES COMPLETAS CON ACCESORIOS
"POLIPROPIL" RESISTENTE ACIDOS Y 150º CALOR
"ALKATHENE" SEMI-RIGIDO, TRASLUCIDO, NEUTRO
"TEFLON" MAXIMA RESISTENCIA ACIDOS, 300º CALOR
Otros artículos:
TEFLON EN PLANCHAS, BARRAS, EMPAQUETADURAS, TEJIDO, FILM
NYLON EN PLANCHAS, BARRAS, TUBOS Y PIEZAS SOBRE ENCARGO
VULKOLAN EL MATERIAL MAS RESISTENTE A LA ABRASION
TRIPLEX ARTICULOS DE CALIDAD
RICARDO DE MANUEL S/A
VIA LAYETANA, 133 (Esquina calle Aragón) BARCELONA TELS.: 22 21 75 31 17 11
Correas — Aislantes — Plásticos — Herramientas

¡OPORTUNIDAD UNICA!
Continuando la campaña de liquidación para obtener espacio para el almacenamiento de los nuevos modelos de calzado de la temporada OTOÑO-INVIERNO 1961, y mientras duren las reformas del local
DISTRIBUIDORA DE CALZADOS C.Z.B.
Aragón, 231 bis (entre Rbla. Cataluña-Balmes)
REGALA A SUS CLIENTES MILES DE PARES DE ZAPATOS
procedentes de restos de series y muestrarios a los PRECIOS DE 3, 4, 5, 6, 7, etc., HASTA UN MAXIMO DE 30 DUROS, INFINIDAD DE MODELOS PARA SEÑORA, CABALLERO Y NIÑO, vulcanizados, playeras, sandalias, zapatillas, etc., etc.
A PARTIR DE HOY, NUEVOS MODELOS DE LIQUIDACION
Ya quedan pocos días para terminar nuestra FORMIDABLE LIQUIDACION
¡No deje de aprovecharla!

PISOS en VENTA
CARTELLA, 22-30
VALENCIA, 542-548
AVDA. BORBON, 9-23
P.º MANUEL GIRONA, 39-43
RDA. GUINARDO, 71-79
MARESMA (ESQUINA PEDRO IV)
CALLE GUIPUZCOA (VERNEDA)
CIUDAD SATELITE SAN ILDEFONSO, A 1.200 M. PUENTE ESPLUGAS
BARRIO BESOS, FINAL PEDRO IV, CRUCE CON FUTURA PROLONGACION AVDA. JOSE ANTONIO
Construcciones Españolas, S. A.
ENRIQUE GRANADOS, 135

Con SEAT 600 nuevo
Enseñamos a conducir en poco tiempo. Prácticas por ciudad con recogida a domicilio. Solicite hora
Teléfono 221-35-42
Academia de Conducción Fontes
Enrique Granados, 8

Ministerio de Educación, Cultura y Deporte

NOTICIARIO LOCAL

RELIGIOSAS

LA AUTENTICA PAZ

Las agencias de noticias están destacando estos días la noticia de que el Santo Padre, Juan XXIII, celebrará el próximo domingo la Santa Misa por la paz del mundo y, acto seguido, dirigirá un mensaje «Urbi et Orbi» por radio.

Esta noticia tiene en estos momentos varios relevantes significados. Primero: que el augusto Pontífice considera que es grave la tensión política internacional de estos días que vivimos; segundo: que el Santo Padre continúa en constante y temeroso desvelo profundamente preocupado por la paz del mundo, y tercero: que la paz no es un simple asunto que pueda resolverse con las gestiones diplomáticas de las cancillerías internacionales, que representan a un mundo partido en dos, sino que es un problema espiritual de signo sobrenatural, en cuya solución hay que aplicar los adecuados remedios sobrenaturales de la oración.

Nos lamentamos con demasiada facilidad de los gravísimos peligros que asedian la paz del mundo y nos duele prestar a la causa de su firmeza y estabilidad la individual colaboración que a cada uno de nosotros nos corresponde en función proporcional de la posición social que ocupamos sobre el mundo. Es muy fácil hacer responsablees exclusivos de una paz en crisis aguda a los dirigentes supremos de las relaciones internacionales de los pueblos materialmente poderosos, cuando en verdad ellos juegan en las manos de Dios la baza providencial de unos designios ganados por la conducta general de todos los hombres. Y sólo cuando entendamos bien esto, cuando seamos conscientes de que cada uno de nosotros es parcialmente responsable del orden total del mundo y de que la paz exterior se construye con la paz interior de los individuos que habitamos la Tierra, habremos dado un paso decisivo para que la paz sea, como tiene que ser, el resultado de una buena voluntad común.

De nada servirán los comunicados diplomáticos de los pueblos que anhelan la paz si no van refrendados por el visto bueno y la firma del asentimiento de Dios. Pero esto debemos merecerlo. Y uno de los más eficaces medios para ello es la oración, sobre todo, esa suprema oración del agusto sacrificio de la misa, que reúne todas las esenciales condicionees para hacerla infaliblemente eficaz. Por eso no debemos dejar solo al Santo Padre én la ofrenda de su misa, sino que nuestra misa del próximo domingo se asocie a las intenciones del Papa y haga patente al Señor el anhelante clamor universal de la Iglesia católica, depositaria de la auténtica paz, la Paz de Jesucristo.

José María MILAGRO, O. P.

I Convención de la Obra de Ejercicios Parroquiales

Los próximos días 15, 16 y 17 se celebrará la I Convención de la Obra de Ejercicios Parroquiales, con el principal objetivo de revisar a fondo todos los aspectos de la Obra, a fin de actualizarla y adecuarla a las necesidades presentes.

Asistirán a la convención, además de los dirigentes de la Obra, representaciones de todas las Ligas y grupos de ejercitantes. Las inscripciones se reciben en secretaría: Durán y Bas, 9, principal.

Congreso Eucarístico Zaragoza
Del 20 al 25 de septiembre
Autopullman y hotel
Ptas. 1.150
Peregrinación a Lourdes
Del 21 al 24 de septiembre
Autopullman y hotel
Ptas. 1.100
Lauria, 7. Tel. 231-43-03
Viajes Barcino, S. A.
Barcelona

Santos de hoy

Moisés, pf.; Marcelo, ob.; Rufino, Silvano, Vitólico, niños; y Mogno, mrs.; Rosalía, Rosa de Viterbo, vgs., y Cándida, vda.

Cuarenta horas

Continúan hoy en la parroquia de la Santísima Trinidad (plaza de la Trinidad, 3, San Andrés).

NECROLOGIA

Doña Amparo Martínez Abril Vda. de Oller

Tras larga y penosa enfermedad, falleció en nuestra ciudad, a los ochenta y dos años de edad, doña Amparo Martínez Abril, viuda de don Ricardo Oller Mallol, constituyendo el acto del sepelio una sentida manifestación de duelo, por parte del sinnúmero de amistades que se había granjeado la difunta y su hijo don Ricardo, vocal del Club Vasconia, de pelota.

Presidieron el duelo el hermano de la difunta, don Manuel, junto con su citado hijo don Ricardo y demás familiares, asistiendo al mismo don Fernando Puigvert, presidente del Club Vasconia, juntamente con jugadores y otros directivos del mismo, y un sin fin de amistades de la familia doliente.

DON CARLOS PUIG CIVIS

Ha fallecido, habiendo recibido los SS. SS. y la B. A., a la edad de setenta y dos años (E. P. D.). — Sus afligidos: esposa, Carmen Subirada; hijos, M.ª Carmela, Montserrat y Carlos; hija política, Carmen Nart; madre, doña Carmela; hermanos y demás familia, al participar a sus amigos y conocidos tan sensible pérdida, les suplican le tributen un recuerdo en sus oraciones y se sirvan asistir a la casa mortuoria, calle Notariado, 11, hoy lunes, a las cuatro y media de la tarde, para acompañar al finado a la parroquia de Nuestra Señora de Belén, donde se celebrará funeral «corpore insepulto», y de allí al cementerio del Este.

No se invita particularmente

Las fiestas de la Merced

Fiesta Mayor es siempre fiesta de paz, tranquilidad y alegría y, bajo este signo, Barcelona se dispone a celebrar la suya.

Ante la festividad de la excelsa patrona de la ciudad, la Santísima Virgen de la Merced, el delegado de Régimen Interior y Relaciones Públicas, don Esteban Bassols Montserrat y el concejal, presidente de la Comisión de Festejos, don Pedro Martínez Ticó, acompañados del jefe de la Oficina de Prensa del Ayuntamiento, don Fernando Barangó Solís, reunieron a los representantes de la prensa y radio barcelonesas para exponerles el avance del programa de las fiestas que se preparan —publicado anteayer—, y que, en la reunión de la Comisión de Fiestas, anunciada para mañana, quedará, al parecer, perfilado en todos sus detalles y terminado para su aprobación definitiva.

Finalizada la exposición, a grandes rasgos, de los actos a celebrar, por los altos dirigentes de nuestro Municipio, se entabló diálogo con los representantes de los medios informativos, quienes fueron amablemente atendidos en sus preguntas, aceptándose, a su vez, proposiciones y sugerencias, dignas de tener en cuenta en las próximas celebraciones de nuestra Fiesta Mayor que, sin lugar a dudas, queremos todos mejorar cada año.

GOBIERNO MILITAR

Oficiales de complemento Ascensos

Se pone en conocimiento de los oficiales de complemento que se hallen comprendidos en la O.C. de 15 de julio último (D.O. número 161), que se ha prorrogado el plazo de admisión de instancias solicitando ascenso.

Los que se consideren afectadosa, deberán tener en cuenta:

1.º Se amplía hasta el día 23 de septiembre próximo, el plazo de admisión de instancias en el Gobierno Militar de Barcelona, para los residentes en dicha plaza y provincia.

2.º En los casos en que no sea posible aportar copia de la Hoja de Servicio, podrá ser sustituida por la correspondiente declaración jurada de los interesados.

3.º Aquellos que hayan entregado solicitud sin acompañar la Hoja de Servicio o certificados prevenidos en la Orden de 15 de julio, por ignorar dónde radica su documentación, remitirán urgentemente declaración jurada de los servicios prestados.

LEALO...
Si piensa en muebles. Recuerde que LIMBA, por nueva orientación comercial, tiene necesidad de vender gran stock de muebles funcionales a precios casi de costo
Muebles LIMBA
C. Rosellón, 304 - BARCELONA

Vida social

D. Antonio de Correa Véglison, en Canet de Mar

Se encuentra pasando unos días de descanso en la villa de Canet de Mar, el consejero nacional don Antonio de Correa Véglison.

Bodas de oro

El día 4 de septiembre de 1961 contrajeron matrimonio en la iglesia parroquial de Santa María del Romeral, de Monzón, don José Pujol Pérez y doña Ramona Campo Torrente, padres de nuestro querido compañero en la Prensa don Ramón Pujol Campo, redactor de «Solidaridad Nacional».

Para celebrar esta efemérides y en acción de gracias, se celebró ayer una misa en la iglesia de Santa María del Romeral, de Monzón (Huesca), y mañana se celebrará otra, a las nueve de la mañana, en la capilla de Nuestra Señora de la Alegría, de nuestra santa iglesia Catedral basílica.

BODAS
BANQUETES
La masia
RESTAURANTE
TEL. 230 0188

Natalicios

El hogar de nuestro compañero en la Prensa, don Francisco Daunis, y su esposa, doña Claudine Moreau de Melen, se ha visto alegrado con el nacimiento de un niño, primogénito del matrimonio. Tanto el recién nacido como su madre gozan de perfecta salud y se encuentran en la Clínica Moderna, atendidos por el doctor don L. Puig Roig y personal facultativo, de los servicios asistenciales de la Asociación de la Prensa.

El cristiano hogar de los esposos doctor don Ramón Gassió Bosch, del cuadro médico de la Asociación de la Prensa, y doña Montserrat Subirachs Andrés de Gassió, se ha visto bendecido, de nuevo, con el nacimiento de una niña, segundo hijo del matrimonio.

Bautizos

Los esposos don Francisco Castillo, inspector de Trabajo, y doña Teresa Baiges, han visto alegrado su cristiano hogar con el nacimiento de un niño, su segundo hijo, que ha sido bautizado con el nombre de José Luis, en la parroquial basílica de Nuestra Señora de la Merced, el pasado 31 de agosto.

Fueron padrinos el industrial don Juan Miró y la abuela materna, doña Rosa Coral de Baiges.

Doña Matilde Arnau de Mateu, esposa del joven ingeniero industrial don Ramón Mateu Rabaso, dio a luf felizmente una preciosa y robusta niña, primogénita de la joven pareja, a la que se le impuso en las aguas bautismales el nombre de Matilde.

Título de cocinera Cordon Rouge
con la cocina BALAY a todo gas. La cocina más suntuosa que todos admiran en la T.V.E.
Vea toda la gama de cocinas BALAY en nuestra exposición y recuerden que siempre hay una BALAY para servirles mejor.
Señora, deslumbre a sus amistades con una cocina BALAY, POR TAN SOLO AL MES 125 ptas. AL MES, durante 24 meses (2 años), SIN NINGUN AUMENTO, ni letras, ni recibos que le molesten en su domicilio.
Garantía escriturada, puesta en marcha y servicio técnico al día.
LAMPARAS RAMBLAS. Canuda, 2, pral. (esquina Ramblas)
LAMPARAS ABELLO. Final Av. Puerta del Angel, 4 (2 plantas)

Hemos dicho muchas cosas..
y diremos muchas más. EN EL ACTO Y POR NUESTRA MEDIACION, LA AGENCIA DISTRIBUIDORA OFICIAL DE BUTANO, S. A., LE FACILITARA EL ALTA DE USUARIO JUNTO CON LAS 2 BOTELLAS DE GAS BUTANO. POR TAN SOLO AL MES 100 PTAS. AL MES. SIN NINGUN AUMENTO, NI RECARGO.
No lo olvide: Tan sólo en los dos únicos Establecimientos sin más sucursales.
LAMPARAS RAMBLAS. Canuda, 2, pral. (esquina Ramblas)
LAMPARAS ABELLO. Final Av. Puerta del Angel, 4 (2 plantas)

sucesos

Imprevisión lamentable

Un autocar, cuyo depósito de combustible, no había sido cerrado por el conductor del mismo, regó la calzada con el gasoil del depósito, desde la calle Tamarit por la calle Marqués del Duero, hasta más allá de la plaza de España, ocasionando con ello caídas, especialmente de los motoristas que iban detrás de este vehículo.

Inmediatamente las patrullas de la Guardia Municipal salieron de su cuartelillo, dando aviso a los bomberos que procedieron a cubrir con arena todo el trayecto regado de gas-oil, evitando otras desgracias.

Accidentes de la circulación

A consecuencias del choque entre dos autos, en el paseo de San Juan, resultó con lesiones de pronóstico reservado, María Campillo Merina, y de carácter leve tres pasajeros más de uno de los coches.

—Rogelio Castilla Agüero, fue alcanzado por una moto cuando trataba de cruzar la calle Marqués del Duero. El peatón sufre lesiones de pronóstico reservado, y el conductor de la moto, pasó a presencia judicial.

—Una moto, ocupada por Antonio Paparell Borrell, como conductor y María Dolores Oliván Caballero, como pasajera, colisionó en la avenida del Generalísimo con un auto. El conductor de la moto sufre lesiones de pronóstico reservado y la pasajera, leves.

Robos y sustracciones

De un triciclo conducido por Nicolás Castro Prieto, aparcado en la calle de Torrijos, se llevaron unos desconocidos diez quesos que están valorados en mil pesetas.

—De la americana que había dejado en la butaca colindante que ocupaba en un céntrico cine de las Ramblas, le sustrajeron la cartera con 24.000 pesetas a Antonio González Jiménez, según denuncia presentada en la comisaría de policía.

—Un bolso con trescientas pesetas y documentos le fue sustraído a Gricelle Marienne, cuando contemplaba las fuentes luminosas de Montjuich.

Una gamberrada criminal

En el dispensario del distrito fue asistida de lesiones graves en los ojos, Casilda Josefa Montero Robas, quien manifestó que pasando por la calle de las Tapias, un desconocido le arrojó a los ojos un líquido que resultó ser ácido clorhídrico.

Daños de importancia por inundación

Por causas ignoradas se inundó el piso principal de la casa 66 de la calle Marqués del Duero. El agua se filtró a los bajos del edificio, donde Antonio Ferrándiz tiene un comercio de papelería.

Se dio aviso a los bomberos, que con el oportuno permiso oficial, penetraron en el piso, cuyos dueños estaban ausentes, y pudieron evitar que el agua siguiera invadiendo la casa.

El dueño del comercio de papeles denunció que los daños sufridos alcanzan la cifra de cien mil pesetas.

EL PUERTO

Llegada de dos trasatlánticos

A primeras horas de la mañana, procedente de Génova, llegó el trasatlántico español «Virginia de Churruca», que desembarcó 15 pasajeros. El citado trasatlántico partirá para América del Centro dentro de dos días.

De La Guayra llegó el trasatlántico italiano «Irpinia». Dejó en este puerto 96 pasajeros, un pico de carga general y la correspondencia. Horas después de su llegada zarpó de nuevo para Génova, donde rendirá viaje, con 245 pasajeros que llevaba en tránsito desde América.

De Palma de Mallorca llegó la motonave «Ciudad de Burgos» con la valija, carga y 468 pasajeros; de Ibiza lo hizo con carga, correo y 252 pasajeros el vapor «Mallorca»; de Argel y Alicante llegó el vapor francés «Sidi Okba», del cual desembarcaron 232 pasajeros. El buque continuó su marcha hacia Marsella.

PROSTATA
No sufra. Pruebe planta orquídea única. Si se opera devuelvo importe. Despacho solamente lunes, martes y miércoles, de 4 a 6. Camacho. Rbla. Cataluña 124 Barcelona. Envíos a reembolso.

HERNIADOS Usad aparatos TORRENT sin tirantes, bultos ni molestias, por su gran comodidad, precisión y seguridad son siempre los preferidos. C.S. 6337.
No compren nada sin antes visitarnos
Casa Torrent 13, Unión, 13, y 124, Rambla Cataluña, 124, principal (chaflán Córcega). BARCELONA

✝

EL SEÑOR

DON GEORGES MARQUET

Presidente de los Consejos de Administración de Madrid Palace Hotel, Hotel Ritz Madrid, Les Grands Hotels Balges, etc.; Presidente Honorario de la Asociación Internacional de Hostelería; Cónsul Gral. de Mónaco en Bruselas; Cruz Caballero de la Orden de Carlos III; Comendador de las Ordenes del Mérito Civil y de Cisneros; Oficial de las Ordenes de Leopoldo de Bélgica, de la Legión de Honor y de la Corona de Italia; Medallas de la Cruz Roja Española y Belga, etc.

Falleció en Bruselas el día 31 de agosto de 1961

——— (R. I. P.) ———

Los Consejos de Administración de las citadas Sociedades, Dirección y personal del Hotel Ritz, al participar tan sensible pérdida, ruegan una oración por su alma.

El funeral que se celebrará en el Santuario de Nuestra Señora de Pompeya, Avda. del Generalísimo, 450, hoy lunes, día 4, a las once de la mañana, será aplicado por su eterno descanso.

✝

ILMO. SR. D.

Eduardo Corbella Alerany

Ingeniero industrial; Jefe de Administración y Presidente de la Comunidad de Regantes de Cardedeu; viudo de doña Carolina Esteller Miñana, falleció ayer, domingo, 3 de septiembre, a los 89 años de edad, habiendo recibido los Santos Sacramentos y la Bendición Apostólica

——— (E. P. D.) ———

Sus afligidos: hijos, Eduardo, Carolina, José María, S. J. (ausente), Javier, María Teresa, Leopoldo y María Clotilde; hijos políticos, Luisa Zaragoza, Luis Puigjaner, Pilar Martínez Girona, Alfonso Marimón e Isabel Sanahuja; nietos, nietos políticos, bisnietos, hermanas políticas, sobrinos y demás familia; las razones sociales S. A. DAMM, J. BELLOC ESCUTE, S. A. y RECAMBIOS BARCELONA, S. L., al participar a sus amigos y conocidos tan irreparable pérdida, les suplican un recuerdo en sus oraciones.

El entierro saldrá de la casa mortuoria, «Casa Corbella», Cardedeu (Barcelona), hoy lunes, a las 5 de la tarde, celebrándose funeral «corpore insepulto» en la parroquia de Santa María, de Cardedeu, y de allí a su última morada.

NO SE INVITA PARTICULARMENTE

✝

Doña Leonor Barceló Casas

Viuda de don José Ribé

Ha fallecido a los 75 años de edad, habiendo recibido los Santos Sacramentos y la Bendición Apostólica.

E. P. D.

Sus afligidos: hijos, Juan, José, Dolores y Clementina; hijos políticos, Rosa Gou, Encarnación Pagés, José María Mas y Carlos Marín, nietos, bisnietos, hermanas, hermanos políticos, sobrinos, primos, demás familia y la razón social «TINTORERIAS VDA. DE JOSE RIBE», al participar a sus amigos y conocidos tan sensible pérdida, les suplican le tributen un recuerdo en sus oraciones y se sirvan asistir a la casa mortuoria, calle Consejo de Ciento, 280, hoy, día 4, a las 3'30 de la tarde, para acompañar al cadáver a la iglesia parroquial de Nuestra Señora de los Angeles, y después al cementerio del Este.

NO SE INVITA PARTICULARMENTE

✝

Don Pedro García Travé

Falleció el día 28 de agosto del corriente a los 89 años de edad, confortado con los Santos Sacramentos y la Bendición Apostólica

(E. P. D.)

Sus afligidos: esposa, Dolores Madurell Torras; hijos, Pedro y Manuel; hijas políticas, Anita Ruspira y Carmen Ricart; nietos, José M.ª García Grimalt y demás; nieto político, Miguel Barceló; bisnietos, primos, demás familia y la razón social «NICOLAU Y COMPAÑIA, S. L.», al recordar a sus amigos y conocidos tan sensible pérdida, les agradecerán le tributen un recuerdo en sus oraciones y la asistencia a los funerales que, por el eterno descanso de su alma, tendrán lugar, Dios mediante, mañana martes, día 5, a las once de la mañana, en el Santuario de los PP. Carmelitas (Diagonal, esquina Lauria).

NO SE INVITA PARTICULARMENTE

Ministerio de Educación, Cultura y Deporte

EL DOMINGO EN BARCELONA

ESPECIAL PARA «HOJA DEL LUNES», DE VILA, ROGLA Y SOTERAS CON SU CAMARA

SILVIA NO TIENE TIEMPO

Silvia Nasarre está acostumbrada a los aplausos del público.

Cuando tenía 12 años —hace ocho, y hagan cuentas— ya ganó con su hermana un concurso en Radio Lérida.

Porque Silvia es leridana, a pesar del delicioso acento sudamericano que «lleva»...

En América, aparte de tomar el acento, sintió la definitiva llamada del arte. Y si ustedes hubiesen seguido los programas de la televisión venezolana, la habrían visto y oído cantar a través del canal cuatro.

Panamá, Habana, Venezuela otra vez...

Y hete aquí que un joven y dinámico conjunto, «Los cuatro de Barcelona», de gira por aquellas tierras, encuentran a Silvia.

—¿Te vienes con nosotros?

Va con ellos y el éxito les saluda en todas partes.

Silvia, que además de guapa tiene muy buen tipo, y elegancia natural, actúa también como maniquí de alta costura. Y las primeras, pequeñas y prometedoras tentaciones del cine le han llegado ya...

TURISMO EN BICICLETA

Les presentamos a tres ciudadanos británicos que no temen al calor ni a las agujetas.

E. J. Jarvis, de New Street Horsaam, Sussex, convenció a su vecino Cacarter Sodihwater, y ambos a H. G. Packer, que vive en el 58 de Wickham Road, Croydon.

Y el trío, al que no podemos llamar de la bencina, preparó sus respectivas bicicletas, cruzó el canal y tomó la ruta del Sur, hacia la soleada España.

Quizá sea esta la mejor forma de ver tierras. Poco a poco, parándose en los pueblos, hablando con las gentes...

Nos cayeron simpáticos. Porque los tres, nacidos con los primeros años del siglo, tienen empuje y humor.

¡Felices vacaciones, y que sean sin muchos pinchazos...!

SALUD Y VIGOR PARA SUS HIJOS

Consígalo con una batidora **trituradora BERRENS**, último modelo **TAN SOLO por AL MES 100 ptas. AL MES**, durante 6 meses y 260 de entrada, sin ningún aumento de letras ni recibos que le molesten en su domicilio. Tan sólo en los dos únicos Establecimientos, sin más sucursales

LAMPARAS RAMBLAS. Canuda, 2, pral. (esq. Ramblas)
LAMPARAS ABELLO. Final Avda. Puerta del Angel, 4, 2 plantas

UNA VUELTA POR EUROPA

O la vuelta a Europa, que esto es en realidad. Pero no por carreteras y autopistas, siempre peligrosas, sino por los anchos caminos del cielo, despejados, seguros y de una belleza que no tiene igual.

Del Vallés al Prat, porque este aeropuerto es aduanero y el de Sabadell no, y hay que cumplir con los requisitos, según mandan las leyes internacionales de la navegación aérea.

Una tras otra, fueron llegando al aeropuerto Muntadas las avionetas del Aéreo Club de Barcelona-Sabadell. Entre los mastodónticos y ruidosos cuatrimotores, parecían gorriones asustados...

Va a empezar la vuelta aérea a Europa, organizada por la Federación Aeronáutica Internacional. Y las alas españolas no podían faltar. Los pilotos barceloneses, señores Cerdans, Picas, Vilarrubis, Guasch y Balcells, a los que se unirán Torre-Marín, de Madrid, y Campoy, de Vigo, competirán en buena lid deportiva con ochenta y siete pilotos de dieciocho países.

Choca un poco escuchar las conversaciones de los participantes, poco antes del despegue.

—¿Así que primero vamos a Niza, no?

—Que no, hombre, a Cannes.

—¿Cómo es el aeropuerto de Cannes? ¿Dónde está?

—Cerca de la playa. No tiene pérdida...

Claro que esto son los preliminares, porque el equipo español quiere explorar un poco el terreno antes de la competición propiamente dicha, que no empieza hasta Lugano.

En Suiza, Italia, Yugoslovia y Austria están las etapas fijas de control. La vuelta termina el día 9, en Viena. Y allí será entregada también una copa de la Diputación de Barcelona, de la que es portador el capitán del equipo español, don Juan Balcells, veterano piloto y gran amigo.

LOS ARQUEOLOGOS VIAJAN

Y se levantan temprano, lo que nos obligó a madrugar también. A las siete y media de la mañana ya estaban a punto de montar en los autocares y marchar a Tarragona, según estaba previsto en el programa de actos del III Congreso Internacional de Arqueología Submarina.

Es simpática esta rama de la arqueología, como lo es toda esta ciencia en general. ¿Quién no ha disfrutado son «Dioses, tumbas y sabios», y quién no ha reído a gusto ante un chiste o historieta de arqueólogos? ¿Y cuántas películas de aventuras, en que el arqueólogo viejo era un hombre bueno, y su hija se casaba al final con el arqueólogo joven, no han sido nuestro deleite?

El caso es que gracias a la arqueología submarina, de reciente aparición y que une en abrazo cordial ciencia y deporte, la Historia recibe numerosos e importantes datos, e incluso ve desvelarse algunos de sus enigmas.

Por todo esto, no nos dolió el madrugón y de buena gana acudimos junto a las viejas piedras de nuestras Atarazanas, para decir a los arqueólogos submarinos: «¡Buen viaje!»

¿LO VIO USTED?

Estuvo toda la mañana junto a la llamada autopista de Castefels, a poca distancia de la bifurcación que lleva hasta el aeropuerto del Prat.

Todos los que salieron de la ciudad, hacia el sur, sintieron una poderosa llamada a la prudencia a la vista del mastodonte con las ruedas al aire, hasta que llegó una grúa para retirarlo.

Y esta idea se les ocurrió a muchos: ¿No sería un buen sistema poner algún vehículo accidentado, los días en que se espera un tráfico intenso y al principio del recorrido, en las carreteras que van a recibir un mayor agobio?

Instantáneamente, los pies se levantarían de los aceleradores y se aflojarían las empuñaduras del gas.

Y todos circularían con mayor prudencia. Por lo menos durante algunos kilómetros, hasta que se les olvidase la advertencia...

CUADROS DE DOS EN DOS

Así pinta sus acuarelas Julián León, a la vista de los turistas que visitan el «Pueblo Español».

—Y si los pongo cabeza abajo, los pinto igual.

Pero no crean que León —miembro también, como su nombre indica, del Arca de Noé— es un abstracto cualquiera de éstos que tanto abundan.

No. Sus cuadros con paisajes de Barcelona, perfectamente figurativos. Vistas de la catedral, el casco antiguo, al Sagrada Familia...

—Mientras seca la pincelada aquí, voy pintando en este otro.

En un día se hace tranquilamente diez cuadros, que luego vende a siete dólares. (Un dolar, igual a sesenta pesetas.)

—Claro que éstos no los firmo con mi nombre. Sólo firmo cuando hago un cuadro en serio. Tardo cuatro horas, entonces, pero hay que descubrirse...

El amigo León no da abasto. Tiene toda la producción vendida y no puede atender a todos sus compromisos.

Desearía que el Jurado del concurso de pintura de las Ramblas, fuese a verle al «Pueblo Español».

—Les hago lo que quieran, de las Ramblas. Es que me sé de memoria todo Barcelona, con sol, nieve, contraluz, como quieran...

Quería irse a París, pero no le dejan.

—Me han ofrecido ir a Turín, con una buena cantidad mensual, y toda la producción comprada. Pero volveré por acá...

Con el francés que «chamulla», papel y unos pinceles, León no le teme al mundo. El mundo es suyo...

ESTA SEMANA...

Profesor NINO LAMBOGLIA

El director del Instituto Internacional de Estudios Ligures y del Centro Experimental de Arqueología Submarina, profesor Lamboglia, está estos días en Barcelona y en su elemento, con ocasión del III Congreso Internacional de la especialidad.

—¿Cuántos años tiene la arqueología submarina?

—*A finales de siglo se empezó a practicar la búsqueda de objetos sumergidos, concretamente en España. Pero con amplitud y afán científico, desde después de la guerra y concretamente desde 1950.*

—¿Dónde?

—*Contemporáneamente en Italia y Francia.*

—¿El arqueólogo es el científico más audaz o aventurero?

—*Esta es la leyenda. Nosotros decimos que es más militante. Aunque existen el arqueólogo de excavación y el arqueóloco de mesa, de laboratorio.*

—¿Y el arqueólogo submarino no es el más audaz de de los arqueólogos?

—*Bueno, en realidad su tarea principal es frenar y hacer positiva la labor de los deportistas.*

—¿Los deportistas son auxiliares del científico?

—*En efecto. Pueden ser deportistas, o profesionales de la inmersión.*

—¿El arqueólogo submarino no se lanza a bucear?

—*Hasta ahora, que yo sepa, no se ha producido este caso.*

—¿No es necesario que se moje?

—*No sería útil, seguramente. Su labor está más en dirigir con acierto y rigor la amplitud y complejidad de cualquier operación de búsqueda.*

—¿Dónde está el paraíso de la arqueología submarina?

—*En el Mediterráneo.*

—¿Y dentro de este mar?

—*Provenza, Liguria y Cataluña. Estas regiones marchan a la cabeza de la investigación. Por esto los tres Congresos Internacionales los hemos celebrado en cada una de ellas.*

—¿Fuera del Mediterráneo, no hay arqueólogos submarinos?

—*Los hay en otras partes, como en Escandinavia, pero sus hallazgos no son tan antiguos.*

—¿Cuál es el objetivo principal de un arqueólogo submarino?

—*Poder explorar una nave antigua en las mejores condiciones.*

—¿Dónde se ha hallado la mejor?

—*Hasta el momento, en Albenga (Italia).*

—¿Sólo persiguen restos de naves?

—*También es nuestro objetivo la búsqueda o exploración de ciudades sumergidas.*

—¿Dónde hay una?

—*En el golfo de Nápoles, por ejemplo. Se llamaba Baia, y era la residencia imperial turística del mundo romano.*

—¿Los hallazgos son todos de aquella época?

—*De cada diez naves, nueve son romanas y de la época de la república. Las carreteras no eran todavía seguras, y por esto se utilizaban más los caminos del mar.*

—¿Trabajan ustedes unidos?

—*Los contactos entre Provenza, Liguria y Cataluña son totales. Esta unión es la base de nuestra supremacía. Y también mantenemos relación con los centros de otras zonas y países.*

—¿Fecunda, pues, la labor del Instituto de Estudios Ligures?

—*Tenemos principalmente un sentido de unión latina. ¿No hablamos de unión de Europa? Pues empecemos por la bsae de Europa: Italia, Francia y España.*

Eso, bajo el agua y fuera de ella.

JUAN R. VILA

NOVIOS Este BOLETO les traerá la FORTUNA!

¡envíenlo HOY MISMO!

Recibirán **GRATIS** información sobre PREVISION NUPCIAL SORTEO de DORMITORIOS PREMIOS en metálico y el regalo del libro EN VISPERAS DE TU BODA o PROMESOS AVUI, ESPOSOS DEMÁ (a elegir)

Novio Sr. 2
Domicilio: .....
Localidad: .....

Muebles **JULIACHS** URGEL, 20 BARCELONA (11)

LAS MASAS SE ARREMOLINAN ALREDEDOR DE IBERIA

Desde que **Iberia** ha lanzado el más **sensacional televisor** que se conoce en Europa de pantalla gigante de 19 y 23 pulgadas, todos los demás quedan anticuados. **TAN SOLO POR AL MES 500 Ptas. AL MES**, sin letras ni recibos que le molesten en su domicilio, pagando cómodamente en nuestras oficinas.

NOTA: Para adquirir este magnífico **TELEVISOR**, ¡ojo avizor! No lo olvide. **TAN SOLO POR 500 Ptas. AL MES.** Las condiciones detalladas tan sólo en los dos únicos establecimientos sin más sucursales.

LAMPARAS RAMBLAS. Canuda, 2, pral. (esq. Ramblas)
LAMPARAS ABELLO. Final Avda. Puerta del Angel, 4, 2 plantas

BODAS - BANQUETES
FIESTAS FAMILIARES

SALONES
HOTEL ORIENTE
RESERVEN FECHA CON ANTELACION
ANTES DE COMPROMETERSE
VISITAR NUESTROS SALONES

Ministerio de Educación, Cultura y Deporte

REGIONALES

LAS MURALLAS DE HOSTALRICH

Declarado de interés nacional, el pueblo teme por la desaparición de sus balcones y galerías

—Pocos saben —me ha dicho en tono casi confidencial un comerciante de Hostalrich— que no mucho antes del 36, en el castillo se dieron unas clases de Historia militar.

El hombre, que conoce bastante bien la historia del pueblo, y es aficionado a sus recuerdos y tradiciones, me habla de aquel curso de la Escuela Superior de Guerra, en que participaron oficiales de todas las nacionalidades, estudiando sobre el terreno los valores militares que tuvo en otras épocas una importante zona de la provincia de Gerona, desde el Ampurdán hasta esta antigua villa murada.

—Un profesor —me aclara— desplegó un plano del municipio. Explicó con detalle los movimientos de las fuerzas francesas en la Guerra de la Independencia. Sabía hasta los nombres de las casas... — Y luego continúa, no sin un ademán de tristeza: — Entonces comenzó realmente la decadencia de Hostalrich.

La antigua villa fortificada fue saqueada, incendiada. Hostalrich empezó a trazar la curva de su decadencia. En la primera mitad del siglo pasado conservaba aún alguna importancia para los viajeros de Barcelona a Francia, por ser el punto donde se cambiaban las diligencias. Sin embargo, la introducción del ferrocarril arruinó a los empresarios. Hoy, los expresos pasan de largo, como ante una reliquia del tiempo viejo que sirve sólo para ser contemplada desde la ventanilla, ante las murallas de Hostalrich.

TRANSFORMACION DE LOS VIEJOS TORREONES

El castillo perdió todo valor militar. Por disposición superior, fue un día definitivamente inutilizado. Entretanto, las murallas habían sido invalidadas por el bullir vivo de la población. Las casas, empotradas en ella, necesitaban ventanas, salidas, balcones, que se asomasen a la llanada. Motivos higiénicos de índole urgente exigían, por otro lado, esta evolución.

El Ayuntamiento tuvo que permitir a los inquilinos que abrieran galerías, puertas y balcones en las antiguas piedras. La vida se desarrolló un poco anárquicamente. Hostalrich empezó a adquirir este matiz pintoresco y desconcertante que hoy tiene, con unas murallas convertidas en una verdadera exposición de viviendas de todos los estilos.

HACIA LA RECONSTRUCCION

Hostalrich, con 1.300 habitantes y una vista amplísima desde la plaza llamada Mirador de Tordera, tiene un pequeñísimo término municipal. «Un kilómetro de ancho y tres cuartos de longitud. Puede no creerlo, pero es así», me dice un señor. La importancia rural de la vida estriba en ser el centro y el mercado de una comarca de 3.000 habitantes, que comprende los pueblos de Tordera, Massanas y San Feliu de Buxalleu.

Los vecinos de Hostalrich gozan de una vida próspera. El pueblo cuenta con 20 turismos y 200 motos, y es un signo revelador la desaparición de las bicicletas. Hay algunas industrias y se han adquirido terrenos para una empresa de gran amplitud. En el campo y en el bosque, los jornaleros cobran buenos salarios.

Sin embargo, una noticia —que parece debiera alborozarles— intranquiliza y divide los pareceres de los habitantes de Hostalrich. «Como usted comprenderá —me dice uno—, no vamos a volver a lo de antes. Se abrieron ventanas y balcones por una necesidad ineludible.» La reconstrucción de las murallas puede desterrar tajantemente estas aperturas al campo exterior.

Otros temen por sus pequeños talleres, por sus hornos o sus garajes en la carretera. Los que esperan beneficiarse de algún modo del turismo no participan en la misma opinión. «El otro día —me cuenta mi huésped— tres matrimonios alemanes entraron a beber unas copas de coñac. Al pagar se quedaron sorprendidos. No podían explicarse que les cobrara sólo 18 pesetas por todo. Demostraron su alborozo poniéndose a bailar.»

He subido a lo alto del castillo, que ahora es una ruina olvidada, y nos consuela únicamente con la presencia del gran depósito de agua que en breve resolverá el tremendo problema de la sed que padecía la población. De una de las paredes del castillo asoma un hombre anciano y barbudo, que me obsequia con un higo arrancado de su higuera. Viven allí porque en la cima no se nota la carestía de la vivienda. Aquel anciano se declara admirador de las cosas antiguas, y, paradójicamente —pues a él le amenaza con la pérdida de su actual vivienda— se declara decididamente partidario de la restauración.

El antiguo castillo ha sido adquirido recientemente al Ayuntamiento por una Inmobiliaria para la construcción de un parador turístico. Hostalrich goza de la altura de los aires saludables y de una vista —llena de infinitos matices de color— sobre el río Tordera. Las reformas proyectadas pueden convertirlo en un punto turístico de primera calidad. Pero, en esto como en todo, es bueno escuchar todas las opiniones, y, aunque a la larga saldrán todos beneficiados, no hay que despreciar los alegatos de los propietarios cuyos intereses peligrarían si tuvieran que prescindir de repente de su actual sistema de instalación.

FRANCISCO SALVA MIQUEL

BARCELONA

LA GARRIGA

Selectos actos en La Doma

La Garriga, 3. — En el auténtico ambiente artístico multisecular de la venerable iglesia de La Doma, de este término, se repitió como en años anteriores, el canto del «Plant de Sant Esteve», la célebre epístola glosada de melodías milenarias, que, con emotivo diálogo en latín y catalán arcaico, narra la trágica muerte del Protomártir. El acto se vio precedido por la bendición de las importantes obras de excavación. Especial significado de católica hermandad tuvo la ofrenda de las cuatro antiguas lámparas de que hablamos en otra edición. Cerro el acto, monseñor Eduardo Junyent, conservador del Museo de Vich. — C.

TARRASA

Setecientos tarrasenses estuvieron ayer en Montserrat

Tarrasa, 3. — Esta madrugada en dos trenes especiales, setecientos tarrasenses, presididos por el prior arcipreste doctor don Jaime Blager y por el concejal don Antonio Ayuso, han ido en peregrinación a Montserrat al objeto de postrarse a los pies de la Virgen Morena, como ya es tradición de cada año. Han sido recibidos por la Escolanía y representación de la comunidad benedictina y acto seguido se ha celebrado misa solemne que ha sido oficiada por el citado prior, asistido por el párroco de Santa María del Taulat, reverendo don Juan Playá.

La misa ha sido cantada conjuntamente por la Escolanía y la «Schola Chantorum» de Tarrasa. — Cifra.

VILLAFRANCA DEL PANADES

Homenaje al alcalde

Villafranca, 3. — Nuestra ciudad ha celebrado con extraordinaria animación y lucimiento su anual Fiesta Mayor, terminada ayer domingo.

Gran número de forasteros, especialmente de la comarca, han contribuido a la inusitada animación de nuestras vías ciudadanas.

Los diferentes espectáculos que desde el pasado martes hasta el domingo último se han venido sucediendo, resultaron muy concurridos, destacándose por su solemnidad y como majestuoso epílogo el justo y merecido homenaje que todas las entidades y corporaciones de la población tributó al alcalde, don Manuel Guilemany, a quien el pleno del Ayuntamiento le ofreció y dedicó la medalla de la ciudad en su categoría de plata por sus relevantes méritos al frente de dicha corporación. Medalla que en nombre del gobernador civil ofreció su secretario, quien le dedicó cálidas frases de aplauso y encomio. — C.

VILLANUEVA Y GELTRU

Segundo concurso de «colles» sardanistas

Villanueva y Geltrú, 3. — Se ha celebrado esta tarde en el Campo Municipal de Deportes, bajo el patrocinio del Ayuntamiento y organizado por la Sección Folklórica de la A. E. Atalaya, con la colaboración de Radio Panadés, el segundo concurso de «colles» sardanistas, a beneficio de la sala de recuperación poliomielítica del Hospital de San Antonio. Participaron 32 «colles» y resultó vencedora «Violetes del Bosc».

Inauguración del noveno curso pirotécnico

Villanueva y Geltrú, 3. — Mañana por la tarde será inaugurado el noveno curso politécnico, cuya comisión de honor preside el ministro de Educación Nacional, don Jesús Rubio. Durante su desarrollo pronunciarán interesantes conferencias sobre los últimos adelantos de la técnica destacadas personalidades. — Cifra.

GERONA

FIGUERAS

Primera fiesta de la vendimia de la comarca del Ampurdán

Figueras (Gerona), 3.—Bajo la organización de las Cooperativas Vitivinícolas de la Comarca de Cavas del Ampurdán, con el decidido apoyo y dirección de la Organización Sindical, se ha celebrado la I Fiesta de la Vendimia de la Comarca del Ampurdán, habiendo tenido por marco los jardines del castillo-palacio de Perelada, cedidos por don Miguel Mateu, embajador de España, que ha apoyado con gran interés la organización de estas fiestas. Han presidido los actos del día el gobernador civil de la provincia, don José Pagés Costar; presidente de la Diputación Provincial, don Juan de Llobet; secretario provincial de Sindicatos, en funciones de delegado accidental; don Juan Prades, juntamente con don Miguel Mateu y otras autoridades y jerarquías.

A mediodía se ha celebrado la concentración de viticultores de la comarca, en representación de cada una de las cooperativas, haciendo entrega de los frutos de la vid, que han sido bendecidos por el párroco arcipreste de Perelada, reverendo Pedro Juandó. Luego, ya elaborado el primer mosto por una prensa allí instalada, cuyo caldo, una vez bendecido, ha sido depositado en un artístico tonel en miniatura. Seguidamente han pronunciado sendos parlamentos alusivos al acto el alcalde de Figueras, señor Guardiola: el secretario provincial de Sindicatos, prsidente de la Diputación y gobernador civil. Luego, las autoridades y representaciones de las cooperativas, han salido hacia el Santuario de Nuestra Señora de la Salud, en Terrades, patrona del Ampurdán, para hacer la ofrenda del mosto que ha efectuado el asesor eclesiástico de la Delegación Provincial de Sindicatos, reverendo Luis Amat.

Por la tarde, en la amplia explanada del cstillo, se ha celebrado una fiesta popular con la actuación del «Esbart de Dansaires de Figueres» de la Obra Sindical de Educación y Descanso; el coro de la población de Espolla, y hubo audiciones de sardanas. La fiesta ha sido animadísima hasta últimas horas de la tarde, registrándose una gran concurrencia. — Cifra.

S'AGARO

Llegada del ministro de Finanzas belga y otras personalidades

S'Agaró (Gerona), 3. — Ha llegado, procedente de Bruselas, M. Van Houtte, ministro de Finanzas de Bélgica, acompañado de su esposa.

También llegaron esta tarde, procedentes de Londres, la princesa real del Nepal, Laxmi Devi, prima de lós reyes nepalíes, con el teniente general y embajador de su país, Sir Shenter Shamsher. — Cifra.

TARRAGONA

Frente a Torredembarra es hallado y recuperado un cepo de áncora romana

Tarragona, 3. — A veinte metros de profundidad y a una distancia de tres kilómetros de la costa, situada frente a Torredembarra, ha sido hallado y recuperado un cepo de áncora romana. El hallazgo lo han efectuado buceadores italianos pertenecientes al buque «Daino» y tarraconenses afectos a la Sociedad de Exploraciones Submarinas.

Esta mañana han llegado a esta capital los miembros del III Congreso Internacional de Arqueología Submarina, que se celebra en Barcelona. Entre los actos preparados, figuraba una demostración del buque italiano «Daino», especialmente equipado para exploraciones submarinas. Para efectuarla a primeras horas del día, un grupo de submarinistas tarraconenses y otro perteneciente a la dotación del buque se habían desplazado a un lugar donde se suponía la existencia de ánforas romanas. En las primeras exploraciones hallaron un cepo de áncora romana que apenas estaba cubierto por la arena y que fue izado a la llegada del buque con sus equipos especiales. El raro ejemplar se guardará en el Museo Arqueológico Provincial, que hasta ahora carecía de tal objeto arqueológico.

A última hora de la tarde los miembros del congreso, que han visitado las murallas romanas y el Museo Arqueológico, tuvieron una sesión académica en el salón de actos del Ayuntamiento, que fue presidida por el gobernador militar, general Sabas Navarro, acompañado del teniente de alcalde señor Ixart y del comandante de Marina, señor Cervera, en la cual el profesor arqueológico italiano doctor Lamboglia ha pronunciado una interesante conferencia sobre el estado de las exploraciones submarinas y su incremento debido a la cesión por la Marina italiana del buque «Daino». El señor Lamboglia fue muy aplaudido. — Cifra.

SITGES: Celebración del I Certamen de la Canción Publicitaria

Angel de Echenique y Alberto Nadal fueron los animadores del Certamen celebrado en Sitges el sábado por la noche. Aquí pueden verseles en el momento de hacer entrega de uno de los lotes que se sortearon entre los asistentes

Organizado por PENTAGONO y con la colaboración de los periódicos «El Noticiero Universal», «Madrid» y la revista «Correo de la Radio» ha tenido lugar en Sitges el I CERTAMEN DE LA CANCION PUBLICITARIA, que retransmitió Radio España de Barcelona, Radio España de Madrid, Radio España de Gerona, Radio España de Lérida, Radio Tarragona de la R.E.M., Radio Villanueva y Geltrú y Radio Villafranca del Panadés.

Los premios establecidos por las once firmas comerciales que han patrocinado el Certamen fueron de las siguientes cuantías: 30.000 pesetas para cada una de las canciones que obtuvieron el primer premio; 10.000 para las clasificaciones en segundo lugar y «Gallo de oro» para aquellas que ocuparon el tercero.

El I CERTAMEN DE LA CANCION PUBLICITARIA fue presidido por el Excmo. Sr. don Juan Sedó Peris-Mencheta, Ilmo. señor don José Fernández Ramirez, de la Comisión Organizadora, e Ilmo. señor don José Ferret de Querol, alcalde de Sitges.

Se recibieron en total 307 canciones de toda España, habiendo quedado clasificadas tres de cada firma comercial para este final de Certamen, que con tanto éxito se ha celebrado en el bello recinto del Prado de Sitges.

Asistieron a este I CERTAMEN DE LA CANCION PUBLICITARIA autoridades y personalidades desplazadas expresamente a Sitges, así como enviados especiales de la Prensa, Radio y Televisión nacionales.

La juventud se divierte

Donde vea un grupo de jóvenes bailando o divirtiéndose encontrará entre ellos un compañero fiel: **HEKTOR ELYSEE** de alta fidelidad, con transistores, consumiendo tan sólo 5 duros de pilas, suficientes para tocar hasta 2.000 melodías de conciertos o bailables. Esta preciosa maleta tocadiscos **HEKTOR ELYSEE** es el éxito de nuestro siglo. En todos los lugares donde no exista corriente eléctrica, tales como playa, montaña, alta mar, etc.

TAN SOLO por al MES 195 ptas. AL MES, sin ningún aumento ni letras ni recibos que le molesten en su domicilio.

Tan sólo en los dos únicos **ESTABLECIMIENTOS,** sin más sucursales.

LAMPARAS RAMBLAS. Canuda, 2, pral. (esq. Ramblas)
LAMPARAS ABELLO. Final Avda. Puerta del Angel, 4, 2 plantas

BOLIGRAFO DE HUMOR

El amor y la ortografía

Este año se cumple el centenario de la boda de Bécquer. Y para recordarlo, Dámaso Alonso ha publicado recientemente un artículo, aludiendo en él a otro que Santiago Montoto publicara en 1929. Ambos se refieren al «diario de adolescente» de Gustavo Adolfo, a la glosa de cuyo documento acompaña Dámaso Alonso muy interesantes fotos.

Alcanza el «diario» a tres días nada más; pero en la relación de esas setenta y dos horas el amor está presente —y las penas del amor— como en toda la obra del autor de las «Rimas».

Otra cosa está también presente: que el a la sazón jovencísimo vate, desconocía perfectamente las reglas ortográficas. Para escribir «debe estar ahí», escribía «deve estar hai», y cosas por el estilo.

Nadie se escandalice, sin embargo. La ortografía es muy poco necesaria para el amor y para la poesía. Y muy enamorado estará el feliz mortal convencido de que amor se escribe con hache; muy capacitado para el amor, que no se para en barras.

El que más y el que menos de los hombres que hoy peinan canas... si les queda algo que peinar, ha tenido un primer amor, de trenzas rubias y calcetines, cuando él iba de pantalón corto. Y como no existían las facilidades que ahora ofrecen el teléfono, el cine y análogos sistemas de comunicación, «él» y «ella» se escribían cartitas —entregadas por alguna fámula complaciente— en las que brillaban la pasión amorosa impaciente y la ortografía; esta última, desde luego por su ausencia.

Añoremos aquellas cartas, y tengamos por sospechosas las de después, tan gramaticales como contrahechas.

Gustavo Adolfo Bécquer, por lo menos en su adolescencia, se saltaba la ortografía a la torera. Un motivo más para admirarle.

Domingo de FUENMAYOR

UN COÑAC... "CREADOR"
Está como siempre: por que siempre estuvo bien.
Alberto
ES UN PRODUCTO DE BODEGAS MARQUES DEL MERITO JEREZ

CORREAS TRAPEZOIDALES TRANSPORTADORAS PLANAS DE GOMA Y LONAS PELO DE CAMELLO CUERO "EXTRA"
GOMAS NATURAL, SINTETICA O SILICONADA PLANCHAS - TUBOS - MANGUERAS
AMIANTOS-AISLANTES-PLASTICOS
TEFLON - NYLON
SUMINISTROS INDUSTRIALES "TRIPLEX"
RICARDO DE MANUEL S/A
TRIPLEX ARTICULOS DE CALIDAD
VIA LAYETANA, 133 (Esquina calle Aragón) BARCELONA TELS.: 22 21 75 31 17 11

ALL RIGHTS RESERVED
Instituto Americano
Curso acelerado para la formación de técnicos de ventas

Este Curso llega al público español en el momento más oportuno. Los vendedores de todas partes están sintiendo el aguijón de la competencia y de la obstinada resistencia de los clientes. La lucha se ha intensificado.

En este Curso encontrará usted — fabricante, comerciante, vendedor de cualquier clase que sea — las fórmulas claras y precisas con las que podrá reforzar su trabajo y alcanzar grandes volúmenes de ventas.

Diríjase al Instituto Americano, avenida de José Antonio, 31, Departamento H 73, Madrid, y pida informes del Curso Técnico de Ventas por correspondencia, con el que, con toda seguridad, aumentará sus beneficios.

¡TAXISTA!
Utilice BUTANO en su coche poniendo un
Flaminia
El primer aparato ESPAÑOL
Puesta en marcha en frío, válvulas electromagnéticas para GASOLINA Y BUTANO y el más moderno equipo
SOMETIDO A TRES REVISIONES
UN AÑO DE GARANTIA
Precio: 10.000 ptas., con soportes botellas, tabique metálico de separación y montaje según las normas dictadas por el MINISTERIO DE INDUSTRIA («B. O.» 24-III-61)
apligás s.a.
Príncipe Jorge, 11-13 - Tel. 224-84-46
BARCELONA

El anuncio en la Prensa se ve, lee, recuerda y comenta, aun sin querer. ¡Por algo es el más utilizado!

Ministerio de Educación, Cultura y Deporte

I CERTAMEN DE LA CANCION PUBLICITARIA

Reportaje gráfico de las firmas comerciales que participaron en el magno festival de Sitges

RHOVYL

Sr. Echegaray, de RHOVYL

KONIGER DRESFOR

Señores Pasquín, de KONIGER, y Gaminde, de DRESFOR

KOPO

Sr. Pérez Llantada, de KOPO

ORANGE CRUSH MALL-COTT

Señores Bidegain, de ORANGE CRUSH, y Hernández, de MALL-COTT

HISPANO SUIZA

Sr. Pons, de HISPANO SUIZA

PINGÜINO MEYBA

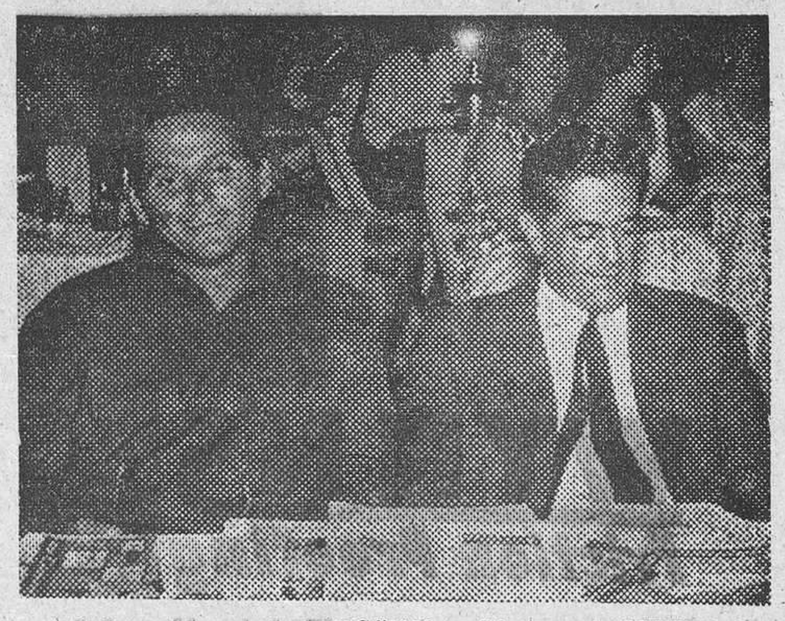

Señores Marsol, de PINGÜINO, y Mestres, de MEYBA

CORBERO

Señor Corberó y esposa, de CORBERO

Los premios de 30.000 pesetas se adjudicaron a las siguientes canciones:

N.º 3, de CORBERO. Sin lema. Autores: Trío Guadalajara y Martí Bosch.
N.º 3 de DRESFOR. Lema: Dresfor chotis. Autor: Roberto Rizo.
N.º 2 de FESTINA. Lema: Puntualidad. A. Torrents Maymir.
N.º 3 de HISPANO SUIZA. Sin lema. Autor: Luis Araque.
N.º 4 de KONIGER. Lema: Koniger Rock. Autores Kap y Kúa.
N.º 4 de KOPO. Sin lema: Autor. A. Torrents Maymir.
N.º 3 de MEYBA. Lema: Diga basta. Autor: Pedro Mirosa.
N.º 4 de ORANGE CRUSH. Lema: Naranjal. Autor José María Torrents.
N.º 1 de PINGÜINO. Lema: Tranquilidad. Autor: Félix Puertas.
N.º 3 de RHOVYL. Sin lema. Autores: Juan Lambert y Daniel Clavero.
N.º 3 de MALL-COTT. Lema: Malla fina. Autor: A. Torrents Maymir.

En segundo lugar, obteniendo el premio de 10.000 pesetas, las siguientes:

N.º 4 de MEYBA. Lema: En el fondo del mar. Autores: J. Capell y Marinel-lo.
N.º 1 de KONIGER. Lema: Musicalidad de Cipriano. Autor: Larrañaga.
N.º 3 de ORANGE CRUSH. Lema: Qué refresco. Autor: Jaime Torrents.
N.º 3 de FESTINA. Lema: Festina vals. Autores: Trío Guadalajara y Martí Bosch.
N.º 2 de PINGÜINO. Lema. Encantador. Autores: A. Jaén y Ruiz Arquellada.
N.º 3 de MALL-COTT. Sin Lema. Autor: Jorge Domingo.
N.º 1 de HISPANO SUIZA. Lema: Línea Cuadrada. Autor: Cipriano Larrañaga.
N.º 1 de DRESFOR. Lema: Camisera. Autor: Juan Boldú.
N.º 5 de KOPO. Sin lema: Autores: J. Capell y Marinel-lo.
N.º 1 de RHOVYL. Lema: Egara. Autor: Juan Boldú.
N.º 5 de CORBERO. Sin lema. Autor: J. Pal Latorre.

Finalmente, el «Gallo de Oro» se adjudicó a las siguiente canciones:

N.º 4 de CORBERO. Sin lema. Autores: «Los millonarios de la canción».
N.º 4 de DRESFOR. Lema: La camisa ideal. Autores: Jacobo Morcillo y Manolo Gracia.
N.º 5 de FESTINA. Sin lema. Autor: Félix Puertas.
N.º 5 de HISPANO SUIZA. Lema: Gracias, maridito. Autores: J. Capell y Marinel-lo.
N.º 2 de KONIGER. Lema: El rey del sonido. Autores: J. Morcillo y Manolo Gracia.
N.º 3 de KOPO. Sin lema. Autor: Cipriano Larrañaga Juaristi.
N.º 4 de MALL-COTT. Sin lema. Autores: «Los millonarios de la canción».
N.º 1 de MEYBA. Lema: Imán. Autores: Ignacio Montero y J. Valero.
N.º 1 de ORANGE CRUSH. Lema: Frutales. Autor: Juan Boldú.
N.º 4 de PINGÜINO. Lema: Pingüino fox. Autores: «Trío Guadalajara».
N.º 5 de RHOVYL. Sin lema. Autores: Jorge Domingo y Juan Montoya.

Organización PENTAGONO

FESTINA

Sr. Farrenys, de FESTINA

Ministerio de Educación, Cultura y Deporte

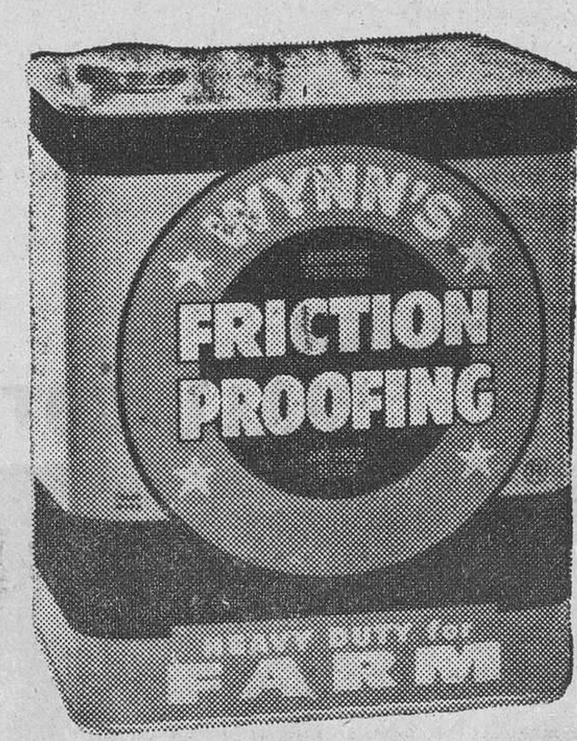

WYNN'S
Friction Proofing

anuncio CAYSA

UNA CONCLUSION IMPORTANTE

Los propietarios agrícolas también se deciden por "WYNN'S".

Y es que "WYNN'S" es un seguro de vida para tractores, motocultores y toda la maquinaria que trabaja en el campo.

El famoso acondicionador antifricción destruye la acción nociva del polvo, tierra y elementos extraños al motor. Protege la máquina de la oxidación y corrosión.

Su poder antifriccionante consigue disminuir el desgaste, ahorrar combustible y aumentar la potencia.

NO ALTERA EL LUBRICANTE, ACONDICIONA EL METAL

La mecanización del campo da un gran paso cuando el agricultor dice: "De acuerdo. Póngale WYNN'S"

Para información y demostraciones técnicas: TALLERES MECANICOS DE METRACO, S. A.

Productos importados de origen, elaborados por ***WYNN OIL COMPANY*** Azusa California U. S. A.
En Europa: ***WYNN'S FRICTION PROOFING INTERNATIONAL S. A.*** Amberes Bélgica
Plantas industriales en Azusa (E.E.U.U.), Toronto (Canadá), Saint-Nicolás Waes (Bélgica), Caracas (Venezuela), Ciudad Méjico (Méjico).

Baleares: Delegación D. Antonio Vanrell.
Contramuelle Mollet, s/n. - Palma de Mallorca.

Distribuidores exclusivos para Cataluña y Baleares: METRACO,
C/. Doctor Dou, 14 - Tel. 221 50 55 - Barcelona.

ESCUCHE CADA NOCHE, DE LUNES A SABADO, Y DE 0,30 A 1,30 POR RADIO NACIONAL DE ESPAÑA EN BARCELONA, NUESTRA EMISION "PLAZA CATALUNA PUNTO CERO"

Ministerio de Educación, Cultura y Deporte

DEPORTES

aperitivo de aquí
para los de aquí

Bitter BERICHÓ

con hielo
o sin hielo

Tamaño individual
y de un litro.

COMENZO EL CAMPEONATO DE LIGA EN PRIMERA Y SEGUNDA DIVISION

El Barcelona ganó por la mínima al Sevilla, y el Español empató en Pamplona

Santander y Mallorca, primeros vencedores en campo contrario

1ª DIVISION

At Bilbao-Santander	0-1	Baracelona-Sevilla	3-2
Zaragoza-Valencia	3-0	Oviedo-At. Madrid	0-0
Betis-Mallorca	0-1	Tenerife-R. Sociedad	4-1
Osasuna-Español	2-2	Madrid-Elche	3-1

CLASIFICACION:

ZARAGOZA	1	1	0	0	3	0	2	
SANTANDER	1	1	0	0	1	0	2	+2
MALLORCA	1	1	0	0	1	0	2	+2
TENERIFE	1	1	0	0	4	1	2	
MADRID	1	1	0	0	3	1	2	
BARCELONA	1	1	0	0	3	2	2	
ESPAÑOL	1	0	1	0	2	2	1	+1
ATLETICO MADRID	1	0	1	0	0	0	1	+1
OSASUNA	1	0	1	0	2	2	1	—1
OVIEDO	1	0	1	0	0	0	1	—1
SEVILLA	1	0	0	1	2	3	0	
ELCHE	1	0	0	1	1	3	0	
REAL SOCIEDAD	1	0	0	1	1	4	0	
BETIS	1	0	0	1	0	1	0	—2
ATLETICO BILBAO	1	0	0	1	0	1	0	—2
VALENCIA	1	0	0	1	0	3	0	

CINZANO
VERMOUTH

2ª DIVISION

GRUPO NORTE

S. Sebastián - Sabadell	4—1
Gijón - Burgos	1—1
At. Baleares - Leonesa	2—0
Coruña - Salamanca	4—1
Alavés - Celta	3—0
Orense - Plus Ultra	0—0
Valladolid - Basconia	4—0
Pontevedra - Indauchu	2—1

GRUPO SUR

Villarrobledo - Las Palmas	1—3
Cartagena - At. Ceuta	3—0
Levante - Murcia	2—2
Huelva - Granada	1—0
Cádiz - Albacete	0—0
Jaén - San Fernando	1—0
Málaga - Córdoba	1—0
Hércules - Mestalla	3—5

BITTER CINZANO soda

CLASIFICACION

Valladolid	1	1	0	0	4	0	2
Alavés	1	1	0	0	3	0	2
A. Baleares	1	1	0	0	2	0	2
S. Sebastián	1	1	0	0	4	1	2
Coruña	1	1	0	0	4	1	2
Pontevedra	1	1	0	0	2	1	2
Plus Ultra	1	0	1	0	0	0	1
Burgos	1	0	1	0	1	1	1
Gijón	1	0	1	0	1	1	1
Orense	1	0	1	0	0	0	1
Indauchu	1	0	0	1	1	2	0
Salamanca	1	0	0	1	1	4	0
Sabadell	1	0	0	1	1	4	0
Leonesa	1	0	0	2	0	2	0
Celta	1	0	0	1	0	3	0
Basconia	1	0	0	1	0	4	0

BITTER CINZANO soda

CLASIFICACION

Cartagena	1	1	0	0	3	0	2
Jaén	1	1	0	0	1	0	2
Huelva	1	1	0	0	1	0	2
Málaga	1	1	0	0	1	0	2
Las Palmas	1	1	0	0	3	1	2
Mestalla	1	1	0	0	5	3	2
Albacete	1	0	1	0	0	0	1
Murcia	1	0	1	0	2	2	1
Levante	1	0	1	0	2	2	1
Cádiz	1	0	1	0	0	0	1
Hércules	1	0	0	1	3	5	0
Villarrobl.	1	0	0	1	1	3	0
Córdoba	1	0	0	1	0	1	0
Granada	1	G	0	1	0	1	0
S. Fernando	1	0	0	1	0	1	0
At. Ceuta	1	0	0	1	0	3	0

Beba Coca-Cola
Coca-Cola MARCA REG.
Deliciosa

BARCELONA, 3 - SEVILLA, 2

EL DESFONDAMIENTO AZULGRANA HIZO PELIGRAR LO QUE PUDO SER FACIL TRIUNFO

JORNADA INAUGURAL

Otra vez estamos todos en el palenque de la Liga, iniciada esta temporada con mayor anticipaciaón. En años anteriores, difícilmente los equipos lograban una total puesta a punto en esta jornada inagural, mas, esta vez, azulgranas y sevillistas nos depararon un bonito encuentro, en el que, para no faltar nada, hubo también la emoción que da la incertidumbre del resultado ya que después del claro dominio y la superioridad de un Barcelona extraordinario que en el primer tiempo nos hizo soñar con el logro de un magnífico conjunto, se abrió paso al desfondamiento físico de los barcelonistas en grado tal, que sin estar el Sevilla totalmente entero, pudo sacar fuerzas de flaqueza y convertir en mínima, difícil y —al final— poco brillante triunfo, lo que se anticipaba triunfal jornada inaugural para el Barcelona.

Me pareció más normal lo del segundo tiempo que lo del primero. No olvidemos, hay que insistir, que estamos en las primeras escaramuzas de la Liga y si a ello añadimos cierta renovación en todos los cuadros, se comprenderá que esté justificado un rendimiento inferior al normal. Lo extraordinario fue, en definitiva, lo del primer tiempo, puesto que parecía que nos estábamos solazando con la lucha entre dos onces ya cuajados y en plena forma cuando ninguno de los dos ha cubierto aún suficientes etapas en su labor inicial para haber llegado a ello.

FALTA FONDO EN EL BARCELONA

El buen juego que, en general, se nos dio, tiene, empero, una justificación. Con pocos partidos, uno y otro equipo han desarrollado ya pruebas importantes ante potentes equipos. A la actuación del Sevilla en el Torneo de la Costa del Sol, hay que añadir la del Barcelona en el Carranza y aunque el distinto logro en ellos de uno y otro equipo, sobre la circunstancia de jugarse en feudo azulgrana, abonaba el pronóstico netamente favorable al Barcelona, también es posible que el Barcelona acuse exceso de partidos de gran trascendencia en tan corto lapso. No olvidemos que, después de Niza, hubo de jugar dos durísimos partidos en Cádiz y en seguida el choque contra el Stade de Reims que, por concurrir circunstancias similares a las de este primer encuentro de Liga, obligó también a un superior esfuerzo. Tal vez un mayor escalonamiento en las fechas habría conferido a estos partidos el carácter preparatorio adecuado; pero cinco partidos en sólo trece días han producido el efecto contrario, por hallarse todavía el equipo sin la precisa preparación física. En Cádiz se palió el defecto con la ventajosa permuta de los hombres clave en el esfuerzo físico, pero en la Liga esto no es posible y el Barcelona brillante del primer tiempo cedió el paso a un once sin fuerza física, fácil pasto de la mediana velocidad de los sevillistas.

Afortunadamente, si en el Barcelona vimos clase y faltó fondo, existe lo que no se improvisa y lo que falta puede conseguirse. Todo es cuestión de preparación y buena voluntad.

MAGNIFICO ESQUEMA

Si el Barcelona que bordó los cuarenta y cinco minutos primeros consigue durar los noventa íntegros, veremos este año un gran equipo. Hay en sus filas una absoluta compenetración y la más consciente subordinación a la tarea individual de cada hombre para el logro del resultado conjunto. En el primer tiempo cada jugador estuvo en su sitio, todos cumplieron su misión y el resultado de todo ello fue un juego de bella factura y excelente rendimiento, en el que se aunaba la belleza con la efectividad, al través de un fútbol rápido y preciso, de pases a primer toque, hábil desmarque y empleo preferente del balón a ras de suelo. De ahí, repito, puede surgir un gran equipo. Hay un esquema altamente aprovechable, que precisa sólo de pequeños retoques, ya sea con la mejoría de algunos pequeños lunares o con la incorporación de nuevos valores que pueden completar la nueva configuración del Barcelona. Nueva hasta cierto punto, naturalmente, porque no ha sido una brusca variación del conjunto anterior, sino el apuntalamiento de una base firme procedente de anteriores temporadas.

LOS MEJORES AZULGRANAS

Se hace difícil el juicio individual en este partido, basándose en el conjunto del partido, porque precisamente quienes mejores resultaron ser en el primer periodo, dieron, con su tremendo bajón, entrada a la posibilidad de un resultado poco favorable. Pero por encima de todos, precisamente por su regularidad a lo largo de los noventa minutos, se alza la figura de Zaldúa, el joven jugador azulgrana, que fue el único que se mantuvo entero todo el partido. Realizó jugadas magníficas, estuvo siempre en la brecha y en él continúa habiendo, de todo lo visto hasta ahora en lo que respecta a nuevos fichajes, el elemento más prometedor, aunque personalmente crea que no sea el suyo, como mejor puesto, el de exterior.

En el primer tiempo el Barcelona tuvo un cuarteto defensivo impecable. Los tres defensas actuaron con una contundencia y seguridad tan extraordinarias, que Pesudo sólo se vio inquietado en escasas ocasiones y todas las resolvió bien, distinguiéndose además por la forma en que aprovechó siempre las entregas del balón. Fue a partir de una falsa salida suya en el segundo tiempo cuando el Barcelona perdió en todos los frentes la carta de navegar y hasta la defensa, que aún se mantenía entonces enhiesta, acabó naufragando.

En la media el Barcelona retrasó a Gensana en apoyo de la línea de atrás y apoyó el espléndido juego de Benítez con la posición retrasada de Evaristo y Villaverde. El hundimiento total de estos cuatro hombres, de impecable labor en el primer tiempo, fue el factor decisivo en el cambio brusco que experimentó el partido.

De los de delante, y tras Zaldúa, cuyo elogio queda hecho, hay que destacar la sorprendente labor de Kocsis, que además de marcar dos magníficos goles —lo cual entra ya dentro de lo que normalmente nos ha ofrecido—, trabajó y fabricó fútbol con gran noción de la labor de equipo. Baqueteado a golpes por la brusca defensa sevillista, fue otro de los hombres que desapareció. Martínez, por último, va entrando en juego, pero muy lentamente, y con Villaverde, cuando éste se iba hacia delante, resultó lo más flojo del ataque.

EL SEVILLA DE SIEMPRE

También el Sevilla ha introducido algunas variaciones en sus filas, presentando esta vez dos de sus nuevos fichajes, el madridista Mateos y el bilbaíno Areta. Pero el Sevilla, que mantiene casi íntegro su sistema defensivo, es el mismo de siempre y la dureza que fácilmente pasa a la violencia dentro de su área, continúa siendo —si el árbitro, como ayer, lo tolera— su mejor aliado. Físicamente, acaso porque en el primer tiempo no realizó el extraordinario esfuerzo de su rival, se mostró mejor que el Barcelona. Sus hombres destacados fueron Mut, los dos medios volantes —extraordinario, una vez más, Ruiz-Sosa— y delante Mateos.

LO QUE FUE EL PARTIDO

Comienzo sensacional del Barcelona, que fuerza a los dos minutos el primer córner. Lo lan-

GALLETAS
SOLSONA
le ofrece

LA QUINIELA

At. Bilbao - Santander	2
Zaragoza - Valencia	1
Betis - Mallorca	—
Osasuna - Español	X
Barcelona - Sevilla	1
Oviedo - At. Madrid	X
At. Baleares - Leonesa	1
Coruña - Salamanca	1
Pontevedra - Indauchu	1
S. Sebastián - Sabadell	1
Alavés - Celta	1
Orense - Plus Ultra	X
Cartagena - At. Ceuta	1
Huelva - Granada	1

RESERVAS

Málaga - Córdoba	1
Hércules - Mestalla	2

GALLETAS
SOLSONA
MAXIMA CALIDAD

SANDARU
REFRESCO NATURAL
PRESENTA

LA PROXIMA QUINIELA

Santander-Madrid	1 x 2
At. Madrid-Betis	1
R. Sociedad-Barcelona	1 x 2
Español-Tenerife	1
Elche-Zaragoza	1 x
Mallorca-Osasuna	1
Leonesa-Valladolid	1 x 2
Burgos-Alavés	1
Salamanca-Orense	1 x
Granada-Málaga	1
At. Ceuta-Jaén	1
Murcia-Hércules	1
Albacete-Huelva	1

RESERVAS:

Córdoba-Levante	1
Las Palmas-Cádiz	1

SANDARU
de LIMON con GINEBRA es ideal
de NARANJA con JEREZ o COÑAC
le encantará

12 días ITALIA
5.850 PESETAS
12 días
PARIS-BRUSELAS
6.500 PESETAS
Informes e inscripción:
DE LUIS
Diputación, 300

QUINIELAS ANULADAS

La Delegación del Patronato de Apuestas Mutuas hace saber que, de acuerdo con las Normas Reglamentarias, han sido anulados los boletos de las quinielas correspondientes a las jornada de ayer que pudieran tener adheridos sellos de la serie B con los siguientes números:

BOLETOS DE DOS COLUMNAS

5.292.203	5.317.223	5.432,928	5.554.620
5.739.019	6.364.715	6.683.400	6.699.811

BOLETOS DE SEIS COLUMNAS

4.545.841	4.777.155	4.917.791	5.114.602

JOYAS RELOJES
RAMBLA FLORES, 87
BARCELONA
LA ACTIVA
REGALOS NURIAS
ANILLOS PROMETIDA

Ministerio de Educación, Cultura y Deporte

za Zaldúa, y Martínez, de cabeza, estrella el esférico en el poste. A los 9 minutos, avanza Kocsis, entrega en profundidad a Martínez, pero el tiro de éste lo repele Mut en su desesperada salida; recoge el balón Kocsis y, de fuerte disparo, clava el primer gol. A los 18 minutos, chocan de cabeza Achúcarro y Kocsis, y el primero se retira sangrando. Ello hace más intensivo el claro dominio local. A los 19 minutos se derriba a Kocsis dentro del área y el árbitro se queda tan tranquilo. A los 20, a pase de Villaverde, Kocsis realiza un espléndido regate y logra el segundo gol de tiro raso. A los 31 minutos vuelve Achúcarro con la cabeza vendada. Casi en seguida gran jugada Kocsis-Evaristo-Martínez, que desperdicia éste en la boca del gol. A los 36 minutos, en pleno acoso azulgrana, Mut sale en falso, hay un gran lío y Evaristo obtiene el tercero. Sin balón, Maraver derriba a Martínez y el árbitro sigue impasible. Pero un minuto después, Gensana derriba a Mateos en el área y castiga la falta con penalty, entre una enorme bronca. Lo lanza Mateos, mal, y envía el balón fuera.

En el segundo tiempo aún aguanta el Barcelona. Pero poco a poco cede posiciones y el Sevilla lo aprovecha. A los 15 minutos, centro de Agüero y tiro de cerca de Areta, que vale el primer tanto sevillista. A los 29, Maraver derriba a Zaldúa en el área en ocasión de un ceñido centro de Villaverde. Penalty. Lo tira Evaristo, mal, y Mut repele el balón. A los 33 minutos el Sevilla ya se ha impuesto; lanza un buen disparo Mateos desde cerca, lo repele mal Pesudo, recoge Ydigoras y un defensa logra desviar «in extremis» a córner. A los 36 minutos, en pleno desbarajuste barcelonista, Agüero consigue el segundo gol en pase de Mateos. Hay una pequeña reacción azulgrana, con disparo de Villaverde, que desvía un defensa blanco, descolocando a su portero, pero el balón da en el poste y sale fuera. Y últimos minutos de angustia, con Benítez y Gracia procurando perder tiempo hasta el suspiro de alivio que significó el último silbato arbitral.

LA MERECIDA OVACION A RAMALLETS

Antes de dar comienzo el encuentro se anunció la presencia de Antonio Ramallets, el ya ex jugador barcelonista, en el palco presidencial, especialmente invitado por la Directiva. Con Ramallets en pie y emocionado, el público le tributó una larga, estruendosa y sentida ovación, premiando así, en espera del justo y magno homenaje que se merece, sus valiosos servicios al club.

Del arbitraje cuidó el señor Simó Fiol, con demasiados desaciertos, especialmente tolerando la dureza defensiva sevillista, a la que, al final, al ser su portal el acosado, respondió el Barcelona. Los dos penalties fueron justamente sancionados, pero antes, en el área sevillista, hubo otras dos faltas igualmente graves — la mencionada contra Kocsis y otra en la que Zaldúa fue claramente agarrado — que pasó por alto. Claro que también los árbitros tienen derecho a no estar aún a punto...

Los equipos fueron:

BARCELONA. — Pesudo, Foncho, Rodri, Gracia, Benítez, Gensana, Zaldúa, Evaristo, Martínez, Kocsis y Villaverde.

SEVILLA. — Mut, Santín, Maraver, Valero, Ruiz Sosa, Achúcarro, Agüero, Mateos, Ydigoras, Areta III y Antoniet.

Y perdona, querido lector, si tampoco el cronista está aún «en forma».

J. GARCIA CASTELL

Primer número de «Grada»

En nuestra ciudad ha aparecido una nueva revista deportiva, que bajo el título de «Grada» viene a completar las ediciones de este género que, por su número y calidad, confieren a nuestra ciudad el primer lugar en España.

Editada por nuestro querido compañero, José María Zubeldia, «Grada» ofrece en su primer número una excelente presentación y un ágil y variado contenido que prometen satisfacer las apetencias del lector deportivo. Figuran en esta publicación varios y destacados colaboradores, entre los que cabe mencionar a Juan Segura Palomares, Alfredo Martínez, etc.

OSASUNA, 2 - R. C. D. ESPAÑOL, 2

Magnífico empate de los españolistas, que realizaron un buen juego frente a un Osasuna tesonero y peligroso

Pamplona, 3. (Especial para HOJA DEL LUNES, por Santi de Andía.) El Español tal vez no saliera excesivamente satisfecho de San Juan. Tuvo a su alcance el triunfo en bastantes ocasiones, con oportunidades de gol máximas. Pero con el mismo argumento, tampoco se le habrían escapado al Osasuna los dos puntos. Lo mejor del Español fue el perfecto adiestramiento de su conjunto para los repliegues, su dominio insuperable del balón, en cuya virtud aventajaron notoriamente a su adversario. Pero el empuje bisoño, un poco alocado, de los osasunistas, también era de temer. Durante la primera mitad, disputada a mala cara, con ataques que centelleaban rapidísimamente de uno a otro campo, no hubo tranquilidad para ninguna de las dos metas. Se jugaba sobre un terreno magnifiaco. Las gotas de lluvia que cayeron lo pusieron algo resbaladizo a la hora de controlar la pelota, pero sólo muy ligerameante.

Los dos oponentes buscaron la victoria con afán. El gol que logró Indio, provocando el empate, tal vez desmoralizase a Justo, el portero, que luego habría de mostrarse espléndido. Su defensa se contagió más de la cuenta. Y procuró quitarle todo el peso de intervenciones que estuvieron a su alcance. Pero la defensa, con el debutante Roca incluido, se manejó con seguridad y firmeza. Ya hemos dicho que el ataque españolista dio trabajo abundante. Las puntas constantes de Indio y Camps permitían a los interiores hacer funciones de contención, formando un bloque impenetrable ante Piris, que fue un gran meta en todo momento. Pero la flexibilidad del once volvía a poner a sus hombres en línea de ataque en menos de lo que se cuenta. Muy diestros todos y poniendo la carne en el asador en cada intento. Cuando el encuentro se fue endureciendo paulatinamente todos se mostraron decididos con una energía más que sobrada. Tanta, que a gran parte del público le pareció desbordaba los límites de la corrección. Protestó alguno de sus gestos, lo mismo que hiciera con muchas decisiones de Lacambra, director del encuentro, que fue un árbitro de rigidez implacable. Recordemos que tres de los cuatro goles de la primera parte se incubaron en falta —dos marcó el Osasuna, de golpe franco y penalty, respectivamente, y uno el Español sacado por Indio que dejó al meta osasunista plantado por la sorpresa— de la primera fase. Pero era ése, sin duda, el camino lógico para dominar el encuentro que tenía mucho que arbitrar..

El signo de los cuarenta y cinco minutos postreros tuvo notables diferencias. Al Español empezó a notársele un conformismo evidente con la igualada. Había quemado, al igual que el Osasuna, las mejores fuerzas en los ataques reiterados de la primera fase. Mucho tren de batalla acusado por todos. Y no era mala la consideración del punto que podían llevarse para Barcelona. Porque el bisoño Osasuna demostró un bonito y prometedor estilo. Muchos de sus elementos están aún faltos de la preparación debida. Cuando la logren, el conjunto doblará su eficacia. Defensa, volantes y el ala derecha de la delantera, junto con Sabino y Fusté, fueron los mejores.

LOS ESPAÑOLISTAS

De los visitantes, gustó el conglomerado entero, su manera de evolucionar, la segura serenidad con que dominan la pelota para llevarla hasta el campo contrario en avances escurridizos. Se retrasó casi siempre Domínguez. Y durante muchos ratos Carranza. Cuando el Osasuna apretó fuerte en la segunda mitad, defendieron los once. Fue un excelente conjunto, en definitiva. Aparte su defensa, con Piris a la espalda, que consumieron los noventa minutos sin un solo fallo, brillaron, según se ha dicho ya, Indio y Camps. Este último jugó siempre por la banda izquierda, tratando de huir de la vigilancia a que estaba sometido. Pero apenas lo consiguió. El Español se salvó por el bloque que supo construir y desdoblar. Y el punto de una preparación perfecta, a la que sirvieron hombres de auténtica clase. Hay que dar por magnífico el empate que supieron arrancar, no por casualidad, sino por merecimientos de buen juego, muy utilizado a la hora de atacar y de defenderse de las acometidas del Osasuna, que fueron abundantes. No habrá muchos aquí tan excelentemente en forma como los de Sarriá. Porque estamos en la iniciación de la campaña. Y sólo a base de contar con tal preparación se podía aspirar a un empate en San Juan.

Hubo gran entrada. Y algunos gritos en el transcurso de la contienda que ya están citados con anterioridad. Cosas del fútbol, que pueden ser iguales en todas partes, con muy escasas diferencias. Los osasunistas se lamentaron agriamente de haber dejado escapar la victoria en la segunda mitad, que acusó un dominio de los navarros. En ese ciclo, y en un enorme cabezazo de Sabino en las postrimerías de la primera parte, que dio en el larguero, se le fueron al bando navarro las mejores oportunidades. Pero el Español también rozó la victoria. Y hay que rendirse a las evidencias. El tiempo dirá lo que ha dejado de verdad el encuentro. Creemos haber visto un excelente Español. Puede pensarse en que dará guerra.

LO QUE FUE EL PARTIDO

Cuatro minutos. Castigo contra los españolistas. Toca la pelota Recalde y Zoco, de imponente chut, logra el uno a cero.

Cinco minutos. Czibor pasa magníficamente la pelota a Indio. Aprovecha el servicio éste y burlando a Justo establece el empate.

Nueve minutos. Castigo a Salvador. La falta la tira Indio de impresionante tiro y deshace de este modo el empate.

Veinticuatro minutos. Como consecuencia de un avance de Recalde se forma ante Piris un ligero barullo. Un jugador catalán toca la pelota con la mano. El señor Lacambra señala penalty, que fusté lo transforma en el definitivo empate a dos.

No habría ya más goles en la segunda mitad.

OSASUNA. — Justo, Roca, Salvador, Zubiaurre, Zoco, Carlos, Serena, Recalde, Sabino, Fusté y Ribada.

ESPAÑOL. — Piris, Ribas, Bartolí, Dauder, Sastre, Muñoz, Camps, Domínguez, Indio, Carranza y Czibor.

beba siempre
LA BEBIDA DE ESPAÑA
Citrania

Opiniones DESPUES del PARTIDO

Antonio Barrios, entrenador del Sevilla, no parece muy disgustado por la derrota de su equipo, y se presta amablemente a contestar a nuestras preguntas. En primer lugar, nos da su opinión del partido con estas palabras:

—El partido, desde luego, ha sido muy igualado; en la primera parte nos perjudicó la lesión de Achúcarro, que nos dejó con diez hombres durante bastante tiempo; precisamente en él nos metieron el tercer gol; después, en el segundo tiempo, el Sevilla fue superior al Barcelona y se hizo acreedor a un mejor resultado. Creo que un empate habría sido lo justo.

—¿Cómo vio al Barcelona?

—En la primera parte me gustó mucho, con grandes individualidades, pero en la segunda bajó su rendimiento, y por contra, nosotros jugamos mejor que él.

—¿Creyó en el empate?

—Pues pudo llegar perfectamente, incluso en los últimos minutos hubo un par de tiros que no fueron gol por muy poco.

—¿Está contento de su equipo?

—Sí; pero hay que ir corrigiendo los defectos, pues estamos a principios de temporada, y desde luego, el Sevilla ha de dar mucho más juego.

—¿Qué fue lo de Achúcarro?

—Una ceja partida, y el médico del Barcelona le tuvo que dar tres puntos de sutura, pero esto son cosas del fútbol.

* * *

Luis Miró explica que siempre se sufre: antes, durante el partido y después por el próximo a disputar. En cuanto al partido recién jugado, explica que en el primer tiempo el Barcelona jugó muy bien y se logró el tres a cero y la tranquilidad.

—En el segundo —añade— con tres hombres prácticamente sin poder moverse, el equipo se resintió y hubo un poco de desconcierto. Los lesionados eran Martínez y Kocsis, con lo que los hombres en punta no podían atacar en los últimos metros, y Gensana en la media, resintiéndose la parte de atrás del equipo. O trasveces se puede tapar esto, pero cuando son tres puntos tan importantes del equipo, el conjunto se resiente, y el Sevilla se creció.

—¿Cómo encontró a su antiguo equipo?

—Bien; con mucha fuerza física y con su juego alegre de siempre, pero me parece que han pecado de excesiva dureza.

—¿Es Evaristo el encargado de tirar los penaltys?

Los son Evaristo, Koscis y Benítez, por este orden, señalado por mí, por si hay uno lesionado. Por ello, al estar Evaristo en el suelo, Kocsis le preguntó si lo tiraba él, y Evaristo le dijo que no, que estaba bien.

—¿Está físicamente a punto el Barcelona?

—No puede estarlo a principio de temporada; si lo estuviera ya, entonces la acabaría mal; el ritmo lo irá cogiendo para estar bien en el momento preciso.

—¿Hubo defectos de juego, aparte de los lesionados?

—Siempre los hay, igual que aciertos, pero los discuto yo con mis jugadores para corregirlos, sin hacerlos públicos.

—¿Son importantes las lesiones?

—Hay que esperar, pero Kocsis, además de las contusiones, tiene un fuerte hematoma en la rodilla.

MANUEL PULIDO

DOS GOLES Y UN GRAN JUGADOR. Fue Kocsis el goleador de la noche inaugural de la Liga en Barcelona, con dos espléndidos goles que aparecen reflejados en los dos primeros gráficos, aunque en ninguno de ellos aparezca quién los marcó. Arriba, el primero, en el que Achúcarro ve impotente cómo pasa el balón. En medio, el segundo con un defensa sevillista intentando evitar lo imposible. Abajo, la imagen del mejor jugador azulgrana en este partido, el joven Zaldúa, en una de sus intervenciones. (Fotos Pérez de Rozas)

CON HOJAS Palmera
Ras, ras... ¡y ya está!

«BAHIA»-Olzinellas, 31
Marco incomparable para sus FIESTAS FAMILIARES. Especialidad en LUNCHS para Bodas, Comuniones, Bautizos, etc. Información, tardes de 6 a 9. Teléf. 243-11-57

QUINIELAS
El nuevo libro «Ventana del Quinielista del 13-14» combina los 14 partidos a 1 — X — 2 con el mínimo de boletos.
Sus tablas combinan el 12—13 y 14.
Contiene 184 páginas con centenares de combinaciones.
Pedidos a Reembolso de 45'00 ptas. al Apartado de Correos número 634 de Valencia.

AUTO ESCUELA CATALUÑA
Comunica a sus futuros clientes y actuales alumnos que desde el día 1.º del corriente están nuevamente a su disposición todos los servicios para la obtención del carnet de conducir, así como las prácticas en coches nuevos por ciudad y carreteras
ENSEÑANZA ESPECIAL POR METODOS MODERNOS
TRAFALGAR, n.º 4 (Rascacielos Urquinaona). Teléf. 231-95-22

CLUB DE FUTBOL BARCELONA
Sección Baloncesto
Este Club pone en conocimiento de todos los aficionados al baloncesto, y a los socios del Barcelona en particular, comprendidos entre las edades de 12 a 18 años, que deseen practicar este deporte, mediante una preparación física adecuada y bajo el control médico correspondiente, que, a partir de esta fecha, podrán efectuar sus inscripciones en nuestras oficinas del Gimnasio y Secciones Deportivas, calle Bruch, 166-168, todos los días laborables de 7 a 9 de la tarde.

GRAN ESTOMACAL LICOR DE FAMA MUNDIAL DELICIOSO AL PALADAR BONET

Ministerio de Educación, Cultura y Deporte

Opiniones DESPUES del PARTIDO

SASO.
—*El partido resultaba una incógnita. Ambos conjuntos han acusado un poco la falta de conjunción el Osasuna me ha gustado por esas características, que para mí son extraordinarias.*
—*¿Partido brusco?*
—*Tenga usted en cuenta que los partidos de guante blanco se han terminado ya en todas partes. Se dan en todos los partidos algunas cosas feas que es mejor no comentar.*
—*¿Algo que le haya gustado en el Osasuna?*
—*Su fuerza, en la primera parte.*
—*¿Algún destacado?*
—*Todos han estado a un nivel muy parecido.*
El delegado, señor Romaguera, nos dice:
—*En la primera parte, el público se ha portado muy bien.*
PIRIS:
—*En lugar de ganar dos puntos, hemos perdido uno nosotros.*
RIBAS:
—*La mala suerte ha evitado que ganásemos los dos puntos.*
BARTOLI:
—*De San Juan merecimos sacar dos puntos. Sacamos uno. Me conformo.*
DAUDER:
—*Siempre me conformo con el resultado.*
SASTRE:
—*Debimos conseguir los dos puntos. Allá a los cinco o seis partidos estaremos mejor de juego y de eficacia.*
MUÑOZ:
—*Un fallo del linier ha privado al Español de otro positivo al señalar un penal injusto.*
CAMPS:
—*No tengo por costumbre discutir las decisiones de los árbitros, pero...*
DOMINGUEZ:
—*Contento con el resultado. El Español irá a más.*
INDIO:
—*Ganar, aunque sólo sea un punto, siempre es bueno para el equipo.*
CARRANZA:
—*Un punto para empezar no está nada mal. Ahora, a mejorar.*
CZIBOR:
—*Esperaba que lográsemos los dos puntos.*
GUAL:
—*¿Satisfecho?*
—*Ni satisfecho ni defraudado. La inexperiencia ha hecho lo posible para vencer a la experiencia. A los muchachos les falta un poco de adaptación para llegar a su puesta a punto, y para obligar a estos grandes del fútbol a jugar al fútbol.*
—*¿Qué le pareció el Español?*
—*Un equipo que ha demostrado que puede hacer un buen juego y que ganará muchos partidos fuera.*
—*¿Algo qué objetar?*
—*Unicamente, que nunca he leído en el Reglamento que cuando un jugador es desplazado alevosamente dentro del área haya de pitarse falta indirecta.*

OTROS PARTIDOS DE 1ª DIVISION

A. Bilbao, 0 - Santander, 1

Bilbao, 3. — No se esperaba la derrota del Atlético en San Mamés, aun cuando la alineación que ofrecía presentara las notables bajas de Arteche, Merodio, Rentería y otros, pero el Santander ha puesto gran empeño y admirable decisión desarticulando los ataques bilbaínos y consiguiendo imponerse. Por el contrario, el Atlético, con varios nuevos jugadores procedentes de equipos vizcaínos, de inferior categoría, ha sido completamente desbordado en todas sus líneas dando la impresión de no hallarse en forma y puso en evidencia la total descohesión de sus líneas. El Santander ha tenido una actuación muy inteligente. Ha marcado muy bien a los jugadores contrarios y sus delanteros se mostraron rapidísimos. Ha apoyado muy bien su juego, especialmente Cebrián, que ha dominado el centro del campo y ha traído de cabeza a delanteros, medios y portero. Carmelo tuvo que intervenir en muchas ocasiones admirablemente, con abundantes paradas, multiplicándose y haciendo salidas arriesgadísimas.

El único gol fue marcado a los 38 minutos de la primera mitad. Una jugada de Cebrián fue aprovechada en el fallo de Iturriaga, desbordado Etura. Cebrián largó un tiro muy fuerte que llegó a parar Carmelo muy en corto. Cebrián, oportunísimo, recogió el despeje y, a puerta vacía, volvió a tirar para marcar el gol de la victoria del Santander ha llegado por méritos propios y errores ajenos. Entre los primeros, la buena disposición de los delanteros y medios santanderinos, ligeramente retrasados. Ha destacado la actuación de Cebrián, que se ha bastado por sí sólo para destrozar por completo a los delanteros locales. El entusiasmo y decisión de Parodi. Santamaría ha marcado tan bien a Arieta que daba la impresión de no haber en el campo delantero centro bilbaíno. Muy bien también Ramos en su misión retrasada. Por el contrario, en el Atlético hay que señalar los fallos lamentables de la defensa como línea, con la excepción de Orúe, pésima actuación de Zorriqueta y la ineficacia de Iturriaga y Uribe.

ATLETICO DE BILBAO. — Carmelo, Orúe, Etura, Canito, Mauri, Iturriaga, Zorriqueta, Aguirre I, Arieta, Uribe, Echave.

SANTANDER. — Besaluce, Pallás, Santamaría, Trueba, Crispi, Escolá, Suco, Cebrián, Parodi, Ramos, Yosu.

Arbitró bien el señor Saz. — Alfil.

Zaragoza, 3 - Valencia, 0

Zaragoza, 3. — A los 40 minutos de empezar se registra un buen servicio de Lapetra que remata Murillo a las mallas consiguiendo el primer tanto. Cuatro minutos más tarde Miguel consigue el segundo al rematar un balón que lanzó Seminario desde cuarenta metros y dio en el larguero saliendo rechazado. Con el resultado de dos a cero finalizó este tiempo.

Esta primera mitad fue de juego algo mediocre, con avances de ambas delanteras y ocasiones de peligro. El Valencia cerró sus líneas, marcando estrechamente al hombre y destruyendo juego. Sendra y Egea apoyaron a la defensa mientras que los interiores bajaron a la media, formando así un bloque defensivo infranqueable. Esto hizo que los delanteros zaragocistas probaran el tiro desde lejos. Por otra parte el juego brusco realizado por algunos jugadores valencianistas perjudicó el buen fútbol y dio lugar a la expulsión de Piquer por agredir a Seminario y amonestación a Waldo que, a su vez, agredió a Yarza que resultó lesionado. Con diez jugadores el Valencia abrió más sus líneas y el Zaragoza realizó buenos avances.

PARABRISAS
para motos y sidecares
Facilidades pago
MORELL. Urgel, 85

FONDA IGUALADINA
MATRIMONIOS Y FAMILIAS
SAN PABLO, 23

La segunda parte fue de análogas características, si bien mejoró algo el juego. El Zaragoza acusa cierta lentitud, sobre todo en los últimos minutos, mientras que el Valencia jugó bastante más. A los 43 minutos Duca, desde lejos, establece el 3-0 definitivo.

ZARAGOZA. — Yarza, Cortizo, Pepín, Ricardo, Isasi, González, Miguel, Duca, Murillo, Seminario y Lapetra.

VALENCIA. — Ginesta, Piquer, Qincoces, Mestres, Sendra, Egea, Ficha, Recamán, Waldo, Ribelles y Guillot.

Dirigió el encuentro el señor Bañón que estuvo aceptable.— Alfil.

Oviedo, 0 - A. Madrid, 0

Oviedo, 3. — El Oviedo y el Atlético de Madrid, en un partido de pobrísima calidad, han empatado a cero, y la verdad es que ninguno de los dos equipos mereció en realidad la victoria, ya que ambos se mostraron embarullados y en muchas ocasiones lentos y con extremada torpeza. Cierto también que en un par de ocasiones, una por bando, la mala fortuna traducida en postes, impidió a los delanteros ovetenses y madrileños mover el marcador.

A los diez minutos, un magnífico pase de Peiró a Mendonça permitió a éste situarse solo ante Caldentey. El guardameta local realizó una salida desesperada, impidiendo el paso del balón. Poco después, un centro de Collar fue recogido por Jones, que se hallaba completamente desmarcado. El extremo derecho atlético, en un fallo lamentable, desperdició una magnífica ocasión. Medinabeytia, en una estirada espléndida, cediendo córner, evitó poco después que Sánchez Lage, en espléndido remate de cabeza, inaugurase el marcador.

Algo más tarde, estrellaba Peiró en un poste un magnífico disparo, y sin otra novedad que una lesión de Sánchez Lage en la cabeza, al disputar a Callejo una pelota y que le obligó a retirarse del terreno de juego, terminó la primera parte de juego aburridísimo, en la que no cabe destacar a nadie.

La segunda mitad fue un poco más movida. A los cuatro minutos de comenzada, reapareció Sánchez Lage con la cabeza vendada. Pese a ello, se constituyó en director del juego, pero en ningún momento surgió el hombre capaz de rematar a gol los bien medidos pases de Sánchez Lage. El Atlético replicaba con escapadas rapidísimas, casi siempre por su izquierda, y en un par de ocasiones, Caldentey acreditó que se encuentra en un magnífico momento de facultades y de agilidad. Un disparo de Sánchez Lage fue devuelto también por el palo, y de esta forma, los dos equipos empataron igualmente en posibilidades frustradas. Para que todo fuese igual, cada uno de ellos sacó a lo largo del partido ocho córners, ninguno de los cuales encontró rematador.

OVIEDO. — Caldentey, Toni, Alvarez, Marigil, Iguaran, Paquito, Alcorta, Sánchez Lage, Artabe, José Luis e Ineta.

AT. DE MADRID. — Medinabeytia, Rivilla, Grifa, Callejo, Ramiro, Glaria, Jones, Abelardo, Mendonça, Peiró y Collar.

Arbitró el vizcaíno señor López Zaballa. — Alfil.

Tenerife, 4 - R. Sociedad, 1

Santa Cruz de Tenerife, 3. — Al minuto justo de juego el Tenerife logró su primer gol al empalmar Paquillo un enorme disparo desde 35 metros, que sorprendió a Goicoechea, penetrando el balón en la red como una exhalación. Continuó la presión del equipo local y se sacaron varios córners seguidos contra la Real, que fueron sacados sin consecuencias. Hasta los diez minutos no se registró el primer avance del once forastero, rematando Villar flojo y fuera. A los 30 minutos se registró la mejor jugada de la tarde, al pasar Villar a Aguirre y éste a Padrón, quien cedió templado sobre Santos, logrando éste de fulminante chut el segundo gol local. Hasta el final de esta fase el control y dominio del juego corerspondió al Tenerife, que se impuso sin muchas dificultades.

En el segundo tiempo, con el viento a su favor, se acentuó aún más la presión del equipo isleño. A los 7 minutos subió el tercer tanto al marcador, logrado por Santos, después de una excelente combinación entre Aguirre y Padrón. El dominio del Tenerife fue agobiante hasta la mitad de esta fase, consiguiendo el cuarto tanto a los 18 minutos, al rematar José Juan, de cabeza, un medido servicio de Zubillaga. A los 31 minuos logró la Real su único tanto de penalty al transformar Villar una mano dentro del área en que incurrió el defensa central Correa. En los minutos restantes el dominio fue alterno, bajando algo el tren del juego.

Arbitró el señor Ortíz Mendivil, muy bien.

TENERIFE. — Nito, Colo, Correa, Paquillo, Villar, Alvaro, Zubillaga, Santos, José Juan, Padrón y Aguirre.

R. SOCIEDAD. — Goicoechea, Irulegui, Egusquiza, Elizondo, Lasa, Juanín, Cacho, Villa, Simonsons, Raba y Larrauri. — Alfil.

No lo DUDE...
Estudie para:
- Ser su propio Jefe
- Trabajar por su cuenta
- Mejorar su nivel de vida
...GANAR MAS

DELINEANTE GENERAL
- DELINEANTE MECANICO
- DELINEANTE CONSTRUCCION
- DIBUJANTE DE MUEBLES
- DIBUJANTE ARTISTICO

CEAC
ARAGON, 472 - Dpto. 3 - Z
BARCELONA

Se compromete mediante documento con plena fuerza legal, extendido a su nombre, a **DEVOLVERLE TODO SU DINERO,** al terminar cualquiera de estos Cursos si no queda Ud. completamente satisfecho de nuestras enseñanzas y de nuestro servicio.

Desde su domicilio y dedicando solamente unas horas a la semana a la PRACTICA del Dibujo Industrial y al estudio ameno y agradable de cualquiera de estas especialidades, en pocos meses Ud. se convertirá en DELINEANTE.

GRATIS recibirá 2 compases, bigotera, tiralíneas, etc. hasta 17 piezas de Dibujo como todos los Alumnos que siguen estos Cursos.

Mejore su nivel de vida y gane más realizando en su propia casa trabajos de Delineación que son muy bien pagados. Sólo por:

50 Ptas. MES

OTROS CURSOS
Dibujo Publicitario; Dibujo Humorístico; Dibujo de Figurines; Dibujo Comercial; Pintor Rotulista; Decoración; Mecánico de Automóviles; Técnico en Motores; Electricidad del Automóvil y Maestro Tornero.

SIN COMPROMISO Solicite folletos gratuitos escribiendo a:

UN SIMPLE SELLO DE CORREOS y este cupón puede ser el principio de una vida mejor para Ud. y para los suyos. ¡Mándelo HOY MISMO, pues a nada se compromete!
Me interesa folleto de los cursos:
Don
Domicilio
Población
Provincia
CEAC - ARAGON, 472 - 3 - Z - BARCELONA

DESPUES DE LAS VACACIONES VUELVE «EL ONCE» A SUS FUNCIONES
EL ONCE
reaparecerá mañana
El portavoz del humor deportivo

INFORMA
ASESORA
INDAGA
COMPRUEBA
TODO
AUXILIAR INDISPENSABLE DEL COMERCIO Y LA INDUSTRIA
LONDRES 129 - Tf. 250 43 04
SOLICITE FOLLETO!

Magnetofón INGRA
Clasificación de Goleadores de la liga 1961-62

Después de la primera jornada del Campeonato Nacional de Liga —según nuestros datos— la clasificación de goleadores queda establecida en la forma siguiente:

Indio (Español)	2	Fusté (Osasuna)	1
Kocsis (Barcelona)	2	José Juan (Tenerife)	1
Santos (Tenerife)	2	Miguel (Zaragoza)	1
Agüero (Sevilla)	1	Murillo (Zaragoza)	1
Areta III (Sevilla)	1	Paquillo (Tenerife)	1
Cebrián (Santander)	1	Puskas (R. Madrid)	1
Di Stéfano (R. Madrid)	1	Romero (Elche)	1
Duca (Zaragoza)	1	Tejada (R. Madrid)	1
Evaristo (Barcelona)	1	Villa (R. Sociedad)	1
Forteza (Mallorca)	1	Zoco (Osasuna)	1

LA MAXIMA FIDELIDAD MUSICAL CON
INGRA

Ministerio de Educación, Cultura y Deporte

2ª DIVISION

Difícil, por no decir imposible, es enjuiciar la primera jornada de una competición. Lo que ahora pueden parecernos sorpresas, sólo a tenor del rendimiento de los equipos en la anterior temporada, pueden resultar a la larga los resultados más naturales, puesto que reflejan ya de primera intención el rendimiento continuado de los equipos, lo que tampoco puede sorprender grandemente ya que en Segunda División las modificaciones en las plantillas interesan más a fondo a los equipos que en Primera.

No obstante, cabe reflejar en el grupo norte el esperado triunfo del Valladolid, que, por su contundencia, le sitúa como líder, y poner atención en la rotunda derrota del Sabadell en San Sebastián, pues cabía esperar algo más de los vallesanos. De los demás resultados merecen sólo comentarse los dos empates, que favorecen al Plus Ultra, ahora en el grupo norte, al arrancar un punto en el antaño difícil terreno orensano, y al Burgos, que hizo lo propio en Gijón, lo cual puede ser comprensible teniendo en cuenta la forma afortunada en que los asturianos se mantienen en la categoría.

En el grupo sur, amén de otros dos empates, hay que hacer resaltar las victorias de Las Palmas en Villarrobledo, esperada, siendo un casi ex Primera reciente que triunfó en terreno de un novato, y la del Mestalla en Alicante, que no parecía presumible. El Granada, descendido a esta categoría, batalló bien en Huelva pero acabó perdiendo, aunque por mínima diferencia.

S. SEBASTIAN, 4 - SABADELL, 1

La lluvia que cayó durante el partido perjudicó al Sabadell

San Sebastián, 3. (Especial para HOJA DEL LUNES, por Manuel Vázquez)

Esta tarde se inauguró la temporada oficial de fútbol en Atocha con un partido de Segunda División entre el San Sebastián y el Sabadell, que resultó bastante entretenido. A los cinco minutos de haber comenzado el juego empezó también a llover para no parar hasta el final, pero siempre en «in crescendo». Es curioso que comenzar el fútbol y empezar a llover todo haya sido uno, pues hasta ahora no lo había hecho en ningún domingo del verano. El fútbol, pues, ha traído el agua, que, según Ernesto Pons, ha perjudicado notoriamente a su equipo, cuyos jugadores se habían acostumbrado al campo duro.

Ha ganado el San Sebastián merecidamente, aunque haya tenido un bache en su juego, que supo rectificar en cada uno de los dos tiempos. Bache que no aprovechó el Sabadell. A este equipo, con más temple, peso, consistencia y veteranía, le faltó, en cambio, juventud y rapidez en sus movimientos. Es posible que sus hombres llegaran con más soltura en sus avances hasta el marco defendido —por cierto de forma espléndida— por Gastesi, pero en el momento del remate a sus delanteros se les escaparon algunos balones, que, en cambio, por mejor adaptación al piso mojado, aprovecharon los muchachos del San Sebastián, más jóvenes y novatos, pero con un magnífico arranque después de los quince primeros minutos del segundo tiempo, en una magnífica reacción que le valió los dos puntos.

El primer tiempo terminó con la ventaja blanquiazul de dos a uno. A los once minutos Arza —juvenil procedente de la selección guipuzcoana, que hacía su debut en Segunda— marcó el primer gol de la temporada al rematar con la izquierda un córner que había lanzado Alfonso. Hasta el segundo gol donostiarra el Sabadell presionó con alguna insistencia y Gastesi tuvo que intervenir en lances difíciles, evitando algunos goles. Sin embargo, el Sabadell pudo haber empatado si su delantero centro, Navarro I, no falla a bocajarro, con el portal vacío, un balón que le fue por debajo de las piernas.

El San Sebastián volvió a dominar, y entonces Olano, a un pase de Arzac, hizo el segundo gol de los blanquiazules a los treinta y dos minutos. Parecía que el primer tiempo iba a terminar con el dos a cero local, cuando faltando dos minutos Parés, después de una buena jugada de Navarro, marcaba el único gol de los arlequinados.

En el segundo tiempo el Sabadell tuvo una fase fuerte de ofensiva. Sus extremos sacaron cinco córners casi seguidos y en uno de ellos un tiro durísimo de Navarro I, con el guardameta donostiarra batido, lo interceptaba Andonegui en la misma línea de puerta. Después volvió a reaccionar el San Sebastián y ya hasta el final fue el dueño de la situación, marcando dos nuevos goles de bella factura. El tercero por Andonegui de un tiro durísimo desde fuera del área. El cuarto y último de la tarde por Urreisti al alcanzar un tiro de Arzac que se había quedado corto.

Por el San Sebastián destacaron Gastesi, Martiarena, Mendiluce y Arzac. Por el Sabadell, que jugó siempre al contraataque, con el ala derecha del ataque replegada, gustaron Larraz, el guardameta, el defensa izquierda Rovira y los delanteros Navarro I y Parés.

Arbitró el andaluz Vera, a cuyas órdenes los equipos fueron:

SAN SEBASTIAN. — Gastesi, Maiztegui, Martiarena, Zugasti, Lacalle, Andonegui, Urreisti, Arzac, Olano, Mendiluce y Alfonso.

SABADELL. — Larraz, Soler, Datzira, Rovira, Navarro II, Irozqui, Boy, Moya, Navarro I, Parés y Vives.

* * *

Ernesto Pons, preparador del Sabadell, nos dijo lo siguiente del partido:

«Nunca quiero restar méritos al triunfo del contrario. El San Sebastián ha ganado, pero creo que por demasiados goles, mientras que nosotros debimos hacer otros que se nos escaparon por las condiciones del terreno de juego. Quiero decir con esto que el resultado no refleja lo ocurrido en el terreno de juego. En éste el Sabadell llevó más veces el balón al campo contrario, pero acostumbrados nuestros jugadores al terreno duro, han extrañado el campo mojado y el balón pesado ha favorecido a los jóvenes del San Sebastián, más habituados al peso del mismo y al terreno mojado. Nuestras oportunidades se han malogrado por esto: por falta de manejo de la pelota en estas condiciones. A pesar de todo, el San Sebastián me ha gustado.»

PARTIDOS AMISTOSOS

Sans, 3 - Manresa, 4

Finalizando el ciclo de encuentros amistosos y como antesala a la competición liguera próxima a iniciarse, el equipo blanquiverde se enfrentó al conjunto manresano, siendo derrotado por la mínima.

Durante todo el encuentro el marcador fue siempre favorable a los rojiblancos, que por el juego desarrollado en los primeros cuarenta y cinco minutos, se hicieron merecedores de la victoria, sin necesidad de recurrir a un juego bronco y antideportivo, que empaño en mucho, el triunfo conseguido. Colaboró en la derrota local la pésima actuación de la medular sansense, cuya labor de cobertura fue totalmente negativa. Ello provocó una mayor inseguridad en el trío defensivo que se vio y se deseó para establecer un marcaje que evitara las contínuas incursiones contrarias. Prueba de ello fueron los cuatro tantos conseguidos tan solo a los treinta minutos de juego por Ortoll, a los 12, 22 y 29, y por Llobet, en el minuto 25 respectivamente. Por el Sans, Aixa a los 26 y 40 del primer tiempo, y a los 14 del segundo, al lanzar un penal, logró reducir ventajas en el marcador.

Hemos de hacer constancia del derrotero antideportivo que los visitantes se empeñaron en dar al partido, cuando, por paradoja, la diferencia era de tres tantos a su favor. Quizá una actuación arbitral más enérgica desde un principio, hubiera atajado esta forma de juego que ya a inicios de temporada, poco dice en favor del cuadro visitante.

A las órdenes del señor Ponsa los equipos fueron:

SANS. — Ballester (Ramos), Roma, Junque, Ocaña, Juanito, Gracia, Ovejero, Aixa, Gil, Valls y Bosch (Muñoz).

MANRESA. — Santos, Solanes, Quartango (Illa), Serrat, Seguer, Arana, Basora, Ruiz Robles, Ortoll, Llobet y Martínez. — **A. TORTES MOLERO.**

Europa, 3 - Gavá, 2

Partido amistoso que registró poca afluencia de público dado el escaso interés del mismo. El primer tiempo terminó sin que el marcador fuera inaugurado. Dominaron alternativamente el campo ambos conjuntos, destacando la labor de la defensa local, en la que sobresalió, como siempre, Pedrín, y por parte del Gavá la gran colocación de su portero Solsona, que neutralizó varios tiros difíciles.

A los 13 minutos del segundo tiempo el Gavá incurre en penal por zancadilla de la defensa al delantero centro del Europa. Ejecutado por Boada, vale el primer tanto de la tarde. Pese a los cambios introducidos en ambos equipos, el juego siguió sin gran codicia, quedando patente la poca profundidad de ambas delanteras; pero el árbitro se encargó de animar la contienda al castigar con un penal inexistente al Europa, al detener su portero una pelota en los mismos pies de Buxeda. Este mismo jugador logra el empate al sacar la falta, a los 22 minutos. A los 27, Armando, desempató para el Europa. A los 35 minutos Moreno, a pase de Armando, cerró el marcador para los locales, y en el minuto 39 Buxeda, en claro fuera de juego, acortó distancias.

Arbitró el colegiado señor Español, sin dificultades en su cometido; pero por lo que es más de destacar los grandes fallos que supusieron los dos tantos del Gavá.

Los equipos con que se inauguró el partido fueron como sigue:

EUROPA. — Calvo, Farré, Arruebo, Pedrín, Salut, Boada, Rafa, Moreno, Armando, Ruiz y Vila.

CAVA. — Solsona, Galcerán, Zurita, Catalá, Valls, Ros, Vila, Zaragoza, Roberto y Buxeda. — **F. J. HUERTAS.**

CANODROMO
LORETO
jto. Calvo Sotelo
Tel. 239-74-95
TODOS LOS DIAS
Emocionantes Carreras de Galgos
Tarde: Laborables, a las 5.
Sábados y festivos, a las 4'30.
Noches: Martes, jueves, vísperas festivos y días festivos, a las 10'30.
Domingo: Tarde, a las 4'30, y noche, a las 10'30.
CAMPEONATO DE LORETO
Del 3 al 10 de septiembre
CAMPEONATO REGIONAL DE CATALUÑA
Pabellón - Loreto
17 de septiembre

Granollers, 7 - San Martín, 4

Granollers, 3. — El sábado se celebró un partido contra el San Martín de Barcelona con motivo de celebrarse la Fiesta Mayor. El resultado fue de siete a cuatro a favor del Granollers, y con ello este equipo en su primer partido de la temporada dejó un buen recuerdo.

Se marcó a los diez y veinte minutos de la primera parte por Muela; a los treinta, Guirado; a los treinta y ocho, Julián, y a los cuarenta y uno, Butjosa.

En la segunda mitad, a los siete minutos marcó Beltrán, del San Martín, su primer gol. A los dieciséis marcó Mor. A los veinte Otín, del Granollers, consiguió su sexto tanto. A los veintidós volvió a marcar Beltrán para el San Martín y a los veintisiete Sayol, del San Martín, y para finalizar a los treinta y cuatro minutos Julián volvió a marcar para el Granollers el último tanto.

Arbitró bien el señor Balaguer. Finalizado el partido, el señor Font Llopart, alcalde de la ciudad, entregó el trofeo al capitán del Granollers. — Alfil.

Granollers, 4 - Vich, 0

Granollers, 3. — El Granollers esta tarde ha jugado un partido de Fiesta Mayor contra el Vich. El resultado ha sido de cuatro a cero a favor del Granollers. Los goles se han marcado a los seis minutos por Otín, a los dieciocho por Julián, a los veintiocho por Cot y a los treinta por Muela.

Ha arbitrado el señor Toldrá. — Alfil.

Otros encuentros

Igualada, 3. — Encuentro amistoso de fútbol. Se han enfrentado los equipos del Igualada y Puigreig, venciendo los visitantes por cuatro goles a tres. — Alfil.

* * *

Gerona, 3. — Se han enfrentado en el campo del Gerona, el club titular del mismo, con el Hospitalet, en encuentro amistoso de fútbol, venciendo el Hospitalet, por 3 a 2. — Alfil.

Liga italiana

Victoria del Inter sobre el Roma

Roma, 3. — En los partidos de fútbol celebrados esta tarde correspondientes a la Primera División del Cameponato italiano, se han registrado los siguientes resultados:

Atalante - Venecia	3—1
Florentina - Sampdoria	0—0
Lecco - Bolonia	2—2
Mantua - Udinese	2—0
Milán - Catania	3—0
Padova - Juventus	2—1
Palermo - Spal	1—3
Roma - Internazionale	2—3
Turín - Lanerossi	3—3

Clasificación

Milán e Inter, 4 puntos; Florentina, Spal, Mantua, Padua, Sampdoria, Bolonia, Lecco, Atalanta y Roma, 2; Catania, Juventus, Turín y Lanerossi, 1; Venecia, Udinense y Palermo, 0.

UN COÑAC ... "CREADOR"
Está como siempre: por que siempre estuvo bien.
Alberto
ES UN PRODUCTO DE BODEGAS MARQUES DEL MERITO JEREZ

Lucha - P. T. Arenas
Jueves, día 7, a las 11 noche
TONY MARTIN-AGUILAR
Robinson - Galán
¡CATCH A CUATRO!
Tarrés-Carlos Moll
contra
Maximiliano-Tamayo
G. Khan-James Brown

SEAT 600
ARTICULOS DE LA SEMANA A PRECIO ESPECIAL
APOYABRAZOS
LATERALES PUERTAS EN COLORES SURTIDOS
PRECIO: 275'— PTAS.
INCLUIDO MONTAJE
TODA CLASE DE ARTICULOS EMBELLECIMIENTO PARA SU SEAT 600
PRECIOS SIN COMPETENCIA
ACCESORIOS MORELL
URGEL, 85 - TEL. 43 25 28

Soldando con Butano
y más cómodamente gracias a la
CANDILEJA Buplay
Se maneja con FACILIDAD
Suelda con RAPIDEZ
Su llama es REDUCTORA
...y es BARATA
264,4 ptas. incluida carga de gas
Segura, cómoda, sencilla, ligera y fácilmente transportable, la candileja Buplay le interesa. Cada bulbo dura 4 horas (su carga sólo cuesta 4,60) y sus recambios le garantizan la continuidad en el servicio.
Suministro de recambios garantizado por
BUTANO. S.A.
a través de sus Agencias en toda España.
DANIS

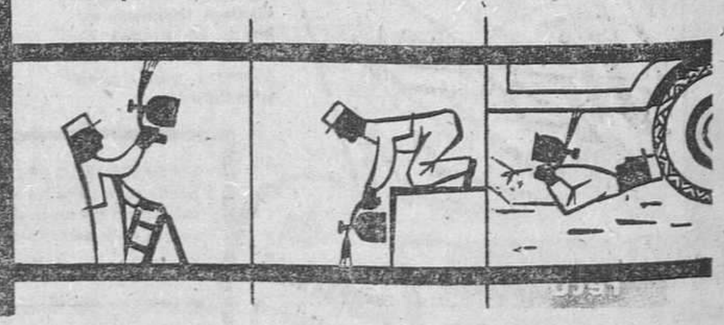

Dermetal
FERRETERIA
Carpinteros
Oficinas y Almacenes
ROSELLON, 289 — Tel. 55 27 00 (5 líneas)
VENTAS DETALL - MENENDEZ PELAYO, 22 (esquina Peligro)
BOLCOS S.A.

Ministerio de Educación, Cultura y Deporte

La III Convención de Nuria

Hoy, a las cinco y media de la mañana, saldrán para el Valle de Nuria la expedición de árbitros y entrenadores de esta Regional, que va a celebrar en el Valle del Santuario la III Convención Futbolística, dentro de la que se desarrollará el I Curso de Psicología Deportiva.

Es deseo de la Federación Catalana, que en los días, 4, 5 y 6, se labore en las sesiones de estudio, por la unificación de criterios entre árbitros y entrenadores, y se capacite a ambos con nuevas conferencias, este año a cargo de los doctores Ruiz Ogara, Martí Tusquets, Ferrer-Hombravella, Soler Bachs y Estruch Batlle, que pronunciarán distintas conferencias sobre aspectos psicológicos del jugador de fútbol, sobre las relaciones interpersonales en los grandes clubs, aclarando conceptos de la dinámica psicológica del equipo de fútbol, etcétera, de cuyas lecciones se espera el provecho que justifique el esfuerzo de la Federación para organizar esta III Convención.

A las once de la mañana del día 4, el señor Vila Cardona, secretario del Consejo de la Federación Catalana de Fútbol, procederá a la solemne apertura de las sesiones de trabajo, que serán expuestas por el supervisor de la Convención, don José Luis Lasplazas, que disertará sobre el Plan y Motivo de la misma.

Dirige la Convención, don Luis Martínez Serrano, y actúa como secretario de la misma, don José Planas. Los servicios de Prensa correrán a cargo de don Luis Lainz, y de sus adjuntos, los señores Sampietro y Miró Comas.

El Colegio de Arbitros, encabezado por don José Barderi, y la Agrupación de Entrenadores, a cuyo frente está don José Gonzalvo, colaborarán con su experiencia, a la mejor organización de esta III Convención. Asimismo debe recordarse a don Ricardo Blanch, que desde su puesto del Comité Técnico de la Federación tanto ha contribuido a la puesta en marcha de ésta y anteriores Convenciones.

¡ASOMBRE A SUS AMIGOS!

Haciendo maravillosos JUEGOS DE MANOS. Todo el mundo es apto para ello. Enviando sello remito catálogo

ESTABLECIMIENTO

El Rey de la Magia

(fundado en 1880). Primera casa en España dedicada exclusivamente a la venta de este artículo

Princesa, 11 - BARCELONA

CICLISMO

El belga Rik Van Looy revalidó su título mundial de fondo en carretera

El español José Bernárdez se clasificó en cuarto lugar, y Bahamontes en el decimoséptimo

Berna, 3. — El corredor belga Rik Van Looy ha revalidado su título de campeón mundial de ciclismo, en la modalidad de fondo en carretera. Cubrió los 285,252 kilómetros (veintidós vueltas al circuito de Braigarten) en un tiempo de 7 horas 46 minutos 35 segundos, a un promedio de 36,450 kilómetros por hora.

En segundo lugar se clasificó Nino Defilippis, de Italia, y a continuación el francés Raymond Poulidor y el español José Bernárdez, los tres en el mismo tiempo de Van Looy, ya que su triunfo se produjo al «sprint» con un grupo de quince corredores.

CLASIFICACION:

1, Rik Van Looy (Bélgica), 7 h 46 m 35 s.; 2, Nino Defilippis (Italia), íd.; 3, Raymond Poulidor (Francia), íd.; 4, José Bernárdez (España), íd.; 5, Johannes de Roo (Holanda), íd.; 6, Jean Stablinski (Francia), íd.; 7, José Planckaer (Bélgica), íd.; 8, Gastone Nencini (Italia), íd.; 9, Tom Simpson (G. Bretaña), íd.; 10, Hans Junkermann (Alemania Occidental), íd.; 11, Piet Nanticester (Holanda), íd.; 12, Angelo Conterno (Italia), íd.; 13, Jacques Anquetil (Francia), íd.; 14, Immerico Massignan (Holanda), íd.; 15, Mies Stokker (Holanda), íd.; 16, Diego Ronchini (Italia), 7-47-03; 17, Federico Martín Bahamontes (España), íd.; 18, Ercole Baldini (Italia), 7-47-12; 19, Fran de Mulder (Bélgica), íd.; 20, Kurt Gimmi (Suiza), íd.; 21, Robert Cazala (Francia), íd.; 22, Arnaldo Pambianco (Italia), íd.; 23, Bastiaan Malieppard (Holanda), íd.; 24, Willy Schroeders (Bélgica), 7-47-27 — Alfil.

Van Looy, estuvo bien apoyado por su equipo

Gabriel Saura, satisfecho del equipo español

Berna, 3. — El triunfo de Van Looy se debe en parte gracias a su propia habilidad y potencia, y en parte debido a la gran labor de equipo desarrollada por los belgas.

Los italianos fueron los que tuvieron la representación más numerosa en el grupo de cabeza: siete hombres de los 26 corredores, que en la última vuelta quedaron reducidos a 6 de 24. Los italianos, sin embargo, no desencadenaron un ataque en gran escala contra Van Looy. Los belgas, por otra parte, se mostraron muy compenetrados. Schroeders, por ejemplo, se sacrificó en favor de Van Looy, ya que salía a todas las ruedas fugitivas.

Cuando cualquier corredor trataba de escaparse del pelotón, un belga se lanzaba inmediatamente en su persecución. Los fugitivos, capitulaban generalmente a los pocos segundos, ya que todos parecían estar convencidos de la inevitabilidad de la victoria de Van Looy.

La carrera se desarrolló más bien lenta. El promedio superó en unos dos kilómetros por hora el registrado ayer en la prueba de aficionados, si bien hay que tener en cuenta el mayor kilometraje de la carrera de hoy.

Sólo 32 de los 71 corredores que tomaron la salida se clasificaron. El número de abandonos rgistrados por agotamiento no fue grande, pero muchos se retiraron en las dos últimas vueltas totalmente frescos, aun cuando comprendieron que la diferencia entre ellos y los de cabeza aumentaba cada vez más. Por esta razón, todo el equipo de Luxemburgo, al frente de su jefe Charly Gaul, optó por retirarse.

Los corredores suizos fueron los únicos que prosiguieron pedaleando hasta el final; tenían que hacer todo lo posible para no defraudar a sus compatriotas.

Salvador Botella, que en muchos momentos de la prueba se encontró entre los primeros, quedó rezagado en las últimas vueltas, y debido al entorpecimiento por los aficionados, que se lanzaron dentro del recorrido, prefirió abandonar en la última vuelta.

Miguel Poblet, Antonio Suárez y Juan Manuel Méndez, que marcharon en el segundo pelotón, abandonaron también, alguno de ellos por avería, y otros por la razón apuntada anteriormente, ya que, cuando faltaban ocho vueltas iban con una diferencia de diez minutos sobre los primeros, sin posibilidad alguna de darles alcance.

Gabriel Saura, seleccionador español de ciclismo, ha manifestado que está muy satisfecho de la actuación general del equipo, ya que en estas pruebas para el campeonato mundial es lógico el abandono de corredores, que se sacrifican en favor de sus compañeros.

Manifestó que la carrera ha sido dura, por la dureza del recorrido y por el fuerte calor reinante.

Tuvo palabras de elogio para los corredores Bernárdez y Bahamontes, que se clasificaron en cuarto y decimoséptimo puesto, respectivamente. Sobre todo para José Bernárdez, corredor de la categoría independiente, que ha demostrado hallarse en gran forma y ser merecedor de su inclusión a última hora en el equipo español. «Bernárdez—declaró Saura— ha sido la revelación del campeonato y, sin duda, del equipo español.»

Manifestó que todos los componentes del equipo están muy agradecidos a la Federación Española de Ciclismo por el comportamiento que ha tenido con ellos y por el interés que ha demostrado en la selección de un equipo, lo más numeroso posible, para la competición, así como por el alojamiento excelente que se les proporcionó en Berna.

Agrega Saura que ésta es la forma en que algún día, no muy lejano, el nombre de un corredor español pueda ser incluido entre la lista de ganadores de este campeonato mundial.

«Este año, por ejemplo, tenemos dos hombres entre los primeros; es un hecho para satisfacer a cualquiera», declaró Saura. — Alfil.

ANTE LA VUELTA A CATALUÑA «CINCUENTENARIO»

CRONOMETRAJE OFICIAL RELOJ FESTINA

Es casi seguro que esta "volta" será una reedición del "Tour de l'Avenir" de la última Vuelta a Francia

En las oficinas de la Sección Ciclista de la U. D. de Sans, organizador casi perpetuo de la ronda catalana, bulle en entusiasmo ante esta edición del «Cincuentenario». Prácticamente son doce los equipos que han prometido su asistencia, aunque «Ferry's» y «Kas» no han mandado todavía los inscritos para la misma.

Los señores Alonso y Palau, presidente y seretario del Comité Directivo de la «volta», están trabajando a fondo para lograr que esta edición sea —aun con ausencia de «ases»— de las más brillantes y disputadas de su dilatado historial, puesto que los corredores formalmente inscritos son parejos a la innovación del «Tour de l'Avenir» de la reciente Vuelta a Francia que superó en éxito deportivo al Tour «grande», y eso es lo que anima al Comité Directivo de la U. D. de Sans.

Se comenta que la ausencia de dichos «ases» es por la supresión de los «fijos de salida», batalla que está presentando el club blanquiverde desde hace dos temporadas, por su antideportividad.

Nos han facilitado las inscripciones de «G. D. Faema», Selección Valenciana y «Cartigene», que son las siguientes:

G. D. Faema.—Director: Bernardo Ruiz. Jesús Galdeano, José Herrero Berrendero, Gabriel Mas, José Gómez Moral, Salvador Rosa, Francisco Moreno, José Quesada y Esteban Ruiz.

Selección Valenciana.—Salvador Honrubia, Joaquín Mateu, José Hernando, Valentín Pérez Garcés, Francisco Sanchiz, Miguel Valero y Germán Puchades.

Cartigene. — Director: Benito Cabestreros. Vicente Iturat, Aniceto Utset, Juan París, Gabriel Company, Antonio Barrutia, José Luis Talamillo, Julio Giménez y José Manuel López Tierra.

Así, pues, como pueden comprobar nuestros lectores, no figuran en estos tres equipos los destacados «ases» como José Suárez, Salvador Botella, Angelino Soler, etc., pero vemos en los mismos gente joven y dispuestos a dar la «batalla» desde el primer momento.

* * *

Una noticia relevante es que el capitán general de la IV Región, Excmo. señor don Pablo Martín Alonso, ha aceptado la presidencia del Comité de Honor de la «Volta», cosa que nos satisface grandemente, puesto que con ello resalta la importancia de la decana prueba por etapas de España.

Otra nota simpatiquísima es que se ha abierto una suscripción de aficionados particulares pro «Volta» y que está constituyendo un éxito enorme, lo que demuestra una vez más cómo se siente en nuestra reagión esta tradicional prueba ciclista, a pesar del «torpedeamiento» que se hace a la misma.

* * *

A última hora, parece ser que el entusiasta y por todos conocido Alfonso Versnick, que tanto ama a España y que fue el primer promotor belga que trajo a la Vuelta destacados ases de Bélgica, también este año inscribirá un equipo de la nación de los reyes Balduino y Fabiola.

* * *

Don Pedro Fuster ha ofrecido una prima de 10.000 pesetas para el corredor que gane más destacado una etapa.

* * *

Y finalmente, las últimas noticias: Hoy lunes se distribuirán los carteles anunciadores de la Vuelta del «Cincuentenario», de muy buen gusto y atractivos.

El próximo viernes se celebrará una reunión de Prensa, Radio y Televisión para informar a los mismos de todos los detalles de la inminente prueba, como son la lista de inscritos definitiva, Comités de finales de etapa, recorrido, etc.

Así, pues, a los catorce días para la iniciación de la «Volta del Cincuentenario», todo se halla prácticamente resuelto, cosa siempre muy laboriosa para una prueba internacional de tal embergadura, pero el Comité Organizador, presidido por don Miguel F. Alonso, con su secretario don José Palau, han logrado conducir a buen puerto la «nave» de esta siempre difícil Vuelta Ciclista a Cataluña.

EFESE

En el Velódromo Mostajo

La reunión que debía haberse celebrado ayer, interviniendo los equipos de Lérida y Barcelona, para el torneo inter-velódromos, no ha tenido lugar por no haberse presentado el equipo de Lérida; por lo tanto quedó aplazada la competición hasta la nueva fecha que indique la Federación.

No obstante, se han celebrado las demás carreras anunciadas cuyos resultados son los siguientes:

Clasificación de la primera eliminatoria para el Trofeo para juveniles:

1, J. A. Rodríguez, 15 puntos; 2, Endal, 6 puntos; 3, Borrell, 5 puntos; 4, Serrano, 3 puntos; 5, Moreno, 1.

Infantiles de 10 a 12 años

1, José María Hernández; 2, Francisco Ortega; 3, Mateo Rodríguez; 4, José Alvarez.

Infantiles de 13 a 15 años

1, Alberto Poblet (primo de Miguel Poblet); 2, Enrique Fort; 3, E. Costa; 4, Eusebio Martínez; 5, Luis Castells.

Principiantes y aficionados con bicicleta de carretera

1, Boixader, 9 puntos; 2, Castañer, 7; 3, Castaños, 5; 4, Piquer, 4; 5, Roca.

Aficionados y principiantes con bicicleta de pista

1, Ballester, 17 puntos; 2, Saludes, 8; 3, González, 7; 4, Ferrer, 7; 5, Saavedra, 7.

La reunión ha sido un éxito de público y de resultados técnicos, anunciándose para el próximo domingo la final del Trofeo.

NOTICIA APRESURADA

EL HIELO ES PRECISO EN VERANO

Atención a los compradores de neveras eléctricas. Para el presente verano disponemos de un gran «stock» de neveras eléctricas, modelos americanos con 5 años de garantía escriturada. **TAN SOLO por AL MES 300 Ptas. AL MES,** correspondiente al modelo de 70 litros —capacidad familiar— y contrapuerta con estanterías para frutas y bebidas. Modelo de 90 litros —mayor capacidad familiar— **TAN SOLO por AL MES 400 Ptas. AL MES,** durante 24 meses (2 años) **sin ningún aumento,** ni letras ni recibos que le molesten en su domicilio.

Los modelos indicados han sido diseñados bajo las líneas de la más depurada elegancia y pertenecen a la acreditada marca **GRESSEN** con un mínimo de consumo desde 110 W.

Tan sólo en los dos únicos Establecimientos, sin más sucursales, que se citan:

LAMPARAS RAMBLAS. Canuda, 2, pral. (esq. Ramblas)
LAMPARAS ABELLO. Final Avda. Puerta del Angel, 4, 2 plantas

2 comprimidos en su bolsillo... y la mente siempre despejada!

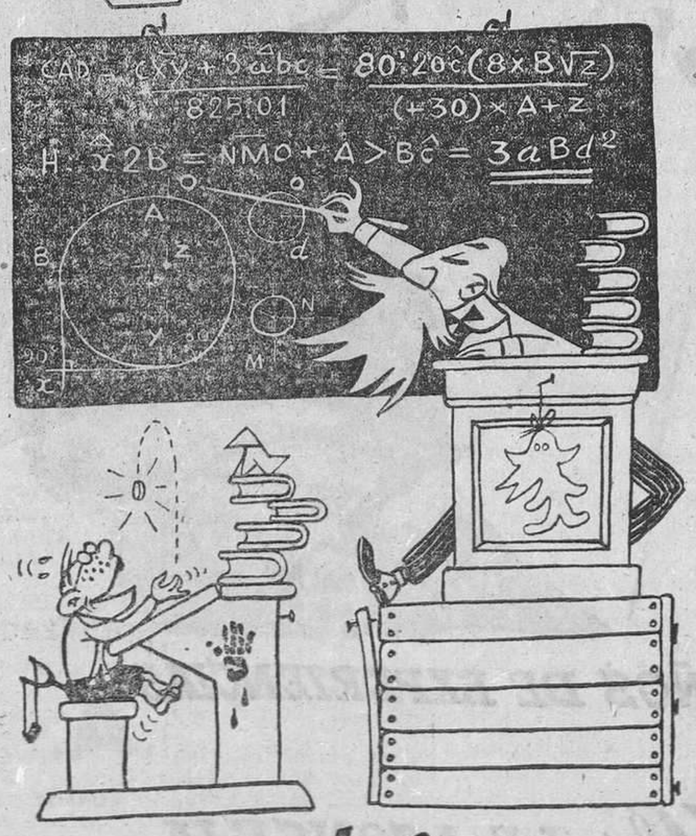

Piramidon anti dolor

»devuelve la sonrisa«

recurra al nuevo envase Dual Rosa

CS-11899-21-204

Ultima semana

Rebajas calzado

verano e invierno

CALZADOS Alvarez

MARIANO CUBI, 3

CERRADO LOS LUNES POR LA TARDE

El anuncio en la Prensa se ve, lee, recuerda y comenta, aun sin querer. ¡Por algo es el más utilizado!

ALFA

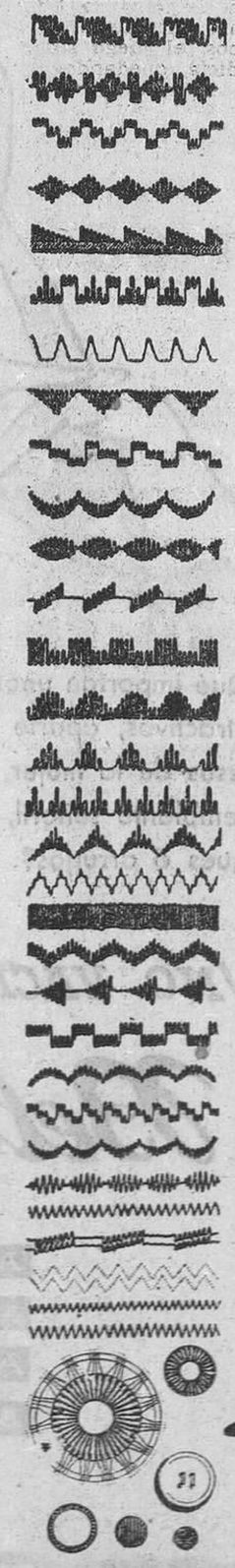

¡TOTALMENTE AUTOMATICA!

LA GRAN CREACION DE ALFA
La fábrica de máquinas de coser más importante de España.

De ultra moderna concepción; su sistema de «juegos de levas» intercambiable permite realizar una **ilimitada serie de dibujos,** al igual que un tocadiscos permite escuchar toda clase de música con sólo cambiar de discos. Por ello su **ALFAMATIC** siempre estará a la última moda.

Es **una maravilla para el hogar,** por su facilidad de manejo y posibilidades e **insustituíble para talleres e industrias de confección,** por la economía de mano de obra que representa en el cosido de géneros elásticos, puntada invisible y sobre-hilado.

SE ADQUIRE AL MOMENTO Y SE PAGA EN COMODOS PLAZOS

Modelos Desde 112 pts. al mes!

CENTRAL PUBLICIDAD

Solicite hoy mismo amplia información en el establecimiento ALFA más próximo o envíe directamente este cupón a

MAQUINAS DE COSER ALFA S. A. - EIBAR

NOMBRE Y APELLIDO P-8
DIRECCION
POBLACION Y PROVINCIA
SOLICITA FOLLETO ILUSTRADO GRATUITO DEL MOD. ALFAMATIC.

Ministerio de Educación, Cultura y Deporte

BEISBOL

El Hércules, clasificado para la final del Campeonato de España

Venció nuevamente al Picadero por 11 carreras a 1

El equipo del Hércules de Las Corts, que se proclamó, ayer, finalista del Campeonato de España, Copa de S. E. el Generalísimo, al vencer, por segunda vez, al Picadero. El encuentro final deberá disputarlo con el Real Madrid, que es el otro finalista de este torneo
(Foto Pérez de Rozas)

Revalidó el Hércules de Las Corts la victoria obtenida el domingo anterior, consiguiendo imponerse al Picadero J. C. por el amplio carreraje de once a una, clasificándose, por tanto, finalista del campeonato de España de beisbol, cuya serie final, con el vencedor de la semifinal madrileña, tendrá lugar en Barcelona en los días 8 y 10 del corriente mes, en el propio Campo Municipal de Beisbol de Montjuich, que ha sido escenario del doble triunfo herculano.

La lucha sostenida ayer por Picadero y Hércules, fue de características mucho más igualadas que la de una sémana antes, y si bien los herculanos se pusieron por delante en el marcador, con dos carreras en las entradas tercera y quinta, no se estaba seguro de la victoria, máxime cuando las tres carreras habían llegado por errores del Picadero, y los hombres de este conjunto se mostraban muy peligrosos en el bateo principalmente a partir de la cuarta entrada, conectando seis «hits» o palos buenos, entre dicha cuarta entrada y la séptima. Pese a lo cual no habían podido marcar, por la seguridad de sus rivales sobre el campo.

Pero llegó la octava entrada, y Antoñito Detrell, que acusaba ya el esfuerzo realizado hasta aquel momento, vio desfilar a la batería del Hércules colectando buenos batazos y acumulando carreras en su favor, hasta un total de ocho, que decidía prácticamente el partido. El cambio de Henestrosa por Detrell, realizado demasiado tarde, concluyó la entrada, pero ya no podía salvar lo insalvable. Si bien, en la novena entrada, y merced a dos errores del Hércules y un «hit» de Casals, el Picadero pudo marcar la carrera del honor, evitando le colgara sus victoriosos rivales, el sanbenito de los «nueve ceritos».

En resumen, buen partido del Hércules, con cinco errores sobre el campo, y nueva actuación estupenda del dúo Comella-Sierra en la plancha de lanzar, mientras un total de ocho «hits» valoraba sus once carreras. Y no mal partido del Picadero, con siete errores y siete palos limpios, pero al que no acompañó ni la suerte ni el acierto técnico en la dirección.

A las órdenes del madrileño Rodríguez Siso, regular, que era auxiliado en bases por Marco y Valls, los equipos se alinearon:

PICADERO: Henestrosa, Casals, Aponte, Matos, Horta, Fiol, Peralta, Ribera y Detrell.

HERCULES: Pueyo III, Gallardo, Hospedales (Carlos Alberto), Comella, Sierra, Alfaro, Valentí, Escoda (Rizzo), Pueyo II y (Redón).

El resultado por entradas fue:

Hércules	002 010 080	= 11.
Picadero	000 000 001	= 1.

El Madrid jugará la final con el Hércules

Madrid, 3. — En partido de beisbol correspondiente a las semifinales de la Copa de S. E. el Generalísimo, el Real Madrid ha vencido al Acero por diez carreras a dos.

La final del torneo se jugará en Barcelona a tres partidos, los días 8, 9 y 10 de este mes.

NATACION

Campeonatos nacionales, juveniles e infantiles

En ambas categorías venció Barcelona

Pamplona, 3. — Finalizaron hoy los Campeonatos nacionales de natación juveniles e infantiles que han venido celebrándose estos días con mucha animación. Los resultados finales han sido los siguientes:

Categoría infantil

1. Barcelona, 126 puntos
2. Tenerife, 72
3. Las Palmas, 55
4. Madrid, 54
5. La Coruña, 31
6. Sevilla, 29
7. Alava, 29
8. Guipúzcoa, 26
9. Navarra, 15
10. Gerona, 13
11. Valencia, 8
12. Tarragona, 8
13. Valladolid, 3
14. Zaragoza, 2
15. Toledo, 1

Categoría juvenil

1. Barcelona, 134 puntos
2. Tenerife, 109
3. Las Palmas, 83
4. Madrid, 78
5. Ceuta, 62
6. Tarragona, 27
7. Vizcaya, 21
8. Sevilla, 19
9. Zaragoza, 11. — Alfil.

WATERPOLO

España, 2 - Holanda, 4

Tarrasa, 3. — Con la victoria de la Selección holandesa ha terminado el encuentro de waterpolo entre los holandeses y la Selección nacional española, con el resultado de 4 a 2.

HOLANDA. — De Vries, Koedoder, Kolk, Moolhuisen, Dooleman, Sikma, Buetman, Van Bekkum, Van der Voet, Van der Kolk y Nagtegaal.

ESPAÑA. — Ribera, Bartra, Moner, Casas, Codina, Manguillot, Sapés, Marata I, Marata II, Estrada y Morell.

Los goles fueron conseguidos, por España, por Marata I y Manguillot, y los holandeses, por Sikma, Koedoder y Van der Kolk, que ha conseguido dos tantos.

El encuentro ha sido arbitrado por el árbitro internacional señor Bataller.

Terminado el encuentro, han sido recibidos en el Ayuntamiento por el alcalde don José Clapés, que les ha dado la bienvenida, contestando el señor Bultman por la Selección holandesa. — Alfil.

BALONCESTO

SEGUNDA DIVISION

Trofeo «Gonzalo Aguirre»

GRUPO VI

Primera jornada

Badalona - San José	42—22
Manresa - Malgrat	50—48
SEAT - Sémolas Espona	61—51
Montgat - Layetano	60—44
Mataró - Mollet	74—44
Sabadell - Pineda	51—55
Canet de Mar- La Salle J.	58—55
Hospitalet - La Salle M.	56—48
Sitges - Samaranch	43—28

Clasificación: C. C. Badalona, C. B. Manresa, C. B. SEAT, C. B. Mongat, C. B. Mataró, Pineda, Canet de Mar, C. B. Hospitalet y C. B. Sitges, 2 puntos; San José, Malgrat, Sómolas Espona, Layetano, Mollet, C. N. Sabadell, La Salle Josepets, La Salle Manresa y C. B. Samaranch, 0 puntos.

PILOTOS ESPAÑOLES A LA VUELTA AEREA A EUROPA

Ayer salieron para Cannes los pilotos catalanes que participarán en la Vuelta Aérea a Europa, organizada por la Federación Aeronáutica Internacional, que se iniciará hoy, lunes, en Lugano, con un recorrido por Suiza, Italia, Yugoslavia y Austria, finalizando el día 9 en Viena. Las cinco avionetas del Aéreo Club de Barcelona-Sabadell, salidas, ayer, van pilotadas por los señores Cerdans, Picas, Vilarrubis, Guasch y Balcells, a los cuales se unirán los señores Torre-Marín, de Madrid y Campoy, de Vigo. El capitán del equipo español, señor Balcells es portador del trofeo cedido por la Diputación de Barcelona para ser disputado en esta prueba, en la que participarán ochenta y siete pilotos de 18 países
(Foto Pérez de Rozas)

Cubitos de hielo gratis en casa

Acaba de llegar a España el AMERIFRIG

Suntuoso frigorífico construido bajo licencia y patentes americanas. Grupo hermético garantizado por 3 años. Sólo consume 1'70 ptas. cada 24 horas 5'5 pies cúbicos, 160 litros de capacidad. Silencioso, robusto y elegante mueble. **Precio oficial: 14.445 ptas. TAN SOLO por AL MES 600 ptas. AL MES,** durante 24 meses (2 años), **sin ningún aumento,** ni letras ni recibos que le molesten en su domicilio.
Tan sólo en los dos únicos Establecimientos, sin más sucursales:

LAMPARAS RAMBLAS. Canuda, 2, pral. (esq. Ramblas)
LAMPARAS ABELLO. Final Avda. Puerta del Angel, 4, 2 plantas

Una belleza nueva cada día

Las huellas de los años, las fatigas y preocupaciones de la vida moderna se desprenden de su rostro como un antifaz.

Qué importan unos ojos seductores, labios atractivos, aparte de otros tantos embelesos de la mujer, si no van unidos a un semblante señoril, joven y bello, sin pliegues ó arrugas?

¡NO VACILE! FIE EN 66 AÑOS DE EXPERIENCIAS

Bella Aurora LE ACONSEJA

AL ACOSTARSE — crema sencilla o doble Bella Aurora, según los casos
AL LAVARSE — el purísimo jabón de belleza Bella Aurora
AL MAQUILLARSE — crema líquida invisible Bella Aurora
AL PINTAR SUS LABIOS — el lápiz Bella Aurora fórmula y colores 1960 colorido blanco si se desea combinar con otros

fórmulas: THE STILLMAN Cº AURORA · ILLINOIS · E.U.A.

CASA Baltá S.A. Plaza Cataluña, 7

A partir de hoy

LIQUIDACION IMPORTANTE

50% por reformas de descuento en sus artículos de género de punto

IMPERMEABLES PARA SRA. Y CABALLERO
GABARDINAS
ABRIGOS
SUETERS
PULLOVERS
CARDIGANS
TRAJES LANA
COMBINACIONES
BRAGAS
CALCETINES
CAMISETAS, ETC.

¡Es la ocasión que usted esperaba, señora!

¡¡¡CONTRATISTAS DE OBRAS!!!

Gracias a los avances de la técnica puede Vd. ahora tener un grupo MOTOCOMPRESOR DIESEL de 12 CV. y un martillo PERFORADOR

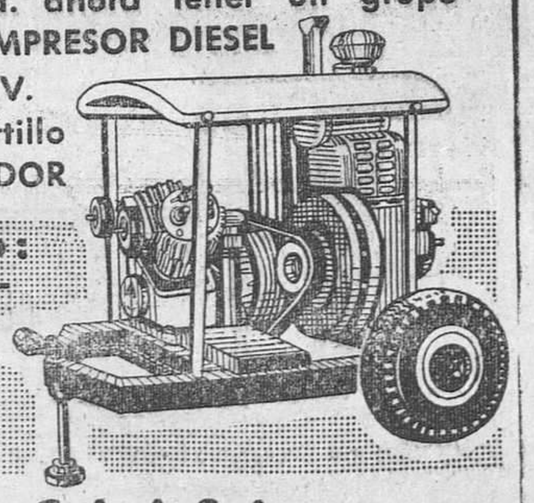

Por solo: 67.875,—

C. A. A. S. A.
Consejo de Ciento, 409
BARCELONA-9 - Tel. 25 47 67

Ministerio de Educación, Cultura y Deporte

DE ESTO SE HABLA EN MADRID

SE IMPUGNA EL ACUERDO DE LA DELEGACION NACIONAL DE EDUCACION FISICA Y DEPORTES EN LO QUE SE REFIERE AL CANON DE JUGADORES QUE DISFRUTEN DE DOBLE NACIONALIDAD, EL RECURSO, TOMADO EN CONSIDERACION, PERMITE QUE SEMINARIO SE INCORPORE AL ZARAGOZA ALIVIADO EL CLUB ARAGONES DE ESE DESEMBOLSO. — EL PRECEDENTE BENEFICIARA AL ATLETICO BALEAR, EN IDENTICAS CIRCUNSTANCIAS. — NO FUERON BIEN INTERPRETADAS LAS MANIFESTACIONES DEL PRESIDENTE DE LA GESTORA AL ALUDIR A BENITO DIAZ. GRIFFA NO REUNE CONDICIONES LEGALES PARA ACUDIR A CHILE. — EL 25 DE SEPTIEMBRE, ELECCION DE LAS FEDERACIONES REGIONALES DE ACUERDO CON LOS NUEVOS ESTATUTOS FEDERATIVOS. — NO TIENEN CATEGORIA NACIONAL NADA MAS QUE LOS CLUBS DE PRIMERA Y SEGUNDA DIVISION. — RECURSO DEL PRESIDENTE DEL COMITE NACIONAL DE ARBITROS CONTRA LA CALIFICACION DE LOS CLUBS

Madrid. — (De nuestro corresponsal Fernando Ors). — Nos referimos hace pocos días a la reinvindicación para los jugadores españoles nacidos o con residencia en el extranjero y para los amparados en la doble nacionalidad, de derechos idénticos a los que se desenvuelven dentro del área nacional. Ya tenemos los dos primeros casos: se refieren a los peruanos Juan Seminario Rodríguez, de la plantilla del Zaragoza, y Máximo Mosquera Zegarra recientemente incorporado al Atlético de Baleares.

En cumplimiento de las normas dictadas por la Delegación Nacional de Educación Física y Deportes —julio de 1959— se pretendía, para formalizar la inscripción de ambos profesionales del fútbol, que los respectivos clubs abonaran el canon que se exige por «fichajes» de jugadores «extranjeros», lo que ha dado lugar al «recurso extraordinario de revisión» —lo autoriza el artículo 95 de la Ordenanza Disciplinaria y de Procedimiento de F.E.T. y de las J.O.N.-S., aprobada por decreto de 3 de octubre de 1953— ante el ministro secretario general del Movimiento: se ha accedido a que mientras el recurso no esté sustanciado, el Zaragoza pueda alinear a Seminario sin desembolsar el canon que se le exigía. Se supone que, como es lógico, el precedente se extenderá al club balear.

PRIMER PRECEDENTE DE ALZADA CONTRA UN ACUERDO DE LA D. N.

ES interesantísimo hacer resaltar que éste, que conozcamos, es el primer caso que se produce de recurrir contra acuerdos que se consideraban inatacables, de la Delegación Nacional de Educación Física y Deportes, contra cuyas resoluciones cabe alzarse cuando aquéllas estén dictadas con evidente error.

El escrito a que nos referimos se ampara en el Principio de Reciprocidad que concede el Convenio de 16 de mayo de 1959 ratificado por Instrumento de 15 de diciembre de 1959, de la Jefatura del Estado, y cuyas ratificaciones fueron suscritas en Lima (Perú), el 10 de febrero de 1960, que informan en el artículo 7.° que «los españoles en el Perú y «los peruanos en España» que no estuvieran acogidos a los beneficios que les concede este Convenio, continuarán disfrutando los derechos y ventajas que les otorguen las legislaciones peruana y española, respectivamente, y en consecuencia, podrán especialmente: viajar y residir en los territorios respectivos; establecerse donde quiera que lo juzguen conveniente para sus intereses, adquirir y poseer toda clase de bienes muebles e inmuebles; ejercer todo género de industria; comerciar, tanto al por menor como al mayor; ejercer oficios y profesiones gozando de protección laboral y de seguridad social, y tener acceso a las autoridades de toda índole y a los Tribunales de Justicia, todo ello en las mismas condiciones que los nacionales».

SUSTANCIADO EL PRIMER ASPECTO SE ACUDIRA A OTRO DE NO MENOR INTERES

COMO pretende el jurisconsulto don Francisco Villena, que ya anticipamos que patrocinaría esta demanda, parece que no hay dudas de ninguna clase en que las personas que se benefician de la doble nacionalidad están libres de cualquier tributo para ejercer la profesión y afincarse en nuestros clubs con la amplitud de prerrogativas que disfrutan los propios españoles. El hecho de que de momento se haya absuelto al Zaragoza de abonar el canon que se le exigía, da a entender que la Secretaría General del Movimiento coincide con el criterio del letrado autor del recurso.

Esta es la primera faceta. Porque después de la réplica que se dé al escrito, si, como se deduce, es favorable, llegará la de impugnar la que manda que los clubs no puedan alinear más de dos jugadores, uno extranjero y otro sudamericano, pues los de esta naturaleza cuyos países tengan suscrito Principio de Reciprocidad deben quedar libres de esa traba y para pertenecer a los clubs españoles sin limitación específica, como ahora ocurre aquí y no sucede en el Perú.

Y es también trascendente el reconocimiento de que frente a acuerdos erróneos de la Delegación Nacional queda un camino legal —como el que sigue el recurso— para subsanarlos.

CIERRE DE INSCRIPCION DE JUGADORES EXTRANJEROS

HA quedado cerrada la legal inscripción de jugadores extranjeros para la actual temporada, cuya lista, bastante reducida, comprende el brasileño Waldo, del Valencia; a Fernando Mendonça, portugués, hermano del rojiblanco Jorge, del Coruña; al uruguayo Rodríguez Bethencourt, del Tenerife; al brasileño Jandyr, del Mallorca, y al austríaco Selekouwist, del Betis.

GRIFFA NO PUEDE IR A LOS CAMPEONATOS MUNDIALES

EN las dudas respecto a la posibilidad de que el defensa del Atlético, Griffa, pudiera figurar como seleccionado en el equipo nacional que acuda a Chile si, como se confía, se desentiende de los marroquíes, se contesta oficialmente por la secretaría de la Federación Española de Fútbol, que ello no es posible porque hasta el 30 de junio de 1962 no estará en condiciones legales el aludido jugador de poder alternar en la Selección española.

NO SE INTERPRETARON BIEN LAS PALABRAS DEL SEÑOR PICO AL ALUDIR A BENITO DIAZ

HA corrido la especie, de la que se han hecho eco gran parte de los periódicos nacionales, de que el heredero de don Pedro Escartín, como seleccionador, lo sería el técnico donostiarra Benito Díaz, hace mucho tiempo alejado de la actividad profesional futbolística. El rumor nació en San Sebastián y con motivo de un discurso de don Benito Pico, que como presidente de la Gestora participó en un acto en honor del club guipuzcoano al celebrar las bodas de oro. El señor Picó hizo un examen de los hombres y los méritos de aquellos que, en distintos aspectos, contribuyeron a enaltecer a la entidad a la que se homenajeaba. Entre aquella magnífica pléyade destacó a Benito Díaz. Pero las palabras del presidente de la Gestora fueron interpretadas como alusión al cargo que el señor Escartín insiste que lo dejará vacante después del último encuentro que dé paso a nuestra Selección en los Campeonatos del mundo.

El señor Pico ha estado recientemente en Madrid para presidir la reunión de la Comisión Gestora. Y al cambiar impresiones con algunos compañeros y referirse al significado de aquellas palabras, que han dado lugar a tal interpretación, ha dicho que no se refirió a tal cosa, por la sencilla razón de que el cargo de seleccionador lo habrá de proveer la nueva representación de la Federación Nacional, de la que no sabe si será presidente, y que la intención de sus elogios a Benito Díaz está fuera del alcance que se le ha aplicado. Con estas manifestaciones, en el seno de la intimidad federativa, queda fuera de juego la suposición que animó días pasados al decano informativo.

REORGANIZACION DE LAS FEDERACIONES REGIONALES

LOS nuevos Estatutos de la Real Federación Española de Fútbol obran ya en poder de la Gestora, aprobados por la Delegación Nacional de Educación Física. Entran en vigor inmediatmente porque el 25 de este mismo mes —el plazo de presentación de candidaturas terminará el día 15— se verificará la elección de las Federaciones Regionales de acuerdo con las nuevas normas. Es obligado que se proceda con esa anticipación para las Regionales para que éstas, con sus legítimos representantes, puedan acudir al Pleno, que, aunque sin fecha oficial de convocatoria, está previsto hacia el 10 del que viene.

La Junta directiva de la Real Federación Española, en su nueva estructura, estará compuesta por un presidente, dos vicepresidentes, un tesorero y trece vocales.

El presidente lo nombrará la Delegación Nacional. El vicepresidente primero será elegido entre los componentes de la Junta directiva. El vicepresidente segundo lo será el presidente del Comité Nacional de Fútbol Juvenil y Aficionado, designado por el Comité Olímpico Español. Seis miembros de la directiva serán elegidos por todos los clubs de Primera División, entre los candidatos que, uno por club, podrán presentar los que lleven cinco temporadas, por lo menos, de permanencia ininterrumpida en la Primera División, o diez alternativamente. Otros tres miembros serán elegidos por todos los clubs de Segunda División. Tres miembros elegidos por los presidentes de las Regionales o Delegaciones, entre candidatos presentados por ella. Y otros tres miembros serán designados por el delegado nacional, uno de los cuales será médico titulado en Medicina deportiva.

LOS CLUBS DE PRIMERA Y SEGUNDA DIVISION DEPENDERAN DIRECTAMENTE DEL ORGANO FEDERATIVO

SEÑALA el artículo 47 que los clubs se clasifican en «nacionales» y «regionales». Y que en la categoría de «nacionales» sólo están comprendidos los que participan en las competiciones de Lina nacional de Primera y Segunda División que dependen directamente del órgano central federativo.

Según puede observarse, la autoridad de las Regionales y el peso de las mismas debe específicamente aclimatarse a la acción de más directa competencia de los citados organismos, aliviados de las preocupaciones más complejas de los clubs de Primera y Segunda División.

NUEVO COMITE: EL DE JURISDICCION

ADELANTANDOSE a futuros acontecimientos se ha creado el Comité de Jurisdicción —presidente y cuatro vocales—, tres de cuyos nombramientos deben recaer ineludiblemente en autoridades del Derecho, con experiencia en la vida deportiva.

El Comité de Jurisdicción nada tiene que ver con el de Competición, que permanece también, que lo compondrán un presidente y seis vocales de entre estos últimos, tres y el presidente, que tienen que ser asimismo especialistas en Derecho.

EL COMITE NACIONAL DE ARBITROS LO NOMBRARA LA FEDERACION

PRECISA el artículo 37 que el Comité Nacional de Arbitros lo formarán un presidente y dos vocales nombrados por la Junta directiva de la Federación, nombramientos que recaerán en árbitros que no se hallen en activo.

COMPOSICION DE LAS REGIONALES

LAS Federaciones Regionales o Delegación Territorial se integrarán de la siguiente manera: el presidente, nombrado por la Federación Española; vicepresidente primero, elegido por votación entre los miembros de la directiva regional; el vicepresidente segundo que lo será el presidente regional de fútbol Juvenil y Aficionado; tres representantes elegidos por votación entre los clubs de Tercera División; tres representantes, también designados por votación, entre los demás clubs de categoría regional; un representante de los clubs nacionales de la Región; dos miembros nombrados por la Real Federación.

Los enunciados son los aspectos de mayor interés que ofrece la nueva refundición de los Estatutos federativos.

NIVARIO DE LA CRUZ RECHAZA UN ACUERDO QUE DICE NO LO APROBO EL PLENO

SE nos asegura que el presidente del Comité Nacional de Arbitros, don Nivario de la Cruz, se dispone a impugnar el acuerdo que establece que «si durante la temporada seis clubs distintos calificaran de «pésima» la actuación de un árbitro, el Comité podrá retirar su licencia por tiempo no inferior a un año». Alega el presidente del Comité Nacional de Arbitros que ese apartado no entró en votación cuando se aprobó que el nombramiento de árbitros se efectuaría por el sistema de sorteo puro. El señor de la Cruz apoya su pretensión en una declaración del antiguo presidente federativo señor de la Fuente Chaos. Los informes que tenemos es que la asamblea aceptó la sanción de los árbitros en la forma antes señalada, pero que al imprimirse el texto de los acuerdos del Pleno, dejó de consignarse el apartado aludido. Esto ha motivado la decisión de don Nivario de la Cruz al notar que en el acta no figuraba la integridad del texto exacto del acuerdo. Cabe asegurar que no prosperará el recurso del señor de la Cruz porque el «lapsus» a que se hace referencia no incapacita la decisión del Pleno que notoriamente dio la conformidad a la natural defensa de los clubs, que es legítimo que dispongan de un medio de protesta de las actuaciones o falta de competencia de los colegiados. La independencia de los mismos, que todos defendemos, no quiere decir que los clubs, que son el todo en el fútbol, hayan de quedar inermes y subordinados y sometidos a los errores de los árbitros.

La FUNDA se FUNDA
en elegancia y economía
Pero, eso sí, han de ser
FUNDAS «RAPIT»
si no, el dinero de la
FUNDA se FUNDE
Carretera de Sarriá, 19-21. Tel. 239-35-01

Su tapizado
DAUPHINE, 1.425 ptas. (asientos, respaldos y puertas).
SEAT 600, 1.325 ptas. (asientos, respaldos, puertas y laterales).
INCLUIDO MONTAJE
Plástico 1.ª calidad.
Colores y dibujos a elegir.
ACCESORIOS MORELL
Urgel, 85 · Teléf. 43 25 28

TAPIZADO COCHES
SEAT 1400 C . . 2.100 ptas.
SEAT 1400 B . . 1.900 »
SEAT 1400 A . . 1.800 »
SEAT 600. . . . 1.350 »
DAUPHINE y 4/4 . 1.425 »
Plástico 1.ª calidad
MONTAJE INCLUIDO
Colocación en el acto
Tapicería del automóvil en general
VICENTE SANTOS - Aragón, 122
(entre Urgel y Borrell) - Tel. 24 84 67

SEAT 600
SEAT 1.400 - C
DAUPHINE
Matrículas en el acto
Colocación instantánea de las placas reglamentarias, con el número asignado
Precio: 205'— ptas. (montaje gratuito)
ACCESORIOS MORELL
Urgel, 85 Teléf. 43 25 28

PIBERNAT
BARCAS PARA CRUDELLS
BASCULAS DE TODOS SISTEMAS
PRECIOS DE FABRICA
PARLAMENTO, 9 Y 11-BARCELONA

MERCADO DEL MOTOR

VENTAS

F. GRAU. - Villarroel, 235 (esq. París)
SEAT 1.400 C, sólo estrenado.
SEATS 1.400 B Especial, seminuevos.
SEATS 600, nuevos y usados.
CITROEN 2 HP, furgoneta, nueva.
FORD Mercury, 1952, barato.
VAUXHALL Velox, 1952, barato.
F. GRAU. Máximas facilidades.

STROMBERG 11 Lig., muy bueno, 13.000 entrada; resto, indicar forma más económica. Av. Glmo. Franco, 314. Teléfono 226-33-61'.

MERCEDES 170, perfecto estado, a toda prueba, máximo rendimiento. 15.000 entrada, 3.043 mes, ningún plazo aparte. Tel. 226-33-61.

B. M. W., una maravilla mecánica, muy bien cuidado, 15.000 ptas. entrada y 2.925 mes, seg. y c. nombre incluido. Av. Glmo. Franco, 314.

FIAT 1.100 Rubia, año 55.
SEAT 1.400 B Especial.
DAUPHINE. MOLINA. Rbla. Prat, 5.

AUTOMOVILES M. TORELLO.
PEUGEOT 403, nuevo a estrenar.
SEAT 1.400 C, B-241.000, nuevo.
MERCEDES 190, con 250.000 Km.
PEUGEOT 403, año 1956 y 1957.
VERSAILLES, sedan y descapotable.
FIAT 1.100, año 1955.
D. K. W. 1942, plancha, muy bien.
Grandes facilidades de pago.
MITOSA. Balmes, 266.

PEUGEOT 403, se admite cambio. Facilidades Balmes, 186.

SEAT 1.400, varios modelos, se admite cambio. Facilidades. Balmes, 186.

RENAULT Dauphine y 4-4, se admite cambio. Facilidades. Balmes, 186.

AUTOMOVILES J. ROCA. París, 136.
SEAT 1.400 C, radio y ext., sólo estr.
DAUPHINE B-200.000, rad., como nvo.
OLDSMOBILE, año 53, impecable.
CITROEN 11 Ligero, con rad., año 52.
FORD 9 HP, muy barato.
2 años plazo. Cambios. París, 136.

S. E. R. S. A.
COMPRA - VENTA - CAMBIO.
Furgoneta D. K. W. a estr., tod. tipos.
SEAT 600, con radio, color verde.
SEAT 600, gris, perfecto estado.
D. K. W. 1942 Weyman, impecable.
FORD Zephyr, como nuevo.
MAXIMAS FACILIDS. DE PAGO
Adquiera su coche en S. E. R. S. A.
Puede resultarle GRATIS.
S. E. R. S. A. Balmes, 229-231.

COMERCIAL MUNTANER.
7, RENAULT 4-4, dif. mods. y cols., 7.
5 SEAT 600, mejor que nuevos, 5.
ISETTA, impecable, barata.
DAUPHINES nuevos y seminuevos.
ENTRADA Y FACILIDADES DE PAGO A COMODIDAD DEL SEÑOR CLIENTE ¡LAS QUE SEAN!
Muntaner, 501.

AUTOMOVILES ARAUJO.
Consejo de Ciento, 135.
CITROEN I. D., nuevo, a estrenar.
SEAT 1.400 C, nuevo, a estrenar.
FURGONETA 2 HP, nueva, a estren.
MERCEDES 220 S, casi nuevo.
B. M. W., casi nuevo.
SEAT 1.400 A, tapón fuera.
CHRYSLER, 7 plazas origen, barato.
GRANDES FACILIDS. DE PAGO.

AUTOMOVILES ALEGRET.
Marqués del Duero, 126.
Grandes facilidades de pago.
SEAT 1.400 Especial, seminuevo.
DAUPHINE, seminuevo.

FACILIDADES DE PAGO
WINDSOR - PARIS, 145

Entr.	Mes	Marca
30.000	3.500	Citroen 2 HP, turismo.
75.000	7.500	Citroen, furgón, 1.000 Kg.
25.000	3.100	Renault 4-4, perfecto.
25.000	3.600	Seats 600, impecables.
40.000	3.400	Seat B, 119.000.
45.000	4.500	Seats 1.400, tipo B.
30.000	3.600	Furg. Tempo Matador.
25.000	2.900	Furg. Morris Van, origen.
25.000	3.200	Rubia Bedford, 7 p. 1.000 K.
15.000	1.200	Furgón Ford, de origen.
30.000	1.800	Simcas 1.200, buen precio.
20.000	1.400	Fiat 1.500 M. A., barato.

AUTOMOVILES J. COSTA.
Muntaner, 50.
DAUPHINE, a estrenar.
DODGE, año 54, perfecto.
RENAULT Bañera Fregate.
SEAT 1.400, tipo B.
RENAULT DAUPHINE, barato.
FIAT 1.100, barato.
SEAT 600 1.ª serie.
SEAT 600 2.ª serie.
SEAT 600, pocos kilómetros.
FIAT 1.500, baratísimo.
DODGE, año 47.
RENAULT 4-4, B-176.322.

MERCADO DEL MOTOR. Balmes, 345.
DAUPHINE 1958, perf. est., 35.000 pesetas entr. 40.000 Km., garantizado.
RUBIA Fiat 1.100, mod. I, 6 asientos, 750 Kg., única en España.
RENAULT 4-4, última serie, perf. est. 25.000 pesetas entrada.
SIATA Sport, 1961, nvo. a estr. 50.000 ptas. entrada o cambio SEAT 600.

LAMBRETTA y VESPA, usadas, desde 2.000 entr. y 100 sem. Rosellón, 459.

Para anuncios en esta sección: Teléfono 231-51-04

Aprenda a conducir en «Seat 600» Academia Centelles
Fundada en 1928
Enrique Granados, 61

Agencia y Servicio Oficial SANTIAGO MOSTAJO
PASEO SAN JUAN, 100 y PLAZA SALVADOR ANGLADA, 7 y 8 (SANS)

ESTANTERIAS METALICAS

D.A.M.A.
MUNS - 6 y 8 - Tel. 23 81 87
Sta. Eulalia HOSPITALET del LLOBREGAT

Ministerio de Educación, Cultura y Deporte

EL MOTO-BALL NUEVO ESPECTACULO DEPORTIVO

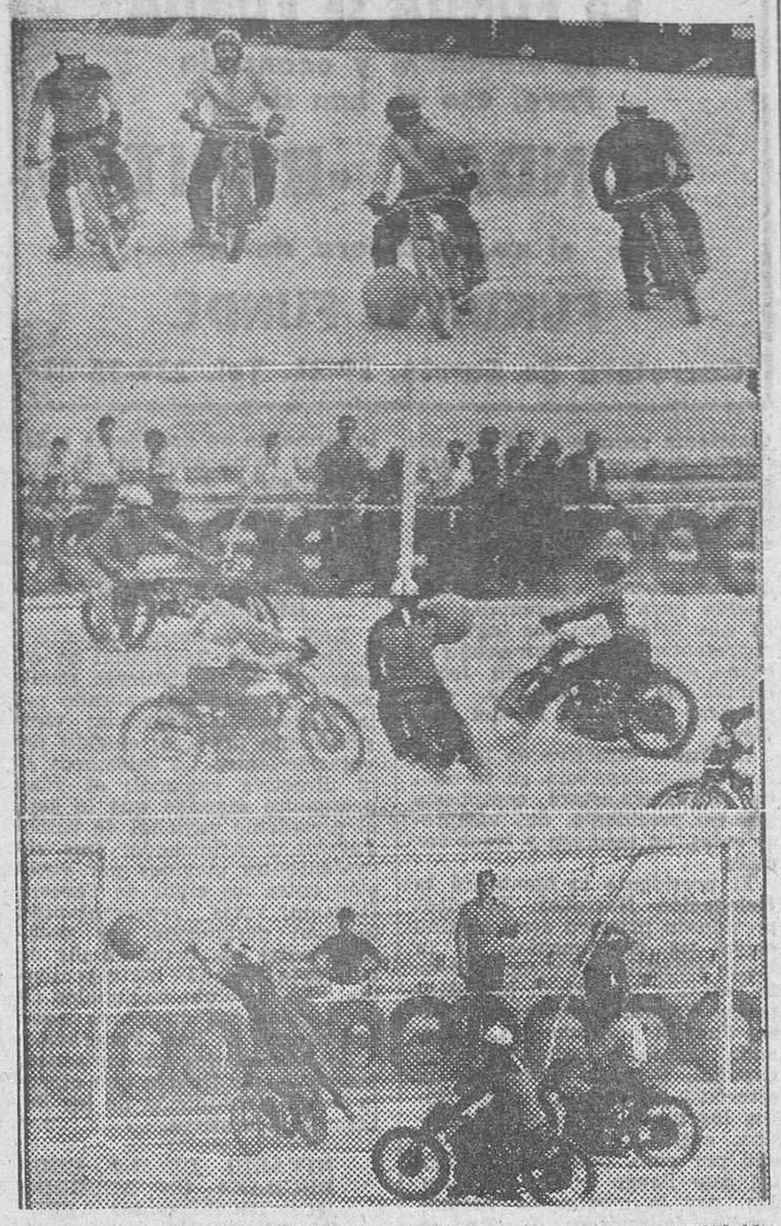

En el Estadio de San Miguel de Madrid, se efectuó una exhibición de Moto-Ball, nuevo espectáculo deportivo en el que, como indica su nombre, es una especie de fútbol en el que los jugadores van montados en motocicletas. El juego lo realizan cinco hombres por bando: tres delanteros, un defensa y un portero, y el balón tiene un diámetro de cuarenta centímetros. Este se puede impulsar con cualquier parte del cuerpo o de la motocicleta menos con la mano, excepción hecha de los guardametas. En las fotografías que anteceden pueden apreciarse tres momentos del desarrollo del encuentro entre los equipos franceses Villefranche y Cavaillonnais: en la primera uno de los jugadores trata de pasar el balón a un compañero, bajo la vigilancia de dos contrarios; en la segunda, una peligrosa situación ante la meta, y por último un remate que trata de detener el guardamenta, saltando por encima de su máquina

(Foto Cifra-Gráfica)

FUEL-OIL

AHORRELO HASTA UN 40% CON EL QUEMADOR «FLAXMER»

La economía que obtenga de combustible con nuestro quemador rotativo «FLAXMER» le amortizará en breve plazo la inversión inicial. Cuantas ventajas y garantías le ofrecemos están avaladas por las demostraciones que, sin compromiso alguno, realizamos en su propia Industria

SERRA Y RAMI — Conde Güell, 20 — Teléfono 239-31-04

ATLETISMO

Nuevo récord mundial femenino de salto de altura

Sofía, 3. — En la prueba de salto de altura femenino, de los Juegos Universitarios, se dio la siguiente clasificación:

1, Iolanda Balas (Rumania), 1'85 metros (nuevo récord mundial universitario); 2, Klara Pushkaryova (Rusia), 1'67; 3, Elisabeth Hopkins (Bran Gretaña), 1'65; 4, Liese Sykora (Austria), 1'59; 5, Baerbel Schlurmann (Alemania Occidental), 1'56. — Alfil.

Buenas marcas en el Estadio

Consegal, iguala su récord

En el Estadio Municipal de Montjuich tuvo lugar el anunciado festival de mejores marcas. Aunque con escasa participación, los concursantes procuraron realizar buenas marcas.

Destacó, entre ellos, el atleta juvenil Miguel Consegal, que en el salto con pértiga, con una marca de 3,90 metros, igualó el récord nacional de la categoría que posee él mismo. También Sitjá, que corrió solo los 5.000 metros, consiguió una marca excelente. El gerundense se encuentra ahora en buena forma y quiso probar fortuna en esta ocasión que se le brindaba.

Las demás marcas fueron discretas algunas y excelentes las restantes. Los resultados fueron:

110 metros vallas. — 1, José Girbau (Granollers), 16"; 2, J. Gabarrón (CAL), 16" 8-10.

200 metros lisos. — 1, Augusto Blasi (C. F. B.), 24" 1-10.

Lanzamiento del disco. — 1, Lorenzo Cassi (C. N. B.), 36,30 metros; 2, Jorge Ribé (C. F. B.), 35,61 m.

Triple salto. — 1, Eduardo Caminal (C. F. B.), 13,36 m.; 2, O. Rosés (C. N. B.), 12,82 m.

1.500 metros lisos. — 1, Domingo Mayoral, 4' 02" 2-10; 2, J. A. Martín, 4' 05".

Lanzamiento de la barra. — 1, Enrique Yebra (C. G. B.), 42,78 m.; 2, L. Cassi (C. N. B.), 36,55 m.

400 metros lisos. — 1, Enrique Aguinaga (C. Universitario), 51"; 2, M. Villagrasa, 52" 4-10.

Lanzamiento de la jabalina. — 1, Antonio Chaure (C. N. B.), 50,71 m; 2, J. Casqué (C.A.L.R.), 45,31 m.

Salto de altura. — 1, Joaquín Salvatella (C. F. B.), 1,65 m.; 2, O. Rosés (C. N. B.), 1,55 m.

400 metros vallas. — 1, J. Lorente (C. G. B.), 57" 2-10; 2, Fumadó (C. L. R.), 59" 9-10.

100 metros lisos. — 1, Aguinaga (Universitario), 11" 4-10; 2, Miralles (Sabadell), 11" 5-10.

3.000 metros obstáculos. — 1, R. Trovar (C.G.B.), 11' 14" 8-10; 2, Boncompte, 11' 23" 4-10.

Lanzamiento del martillo. — 1, L. Cassi (C. N. B.), 46,44 m.; 2, Bea, (íd.), 42,73 m.

Sálto con pértiga. — 1, M. Consegal (C. N. B.), 3,90 m.; 2, Bordas (íd.), 3,30 m.

Lanzamiento del peso. — 1, Cerdá (C. N. B.), 11,61 m.; 2, Villanueva (íd.), 11,06 m.

5.000 metros lisos. — 1, José Sitjá (G.E.E.G.), 15' 34" 4-10.

Salto de longitud. — 1, Casas (C. D. H. F.), 6,41 m.; 2, Sanahúja (C. F. B.), 6,03 m.

LA MUJER Y EL DEPORTE

GIRA DEPORTIVA Y TURISTICA

Montserrat Ribera, destacada patinadora española

Uno de los alicientes del deporte en nuestros días, y como premio suplementario a las copas y trofeos, en los deportes no profesionales, lo constituye la posibilidad de hacer viajes y conocer nuevos países y ciudades; Montserrat Ribera, acaba de regresar de una gira a Italia, en la que actuó en varias exhibiciones de patinaje artístico, en Messina, Telesse, Nápoles, Milán y otras ciudades de la bella Italia, y apenas llegar se fue a La Coruña para participar en el torneo de hockey celebrado allí, con sus exhibiciones en los intermedios.

Como se ve, un buen veraneo, sin más que aceptar las invitaciones que le formularon. De Italia, tras quince días de estancia, se trajo un valioso surtido de regalos (por sus bonísimas actuaciones le fueron obsequiando en todas las ciudades en que actuó), desde las obligadas copas, hasta una mantelería, pasando por diversas botellas, estatuitas y hasta una pulsera de plata. No es su primera salida al extranjero, gracias al deporte, pues ya anteriormente había estado en Portugal e Italia. Una buena compensación, esta del turismo, al deporte.

—Menos mal —nos dice— porque si después de lo que cuesta y de los líos y envidias que hay, no hubiera, también, algo agradable.

—Aclárenos eso de los gastos, y de los líos, por favor.

—Es un deporte, el patinaje artístico, que cuesta muy caro, pues entre discos, trajes, arreglos, grabaciones musicales, y entrenador, resulta carísimo. Sólo los patines con botas, no bajan de las 2.800 pesetas y en cuanto a lo otro, pues siempre hay sus envidias y roces entre las patinadoras, creo que es uno de los deportes en que te llevas más disgustos.

Un bello salto que pone de relieve la estética del patinaje artístico

Y Montserrat Ribera nos explica que ella se lo llevó y muy fuerte al no quedar campeona de España, cuando lo ha sido desde 1956 (salvo el año 1959 en que por enfermedad no participó) este año. Y es que —según nos dice— perder el título cuando se actúa mal, bueno, pero cuando se merece y los jueces se lo dan a otra... Aunque consuela el que, a pesar de ello, me hayan invitado a mí a ir a Italia.

Le gustan otros deportes y espera practicar el próximo año el esquí acuático y la equitación, que son los que le gustan más.

SIRENA MODERNA

María Rosa Juliá, acaba de proclamarse campeona de España, en dúos (junto con Nuria Llacuna), en natación artística, y no contenta con ello, además del título por equipos en su primera actuación en «solos», ha conseguido el tercer puesto, resultados altamente prometedores, si se tiene en cuenta que hace tan sólo cuatro años que practica la natación, y tres que se decidió por el «ballet» acuático. La afición le vino como consecuencia de su aprendizaje en natación. Ahora se entrena con asiduidad digna de loa, pues si bien en verano el darse un buen remojón de hora y media, al mediodía, apetece a cualquiera, el hacerlo, diariamente, en invierno a las siete de la mañana es todo lo contrario.

En los campeonatos celebrados en Elche pasó mucho calor, a pesar de actuar por la noche, pero la compensación de los triunfos lo vale todo. Fuera del deporte y la piscina, sigue en contacto con la música, ya que estudia piano, va a empezar el séptimo curso, y hace tres horas diarias de práctica. Estudia idiomas, por lo que estamos seguros que en su reciente actuación en Biarritz habrá aprovechado la oportunidad de practicarlos, aunque no fuera en el Casino donde nos dijo no tuvo tiempo de ir.

Las exhibiciones en Biarritz, Vitoria y Logroño, donde actuó en varios festivales, tuvieron un destacado éxito, y es que, a sus 20 años, con un metro sesenta y dos centímetros de estatura, y cincuenta y ocho kilos de peso, María Rosa Juliá, con sus conocimientos musicales y su baile acuático, está muy cerca de las míticas sirenas que encantaban con sus cantos.

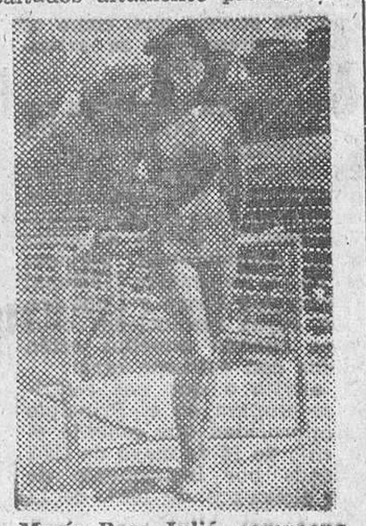

María Rosa Juliá, campeona de España, en dúos, de «ballet» acuático

Especial de CIFRA, por M. P. BERMEJO

Nueva Comisión en la Federación Barcelonesa

La gran actividad que está desarrollando la Directiva de la Federación Barcelonesa de Atletismo, que preside el ex atleta don Miguel Arévalo, ha hecho necesaria la constitución de una nueva Comisión para el buen desarrollo del programa atlético impuesto por los directivos de la Federación, que es, entre otras cosas, el de propagar la práctica del atletismo

Por todo ello, ha creado una nueva Comisión, dedicada a pruebas de circuito urbano, las cuales habían sido suspendidas en su día y que ahora vuelven a autorizarse, pudiendo solicitar de dicha Comisión, en la sede de la Federación, todos cuantos interese organizar carreras de dicha especialidad —entidades deportivas, aunque no sean federadas; clubs, comisiones de fiestas, etcétera—, los cuales recibirán de la Federación toda clase de facilidades e incluso ayuda material y técnica para el buen desarrollo de dichas competiciones.

Atletas infantiles y relevos suecos, en el «Nou Camp»

En el descanso del partido de fútbol Barcelona - Sevilla, jugado ayer noche en el terreno barcelonista, tuvo lugar la disputa de una carrera de relevos suecos, por atletas pertenecientes al C. F. Barcelona, y seguidamente se disputó una carrera para atletas infantiles del mismo club, en la distancia de 800 metros,

AUTOMOVILISMO

Primera gran gymkhana de San Sadurní de Noya

Resultó vencedor don Ramón Gonzalvo, de Barcelona

En las instalaciones deportivas del Centro Nacional de San Sadurní de Noya se disputó ayer la Gymkhana automovilística de dicha población, sexta de las puntuables para el trofeo del Real Automóvil Club de Cataluña. Participaron sesenta coches, cuyas evoluciones fueron seguidas con gran interés por un numerosísimo público, ocupando la presidencia los miembros de la Directiva del Centro Nacional de San Sadurní, con su presidente don Antonio Viader.

Resultó vencedor de la prueba don Ramón Gonzalvo, de Barcelona, que totalizó 139 puntos, y a continuación se clasificaron los siguientes participantes: 2, don Jaime Juncosa, de Barcelona, 144 puntos; 3, don Manuel Sabat, de San Sadurní de Noya, 150; 4, don Enrique Verdú, de San Cugat, 152; 5, don Manuel Vidal de Cárcer (hijo), de Vilasar de Mar, 155; 6, don Gabriel Foix, de Barcelona, 158; 7, don Pelegrín Forns, de San Sadurní, 159; 8, don José Durán, de Sardañola, 160; 9, don Juan Ramón Jiménez Ibáñez, de Vilasar, 161, y 10, don Carlos Verdú, de San Cugat, 162 puntos.

La clasificación local quedó establecida así: 1, don Manuel Sabat, con 150 puntos; 2, don Pelegrín Forns, con 159, y 3, don Juan Mariné, con 176.

La última prueba puntuable para este trofeo se celebrará el próximo domingo en Sitges.

Gymkhana motociclista en Martorellas

El Moto Club Martorellas ha preparado para el próximo domingo por la mañana, a las once y media, una Gymkhana motociclista que, sin duda, constituirá uno de los actos más destacados de los que se celebren con motivo de la Fiesta Mayor, contando además con el aliciente de gran número de trofeos y copas recogidos, que darán más estímulo a los participantes para conseguir los puestos clasificatorios más destacados.

El anuncio en la Prensa se ve, lee, recuerda y comenta, aun sin querer. ¡Por algo es el más utilizado!

TUBERIA DE PLASTICO RIGIDO (P.V.C.)
CLORURO DE POLIVINILO
CON SUS ACCESORIOS COMPLETOS
TODOS LOS Ø VARIOS GRUESOS
ANTICORROSIVO - ANTIACIDOS
INSTALACIONES RAPIDISIMAS
TUBOS SEMIRIGIDOS DE ALKATHENE (POLITHENO) PARA TRASIEGO Y CONDUCCION DE PRODUCTOS QUIMICOS, BEBIDAS, ALCOHOLES, ACEITES, GRASAS, DETERGENTES.
TODA CLASE DE PLASTICOS INDUSTRIALES
TEFLON - NYLON - VULCOLAN, etc. etc.
TRIPLEX ARTICULOS DE CALIDAD
RICARDO DE MANUEL S/A
VIA LAYETANA, 133 (ESQUINA CALLE DE ARAGON) — BARCELONA — TELEFS. 231 17 11 232 32 56

Ministerio de Educación, Cultura y Deporte

TAURINAS

LA CORRIDA NUMERO 35

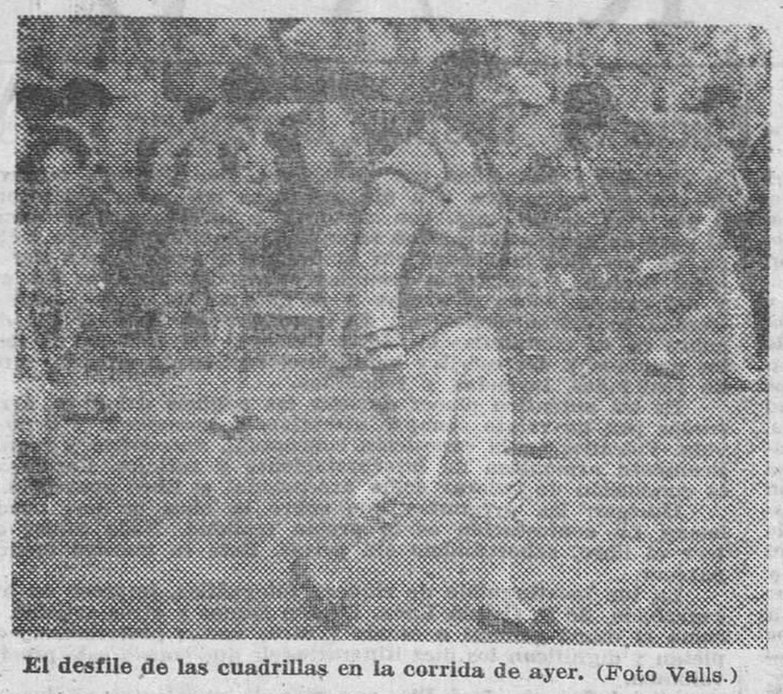

El desfile de las cuadrillas en la corrida de ayer. (Foto Valls.)

PLAZA MONUMENTAL. Cartel: «Valencia», Curro Romero y Manuel Blázquez, con seis toros de don Joaquín Buendía.

La de ayer fue la trigesimoquinta corrida de toros de este año en Barcelona; jamás hubo tal abundancia de espectáculos serios en plaza alguna; sumar treinta y cinco corridas cuando empieza el mes de septiembre, permite suponer que rebasaremos con creces las cuarenta al terminar la temporada, y esta plétora acusa un florecimiento magnífico de la fiesta de los toros en nuestra ciudad.

Para esta corrida número 35 fueron adquiridos seis toros de don Joaquín Buendía, ganadería famosísima cuando perteneció al conde de Santa Coloma; fueron seis astados de preciosa lámina; su presentación nada dejaba que desear: finos, cómodos de cabeza, muy igualados, muy parejos, constituían un encierro irreprochable; además, pelearon todos muy bien en el primer tercio, porque se arrancaron pronto y con buen estilo; pero dificultaron el lucimiento en el toreo a pie, por lo mucho que se quedaron, sobre todo ante la muleta.

Con este defecto capital halló «Valencia» a su primer enemigo, un toro que, al decidirse a embestir, lo hacía tan sosamente, que privaba de relieve a cuanto con él se hiciera. El referido diestro le dio muerte con un pinchazo y una estocada muy buena. Muy lucido estuvo Victoriano toreando de capa al tercero, y con tanto lucimiento o más lo pasó de muleta, por tratarse de un toro que, aunque tardo, aceptaba aquélla mucho mejor que el otro; vimos, pues, a «Valencia» en plena forma como muletero y se le jaleó con calor; pero el desacierto con la espada (cuatro pinchazos y un descabello), cambió la decoración.

Esta corrida, aparte otros alicientes, nos ofrecía el de la presentación del matador de toros Francisco Romero López (Curro Romero), diestro de Camas, que este año, en la feria de Sevilla, alcanzó un triunfo de clamor, merced al cual, y al acento personal de su estilo, se elevó a las alturas y empezó a cotizarse su nombre con alza considerable. No tuvimos ayer la suerte de admirar su arte; solamente en las verónicas que dio al quinto toro y en dos o tres pases de muleta, dejó advertir su alta calidad, pues los dos toros que le tocaron llegaron a la muleta en la peor disposición para poner de resalte un toreo de cátedra. De embestida cortísima fueron los dos; tan corta, que no podía serlo más; el mencionado quinto, por quedársele en el corto viaje, le puso dos veces en evidente riesgo, y en tal estado dichas reses, sus dos faenas fueron otros tantos trasteos por la cara, rematados con escasa fortuna al esgrimir el sable. Esperemos mejor ocasión.

El único toro que aceptó la muleta alegremente fue el tercero; Manolo Blázquez puso la mejor voluntad para sacar partido de tan excelente disposición;el público le alentó con su aplauso al verle cerca y decidido, y como después de pinchar una vez logró una buena estocada, le ovacionaron y hasta le concedieron una oreja. Al sexto, quedadísimo, como casi todos, nada pudo hacerle con el trapo, pero lo dejó para el arrastre con media estocada en lo alto.

Almensilla y Luis Morales se distinguieron notablemente en la brega y con los palos.

DON VENTURA

Peso de los toros: 483, 462, 498, 490, 514 y 515 kilogramos.

En San Feliu de Guíxols

San Feliu de Guíxols, 3. — Dos toros de la ganadería de los hermanos Angel y Rafael Peralta, para Angel Peralta, y tres toros de Fernández Palacios, de Salamanga, y uno de Núñez Guerra de Trebujena para Rafael Pedrosa y José María Clavel. Tiempo lluvioso y regular entrada. El ganado bravo y codicioso.

Peralta en su primero cuatro rejones de adorno. Dos pares de banderillas largas y un par de las cortas, superiores y rejón de muerte. Pie a tierra, faena por redondos y manoletinas, estocada hasta la cruz. Ovación, una oreja vuelta y saludos.

En su segundo, tres rejones de adorno, dos pares de largas y una rosa. Dos rejones de muerte. Pie a tierra termina con el toro de una casi entera y descabello a la primera. Ovación, dos orejas, vuelta y saludos.

Pedrosa, en su primero, chicuelinas y verónicas, dos varas y un par de banderillas. Brinda a la marquesa de Villatorcas, esposa del capitán general de Cataluña, naturales y el de pecho, redondos, más naturales, manoletinas por alto y molinetes. Pinchazo hondo bien señalado y descabello a la primera. Ovación, una oreja, vuelta y saludos. En su segundo, seis verónicas, y en quites, seis de frente por detrás. Tres varas y dos pares y medio. Faena por redondos, naturales y circulares completos. Más circulares ovacionados, manoletinas y una gran estocada, volcándose, de la que sale derribado sin consecuencias. El toro se acuesta. Ovación, dos orejas, vuelta y saludos.

Clavel, en su primero, chicuelinas, quites y verónicas. Tres varas. Clava dos pares y medio, faena por naturales, por alto y molinetes. Más naturales, giraldillas y desplantes de rodillas. Media estocada que basta. Ovación, una oreja, vuelta y saludos. En su segundo, bien con el capote y en quites, chicuelinas, dos varas y Clavel pone tres pares superiores. Pases por alto ayudados, redondos y naturales, más redondos y faroles, manoletinas y termina con una entera. Ovación, una oreja vuelta y saludos. — Cifra.

Novillada en Figueras

Figueras, 3. — Seis novillos de don Jesús Sánchez Montejo, de Salamanca, buenos.

Espinosa cortó una oreja a su primero. En su segundo dio dos vueltas al ruedo.

«El Arenero» fue ovacionado con vuelta al ruedo en su primero y cortó dos orejas en su segundo

Guillén, división de opiniones en su primero y silencio en su segundo. — Cifra.

5 razones poderosas

afirman (y millares de alumnos confirman) que

polyglophone CCC

es el método MAS fácil, MAS ameno, MAS rápido y MAS cómodo para APRENDER en casa

INGLES-FRANCES-ALEMAN

Sus textos instructivos y amenos, sus vivificadas ilustraciones y sus excepcionales discos de alta fidelidad, le harán:

VER dibujos y colores que unen la idea de la imagen con la palabra | OIR a veinte incansables profesores de ambos sexos. | HABLAR con soltura y muy pronto, por un procedimiento sencillo. | LEER sin dificultad por medio de disposiciones tipográficas ingeniosas. | ESCRIBIR correctamente, mediante progresivos ejercicios por correo.

El método polyglophone CCC es asombroso por sus efectos positivos. Habitúa a PENSAR en el idioma que se estudia, a TRADUCIR simultáneamente de una lengua a otra, y a COMPRENDER en seguida y sin esfuerzo, impregnando el ánimo con el deleite de un viaje imaginario que permite AMBIENTARSE con las costumbres del país. Y con la gran comodidad de poder ESTUDIAR

DONDE, COMO Y CUANDO UNO QUIERA

polyglophone CCC

POR EL SONIDO Y LA IMAGEN

CON DISCOS y también SIN DISCOS

Si no posee TOCADISCOS, díganoslo. Se lo resolveremos por muy poco dinero... ¡y hasta GRATIS!

CCC es el único Centro de enseñanza por correspondencia que ha resuelto de un modo habilísimo la posibilidad de que sus alumnos efectúen un examen oral y práctico en los cursos de idiomas y asignaturas musicales.

AUTORIZADO POR EL MINISTERIO DE EDUCACION NACIONAL

Otros cursos CCC: ENGLISH LITERATURE • FRANÇAIS LITTERAIRE LATIN • SOLFEO • ACORDEON • DIBUJO • RADIOTECNIA JUDO • MECANOGRAFIA • TAQUIGRAFIA • SECRETARIADO REDACCION COMERCIAL • CORRESPONSAL • CONTABILIDAD • CONTABLE ADMINISTRADOR • CALCULO MERCANTIL TRIBUTACION • CULTURA GENERAL • ORTOGRAFIA

Para la mujer CORTE Y CONFECCION Femina CCC

CONFIE en la incomparable organización CCC como han hecho más de 250.000 alumnos maravillados y, desde las primeras lecciones, se convertirá usted también en otro entusiasta

CENTRO DE CULTURA POR CORRESPONDENCIA CCC

APARTADO 108 - SAN SEBASTIAN

CORTE O COPIE Y ENVIE ESTE CUPON

Deseo información GRATIS sobre el curso de _____

Nombre _____

Señas _____ Población _____

Remítase a CCC apartado 108-NP-20 - San Sebastián

DELEGACIONES: MADRID Preciados, 11 — BARCELONA Av. de la Luz, 48 — ZARAGOZA Alfonso I, 28 — VALENCIA Gral Sanmartín, 6 — MALAGA Tomás Heredia, 1

ESTAMPAS VERANIEGAS

UN GRAN AÑO DE MELONES

La descarga de los melones, nos recuerda que quizá el origen del «rugby» viene de esta labor

Barcelona, como todas las grandes ciudades, consume los artículos barajando siempre cifras monstruosas. Por lo que hace referencia a los melones, la fruta más representativa de la época veraniega, asombra conocer que cualquier día festivo son engullidos entre los barceloneses más de veinte mil kilos del jugoso producto. Y es que el melón, o la sandía, que para el caso es igual, viene a ser algo así como los churros. Es decir, tienen su momento para saborear. Unos en los acontecimientos verbeneros como las Fiestas Mayores, y otros, a la salida de los espectáculos, en estas noches calurosas en que el paladar reclama siempre abundante y jugoso fruto. Por otra parte, y ocurre muchas veces, el melón, más que por placer se consume casi por instinto. Es ese deseo caprichoso que todos sentimos en un momento determinado. En nuestras típicas «paradas» de melones hemos visto detenerse desde diplomáticos a toreros y desde literatos al hombre más humilde.

Nuestra ciudad es un apreciado mercado para el melón y la sandía, y de ello saben mucho quienes manejan la concentración en grandes proporciones de estos productos, que después van saliendo hacia los detallistas. Se cuenta como principal proveedor la región Levantina, que es la primera en presentar la mercancía en Barcelona, cuando aún está nuestra vega en flor. Pero además,Levante ofrece la particular circunstancia de ser la que suministra, igualmente este fruto para los últimos meses del año, por medio del tipo denominado «oro» que se conserva en magníficas condiciones hasta las fiestas navideñas. Procede éste de Alicante y es conocido internacionalmente porque en numerosas ocasiones ha sido exportado a otros países. De la región catalana llegan algunas importantes partidas mediada la temporada siendo de mayor volumen las procedentes del Prat y la zona de Villafranca del Panadés.

Quienes intervienen en la venta del melón son verdaderos especialistas en su cometido

En varias ocasiones, como sucede en la actual temporada, han entrado en nuestro mercado algunas expediciones de Aragón y hasta una procedente de Lora del Río (Sevilla), pero su aceptación, a pesar de la buena calidad del producto, no puede ser comparada con los de otras procedencias en razón de que su precio, como consecuencia del transporte, resulta relativamente elevado

La venta del melón en Barcelona, como se sabe, se hace por medio de estas «paradas» que son subastadas cada año por el Ayuntamiento y cuyo tipo de subasta varía según el emplazamiento, pagándose por las mejores hasta setenta y ochenta mil pesetas por los tres meses que dura la temporada.

La manipulación de este producto, aunque a simple vista no lo parezca, requiere una cierta especialidad, de forma que con un simple «golpe de vista» el que trata en los mismos, conoce la calidad y grado de madurez de éstos. Aunque no es un producto delicado sí requiere algunos cuidados en su trasiego para evitar golpes violentos, y uno de los sistemas más prácticos para su descarga es el consabido de irlos apeando en cadena. Es decir, a manera de como se juega el «rugby» pero tratando, naturalmente, de no recogerlos al rebote.

Tiene gran aceptación, y este año se ha comprobado palpablemente, entre los turistas extranjeros, quienes desde la fugaz degustación a los que acaparan varias unidades, hacen grandes elogios del referido producto. Entre éstos se dan casos esporádicos de extraña ignorancia de lo que es el melón, como uno que nos citaban días atrás que había quedado decepcionado por creer que en el melón encontraría análogo sabor al de la piña tropical. Los franceses sienten verdadero placer en el consumo de la sandía y se maravillan de la gran variedad de melones cultivados en España.

Resumiendo, la producción de este año ha sido extraordinaria, como igualmente ha sido fuera de serie su consumo, a lo que mucho ha coadyuvado la temperatura tórrida que nos está deparando el verano.

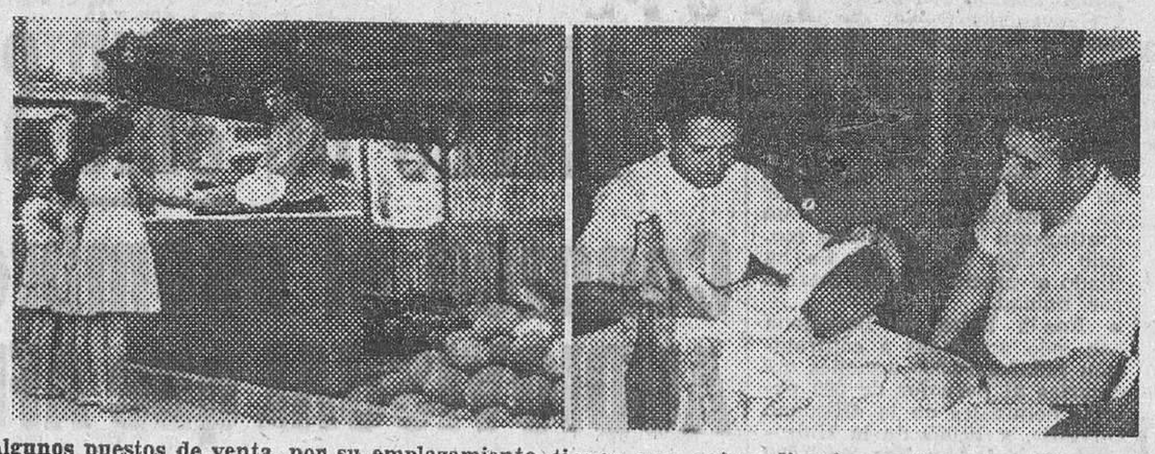

Algunos puestos de venta, por su emplazamiento, tienen una extraordinaria acogida, especialmente a la salida de los espectáculos. Abrir un melón es un acto casi ritual; primero las coronillas y seguidamente se parte en secciones

Graforreportaje CIFRA, en exclusiva para HOJA DEL LUNES

Segunda de Feria, en Palencia

Palencia, 3. — Segunda de Feria. Toros de don Vicente Charro, de Salamanca, que dieron mal juego, y otro de la misma ganadería para rejones.

Joaquín Bernadó se luce con la capa en su primero. El toro está probón y hace faena con derechazos sin ligar. Un pinchazo y media. Palmas.

A su segundo lo torea bien de capa. El toro no se presta al lucimiento. Trastea inteligentemente. Un pinchazo y media. División de opiniones. Pitos al toro.

Marcos de Celis hace faena valiente y adornada en su primero. Un pinchazo, media y cuatro descabellos. Ovación y vuelta. A su segundo lo trastea sin lucimiento para dos medias. estocadas. Pitos y algunas palmas.

Curro Girón es aplaudido con el capote. Pone tres excelentes pares de banderillas. Pases estatuarios, derechazos y de pecho. Una estocada y dos descabellos. Gran ovación, dos orejas, vuelta y saludos.

En el último se luce en quites. Coloca tres pares de poder a poder. Faena de muleta valiente y variada, entre ovaciones y música. Un pinchazo y dos descabellos. Ovación, una oreja, petición de otra y vuelta al ruedo. Salió a hombros de la plaza.

Don Alvaro Domecq, en el de rejones, lidiado a mitad de la corrida, se lució como caballista y puso varios rejones y banderillas buenos. Pie a tierra, mató de una gran estocada. Ovación, una oreja, petición de otra y vuelta al ruedo. — Cifra.

El estado de Fermín Murillo

Palencia, 3. — El diestro Fermín Murillo, herido muy grave en la primera de Feria, pasó la noche intranquilo, con dolores y algo de fiebre.

Esta mañana, el doctor que le intervino le visitó para inspeccionar las dos heridas que sufre en ambos muslos, encontrándolas con buen aspecto.

Aunque la gravedad del diestro no ha decrecido, parece que va reaccionando favorablemente. — Cifra.

Cogida de Pedrés en Peñaranda de Bracamonte

Peñaranda de Bracamonte, 3. — Seis toros de don Abdón Alonso, de Salamanca, bravos.

Pedrés es aplaudido con el capote. Faena de muleta con pases por alto y redondos naturales. Una estocada, ovación y una oreja. A su segundo, faena buena con pases naturales y redondos. Es cogido y lanzado al aire. Media estocada y descabello a la segunda. Ovación y una oreja, retirándose a la enfermería por su pie.

Victoriano de la Serna, aplausos al veroniquear a su primero. Faena de muleta con naturales, redondos y de pecho. Un pinchazo y estocada. Aplausos. En su segundo es ovacionado con el capote. Brinda al «Viti» y hace faena de muleta con pases en redondo y de pecho para pinchazo y descabello a la segunda. Silencio.

Santiago Martín «El Viti», se luce con el capote y es ovacionado en su primero. Faena con redondos, naturales y el de pecho. Termina de tres pinchazos. Gran ovación, vuelta y saludos.

En el último lancea magistralmente. Gran ovación. Faena inteligente de muleta con pases en redondo, naturales y el de pecho. Una estocada, ovación, dos orejas y vuelta al ruedo.

Pedrés sufre un puntazo en la cara interna del tercio superior del muslo derecho. Menos grave. — Cifra.

Novillada en Las Ventas

Madrid, 3. — En Las Ventas se lidiaron novillos de doña María de los Dolores de Juana de Cervantes, que dieron buen juego y todos fueron aplaudidos en el arrastre.

Antonio León fue aplaudido con el capote en su primero. Muleteó bien con naturales, derechazos y otros entre olés y ovaciones.

Mató de dos medias y descabello. En el otro se lució con la capa. Gran faena de muleta con pases variados. Mató de una buena estocada.

(Ovación, una oreja, vuelta y saludos).

Manuel Amador veroniqueó entre aplausos a sus dos enemigos. Hizo faena de muleta a su primero con pases que se aplaudieron. Mató de cuatro pinchazos y cuatro descabellos, escuchando un aviso.

En el otro, faena confiada, entre aplausos.

Tardó también en matar y escuchó otro aviso.

Andrés Vázquez fue ovacionado con el capote y banderillas, en sus dos toros. En el primero, faena variada y mató de dos pinchazos y una entera. (Ovación y vuelta).

En el otro, pases de diferentes marcas que se jalearon, para un pinchazo y media estocada. (Ovación, una oreja y vuelta).

Antonio León y Andrés Vázquez fueron paseados a hombros. — Cifra.

Ministerio de Educación, Cultura y Deporte

ECONOMIA Y FINANZAS

LA BOLSA

Detalle diario y resumen semanal

MARTES: Madrid inicia la primera sesión de la semana con dominio de venta y evidente prudencia; Barcelona, irregularidad y pocas operaciones; Bilbao, descenso general.

MIERCOLES: Madrid continúa acusando la abundancia del papel y hay bastantes descensos, mejorando al cierre; Barcelona señala la misma técnica de pesadez; Bilbao, irregular con superación negativa.

JUEVES: Madrid tiene una buena jornada de fin de mes, aunque inició con el tono del día anterior, terminando con bastante firmeza; Barcelona experimenta comienzos de recuperación; Bilbao, pesadez.

VIERNES: Madrid reafirma su postura y hay animación; Barcelona mostróse nivelada y con buen cierre; Bilbao, mejor dispuesta.

RESUMEN: Como reflejamos en el detalle diario, las tres jornadas primeras de la semana fueron francamente negativas, con la excepción del viernes, en que aun siendo fría, inició la recuperación, siguiendo la tónica que ya empezó a notarse algo el jueves. El cierre parece ofrecer esperanzas para la semana que principia mañana. Barcelona siguió idéntica marcha.

RUMORES Y RECORTES

Durante el año 1960 y según el Servicio de Estadística del Banco de Bilbao, el turismo proporcionó a España ingresos del orden de 18.994'20 millones de pesetas. Su más inmediato seguidor, la exportación de naranjas, representó sólo 5.850'92 millones; el aceite, 4.184'14 y el hierro y el acero, 3.369'43. Las almendras y los tejidos de algodón poco más de los 1.700 millones, y ya menos, las piritas y mineral de hierro, los vinos y tomates. Y este año parece que el turismos aún va a reportarnos más .

● Del 14 al 17 de septiembre se celebrará en Venecia la II Asamblea del Internacional Council of Societies of Industrial Designers (I.C.S.I.D.), a la que asistirá por primera vez España y será nombrada miembro Ejecutivo del Consejo. Esta organización internacional agrupa a los diseñadores industriales del mundo entero. El diseño industrial, que aún tiene poco empuje en España, es ya fundamental en todo el mundo. Agrupa a arquitectos, ingenieros y especializados en una materia que va de los muebles y las lámparas a las lavadoras, neveras y carrocerías de automóviles. En España los más entusiastas impulsores de esta nueva e importantísima faceta industrial radican en Barcelona.

Se denominan Agrupación de Diseñadores Industriales.

● Hemos recibido el lujoso volumen editado con motivo de la I Convención Bienal de la Industrial Farmacéntica Española, que se celebró el pasado abril. Contiene aspectos muy interesantes desde el punto de vista de esta sección de los que ya hablaremos.

● La «Bultaco» ha llegado a un acuerdo con su importador de Alemania para enviarle un contingente de motocicletas modelo «TSS», de 19 HP. Se ha fijado el precio de 2.200 marcos por unidad.

● En la Bolsa de Barcelona han sido admitidas a contratación pública 94.500 acciones ordinarias al portador de 500 pesetas nominales de la «Hispano Olivetti», y 10.000 de la Hidroeléctrica del Alto Ter, de 5.000 pesetas de valor nominal totalmente desembolsadas.

● Los redescuentos a la Banca por el Banco de España alcanzaron los 2.920 millones de pesetas en julio pasado, contra los 3.046 y los 5.715 de los años 1960 y 1959, respectivamente. El máximo redescuento de 1961, hasta ahora, fue en mayo, en que se llegó a los 3.217 millones, que ya se redujo en junio para llegar a la cifra citada de julio.

● «Motor Ibérica», ha recibido once licencias de importación, para piezas de repuesto destinadas a vehículos en general, tractores y automóviles de distintos países. Añadamos que esta empresa ha aumentado sus series en la fabricación de vehículos.

● Según el censo de 1960, Cataluña cuenta hoy con 8.402 tractores de los 55.617 que hay en España. Lérida figura en primer lugar con 3.237, seguida de Barcelona, que alcanza los 2.182, además de 327 motocultores. Gerona dispone de 1.790 y Tarragona, de 1.193 tractores.

● Por los índices de producción de 16 sectores, resulta que las industrias alimenticias, maderas y corcho, cuero y calzado, vidrio y cerámica, transformados metálicos y carbón están por debajo de la media mensual de 1958, tomada como base. En cambio recaban el 20 por ciento las de bebidas, tabaco, papel, química, industrias metálicas básicas, textiles, derivados del petróleo y carbón, cemento y electricidad. Son datos del Boletín del Banco Exterior de España.

● Se están haciendo ensayos para usar la sal común en la pavimentación de carreteras. Con ello se evita la polvareda, el barro cuando llueve mucho y la congelación en las épocas de grandes fríos. En el Japón se han hecho ensayos, calculándose que el metro cuadrado resulta a un coste de 8'50 a 25 pesetas escasas con la nueva técnica.

● El 9 y 10 de noviembre se celebrará en Barcelona la Reunión Internacional de Representantes de Organizaciones de Control de la calidad, acudiendo delegados de toda Europa. Lo organiza su filial en España.

Viaje comercial

Marcharon a Francia, Suiza, Alemania y Austria, para establecer contactos e intercambios con las principales firmas constructoras de muebles de aquellos países, un equipo directivo de Muebles La Fábrica, F. E. R. S. A., integrado por los señores F. Domenc, R. Belanche y J. M.ª Boloix.

AVISO

Como obsequio que hacemos a los lectores de «HOJA DEL LUNES», recibirán un magnífico RELOJ DE PULSERA (caballero o señora) chapado oro, último modelo, de 15 rubíes, suizo y garantizado, contra reembolso de 295 ptas., comprobándolo antes de abonarlo y con facultad de devolución si no fuese del agrado, sólo mandando el presente anuncio a CASA SOLER, Floridablanca, 130. Barcelona-11. (Sólo por correspondencia).

LETRAS

CATALUÑA, por José Pla. - Ediciones Destino. Barcelona

El plan, previamente trazado por el editor, alcanza un nuevo mojón de las tierras de España. Sigue, por tanto, sin interrupción, en el esfuerzo emprendido. Y una vez más se desarrolla en toda su amplitud, por una pluma identificada con la propia atmósfera: José Pla. Era el hombre «ad hoc» y él es el autor.

Concepción, tono y estilo se apartan de las viejas maneras, de los antiguos caminos tradicionales en las guías turísticas y se nos dan como hoy se desean: en orden a su utilidad, emoción del paisaje, viveza y precisión, de primera mano y contemplado con perspectiva actual. Y esto sólo podía regalarlo un infatigable viajero, cronista, periodista, reportero, conocedor de todos los itinerarios, formidable observador e identificado con la voluntad del nativo enamorado de su hermosa y variada región catalana.

Esta «Cataluña», de Pla, concentra la atención desde su misma nota preliminar. Sin ningún amago literario ondula la prosa en oleadas de admiración y amor. Bajo una forma de exposición impecable —sin visados a precario— gozamos de geografía e historia, de usos y costumbres, de tradición, de color y de aire de la tierra tan querida. Como en visión calidoscópica desfila un arsenal de datos y testimonios de realidades étnicas, sociales y económicas de acuerdo con la conciencia actual. Animados por el interés de la lectura, arrollados por la maestría descriptiva del autor, atravesamos valles y montañas, ríos y lagos, pueblos y ciudades, conducidos por diligencias, por los más modernos medios de transporte, o a pie, seguimos por rutas del interior o por vías de la costa, con alusiones a los vínculos de sangre al paso de generaciones. Con serenidad y equilibrio, fuego y chispa, se nos dice la verdad sin limitación ni estrecheces. Por un igual brotan y descargan energías sobres los aspectos del mar y del campo, sobre el «seny» y lo que no es «seny», sobre la técnica, industria, comercio... El temperamento de José Pla descubre en su «Cataluña» la fuerza personal del andador de todos los caminos y del escritor habilísimo, repleto de crítica y criba de realidades, leyendas y recuerdos.

Es un auténtico placer devorar las páginas del libro, arrastrados por un relato siempre atractivo, documentado y lleno de vida. Volcados en la exposición conceptual, anecdótica y paradójicamente armoniosa de interpretaciones y reflejos, llegamos a la conclusión de valorar como excepcional el libro aparecido.

Huelgan las preguntas que sobre la obra se nos pueden hacer. La contestación es la propia realidad. Nada mejor que leer el libro, saboreándolo sin prisas. Este es nuestro modesto parecer.

La luz inextinguible de riqueza fotográfica, impresa en huecograbado, de F. Catalá Roca, Ramón Dimas y otros artistas, así como el mapa general a escala y otros varios pintorescos, completan y dignifican los diez itinerarios de que consta este precioso volumen.

«Cataluña», de José Pla, con más de seiscientas páginas, es el octavo título de los aparecidos en esta valiosa colección de Guías de España.

Esteban DOLTRA

¿ES ROJO EL IRAK?, por Francois de Sainte Marie. Plaza & Janés, S. A. Editores. Barcelona.

François de Sainte Marie, acompañado de quien más tarde había de convertirse en su esposa, fue el primer periodista europeo que visitó el Irak después de la revolución del 14 de julio de 1958, que dio lugar a un total aislamiento del país. El reportaje que escribieron, y que aparece recogido en las páginas de este libro, es, pues, el primer documento publicado en el mundo occidental con posterioridad a la revolución de Kassem y relativo a la misma. Para conseguirlo, el autor y su compañera se vieron envueltos en complicadas peripecias, que en más de una ocasión estuvieron a punto de convertirse en trágicas.

El resultado ha sido una obra apasionante, que durante mucho tiempo será fundamental para dar a conocer el Irak a cuantos se hallen interesados en los sucesos políticos de esta encrucijada del mundo árabe y para el historiador que quiera conocer a fondo el pueblo iraquí y su gobierno. El libro arroja además luz inédita sobre el profundo trastorno que la revolución de Bagdad provocó en el damero político del Oriente Medio.

Las recientes pretensiones iraquíes respecto a Kuwait confieren una rabiosa actualidad a la obra de François de Sainte Marie.

LOS SECRETOS DE LA SELVA AFRICANA, por William B. Seabrook. — Editorial Miguel Arimany, S. A. Barcelona.

Entre la abundancia de libros de viajes, que tanto éxito de público van teniendo estos últimos años, destaca la obra de W. B. Seabrock, por la penetración que el autor logra en la intimidad sorprendente de las tribus que visita. Y es que Seabrock no se presenta a ellas como un extranjero, sinó con el atuendo y ceremonial propio de un reyezuelo africano, adoptando, incluso, todas sus costumbres.

Es así como consigue que su obra revele aspectos sorprendentes del alma de los africanos, que inútilmente buscaríamos en cualquier otro libro sobre Africa.

CUMPLEAÑOS TRAGICO, por Anne Hocking. Editorial Molino.

Anne Hocking, la popular escritora inglesa, ha escrito esta novela dejando aparte la morbosidad, lo ha hecho sin pensar en el «suspense», como ahora ha dado en llamarse a esa relajación exagerada del espíritu, y sin embargo tiene la novela, desde sus inicios hasta el fin, un interés apasionante que hace que el lector siga afanoso por descubrir antes de que el autor lo haga, quién habrá sido el autor del crimen, que origina el relato.

LA GRAN FORTUNA, por Olivia Manning. — Plaza & Janés, S. A. Editores. Barcelona.

«La gran fortuna» no sólo ha servido para revelar a una escritora de la talla de Olivia Manning, sino que se ha convertido en uno de los más resonantes «best-sellers» de los últimos años en Inglaterra. La acción de este libro tiene lugar en Bucarest, en un momento crítico de la Historia, el primer año de la segunda guerra mundial, y el ambiente está tan bien descrito y la trama tan hábilmente desarrollada, que nos hace pensar si la autora ha jugado una parte importante en el relato.

El desarrollo del argumento da pie para trazar una galería de retratos magistrales, entre los que destacan el de Guy Pringle y su esposa Harriet, y el del pintoresco príncipe Yakimof.

A todas estas cualidades, únese un estilo ágil y deliciosamente irónico, muy certero en la descripción de los personajes, y una gran maestría en la construcción de la novela.

«La gran fortuna» no es una novela más de las muchas que se han escrito basándose en la pasada conflagración mundial.

Ojo mirilla literaria

OTRO MUNDO poético y humano, entrañable —éste ahora nos llega—, es el que se reune en los versos de José María Díaz-Castro, que con el también bello título de «Nimbos», da a la estampa la Editorial Galaxia. Una aportación más y muy hermosa, vestida con belleza a la literatura gallega.

ENTRE ESTAS noticias de la Mirilla, unas más y otras menos, recogemos entre las más, el «Manual de historia de la literatura hebrea», con sus tres grandes secciones (Bíblica, Rabínica y Neojudaica), que David González Maeso ha escrito, y editado Gredos. Un hermosísimo y gran libro para estudiosos, de Moisés a nuestros días.

Las maravillosas nubes

la más reciente novela de

Françoise SAGAN

acaba de aparecer en la colección

EL HIPOCAMPO

¡Lo más audaz que se publica en español!

PLAZA & JANES, S. A. EDITORES
BUENOS AIRES · BARCELONA · MEXICO, D. F. BOGOTA · RIO DE JANEIRO

¡Adquiérala antes de que se agote!

¡LEA EN FRANCES - INGLES ANTES DE SEIS SEMANAS!

Conozca el asombroso método AUDIOVISUAL que AFHA presenta en España

A usted le interesa saber FRANCES o INGLES porque sabe que actualmente es una necesidad. Pero le preocupa perder el tiempo estudiando gramática, consultando diccionarios y dejar pasar las semanas y los meses antes que pueda sostener una conversación o redactar una carta.

Sin embargo, ahora existe un método rápido, sencillo y eficaz que le enseñará FRANCES o INGLES sin necesidad de la gramática o de la ayuda del diccionario: el METODO VISUALPHONE, exclusiva mundial de AFHA.

Este es el único método en España que le enseña VERDADERAMENTE el idioma que estudia. Usted lee, escribe, habla y piensa en FRANCES o INGLES gracias a un ingenioso y divertido sistema de enseñanza.

EL METODO VISUALPHONE AFHA es la oportunidad que usted esperaba. En él miles de imágenes expresan mejor que cientos de palabras todo aquello que usted desea saber. En realidad, sólo es necesario que usted sepa leer, tan sencillo es. El texto explicativo marginal —ya que la enseñanza propiamente dicha es a base de 3.000 dibujos— está redactado en un estilo familiar, como en una conversación «de tú a tú».

USTED VE Y SIN MAS ESFUERZO COMPRENDE

Este es el secreto del METODO VISUALPHONE AFHA. Una serie de escenas de la vida real se desarrollan como en una historieta, en la que usted es el principal protagonista. Divertidos chistes, anécdotas..., todo se desarrolla en el idioma que usted está estudiando.

EL SECRETO DE UNA PRONUNCIACION PERFECTA

El verdadero «huevo de Colón» de una perfecta pronunciación estriba en proporcionar al alumno los medios necesarios para hacerse comprender. EL METODO VISUALPHONE AFHA le proporciona estos medios. Usted puede seguir estos estudios CON DISCOS O SIN DISCOS.

SIN DISCOS, lecciones especiales de FONETICA VISUALIZADA le ayudan a asimilar el sonido exacto que debe pronunciar en cada caso. En estas lecciones se utiliza una «pronunciación figurada», EXPRESAMENTE IDEADA PARA LA FORMA QUE USTED HABITUALMENTE PRONUNCIA. ¡Algo únicamente comparable al «Sistema Braille» de lectura para ciegos!

CON DISCOS, usted recibe una colección de doce discos microsurco animados con un ameno argumento, a través del cual oye hablar a verdaderos actores del país de origen. Oyéndolos, usted habla, razona, ¡piensa! sin darse cuenta en el idioma que estudia.

¡SIN PRECEDENTES!

Si usted no tiene tocadiscos, recibirá gratis el magnífico «YOUNG MUSIC» de Kolster. Escríbanos y recibirá amplia información sin compromiso alguno.

¡ESTA ES SU OPORTUNIDAD, AMIGO!

Usted será mejor considerado y podrá aprovechar muchas oportunidades si sabe FRANCES o INGLES. Además, en el mundo del comercio saber FRANCES o INGLES abre muchas puertas. Es un bagaje de conocimientos que le servirá para que aumente sus ingresos o mejore su sueldo. ¡Aproveche esta oportunidad que hoy le ofrecemos!

AFHA puede ofrecerle también otros famosos cursos:

Fotografía, dibujo y pintura en general, dibujo y pintura artísticos, arte comercial y publicitario, dibujo de historietas, delineante en general, delineante mecánico, delineante de la construcción, corte y confección. Solicite el que le interese.

¡GRATIS!

Solicite información y recibirá una revista profusamente ilustrada a todo color.

Remítanme sin compromiso información amplia sobre su Curso de (señale el que le interese) ☐ INGLES ☐ FRANCES ☐ FOTOGRAFIA ☐ DIBUJO ☐ DELINEANTE ☐ CORTE Y CONFECCION

AFHA «HL-58»

NOMBRE _____

DOMICILIO _____

POBLACION _____

AFHA.-M. Nicolau, 9-11, Barcelona - Hileras, 4, Madrid

PERRY MASON

Lea los más recientes "casos" del célebre personaje creado por

ERLE STANLEY GARDNER

en una serie de novelas inéditas presentadas en sugestivos libros por

PLAZA & JANES, S. A. EDITORES
BUENOS AIRES BARCELONA MEXICO, D. F. BOGOTA RIO DE JANEIRO

DE VENTA EN QUIOSCOS Y LIBRERIAS

Ministerio de Educación, Cultura y Deporte

CINES

NOVEDADES DE LA SEMANA

GUERRA EN EL MAR. - EL SANTO ENTRA EN EL CINE. LA PERSONALIDAD DE ROSSELLINI. - LA PLAGA DE ESTE VERANO. - EXPERIENCIA INTERESANTE. - MAS ESPECTACULARIDAD EN TORNO A ROMA. - EL INTERES DE "ATRACO SIN HUELLAS". - MARGARITA, UNA CHICA DIVERTIDA. - ESPIONAJE DE PRIMERA CALIDAD. - POESIA DE LA NATURALEZA EN AUSTRALIA

Son muchos los temas que en relación con la guerra en el mar han llegado a la pantalla. El interés y la novedad, pues, resulta difícil de conseguir, pero «Bajo diez banderas» es una historia naval relativa a la última guerra mundial, que ha conseguido, tanto por la calidad de su realización —con capítulo destacado para los intérpretes— como por el fondo humano de la narración, alcanzar todos sus objetivos.

* * *

«Era notte a Roma», estrenada aquí con el menos feliz título de «Fugitivos en la noche», pertenece a la última producción cinematográfica de Rossellini, cronológicamente posterior al «General della Rovere» y como ella perteneciente a su «ciclo histórico». La presencia de tres prisioneros de distinta nacionalidad, fugados de un campo de concentración y refugiados en Roma, le da ocasión para conseguir una película a veces exhaustiva, pero que muestra su enorme personalidad en multitud de secuencias. En beneficio de una mayor brevedad, se ha suprimido en la versión española parte del desarrollo y sólo queda una escena, posiblemente para justificar la presencia de una serie de nombres en el reparto.

* * *

«Sorge, el espía del siglo» es espionaje de calidad, tanto por serlo la película porque nos ofrece las actividades de un famoso as del espionaje cuya labor resultó muy importante en el decurso de las últimas hostilidades. Realizada con un gran aporte de medios informativos y con un estilo documental de rabiosísima vibración que prende desde el primer momento la atención del espectador, «Sorge, el espía del siglo», consigue dar la imagen perfecta de ese famoso espía, una incógnita más de las que la pasada guerra mundial dejó prendida en el aire, consiguiendo al propio tiempo plasmar también esa incógnita en el ánimo del espectador.

Si la realización, que ha recogido con gran acierto algunos trozos de documentales auténticos, acredita una vez más a Yves Ciampi, la interpretación es también de primera fila y en especial el protagonista ha dado a su trabajo la personalidad requerida por el ser que incorpora.

* * *

La plaga de este caluroso verano se llama Roma. En efecto, han llegado a nuestras pantallas, en dosis masivas, las películas de tipo pseudohistórico que de cerca o de lejos tienen como nexo común la fastuosidad de la Roma de los Césares... y sus barbaridades. Mucha gente, mucho color, muchas mujeres —con alguna dispuesta a lucirse a base de bien— y muchas incidencias donde la sangre —léase tomate— aparezca en dosis masivas, retratan todas esas películas. «Salambo» ha buscado para distinguirse una famosa novela. Pero no lo consigue. Todo es igual a sí mismo, a sus antecesores y a sus seguidores. Ni Jeanne Valerie, que tanto nos gustó en «Siega verde», logra salvarse.

«El Santo contra los gangsters» nos sirve un nuevo ejemplar, éste francés, del personaje creado por Leslie Charteris, que en este caso queda muy dentro de la cinematografía «negra» a la que se han acostumbrado los galos. Hermosas mujeres, golpes en dosis masivas y una intriga policíaca que, sin ser en exceso original, atrae desde el primer momento. Félix Marten, «el Santo», de nueva hornada, ha dado a su creación una simpatía muy parisiense, que conjuga perfectamente con la presencia de las tres espectaculares secretarias que reúne a su alrededor el amenazado millonario cuya anécdota ha de servir para nuestra diversión.

* * *

Producida en colaboración con los franceses, «Fuga desesperada» pretende reunir, en una historia más o menos bien urdida, un estilo nuevo que figure, junto al «cine negro» del país vecino, un modernismo español que produjo con anterioridad esperanzadores resultados en películas de un orden superior dentro del mismo género. Ello ha conseguido algunas secuencias interesantes, pero desperdigadas a lo largo de los acontecimientos, demasiado difuminados para acabar prendiendo el interés del público. En resumen, pese a sus propósitos ambiciosos, queda la coproducción en medianía, con algunos méritos más destacados dentro del gris total que ha dado la mezcla de estilos.

* * *

Otra más. Con idénticas maneras, «Bajo el signo de Roma» se encasilla en un género que si a veces distrae, nunca entusiasma. Ha pasado ya mucho tiempo desde «La corona de hierro» y se han volcado muchos telones y guardarropías sin que otra película llegara a su altura y si en muchas ocasiones cansa el desarrollo de historias repetidas, como son copiados trajes y escenarios, tiene por lo menos esta nueva carta de la misma baraja, el interés de una trama inocente pero con continuidad y, lo que no es menos, la presencia del «iceberg sueco», la impresionante Anita Ekberg, conseguir algún aliciente visual.

* * *

«Atraco sin huellas» no es, como su título pudiera hacer suponer, la historia de un gran golpe, de ese «crimen perfecto» que siempre acaba en imperfecto, sea como sea, porque así lo exigen las buenas maneras, sino más bien la historia de un gran malhechor y de su amigo, un gran policía. Atravesamos así varios años de la historia de Boston y de estos dos personajes, buscando tanto en la acción como en la profundidad humana con que son vistos y tratados los personajes, la mejor garantía para el logro de una obra notable como resulta ser, con la eficiente labor directiva de Joseph Pevney, esta película.

* * *

El cine español ha encontrado la fórmula del cine divertido y aunque esta fórmula dé a veces mejores resultados que otros, ya es algo el conocerla y divulgarla para que el público sepa que al menos en ese género intrascendente, puede pasarlo también con películas propias como en las foráneas. «Margarita se llama mi amor», en un divertido ambiente estudiantil donde están permitidas y justificadas todas las bromas, logra ese burbujeo alegre que alcanza el favor del público dispuesto a pasarlo bien y cómo, además, se le da la actuación convincente y adecuada de Mercedes Alonso, la película sale dispuesta a que Margarita logre una conquista más: la del espectador.

* * *

Fred Ziinnemann ha logrado ofrecernos con «Tres vidas errantes», una poética imagen de la vida en plena Naturaleza irlandesa. La plasmación gráfica, en estupendo tecnicolor, rodea todo cuanto con gran finura se nos ofrece, para ir configurando a los personajes centrales y a todos los secundarios, en un trabajo de artesanía en el que la misma sencillez con que ha sido realizado, resulta ser su mejor valor. «Tres vidas errantes», en definitiva, no nos cuenta gran cosa, pero nos lo cuenta en una forma tal, que resulta ser, en su estilo, una de las realizaciones más notables de estos últimos tiempos.

CASTELI

LOS ULTIMOS ESTRENOS

BAJO DIEZ BANDERAS (Fantasio, [illegible]-VIII). Italiana. En Eastmancolor. Dr. Duilio Coletti. Con Charles Laughton, Van Heflin y Mylene Demongeont. Bengala Films.

EL SANTO CONTRA LOS GANGSTERS (Alexandra, Arcadia y Atlanta, 25-VIII). Francesa. Dr. Jacques Nahum. Con Félix Marten, Michelle Mercier, Françoise Brion y Jean Desailly. Capitolio.

FUGITIVOS EN LA NOCHE. (Fémina, 25-VIII). Italiana. Dr. Roberto Rossellini. Con Leo Genn, Giovanna Ralli, Serjeg Bondartchouk y Paolo Stoppa. Dipenfa.

SALAMBO (Capitol, Metropol y Bosque, 28-VIII). Italo-francesa. Dr. Sergio Grieco. Con Jeanne Valerie, Jacques Sernas y Edmund Purdom. En Totalscope y Eastmancolor. A. Tándem Films.

FUGA DESESPERADA (Atenas, Dorado y Vergara, 31-VIII). Hispano-francesa. Dr. Robert Vernay. Con Claire Maurier, Arturo Fernández y Paul Guers.

BAJO EL SIGNO DE ROMA (Atenas, Dorado y Vergara, 31-VIII). Italiana. En Dyaliscope y Eastmancolor. Dr. Guido Brignone. Con Anita Ekberg, Georges Marshall, Folco Lulli, Jacques Sernas y Lorella de Luca. Filmax.

ATRACO SIN HUELLAS (Windsor, 31-VIII). Norteamericana. Dr. Joseph Pevney. Con Tony Curtis, Julie Adams y George Nader. Balart.

MARGARITA SE LLAMA MI AMOR (Novedades, 31-VIII). Española. Dr. Ramón Fernández. Con Mercedes Alonso, Antonio Cifariello, José Luis Ozores y José Isbert. Chamartín.

SORGE, EL ESPIA DEL SIGLO (Astoria y Cristina, 1-IX). Italo-franco-germano-japonesa. En Dyaliscope. Dr. Yves Ciampi. Con Mario Adorf, Nadine Basile, Ingrid Bergen y Jacques Berthier. C. B. Films.

TRES VIDAS ERRANTES (Tívoli, 1-IX). Norteamericana. En Technicolor. Dr. Fred Zinnemann. Con Deborah Kerr, Robert Mitchum, Peter Ustinov, Glynis Johns y Dina Merrill. Warner.

¡¡Estos son nuestros honores!!...

¡LA constante adhesión y simpatía del público, unido a la calidad e interés de los espectáculos CINERAMA, han conseguido el más brillante y fabuloso «record» de la industria cinematográfica española!...

1.000.000 de espectadores y UN AÑO de proyección ininterrumpida en el

TEATRO NUEVO de BARCELONA

Y

TEATRO ALBENIZ de MADRID

del 3.er programa de CINERAMA

«LAS 7 MARAVILLAS DEL MUNDO»

(EN TECHNICOLOR)

¡UN caso único, UN triunfo que rebasa todas las marcas precedentes, UN suceso que no tiene parangón, UN fenómeno insólito y nunca visto!...

Y SIGUEN LOS PRECIOS ESPECIALES DE VERANO...

¡Preste su atención, por favor, a las ventajas que le ofrecemos con motivo de este feliz y jubiloso aniversario!...

PLATEA, 40 Ptas. - ESPECIAL, 25 Ptas.

ANFITEATRO, 15 Ptas.

(¡¡¡ APTA para MENORES!!!...)

EN ESPAÑA SOLAMENTE PODRA VERLO EN MADRID, TEATRO ALBENIZ, Y EN BARCELONA, TEATRO NUEVO

Capitol-Metropol-Bosque

HOY LLEGA A BARCELONA

SU MAJESTAD LA RISA

DEL BRAZO DE DARRY COWL, EL COMICO DE LA EPOCA ACTUAL

RISA CONTINUA...

RISA ESTENTOREA...

RISA DESTERNILLANTE...

¡UN TIO IMPONENTE! DIRECTOR: JEAN BOYER

UN HUMOR NUEVO ● UNA IRONIA DE GRAN ACTUALIDAD ● UNA RISA MODERNA

Ademas, en CAPITOL y BOSQUE: «LOS PUENTES DE TOKO-RI», Grace Kelly, William Holden, Frederich March

(AUTORIZADAS PARA MENORES)

¿LE han dicho a USTED algo sobre "ATRACO sin HUELLAS" que se proyecta en el WINDSOR PALACE?...

¿Sí?... ¿No?... Es igual... Véala HOY sin falta... Es la película del momento cinematográfico...

La interpretan Tony Curtis Julie Adams y George Nader

Es una producción «UNIVERSAL-INTERNATIONAL», distribuida por EXCLUSIVAS José BALART.

Recuerde que la REFRIGERACION del WINDSOR es por el sistema CARRIER...

No le decimos a USTED nada más...

¡Ah!... Sí... Por la crudeza del tema que trata es RIGUROSAMENTE PROHIBIDA para menores de 16 años.

¡Y entra en su 2.a semana de apoteosis triunfal!...

Ministerio de Educación, Cultura y Deporte

Noticiario Cinematográfico

«¡UN TIO IMPONENTE!». — La cosa comenzó cierto día, en un bar enclavado a orillas del Marne. El propietario, un tal Robustal, estaba acosado por mil acreedores; entretanto su camarero, el despistado pero bonazo Hipólito, suscribía una póliza de seguro de vida de cinco millones, siendo beneficiaria de la misma la dulce esposa de Robustal. He aquí la solución a todos los problemas: «liquidar» a Hipólito de forma que parezca un accidente. Pero ni Robustal ni sus cuatro cómplices sabían que Hipólito estaba protegido por la suerte, y los múltiples planes urdidos para llevar adelante la idea inicial se truncaron en funestos para los propios ejecutantes. Tal es, a grandes rasgos, la línea argumental de la divertidísima creación del famoso cómico francés Darry Cowl «¡Un tío imponente!», que realizó Jean Boyer y que Tandem Films presentará hoy en los cines Capitol, Metropol y Bosque.

«¡Un tío imponente!» es la primera película de Darry Cowl como principal intérprete que se exhibe en nuestra Patria.

* * *

ADOLFO MARSILLACH EN «LA PAZ EMPIEZA NUNCA». — «La paz empieza nunca», película en Cinemascope, dirigida por León Klimovsky, es la crónica de una época vista a través de las inquietudes de un hombre que hizo la más completa entrega de su esfuerzo personal en servicio de un ideal de justicia. Adolfo Marsillach, actor excepcionalmente dotado para hacer un detenido estudio anímico de los personajes que interpreta, ha dado vida al protagonista de la novela de Emilio Romero, que obtuvo el Premio Planeta 1957.

Producida por Cifesa Producción-Jesús Saiz. «La paz empieza nunca» es película de un vigor dramático y de un testimonio raramente acusados en el cine español y será presentada por Cifesa, esta noche, en el cine Diagonal.

UNA JUVENTUD HUNDIDA EN EL FANGO DE SU PROPIA BAJEZA

DISTRIBUIDA POR HISPANO FOXFILM, S.A.E.

Manuel Gil
Rita Cadillac
Mª del Sol Arce
Julian Mateos
en

JUVENTUD A LA INTEMPERIE

con Adriano Rimoldi

DIRECTOR: IGNACIO F. IQUINO

¡DESPROVISTOS DE ILUSIONES, AMORALES, SIN FE Y SIN IDEALES EN ARAS DEL VICIO, RENUNCIARON A LA POESIA DE SU JUVENTUD!

PROXIMAMENTE en el FEMINA

DIAGONAL

HOY, NOCHE, SOLEMNE ESTRENO

DE

UN APASIONANTE RELATO NOVELESCO...
UNA AUTENTICA PALPITACION DE LA HISTORIA...
UNA NUEVA GENERACION PARA ESPAÑA...

CIFESA PRESENTA

ADOLFO MARSILLACH
CONCHITA VELASCO
CARMEN DE LIRIO
CARLOS CASARAVILLA

CINEMASCOPE

LA PAZ EMPIEZA NUNCA

ESCRITA POR EMILIO ROMERO — DIRECTOR: LEON KLIMOWSKY

Producción: CIFESA PRODUCCION / JESUS SAIZ

PARA LOS HOMBRES QUE HICIERON LA GUERRA, ES BIEN CIERTO QUE LA PAZ EMPIEZA NUNCA

Primer Premio Especial del Sindicato Nacional del Espectáculo, 1960

Primer Premio de la «Semana Cinematográfica de Granollers, 1961»

CINE PELAYO

INICIA LA TERCERA SEMANA TRIUNFAL

la más emotiva y maravillosa obra de Walt Disney

Bambi

TECHNICOLOR

Completa el programa:

EL GRAN CIRCO

(Technicolor)

con Víctor Mature y Rhonda Fleming

(APTAS PARA TODOS LOS PUBLICOS)

«MISTER VOLARE». — Domenico Modugno no tan sólo es un extraordinario cantante moderno, preciado en el mundo entero, sino que sus prodigiosas dotes de compositor de canciones de originales y pegadizos acordes, hacen que su portentosa voz esté siempre al servicio de melodías ya de por sí cautivadoras. El creador de «Volare», de «Piove» y tantas otras canciones, es ahora el protagonista de la divertida y original comedia de Mario Mattoli, en Eastmancolor y Totalscope, «Papá se quiere casar, producción Serena Film que Filmax presentará en breve.

En esta película, Modugno no se limita tan sólo a representar el gracioso papel de un joven padre viudo en busca de una nueva mamá para su pequeña, sino que también canta prodigiosamente varias de sus propias canciones.

* * *

PREOCUPACION CLAVE: EL AMBIENTE. — Durante el rodaje de «Juventud a la intemperie», lo que más llegó a preocupar a su director Ignacio F. Iquino, según sus propias declaraciones, fue conseguir el ambiente adecuado.

Después de mucho trabajo, el variadísimo paisaje humano de «Juventud a la intemperie», logró moverse en su ambiente: ese difícil y denso escenario, sobrecargado de tonos grises, del existencialismo juvenil de última hora. El argumento se debe a Federico de Urrutia, que inicia de esta manera, planteando un problema de urgencia social, su colaboración con la pantalla.

Manuel Gil, Rita Cadillac, María del Sol Arce, Julián Mateos y Adriano Rimoldi son los protagonistas de «Juventud a la intemperie», que presentará Hispano Foxfilm, S. A. E., en breve en el cine Fémina.

«El Santo», el héroe de los lectores de la «SERIE NEGRA», en su film más audaz y picante

OTRO EXITO de

ALEXANDRA
ARCADIA
ATLANTA

Refrigeración «CARRIER»

(Clima ideal) en los tres salones

el "SANTO" contra los GANGSTERS

DIRECTOR: JACQUES NAHUM

PANTALLA PANORAMICA (LA PRIMERA EN ESPAÑA)

CINE LIDO

¡DOBLE PROGRAMA EN TECHNICOLOR!

EL PRINCIPE Y LA CORISTA
(Technicolor)
Marilyn Monroe - Laurence Olivier

UNA GRAN SEÑORA
(Technicolor)
ALBERTO CLOSAS

PASEO SAN JUAN, 27
TELEF. 25-49-19

Lido

MARISOL, DESPUES DE 10 SEMANAS TRIUNFALES

ha prometido, ante la lluvia de peticiones, seguir deleitando al público barcelonés en las pantallas

ALCAZAR - BORRAS

DESDE MAÑANA MARTES

MARISOL

HA LLEGADO UN ANGEL

UN ANGEL QUE CANTA Y BAILA... UN ANGEL QUE REVOLUCIONA A TODOS... UN ANGEL LLAMADO MARISOL

(AUTORIZADA PARA TODOS LOS PUBLICOS)

MONTECARLO - NIZA - ARISTOS

(Refrigerado) (Aire acondicionado)

HOY, NOCHE, GRAN ESTRENO

¡Un pórtico maravilloso a la temporada de grandes estrenos!

ESCENARIOS DE ENSUEÑO... PERSONAJES SIMPATICOS... SITUACIONES AMABLES Y DIVERTIDAS... ¡EN UNA PELICULA DELICIOSA!

DOMENICO MODUGNO
ANTONELLA LUALDI
filmax PRESENTA
LINDA CHRISTIAN
MARIA LETIZIA GAZZONI
y MINA

Papá se quiere casar

EASTMANCOLOR — DIRECTOR MARIO MATTOLI — TOTALSCOPE

En NIZA Y ARISTOS, además, estreno de un film que llegará al corazón de todas las mujeres

filmax PRESENTA UNA PRODUCCION BALCAZAR

Sueños de mujer

DIRECTOR: ALFONSO BALCAZAR

MARGA LOPEZ
JOSE CAMPOS

Abierto el despacho de localidades en el Montecarlo

(NO APTO)

EN EL ESTADO DE MICHIGAN, CONDADO DE MARQUETTE.—Este es el lugar donde se sitúa la acción de la película «Anatomía de un asesinato», filmada por Otto Preminger, basándose en la novela escrita por Robert Traver, y que se convirtió en el libro de mayor venta en los Estados Unidos durante las treinta primeras semanas que siguieron a su esperada aparición.

«Anatomía de un asesinato», interpretada por James Stewart, Lee Remick, Ben Gazzara y Kathryn Grant en sus principales papeles, fue producida y dirigida por Otto Preminger para Columbia, y es presentada al público español por Procines, S. A.

PROCINES

ANATOMIA DE UN ASESINATO

Ministerio de Educación, Cultura y Deporte

LA SEMANA TEATRAL fué así

El lírico continúa en auge

Alberto Aguilá, en «Felipe», e Inés Rivadeneyra en «Mari-Pepa», en una escena de «La revoltosa» y Gerardo Monreal en «el Sargento», Selica Pérez Carpio en «Antonia», Dolores Cava en «Pilar» y Pedro Lavirgen en «Jesús», principales protagonistas de «Gigantes y cabezudos», en el Teatro Griego de Montjuich. En el recuadro, Lolita Sevilla que se presentó, en el Barcelona, con su espectáculo Andalucía en Rock. (Caricaturas de José M.ª Serra.)

Durante la pasada semana continuó en auge el género lírico. Tamayo nos ofreció en el Teatro Griego de Montjuich «La revoltosa» y «Gigantes y cabezudos».

Excelente programa. La cosa no podía salir mejor. Así da gusto ver zarzuela. Tamayo infunde a la zarzuela una gracia nueva y un estilo moderno que hace el género más de nuestros tiempos. Si la zarzuela continúa presentándose así volverá a conquistar al público. Esto ya lo entienden nuestros jóvenes. Por ese camino la zarzuela dejará de ser el espectáculo de «cuando nuestros padres se conocieron». Gustará a los chicos lo mismo que a papá y mamá, a quienes los hijos, que nacieron en la era del cine, consideran un poco anticuados en sus preferencias. Por de pronto, Tamayo llena el Griego con su compañía lírica, una compañía admirablemente conjuntada y en la que figuran artistas de mucho mérito.

Inés Rivadeneyra es una «Mari-Pepa!» muy jacarandosa y Alberto Aguilá un «Felipe de mi alma» apuesto y apasionado. Sus dúos en «La revoltosa» son un primor. Les secundan muy bien en esta obra Selica Pérez Carpio, José Pello y Ramón Cebriá.

En «Gigantes y cabezudos» triunfa el buen arte de la soprano Dolores Caba y del tenor Pedro Lavirgen, que se apoyan en la magnífica labor de conjunto de Selica Pérez Carpio, Pello, Cebriá, Gerardo Monreal y todos los demás, con «ballet», rondallas y una comparsería impresionante por lo numerosa y disciplinada.

El montaje de ambas obras que ha hecho Tamayo es sensacional. Por de pronto, los decorados de «La revoltosa» son de Richart y los de «Gigantes y cabezudos» de Burman. Pero echen ustedes gracia, técnica y fantasía.

Un espectáculo de Tamayo. Con esto está dicho todo.

Y ya que hablamos de zarzuela, apuntemos: en el Calderón han repuesto «La rosa del azafrán». Otro éxito. Aquí también anda de por medio Richart. Y también aquí cuenta la compañía con grandes figuras.

Y seguimos con la música. En el Barcelona se ha presentado Lolita Sevilla con «Andalucía en rock», de Camilo Murillo y maestro García Morcillo. El título del espectáculo ya da idea de su originalidad. Lolita Sevilla conjuga audazmente lo más típico del arte andaluz con algo tan exótico moderno y ruidoso como el «rock and roll», que ni siquiera tiene traducción. Y el experimento le ha salido bien. Todo resulta muy dinámico, muy movido, muy gracioso y espectacular. Lolita está espléndida en sus recitados y canciones y arranca del público los más entusiásticos aplausos. Hay que decir que el mastro García Morcillo ha compuesto una partitura muy variada y toda ella rica e inspirada. Y que Lolita Sevilla, pese a que ella sola se bastaría para llenar el programa, completa éste con artistas tan notables como la bailarina Tona Radaly, el dúo de acordeonistas «Las Josefinas», los humoristas Luis Moscatelli y Ricardo Ojeda, «Los Payadores» con sus canciones españolas y mejicanas, el guitarrista Juan Rivas y el «ballet» de las «Chicas de España», que son una preciosidad, mejor dicho, ocho preciosidades.

En sesión privada, la crítica barcelonesa descubrió a una eminente actriz argentina: Amelia Altabás. Cuando llegue el feliz momento de conocerla el público, hablaremos.

VIDIEL

La concha del apuntador

Definitivamente, últimas semanas del apoteósico éxito «El negocio de Salomé», en el Apolo

Rebasadas las trescientas representaciones del sensacional éxito «El negocio de Salomé», y a pesar de los triunfos que aún cosecha diariamente, y que han obligado a la empresa a demorar la presenatción de la Compañía de Revistas Colsada en Madrid, Valencia y otras capitales de España, por exigencias de estos compromisos de contratación se anuncian ya las últimas e improrrogables semanas de representaciones de la dislocante revista «El negocio de Salomé», creación cumbre del rey de la gracia supersónica Luis Cuenca y demás figuras de la gran Compañía Colsada con Eva Rik. Pedro Peña y las populares y alegres chicas de Colsada, precioso ramillete de caras bonitas.

«El millor dependent del mon», cumple seis meses

Sí, señores. «El millor dependent del mon» cumple seis meses, pero ya tiene todos los dientes y está crecidito, y le salió el pelo a la barba, pero como todos los pequeñajos, comete diabluras, y esto es lo que hace «Esteve» el gracioso «dependent» interpretado de una manera sencillamente genial por Francisco Vals, que inmensamente feliz con sus seis meses de vida en el pequeño teatro Guimerá de la calle del Pino, continúa haciendo las delicias del público de Barcelona.

Principal Palacio - Poliorama
Avenida de la Luz
DESDE HOY, LUNES, PRESENTAN
Un film de sobrecogedor «suspense».
USTED no lo podrá ver sin conmoverse

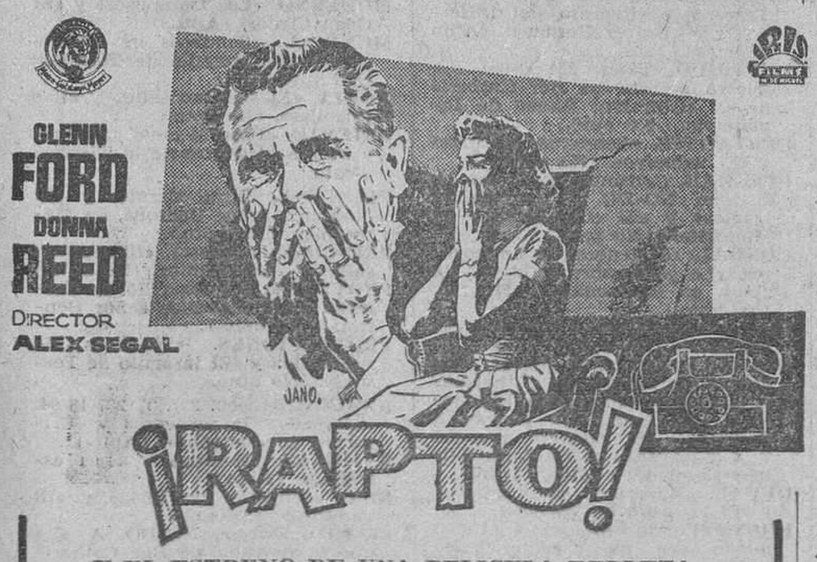

Y EL ESTRENO DE UNA PELICULA REPLETA DE ACCION
Sus gatillos eran los más rápidos...
Sus puños los más fuertes

ESTAMPIDA
(en EASTMANCOLOR)
LUIS AGUILAR-CHRISTIANE MARTELL
(PROGRAMA APTO PARA MENORES)

CINEMA REGINA
Séneca, 22 (junto a Vía Augusta y Diagonal), Telf. 237-18-94
LOCAL DOTADO DE ACONDICIONAMIENTO DE AIRE
A PARTIR DE HOY: PROGRAMA COMICO INFANTIL
«SIMBAD Y LA PRINCESA»
(Technicolor Megascope), Kerwin Mathews, Kathryn Grant
«CRIMEN A MEDIANOCHE»
Bud Abbot-Lou Costello
Además, tres dibujos en color y «Charlot, señorita Bien»
(Programa apto para menores)

LA PANTALLA PEQUEÑA — VISTO Y OIDO EN SIETE JORNADAS

Por Diego Ramírez Pastor

DE BRASIL VIENE UN BARCO...

Este no es un comentario político, aunque el título lo haga temer. Sencillamente, hablamos del Brasil porque es noticia de televisión. Y de las importantes. El Gobierno brasileño, presididio —todavía— por Janio Quadros, implantó a primeros de agosto la censura previa para la televisión. Se acabó la apología del crimen, el abuso del «suspense» y toda suerte de inmoralidad. Hasta tal punto que quedan prohibidos los trajes de baño en el sexo femenino. Y hasta la ropa interior de señora, incluso como anuncio. ¿Exagerado? Documéntese, porque la noticia me llega por el mejor conducto.

Y es que la televisión se cuela de rondón en los hogares y no puede quedar al albur de cualquier desaprensivo. En Brasil se habían pasado de rosca, y ha sido necesario cortar. Como han hecho, acto seguido, en Argentina. Y como irán haciendo donde quiera que el sentido común no se haya disipado por completo. Una cosa es que cada cual haga de su capa un sayo, y otra muy distinta que nos lo confeccionen a la fuerza y nos obliguen a llevarlo en casa. El respeto al hogar exige toda una serie de garantías. Si lo comercial o lo seudo-artístico patrocina cosas sucias, hay que cortar por lo sano. De donde se deduce que lo de aquí no es excepción, sino prudencia. Todo se ha de decir.

CON MUCHO GUSTO

Sí, amigo lector: con mucho gusto voy a intentar contestarle, aunque no estoy seguro de poder hacerlo. Usted me pregunta por qué en «El cine en casa» se dan tantas películas malas y viejas. Yo, desde luego, no estoy en el intríngulis de la cosa, puesto que no formo parte del engranaje interno de la televisión. Pero «Tele-Radio» lo ha explicado mil veces. Y nos ha venido a decir que las empresas cinematográficas no consienten que salgan por nuestras pantallas películas susceptibles de comercial explotación. Si a esto se añade que las cintas deben ser aptas para toda clase de públicos, la dificultad parece ciertamente mayúscula.

Desde luego, hay domingos en que la programación de cine es desdichada. Aunque también hay otros en que adquiere categoría muy distinta. La dificultad, sin embargo, parece estar en lo que arriba apunto... por cuenta ajena. Y si se les ocurren soluciones, díganlas. Aquí serviremos de vehículo transmisor con verdadero agrado. Dicen que el cine «amateur» puede ser solución. ¿Lo creen ustedes así? Porque uno tiene muchas dudas.

¡BUEN BARULLO!

Parece que con eso de las fonéticas extrañas se ha organizado un «cacao» de padre y muy señor mío. Determinado locutor pronunció un día «don Lindon Jonson», y se ha armado la marimorena de protestas. Todos quieren, por lo visto, que se digan las cosas de forma que no se entiendan. Desde luego, lo de «don Lidon» tuvo su miajita de guasa.

Nosotros seguimos creyendo que en el medio está la virtud. Pero ya insistiremos cuando el temporal amaine. De momento, tomamos datos, y nos reímos mucho. Porque se lee cada cosa ..

UN ROSTRO AMIGO

Desde hace unas semanas, T.V.E. nos viene obsequiando con un programa excepcional de sobremesa. Piano o guitarra, en las manos de José Tordesillas o Narciso Yepes, constituyen el nervio de «Música para el hogar». Ellos presentan, explican, sitúan al espectador... e interpretan. No digo que maravillosamente, porque eso se deduce de la sola lectura de sus nombres. Y porque ustedes lo han comprobado uno y otro día.

He querido traer hoy uno de los dos a este «primer plano» de la página, y sale Tordesillas por la sola razón de que tenía su foto más a mano. Quizás, también, porque su sonrisa lo ha hecho más nuestro. Pero la mención honorífica es para ambos. Con toda justicia.

PiM-PAM-PUM

¿Quién ha dicho que yo le tengo manía a «Perry Mason»? He dicho que está gordo, y es una verdad así de grande. Pero conste que yo lo estoy bastante más. Y no me voy a meter con los míos, como ustedes pueden comprender. El sentido del humor es otra cosa.

* * *

Los americanos son más ingenuos que «La tonta del bote». Cuando tienen encima la amenaza comunistoide, se dedican a hacer «cortos», poniendo de relieve las lacras de la Administración de su país. Aquel fiscal del viernes, día 1, que prefiere su carrera política a la vida de un condenado, era todo un poema. ¡Y luego dicen que si Mr. Berger...!

* * *

No puede pasar un solo minuto sin que les diga que tampoco esta semana he visto a «Don Código». A ver si así consigo que me guste al volverlo a contemplar... y oír. Me parece difícil, pero no digo que sea imposible del todo. Si «Don Alvaro» se ha vuelto humilde (?), bien puede hacerse ameno «Don Código». ¿No creen?

* * *

No soy yo solo en decir que Lozano Sevilla se descuida mucho como locutor. O que no es locutor sencillamente. Y es que una cosa es entender de toros, y otra muy distinta decir bien lo que se sabe. El micrófono no perdona una.

* * *

He estado dos días con el televisor a oscuras. Una pequeña avería, que me ha transtornado bastante. Nunca creí que me hiciera tanta falta mi pantallita mona. Pero es así.

* * *

El fútbol ha empezado ya en la «tele». Y se dispone a seguir por todo lo alto. Dicen que el miércoles...

AL AIRE LIBRE

«Jardín de verano» se ha asomado al exterior. Y uno piensa si la estación estival no será propicia —en Cataluña, sobre todo— para seguir las «fiestas mayores» con pretensión artística. Sería un programa vivo, espontáneo y ameno, que resolvería dos cosas a la vez: la calidad de un programa en el entoldado de turno, y la agilidad de una retransmisión sin guiones forzados. Ahí queda la ideíca, para lo que ustedes gusten decir.

PROGRAMA TELEVISION

Sobremesa: A las 14'30, Panorama; 14'45, Mundo insólito; 15, Telediario; 15'30, El cine; 15'45, La tortuga perezosa; 16'15, Por tierras de España; 16'20, Cierre.

Noche: A las 19'30, Escuela TVE; 20, Brigada 8; 20'30, Estilo; 21, Fiesta brava; 21'15, El peligro es mi oficio; 21'30, Telediario; 21'45, Reportaje deportivo; 22, El cine en casa; 23'30, Telediario; 23'45, Versos a medianoche, Momento musical y Recuerda...; 24, Cierre.

A PLAZOS RADIO
DISCOS TELEVISION
new-phono
Tocadiscos ANCHA,
Instrumentos 35 y 37
Guitarras, pianos, acordeones

Un desfile de las últimas creaciones de prendas contra la lluvia creado y realizado por
IMPERMEABLES Y CONFECCIONES, S. A.
Todas las prendas exhibidas puede usted hallarlas a la venta en LA FABRICA, Diputación, 221-223 (detrás de la Universidad) y en el resto de España en los principales casas del ramo.
"LA FABRICA" LE INVITA A DISFRUTAR DE ESTE AMENO PROGRAMA

DE ARTE

Exposición de homenaje a «Bon»

El Círculo Artístico de Horta ha organizado una Exposición colectiva en homenaje al popular artista «Bon», con motivo de cumplir éste su 75 aniversario.

Dicha manifestación artística, a la que han sido invitadas a participar las mejores firmas barcelonesas, se celebrará en el Salón-Biblioteca de la Caja de Pensiones de Horta y su inauguración ha sido fijada para el próximo domingo, día 10 del actual.

Antes del día 7, los artistas que deseen tomar parte en la citada Exposición deberán entregar sus obras (detallando título y precio) en «La Pinacoteca» (Paseo de Gracia, 34) o en el Círculo Artístico de Horta (calle de Lisboa, 4), y, si lo prefieren, telefonear a esta última entidad (número 235-59-27), la cual cuidará de retirar las obras a domicilio.

Ministerio de Educación, Cultura y Deporte

Crónica de Madrid

EL DESIERTO Y UN MONUMENTO

Madrid, 3. (Especial para HOJA DEL LUNES, de Barcelona.) — Regresé de mis cortas vacaciones. Oxigenado, moreno y refrescado de esos pocos días de playa. Y me he encontrado a Madrid convertido en un desierto. Antes de mi marcha, todavía quedaba algún rostro pálido por esas calles, cuyo poseedor se arrastraba, con aspecto cansado, buscando los pocos huecos de sombra que el mediodía nos deja. Eran los que aún no habían empezado el descanso estival.

De aquéllos, ya no queda ninguno. La pigmentación se ha hecho uniforme, la gente—poca—anda con más ganas, como si les quedara un repuesto de energía. Y eso que no apetece andar. Ni trabajar. Porque el calor sigue omnipresente. Y opresivo.

¿QUE ES EL TEATRO?

De hace años no recuerdo un verano tan poco movido como éste. En lo que a los escenarios se refiere. No he encontrado ninguna novedad. Una comedia de crímenes, de la que les hablé antes de mi marcha, que está dando sus últimas boqueadas. Y tres revistas de nada, ya que al teatro no va en estas jornadas ni un solo nativo. Visitantes y aún pocos.

Así que alentamos nuestra esperanza hacia ese septiembre que acaba de empezar. Pronto volverán los veraneantes, los del Cantábrico, expulsados por el viento; los de la Sierra, por los precios. Y aunque los del Mediterráneo tarden más, muchos de ellos no faltarán a la primera cita de la temporada.

Que, con la normalidad, nos devolverá al trabajo.

«CRISPIN» SE ASENTO EN EL ESCORIAL

La villa escurialense, con sus mañanas llenas de turistas ocasionales, y sus tardes, más apacibles, con preponderancia de los veraneantes, tiene una plaza a la que dan sombra los muros del monasterio. La llamaron, por decisión municipal, de don Jacinto Benavente. Y en ella acaba de encontrar acomodo, tras larga espera, ese «Crispín» que, en homenaje al autor mucho antes de que desapareciera, quisieron rendirle sus admiradores. Al cabo de 32 años, el monumento ha sido instalado. Y los que asistimos al acto solemne, fuimos después al cementerio de Galapagar para dejar sobre la tumba de aquel don Jacinto una flor y un Padrenuestro.

EL OASIS

Como la manía de trasnochar no se nos quita, fuimos a ver la reposición de «Los chatos» en Maravillas; al homenaje a Addy Ventura, «vedette» en aire de inquietud, en Calderón; a la Zarzuela y Fuencarral, con sus programas líricos.

Y a las tertulias, donde nos enteramos de lo que «va a venir». Con dos comedias de Alfonso Paso, presagio de que «su» temporada se mantiene. También con el anuncio del asombro que va a despertar una jovencita que ocupará en breve el escenario del Reina Victoria. La niña está ensayando y aseguran quienes la han visto que es maravillosa. Interpreta el primer papel en la versión española de «La que hizo el milagro», el gran éxito norteamericano que no hace mucho vimos en Madrid, y que López Rubio ha vertido al castellano con el nombre de «El milagro de Ana Sullivan». José Luis Alonso dirige la formación, con nombres de postín, que figuran alrededor de la pequeña Maribel. Pero como la cosa es inminente, dejemos para la semana próxima el dar más detalles. — Cifra.

Victoria Tel. 241-39-85 TODOS LOS DIAS 6 y 10'45

EXITO DE CLAMOR

La estrella de la Televisión

ESMERALDA

MISTRAL

que interpretará sus más grandes éxitos y ofrecerá al público de Barcelona el último cuplé del maestro Padilla (el famoso autor de «La violetera»), «Romance de Fabiola»

Emilio Vendrell

Amparín Triguero

Alfredo Reyes

Hermanas Cortés

Paquito Jerez Y SU DANDY

ADAN Y ELLA-EL CHICO

CHACANELA

ELENA y ANTONIO MARTIN

La estrella italiana de la danza

LYDIA EVANS

Otro gran cartel de éxitos PRECIOS DE VERANO Entrada: 10 ptas.

Muebles FANLO PARA OFICINAS Y DESPACHOS JOVELLANOS, 1

TEATRO CALDERON

COMPAÑIA LIRICA «TOMAS BRETON»

¡Dos últimas semanas!

MARTES NOCHE PRESENTACION DEL NOVEL TENOR ANTONIO SOTO DISCIPULO AVENTAJADO DE Marcos REDONDO CON

MARINA

Colosal reparto

¡¡DEFINITIVAMENTE!!

TEATRO GRIEGO DE MONTJUICH

¡2 ULTIMOS DIAS IMPRORROGABLES!

de la Compañía AMADEO VIVES

CON LAS DOS JOYAS DEL GENERO LIRICO

LA REVOLTOSA

Y

GIGANTES Y CABEZUDOS

Bajo la dirección de JOSE TAMAYO

MAÑANA, DESPEDIDA DE LA COMPAÑIA

¡¡ULTIMAS SEMANAS!!

CAMINO DE LAS 400 REPRESENTACIONES

EL NEGOCIO DE SALOME

SIGUE EN EL APOLO

REVISTAS COLSADA

EL PROMOTOR QUE A PUESTO EN ORBITA A

LUIS CUENCA

EL PARALELONAUTA CREADOR DE LA RISA SUPERSONICA

CON EVA RIK — PEDRITO PEÑA — LOLITA ARIAS y las alegres chicas de COLSADA

Teatro Guimerá

Pino, 11 - Tel. 231-00-22

¡YA CUMPLE 6 MESES! pero usted reirá como nunca con

«EL MILLOR DEPENDENT DEL MON»

de Francisco Lorenzo Gacia

ENCARGUE HOY SUS LOCALIDADES. «ESTEVE» LE ESPERA PARA HACERLE FELIZ

(Apta.) Clima primaveral

Dirección: Francisco Vals

Cartelera

TEATROS

ALEXIS. (Refrigeración Carrier.) A las 6'30 y 10'45: CENA DE MATRIMONIOS. (No apto.)

APOLO. Teléf. 241-40-06. Revistas Colsada. 6 y 10'45: EL NEGOCIO DE SALOME. Un escándalo de risa, con Eva Rik, Luis Cuenca y Pedro Peña. Ultimas semanas. (No apto.)

BARCELONA. Tel. 221-37-51. A las 6'15 y 10'45. Triunfo clamoroso de Lolita Sevilla con su espectáculo: ANDALUCIA EN ROCK, de C. Murillo y el maestro García Morcillo. (Apto para todos los públicos.)

CALDERON. Tel. 221-80-30. Gran Cía. Lírica Tomás Bretón. Tarde, 6'15. A petición, cartel Serrano: LOS CLAVELES y LA DOLOROSA. Noche, 10'45. El gran éxito: LA ROSA DEL AZAFRAN. Soberbio reparto. Nuevo montaje. ¡Dos últimas semanas!

CANDILEJAS. T. 232-43-35. (Acondicionado.) A las 6'15 y 10'45. Ramiro Bascompte presenta a Juan Capri en el divertidísimo éxito de Sagarra: EL FISCAL REQUESENS. Direc.: Antonio Chic. ¡Hacia las 300 representaciones!

COMICO. Tel. 241-78-37. A las 6 y 10'45. Gran éxito del espectáculo moderno: ESTRELLAS EN ORBITA, con la reaparición de la genial Bella Dorita, presentando un interminable desfile de atracciones internacionales y 25 bellezas en escena. Revista cómica de grandes variedades.

GUIMERA (Pino, 11). T. 231-00-22. Hoy tarde, no hay función por descanso de la Cía. Noche, 10'45: EL MILLOR DEPENDENT DEL MONT, de F. Lorenzo Gacia. ¡Olvide el calor! ¡Ría como nunca! ¡Hacia las 300 representaciones! (Apto.) ¡Clima primaveral!

PANAM'S (Plaza del Teatro). Teléfono 222-46-46. Marinín Salvador, El Faraón, Nita de Cuba, Moyano y ¡15 atracciones internacionales! Butacas: 25 y 30 pesetas.

ROMEA. Tel. 221-51-47. Cuatro últimos días de actuación de la Sra Maragall. Tarde, 6'15; noche, 10'45. Sigue el extraordinario éxito cómico de la actual temporada de A. Milla y L. Casañas: PI-NOGUERA i CASTANYER. ¡3 actos divertidísimos! Butacas, 30 ptas.

TALIA. (Refrigeración Carrier.) Tel. 241-14-47. Tarde, 6'30; noche, 11. Lo mejor de Alfonso Paso: UNA TAL DULCINEA, con Guillermo Marín, Ramón Corrotó y Maite Blasco.

VICTORIA. Tel. 241-39-85. A las 6 y 10'45: Esmeralda Mistral, Emilio Vendrell, Elena y Antonio Martín, Adán y Ella, El Chico, Hermanas Cortés, Chacanela, Paquito de Jerez y su Dandy, Alfredo Reyes, Amparín Triguero, Lydia Evans. Precios de verano: Entrada, 10 ptas.

Al aire libre

TEATRO GRIEGO DE MONTJUICH. Cía. Lírica Amadeo Vives. Hoy noche, 10'45. Exito fabuloso de las dos joyas del género lírico: LA REVOLTOSA y GIGANTES Y CABEZUDOS, con Dolores Cava, Inés Rivadeneyra, Alberto Aguilá, Pedro Lavirgen, Ballet, Coro, Rondalla, Orquesta. Director: José Tamayo. ¡Dos últimos días! Mañana, despedida de la Cía Localidades taquillas: Plaza Cataluña.

CINES

Salones de estreno

ALCAZAR. Teléf. 221-17-01. Hoy, 4'40, continua, y 10'40: «A volar, joven», por "Cantinflas". (No apto.) ¡Ultimos días!

ALEXANDRA. (Refrigeración Carrier.) «El Santo contra los gangsters». (No apto.)

ARCADIA. (Refrigeración Carrier.) Continua desde 4'20: «El Santo contra los gangsters», estreno (4'40, 7'50 y 11'10). Además, «Vacaciones en Mallorca» y Not. NO-DO. (No apto.)

ARISTOS. Lunes noche. Estreno: «Papá se quiere casar». Además, «Sueños de mujer» (estreno) y NO-DO. (No apto.)

ASTORIA. (Refrigerado.) Tarde, 4'30 y 6'50; noche, 10'30, numerada: «Sorge, el espía del siglo». (No apto.) La película se proyectará a las 4'40 y 7'05, tarde, y 10'50, noche.

ATLANTA. (Refrigeración Carrier.) «El Santo contra los gangsters» y «Vacaciones en Mallorca». (No apto.)

ATENAS. (Refrigerado.) Teléfono 247-49-80. Continua desde las 4'30: «Fuga desesperada» y «Bajo el signo de Roma», con Anita Ekberg y Georges Marchal. (No apto.)

ATLANTICO (Ramblas, núm. 122). Siempre apto. Continua 11 mañana. (Refrigerado.) Gran festival del dibujo: Cuatro estupendos dibujos en Technicolor, con Donald. Andy Panda, Tom y Jerry. Estreno Imágenes y Not. NO-DO, A, B y C. Festivos, matinal a las 10.

AVENIDA DE LA LUZ. Continua desde las 11: «Rapto», con Glenn Ford y Donna Reed, y «Estampida», en Eastmancolor, con Luis Aguilar y Christian Martell. (Apto.)

BALMES. (Aire acondicionado.) «El F.B.I. y las damas» y «Stalingrado». (No apto.)

BORRAS. Continua: «A volar, joven», por "Cantinflas", y «Chicago, año 30», con Robert Taylor y Cid Charisse. (No apto.) ¡Ultimos días!

BOSQUE. Desde las 4: «Los puentes de Toko-Ri» y «Un tío imponente». (Apto.)

CAPITOL. Desde 3'30: «Los puentes de Toko-Ri» y «Un tío imponente». (Apto.)

CATALUÑA. «Viento salvaje», en Vistavisión, y «Usted puede ser un asesino». (No apto.)

COLISEUM. (Refrigeración Carrier.) Hoy tarde, 4'45, continua; noche, 10'40: NO-DO y «La rebelión de los esclavos», por Rhonda Fleming. (Apto.)

COMEDIA. (Refrigeración Carrier.) Tel. 221-51-72. Tarde, 4'15; noche, 9'30, numerada: «Lo que el viento se llevó». (No apto.) Proyección película: 4'30 y 9'45. Despacho de localidades anticipadas de 12 a 1'30, de 5 a 8 y, noche, de 10 a 11. Sesiones del día: de 12 a 1'30; de 3'30 a 8, y, noche, de 8'30 a 10.

CRISTINA. Tarde, 4'30 y 6'50; noche, 10'30, numerada: «Sorge, el espía del siglo». (No apto.) La película se proyectará a las 4'40 y 7'05, tarde, y 10'50, noche.

DIAGONAL. Tel. 228-14-07. Tarde, 4'30: «El capitán». Noche, 10'40, numerada: «La paz empieza nunca». (No apto.)

DORADO. «Fuga desesperada» y «Bajo el signo de Roma». (No apto.)

EXCELSIOR. (Aire acondicionado.) «Hércules y la reina de Lidia» y «Adiós, Mimí Pompón». (No apto.)

FANTASIO. Tarde, 4'40; noche, 10'45, numerada: «Bajo diez banderas». (Apto.)

FEMINA. (Aire acondicionado.) Tarde, 4'30 a 9; noche, 10'40: «Fugitivos en la noche». (No apto.) Precios de verano. Ultimos días.

KURSAAL. (Aire acondicionado.) Tarde, 4'30 a 8'50; noche, 10'35: «Can-Can», en Todd-Ao. (No apto.) Horas proyección: 4'40, 7'05 y 11.

MARYLAND. (Refrigeración Westinghouse.) «Alerta en el cielo» y «Anastasia». (Apto.)

METROPOL. Tarde, 4'50; noche, 10'45: «Un tío imponente». (Apto.)

MONTECARLO. (Local refrigerado.) Tarde, continua de 5 a 8'40: «La Cumparsita». Noche, 10'45, numerada. Estreno: «Papá se quiere casar» y NO-DO. (No apto.)

NIZA. Lunes noche, estreno: «Papá se quiere casar». Además, «Sueños de mujer» (estreno) y NO-DO. (No apto.)

NOVEDADES. (Refrigerado.) Tarde, 4'30 continua; noche, 10'30, numerada: NO-DO y «Margarita se llama mi amor», con Mercedes Alonso, Antonio Cifariello y José Luis Ozores. (No apto.)

NUEVO. Teléf. 241-38-00. Tarde, a las 6; noche, 10'30 (numeradas): «Las 7 maravillas del mundo», en Technicolor, tercer programa de CINERAMA. (Apto para menores.) Precios de verano.

PARIS. (Refrigerado.) Continua desde las 3'40: «Capri» (Bahía de Nápoles) y «Atraco perfecto». (No apto.)

PELAYO. (Refrigeración Carrier.) Tel. 221-43-70. Continua desde las 3'30: «El Gran Circo» y «Bambi». (Apto.)

POLIORAMA. Continua: «Rapto», con Glenn Ford y Donna Reed, y «Estampida» (estreno), en Eastmancolor, con Luis Aguilar y Christiane Martell. (Apto.)

PRINCIPAL PALACIO. Continua: «Rapto», con Glenn Ford y Donna Reed, y «Estampida», en Eastmancolor, con Luis Aguilar y Christiane Martell. (Apto.)

SAVOY. (Refrigeración Sessa.) ¡Butacas, 10 pesetas! Un film de Luchino Visconti (famoso por «La tierra tiembla» y «Noches blancas»), con Anna Magnani (Oscar por su creación en «La rosa tatuada»): «Bellísima», con W. Chiari. Además, el film de los 9 Oscar: «Gigi» (Scope y color), con L. Caron, M. Chevalier y L. Jourdan. (Apto sólo mayores.) Martes noche, versiones originales inglesas.

TIVOLI. Tel. 221-42-52. (Refrigeración Carrier.) Hoy, 4'15, continua, y 10'30, numerada: «Tres vidas errantes», en Technicolor, con Deborah Kerr, Robert Mitchum y Peter Ustinov. (No apto.)

VERGARA. Tel. 221-76-46. (Refrigeración Westinghouse.) Desde las 3: «Fuga desesperada» y «Bajo el signo de Roma». (No apto.)

WINDSOR PALACE. (Refrigeración Carrier.) T. 228-44-28. Tarde, 4'30; noche, 10'30, numerada: «Atraco sin huellas», por Tony Curtis y Julie Adams. (No apto.)

Salones de reestreno

ADRIANO. «Fraude criminal» y «Los hermanos Karamazof».

ALARCON. (Aire acondicionado.) «La casa de la Troya» (Technicolor) y «Del infierno a Texas» (Cinemascope y color). (Apto.)

ALONDRA. «Senderos de furia» y «El vampiro». (No apto.)

AMERICA. «El vampiro» y «Senderos de furia». (No apto.)

ARENAS, ALBENIZ y ALBORADA. «La culpa fue de Eva» y «El diabólico señor Benton». (No apto.)

ARNAU. «Las pícaras doncellas» y «Senderos de furia». (No apto.)

AVENIDA. «El pistolero de Chayenne», «Madrugada» y NO-DO.

BOHEMIO y GALILEO. «El capitán Jones» y «Rocco, el hijo del gangster», en Cinemascope y Technicolor. (Apto.)

BONANOVA. De lunes a jueves: «Secuestro en Londres» y «Rufufú da el golpe». De viernes a domingo: «Amor bajo cero» y «Chicago, año 30».

CENTRAL. «La gran aventura de Tarzán» y «Regreso del infierno», por Audrey Hepburn. (Apto menores.)

CENTRICO. Teléf. 221-52-00. «La guerra secreta de Sor Catherine» y «Objetivo: Banco de Inglaterra». (No apto.)

CERVANTES. «Senderos de furia» y «El vampiro». (No apto.)

CINEMAR. Continua desde las 11. Estreno NO-DO, B. «Ansiedad trágica» y «El conquistador de Mongolia». (No apto.)

CONDAL. «El general de La Rovere», «La gata sobre el tejado de zinc», en Metrocolor, y NO-DO. (No apto.)

CHILE. «Senderos de furia» y «El vampiro». (No apto.)

DIANA. De lunes a jueves: «La guerra secreta de Sor Catherine» y «Objetivo: Banco de Inglaterra». (No apto.) De viernes a domingo: «El marido propone y...» y «Aventuras de John Gilbert», ambas en color. (Apto.)

DUCAL. «Agárrame ese vampiro» y «El lazarillo de Tormes».

EDEN. «Viento salvaje» y «Usted puede ser un asesino». (No apto.)

EMPORIO. «El diabólico señor Benton» y «El lazarillo de Tormes». (No apto.)

ESLAVA. «El capitán Jones» y «Rocco, el hijo del gangster». (Apto.)

ESPAÑOL. «El pistolero de Chayenne» y «Papá se ha enamorado». (No apto.)

FLORIDA. «Usted puede ser un asesino» y «Viento salvaje». (No apto.)

GAYARRE. «El globo rojo» y «Un ángel pasó por Brooklyn». (Apto.)

GLORIA. «Rocco, el hijo del gangster» y «El capitán Jones». (Apto.)

GOYA. «El F.B.I. y las damas» y «Stalingrado». (No apto.)

GRANVIA. «Objetivo: Banco de Inglaterra» y «La guerra secreta de Sor Catherine». (No apto.)

INFANTA (Carr. de Sarriá, 33-35). «Rocco, el hijo del gangster» y «El capitán Jones». (Prog. apto.)

IRIS. «El pistolero de Chayanne» y «Papá se ha enamorado». (No apto.)

LIDO. (Aire acondicionado.) (Pantalla panorámica.) Tel. 225-49-19. Doble programa en Technicolor: «El príncipe y la corista», con Marilyn Monroe y Laurence Olivier, y «Una gran señora», por Alberto Closas.

LATINO. «El tren de las 3'10» y «El baile de los malditos».

LICEO. «Usted puede ser un asesino» y «Viento salvaje». (No apto.)

MALDA. «Rocco, el hijo del gangster» y «El extraño caso de Wilby». (Apto.)

MANILA. «La máscara submarina» y «El lazarillo de Tormes». (No apto.)

MIRIA. «El vampiro» y «Sendero de furia». (No apto.)

MISTRAL. «Historia de un condenado» y «Papá se ha enamorado». (No apto.)

MODERNO. «Los tramposos» y «El Gran Circo». (Apto.)

MUNDIAL. «Senderos de violencia» y «El lazarillo de Tormes». (No apto.)

NURIA. «El séptimo sello» y «Las estrellas». (No apto.)

ORIENTE. «Bajo el cielo andaluz» y «Viaje al centro de la Tierra». (Apto.)

PRINCESA. «King Creole» y «El diabólico señor Benton», en Metrocolor. (No apto.)

PRINCIPAL (Gracia). «El séptimo sello» y «La momia». (No apto.)

PROVENZA. «El lazarillo de Tormes» y «El diabólico señor Benton». (No apto.)

PROYECCIONES. «Senderos de violencia» y «El lazarillo de Tormes». (No apto.)

REGINA (Séneca, 22). T. 237-18-94. «Simbad y la princesa» y «Crimen a medianoche». (Apto.)

RAMBLAS. «Rosana» y «Las estrellas». (Apto.)

REX. «Senderos de furia» y «El vampiro». (No apto.)

RIALTO. Estreno NO-DO, A. «La guerra privada de Sor Catherine» y «Objetivo: Banco de Inglaterra». (No apto.)

RONDAS. «Rocco, el hijo del gangster» y «El capitán Jones». (Apto.)

ROXY. «El pistolero de Chayenne» y «Papá se ha enamorado». (No apto.)

SANLLEHY. «Del infierno a Texas» y «Aventuras de Joselito en América». (Apto.)

SELECTO (Gracia). «El baile», «Un tipo llamado Morgan» y Varietés. (No apto.)

SPRING. «La momia» y «Rojo atardecer». (No apto.)

TETUAN. «El séptimo sello» y «Las estrellas». (No apto.)

TRIANA. «Papá se ha enamorado» y «El pistolero de Chayenne», por Sofía Loren y Antony Quinn. (No apto.)

VALLESPIR. «Rocco, el hijo del gangster» y «El capitán Jones». (Apto.)

VERSALLES. (Aire acondicionado.) «Los miserables» y «Bus-Stop». Miércoles, sábados y festivos: Variedades.

DIVERSIONES

JARDINES VARIETE DEL COMICO. Deliciosa temperatura, precios económicos. Hoy, «No te fíes de tu marido» y «El cisne».

Ministerio de Educación, Cultura y Deporte

HOJA DEL LUNES

Barcelona, 4 de septiembre de 1961

LA VIDA SE CUENTA POR SEMANAS

Dios está en la mirada de los niños

Hace cinco años que existe en Barcelona una simpática institución llamada «Para que sonrían los niños de los suburbios». La sostiene Martín de Angelus, gracias al decidido y generoso apoyo del alcalde de Hospitalet de Llobregat, doctor Solanich.

Creo que debemos prestar nuestra ayuda a esa caritativa institución. Ahora, cumplidos los cinco años de existencia, se dispone la obra a hacer grandes cosas. Sus fundadores sueñan con poder ofrecer a sus jóvenes protegidos una residencia de verano. La idea me es a mí particularmente grata. Va unida a afectos muy hondos y verdaderos, porque la residencia llevaría el nombre de un ilustre periodista, don Luis Manegat, persona que goza de toda mi estima por su gran bondad y de mi más sincera y profunda admiración por sus talentos de escritor. Fue un artículo de Manegat lo que dio impulso a la obra, y este triunfo del bien a mí me enorgullece como periodista y como amigo personal del prestigioso literato. Esta es la labor que debería realizar siempre un periodista y, en general, todo el que escribe para el público; no hay función más alta, noble y esclarecida. Iluminar con una sonrisa de felicidad un rostro triste y sombrío vale por toda la gloria, por toda la fama que un escritor puede alcanzar en esta vida; yo no pediría mayor premio.

No podemos admitir la pesadumbre en el corazón de un niño. Un niño es siempre un hijo nuestro. No sólo de sus padres es la responsabilidad. Que un niño carezca de lo necesario se nos puede reprochar a todos, porque a todos nos alcanza el deber de protegerle. Dios está en la mirada de los niños. Si hay tristeza en los ojos del niño, es que sufre el corazón del Padre. También El nos mira con tristeza. Y lo terrible es cuando esa mirada acusa. No hay respuesta para la mirada de un niño abandonado. Porque nos está vienda, a través de sus ojos, alguien para quien no valen subterfugios.

La obra «Para que sonrían los niños de los suburbios» reclama nuestra ayuda. La empresa no debe pesar exclusivamente sobre el entusiasmo de Martín de Angelus y la generosidad de un reducido grupo de personas. La ciudad no puede olvidar que tiene unos suburbios y que en esos suburbios viven unos niños necesitados de muchas cosas. Esos niños contarán también en la Barcelona de mañana.

La ayuda es tanto más justa cuanto que esos muchachos de los suburbios son magníficos. La miseria no los ha corrompido. Ni están maleados ni sienten todavía rencor. Son mejores que esos chicos de familias acomodadas que en Francia, en Inglaterra y en tantas naciones del mundo se entregan al bandidaje por puro pasatiempo. Recuerden ustedes que la Policía londinense anda en estos momentos a la busca y captura de una banda de atracadores constituida por niños de ocho años y piensen que en España no existe, a Dios gracias, el problema de la delincuencia infantil.

Martín de Angelus y sus colaboradores están llevando la alegría de vivir a muchos corazones infantiles. Contribuyamos a esta gran empresa de caridad y amor y no sólo serán los niños los que sonrían.

LUIS MARSILLACH

SUZE

Una copa de SUZE es lo mejor que puede ofrecerse a sí mismo. Tómela pura y muy fría

La primera medalla de oro de Orduña, al ex ministro don José Luis de Arrese

Orduña (Vizcaya), 3. — Diversos actos se han celebrado en esta ciudad para solemnizar el XVI aniversario de la coronación canónica de Nuestra Señora de la Antigua.

En el salón de actos del Ayuntamiento le fue entregada la primera medalla de oro de la ciudad al ex ministro don José Luis de Arrese, en premio a su laboriosidad y patriotismo. El señor Arrese cursó sus estudios en el colegio de Nuestra Señora de la Antigua, regido por la Compañía de Jesús, y vivió aquí durante siete años. A la ceremonia han asistido el gobernador civil y jefe provincial del Movimiento de Vizcaya; el embajador de España en el Ecuador; el obispo de Vitoria, doctor Peralta; una comisión de la Diputación Provincial y autoridades y jerarquías.

Pronunciaron unas palabras el alcalde de la ciudad y el gobernador civil, que expusieron los méritos que concurren en el señor Arrese, quien, finalmente, dedicó a los asistentes unas frases de gratitud. — Cifra.

Inauguración de una exposición de vinos y tabacos en La Laguna

Tenerife, 3. — Se inauguró en La Laguna una exposición de vinos y tabacos canarios, organizada por la Real Sociedad Económica de Amigos del País.

El certamen, demostrativo del enorme auge que tales industrias han adquirido en el archipiélago, permanecerá abierto durante todo el mes actual. Pasan de veinte los pabellones dedicados a vinos, cervezas y licores, y de sesenta los del tabaco.

El acto fue presidido por el alcalde de La Laguna y otras autoridades. — Cifra.

Burriana rinde un acto a la memoria de don Jaime Chicharro

Burriana (Castellón), 3.—Una misa en sufragio del alma de don Jaime Chicharro, gran benefactor de esta ciudad, y cuyos restos mortales recibieron sepultura en este cementerio, ha sido oficiada en la iglesia parroquial por el obispo de Solsona, doctor don Enrique Vicente Tarancón. En la presidencia figuraban el gobernador civil de la provincia, que ostentaba la representación de S. E. el Jefe del Estado, la viuda e hijos del finado. El subsecretario de Industria y todas las autoridades provinciales y locales. El templo se hallaba abarrotado de fieles.

Terminada la misa, los asistentes se trasladaron a la plaza de Chicharro, donde se ha levantado un monumento en honor del ilustre fallecido. Después de ser bendecido por el obispo de Segorbe-Castellón, la viuda del señor Chicarro, doña Dolores Lamamié de Clairac, descubrió el monumento. Pronunciron palabras el alcalde de Burriana, el obispo de Solsona y el gobernador civil. — Cifra.

Los premios del XXII Festival Cinematográfico de Venecia

El «León de San Marcos», a la película «L'année dernière a Mariembad»

Venecia, 3.—La película francesa «L'année dernière a Mariembad», dirigida por Alain Resnais, ha sido galardonada con el «León de Oro de San Marcos» como el mejor film presentado al XXII Festival Internacional de Venecia. La copa Volpi, para el mejor actor, fue concedida al japonés Teshiro Mifuno, por su papel en «Yojimbo», y la copa Volpi, a la mejor actriz, a Geraldine Page, norteamericana, por su papel en «Summer and smoke». — EFE.

LUNES HUMORISTICO *por García Lorente*

—Si no hace otra consumición, le cierro el televisor.

CRUCIGRAMA N.° 188

por GURRINGO

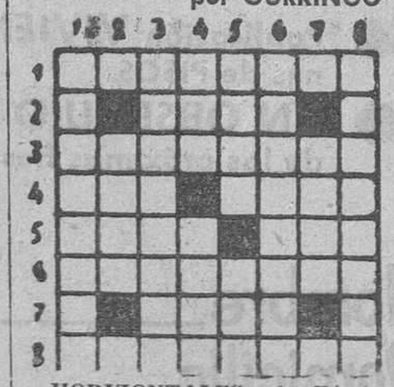

HORIZONTALES: 1. Dícese del que vive con retraimiento y abstracción. — 2. Nombre de varón. — 3. Mujer que está sujeta a un tratamiento médico. — 4. Demostrativo. Enebro. — 5. Olor molesto o fetidez. Al revés, loco. 6. Amontonarán. — 7. Sacerdote. 8. Terminarás.

VERTICALES: 1. Terminada. 2. Al revés, coloqué. — 3. Hace o forma un código. — 4. Al revés, orate. Al revés, noticia falsa. — 5. Insana. Trabaja la tierra. — 6. Galantear. — 7. Entregada. — 8. Instrumentos musicales.

SOLUCION AL CRUCIGRAMA NUMERO 187

HORIZONTALES: 1. Algarada. — 2. Arad. — 3. Falarica. — 4. Ata. Aval. — 5. Yapa. ILI. — 6. Apagones. — 7. Gira. — 8. Asolarás.

VERTICALES: 1. Alfayata. — 2. ataP. — 3. Galápago. — 4. Ara. Agil. — 5. Rara. Ora. — 6. Adivinar. — 7. Calé. — 8. Análisis.

Elixir Estomacal SAIZ DE CARLOS

Indicaciones: Dolor de estómago, acidez, dispepsia, vómitos, diarreas en niños y adultos, dilatación y úlcera de estómago, tónica, ayuda a las digestiones y cura el ... ESTOMAGO INTESTINOS

EN SANTIAGO DE COMPOSTELA

Inauguración de la Asamblea de la Federación Internacional de Urbanismo y Arquitectura

Asisten doscientos cincuenta delegados de diversos países europeos y americanos

Santiago de Compostela, 3. — Ha sido inaugurada la Asamblea de la Federación Internacional de Urbanismo y Arquitectura, a la que asisten doscientos cincuenta delegados de diversos países europeos y americanos. El acto se celebró en el salón de sesiones del Ayuntamiento. Fue presidido por el director general de la Vivienda, señor Salgado Torres, en nombre del ministro del departamento; por el presidente de la Federación Española, señor Cort, y por el de la Federación Internacional, señor Canaux.

El director general de la Vivienda pronunció unas palabras, en las que dio la bienvenida a los asambleístas y les deseó jornadas de fecundo trabajo en beneficio de la solución del problema de la vivienda que actualmente acusa el mundo. Puso de manifiesto el interés de la Asamblea por dichas cuestiones y señaló la importancia de Santiago de Compostela como zona arquitectónica.

Habló a continuación el señor Canaux, quien agradeció el saludo dirigido a los asambleístas y encargó al señor Salgado Torres, en nombre de todos, lo transmita al ministro de la Vivienda.

Más tarde los asambleistas fueron obsequiados en el Ayuntamiento y el alcalde les dio la bienvenida en nombre de la ciudad.

Por la tarde los asambleistas marcharon a La Coruña, donde por la noche fueron obsequiados con una cena por el Instituto Nacional de la Vivienda. Mañana serán discutidas dos ponencias y el arquitecto señor Pons Sorolla pronunciará una conferencia, sobre el tema «Las obras en Puerto Marín». Por la noche la Coral Polifónica de Pontevedra les obsequiará con un concierto.

Esta Asamblea, que durará diez días, tendrá sesiones de trabajo en La Coruña, Lugo y Pontevedra. La sesión de clausura se celebrará en esta ciudad. — Cifra.

La revisión de las rentas de viviendas y locales de negocio

Se elevarán, como máximo, el 20 y el 30 por 100, respectivamente

En el último Consejo de Ministros, celebrado en San Sebastián, por un decreto del Ministerio de Justicia se decidió la revisión de las rentas de las viviendas y locales de negocio que llevan cinco años de prórroga legal, noticia de la que dimos cuenta en nuestro número del día 14 de agosto. Los porcentajes facilitados entonces no responden a la realidad. Según nuestros informes, que juzgamos fidedignos, los aumentos irían en los locales de negocio desde el 30 por 100 (en lugar del 35 que entonces se decía) hasta el 10 por 100 como mínimo, según las fechas de los contratos firmados, y en cuanto a las viviendas, del 20 por 100 (en vez del 25 que se decía) hasta el 5 por 100 como mínimo, en lugar del 10.

Repoblación forestal en Puente Genil

Puente Genil (Córdoba), 3.—Prosigue la gran labor de repoblación forestal llevada a cabo por los agricultores y labradores a este término municipal. En poco tiempo han sido plantados millares de pinos en la zona denominada «La Pitilla», hasta la población. — Cifra.

ULTIMA HORA

El Servicio de Carreteras de la Cruz Roja Española

El servicio de Socorro por Carretera, llevado a cabo por la Asamblea Provincial de la Cruz Roja Española de Barcelona, ha facilitado el siguiente parte correspondiente al día de ayer:

Sector I. Barcelona, Badalona, Tiana, Mataró y Malgrat: 14 accidentados de pronóstico leve.

Sector II. Barcelona, Castelldefels, Sitges: 26 accidentados leves, 4 de pronóstico reservado y 2 evacuados por ambulancias.

Sector III. Barcelona-Granollers-Vich: 9 accidentados leves y 1 de pronóstico reservado.

Sector IV. Barcelona, Cuatro Caminos, Villafranca del Panadés: 10 accidentados leves, 1 de pronóstico reservado, 1 de pronóstico grave y 2 evacuados por las ambulancias.

Sector V. Barcelona, Igualada: 2 heridos leves.

Sector VI. Tarrasa, Sabadell: 2 heridos leves y 2 graves.

Sector VII: Barcelona, Manresa, Cardona, Moyá, Berga: 4 de pronóstico leve, 1 de pronóstico reservado y 2 graves.

Sector VIII. Santa Coloma de Gramanet, Moncada Reixach: un herido leve.

Festival infantil en honor de los nietos del Caudillo

Se celebró en la plaza de María Pita, de La Coruña

La Coruña, 3.—En honor de los nietos de S. E. el Jefe del Estado se celebró en la plaza de María Pita un festival infantil, organizado por las damas de San Ignacio de Loyola y patrocinado por la esposa del gobernador civil y jefe provincial del Movimiento.

A la llegada de los nietos del Caudillo a la citada plaza fueron objeto de sinceras muestras de afecto por parte del numerosísimo público, y especialmente por los niños que llenaban el recinto

Los nietos de Su Excelencia fueron obsequiados con cajas de bombones y otros objetos por el Ayuntamiento y por la Junta de Damas que organizó el festival.

Fueron presentados por niños coruñeses varios cuentos infantiles, y otro escenificado por las niñas de las Juventudes de la Sección Femenina. Actuaron asimismo los gigantes y cabezudos. La fiesta resultó simpatiquísima, siendo los nietos del Jefe del Estado despedidos con grandes muestras de simpatía al terminar el festival. — Cifra.

Mejoramiento y reforma de una joya renacentista

La Solana (Ciudad Real), 3. — En Villanueva de los Infantes se hallan muy adelantados los trabajos de mejoramiento y reforma de la Plaza Mayor, joya renacentista que tiene a su cargo la Dirección General de Arquitectura. — Cifra.

Telechispas

EL RADAR Y EL FUTBOL

Después de las exhibiciones de Kubala y Di Stéfano, no es posible alcanzar mayor perfección en fútbol, al menos con factores meramente humanos. De ahí que los entrenadores traten de hallar en la técnica mecánica y química, el secreto mágico de los triunfos.

Es Luis Molowny, el que fue interior izquierda del Madrid, quien ha revelado el nuevo descubrimiento del entrenador del Hamburgo:

—Ha utilizado radar. Y ha descubierto que la velocidad máxima a que puede impulsar el balón un jugador es de 90 kilómetros por hora; pero la más precisa es la de 50 kilómetros.

Nada. Que los jugadores futuros van a tener que estudiar matemáticas y ciencias exactas, incluidos los últimos hallazgos de la electrónica.

BALLENAS POR EL AIRE

En esta época de superbombarderos es posible trasladar por el aire los más pesados objetos. No es extraño, por lo tanto, que hayan llegado por el aire a Nueva York, al acuario de Long Island, tres ballenas procedentes de Alaska.

Viajaron con toda comodidad, sobre colchones de goma. De cuando en cuando se les proporcionaba duchas de agua.

Estas ballenas miden actualmente tres metros de largo y tienen un color grisáceo. Cuando crezcan medirán un mínimo de cuatro metros y medio, y serán blancas como la nieve.

En los Estados Unidos, estas ballenas, que han recibido el bautismo del aire, están eclipsando la fama de Mobby Dick.

LOS ANTIBIOTICOS Y LA CEBOLLA

En la era de los antibióticos, vuelve a exaltarse la cebolla. Resulta que no sólo ejerce una notable acción en la circulación de la sangre, sino que tiene, además, propiedades antibióticas. Pero ha de comerse cruda. De este modo destruye los etafilococos, particularmente los generadores de forúnculos.

Así que ya lo saben ustedes: contra los granos, cebolla cruda.

¡Quién se lo iba a decir a Fleming!

VEINTE MIL PERROS VENDIDOS

¿Lo sabía usted? Por si no lo sabía, le diremos que en España se venden al año veinte mil perros, y el verano es la estación en que se efectúan más adquisiciones.

El perro que está de moda es el pastor alemán, pero cuesta unas tres mil pesetas. El boxer sólo alcanza las mil quinientas. También son apreciados los perros de caza y los perros pastor.

En cambio, ha quedado olvidado el perro lobo.

En general se prefieren los perros grandes. Los pequeños quedan reservados a las artistas de cine y a sus imitadoras.

Veinte mil perros vendidos. Pero ¿quién hace la estadística de los perros vagabundos?

PREMIO ABSTRACTO PARA EL CUADRO «NADA»

Verdaderamente los abstractos están llegando a extremos inadmisibles. En un concurso artístico celebrado en Quoin (Illinois), podía admirarse (!) un cuadro original. Era un cuadro en blanco con una tarjetita que decía «Nada».

Cuando se efectuó el reparto de premios, el artista, Dale Stewart, recibió una carta blanca con tres palabras escritas en medio: «Nada para usted».

Lo extraño es que no le dieran el primer premio. Cosas más raras se han visto por estas latitudes.

A. MARTIN DEL OLMO

TV si desea un televisor proceda con lógica visitando antes UNIVERSAL ELECTRICA

LA CASA DE LOS TELEVISORES

ROSELLON, 193 (entre Aribau y Enrique Granados)

Ministerio de Educación, Cultura y Deporte

EL AHORRO PARA EL MUEBLE

Un excepcional servicio para los NOVIOS creado por

MUEBLES LA FABRICA

● **SOLUCIONA** el problema de la adquisición del MOBILIARIO para la BODA.

● **AYUDA** a los futuros matrimonios con facilidades y ventajas únicas.

● **CONTRIBUYE** adjudicando PISOS entre los novios inscritos y orientándoles para resolver el problema vivienda

● **OFRECE** magníficos OBSEQUIOS de BODA a los novios, nuestros clientes protegidos.

¡MILES DE PAREJAS han logrado adelantar la fecha de su **BODA** acogiéndose a tan singular servicio de nuestra moderna organización!

PERSONAL DIRECTIVO del servicio EL AHORRO PARA EL MUEBLE

D. MATEO B. GAMISANS
Jefe de El AHORRO para el MUEBLE

D. JOSE CORTES
Jefe zona Este Ciudad y provincia de Barcelona

D. JULIO ORTIZ
Jefe zona Norte Ciudad

D. JOSE M.ª GIL
Jefe Provincia de Gerona

D. JOSE MIQUEL
Jefe prov. de Tarragona

D. ANTONIO FLORES
Jefe zona Oeste Ciudad

D. JAIME LLOPART
Jefe zona Centro Ciudad

D. JOSE GOMBAU
Jefe provincia de Lérida

D. RICARDO C. DURAN
Jefe zona Sur Ciudad

¿Se casa usted el próximo año? ¿En 1963 o 1964?

INFORMESE SIN COMPROMISO

¡Le interesa, le conviene conocer EL AHORRO PARA EL MUEBLE! Recorte y envíe el adjunto BOLETO.

OBSEQUIO

Enviamos a los NOVIOS:

- **LUJOSO CATALOGO 1961** de EL AHORRO PARA EL MUEBLE (Edición Especial del AÑO DEL CLIENTE, impreso a color con láminas de mobiliarios y amplia información)
- Publicación **VIVIENDAS DISPONIBLES,** con relaciones de PISOS.
- **UN OBSEQUIO DE FIESTA MAYOR** con motivo de las próximas fiestas de la Merced

Nombre _____
Domicilio _____
Localidad _____

MUEBLES LA FABRICA - ROCAFORT 142

MUEBLES LA FABRICA

FABRICAS DE EBANISTERIA REUNIDAS, S. A. 142 ROCAFORT 142

Ministerio de Educación, Cultura y Deporte