AÑO XXXI - NUM. 892 Barcelona, 2 de abril de 1956 18 PAGINAS: 1 PTA.

HOJA DEL LUNES

EDITADA POR LA ASOCIACION DE LA PRENSA Red. y Admón.: Rbla. Cataluña, 10. Tel. 31-51-04

Solemne conmemoración del XVII aniversario de la Victoria

EN MADRID SE CELEBRO UN TEDEUM PRESIDIDO POR LOS MINISTROS DEL EJERCITO, ASUNTOS EXTERIORES, MARINA Y OBRAS PUBLICAS

Entre las personalidades figuraban el embajador de los Estados Unidos y diversas autoridades

Madrid, 1. — En el templo nacional de San Francisco el Grande se celebró esta mañana un solemne tedéum para conmemorar el XVII aniversario de la victoria. Presidía el altar mayor un monolito reproducción del que figura en la Academia General de Zaragoza.

En el presbiterio, en el lado de la Epístola, ocupó sitial el vicario general castrense, doctor Muñoyerro, y presidieron el acto los ministros del Ejército, teniente general Muñoz Grandes; de Asuntos Exteriores, señor Martín Artajo; de Marina, almirante Moreno; de Obras Públicas, conde de Vallellano, y subsecretario de la Presidencia, señor Carrero Blanco. Asistieron, entre otras personalidades, los embajadores de los Estados Unidos, del Ecuador y de Bolivia, representaciones diplomáticas y agregados militares de numerosos países, los tenientes generales Franco Salgado, Asensio, Rodrigo, Alcubilla, Fernández Longoria, Dávila, Urrutia, Bermúdez, Cañete, González Gallarza (don Joaquín) y Díaz de Rivera, y los almirantes Pastor y Mendizábal; el vicesecretario general del Movimiento, señor Salas Pombo; presidente del Consejo de Estado, señor Ibáñez Martín; gobernador civil de Madrid, presidente de la Diputación, primer teniente de alcalde y otras autoridades, así como generales y jefes, entre los que figuraba el teniente coronel don Luis Alfonso de Baviera, oficiales de los tres Ejércitos y las presidentes de las Juntas de Damas de los distintos Cuerpos y Armas.

Ofició la misa el teniente coronel castrense señor Jover, asistido por padres de la comunidad. La capilla del templo, dirigida por el maestro Garmendía, cantó la misa, terminada la cual el doctor Muñoyerro dió la bendición episcopal. Al final el batallón de Infantería del Ministerio del Ejército, que formaba a la puerta del templo y que rindió honores, desfiló ante los ministros y demás personalidades. — Cifra.

Quince barcos con 135.000 toneladas de productos agrícolas

Envío de Norteamérica a cinco naciones, entre ellas España

Wáshington, 1. — La Casa Blanca anuncia que unas 135.000 toneladas — la carga de quince barcos — de productos del agro norteamericano han sido enviadas a cinco países que han sufrido un invierno especialmente crudo. Se trata de Francia, Italia, España, Grecia y Turquía. — EFE.

Artífice genial de nuestras victorias, Caudillo providencial en la guerra y en la paz, S. E. el Jefe del Estado y Generalísimo de los Ejércitos no sólo ha conquistado un lugar primacial en la Historia, sino también en el corazón de todos los españoles, orgullosos de sentirse gobernados por quien ha hecho de la suprema magistratura de su pueblo un tenso y permanente servicio

El capitán general de Cataluña presidió ayer una misa en sufragio de los Caídos en nuestra Guerra de Liberación

Con motivo de cumplirse ayer el XVII aniversario de la victoriosa terminación de nuestra Cruzada de Liberación, y habiéndose dispuesto que el tradicional desfile de la Victoria sea aplazado al próximo mes de mayo, tuvo efecto ayer, a las once de la mañana, en la iglesia de los reverendos PP. Carmelitas, una misa en sufragio de cuantos dieron su vida por Dios y por España. El acto fué presidido por el capitán general de la IV Región Militar, teniente general don Juan Bautista Sánchez González, acompañado de las restantes autoridades militares y civiles.

Ofició la ceremonia religiosa el teniente vicario castrense de la IV Región, reverendo Juan Fernández, dando guardia de honor durante la misma, en el presbiterio, una escuadra de gastadores con uniforme de gran gala.

Terminada la misa, el capitán general y demás autoridades se situaron en la calzada central de la Avenida del Generalísimo, desde donde presenciaron el marcial desfile de la compañía del Regimiento de Infantería de Jaén. núm. 25, con bandera, escuadra y banda, que anteriormente le había rendido honores a su llegada.

González Gallarza se entrevistará con Abdel Nasser

Recepción en su honor en la Embajada española

El Cairo, 1. — El ministro español del Aire, teniente general González Gallarza, llegó a esta capital, procedente de Amman, a bordo de un avión militar español.

Fué recibido en el aeropuerto por el embajador de España, don José del Castaño, personal de la Embajada y jefe del aeropuerto, comodoro Adel Amin Hefez.

Permanecerá dos días en El Cairo y el martes marchará a Madrid, vía Atenas y Roma.

Hoy visitará las pirámides y la ciudadela de Saladino, y luego asistirá a una recepción en la Embajada de España, con ocasión del Día de la Victoria española.

Se espera que mañana, lunes, se entreviste con el primer ministro egipcio, Gamal Abdel Nasser. — EFE.

Llega a Madrid el teniente general Ben Mizzian

Barajas, 1. — Procedente de Tenerife llegó en avión el capitán general de Canarias, teniente general Mohamed Ben Mizzian. — Cifra.

EDITORIAL

España resurrecta

Fué Vázquez de Mella — demasiado desconocido de las generaciones jóvenes, con todo y haber sido uno de los titanes de la patria — quien dijo que los pueblos, como los hombres, no tienen derecho al suicidio. Envuelta en los harapos de una de las democracias más cochambrosas que ha practicado el liberalismo en un remedo de Gobierno, España se estaba suicidando cuando, el 18 de Julio de 1936, estalló el Alzamiento que desembocó en la guerra liberadora — la Cruzada por excelencia — a la que puso término aquel parte inolvidable del 1.° de Abril de 1939 que ha pasado merecidamente a los mármoles no sólo por su trascendencia sí que también por la clásica serenidad de sus términos.

Por la acción de urgencia insoslayable, por el arrebato y la rebeldía de sus mejores hijos, vertebrados luego en un Ejército admirable que tuvo la fortuna de encontrar como guía a Francisco Franco, el mejor de los capitanes, España, desangrada a chorros, pudo salvarse, revivir, resucitar. La drástica operación quirúrgica duró casi tres años y concluyó, ayer hizo exactamente diecisiete, con aquel boletín médico escrito con la punta de la espada victoriosa: «En el día de hoy, cautivo y desarmado el ejército rojo...»

Adviene este año la conmemoración de aquel fasto que engendró toda una era de insospechadas realizaciones, de firmeza y de prestigio, en el mismo día en que el pueblo cristiano celebra la Resurrección del Señor en carne que fuera mortal para que se cumplieran las profecías y pudiera ser proclamado vencedor de la muerte. Y es imposible desligar en la mente y en el corazón de los españoles ambas celebraciones: la religiosa, que a través de los siglos nos sigue certificando la divinidad del Hijo del Hombre y su calidad de Mesías y Redentor del linaje humano y la patriótica y política que exalta el recobramiento de España, arrancada de las zarpas no sólo de los sicarios interiores, sino también de las del peor enemigo de la civilización y de Jesucristo: el comunismo internacional.

Poco importa que a estas alturas los amos del Kremlin se dediquen a vituperar la memoria de Stalin, a quien servían de rodillas a la sazón: aquel comunismo que fué vencido en los campos de España es el mismo que deja sentir su monstruosa amenaza contra todo lo que nos distingue de la barbarie y de las bestias. Cristo o Marx (dígase en cada tiempo Lenin, Trotsky, Stalin, Kruschef). Teología o zoología: también esta disyuntiva tajante la estableció Mella.

Sólo para Jesucristo fué la Resurrección el triunfo absoluto; después de ella ascendió a los Cielos para sentarse a la diestra de su Padre eterno y juzgar a los hombres y a los pueblos. Pero en el orden puramente humano y mucho más en el orden político, revivir después de un colapso significa lanzarse de nuevo a la vorágine, a los peligros, sin descartar el de una posible recaída en la anemia y en el coma. La victoria nacional española del 1.° de abril de 1939, con ser real e históricamente algo grandioso no comporta valores taumatúrgicos de perennidad, a menos que los que con ella nos beneficiamos y salvamos la vida, el honor y la práctica de la fe verdadera tengamos muchísimo cuidado en que no se nos olvide ni una tilde de aquellas circunstancias tremendas y de los errores que las motivaron.

Si por una parte hemos de juramentarnos para instruir cabalmente a las generaciones nuevas, a fin de que sepan la auténtica verdad y capacitarlas para que la custodien y la cumplan cuando les pasemos el arma y la consigna, por otra parte hemos de producirnos políticamente con la prudencia necesaria para no invalidar, sea por negligencia, torpeza o frivolidad, lo que el Ejército victorioso puso en nuestras manos hace diecisiete años. Esto nos obliga a todos y en términos tales que cargan la conciencia ante la Patria pero también ante el Dios negado, ofendido y vejado por aquellos revolucionarios de acá, que fueron la hez y la escoria del satanismo. El Dios adorable, que, por ser la Resurrección y la Vida, devolvió la existencia a nuestra idolatrada España y escribió el nombre de los heroicos, inolvidables cruzados caídos, en el libro de la eternidad.

"Nuestra visita coronará la política de amistad y comprensión de España"

AFECTUOSAS PALABRAS DEL SULTAN A NUESTROS REPRESENTANTES

Rabat, 1. — El cónsul general de España, señor Alcover, acompañado de los cónsules de España en Casablanca, Uxda, Fez y Marraquex, todos de uniforme de gala, fueron recibidos con todos los honores por el sultán Mohamed V, en el Salón del Trono.

El señor Alcover transmitió oficialmente la invitación del Generalísimo Franco al Sultán para que se traslade a Madrid.

Asistieron también a la entrevista el primer ministro Si Bekkai, el vice primer ministro Mohamed Zeghari y los ministros de Estado Mohamed Guerid y Driss M'Hamedi.

En su discurso, el señor Alcover agradeció al Sultán y a los miembros del Gobierno marroquí la cordialidad que habían demostrado para con España durante las conversaciones preliminares que se han celebrado en los recientes días.

En su contestación, el Sultán manifestó que no dudaba en aceptar la invitación del Generalísimo Franco, ya que «el viaje que haremos a España — dijo — será preludio de una nueva era en las relaciones hispanomarroquíes».

«Estamos persuadidos — agregó — de que los estadistas españoles comprenden a fondo la significación de nuestro viaje. El éxito de nuestra misión coronará los esfuerzos que España hizo en favor del Trono de Marruecos durante la prueba que acaba de sufrir nuestro país».

Mohamed V tuvo frases de elogio para la actuación del alto comisario de España en Marruecos, teniente general García Valiño.

Dijo, por último, que su visita coronará «esta política de amistad y comprensión que España ha seguido para con el mundo árabe y musulmán».

Tras los discursos, el Sultán y el representante español celebraron una cordialísima conversación, durante la cual Ben Yuseff agradeció a España su postura en los meses en que se encontraba exilado en Madagascar. — EFE.

Con vistas a ser tripulante de la astronave

Un soldado permanece encerrado 24 horas

San Antonio (Tejas), 1. — El soldado de aviación Dalton Smith, de Nueva Orleans, de diecinueve años de edad, ha permanecido en el interior de una cabina herméticamente cerrada durante 24 horas, en el primer experimento de una serie destinada a estudiar las posibilidades de los vuelos interplanetarios. La cabina está proyectada para producir experimentalmente las mismas condiciones climatológicas que encontrará un aviador en la cabina de una astronave en el espacio interplanetario.

Smith «viajó» un trayecto equivalente a una tercera parte de la distancia que separa la tierra de la luna, y salió de la cabina en perfectas condiciones y dispuesto, según dijo, a permanecer en el «simulacro de vuelo» las 72 horas que supondría el viaje a la luna completo. — EFE.

Más de doscientos rebeldes muertos en Argel

Intento de manifestación de argelinos en Francia

Argel, 1. — Las autoridades anuncian que durante las últimas 48 horas han sido muertos 231 rebeldes. No dan cuenta de las bajas sufridas por los franceses.—EFE.

Intentan manifestarse

París, 1.—Los trabajadores argelinos han tratado de manifestarse en Lila contra las nuevas medidas militares francesas en su país. Fueron dispersados por la policía.—EFE.

Siria pide intervención para acabar con la tirantez en Argelia

Damasco, 1. — El primer ministro sirio y ministro de Asuntos Exteriores, Sidi El Ghazzi, ha instado a Italia, Gran Bretaña, Rusia y Yugoeslavia a que intervengan y pongan fin a la «situación que empeora rápidamente en Argelia».

El Ghazzi ha hecho este llamamiento a través de sus representantes diplomáticos en los citados países, y a quienes encomendó transmitan a los Gobiernos respectivos «la profunda preocupación de Siria por los derramamientos de sangre y grave situación en Argelia, tras la creciente y trágica actuación francesa contra el pueblo argelino». — EFE.

Nuevas explosiones en Chipre

Soldados británicos heridos

Nicosia, 1. — Varias explosiones de bombas han turbado la calma de la Pascua de Resurrección en Chipre, resultando heridas cuatro personas, en tanto las autoridades británicas han implantado hoy domingo el toque de queda en la parte vieja de la ciudad de Nicosia para evitar posibles manifestaciones.

En Limassol también se ha implantado el toque de queda, después de haber sido arrojadas por los nacionalistas varias bombas. Dos soldados británicos han resultado heridos, así como dos chipriotas que pasaban por el lugar del accidente. — EFE.

Otros tres soldados heridos

Nicosia, 1. — Tres soldados británicos resultaron heridos al producirse explosiones de bombas en Famagusta, en el aniversario de la fundación de la organización chipriota terrorista «Eoka». Los autores de los atentados escaparon después de arrojar sus granadas. — EFE.

Otro jerifalte comunista destituído

Londres, 1. — El partido comunista griego, fuera de la ley, ha destituído a su jefe, Nikolaos Zakariades, según dice Radio Bucarest.

Nikolaos Zacariades, exilado, y al que el Gobierno griego ha condenado a muerte, ha sido expulsado de su cargo de secretario general del partido comunista griego y del politburó del mismo. — EFE.

Propuestas aliadas que no satisfacen a los rusos

Londres, 1. — El diario soviético «Pravda» califica hoy de «paso atrás» las propuestas de desarme sometidas por los occidentales en la actual reunión de la Subcomisión del Desarme en Londres.

«Además —dice dicho periódico—, el plan occidental legaliza prácticamente el uso de las armas nucleares, puesto que propone el permiso de su utilización bajo el pretexto de proteger la defensa contra la agresión». — EFE.

Antiguos Joyeros de la Real Casa
Sanz
JOYERIA-PLATERIA
Siempre las últimas creaciones en Joyas de Alta Calidad
AVDA. JOSE ANTONIO, 636
Teléfono 21-98-12
MADRID Av. J. Antonio, 7
S. SEBASTIAN Av. de España, 38

Ministerio de Educación, Cultura y Deporte

NOTICIARIO NACIONAL

HOY, FUNERAL EN ESTORIL POR EL INFANTE DON ALFONSO DE BORBON

Lisboa, 1. — A las once de la mañana, se celebrará el lunes en la parroquia de Estoril, solemne funeral por el alma del infante don Alfonso de Borbón. En Villa Giralda se reza todas las tardes el Santo Rosario en presencia de los Condes de Barcelona. — EFE.

La reina Victoria Eugenia, muy afectada por la muerte de su nieto

Lausana, 1. — La reina doña Victoria Eugenia ha aplazado su viaje a Lisboa hasta el jueves. La noticia de la muerte de su nieto le produjo un violento «shock» nervioso. Esperaba asistir a las misas el próximo martes, pero parece que no se encuentra lo bastante bien para realizar el viaje en avión mañana. Provisionalmente, se ha fijado la salida para el jueves. Espera con gran anhelo que los médicos autoricen el viaje. —

Regresa a Zaragoza S. A. el príncipe don Juan Carlos de Borbón

Zaragoza, 1. — A las seis y media de la tarde llegó al aeródromo de esta ciudad procedente de Estoril, el príncipe don Juan Carlos. Le acompañan sus preceptores el duque de la Torre y el marqués de Mondéjar.

Mañana se reintegrará a la Academia General Militar. — Cifra.

Comentarios de la Prensa de Madrid en la conmemoración de la Victoriia

Madrid, 1. — Al cumplirse hoy el XVII aniversario de la victoria, los periódicos de la mañana publican números extraordinarios, ilustrados con fotografías y con artículos y reportes que reflejan las repercusiones de aquel día histórico en los más diversos órdenes de la vida española.

«A B C», en su editorial, que titula «Los caídos de la victoria», escribe, entre otras cosas: «Nadie puede olvidar en este 1 de abril que en España la lucha de clases desintegradora, postulado fundamental del marxismo, ha sido sustituída por el concierto armónico de los intereses de patronos y obreros, porque unos y otros se han dado cuenta de que no hay intereses empresariales ni intereses de los trabajadores, sino única y exclusivamente intereses de España. Para ello ha hecho falta construir un programa ambicioso de política social, ha sido preciso dotar a los Sindicatos de unas cualidades que antes no tenían. También en este sentido se ha superado la etapa más difícil. A los jóvenes de ahora, a esa generación que vino al mundo entre el estruendo de los cañones, corresponde proseguir una tarea cuyas directrices están ya señaladas, perfectamente señaladas y delimitadas.»

«Arriba» publica una serie de artículos con los que quiere contribuir—dice el diario—a la interpretación actual del hecho histórico de la victoria.

Por su parte «Ya», en su comentario, dice: «Haber ganado aquí dentro con esfuerzo gigante parcelas históricas y espirituales por las que el mundo entero anda escindido y en lucha, es un bien tan positivo, un punto de partida tan sólido para trabajar por el presente y el porvenir, que andar buscando otro equivale a una criminal insensatez parecida a la de aquel empeño republicano de engarzar con una tradición anterior a Recaredo. De la victoria resurgimos, por la victoria enlazamos con las esencias permanentes de nuestro propio ser nacional. Nada podemos edificar políticamente que no arranque de la victoria, de su carácter y de su significación.» — Cifra

Asignaciones para las enseñanzas técnicas

Madrid, 1. — Por una orden del Ministerio de Educación Nacional se distribuye la cantidad de 2.800.000 pesetas para atender toda clase de gastos, enseñanzas profesionales, sociales, etc., en los siguientes centros dependientes de la Dirección General de Enseñanza Técnica:

Para ingenieros aeronáuticos, 305.000; ingenieros industriales de Madrid, 350.000, de Barcelona 205.000 y de Bilbao 275.000; ingenieros de minas, 340.000; ingenieros de montes, 210.000; ingenieros industriales navales, 400.000; arquitectos, Madrid, 375.000; Arquitectura Barcelona, 200.000; facultativos de minas de Mieres, 34.000; de Manresa, 24.000; de Huelva, 18.000; de Almadén, 9.000; de Bélmez, 18.000; de Bilbao, 20.000; de Cartagena, 8.000; de León, 20.000 y de Linares, 9.000.—Cifra.

Se funda en Avila una Hermandad de ex seminaristas

Avila, 1. — Ha sido fundada en la diócesis una hermandad de ex seminaristas que agrupará a cuantos pasaron por el Seminario diocesano y abandonaron después los estudios sacerdotales para dedicarse a otras actividades. Los miembros de esta hermandad desempeñarán las tareas que les encomienden la jerarquía eclesiástica.—Cifra.

Cuatro muertos en el derrumbamiento parcial de una finca

Guadalupe (Cáceres), 1. — A consecuencia de resquebrajamiento motivado por las lluvias, se desplomó el muro de la parte posterior de una casa enclavada en la avenida de Cervantes del cercano pueblo de Cañamero.

En una habitación de la casa siniestrada dormía el matrimonio Patrocinio Trinidad Rubio, su esposa, Juliana Belardo Durán, ambos de 36 años, y sus dos hijos, Sandalio, de cinco años, y José, de tres, y en otra habitación contigua la anciana Benita Rubio, madre del cabeza de familia. Los cuatro primeros quedaron sepultados por los escombros, que también alcanzaron a la anciana, la cual salió a la calle pidiendo auxilio.

El vecindario, que en aquellos momentos se encontraba en la iglesia, acudió presuroso al lugar de la catástrofe, siendo los primeros en llegar el comandante del puesto de la Guardia Civil y dos números, que inmediatamente organizaron los trabajos de salvamento, sin que, pese a los esfuerzos, consiguieran extraer a ninguna de las cuatro víctimas con vida. — Cifra.

Primer viaje del «Monte Arucas»

Las Palmas de Gran Canaria, 1. — El nuevo buque español «Monte Arucas» marhcó a Londres en su primer viaje, con carga de fruta procedente de Las Palmas y Tenerife. Lleva 136.000 canastas de tomates y cerca de 700 toneladas de patatas, más 200 racimos de plátanos.

El apoderado general de Naviera Aznar, que visitó Canarias con motivo del viaje inaugural del citado barco, manifestó que consideraba el puerto de Las Palmas como el mejor de España y anunció que pronto entrará en servicio otro nuevo buque, el «Monte Umbe», que se construye para las líneas de Sudamérica y que se espera esté terminado el próximo año. — Cifra.

Inauguración de la Feria de Muestras de Murcia

Preside el acto el subsecretario de Comercio, señor Basabé

Murcia. — El subsecretario de Comercio, señor Basabé, en nombre del ministro ha inaugurado la Feria de Muestras cuyas instalaciones fueron bendecidas por el prelado.

Acto seguido, el subsecretario, acompañado del comisario general de Ferias y Exposiciones, señor Matoses, secretario nacional de Sindicatos, presidente de la Cámara de Comercio murciana, Comité ejecutivo de la Feria, gobernador civil y jefe provincial del Movimiento y demás autoridades, recorrió los distintos pabellones, en los que contempló la maquinaria agrícola e industrial, y después los de la Cámara de Comercio de Cartagena, Empresa Nacional Bazán, Refinería de Petróleos de Escombreras, C.N.S. de Artesanía, Obra Sindical, Formación Profesional, Marruecos y los de las demás industrias que concurren y entre las que figura la del automóvil.

En el recinto han sido instalados 250 pabellones y la Feria está emplazada en el Jardín Botánico y en el Murcia Parque, ocupando una superficie de 41.500 metros cuadrados. — Cifra.

LUNES HUMORISTICO por García

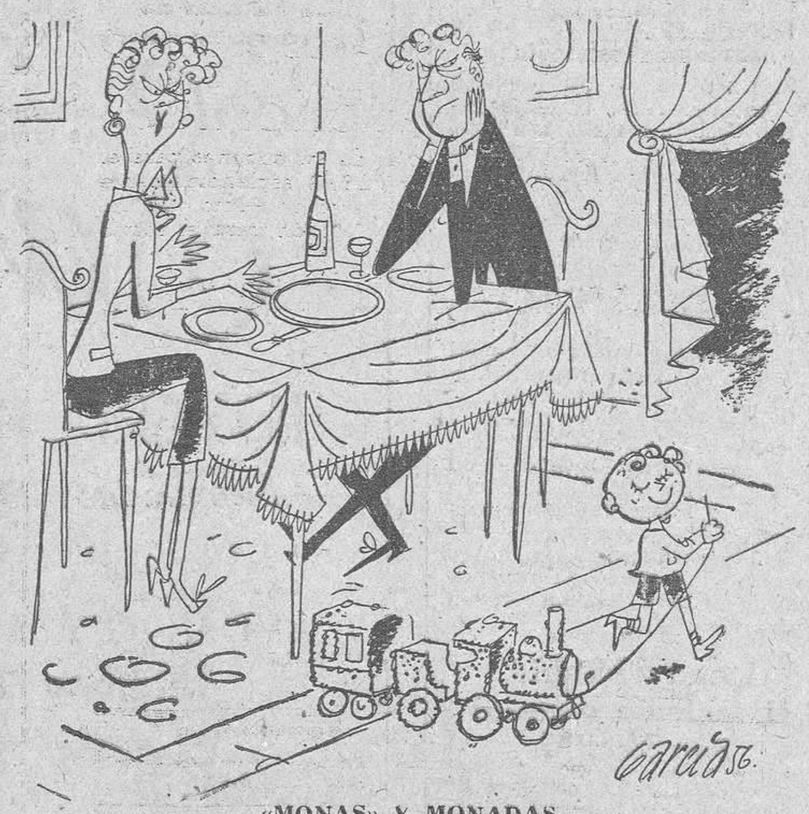

«MONAS» Y MONADAS

—Ya te dije que no le compraras ese tren de «crocant». ¡Ahora no habrá quien se lo coma!

REGIONALES

BARCELONA

MATARO

Gran afluencia turística durante la Semana Santa

Mataró, 1. — Un promedio diario de quinientos a seiscientos coches, entre turismos y autocares con matrícula extranjera, pasaron por esta ciudad y en dirección a Barcelona en los tres primeros días de la Semana Santa. El jueves y viernes decayó notablemente dicho tránsito, para volver a intensificarse el sábado. Dicho cálculo, verificado por un miembro de la guardia urbana municipal de tránsito, se refiere solamente a las diez horas comprendidas entre las diez de la mañana y las ocho de la noche, por lo que el número total en las veinticuatro horas de los referidos días tuvo que ser algo superior.

La mayoría de vehículos eran de matrícula francesa, siguiéndoles en número los de matrícula alemana y en mucha menor de otras nacionalidades europeas, como inglesa, suiza, belga, italiana, etc. En el pasado año por estas mismas fechas la cifra promedia diaria de paso de coches extranjeros se calculó en unos cuatrocientos, y hace dos años en unos doscientos aproximadamente. — Cifra.

VICH

La «Semana del Novio»

Vich, 1. — Mañana, lunes de Pascua, será inaugurada la «Semana del novio», organizada por Acción Católica y su principal finalidad es orientar en todos los aspectos a los futuros contrayentes. Consiste en una exposición de mueble moderno, en el Ayuntamiento, con una sala de estar, comedor, habitación y despacho, con lo que se dará una idea de la forma moderna y más práctica de amueblar un futuro piso. En el transcurso de dicha semana darán conferencias en el referido Salón un prestigioso médico tocólogo, un sacerdote y un profesional decorador, y un concierto sinfónico, con comentario sobre el valor de la música en el hogar. La «Semana del novio» será clausurada el domingo, día 8 de abril, con un acto religioso por la mañana y desayuno de hermandad, efectuándose a continuación un coloquio sobre los diferentes puntos de vista del matrimonio. Por la tarde se celebrarán diversos actos recreativos. — Cifra.

Cotizaciones del mercado de Pascua

Vich, 1. — El mercado de hoy, extraordinario por ser el de Pascua, se ha desarrollado con gran animación y concurrencia. Las cotizaciones no han sufrido variación de importancia, notándose solamente una ligera alza en el precio de los cerdos lechones y en la pollería.

Huevos, de 19 a 20 ptas. docena. Gallinas, de 70 a 110 ptas. par. Pollos, de 90 a 120 par. Pollos, de 90 a 120 par. Conejos, de 60 a 80 ídem. Patos, de 80 a 110 ídem. Vacas lecheras, de 9.500 a 13.000 ptas. cabeza. Novillas, de 7.500 a 10.000 ídem. Terneros lechales, de 650 a 1.050 ídem. Cerdos primales, de 900 a 1.100 ídem. Cerdos lechones, de 450 a 626 ptas unidad. — Cifra.

Reformas urbanas

Vich, 1. — Han quedado inauguradas las obras de reforma de una de las más transitadas y céntricas vías de la población, la Rambla del Carmen, cuya calzada ha sido convertida en aparcamiento para coches. En ambos extremos de dicha Rambla han sido instaladas unas señales luminosas, que sitúan por la noche el lugar de estacionamiento. Con tal reforma han desaparecido unos árboles débiles y mortecinos que, daban un aspecto de abandono. Dará remate a esta céntrica vía una monumental fuente luminosa, que será inaugurada en la próxima Fiesta Mayor. — Cifra.

TARRASA

El XVII aniversario de la Victoria

Tarrasa, 1. — Esta mañana, en la iglesia del Sagrado Corazón, se ha celebrado una misa en sufragio de los caídos en nuestra Guerra de Liberación, con motivo de cumplirse hoy el XVII aniversario de la Victoria. Presidieron las primeras autoridades, hallándose el templo lleno de público. — Cifra.

VILADECANS

Día de la Victoria y Fiesta del Arbol

Viladecans, 1. — Hoy se ha celebrado con inusitada brillantez el «Día de la Victoria» y la V Fiesta del Arbol, organizada por el Patronato local, el Ayuntamiento y la Jefatura local de F.E.T. y de las J.O.N.S.

Presidieron los actos el secretario asesor del Patronato Provincial de la Fiesta del Arbol, don Juan Salvatella Parellada, y demás autoridades locales. Se entregaron los diplomas de honor y las medallas de plata concedidos por dicho organismo provincial. También se entregaron diplomas a los profesores y profesoras de las escuelas nacionales y Colegio de la Sagrada Familia de Viladecans.

Por la mañana hubo pasacalle por la banda Barcelona y oficio solemne. Después se trasladaron a la calle San José, donde se hizo la plantación de cuatrocientos árboles por los centros de enseñanza. En los jardines municipales se descubrió una lápida conmemorativa nombrándose alcaldesa honoraria perpetua a la Virgen María. También recitaron poesías alusivas al acto los niños y niñas de las escuelas, con reparto de banderitas nacionales, semillas de árboles frutales y folletos proárbol.

Cerraron los actos con sentidos parlamentos el señor Salvatella, el reverendo Ramón Saborit y el alcalde, don Juan Miernau, recibiendo éste innumerables felicitaciones.

Terminadas dichas alocuciones se celebró un concierto, a cargo de la masa coral «La Lira» y la banda Barcelona, y por la tarde una selecta audición de sardanas. — C.

VILLANUEVA Y GELTRU

«Caramelles» pascuales

Villanueva y Geltrú, 1. — La masa coral de la Asociación «La Unión Villanovesa» ha cantado en concierto callejero, las típicas «caramelles» durante la velada y la mañana de Pascua de Resurrección, actuando ante las autoridades y las casas principales de la villa.

El programa estaba integrado hogaño únicamente por obras originales del compositor villanovés maestro Pedro Milá, director del coro, con letra del presidente de la entidad, don Juan Vallés, y del socio don Juan Espinach.

Entre las composiciones interpretadas se estrenó el vals «Primavera», que ha sido muy aplaudido por los diversos auditorios ante los que fué cantado. — Cifra.

TARRAGONA

VALLS

56 litros de agua por metro cuadrado

Valls, 1. — La situación del campo en lo que va de año no es ciertamente halagüeño. Sin embargo, las últimas lluvias, que han sumado 56 litros de agua por metro cuadrado, ha beneficiado grandemente a la agricultura en general, aun cuando, desgraciadamente, los daños ocasionados son cuantiosísimos. Se observa ya en los sembrados una sensible mejora. — Cifra.

Siembra de hortalizas y patatas

Valls, 1. — En las huertas se efectúan plantaciones de tomateras y demás hortalizas. Se llevan, asimismo, sembradas grandes cantidades de patatas. — Cifra.

GERONA

FIGUERAS

Esplendor de los Días Santos

Figueras, 1. — No obstante el tiempo desapacible, los Días Santos han revestido gran solemnidad. Los divinos oficios celebrados en las dos parroquias registraron extraordinaria afluencia de fieles.

La tradicional procesión de la Cofradía de la Purísima Sangre, de tan antiguo historial, tuvo que ser suspendida a causa de la lluvia, que en ciertos momentos cayó con gran intensidad. — Cifra.

CRUCIGRAMA

por GURRINGO

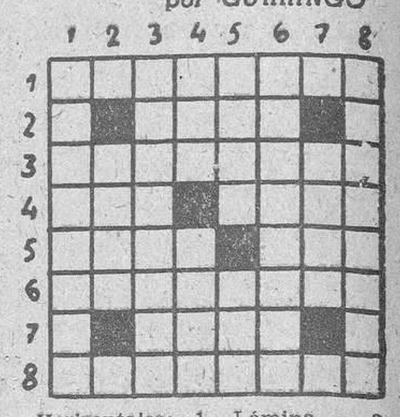

Horizontales: 1. Lámina. — 2. Trabajen la tierra. — 3. Especie de aria corta. — 4. Terminación de partitivo (femenino). Al revés, nombre científico de la espadaña. 5. Entregado. Loco. — 6. Relativos a las encías. — 7. Peñasco.—8. Dar poder legal a una persona para que represente a otra.

Verticales: 1. Tabaco picado para fumar. — 2. Garantía. — 3. Lugar en que se lava. — 4. Rabia. Al revés, signo. — 5. Nombre de letra. Eleve la bandera. — 6. Unir. 7. Especie de lecho que forman las aves para sus crías. — 8. Al revés, carcajada, risa estrepitosa.

SOLUCION AL CRUCIGRAMA ANTERIOR

Horizontales: 1. Monopodo. — 2. Eral. — 3. Nemalita. — 4. Oda. oboL. 5. Lata. adI. — 6. Inogenos. 7. dasO. — 8. Apodosia.

Verticales: 1. Manolita. — 2. edaN. — 3. Nematodo. — 4. Ora. agaD. 5. Palo. Eso. — 6. Olibanos. — 7. Todo. — 8. Odalisca.

ULTIMA HORA LOCAL

El Concurso de «Caramelles» de la Plaza de San Jaime

Bajo el patrocinio del Ayuntamiento y organizado por la Federación de Coros de Clavé, ayer, por la noche, tuvo efecto, en la plaza de San Jaime, el popular concurso de «Caramelles», para festejar la Pascua de Resurrección.

El concierto empezó alrededor de las once de la noche, hora en que la Plaza de San Jaime presentaba un animadísimo aspecto.

Tomaron parte en el concurso diez masas corales, y la obra obligada fué «Cant a la vinya», del maestro Enrique Morera.

Formaban el Jurado los maestros Julián Palanca, como presidente, y los señores Ardévol, Lamotte de Grignon, Altisent y Ribó, actuando de secretario don Salvador Millet, jefe de la Subsección de Cultura del Ayuntamiento.

Terminado el Concurso, el jurado dictó el siguiente veredicto: Primer premio, de 2.000 ptas., al coro «Les Flors de Maig»; segundo, de 1.500 ptas., al coro «El Pericón»; tercer premio, de 1.200 ptas., a «La Artesana»; cuarto premio, de 1.000 ptas., a la «Perla Agustinense»; quinto premio, de 700 ptas., al «Bon Matí»; sexto premio, de 500 ptas., a «La Lluna»; séptimo premio, de 400 ptas. al coro «El Pensa-Poble Nou», y octavo premio, de 400 ptas., al coro «El PePnsament de Clavé».

En representación del alcalde, asistió al concurso, desde uno de los balcones de la Casa Consistorial, el teniente de alcalde don José Solano Latorre, al que acompañaban varias personalidades y un grupo de invitados.

Todas las agrupaciones corales que tomaron parte en el concurso fueron muy aplaudidas por el público, que llenaba totalmente la plaza.

"TIRRENIA"

SOCIETA PER AZIONI DI NAVIGAZIONE - NAPOLI

Servicio regular quincenal entre BARCELONA y los siguientes puertos:
MARSELLA IMPERIA SAVONA, GENOVA, LIORNA, NAPOLES, PALERMO MESSINA, MALTA, CATANIA, BARI ANCONA TRIESTE y VENECIA, y viceversa, saliendo de BARCELONA el día 5 de abril

m/n. «CITTA DI SIRACUSA»

admitiendo carga y pasajeros
INFORMARAN SUS AGENTES

Pasajes «SAEMAR», Avda. José Antonio, 603 Teléf. 22-80-68

Mercancías J. y A. LAMAIGNERE Plaza del Teatro, 8 Teléf. 21-48-45

Ministerio de Educación, Cultura y Deporte

NOTICIAS DEL EXTRANJERO

Excelente impresión en Washington ante la integración de la Zona española en un Marruecos soberano

CIERTOS PAISES SERIAN ALIADOS MENOS SEGUROS QUE ESPAÑA

Anticipo a las conversaciones entre Martín Artajo y Foster Dulles

Wáshington, 1.—Según círculos políticos bien informados de esta capital, los detalles de la integración de la zona española de Marruecos en un Marruecos soberano, estarán terminados probablemente al tiempo que las tentativas similares para integrar la zona francesa, hayan plasmado en realidad.

Los mencionados círculos ponen de relieve que España desea convetirse en un gran amigo aliado de Marruecos y que durante las próximas conversaciones que se celebrarán a principios de este mes en Madrid, entre el Generalísimo Franco y el sultán Mohamed Ben Yusef, se espera dar la mayor importancia y relieve a este factor.

La Administración —añaden estas fuentes— desea ver un Marruecos amigo de España y en armoniosas relaciones con los Estados Unidos. En consecuencia, las tentativas de España en esta dirección serán muy apreciadas por Wáshington y contribuirán a reforzar aún más las buenas relaciones de España con los países árabes.

En relación con este problema, Martín Artajo y Foster Dulles tratarán, en las conversaciones que se celebrarán en esta capital, sobre todas las cuestiones de la zona mediterránea y se sabe que el secretario de Estado norteamericano está interesado en conocer los puntos de vista del ministro español.

Dicen las mismas fuentes que otro asunto de gran importancia a estudiar entre los dos estadistas será el incremento de las relaciones entre las fuerzas armadas de los Estados Unidos y de España para la defensa de Europa.

Se sabe que ciertos países de la O.T.A.N. serían aliados menos seguros que España en el caso de una agresión soviética. La moción aprobada por el Parlamento de Islandia, en la que se pide una revisión del acuerdo que estableció las bases de la O.T.A.N. allí, se considera como un ejemplo de esta tesis. Por consiguiente, se cree que unas más estrechas relaciones entre los Estados Unidos y España para la defensa de Europa, pueden y deben hacerse y que más pronto o más tarde, España habrá de alinearse en la defensa estratégica de la organización del Tratado del Atlántico Norte.

España tiene interés en conseguir el activo apoyo del secretario de Estado norteamericano para aumentar el cupo de inmigración concedido a España. El cupo anual español está fijado en unas 340 personas, cupo que es cubierto todos los años por pastores vascos que no pueden traer a sus familias debido a lo exiguo del cupo, lo que, por otra parte, hace prácticamene impotsible a otras categorías de españoles venir a los Estados Unidos.

Se tiene entendido, según dicen las fuentes informantes, que el ministro español de Asuntos Exteriores piensa pedir que el cupo de inmigración concedido a España se eleve hasta un total de cinco a siete mil personas anualmente.

Sería necesario una firme presión por parte de la Administración, se cree, para inducir al Congreso de los Estados Unidos a hacer esta concesión.

Otro de los asuntos que se espera sean tratados por los dos estadistas es el de una intensificación de las relaciones y actividades culturales entre los dos países, que permitirían a millones de norteamericanos ver los tesoros del arte español. EFE.

Chile toma medidas ante las elecciones municipales

Santiago de Chile, 1. — Las autoridades militares se han hecho cargo de las fuerzas de vigilancia en todo el país, con vistas a las elecciones municipales que hoy se celebrarán en Chile. Fuerzas del ejército, marina y aire, se encuentran acuarteladas, tal y como previene la ley electoral.

Pese a la jornada electoral, hoy se celebrará el partido internacional de fútbol entre el Colocolo y el Independiente, de Buenos Aires, y también se celebrarán carreras de caballos, como todos los domingos.—EFE.

Medidas contra actuaciones del Ejército irlandés

Con motivo de conmemorarse la rebelión de Dublín

Belfast, 1. — La policía de uno y otro lado de la frontera irlandesa vigilan atentamente a todos los vehículos que se dirigen hacia el norte de Irlanda, para prevenir posibles actuaciones del I.R.A. (Ejército Republicano Irlandés, organización nacionalista).

Los coches que se dirigen al norte son detenidos y sus ocupantes interrogados por la guardia cívica. La medida está relacionada con la conmemoración, en el día de hoy, en toda Irlanda, de la rebelión de Dublín de 1916. — EFE.

Mató al embajador ruso en Polonia

Eisenhower autoriza su entrada en EE.UU.

Wáshington, 1.—El presidente Eisenhower ha firmado un proyecto de ley permitiendo la entrada en los Estados Unidos a Boris Kowerda, de cuarenta y siete años de edad, polaco refugiado que mató al embajador soviético en Polonia, Peter Woykof, en 1927.

La esposa, hija y suegra de Kowerda viven en Newark (Nueva Jersey) como refugiados. El 7 de junio de 1927, Kowerda, que tenía diecinueve años, disparó seis tiros sobre el embajador y confesó su crimen diciendo que lo había realizado «porque Woykof había participado directamente en la ejecución del Zar y de su familia, y también por sus infames actos contra el pueblo ruso».

Kowerda fué condenado a cadena perpetua, pero el Presidente de Polonia le conmutó la pena por la de diez años de trabajos forzados. Durante la segunda guerra mundial trabajó como obrero forzado para los alemanes, y ahora se encuentra en Alemania occidental. — EFE.

A vueltas con el pleito de Cachemira

Lahore, 1. — El ministro de Asuntos Exteriores del Pakistán, Hamidul Chudury, ha instado hoy a sus compatriotas a que estén preparados para grandes sacrificios en relación con el pleito con la India sobre Cachemira. Añadió que el Pakistán continuará luchando por encontrar una solución pacífica a este problema que dura ya ocho años. — EFE.

Francia eleva el precio de la gasolina

París, 1. — Ha sido elevado hoy el precio de la gasolina al por menor, en dos francos por litro, para la clase superior, en toda Francia.

La medida obedece al decreto del Gobierno, para financiar el nuevo proyecto de seguros de vejez. — EFE.

CRONICA DE PARIS

Fin de semana complicado. - Veintiún muertos en las carreteras, cinco mil detenciones en la capital, dos tentativas de suicidio en honor de Luis Mariano y detención-relámpago del director de «France-Observateur»...

París, 1. (Crónica, Vía «Air France», de nuestro corresponsal.) — La noticia política más importante de la semana ha sido la declaración antifrancesa formulada por las naciones de la Liga Arabe en vísperas del viaje proyectado por Christian Pineau. Este descarado cambio de rumbo impone, entre otras cosas, una entente más seria entre los países occidentales. Supongo que puedo pasar por alto el comentario. Otra cuestión muy periodística: las declaraciones de Allal-el-Fahssi alrededeor de su ambición expansionista africana. Los comentaristas asocian este hecho al primero y ponen al coronel Nasser en medio de los dos. La palabra de honor empeñada por éste hace un par de semanas ante el ministro francés de Asuntos Exteriores, queda en entredicho. Al ministro del ramo mencionado los franceses — después de muchas relamidas loas — le llaman lo que no es: ingenuo. No se sabe qué hará monsieur Pineau. De momento, la gran actualidad sigue en Argelia, donde el «virrey» Robert Lacoste — quien, en la vida militar, es un simple soldado de segunda— —desencadena contra los «fellaghas» una guerra ligera, movediza, de tolmena. La nueva guerra de Africa del Norte es un asunto en el que casi no interviene un solo general. Se trata de una serie de batallas movidas a reacción, montadas y batidas a la manera de los «bolos» de circo. Es una guerra — en fin — de capitanes al viejo uso ibérico; pero con radar...

CINCO MIL DETENCIONES EN PARIS

En la tarde del sábado, millón y medio de parisienses iniciaron la última tanda de la salida «au vert», en tanto que llegaban a bandadas los 250.000 turistas extranjeros. En medio de esta desequilibrada pleamar, los soldados de C. R. S., los gendarmes, los guardias de la paz y todo quien tenía porra o pito tuvieron que meterse duramente con los argelinos. Estos se habían puesto antes de acuerdo para celebrar manifestaciones antifrancesas en distintos lugares de la capital. Cinco mil de ellos fueron detenidos. Sólo en la plazuela del Metro de Barbès, 1.250 fueron víctimas de una colosal «redada». Millón y medio de fugitivos por un lado, doscientos cincuenta mil badulaques por otro y cinco mil morenos puestos a la sombra por unas cuantas horas, hablan bien alto de cómo París se agita en estos calmos días de vacaciones. Añada usted que acaba de llegar la formación del Circo de Moscú dispuesta a demostrar lo bien que se hacen — en Rusia — los equilibrios y las payasadas; tenga en cuenta que el librero Poujade ha ofrecido su honesta dimisión tal como hizo una vez un argentino; anote que, hasta hoy, las «petites vacances» han causado veintiún muertos en las carreteras, y sufra, señor mío, pensando que dos señoritas pálidas y anémicas han intentado suicidarse al conocer una vez más la nada original falsa noticia que Luis Mariano había contraído matrimonio. Después de esto, le invito a meditar sobre cómo descansa el París abrileño del «streap-tease», las manifestaciones y las huelgas. Por cierto: después de las tranquilas huelgas de autobuses, esta misma mañana se ha producido la de los 267 guardianes del Museo del Louvre. Los turistas venidos de todas partes se quedarán sin Venus, sin Gioconda y sin joyas de la Corona. Creo que los guardianes piden un aumento de sueldo, como Koppa. Pero lo de Raimundo Koppa ya es otra noticia...

¿COMPUESTO Y SIN NOVIA?

Entre Milán, Madrid y Barcelona, se agitaba el futuro de Raymundo Koppa, el Kubala francés de la última hornada. En Francia se ha hablado mucho de millones atados con longanizas, de un tal señor Guijarro, de un tal señor Garcia, de un tal señor Guijarro Garcia... Los millones corrían a patadas entre tinta de imprenta. Luego, vino la calma. Se jugó el Francia-Austria y Koppa, lesionado, no pudo inspirar adjetivos a los Federico Gallo de aquí. Ahora, de pronto, los periódicos cuentan una bonita historia de familia. Según ella, el internacional Raimundo siente nostalgia. Raimundo está casado. Raimundo ama a su esposa. La esposa de Raimundo es natural de Angers. En Angers hay un club que—sin Guijarros ni Garcías y sin hijos de padres españoles — ofrece trienta millones de francos por curar la nostalgia del sensible Raimundo. Entre Milán, Madrid y Barcelona, ¿no iba este hombre, acaso, camino de quedarse compuesto y lo demás?...

LA NOTICIA RELAMPAGO: EL «AFFAIRE» BOURDET

La noticia de mayor actualidad tiene un nombre: Claude Bourdet. Monsieur Bourdet es director del semanario seudotrotskysta «France Observateur». Debido a una campaña personal y de equipo que — según un comunicado del Ministerio de Defensa— minaba la moral de los soldados combatientes en Argelia, el sábado por la mañana este señor fué detenido y encarcelado. Funcionarios de la D. S. T. realizaron concienzudos registros en el local del semanario, así como en los domicilios del director, redactores y colaboradores. Toda la Prensa de la noche se hizo eco del hecho. La opinión pública reaccionó en contra de la medida. No se sabe qué clase de secretos hilos se movieron, pero a las ocho y media de la noche Bourdet salía de la cárcel. Esta mañana las ediciones del «France Observateur» se han agotado en los quioscos Bourdet — antiguo deportado, antiguo resistente, antiguo director del diario «Le Combat» y antiguo otras mil cosas — sufrirá un interrogatorio el miércoles. Se le sigue proceso por pretendida «desmoralización». La tendencia impugnada por el grupo Bourdet aboga por un socialismo estatal, «tercera fuerza» entre Rusia y los Estados Unidos. Su detención-relámpago no tiene nada que ver con el Proceso de las Indiscreciones, pese a las apariencias. A propósito de esas indiscreciones, ¿ya sabe usted que Mons — el «inocente» de tal proceso — ha sido desenmascarado por el jefe del Servicio de Contraespionaje?... No sigo. Estamos aún en las «petites vacances» y, oficialmente, todo está en plena calma de museo. Todo. ¡Hasta los museos...!

Jaime POL GIRBAL

En los niños está muy desarrollado el espíritu de imitación. Tal vez por eso a sus gracias se llaman "monadas". Hacen lo que ven hacer...

Así aprenden a comer, hablar, andar, jugar... Así aprenderán a ponerse BALSAMO BEBE ellos mismos si desde pequeños su mamá les calma el ardor de las escoceduras con ese mágico talismán que ellos sólo conciben a través del gran cuento de hadas que es la infancia.

BALSAMO BEBE

AFECCIONES DE LA PIEL

INCLUIDO EN EL PETITORIO

Concesionarios: FEDERICO BONET, S. A. - Barcelona.

PANORAMA INTERNACIONAL

Telón de brumas en la situación

El planteamiento estratégico de la política mundial está sufriendo desde principios del año en curso una profunda crisis, cuyo alcance y consecuencias son por ahora imprevisibles, afectando a los dos bloques de naciones que durante el último decenio se enfrentaron en lucha por el predominio de su respectivo poder.

La inseguridad es nota común en la dirección de ambos grupos, e incluso en su estructuración. De improviso, la férrea unidad soviética muestra síntomas de agrietamiento — posiblemente sólo de carácter táctico, pero es posible que deriven en problemas de fondo — mientras la Alianza occidental inicia su desintegramiento, no sólo por desgajarse de ella una gran parte de los países árabes, sino por la reiteración de divergencias sustanciales en la apreciación de los problemas principales, esteriorizada por los Gobiernos dirigentes.

Tras del brumoso telón del panorama descrito se está montando la visita que dentro de unos días van a hacer a Inglaterra los nuevos dirigentes soviéticos, de la que ciertamente no se espera que contribuya a fortalecer la unidad del bloque occidental, sino, por el contrario, a debilitar la estricta solidaridad de la Gran Bretaña con los Estados Unidos.

FALTAN ESTADISTAS ADECUADOS A LOS NUEVOS TIEMPOS

El cruce en el momento histórico presente de las dos revoluciones, la provocada por el marxismo y la del alzamiento de las razas de color contra los blancos, que anunciara Spengler, se ha producido cuando, por otra parte, la técnica ha constituído, con sus fabulosos inventos, una tercera revolución, modificando todo ello las concepciones clásicas del gobierno de los Estados y los métodos de la diplomacia clásica, exigiendo al frente de cada nación la presencia de personas de extraordinaria capacidad.

Y ni la revolución comunista ni el mundo conservador occidental tienen ya jefes de suficiente talla para que prevean los acontecimientos, los dominen y los conduzcan. Stalin ha sido sustituído por un grupo de medianías, de burócratas incapaces, por lo visto, de regir con visión clara y mano firme la fabulosa y compleja herencia que la muerte de aquél puso a su disposición. Y el Occidente acusa la ausencia de Churchill, irreemplazable e insustituído.

Los principales países del mundo libre padecen cada uno de por sí esa falta de auténticos estadistas capaces de asumir la tremenda responsabilidad y el inmenso honor que sobre sus hombros ponen los tiempos presentes. EE. UU. tienen que apelar a la reelección del general Eisenhower, enfermo y en la raya de la senectud, porque nadie más reúne las condiciones deseables. Mr. Eden se deja atar las manos por minúsculos problemas, malogrando las esperanzas que en él fueron puestas al nombrarle Churchill su sucesor. En Alemania, el viejo canciller Adenauer no tiene sucesión política, no siendo improbable que en un plazo de tiempo relativamente breve caiga el país en manos de los socialistas — carentes, asimismo, de un jefe de prestigio —. Francia es incapaz de crear un Gobierno estable y vive al día, e Italia todavía no pesa con fuerza propia en la partida donde se juega el destino de la Humanidad.

APARENTEMENTE, TODO SIGUE IGUAL

Entre tanto, mientras la diplomacia trabaja multilateralmente — conferencia del desarme en Londres, intervención del Consejo de Seguridad en el pleito árabe-israelí, conversaciones soviético-inglesas y anglo-alemanas en breve plazo, y una posible reunión de «los grandes» en Ginebra, durante el mes de mayo —, los Estados Mayores de las fuerzas armadas continúan sus trabajos encaminados a superar la potencia del grupo adversario.

Según el general Gruenther, comandante supremo de la OTAN, el Occidente es todavía superior a la URSS en aviación.

Y la URSS pone a presión la capacidad industrial de sus astilleros, lanzando constantemente al agua submarinos, cruceros y destructores que la sitúan en segundo lugar como potencia naval, detrás de los Estados Unidos y delante de la Gran Bretaña. De pronto, Londres revela que la Unión Soviética tiene redactado un plano para proceder a la conquista de Africa.

Los datos que anteceden constituyen otros tantos jirones de la bruma que oculta el horizonte internacional. La diplomacia actúa sobre un plan de realidades, inaprehensibles por su grandeza e indominables, mientras las defensas de los Estados trabajan sobre las bases tradicionales y con elementos materiales de fabulosa importancia.

El objetivo sigue siendo el mismo. — F. B.

MES DEL GENERO DE PUNTO

En nuestros establecimientos hallará Ud. todas las

ESPECIALIDADES EN GENEROS DE PUNTO

a

PRECIOS MUY ECONOMICOS

Durante el presente mes, además de los cupones para el sorteo de la 24.ª BYBY-RULO VESPA espléndidamente equipada, por cada prenda de Géneros de Punto que Ud. compre, le obsequiaremos con un cupón para el sorteo del día 3 de mayo, de

TRES PRACTICOS REGALOS

1.° UN CONJUNTO PARA SEÑORA compuesto de:
12 pares Medias "EVA" NYLON
3 juegos interiores nylon "Evá"
1 chaqueta estambre MANUFACTURAS J. RAICH

2.° UN CONJUNTO PARA CABALLERO compuesto de:
12 pares Calcetines o Socquets Molfort's-Texylon
3 juegos interiores falsand
1 chaqueta punto MARESMA

3.° UN CONJUNTO PARA NIÑO o NIÑA compuesto de:
12 pares Socquets Molfort's-Texylon
3 juegos interiores hilo fino VINCIT
1 chaqueta estambre MARESMA

SEÑORES CLIENTES DE PROVINCIAS
Nuestra Sección "Ventas por Correspondencia" les permitirá efectuar sus compras desde su domicilio.
Soliciten el Catálogo ilustrado que mandamos gratuitamente.

CASA VILARDELL

El Suizo

Paseo de Gracia, 74-Condal, 7

Artículos para COMUNION

TULES-ORGANDIS-BATISTAS SUIZAS

LENCERIA DE NYLON

PARA SEÑORAS Y NIÑAS

Ministerio de Educación, Cultura y Deporte

AYER DOMINGO

Con las campanas de las iglesias barcelonesas tocando a Gloria empezó el Domingo de Resurrección. Y el jubiloso anuncio nos advertía a las gentes que el mundo volvía a vivir bajo la sombra providencial de la Redención, espléndido regalo que el Creador hizo al hombre para salvarle.

La madrugada había sido fría en extremo, y el día no fué tampoco nada placentero. Estábamos ya en abril, y si hemos de juzgar por sus comienzos, podríamos decir, a pesar de los augurios que figuran en los calendarios populares, «Abril, abril, de mil en mil años debieras venir».

Poco propicia estuvo la mañana para paseos y festejos al aire libre; aunque peor, seguramente, lo están pasando los barceloneses que nos han dejado en estos días santos en busca de ambientes más agradables que los de la urbe. Pero como el vivir con prisa y pensar poco nos vuelve cada día más instintivos, menos prudentes, así les van las cosas a muchos... Son legión los que obran en estas cosas un poco como lo hacen las aves migratorias, que en llegando la época del año en que han de mudar de clima y de ambiente, emprenden el vuelo sin más ni más, aunque luego, por una mala jugarreta meteorológica, resulte que se han equivocado. Luego, al regreso, si queremos oírles, veremos que todo son lamentaciones; pero lo bueno es que la cosa se repite, y lo que en definitiva debería ser un alto en el camino, un ocio para reponer energías y hallar tranquilidad para el alma, se convierte, en muchos casos, en un desasosegado bregar con la incomodidad, cuando mucho mejor se está en casa. Pero hoy el mundo y las personas son así, y solamente el tiempo, con sus modos nuevos, mudará las costumbres, aunque la duda está en si la mudanza será para mejorar.

En lo litúrgico, el día de ayer sobresalió por los oficios propios de la festividad. En la santa iglesia catedral basílica ofició el prelado, arzobispo-obispo doctor don Gregorio Modrego, que impartió la bendición papal al final de la santa misa.

Tuvimos ayer otra conmemoración: el Día de la Victoria, fecha que señala en los anales de nuestra Historia contemporánea uno de los momentos culminantes, entre otras razones por el hecho de haber tenido, cuando España y el Occidente más lo necesitaban, un estadista prudente y valeroso que ha sabido ser señor sobre los acontecimientos, dando a su pueblo, además, constante ejemplo de las más altas virtudes.

La jornada deportiva en Barcelona tuvo caracteres de mucha emoción, cosa que viene sucediéndose desde hace varias semanas. El duelo galaico-catalán se resolvió en un empate, saliendo victorioso el Barcelona y vencido el Español en La Coruña. De acuerdo, pues, con estos resultados, las cosas entre los barcelonistas y bilbaínos siguen como estaban hace una semana, aunque cada vez nos acercamos más a la gran prueba, al partido de la máxima emoción, del que seguramente saldrá campeón el que logre poner el cascabel al gato.

Buena jornada la de ayer para los espectáculos barceloneses, que después de un descanso debido a los días santos abrieron nuevamente sus puertas. Muchas fueron las novedades y más el éxito de público. La gente estaba con ganas de concurrir a las salas de diversión, y así estaban las taquillas, ante las que se formaron largas colas.

La jornada se cerró con las populares «Caramelles», que, conforme a las últimas disposiciones sobre la Semana Santa, salieron ayer en vez de hacerlo el sábado. Destaquemos de esta fiesta el concurso celebrado por la noche en la Plaza de San Jaime, patrocinado ahora por el Ayuntamiento, con lo que se retorna a una vieja tradición.

T. M. P.

Muebles FANLO
PARA OFICINAS Y DESPACHOS
JOVELLANOS, 1

NOTICIARIO LOCAL

RELIGIOSAS

Y EL TERCER DIA RESUCITO

La nueva liturgia del triduo dramático de la Pasión y Muerte del Redentor observada en los divinos oficios desde este año, da una mayor participación a los fieles en la conmemoración y meditación de los sagrados misterios culminántes de la Redención humana. En ellos, el conjunto de la asamblea cristiana — celebrante, ministros, acólitos y pueblo — une sus almas, su oración y su adoración para tributar a Cristo Jesús el homenaje de gratitud por la institución de la Eucaristía, llorar su muerte en la Cruz y expresar el júbilo colectivo por su Resurrección gloriosa y triunfante que, venciendo a la Muerte, consolidó la Vida.

Jueves, Viernes y Sábado Santos. ¡Eucaristía, Cruz, Resurrección! Pasaron las tinieblas y se hizo la nueva luz. La Luz de Cristo resucitado que es la Luz del mundo, la claridad de la gracia, los destellos de la misericordia, el fulgor del amor divino, el brillo de su omnipotencia, la llama de la fe y el resplandor de la gloria

Domingo. Día del Señor. Pascua de Resurrección. De nuevo en la noche obscura en que su orfandad nos había sumido, disipa tristezas y engendra alegrías. Las alegrías melódicas, íntimas y emocionantes condensadas en el canto del aleluya pascual, que devuelve sosiego, paz, esperanza, bienestar y anhelo. Al alma y al corazón de los hombres.

Domingo. Día del Señor. Pascua de Resurrección. De nuevo vive Cristo entre nosotros. Su sepulcro vacío ha llenado los corazones. La voz de las campanas, año tras año, nos pregona el triunfo. El cirio pascual, cuya llama simboliza la presencia de Cristo resucitado, nos hace presentir anticipadamente el fuego del Espíritu Santo prometido por el Maestro y nos predispone a esperar la gran trascendencia de la Pentacostés, máxima celebración litúrgica de la Iglesia católica. Y el Espíritu de Dios, descendiendo sobre el pueblo fiel, por unos momentos nos hace olvidar nuestra vida mortal, de nuestra vida cotidiana de hombres desterrados y gustar anticipadamente de las delicias que Dios otorga a sus elegidos.

¡Que el canto de este aleluya pascual sea un himno de reverencia a su amor, a su magnanimidad, a su poder y a su fortaleza! Y sea también un acto de absoluta perseverancia en seguir sus huellas, sus enseñanzas y su doctrina.

Cristo había prometido resucitar en el tercer día; lo profetizó y lo cumplió. Asimismo prometio la vida eterna para sus seguidores. Y es de fe que la palabra de Jesús no puede fallar, porque El es la Verdad, la Resurrección y la Vida. — Ll.

Los solemnes oficios del día de Pascua

Los oficios religiosos del día de Pascua se celebraron ayer en nuestra ciudad con una gran concurrencia de fieles. La solemnidad más destacada tuvo efecto en la santa iglesia catedral basílica, donde ofició de pontifical el prelado, arzobispo-obispo doctor don Gregorio Modrego Casaus. Asistieron al señor arzobispo-obispo los capitulares doctores Serra Puig, Vilaseca y Boada como ministros de honor; los canónigos doctores Solá y Bonet como ministros de altar, figurando como prefecto de ceremonias el canónigo doctor Salvadó, asistido por el maestro de ceremonias, reverendo doctor Gordi.

Ocupó la sagrada cátedra el padre Collell, de la Orden de Predicadores, y, terminado el oficio, el prelado impartió la bendición papal a los fieles asistentes.

Bendición de un altar por el doctor Jubany

El obispo auxiliar, doctor don Narciso Jubany, se trasladó ayer a San Jaime del Domenys, población situada cerca de Vendrell, en donde procedió a la bendición de un nuevo altar que ha sido inaugurado en una ermita consagrada a la Virgen, en la que los diocesanos de aquella comarca celebran muchas reuniones piadosas.

La presencia del obispo auxiliar fué saludada con reiteradas demostraciones de filial respeto y cordial simpatía.

Santos de hoy

Francisco de Paula, fd.; Teodosia, vg.; Afiano, mrs.; Abundio, Urbano, Nicecio, Víctor, obs.; María Egipcíaca.

Cuarenta horas

Continúan hoy en la parroquia de San Jaime y en la iglesia del Hospital de la Santa Cruz y San Pablo (San Antonio María Claret, 165).

La fiesta de San Isidoro

Patrono del Consejo Superior de Investigaciones científicas

Pasado mañana, miércoles, la Delegación del Consejo Superior de Investigaciones Científicas, conjuntamente con los Institutos de Estudios Ilerdenses, Gerundenses y Tarraconenses, celebrarán la festividad de su patrono San Isidoro. A las diez de la mañana, misa en la capilla de la Universidad. Durante la misma, la Schola Cantorum Universitaria interpretará diversos motetes. A las diecinueve, en el edificio de la Delegación (calle Carmen- Egipciacas), se celebrará la sesión solemne anual. El secretario de la Delegación, señor Alcobé Noguer, leerá la Memoria anual, y a continuación el excelentísimo señor don José Vives Gatell, Presidente de la Delegación, pronunciará un discurso sobre el tema: «San Isidoro, nuestro maestro, y su biblioteca».

Actos organizados por la Facultad de Filosofía y Letras

La Facultad de Filosofía y Letras de nuestra Universidad se dispone a celebrar solemnes actos con motivo de la festividad de su patrono, San Isidoro. El miércoles próximo, a las 10 de la mañana, será oficiada una misa en la capilla de la Universidad, y acto seguido, en el Aula Magna, se desarrollará una sesión literaria, en la que se dará lectura a los trabajos premiados en el concurso de latinidad organizado por la Facultad y el S.E.U., y serán repartidos los galardones correspondientes. La «Schola Cantorum» tomará parte en ambas ceremonias.

La lavadora doméstica «CANTA Y LAVA»
Patentada y registrada
Es el gran juguete de moda que entretiene a los jóvenes y que inclusive descansa a los mayores. Está al alcance de todos los hogares. «Canta y Lava». L. Farré. Apartado 63. Tarrasa.

Apostolado de la Oración

INTENCIONES PARA ABRIL. GENERAL: Que los sacerdotes y los fieles tengan recto criterio acerca de la vocación y de la dignidad sacerdotal y religiosa. MISIONAL: Que crezca el número de misioneros en Corea.

Estómago caído
Levante su estómago con toda comodidad usando el moderno elevador TORRENT (C. S. 10.859)
NO COMPREN NADA SIN ANTES VISITARNOS
CASA TORRENT 13, Unión, 13; y 124, Rambla Cataluña, 124, principal (chafl. Córcega). BARCELONA

OFTALMOL
Cura, vigoriza y embellece los
OJOS

†

D. Juan Bautista Alier Vives

VIUDO DE DOÑA SARA GOMEZ CAMPDURÁ

Ha fallecido, a los 87 años de edad, habiendo recibido los Santos Sacramentos y la Bendición Apostólica

(E. P. D.)

Sus afligidos: hijos Francisco, Inés y Joaquín; hijos políticos Teresa Samora, Samuel Suñé y M.ª Teresa Aixalá; nietos Roger y Carlos, hermano político, sobrinos, sobrinos políticos y demás familia y «FOTOGRAFÍA SUÑÉ», ruegan a sus amistades le tengan presente en sus oraciones y se sirvan asistir a la casa mortuoria, plaza Tetuán, núm. 14, mañana, martes, día 3 de abril, a las diez y media de la mañana, para acompañar el cadáver a la iglesia parroquial de San Olegario y de allí al cementerio del Sudoeste.

NO SE INVITA PARTICULARMENTE

†

Don José Mallorquí Torrent

Falleció el día 1.o de abril, habiendo recibido los SS. SS. y la B. A. (E. P. D.) — Sus afligidos: hijos Joaquina y Alberto, hijo político Dativo, nietos y demás familia, al participar a sus amigos y conocidos tan sensible pérdida les suplican le tributen un recuerdo en sus oraciones y se sirvan asistir a la casa mortuoria, calle de Castillejos, núm. 395, 3.o, 2.ª, mañana, martes, a las 10'30 de la mañana, para acompañar el cadáver a la iglesia parroquial del Espíritu Santo y después al cementerio de Las Corts.

No se invita particularmente

†

JUAN M. ALAVEDRA FAU

Apoderado de Hispánica Textil, Sociedad Anónima

falleció cristianamente, a la edad de 24 años, el pasado día 28, en accidente ocurrido en Torremocha del Campo (Guadalajara) — (E. P. D.) — Sus afligidos: padres Ramón e Irene, hermanas Montserrat, María Rosa y Julieta, hermanos políticos José María Rocamora y José Padrós, tíos, primos, sobrinos y demás familia participan a sus amigos y conocidos tan dolorosa pérdida, rogando le tengan presente en sus oraciones.

Oportunamente se comunicará la fecha de los funerales

†

Don JOSE PADRÓS FONTANALS

En posesión de la Carta de Hermandad de la Escuela Pía

Falleció, el día 28 de febrero último, a la edad de 65 años, confortado con los Santos sacramentos y la Bendición Apostólica

(E. P. D.)

Sus resignados: esposa Antonia Elías Verdaguer, hijos Santiago y José, hijas políticas Montserrat Pascó Massó y Rosa Alavedra Fau, nietos M.ª del Rosario y Eugenio, hermanos políticos, tíos, sobrinos, primos, demás familia y las razones sociales «MOSAICOS DE ARTE, DE SANT YAGO PADROS» y «VIDRIOS REGIOPISTRINA-VITRAICO», al recordar a sus amistades tan sentida pérdida, les ruegan un piadoso recuerdo en sus oraciones y se sirvan asistir al Oficio y Misas que, por el eterno descanso de su alma, se celebrarán mañana martes, a las 10, en la parroquial Basílica del Santo Espíritu, por lo que les quedarán muy agradecidos.

Tarrasa, 2 de abril de 1956.

EL DUELO SE DA POR DESPEDIDO

†

Don Francisco Font Manent

FUNDADOR GERENTE DE «ENGRANAJES FONT-CAMPABADAL, S. A.»

Ha fallecido a los 80 años de edad, habiendo recibido los Santos Sacramentos y la Bendición Papal

(E. P. D.)

El Consejo de Administración de «ENGRANAJES FONT-CAMPABADAL, S. A.», al participar a sus amigos y conocidos tan sensible pérdida les suplican le tengan presente en sus oraciones y se sirvan asistir a la casa mortuoria, Avenida José Antonio, núm. 497, mañana, martes, día 3, a las diez y media, para acompañar el cadáver a la iglesia parroquial de la Milagrosa y de allí a su última morada, en el cementerio del Sudoeste.

NO SE INVITA PARTICULARMENTE

†

Doña CLARA E. ALMÓN CABERTA

Vda. de don Francisco Sensat y Millet

Falleció el día 1.o de abril de 1956, a los 78 años de edad, habiendo recibido los Santos Sacramentos y la Bendición Apostólica

(E. P. D.)

Sus afligidos: Francisco Freiría y esposa Ana Paris; hermanas políticas Aurelia Maristany, viuda Sensat; Madrona Estrada, viuda Sensat; sobrinos y sobrinos políticos, primos (ausentes) y demás familia y las razones sociales «G. SENSAT, HIJOS» y «ATLANTIS-DROGUERIAS UNIDAS, S. A.», participan a sus amigos y conocidos tan dolorosa pérdida, rogándoles le tengan presente en sus oraciones y se sirvan asistir a la casa mortuoria, calle Herzegovino, núms. 18-22, torre, hoy, lunes, día 2, a las once y media, para acompañar el cadáver a la iglesia parroquial de Santa Inés y después al cementerio del Sudoeste.

NO SE INVITA PARTICULARMENTE

†

Don Francisco Font Manent

MEDALLA DE PLATA DEL TRABAJO

Ha fallecido cristianamente, a los 80 años de edad, habiendo recibido los Santos Sacramentos y la Bendición Papal

(E. P. D.)

Director espiritual Rdo. Joaquín Poch; sus afligidos: esposa doña Cecilia Bernaus Gabriel, hijos Aurelia, Javier, Félix, Cecilia, Agustina, María y Ana María; hijos políticos Juan Palat, Carmen Permanyer, Mercedes Torras, Antonio Juliá de Capmany, Jorge Piñol, Luis Carulla y Gregorio Almuni; nietos, sobrinos, hermanos políticos, el joven José María Jené y la razón social «ENGRANAJES FONT-CAMPABADAL, S. A.», al participar a sus amigos y conocidos tan dolorosa pérdida les suplican le tributen un recuerdo en sus oraciones y se sirvan asistir a la casa mortuoria, Avenida José Antonio, núm. 497, mañana, martes, día 3, a las diez y media, para acompañar el cadáver a la iglesia parroquial de la Milagrosa y después al cementerio del Sudoeste.

NO SE INVITA PARTICULARMENTE

Ministerio de Educación, Cultura y Deporte

CULTURALES

I JORNADAS INTERNACIONALES DE DERECHO COMPARADO PARA JOVENES JURISTAS

Disertación del decano de la Facultad de Derecho canónico de París

Mañana, martes, a las 11'30, en la sede del Instituto de Derecho Comparado de Barcelona (Egipciacas, 15), el decano de la Facultad de Derecho Canónico de París, Rvdo. doctor Pierre Andrieu Guitrancourt, inaugurará las I Jornadas Internacionales de Derecho Comparado para jóvenes juristas, disertando sobre «Las fuentes del Derecho Canónico». Por la tarde, a las 17, en el mismo local, se iniciarán las sesiones de trabajo con la discusión del tema «la organización judicial y las profesiones judídicas», siendo los ponentes don Joaquín Maluquer, abogado del Itre. Colegio de Barcelona, y Mlle. Micheline Schuster, diplomada de estudios superiores del doctorado en Derecho por la Universidad de París; el doctor Miguel Fénech, catedrático de Derecho procesal de la Universidad de Barcelona, será el asesor técnico de la sesión.

Por primera vez en la historia de las reuniones científicas internacionales, se organiza una reunión reservada exclusivamente a juristas que no hayan alcanzado la edad de 30 años. Con ello, el Instituto de Derecho Comparado, organizador de dichas Jornadas, se propone estimular el interés de los jóvenes juristas españoles hacia el Derecho comparado y facilitar su contacto y conocimiento de los Derechos extranjeros. De ahí que se haya limitado la edad de los ponentes, presidentes y secretarios de sesión y participantes, pudiendo asistir las personas que superen dicha edad sólo como observadores sin derecho a intervenir en los debates. Han sido designados asesores técnicos de las diversas sesiones, además del doctor Fénech, los señores Villavincencio, Pi Suñer, Badenes y Boix Raspall. Los temas que se discutirán, además del indicado más arriba, son «las agrantías reales sobre bienes muebles», «el control de la constitucionalidad de las leyes y de la legalidad de los actos administrativos», la condición jurídica de los extranjeros» y «la constitución de la sociedad anónima».

Han anunciado su participación en las Jornadas jóvenes juristas de España, Francia, Argentina, Brasil, Colombia, Guatemala, Marruecos, Méjico, Panamá, Venezuela etc.

Clausura del Curso Internacional de Otorrinolaringología

Se clausuraron las tareas de este brillante Curso Internacional de Otorrinolaringología, pronunciando conferencias el doctor Iturriagagoitia y los profesores Bocca y Agazzi, de Milán, colaboradores del profesor Pietratoni, poniendo de manifiesto el alto nivel científico de la Escuela Otorrinolaringológica de Milán, siendo unánimemente elogiados por la labor científica y de colaboración llevada a cabo en aquel centro universitario.

Los profesores Sánchez Rodríguez, de Salamanca, y Poch-Viñals, de Sevilla, profesaron brillantes conferencias sobre temas de clínica de la especialidad, realizados en sus respectivas cátedras.

El doctor Ferrando pronunció una notable disertación, y el profesor Roca de Viñals cerró el ciclo con otra lección acogida con gran interés. Seguidamente dió las gracias y felicitó a todos por su brillante aportación al éxito obtenido en las tareas científicas de dicho Curso Internacional.

Durante la celebración del Curso tuvo especial relieve el agasajo íntimo que el doctor Roca de Viñals ofreció a los especialistas nacionales y extranjeros en su magnífica residencia particular de la Avenida del Tibidabo, en la que el ilustre anfitrión, con su distinguida esposa, hicieron los honores a los invitados, figuras preeminentes de la Otorrinolaringología europea.

MUSICA

Concierto por la banda suiza «Metallharmonie»

La banda de música «Metallharmonie», de Berna, que desde el viernes se encuentra en nuestra ciudad, acompañada de amigos y familiares, desfiló ayer por la mañana por las calles céntricas con sus trajes típicos y precedida del estandarte de su asociación. A las once, y ante numerosísima concurrencia, ofreció un concierto popular en la Plaza Mayor del «Pueblo Español», colaborando en el mismo, de forma desinteresada, el Orfeón Barcelonés y el «Esbart Català de Dançaires» y tomando parte igualmente la cobla «Principal de Badalona».

El presidente de la entidad suiza hizo entrega al Orfeón y al «Esbart» de cintas con inscripción conmemorativa, y las entidades locales correspondieron de la misma forma.

Por último, los excursionistas ofrendaron al delegado de la Alcaldía, don Manuel Ribé, que en representación del Ayuntamiento de Barcelona asistía al acto, un artístico libro de la historia de Berna, obsequio de su corporación municipal.

Por el señor Ribé y el jefe de ceremonial, señor Del Castillo, los músicos suizos fueron obsequiados a su vez con un vino español.

Almacenes TIVOLI, S.A.
CASPE, 17
SELECTAS NOVEDADES PRIMAVERA
EXTENSOS Y VARIADOS SURTIDOS
NUESTRAS COLECCIONES Y SURTIDOS SON CONTINUAMENTE RENOVADOS

FUTBOL
Bilbao-Barcelona
viaje en avión especial
Salida y regreso domingo
Viajes Iberia - Ramblas, 130

GRAN TORRE VENDO. Av. J. Antonio, 30. S. Justo Desvern.

GRIFÉ & ESCODA S. L. - Fernando, 38
Continúa con gran éxito la gran
LIQUIDACION ANUAL DE RESTOS DE PARTIDAS

Cristalería 62 piezas, pierna alta tallada	250'—	ptas.
Vasos agua cristal tallado	2'50	»
Vasos vino cristal tallado	2'25	»
Vasos agua cristal fino sonoro tallados	6'—	»
Vasos vino cristal fino sonoro tallados	4'—	»
Lavafrutas cristal 18 cm.	6'—	»
Copas agua talladas pie negro	4'—	»
Copas vino talladas pie negro	3'50	»
Vajilla porcelana 56 piezas decorada oro	1.350'—	»
Jarros agua cristal	4'—	»
Tenedores mesa alpaca s. c.	11'25	»
Cucharas mesa alpaca s. s.	11'25	»

Además se liquidan juegos de café, té, figuras y extenso surtido de artículos de cristal y porcelana

VISITE LA SECCION DE HOTELES, CAFES Y RESTAURANTES
Algunos precios:

Platos para taza café porcelana	2'—	ptas.
Vasos café reforzados	1'50	»
Copas café con leche reforzadas	2'50	»
Tazas café porcelana reforzada	1'50	»

LA MEJOR OPORTUNIDAD DEL AÑO

Fiesta anual de los Homenajes a la Vejez

En la Pascua de la Resurrección inicia la Obra de los Homenajes a la Vejez de Cataluña y Baleares la celebración de la magna fiesta anual dedicada a la ancianidad con la finalidad triple de enaltecer y reverenciar a la vejez, promover un ambiente educativo en la Previsión Social y dar eficiente apoyo a los ancianos desvalidos.

Los actos de homenaje a la vejez se sucederán hasta el lunes de Pentecostés, organizados por los Patronatos Locales de Cataluña y Baleares, con la cooperación de autoridades, asociaciones y el Magisterio.

Por acuerdo del Consejo de Administración de la Caja de Pensiones para la Vejez y de Ahorros, en su calidad de Patronato Superior de la Obra de los Homenajes a la Vejez, el acto principal de 1956 será ofrendado a los ancianos de Bañolas, accediendo a la invitación del Ayuntamiento de la citada ciudad gerundense y del Patronato Local, que viene realizando una fecunda labor desde hace largos años.

En el doscientos Homenaje a la Vejez será leída la tradicional Proclamación de la Ancianidad, que constituye una exposición de los valores cristianos y morales que presiden todo el dinamismo de la Obra, culminando este año con un tributo de amor, respeto y adhesión al venerable octogenario el Vicario de Cristo Su Santidad Pío XII.

Dado el celo y entusiasmo que vienen desplegando los Patronatos Locales de la Vejez, es de esperar que el Día de la Ancianidad de 1956 seguirá y acrecentará la trayectoria ejemplar de esta Obra en Cataluña y Baleares, iniciada de forma meritísima por el patricio don Francisco Moragas Barret, en 1915, en la villa de San Sadurní de Noya.

Bodas, Bautizos, Comuniones
Salones independientes
RUZAFA
Marq. Argentera, 4. T. 31 61 29

PARA PODER TENER HIJOS (C. 669) la mujer y el hombre y Debilidad Sexual hombre. Dr. Riera. Rosellón, 146. 1.º - Lunes y sáb.

SUCESOS

PARRICIDIO EN LA CALLE DE LEPANTO

Una mujer mata a su esposo de una cuchillada

Los gritos de una mujer pidiendo auxilio desde el balcón del piso segundo de la casa número 297 de la calle de Lepanto, motivaron que unos policías armados se dirigieran a dicho lugar, y al llegar se enteraron por la portera que la inquilina del piso había salido momentos antes con una mano sangrando y había montado en un taxi, desapareciendo, pero que el esposo de la mujer quedaba en el piso, ya que no lo había visto salir desde el día anterior. Como quiera que a pesar de las llamadas a la puerta no contestara nadie, se ofició al Juzgado de guardia, y el juez don Antonio Collado, con el personal a sus órdenes, se personó en aquel lugar, procediendo a ordenar el forzar la puerta para penetrar en el piso. En el interior del mismo se halló al dueño del piso, José Ginesta Titó, de 58 años, natural de San Martín de Silles (Lérida), muerto, en medio de un gran charco de sangre y con un cuchillo de cocina clavado en el ojo derecho.

Previas las diligencias de inspección ocular, se ordenó el traslado del cadáver al Instituto Anatómico Forense, y momentos después se presentó en dicho lugar la esposa del muerto, que explicó lo ocurrido.

Dijo esta mujer llamarse Engracia Vicens Cogul, de 51 años, natural de San Baudilio de Llobregat, declarándose autora de la muerte, ocurrida en defensa propia la noche antes.

Según nuestras noticias, en su declaración la Engracia dijo que su esposo, la noche antes, se mostró más cariñoso que de costumbre, ya que las relaciones entre ambos estaban algo distanciadas, por lo que las discusiones eran frecuentes. Después de estar hablando largo rato, el marido, acercándose a ella y fingiendo acariciarla, le puso las manos en el cuello diciéndole que la iba a estrangular. Se defendió Engracia y lucharon ambos; durante la lucha, fué mordida la mujer en una mano, a la vez que su marido sacaba un cuchillo con el ánimo de realizar su amenaza. La esposa, como pudo, luchando logró arrebatarle el cuchillo y con él dió dos puñaladas a su esposo, una en el ojo derecho, que le causó la muerte, y no pudo sacar el cuchillo por haberse empotrado en el cráneo.

Convencida de que estaba muerto, tapó el cuerpo con un edredón y esperó la mañana para pedir auxilio, marchándose momentos después a la casa de socorro, donde la curaron de los mordiscos que le dió su marido, trasladándose en el mismo taxi a Cornellá, donde vive un hijo del matrimonio, a quien explicó lo sucedido, y regresando con su hijo y unos hermanos del muerto a Barcelona, para presentarse a la autoridad.

El diagnóstico expedido en la casa de socorro atestigua que Engracia sufre una herida profunda en el dorso de la primera falanje del dedo índice de la mano izquierda y otra en la región interdigital del dedo medio de la misma mano, y contusión en el ojo derecho, con hemorragia subconjunvital.

La autora del parricidio fue trasladada al Juzgado de guardia, en cuyos calabozos quedó a disposición del Juzgado instructor del sumario y de su ingreso en la cárcel.

Caída mortal

El niño de tres años José Miguel Ariño Gutiérrez, en un descuido de su madre, se cayó desde el tercer piso al arroyo, en la calle de Serra, 18, sufriendo gravísimas heridas, falleciendo poco después de su ingreso en el Hospital Clínico.

El cadáver fué trasladado, por orden del juez, al Instituto Anatómico Forense.

Accidentes en la vía pública

Ingresaron en el Hospital de la Santa Cruz y San Pablo, María Victoria Izquierdo, de catorce años, y José María Almagro Alonso, que resultaron heridos al ser atropellados por un auto en la calle de Castillejos.

—La niña de seis años Ana María Mira Padró, sufre lesiones graves causadas por una moto en la calle de Pi y Molist.

—En la Plaza de las Glorias una moto causó lesiones de pronóstico reservado a Manuel Costa Grasot, de las que fué atendido de primera intención en el dispensario del distrito.

—En la Avenida del Generalísimo chocaron una moto ocupada por Julio Sánchez Pacheco, con un auto. El motorista resultó herido de gravedad, siendo trasladado al Hospital Clínico.

Denuncias por substracciones

A su llegada por la Estación Término las turistas Elisabeth Waldis y Margarette Arnold, denunciaron que habían sido víctimas de las substracciones de sus respectivos bolsos, que contenían, además de la documentación, 500 pesetas la primera y 750 la segunda.

—Una partida de café importando 1.500 pesetas fué robada del almacén del Tostadero Venezuela, sito en la Vía Augusta.

—La moto propiedad de Félix Guerri Querol, valorada en 21.500 pesetas, que tenía aparcada en la calle de Muntaner, fué robada por unos desconocidos.

—Del coche estacionado en la Rambla de Cataluña, propiedad de Pedro Tor Tera, se llevaron los ladrones varios efectos cuyo valor de momento no puede apreciar el dueño.

—José Lorente Clemente dejó su bicicleta en un portal de la calle de San Andrés, y al regresar se encontró que había desaparecido viendo a un desconocido que huía montado en ella, sin poder darle alcance a pesar de las voces que dió. Valora dicha bicicleta en 1.400 pesetas.

ESCUCHE ESTA NOCHE A LAS 10'30
y todos los lunes a la misma hora, por la antena de
E.A.J.1 RADIO BARCELONA
LA LEYENDA DE LAS 3 LLAVES
Serial radiofónico realizado por
PACO MARTINEZ SORIA
según guión original del humorista ARMANDO MATIAS GUIU, en emisión que patrocina
ALMACENES CAPITOLIO

CORREAS
DE CUERO
GOMA Y LONA
PLASTICO
PELO DE CAMELLO
TRAPEZOIDALES
TRANSPORTADORAS
LA CASA MAS ESPECIALIZADA
RICARDO DE MANUEL S.A.
Importador n.º 20.402
Vía Layetana, 133 (esq. Aragón)
Teléf. 222175 - BARCELONA

Podía evitarlo...

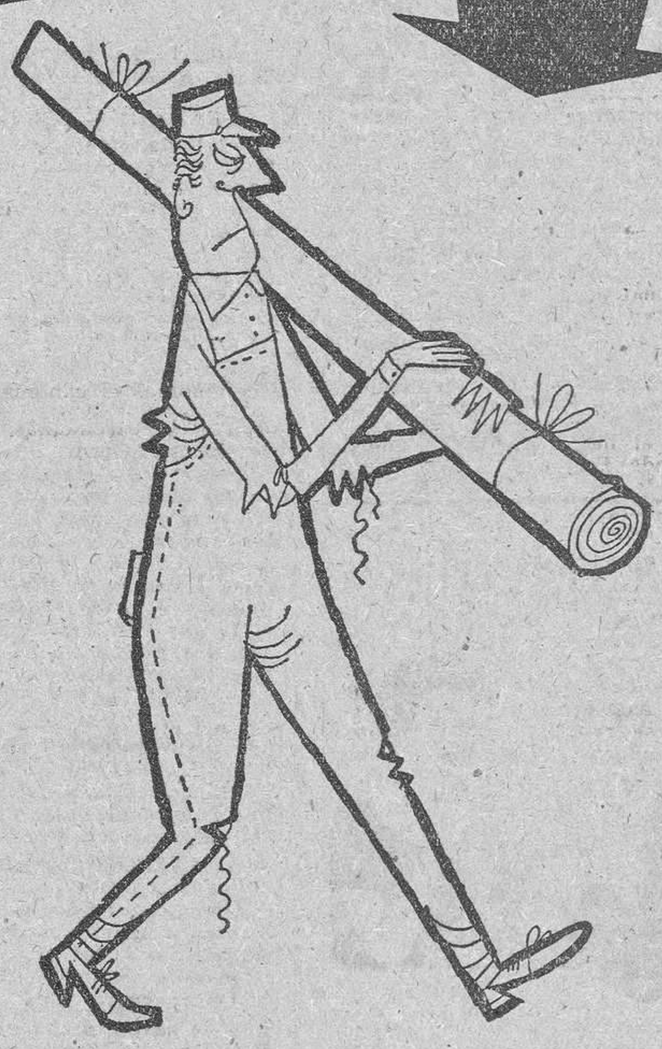

USANDO TEJIDOS Texylon
Los más importantes laboratorios y centros experimentales certifican que
Texylon
AUMENTA LA RESISTENCIA DEL TEJIDO
Al comprar exija que el género o piezas confeccionadas lleven la marca
TEJIDO TRATADO Texylon TRIPLE DURACIÓN
¡ES SU MEJOR GARANTIA!
Fabricantes del Grupo Texylon

VISITE EL STAND PARA DEMOSTRACION Y VENTA INSTALADO EN EL VESTIBULO DE
* Pich y Aguilera, S. A.
* Sucesora de Coma Cros, S. A.
* Calcetines Molfort's, S. A.
* S. A. Oregui y Cía. (Vergara)

GRANDES ALMACENES El Siglo
J. ESCOTE

Ministerio de Educación, Cultura y Deporte

ECONOMIA Y FINANZAS

LA SEMANA EN LA BOLSA

Breve y corto será el comentario, puesto que así fué la semana. Las dos jornadas se desenvolvieron bien, con ligera calma operatoria en la del miércoles, comprensible por las circunstancias y pese a que el día 28 resultaba ser también la última jornada del mes y del primer trimestre del año.

Nota destacada durante el martes fué un franco optimismo, con repercusiones favorables en la mayoría de los valores que fueron, en verdad, bastantes. Algo menos se notó ya en la marcha del cierre, tendencia que persistió durante el día siguiente, lo que no quiere decir que no hubiera agilidad en la contratación excepción hecha de algunos valores.

En resumen, hay consistencia previsible para este principio de mes, lo que hace presumir que se mantendrá la buena disposición resurgida últimamente, cosa que permite creer también la marcha de la Bolsa central, cuya última sesión fué también muy firme. Y la de Bilbao, en la que parecen ser buenas las perspectivas.

Véanse ahora las diferencias:

EN ALZA.—Catalana de Gas, 1946, 209 por 208; Fluído Eléctrico, ord., 238 por 236; Leonesas, 281 por 275; Aguas Llobregat, 229 por 225; Gas Lebón, B. 128 por 127; Hidroeléctrica de Cataluña, 280 por 270; Hidroeléctrica Española, 380 por 373; Iberduero, ord., 397 por 385; Saltos del Sil, 340 por 331; Sevillana de Electricidad, 179 por 177; Tac, 560 por 555; Ponferrada, 795 por 770 (por ciento); Banco Central, 670 por 666; Banco Exterior, 568 por 545; Banco Mediterráneo, 308 por 305; General Inversiones, 219 por 217; Altos Hornos Vizcaya, 298 por 292; Autocesorios Harry Walker, ord., 500 por 490; Sansón, 493 por 482; Cros, 754 por 738; Cubiertas y Tejados, 320 por 310; Dragados, ord., 275 por 274; Química de Flix, 570 por 555; Industrias Aragonesas, 296 por 293; Carburos Metálicos, 670 por 649; Fefasa, 289 por 288; Fomento Obras, 351 por 334; Hidro Nitro, 232 por 228; Agrícolas, 635 por 625; La Seda de Barcelona, 785 por 730; Idem, B, 755 por 750; Metálicas Madrileñas, 255 por 248; Maquinista, 175 por 173; Material y Construcciones, 255 por 254; Campsa, 242 por 240; Motor Ibérica, 3.500 por 3.376; Idem, 46761, 3.295 por 3.190; Colonización Africana, 245 por 235; Idem, ordinarias, 289 por 287; Seat, 227 por 226; Sniace, 415 por 409; Telefónica, 359 por 354; Química del Norte, 316 por 308; Urbas, 335 por 320 (pesetas); Valores Mobiliarios, 139 por 136.

COTIZADAS Y SIN VARIACION. — FF. CC. de Cataluña, pref., 5 %; Tranvías Barcelona, ord.; Idem., pref. 7 %; Catalana de Gas, serie F; Fuido Eléctrico, ord. (div. 1955); Aguas Besós; Hidroeléctrica del Chorro; Isleña Marítima, B; Trasmediterránea; Minas Rif; Banco Ibérico; Banco Popular; Fiesa; Auto-Electricidad; Caitasa; Fasa; General Azucarera; Filipinas; Agrícola Africana; Maquitrans.

EN BAJA.—Aguas de Barcelona, 327 por 331; Eléctrica Madrileña, 200 por 204; Unión Naval Levante, B, 190 por 197; Duro Felguera, 427 por 429; Banco Español Río Plata, 200 por 210 (pesetas); Icsa, 85 por 90; Asland, 635 por 650; España Industrial, 440 por 445; Petróleos, 747 por 756; Exportadora, 125 por 126; Químicas Canarias, ord., 492 por 494; Resinera Española, 152 por 157 (por ciento); Urbas, 126 por 127; Explosivos, 434 por 438.

BODAS - BANQUETES
FIESTAS FAMILIARES
SALONES
HOTEL ORIENTE
RESERVEN FECHA CON ANTELACION

INDICE LEGISLATIVO

Seguros sociales e incremento de salarios. - Beneficios a la producción agrícola. - Transportes internacionales. - Aplazamiento de la Ley del Timbre. - Escudos de Ayuntamientos. - Certificados de primera enseñanza. - Concursos y oposiciones

Madrid, 1. (Servicio especial para HOJA DEL LUNES. Del 23 al 28 de marzo de 1956.)

TRABAJO Y PREVISION.—Las disposiciones más importantes aparecidas estos días en el periódico oficial son, sin duda, las relativas a seguros sociales, sobre los que no nos extenderemos por haber tenido ya la debida difusión. El Gobierno ha autorizado un crédito extraordinario de 1.125 millones de pesetas como aportación del Estado para mantener las prestaciones y desgravar a las empresas, a fin de que la elevación de salarios no tenga repercusión en los precios. Para que siga asignado un importante contingente de trabajadores, se eleva hasta las 40.000 pesetas de ingresos al año el límite para poder disfrutarr de tal protección. La cuota unificada es del 9 por 100 de los salarios, a pagar en parrtes iguales por la empresa y por el trabajador, es decir, el 4'50 por 100 cada uno. Empezará a regir para los salarios devengados desde 1.° de abril.

—Por una Orden de Hacienda se dan normar para hacer efectiva la gratificación extraordinaria concedida a los funcionarios y empleados activos del Estado y a las clases pasivas.

—Se han dictado las normas relativas a incremento de salarios en las industrias textiles de lana, algodón y seda. Se considerarán como salarios base los resultantes de incrementar los vigentes con los pluses de carestía de vida, agregándose, además, un nuevo aumento del 25 por 100 de carestía de vida, sujeto a Seguros y Montepío y con la facultad de ser absorbido por aumentos voluntarios que las empresas tengan establecidos. Sobre este salario base y el 25 por 100 de carestía, real o compensado en la forma dicha, se aplicará el coeficiente del 16 por 100 acordado el 2 de marzo en Consejo de Ministros.

AGRICULTURA.—El Ministerio del ramo ha dictado varias normas y aclaraciones sobre beneficios a la producción agrícola, que afectan especialmente a los cultivadores de trigo.

MOLUSCOS.—La Dirección General de Sanidad ha dictado en el «Boletín Oficial del Estado» del día 24 las normas de salubridad que habrán de observarse en los criaderos de moluscos destinados al consumo y en la circulación de los mismos.

TRANSPORTES.—Las normas sobre el tránsito por España de mercancías procedentes o con destino a Francia, Portugal, Marruecos, etc., conducidas en «containers» o en vagones de ejes intercambiables, a petición de las empresas dedicadas a transportes internacionales, se hacen extensivas a los «containers» montados sobre camiones de matrícula nacional a extranjera.

IMPUESTOS.—La entrada en vigor de la Ley del Timbre ha sido de nuevo aplazada hasta el 1.° de julio; no obstante lo cual, el Ministerio de Hacienda queda autorizado para completar las disposiciones transitorias que, sin merma para los intereses del Tesoro, faciliten al pago de toda clase de reintegros y eviten la imposición de sanciones por hechos u omisión en su adaptación.

—Se concede franquicia arancelaria, para su entrada en la Península, a los hilados y subproductos de hilatura industrializados en las Islas Canarias con algodón exclusivamente originado de las mismas y utilizando maquinaria nacional.

AYUNTAMIENTOS.—En los sellos y membretes se consignará la palabra Ayuntamiento, sin adjetivos de «constitucional» o «nacional», y con el título que a la Corporación pueda legalmente corresponder. Cuando las Corporaciones tengan armas o símbolos propios o los adopten en el futuro según su historia, podrán usarlos con sus respectivas leyendas, y cuando no los tengan emplearán el escudo nacional.

ENSEÑANZA.—Las escuelas nacionales, de la Iglesia y privadas reconocidas podrán conceder certificado de estudios primarios a los alumnos que posean los oportunos estudios y demuestren tres años de escolaridad por medio de la cartilla escolar. Los alumnos de escuelas privadas no reconocidas y los que hayan recibido enseñanza doméstica deberán someterse a pruebas orales y escritas ante una Comisión integrada por un inspector o persona en quien delegue, un representante del Ayuntamiento, un directorr o maestro y un padre o madre con hijos matriculados en escuela primaria. El certificado general se concederá a los alumnos de doce años y tres de escolaridad para ingreso en segunda enseñanza. Provisionalmente se establece otro especial para adultos, mediante pruebas ante la ya citada Comisión examinadora que funcionará en enero, abril y a final del curso o en cualquier otra época cuando las circunstancias lo aconsejen. A efectos laborales la Inspección expedirá gratuitamente un volante justificativo de la aprobación de los ejercicios. Los certificados llevarán el reintegro correspondiente y devengarán quince pesetas de derechos.

CONVOCATORIAS.—En el «Boletín Oficial del Estado» del día 23, oposición para 50 plazas de oficiales de Hacienda, entre varones seglares de 20 a 40 años, con título académico o auxiliares del Ministerio; concurso para numerosas Notarías vacantes de diferentes grupos y turnos; en el del día 24, exámenes libres en junio y septiembre para radiotelegrafistas en la Escuela de Telecomunicación; treinta plazas de ingreso como alumnos oficiales de radiotelegrafista de segunda y diez plazas de primera, y exámenes libres de radiotelegrafista de segunda y primera; en el del día 25, instrucciones sobre exámenes de ingreso en las Escuelas de Peritos Agrícolas, cuya matrícula se hará todos los años del 15 al 31 de marzo y del 1 al 15 de septiembre; relación de 885 aprobados en el primer ejercicio para habilitados de Clases Pasivas, y nombramiento de tribunales en varias provincias para las oposiciones a Graduanas anejas a Escuelas del Magisterio.—**Eduardo MORALES ESTEIRE.**

¿Cree que se porta bien con su esposa?

¿Por qué permanecer silencioso y con el ceño fruncido?... Usted tiene mucho trabajo y está preocupado; pero no debe olvidar que su esposa espera con ilusión el rato en que pueden estar juntos y conversar.

A veces, el exceso de trabajo es aparente: los asuntos se retrasan, no porque sean muchos, sino porque la fatiga cerebral no deja resolverlos con agilidad.

Le recomendamos el empleo de FOSGLUTÉN, que contiene: ácido glutámico, reconstituyente cerebral por excelencia; vitamina B_1, tónico nervioso, y fósforo.

OTRAS INDICACIONES: Pérdida de memoria, Pereza mental, Desánimo

FOSGLUTÉN
ALIMENTO ESPECIFICO DEL CEREBRO

"CEREZO"
Arcas caudales y básculas, todas clases y tamaños
EXPOSICIÓN Y VENTA
RONDA UNIVERSIDAD 18

MECANOGRAFIA. ENSEÑANZA RAPIDA, 30 ptas. mes. COLOCACION ASEGURADA. MAÑANA NUEVAS CLASES. A. LEBRUN. Tallers, 27.

RUMORES y RECORTES

Ha armado gran revuelo en Italia la presentación de un proyecto de ley que pretende prohibir la inútil multiplicidad de preparados farmacéuticos, así como las marcas de fábrica que no sean novedad cierta. Además se prohibe toda publicidad en periódicos profesionales o técnicos.

* * *

La Ley del Timbre del Estado ha sido remetida para su informe al Consejo de Estado, lo que se estima muy conveniente dado su complejo texto reglamentario. La aplicación, por lo tanto, de dicha Ley queda aplazada hasta el día 1 de julio próximo.

* * *

Como nota curiosa, recortamos estos datos sobre la marcha de la contratación por plazas en los últimos diez años, pudiéndose apreciar la evolución entre Madrid, Barcelona y Bilbao. Se refiere a millones de pesetas. Año 1946: Madrid, 1.503, Barcelona, 2.118 y Bilbao, 1.219. Año 1947, en el mismo orden: 1.684, 2.194 y 1.219. Año 1948: 842, 819 y 538. Año 1949: 556, 551 y 437. Año 1950: 577, 583 y 498. Año 1951: 1.108, 1.003 y 844. Año 1952: 1.207, 1.551 y 843. Año 1953: 1.310, 953 y 750. Año 1954: 2.098, 876 y 1.011. Y año 1955: Madrid, 3.550, Barcelona, 1.873 y Bilbao, 1.466. Omitimos los datos de los Colegios de Corredores.

* * *

Lanz Ibérica de Getafe tiene solicitada ampliación de sus instalaciones, para elevar su capacidad de producción. Quiere fabricar hasta 1.000 tractores anuales de 20 a 25 caballos y 500 tractores de 50 a 60 caballos.

* * *

Chile ha quedado liberado de la reglamentación sobre tráfico de moneda extranjera, según disposición del Fondo Monetario Internacional.

50 PLAZAS

Técnicos de Hacienda, con 25.000 pesetas y otras gratificaciones, para Profesores Mercantiles o Licenciados en Derecho o en Ciencias Políticas, Económicas y Comerciales, 20-40 años. Clases orales y por correspondencia. Nuevas Contestaciones. **Ultima oposición obtuvimos número 1 y 32 plazas de las 50 plazas cubiertas, cuyos nombres figuran en el programa que regalamos con modelo de instancia.**

Diríjase hoy mismo a la
ACADEMIA CABALLERO
Calle Santa Bárbara, 4
MADRID

Anuncios oficiales

Fomento de Obras y Construcciones, S. A.

Convocatoria Juntas generales ordinaria y extraordinaria

Por acuerdo del Consejo de Administración se convoca a Junta general ordinaria de señores accionistas en primera convocatoria para el día 17 de abril próximo, y en segunda convocatoria para el día 21 del propio mes, a las diecisiete horas, celebrándose en el domicilio social (Balmes, 36) al objeto de examinar y aprobar, en su caso, la Memoria, Balance y cuentas del año económico de 1955, resolver sobre la distribución de beneficios y proveer al nombramiento de accionistas censores de cuentas para el ejercicio de 1956.

Igualmente se convoca a Junta general extraordinaria de señores accionistas para los mismos día 17 de abril próximo en primera convocatoria y 21 del propio mes en segunda convocatoria, que se celebrará igualmente en el domicilio social, a continuación y una vez terminada la Junta general ordinaria, para acordar sobre la propuesta de aumento del capital social y consiguiente modificación o adaptación, en consecuencia, del redactado del artículo 5.° de los Estatutos Sociales.

Para tener derecho de asistencia a las Juntas será preciso acreditar el depósito de veinte o más acciones con cinco días de antelación y cumplir los requisitos expresados en el artículo 16 de los Estatutos Sociales, pudiendo efectuarse los trámites pertinentes y obtenerse la tarjeta de admisión a las propias Juntas, indistintamente, en el domicilio social o en alguno de los establecimientos bancarios de Banca Mas-Sardá y Soler y Torra Hermanos.

Con cargo a los gastos generales de la Empresa se satisfarán cinco pesetas por cada acción presente o representada en las expresadas Juntas.

Barcelona, 24 de marzo de 1956.—El presidente accidental del Consejo de Administración, *José María Mas-Sardá Sells.*

GUIA DEL INVENTOR, 3.ª edi., 10 ptas. R. VOLART PONS. Agte. Ofic. Patentes y Marcas. Establec. 1915. Fernando, 53.

SOLER Y TORRA H.nos
BANQUEROS
Rambla Estudios, 117 y 119 y Buensuceso, 1 y 3
Teléfono: 21-15-51
SUCURSAL URBANA URQUINAONA
Pl. Obispo Urquinaona, 3
Teléfono: 21-38-02
Sucursales: MADRID — SAN SEBASTIAN — VICH

NEGOCIAMOS LOS CUPONES
VENCIMIENTO 1.° DE ABRIL

REALIZAMOS TODA CLASE DE OPERACIONES BANCARIAS :: COMPRA Y VENTA DE VALORES
TRAMITAMOS LA NEGOCIACION DE VALORES EXTRANJEROS

CUENTAS CORRIENTES :: LIBRETAS DE AHORRO
ADMITIMOS DEPOSITOS DE VALORES EN CUSTODIA

CAMARA ACORAZADA :-: CAJAS DE ALQUILER
Aprobado por la Direc. Gral. de Banca y Bolsa con el n.° 253

La España Industrial, Sociedad Anónima

Se pone en conocimiento de los señores accionistas que a partir del miércoles, día 4 del próximo mes de abril, se hará efectivo en las oficinas de esta Sociedad (Plaza de Urquinaona, 6) el dividendo acordado en la Junta general ordinaria del día 25 del actual. Durante los primeros quince días el pago se efectuará a los señores accionistas de 10 a 12, y a los Bancos y banqueros de 16 a 18. Transcurrido dicho término, el pago se hará únicamente los miércoles de cada semana de 10 a 12.

Barcelona, a 28 de marzo de 1956.—El director-gerente, *José Antonio de Albert.*

Sociedad General de Aguas de Barcelona, Sociedad Anónima

Junta general ordinaria

Se convoca a los señores accionistas a Junta general ordinaria, que tendrá lugar, de primera convocatoria, en el domicilio social, Paseo de San Juan, número 39, el día 21 de abril próximo a las doce horas, para acordar sobre:

1.° Aprobación de la gestión del Consejo de Administración, Comisión Ejecutiva y Dirección de la Sociedad.

2.° Aprobación de la Memoria, Balance-Inventario y Cuenta de Pérdidas y ganancias del ejercicio de 1955, distribución de beneficios e informe de los accionistas censores de cuentas.

3.° Reelección de un señor administrador, y

4.° Nombramiento de accionistas censores de cuentas.

Los documentos y el informe aludido los tendrán a su disposición los señores accionistas en la Secretaría de la Sociedad, durante las horas de oficina, quince días antes al de la celebración de la Junta.

Para ejercer el derecho de asistencia a la reunión, los accionistas poseedores de diez o más acciones deberán depositar sus títulos o sus resguardos bancarios hasta cinco días antes al señalado para la celebración de la Junta en el domicilio de la Sociedad o en cualquiera de los Bancos siguientes: Español de Crédito (P.° de Gracia, 9), Central, Sindicato de Banqueros, Mas-Sardá, Garriga-Nogués y Señores Soler y Torra Hermanos para obtener las tarjetas de asistencia.

De no reunirse en primera convocatoria el quórum previsto en la ley, se anuncia que la Junta se celebrará en segunda convocatoria el siguiente día 23 en el mismo local y hora antedichos, siendo válidas las mismas tarjetas y, en previsión de tal caso, cuatro días antes del señalado para la celebración de la Junta se insertarán anuncios en la Prensa local avisando la celebración de la Junta en segunda convocatoria.

Barcelona, 27 de marzo de 1956.—El presidente del Consejo de Administración, *El conde de Gamazo.*

Sociedad Nacional Industrias Aplicaciones Celulosa Española, S. A. (S.N.I.A.C.E.)

Junta general ordinaria

Por acuerdo del Consejo de Administración de esta Compañía, de conformidad con la vigente Ley sobre Régimen Jurídico de Sociedades Anónimas y con los estatutos sociales, se convoca a Junta general ordinaria de accionistas en primera convocatoria, para el día 1 de mayo próximo, a las doce horas, en el salón de actos de la Cámara Oficial de Comercio, plaza de la Independencia número 1, para tratar de los siguientes asuntos:

1.° Lectura y aprobación, en su caso de la Memoria del ejercicio de 1955, balance con la cuenta de pérdidas y ganancias, informe emitido por los señores accionistas censores de cuentas y propuesta de distribución de beneficios.

Estos documentos estarán a disposición de los señores accionistas en las oficinas de la Compañía quince días antes de la celebración de la Junta, durante las horas de trabajo, como previene el artículo 110 de la empresada ley.

2.° Nombramiento de señores accionistas censores de cuentas para 1957.

Tienen derecho a concurrir a la Junta todos los accionistas que posean o representen por lo menos 100 acciones, a cuyo efecto deberán depositar los títulos o los resguardos, en su caso, con cinco días como mínimo de antelación a la fecha fijada para la celebración de la Asamblea en el domicilio social de la «Snia Viscosa» de Milán; en las oficinas de «Sniace», Carrera de San Jerónimo, 40, y en las centrales de los Bancos Hispano Americano, Español de Crédito, Urquijo y Vizcaya, en cuyo acto precisamente deberán retirar los señores accionistas la correspondiente tarjeta de admisión. El derecho de asistencia es delegable, de acuerdo con lo dispuesto en la Ley de Sociedades Anónimas de 17 de julio del año 1951.

De no obtenerse en la primera convocatoria el quórum exigido en la repetida ley, se convoca en segundo llamamiento para el día 4 siguiente a la misma hora y en el mismo local que los señalados para la primera convocatoria.

Se ruega a los señores accionistas que acudan con media hora de antelación a fin de que la lista de asistencia pueda quedar cerrada a la hora señalada para dar comienzo a la Junta.

Madrid, 21 de marzo de 1956. El secretario del Consejo de Administración, *Pablo Martínez Almeida.*

Fomento Inmobiliario de España, S. A.

De conformidad con lo dispuesto en el artículo 12 de los Estatutos Sociales y disposiciones legales vigentes, se convoca a los señores accionistas a la Junta general ordinaria, que tendrá lugar en el domicilio social (Balmes, 36), en primera convocatoria, el día 17 del próximo mes de abril, a las doce horas, para la aprobación de la Memoria, Balance, Cuentas y distribución de beneficios del último ejercicio, proveer al nombramiento de censores de cuentas para el año 1956, y en segunda convocatoria para el 21 del pripio abril, en el mismo local y hora.

Para tener derecho de asistencia a la Junta será preciso acreditar el depósito de las correspondientes acciones con cinco días de antelación y cumplir los requisitos expresados en los artículos 15 y 17 de los Estatutos Sociales.

Barcelona, 24 de marzo de 1956.—El presidente accidental del Consejo de Administración, *José María Mas-Sardá Sells.*

Ministerio de Educación, Cultura y Deporte

LA JUNTA DEL BANCO CENTRAL

LAS CUENTAS ACREEDORAS DE CLIENTES DESBORDARON LOS 13.168 MILLONES DE PESETAS

El Presidente, señor Villalonga, ofreció su acostumbrado análisis sobre la marcha satisfactoria del Banco

El sábado día 24 de marzo pasado, por la tarde, en su salón de actos, celebró el Banco Central su Junta general ordinaria de accionistas con una enorme concurrencia, que prueba, en primer lugar, la cada día más dilatada cifra de sus partícipes y después el gran interés con que siempre acuden a la reunión los accionistas, deseosos de recoger la información que en ella les ofrecen no solamente sobre la marcha del Banco, sino también sobre la economía del país y sobre la perspectiva de los negocios a lo largo del informe del señor Villalonga, siempre tan esperado.

Dió comienzo a su discurso el presidente dedicando unas emocionadas frases de recuerdo y homenaje a la memoria de don Alfredo de Alburquerque y Martínez de Tejada, uno de los consejeros más antiguos de la entidad, fallecido recientemente, anunciando su propósito después de ser más breve que de costumbre, recordando la amplitud con que ya se hizo el estudio de lo que había sido el ejercicio en España y en el extranjero en el «Estudio económico de 1955», preparado por el Banco Central y publicado en los primeros días de este año; trabajo de análisis económico que tuvo una gran acogida tanto en España como en el extranjero.

La situación internacional

Hizo historia el presidente de lo que había sido el año 1955 en este terreno, y como simple y breve síntesis de cuanto se había dicho en el «Estudio económico 1955 fué tocando los temas más destacados que en este terreno constituyeron las novedades más interesantes del ejercicio.

La economía mundial

Se extendió también en consideraciones sobre lo que había sido el año económico en el mundo, destacando la nota predominante de la gran prosperidad, haciendo referencia, muy acertada, a lo que ahora viene a llamarse «la crisis de la abundancia».

La economía española

Fué un año medio, indicó el señor Villalonga al estudiar el desarrollo económico de nuestro propio país, extendiéndose en la enumeración de los avances de los respectivos índices, diciendo que la creciente mejora de la economía española puede considerarse reflejada, mejor que en cualquier otro índice en el aumento de la renta nacional, que en el decenio señala una tasa de crecimiento medio de un 5.3 por 100, lo cual significa un porcentaje de crecimiento superior incluso al de los Estados Unidos, cuya tasa histórica en este terreno se calcula en el 1,9 por 100. Este porcentaje nuestro de crecimiento se explica por la intensidad del proceso de recuperación económica en los últimos años, en natural reacción después de la postración originada por la guerra civil primero y el bloqueo exterior después. A continuación completó dos de los capitales más interesantes del «Estado económico 1955»: el de la renta nacional y el de la situación monetaria de España, ofreciendo las cifras completas del año, señalando el acierto de las cifras de ese «Estudio», casi coincidentes con el cálculo en la Renta del Consejo de Economía Nacional.

El Banco Central en 1955

Al entrar en materia sobre este tema indicó el presidente que la marcha del Banco, en el año 1955, se encuentra claramente reflejada en la Memoria, con las estadísticas y los gráficos anejos a la misma. Hizo presente que no analizaría con demasiado detalle el balance, porque la estructura del mismo ya es conocida por los accionistas perfectamente desde hace años, pero que habría de hacer una manifestación categórica y satisfactoria en cuanto al hecho de que se viene registrando un crecimiento armónico en las distintas partidas del Activo y del Pasivo, forma tan equilibrada de progresión en el Banco que es la demostración más palmaria del sano estado de la institución y de su flúido grado de liquidez.

Hizo presente que si se produce alguna ruptura en esta armonía de crecimiento sería en la Sección de Valores, cuya progresiva actividad es debida a la profunda y acertada reorganización que en tal servicio se llevó a efecto hace tres años, siendo cada día mejores los frutos que se van recogiendo. Hizo mención, a este respecto, de que la cifra total de depósitos de valores, que en 1953 era de 10.521 millones de pesetas, había alcanzado en 1955 la de 14.766 millones; es decir, un crecimiento ligeramente superior al 40 por 100.

El movimiento de compraventa de valores, que en 1953 fué de 1.954 millones de pesetas, se había elevado en el ejercicio a 3.274 millones, lo que representa un aumento del 67,5 por 100, y finalmente la cifra de emisiones, tanto públicas como privadas, en las que el Banco intervino como suscriptor o asegurador, ha aumentado desde 422 millones en 1953 a 1.171 millones de pesetas en 1955.

La capacidad de colocación de títulos que ha demostrado tener la organización técnica y la clientela del Banco Central no es superada por ningún otro Banco de la nación, y ello ha permitido una fácil financiación de las distintas empresas del grupo, en algunas de las cuales, como Saltos del Sil —aunque en colaboración, ciertamente, con gran parte del resto de la Banca nacional y regional española—, se ha llegado en tres años a la cifra de 1.650 millones de pesetas en títulos emitidos. En una de las emisiones de esta Sociedad, Banco Central, por sí solo, ha colocado cifra superior a los 140 millones de pesetas entre su clientela.

Ofreció a los accionistas la noticia, el señor Villalonga, de que el Banco había continuado la práctica acostumbrada de ir realizando valores de su cartera, sin perjuicio de mantener las posiciones de control en los distintos negocios industriales en que interviene. Esta realización se hace, no pensando principalmente en los beneficios que produce, que son ciertamente importantes, sino para evitar el desmesurado crecimiento de la cartera de valores industriales, crecimiento que desviaría a la entidad de su función primordial de Banco de crédito y descuento. Esas realizaciones de cartera permiten una disponibilidad de fondos en cuantía estimable, que vuelven a invertirse de nuevo en negocios industriales, generalmente de nueva creación. De esta forma, mientras los negocios se encuentran en la fase constitutiva y no han entrado en el período de rentabilidad, el Banco conserva las acciones de aquéllos en su cartera, y cuando empiezan a ser rentables, y siempre a cambios que son interesantes y estimulantes para la clientela, los ofrece al público. Sería impresionante conocer —añadió el señor Villalonga— la suma de millones que representa el beneficio que se ha producido en la cartera de valores de los clientes del Banco Central por la cesión a los mismos de las acciones de las sociedades del grupo financiero que la entidad encabeza.

Puso de relieve el presidente que de esta forma, con una organización eficiente, el Banco Central ha conseguido aprovechar las circunstancias favorables del mercado de valores en los dos últimos años para financiar fácilmente empresas industriales de extraordinaria importancia, contribuyendo decisivamente a la industrialización del país y a la mejora de la renta nacional, creando trabajo, jornales y riqueza.

Cerró su discurso el presidente, que había sido seguido con evidente interés e interrumpido con murmullos de aprobación y con aplausos por los accionistas, diciendo que éstos eran los comentarios que sugería el ejercicio de 1955 en relación con el Banco Central y con la economía española y del mundo teniendo la satisfacción de comunicar a los reunidos, accionistas de la entidad, a quienes una vez más agradecía cordialmente el concurso de su asistencia y el honor de su confianza, que las perspectivas del ejercicio actual para el Banco seguían siendo altamente favorables, por lo que es de esperar que cuando en el próximo año comparezca el Consejo a dar cuenta de la labor realizada pueda ofrecerles una grata reseña de que se han cubierto otras nuevas etapas en el camino del engrandecimiento material de la institución y de la elevación de su creciente prestigio. Al acabar dedicó párrafos muy cordiales para el personal del Banco, que de manera tan decisiva colabora para mantener su progreso.

Abierta discusión sobre la Memoria y sobre el informe presidencial, hizo uso de la palabra el accionista señor marqués de Sales, quien después de resaltar elocuentemente la labor realizada por el Consejo de la entidad y de un modo especial por su presidente, solicitó un voto de gracias que fué calurosamente otorgado por aclamación.

Por el Consejo se presentaron a la Asamblea las proposiciones de acuerdos, que fueron aprobados por unanimidad por los accionistas, que más tarde desfilaron por la presidencia durante largo rato para hacer presente al señor Villalonga y a los demás consejeros la satisfacción con que todos veían la forma tan rotunda con que el progreso del Banco se iba dibujando año tras año a través de las cifras del balance.

ROSTRO BELLO E INTELIGENTE

Amor

LAS GAFAS QUE ADORNAN

EL PUERTO

Intenso tráfico con las Baleares

A primeras horas de la mañana llegaron las motonaves «Ciudad de Burgos» y «Mallorca». El primero, de Palma de Mallorca, con la valija, carga y 367 pasajeros, y el segundo, de Mahón, con 122 pasajeros, carga y correo.

Momentos después los citados buques zarparon de nuevo para la capital de las islas Baleares para recoger más pasaje que había allí quedado. Con otros dos buques de la Compañía Trasmediterránea se ha intensificado el servicio para atender el transporte de turistas.

También llegaron los buques siguientes:

«Orán Gebort», de Génova, en lastre; «Braga», noruego, de Valencia, con carga general; «Palacio», de Ceuta, con carga diversa, y el holandés «Ilias», de Lisboa, con carga de cabotaje.

Avenida Palace

tiene el honor de ofrecer sus regios salones para

FIESTAS
BODAS
BANQUETES

AVDA JOSE ANTONIO · PASEO DE GRACIA
TELEFONO 22-64-40

CRÓNICA AGRÍCOLA

Abril y mayo pueden aún salvar la cosecha cerealista. - Los encharcamientos de las tierras perjudicaron las siembras de los tardíos

Madrid. (Servicio especial para HOJA DEL LUNES.) — Volvieron las lluvias después de un breve período primaveral que se anticipó a la entrada oficial de la bella estación que, de acuerdo con el refranero, tiene las llaves del año agrícola. El preludio vernal resultó demasiado efímero para la recuperación del campo, que fué, ciertamente, ostensible en las tierras meseteñas.

Los daños de las heladas en el arbolado y las huertas de la costa mediterránea son, por desgracia, cuantiosos e irreparables. Casi todos los frutales de floración temprana presentan un lamentable aspecto. Están «abrasados» por las temperaturas glaciales que sufrieron durante casi todo el mes de febrero. Este mes, es sabido, ha tenido un balance catastrófico para estas plantaciones frutícolas. Los almendros, los algarrobos y avellanos son los que más claramente acusan el impacto glacial. No pueden valorarse todavía las mermas en las cosechas de agrios, aunque a simple vista se advierte que serán muy considerables.

También los olivos, en estas comarcas, se han visto seriamente afectados por las heladas.

El panorama agrícola es menos pesimista en las comarcas cerealistas. Pero tampoco reina la alegría entre los labradores. Como era de temer, al producirse los deshielos con la rápida elevación de temperatura que se experimentó en la primera decena de marzo, se registraron inundaciones y avenidas que han encharcado las tierras ya saturadas de humedad y perjudicaron mucho el ritmo de las labores.

Resumiendo las impresiones que nos llegan de las provincias centrales, aun cabe esperar una regular cosecha cerealista.

Pero en Tierra de Campos, los encharcamientos de las tierras, originados por los desbordamientos de los ríos y arroyos y las lluvias de la segunda quincena de marzo, tienen más que contrariados a los labradores.

No queremos deducir una impresión demasiado pesimista, pues todo dependerá del curso meteorológico en los próximos meses, que son los decisivos para el logro de las cosechas.

Si así fuera, tal vez se produzca ese milagro de la triunfante floración primaveral que, en pocas semanas, transformaría radicalmente el aspecto del campo, que hoy dista mucho de ser halagüeño.

Esto es lo que cabe desear. Pero cuando escribimos estas líneas, el ambiente que se respira entre las gentes del campo, sobre todo en las provincias castellano-leonesas, no es ciertamente optimista, sino al contrario. Las lluvias y las inundaciones han hecho casi imposibles las siembras tardías de avenas, leguminosas y trigos de ciclo corto. Veremos si, por fin, abril y mayo nos brindan las llaves que nos permitan abrir las puertas de la esperanza de una cosecha que si ya no puede ser óptima, por lo menos, no resulte catastrófica. Que así sea. — Juan DEL AGRO.

CRONICA DE ARTE

R. G. Eybrard, en Galerías Cristina

Eybrard, joven artista belga de ascendencia española, residente en nuestra ciudad, vuelve a exponer sus pinturas en Galerías Cristina. Presenta paisajes de París, Burdeos, Barcelona, San Pedro de Vilamajor, Lloret e Ibiza; dos temas de figura, un autorretrato y un florero. La pintura de Eybrard mantiene con creciente sensibilidad su ponderado expresionismo, su estructura esquematizada, más o menos escueta, según los motivos referenciales de sus obras, en las que el color y la luz asumen a veces las máximas funciones representativas. Tal, por ejemplo, en sus visiones de nuestro «Paralelo» y de la Rambla de las Flores. La eficaz simplicidad narrativa del pintor queda característicamente reflejada en los paisajes parisienses números 1, 2 y 3; finamente manchados, y en los de Ibiza (9 y 10), unos y otros fielmente evocadores de los respectivos ambientes, tan distintos. En el titulado «Rocas», de Lloret, el pincel de Eybrard se ha empleado con mayor robustez constructiva, por la que, sin apartarse de su concepto marcadamente sobrio, la pintura del artista adquiere un vigor plástico acaso impuesto por el tema de dicho lienzo. Anotemos también la justeza ambiental y lumínica de «Plaza Real» —descrita con más concretos elementos figurativos— y la interesante vibración pictórica del autorretrato del pintor.

Julio Pascual, en Casa del Libro

Este veterano artista inauguró anteayer una nutrida exposición de sus «xilostilos» a color, integrada por aspectos de Barcelona, floreros y bodegones. Conocida es la habilidad lograda por Julio Pascual con ese procedimiento plástico, una de cuyas realizaciones ahora —la titulada «Columpios de la la Fiesta Mayor»— le valió una tercera Medalla en el XXVII Salón de Otoño, de Madrid. A las primeras manifestaciones de esta técnica, practicada únicamente con tinta negra, ha seguido su enriquecimiento mediante tintas de colores, con las que el artista consigue, no ya animar con alegres y luminosos cromatismos sus amados rincones de la Barcelona antigua —de la que ahora nos ofrece buen acopio de típicas perspectivas y viejos monumentos—, sino obtener efectos de color y matizaciones finísimas en sus floreros, como ocurre en los catalogados con los números 35 y 12, entre otros. La general agilidad lineal de los «xilostilos» del expositor deriva hacia una estructura más trabajada y densa en sus bodegones, en los que por otra parte predomina el color negro, pero que acreditan la solidez y el rigor del dibujo del artista en una temática tratada por él con seguro dominio compositivo y evidente valorización plástica.

Luis M.ª Güell, director de la Escuela Massana

El Patronato del Conservatorio municipal de Artes Suntuarias «Massana» ha designado al ilustre pintor don Luis María Güell para desempeñar la dirección de aquel centro docente, vacante por el reciente óbito del inolvidable maestro de esmaltadores y exquisito artista don Miguel Soldevila Valls, que quemó su vida en total entrega a la labor de regir, con magisterio fecundo, la prestigiosa Escuela de alta artesanía.

El nombraminto del señor Güell, sin desdoro para los demás nombres que habían circulado como presuntos candidatos a tan relevante cometido, creemos es augurio de una feliz continuidad en la obra formativa de la Escuela Massana, dadas las cualidades personales y artísticas de quien, con plena solvencia profesional y capacidad creadora, puede dirigir con el deseable sentido de responsabilidad y eficacia didáctica tan importante centro cultural barcelonés.

Nuestra felicitación más sincera al Patronato del Conservatorio y a don Luis María Güell, cuya personalidad artística es sobradamente conocida, y a quien deseamos los mayores éxitos en su cargo.

E. F.

LA PINACOTECA
Paseo de Gracia, 34
J. CARDONA

Galerías AUGUSTA
Avda. Generalísimo, 478
J. MARSILLACH

GALERIAS CRISTINA Paseo de Gracia, 114
R. G. EYBRARD

Selecciones Jaimes
Paseo de Gracia, 64
Mañana, inauguración
KAYDEDA

ARGOS
P.º Gracia, 30
CARMEN GARCES

CASA DEL LIBRO
Ronda San Pedro, 3
JULIO PASCUAL

X EXPOSICION PROVINCIAL DE ARTE
PALACIO MUNICIPAL DE EXPOSICIONES
(Parque de la Ciudadela)
Del 1 al 16 de abril
ORGANIZADA POR «EDUCACION Y DESCANSO»
Abierta de 10 a 1 y de 5 a 8

Ministerio de Educación, Cultura y Deporte

Finanzauto, S.A.

DISTRIBUIDORES EXCLUSIVOS EN ESPAÑA DE LAS MOTOCICLETAS

LUBE-NSU, S.A.

LUBE modelo 99 cc. 3 velocidades 2 tiempos	Ptas. 12.990
LUBE modelo 125 cc. 3 velocidades 2 tiempos	Ptas. 13.950
LUBE-NSU modelo 250 cc. 4 velocidades 4 tiempos	Ptas. 36.000

VENTAS A 18 MESES CON INTERESES BANCARIOS

CENTRAL:

MADRID: Velázquez, 42; Atocha, 62

BARCELONA: Balmes, 212

SUCURSALES:

SEVILLA
Cta. del Rosario, 38

VALLADOLID
Calvo Sotelo, 4

CORDOBA
Fernando de Córdoba, 8

LUGO
Ronda de Castilla, 18

ALICANTE
Doctor Gadea, 13

VITORIA
Prudencio M.ª de Verástegui, 6

VALENCIA
Avda. José Antonio, 27

ZARAGOZA
Plaza del Pilar, 18

JAEN
Navas de Tolosa, 3

SAN SEBASTIAN
Avda. Generalísimo, 24

GRANADA
Azacayas, 12

CASTELLON
General Aranda, 30

TUDELA
Cuesta de la Estación, 2

PAMPLONA
Plaza del Gral. Mola, 1

CIUDAD REAL
Avda. de los Mártires, 7

BURGOS
Concepción, 14

HUESCA
Zaragoza, 13

CUENCA
Hurtado de Mendoza, 3

GRANOLLERS
Alfonso IV, 10

LINARES
Paseo de Linarejos, 4

LA CORUÑA
Juan Flórez, 65

LERIDA
Balmes, 24

PALENCIA
Mayor Principal, 15

LOGROÑO
Gta. del Dr. Zubia, 5

SALAMANCA
Vázquez Coronado, 10

ALMANSA
Calvo Sotelo, 138

CONCESIONARIO EN BARCELONA Y TARRAGONA:

MOTOLUBE - Londres, 190

250 CONCESIONARIOS EN TODA ESPAÑA

LOS TIROLESES

Ministerio de Educación, Cultura y Deporte

DEPORTES

XXIV CAMPEONATO NACIONAL DE LIGA

SIN VARIACIONES EN LOS PRIMEROS LUGARES DE LA CLASIFICACION

El At. de Bilbao afianzó su tabla de «positivos» al vencer holgadamente en Alicante. Los resultados imprevistos los dieron la Real Sociedad y el Sevilla al ganar al Atlético de Madrid y Las Palmas

Barcelona, 2 - Celta, 1

Tres penalties ignorados por el Sr. Novella pudieron privar al Barcelona de la victoria, lograda en el último segundo

OTRA VEZ LOS ARBITROS

Es verdaderamente lamentable que el cronista deba dedicar siempre un buen porcentaje de su comentario a la actuación del colegiado de turno, cuando este apartado debiera quedar listo en unas breves líneas. Pero, vez tras vez, los árbitros adquieren caracteres de figura preponderante, y, como no, nunca por sus aciertos. El señor Novella, por lo visto, no quiso quedar ni siquiera dentro de la tónica general de desaciertos a que estamos acostumbrados, y superó lo imaginable en cuanto a ceguera para todo lo ocurrido en aquel área que años atrás llegó a merecer el calificativo de «fatídica». Ahora ya no es así, y mucho menos para el señor Novella, que estableció el nuevo record de tres penalties ignorados, pese a la claridad indiscutible de las faltas que los exigían.

A los doce minutos de juego, Mandi disparó a meta batida y bajo los postes; Arranz salvó el gol, dándole un manotazo al balón. El árbitro, que seguía el juego de lejos, pudo alegar ignorancia de la falta, aunque no por ello disminuya su tanto de culpa, ya que su obligación es estar cerca de las jugadas. A los 34 minutos, Segarra llega con la pelota dentro del área, y allí es cargado y violentamente derribado por dos defensas, sonando el silbato. ¿Penalty? ¡No! El balón lo colocó el árbitro fuera del área. Por último, a los 41 minutos —todo ello en el primer tiempo—, un centro bombeado lo despejó, dentro del área, Arés, con la mano al aire, repitiéndose la maniobra de castigar la falta, pero fuera del área. ¡Así se escribe la historia!

DOMINIO Y GOL ADVERSO

El Celta adoptó desde el principio una posición defensiva, que el Barcelona no supo contrarrestar, por desacierto en las órdenes que debieron darse desde la banda, al retrasar a su exterior zurdo a tercer medio, dedicándolo al marcaje de Kubala. El Barcelona dominó a placer, pero el desacierto de su delantera, del que se contagió la media, en cuantas ocasiones probó el tiro de lejos para ver si así podía burlarse la barrera defensiva de los gallegos, permitió a éstos llegar al descanso con el cero en su casilla. En cambio, una de las pocas ocasiones en que la delantera visitante entró en acción, les permitió aprovechar la inseguridad de la defensa para batir, a los 32 minutos de juego, a Ramallets. El centro de Gausi no pudo interceptarlo el meta barcelonista, y Mauro cabeceó el balón a la red. Así se llegó al descanso con ventaja gallega y la seguridad de que el segundo tiempo iba a ser más difícil todavía.

TRIUNFO FINAL

Sin embargo, todo acabó bien. A pesar de que en esta segunda parte el Celta no se vió tan dominado, con lo que los avances azulgrana llegaban con mayores posibilidades a las inmediaciones de Padrón, éste se lució en numerosas ocasiones, cortando de raíz las esperanzas barcelonistas. Para colmo de males, Villaverde estrelló en el poste su mejor tiro. Pero a los 26 minutos, uno de los muchos disparos de Segarra desde lejos acertó a desviarlo Kubala, metido entre los defensas, para batir por vez primera a Padrón. Y por último, cuando se jugaban ya los minutos de prórroga, por lesiones más o menos simuladas y prolongadas de los jugadores visitantes y por pérdida deliberada de tiempo de éstos en los saques, un centro bombeado de Biosca lo enviaron a la red entre Kubala, que fué impetuoso al remate, y Cantero, que al pretender el despeje envió de cabeza el balón a las mallas. Cuatro minutos más del tiempo reglamentario iban jugándose cuando este gol se produjo, lo que motivó las protestas de los del Celta. Incomprensibles, por cuanto les constaba que ellos únicamente eran los culpables de que el partido se hubiese prolongado.

Arriba, una de las magníficas intervenciones de Padrón, el meta céltico

Abajo, el primer gol del Barcelona, conseguido por Kubala

(Foto Pérez de Rozas)

EL BARCELONA DE AYER

El conjunto azulgrana fué el que tantas veces hemos visto en Las Corts: ramalazos de inspiración individual, alguna jugada de conjunto, superioridad indiscutible sobre el adversario, pero falta de la necesaria clase para deleitar con su juego, al propio tiempo que con sus triunfos. Afortunadamente se acertó a llevar a Kubala al vértice del ataque en los últimos minutos, y aunque también Kubala falló numerosas veces, como sus compañeros, determinó en cambio, con su ansia de victoria y su acierto ordenador, que finalmente acabase el encuentro con el resultado justo. En cambio, no se atinó a contrarrestar la táctica defensiva de los gallegos, y una vez más el retraso de un delantero procuró al Barcelona un problema insoluble, que no acertamos a comprender cómo puede seguir existiendo para el entrenador azulgrana. Individualmente, vimos al Barcelona así: Ramallets apenas tuvo que actuar, y en el gol tuvo tanta parte de culpa el sol como su deficiente colocación; Seguer fué el más firme de la defensa, en la que Biosca flaqueó bastante y Gracia mucho; Segarra y Bosch trabajaron horrores, pero compitieron en desaciertos en el tiro; Tejada fué un constante peligro para la meta adversaria en el primer tiempo, pero en el segundo acusó su desentreno; Villaverde fué nulo en la primera parte y brilló en la segunda; Kubala, como queda dicho, decidió el encuentro; Areta empezó muy bien, pero se apagó pronto, y Mandi tuvo una actuación similar a la de su compañero en la otra ala.

EL CONJUNTO CELTICO

El Celta batalló sin descanso, con entusiasmo y siempre con limpieza, pese a su labor eminentemente defensiva y el apelotonamiento de jugadores en el área. Padrón fué su figura sobresaliente, en especial al detener un tiro de Kubala y enviar a córner otro de Areta, colocadísimo. ambos en la segunda mitad. Los demás contribuyeron en gran manera a la eficaz labor de conjunto, sin gran brillo personal, aunque gustaron la facilidad de avance de Olmedo y Mauro, que aprovecharon cuanto les permitió el acoso barcelonista, la endeblez de la defensa azulgrana.

J. G. C.

BARCELONA. — Ramallets, Seguer, Biosca, Gracia; Bosch, Segarra; Tejada, Villaverde, Areta, Kubala y Mandi.

CELTA. — Padrón, Arranz, Cantero, Eliseo; Gaitos, Villar; Gausi, Cerdán, Mauro, Olmedo y Arés.

RINOMICINA

El producto ideal para combatir RESFRIADOS y CATARROS desea a usted la suerte para esta quiniela

LA QUINIELA

1.ª Y 2.ª DIVISION

Las Palmas - Sevilla	2
Alavés - Valencia	x
Hércules - At. Bilbao	2
Murcia - Leonesa	1
Valladolid - Madrid	x
Coruña - Español	1
Tarrasa - Caudal	1
La Felguera - Oviedo	2
Baracaldo - Ferrol	1
Lérida - Osasuna	x
S. Fernando - Málaga	x
Badajoz - Cádiz	1
At. Tetuán - España Ind.	1
Jaén - España Tánger	1

Lo que usted nunca ha soñado

EL FAMOSO CICLOMOTOR

Mobylette ~ G.A.C.

SOLO POR 4.975 PESETAS

POR FAVOR, PREGUNTE A QUIEN TENGA UNO

CAMTESA. - Balmes, 301. - Teléf. 37-72-93. - Barcelona

RESULTADOS DE AYER

PRIMERA DIVISION

Las Palmas - Sevilla	2—3
Alavés - Valencia	3—3
Hércules - At. Bilbao	0—3
Murcia - Leonesa	3—1
At. Madrid - R. Sociedad	4—5
Valladolid - Madrid	2—2
Barcelona - Celta	2—1
Coruña - Español	3—1

Clasif. «Trofeo MARTINI»

1. At. Bilbao. Dif. g., 41.
2. Barcelona. Dif. g., 40.

Clasificación

Barcelona	27	20	3	4	65	25	43
At. Bilbao	27	19	4	4	72	31	42
Madrid	27	17	2	8	71	33	36
Sevilla	27	15	2	10	66	38	32
At. Madrid	27	13	4	10	70	46	30
Valencia	27	11	6	10	51	44	28
Valladolid	27	12	4	11	47	45	28
R. Sociedad	27	10	7	10	43	45	27
Español	27	12	3	12	42	55	27
Alavés	27	9	6	12	49	61	24
Celta	27	10	3	14	44	70	23
Las Palmas	27	10	3	14	46	53	23
Coruña	27	9	4	14	52	75	22
Murcia	27	9	4	14	42	61	22
Leonesa	27	5	4	18	32	59	14
Hércules	27	4	3	20	30	81	11

VERMUT MARTINI LA MARCA MUNDIAL

Opiniones DESPUES del PARTIDO

URQUIRI: Esas conveniencias sobre la duración de un partido son de verdadero escándalo. Reconozco que el Barcelona es superior a nosotros, pero esta tarde no lo ha demostrado. Los míos han jugado por encima de lo que esperaba.

MAURO: A todo un Barcelona no le hace falta semejante proceder de un árbitro.

CERDA: Como el Barcelona me es un equipo simpático, deseo que sea campeón.

ARES: Toqué la pelota fuera del área. El balón fué casualmente a las manos de Arranz y la decisión del señor colegiado, como siempre, no admite discusiones.

Más que voz autorizada, era irritada la exclamación de aquel espectador: «No he venido a presenciar la ceremonia del nombramiento del señor Novella como hijo predilecto de Vigo...» Allí cerca estaban ocupando localidades de tribuna dos figuras de nuestro cine, Rafael Gil y Manolo Morán. Indiscutiblemente, las circunstancias eran muy propicias para rodar algunas escenas de desesperación de grandes masas. Cuando llegó la caritativa cigüeña con el gol del triunfo barcelonista y el señor colegiado ordenó bajar el telón, porque la «farsa» ya había terminado, los gallegos desahogaron su ira con lo que primero tropezaron, y aunque permanecía abierta, fué afortunadamente la puerta de los vestuarios la víctima que encajó más de un puntapié. La serenidad brillaba por su ausencia, y sólo su entrenador, señor Urquiri, frenando sus impulsos, reflejó su descontento con estas palabras:

—No hay derecho de que esto ocurra. Esas conveniencias sobre la duración de un partido, son de verdadero escándalo. Acepto de que hubo interrupciones que debían tenerse en cuenta, pero los siete minutos de más no lo justifican Reconozco de que el Barcelona es superior a nosotros, pero esta tarde no lo ha demostrado.

—¿Satisfecho de los suyos?

—Han jugado por encima de lo que esperaba. Por el contrario, los azulgrana se desenvolvieron nerviosos y no acertaban en sus intentos. Un empate hubiera sido el desenlace más ajustado a la realidad del rendimiento de ambos conjuntos.

—¿Pudo apreciar los dos penaltys que no señaló el señor Novella?

—No está a mi alcance opinar sobre ello.

El delantero centro Mauro se lamenta, como todos sus compañeros, del empate que se fugó:

—Luchar para nada. A todo un Barcelona no le hace falta semejante proceder de un árbitro concediendo más tiempo del reglamentario. Con el empate, los veintidós jugadores podíamos dar por bien correspondidos nuestros esfuerzos.

Cerdá habla de los adversarios:

—Confiaba encontrar mucho mejor al Barcelona. De todas maneras, como me es un equipo simpático, deseo que sea campeón. Han sobresalido Segarra, Bosch y Mandi.

Arés, que fué una de las sombras de Kubala, nos habla del mismo:

—No creo haberlo hecho tan mal. Sin embargo, Kubala tiene infinidad de recursos y el sujetarle es tarea dificilísima.

—Fuiste el protagonista del segundo penalty, ¿no es así?

—Aquella falta no podía ser castigada con penalty, ya que la pelota la toqué fuera del área.

—¿Y el anterior?

—El balón fué casualmente a las manos de Arranz y la decisión del señor colegiado, como siempre, no admite discusiones.

PLATKO: Estoy contento y a la vez preocupado por los tres partidos que faltan.

KUBALA: Me marcaban simultáneamente dos o tres jugadores del Celta. La suerte no nos acompañó al principio y ellos emplearon la táctica más apropiada.

BOSCH: Agotaron todos los recursos posibles.

MANDI: Se salvaron de las consecuencias de dos penaltys que no se señalaron.

TEJADA: He acusado los dos meses y medio sin jugar.

SAMITIER: En el marcador debería figurar un claro 4 a 1. Intolerable las muchas lesiones figuradas.

Euforia mesurada en el ambiente de la caseta barcelonista. La patriarcal figura de don Francisco Platko huye en esta ocasión de cualquier comentario. Sin aguardar a que le preguntemos, advierte:

—Estoy contento y a la vez preocupado por los tres partidos que faltan. No quiero añadir nada más.

Insistir fué inútil.

Kubala nos habla de unos seguidores:

—Me marcaban simultáneamente dos o tres jugadores del Celta La suerte no nos acompañó al principio, y ellos emplearon la táctica más apropiada dadas las características del encuentro.

Bosch añade por su parte:

—Agotaron todos los recursos posibles para reducir nuestras posibilidades.

Mandi, resumiendo:

—Los gallegos estuvieron muy afortunados, y nuestras reacciones chocaban con la barrera que oponían, restando eficacia al continuado tiroteo. Además se salvaron de las consecuencias de los dos penaltys que no se señalaron.

El postergado forzoso Tejada nos dice sobre su reaparición:

—He acusado los dos meses y medio sin jugar. Mi recuperación total es cosa de pocos días.

Pepe Samitier exterioriza su optimismo con vistas al partido del próximo domingo en Bilbao:

—¡Quién no tiene ilusión de vivir! Lo de esta tarde no es un mal presagio. En el marcador debería figurar un claro cuatro a uno. Lo verdaderamente intolerable han sido las muchas lesiones figuradas, que al final perjudicaron a sus mismos promotores.

—¿Podría ser una victoria en San Mamés?

—Si el equipo responde a la perfección y no se suceden las contrariedades de esta tarde, sería lo más lógico.

Jorge VALLES GUSO

Champán Gomá

PABELLON DEL DEPORTE

Avda. J. Antonio - Llansá

CANODROMO PABELLON

GRANDES CARRERAS DE GALGOS

Hoy, lunes, mañana, 10'30, y tarde, 4'30. Días laborables: a las 6, tarde. Sábado, tarde, 4'30. Domingo y lunes, mañana, 10'30, y tarde, 4'30

Ministerio de Educación, Cultura y Deporte

D. Coruña, 3 - Español, 1

El coraje que le faltó al Español, dió el triunfo a los coruñeses

La Coruña, 1 (Especial para «Hoja del Lunes»). — El desarrollo del encuentro entre el Deportivo de La Coruña y el Español, de Barcelona, refleja con bastante exactitud la distinta posición en la tabla de los dos conjuntos. Para el Deportivo el partido era, como todos los que le restan, decisivo, mientras que para los catalanes no suponía gran cosa. Y esto explica el mayor coraje que hoy pusieron los locales para inclinar claramente a su favor un encuentro que tuvo poca clase e incluso escasa emoción. Quizá también por su mayor entusiasmo correspondió mayor dominio al Deportivo de La Coruña, que, sin embargo, nunca ejerció presión agobiadora sobre el marco españolista, hasta el punto de que los tres goles traducen más claramente la soltura rematadora de los delanteros locales que el mando territorial sobre sus adversarios. Debemos añadir, como impresión que completa las anteriores, que los españolistas hicieron más juego de conjunto. En esto superó al Deportivo. Juego frío, es cierto, pero de gran estilo y, a ratos, perfecto, a pesar de la gran labor destructiva, y creadora a la vez, de la pareja de volantes coruñeses, formada por los veteranos Cuenca y Ortega, el último de los cuales hizo un gran partido y sólo fué superado por el defensa central Anca, verdadera figura de los 22 jugadores. Si el juego ligado del Español hubiera encontrado remate, otro hubiera sido, sin duda, el resultado. Pero, a pesar de los frecuentes cambios de puesto que hicieron los hombres del ataque catalán, cumpliendo las instrucciones de Zamora, ninguno encontró, o no supo encontrar, ocasión para el tiro a gol. El portero coruñés Otero tuvo poquísimo trabajo y no hizo más parada difícil que la motivada por un duro y colocado disparo de Casamitjana, en el segundo tiempo, cuando el marcador estaba 3 a 1. El remate de cabeza de Ruiz, que valió el solitario gol de los españolistas, fué tan próximo y contundente, que nada pudo hacer para evitar el tanto.

En la primera parte el Español se empleó con ciertas precauciones defensivas. Benavídez, por ejemplo, se situó excesivamente retrasado. De él partieron los pases más peligrosos a sus compañeros, pero fué a costa de la total ausencia de rematador en el centro del ataque. Y esta zona central quedó prodigiosamente dominada por Anca, afortunadísima adquisición del Deportivo, que, lejos de perseguir a Benavídez en su alejamiento del área, se mantuvo en su puesto para despejar contundentemente, por alto y por bajo, de cabeza o con ambos pies, todos los balones que hasta allí llegaban. Sin embargo, hasta los cinco minutos anteriores al descanso no funcionó el marcador. A los 10 y 12 minutos, Oswaldo y Polo, bien colocados, habían perdido claras oportunidades, mientras que a los 28, Parra, solo en la misma línea de gol, despejaba un balón que se colaba en la red, fuera del alcance de Domingo. Parte del público estimó que había traspasado la línea de gol y chilló ruidosamente a Fombona. A los 40 minutos llegó la delantera coruñesa al área barcelonesa. Un tiro de Arsenio fué rechazado por Parra. El público reclamó penalty por manos, pero Fombona no detuvo el juego. Bazan recogió desde muy cerca y empalmó imporablemente el primer gol coruñés, acogido en los graderíos con enorme júbilo. La euforia se tradujo en voces de ánimo para los locales, que, volcados sobre el campo del Español, lograban, cuatro minutos más tarde, batir por segunda vez a Domingo. Fué como consecuencia de un tiro cruzado y a media altura de Arsenio, que la estirada del meta españolista no consiguió neutralizar.

Al iniciarse la segunda fase, el partido parecía decidido, pero pronto adquirió cariz peligroso para los coruñeses, porque a los tres minutos de juego, Arcas, en su único fallo, dejó pasar un balón a Benavídez, en aquel mismo momento situado como extremo derecho, que corrió muy bien, internándose hacia la puerta de Otero; centró con mucho temple y precisión para que Ruiz entrase impetuoso de cabeza al remate y lograse el 2-1 que acortaba distancias y terminaba con la tranquilidad de los locales. Hubo ahora una fase de dominio catalán que se prolongó casi hasta la mitad del tiempo. Pero a los veinticuatro minutos, Ortega, desde fuera del área, lanzaba un chut colocadísimo y el balón, tras dar en el palo del ángulo izquierdo de la meta de Domingo, llegaba al fondo de las mallas. Era el 3-1 que había de mantenerse hasta el final. Los coruñeses recuperaron la iniciativa, y las esporádicas escapadas catalanas no tuvieron repercusión en el marcador, pese a que Benavídez jugó mucho más en este tiempo, bien servido por Oswaldo, y que el extremo izquierdo Mauri consiguió realizar algunas incursiones peligrosas.

Sorprendió al público la peligrosidad de la delantera que hoy alineó el Deportivo, en la que faltaban Pahiño y Lechuga, el primero fuera del equipo por diferencias con el presidente, y el segundo, titular indiscutible, lesionado. A pesar de que la defensa españolista y los medios no dieron muchas facilidades, los atacantes locales lograron batir en tres ocasiones a Domingo, y en ninguno de los tantos puede imputarse culpa alguna al meta españolista.

El conjunto catalán actuó bien como tal. Le faltó nervio y remate, que fueron las virtudes que dieron un claro triunfo al once coruñés.

Fombona fué abroncado en dos o tres ocasiones, pero actuó bien y siempre imparcial. No tuvo tampoco dificultades porque los dos conjuntos se emplearon con corrección. Sacó el Deportivo seis córners y el Español seis.

PACO MAURIÑO

Alineaciones:

DEPORTIVO: Otero, Anca, Irusquieta, Cuenca, Ortega, Polo, Arsenio, Bazán, Lexo y Tino.

ESPAÑOL: Domingo, Argilés, Parra, Faura, Gámiz, Casamitjana, Arcas, Oswaldo, Benavídez, Ruiz y Mauri.

LOS VESTUARIOS

Terminado el partido, en los vestuarios de ambos equipos recogimos las siguientes manifestaciones de los entrenadores y algunos jugadores:

Zubieta, entrenador del Deportivo:

—El partido era difícil, como todos en estas alturas, para el Deportivo. Jugamos verdaderas finales. Confieso que tuvimos intranquilidad durante cuarenta minutos con el cero a cero, pero nuestra superioridad se tradujo en goles, aunque a comienzos del segundo tiempo el dos a uno volvió a poner difícil el partido. Estoy satisfechísimo del rendimiento de los jugadores. Todos actuaron con gran entusiasmo. El Español jugó bien al fútbol y tiene una defensa muy fuerte. Creo que nuestro éxito fué no dejar jugar a la delantera catalana. Benavídez y Osvaldo, los más destacados.

Ricardo Zamora, que no se mostraba satisfecho con el rendimiento de su equipo, manifestó:

—Resultado justo. El Deportivo tuvo más mordiente y luchó con más afán. Le acompañó además la fortuna en el tiro a gol. El Español hizo hoy un juego de salón y el juego de salón no se puede hacer ante una defensiva como la del Deportivo, que actúa con firmeza y ánimo. Hice constantes cambios en la delantera para estudiar a los jugadores que la forman y sus posibilidades futuras con vistas a la Copa. Los jugadores del Español creen que ya han cumplido bien en la Liga. Yo entiendo que el jugador nunca debe estar satisfecho hasta el punto de dar facilidades al contrario. Es preciso salir siempre a ganar. Admito que se pierda, pero se debe dar la sensación de que ha querido hacerse con el partido.

Terminó diciendo:

—Me alegro mucho de ver a dos veteranos como Ortega y Cuenca en pleno rendimiento.

Cuenca, capitán del Deportivo:

—Jugamos bien. Fuimos superiores y nuestro triunfo no ofrece dudas.

Domingo:

—Los goles conseguidos por el Deportivo fueron perfectos y nada pude hacer para detenerlos. Sin embargo, tuvieron demasiada fortuna, y el tanteo final no refleja la marcha del partido. Un resultado mínimo a favor del Coruña hubiera sido más justo.

Benavídez:

—Creo que el Deportivo ha obtenido un claro triunfo, al que nada hay que objetar. Yo he actuado por bajo de mi rendimiento porque todavía no me he adaptado al fútbol español. — P. M.

EN VISPERAS DE LA GRAN JORNADA

Con un punto de ventaja, pero uno menos positivo, llega el Barcelona a su trascendental choque de San Mamés, en que muy bien puede decidirse la Liga. Para que ésta vaya a poder del Barcelona, le basta a éste con un empate, después de la jornada de ayer, en la que a punto estuvo de repetirse la sorpresa del domingo anterior, con el empate gallego en San Mamés. Y fué otro conjunto galaico, esta vez el Celta, el que en Las Corts pudo repetir la heroicidad de sus paisanos, esta vez amparados en el mal juego de los locales y la incapacidad del árbitro, ignorante de cuanto ocurría en el área gallega, pese a registrarse hasta tres penalties consecutivos.

Pero ni la Liga finaliza antes de la última jornada, ni, como se demostró ayer en Las Corts una vez más, un partido antes del último segundo, mucho menos cuando éste va más allá de los noventa minutos reglamentarios, por justa prórroga ante la deliberada pérdida de tiempo de uno de los conjuntos contendientes. Por eso cuanto pueda ocurrir en San Mamés, pese a ese carácter de trascendental que al choque le hemos concedido todos, nada puede significar. El mismo Barcelona demostró ayer, con su mal juego, que aun cuando arrancara algún punto de San Mamés, puede después cederlo en su propio terreno, de la misma forma que lo hizo una semana atrás ese mismo Atlético que ayer, en cambio, goleó con tranquilidad en Alicante.

La jornada se caracterizó, precisamente, por la poca influencia del campo propio. Sólo tres equipos de los que actuaban en ambiente propicio lograron la victoria. Con el Barcelona fueron el Coruña, que se impuso como era de esperar, dada la necesidad de puntos que le acucia, al Español y el Murcia, que en idénticas circunstancias derrotó sin demasiados apuros a la Cultural Leonesa.

En las islas, en cambio, el Las Palmas continuó su racha de resultados adversos con una nueva derrota, esta vez ante el Sevilla, mientras el Valencia confirmaba su reacción al empatar en Vitoria y la Real Sociedad acababa venciendo al Atlético de Madrid en el propio Metropolitano, en un partido pródigo en goles.

El domingo anterior dábamos ya por desahuciado al Hércules. Después de la jornada de ayer, es seguro ya el equipo que le acompañará: la Cultural Leonesa. En cambio, los puestos de la promoción siguen en la mayor incertidumbre, con varios candidatos a ellos.

J. GARCIA CASTELL

OTROS PARTIDOS DE 1ª DIVISION

Las Palmas, 2 - Sevilla, 3

Las Palmas, 1. — El Sevilla hizo méritos para triunfar, si bien Las Palmas reaccionó y presionó más en la primera parte.

El primer tiempo fué favorable a Las Palmas, que obtuvo a los 27 minutos el primer tanto, por mediación de Macario, al aprovechar un buen servicio de Moreno. Con este solitario gol terminó la primera parte.

Se inició el segundo tiempo con presión del Sevilla, y a los 12 minutos se establecio el empate, en tiro cruzado del extremo izquierdo Pauet. Las Palmas respondió con un rápido ataque y Ricardo fué zancadilleado dentro del área, pero el árbitro estimó que no había penalty y se ganó la bronca del público. A los 16 minutos, se adelantó el Sevilla en el marcador, con el segundo gol logrado por Doménech en una jugada iniciada por Liz. El Sevilla aumentó su ventaja a los 21 minutos, en un gran tiro de Doménech desde fuera del área. A los 38 minutos, se registró una magnífica jugada de Atienza, que finalizó en fortísimo tiro, que entró en la red a media altura.

LAS PALMAS: Castellanos, Beneyto, Naranjo, Marcial, Torres, Millán, Atienza, Alberto, Ricardo, Moreno y Macario.

SEVILLA: Busto, Sevil— — Campanal, Romero, Ramoní, Enrique, Liz, Pepillo, Loren, Doménech y Pauet.

Arbitró Arnal. — Alfil.

Alavés, 3 - Valencia, 3

Vitoria, 1. — A los 14 minutos se castigó con golpe indirecto al Valencia, y puesto el balón en juego lo recogió Ibarra, que de un tiró muy colocado batió a Timor. A los 34 minutos, empata el Valencia, por descolocación de la defensa local, saliendo apuradamente Carlos, para que Pla aproveche la ocasión, tirando muy rápidamente a la red. A los 37 minutos, en avance local centra Aitor, y Echániz, de cabeza, remata fuerte al marco, consiguiendo el segundo tanto. Con este resultado acaba la primera parte, habiendo tirado el Alavés tres córners y uno el Valencia.

En la segunda parte, a los 12 minutos, el defensa Sócrates avanza, rechazando el meta a tiempo, y al centrar Vila remata de cabeza hacia el marco, registrándose el empate a dos. A los 17 minutos, hay un avance arrollador de Chirri, al que se interpone un defensa, desbordándole y tirando cruzado por el lugar en que no se encontraba Carlos. El Alavés pasa unos momentos de peligro, y a los 33 minutos, en una reacción impetuosa alavesista, Ibarra dispara desde fuera del área, llegando a las mallas. Poco antes se había lesionado el defensa alavesista Sanz.

ALAVES: Carlos, Sanz, Erezuma, Egusquiza, Aitor Ibarra, Contrasta Echeandía, Urcelay, Echániz, y Erdocia.

VALENCIA: Timor, Mestre, Quincoces, Sócrates, Sendra, Magriñán, Mañó, Pla, Vila Chirri y Seguí.

Arbitró el señor Marrón, del Centro, bien. — Alfil.

Hércules, 0 - At. Bilbao, 3

Alicante, 1. — Con poco público, a pesar de los precios económicos, ha vencido el Atlético de Bilbao al Hércules. Desde el comienzo del partido se ve que no hay nada más que un solo equipo que mande sobre el terreno, y especialmente el trío defensivo bilbaíno, que corta una y otra vez las pocas avanzadas de los alicantinos.

A los 27 minutos hay una internada de Azcárate, que chuta sobre puerta, pero el balón rebota en un defensa e incomprensiblemente el balón inició el camino de la red, marcando el primer tanto.

Continúa la presión atlética, cuyo equipo demuestra una potencialidad física muy superior a la de los locales, sin que con ello queramos decir que su juego ha sido brillante. Ha ganado esta tarde precisamente por más fondo físico y entusiasmo que por fútbol. A los 32 minutos hay un centro de Gaínza, y Arteche, de un chut suave, burla la salida también absurda del meta alicantino y marca el segundo gol.

En la segunda parte el Hércules sabe que no tiene nada que hacer, y el Atlético domina ampliamente. Su tripleta defensiva juega en la mitad del terreno, y Azcárate, uno de los hombres bilbaínos que más nos ha gustado, se luce en sus internadas una y otra vez. A los 14 minutos, Gainza corre la línea, centra, y Mauri empalma de una forma impresionante a cuatro metros de la línea de gol, entrando el balón en la red.

HERCULES: Sebas Santos, Gallo, Estenaga, Santos, Alvarín, Bello, Rodri, Xirau, Benavente, Rodríguez y Aguyó.

BILBAO: Carmelo, Orúe, Garay, Canito, Mauri, Maguregui, Azcárate, Marcaida, Arteche, Uribe y Gaínza.

Dirigió el encuentro el señor Zariquiegui. — Alfil.

Murcia, 3 - Leonesa, 1

Murcia, 1. — A los dos minutos de juego Gallo burla al defensa izquierdo murciano y tirando a placer, suave, por el ángulo derecho, marca el primer gol. Después de varios tiros un golpe franco y de otro tiro que despeja la defensa forastera, Merelo establece el empate. A los 30 es retirado el defensa izquierdo local con un golpe en la pierna izquierda. Reaparece poco después. A los 35 Ferrándiz salva un gol en propia puerta y tres minutos después otro avance del Murcia en el que Prendes, de formidable remate de cabeza logra el segundo. En la continuación, en el minuto justo, Prendes desde fuera del área aprovecha un hueco en la salida de Cosme y de fuerte tiro raso marca el tercero. A los 24 son atendidos Basaco y Goyo a causa de un encontronazo de cabeza y es retirado el leonés con un golpe en la ceja. Queda en el campo Basaco con la cabeza vendada. A los 38 Rabadán hace un penalty clarísimo en su afán de evitar un gol. No lo señala el árbitro.

En el Murcia destacaron Mena, Merelo y Prendes, y en la Cultural los defensas laterales y Goyo.

MURCIA. — Caldentey; Ferrándiz, Basaco, Schwandt; Mengo, Mena; Mangui, Merelo, Prendes, Gallardo y Pallarés.

CULTURAL. — Cosme; Barragán, Rabadán, Pérez Andreu; Goyo, Galbis; Miche, Gallo, Cea, Vallejo y Pueyo.

Arbitraje de Asensi, flojo, por lo que escuchó protestas.—Alfil.

At. Madrid, 4 - R. Sociedad, 5

Madrid, 1. — Dos errores fundamentales en el Atlético motivaron la victoria donostiarra, que, aunque mínima, fué merecida. Los errores fueron la irregularidad de Pazos y la tozudez de hacer juego por alto pasados los primeros quince minutos, dando así toda clase de facilidades a los realistas, que les aventajaban físicamente.

El primer tanto llega a los tres minutos de juego en córner lanzado por Collar, que motiva varios remates y despejes cortos. El último cae en poder de Collar, que en el mismo ángulo del área y sin preparación alguna suelta un gran tiro cruzado que llega a la red. El juego atlético es preciso y de calidad, pero la defensa realista está segura. A los once la Real escapa por el centro, Igoa recibe un balón en terreno contrario, avanza, y antes de llegar al área suelta un gran tiro que coge desprevenido a Pazos y el balón va al fondo de la red. A los 34, avance donostiarra. Recoge el balón Alquiza, que ha permutado su puesto, y desde cerca tira y bate a Pazos.

A los cinco minutos de la segunda parte, Ansola lanza una falta sobre puerta. Pazos sale, pero le gana la acción Huércanos y marca el tercero. A los ocho, Galardi lanza una falta y marca el cuarto. Ahora quien manda es la Real. A los catorce, Escudero logra el segundo del Atlético, y a los veintidós, Verde incurre en penalty, que Gordejuela transforma en el quinto. Después el Atlético, animado por el público, marca a los treinta y cuatro y cuarenta y cuatro, por Miguel y Escudero, éste al sacar un penalty de que fué objeto Collar. Y con acoso atlético finaliza el encuentro.

ATLETICO: Pazos, Martín, Herrera, Verde, Hernández, Cobo, Miguel, Molina, Escudero, Peiró y Collar.

R. SOCIEDAD: Eizaguirre, Gordejuela, Ansola, Elizondo, Galardi, Peporro, Zubillaga, Igoa II, Huércanos, Alberto y Alquiza. — Alfil.

Valladolid, 2 - Madrid, 2

VALLADOLID, 1. — A los ocho miutos, en salida poco afortunada de Benegas, Joseíto, bien colocado, envía un tiro rasante que llega a la red. A los diez, se anula otro gol al Madrid por fuera de juego —un poco discutible— de Olsen, y a los 17, despeje de Matito, que deja el balón a los pies de Di Stefano, que lo envía suavemente a la red. A los 24 falla Navarro y Valdés aprovecha para lanzar un soberbio tiro fuera del alcance de Alonso. A los 44 el Valladolid marca el tanto del empate: tiro indirecto por faut de Navarro a Carlos. Saca éste la falta por encima de la barrera y Domingo empalma un soberbio tiro que coge desprevenido al meta. Toda la segunda parte transcurre con dominio local, empleándose ambos conjuntos con derroche de entusiasmo en busca de la victoria. Fué un segundo tiempo admirable en el que si dominó el Valladolid, el Madrid supo sostener el tanteo con esfuerzo digno de elogio. Cuando faltaba un minuto estuvo a punto de conseguir el Madrid la victoria: golpe franco contra el Valladolid. Lanza Joseíto. Estrella de formidable tiro el balón en el larguero. El Madrid lanzó diez córners por siete el Valladolid. En éste destacaron Tini, Domingo, Lesmes y Losco. Por el Madrid, en la primera parte, el mejor de los veintidós, Joseíto; bien la media, sobre todo Muñoz, y en la defensa Lesmes.

VALLADOLID. — Benegas; Matito, Lesmes, Losco; Gallet, Tini; Cerdán, Esquizábal, Domingo, Carlos y Valdés.

MADRID. — Alonso; Navarro, Marquito, Lesmes; Muñoz, Zárraga; Joseíto, Pérez Payá, Di Stefano, Olsen y Gento.

Arbitró García Fernández, creando algunas dificultades que en realidad no se presentaron.—Alfil.

CANODROMO LORETO

C. Loreto. - Travesera de Las Corts (jto. Calvo Sotelo)

SEMANA GALGUERA

7 al 16 de abril

Sábado, 14 de abril

Carreras NOCTURNAS

Días laborables: tarde a las 6

Sábados: tarde a las 4'30

Domingos y festivos: mañana, 10'30. Tarde, 4'30

CARRERAS DE GALGOS

Club de Fútbol Barcelona

ABONO NUEVO CAMPO

Se comunica a los señores Socios que hayan efectuado el ingreso en el Banco hasta el día 31 de marzo que pondrán canjear el «Abonaré» por nuestra ficha de Abono, (imprescindible para poder tener localidad) hasta el día 10 de abril, inclusive, en nuestras Oficinas de la Avenida de José Antonio, 670.

Debiendo cerrarse la admisión de solicitudes de Abono de los que hayan hecho su ingreso en el Banco dentro del mes de marzo y que aún no han canjeado su «Abonaré», se advierte que los que no hayan pasado por nuestras Oficinas hasta el día 10 de abril próximo, pasarán a ser incluídos en la segunda Prelación.

También se comunica que a partir del día 3 de abril y durante todo dicho mes, seguirá el ingreso de anticipos de Abonos, en el Banco, para proceder a la segunda Prelación.

Y finalmente se recuerda, que, como se consignó en nuestro Boletín Informativo número 13, en lo sucesivo, sólo los Socios Protectores tendrán derecho a ser abonados.

CLUB DE FUTBOL BARCELONA

Partido con el «Atlético de Bilbao», en «San Mamés», día 8 de abril

No disponiendo de taquillaje para nuestros Socios que piensen en desplazarse a Bilbao, para evitarles molestias se les pone en aviso de que, lamentándolo, no pueden tomarse encargos en nuestro Club.

Ante el próximo At. Bilbao - Barcelona

Interés en Hispanoamérica

Barajas, 1. — Ha llegado, procedente de Caracas, el locutor de Radio Continental, de Caracas, y crítico deportivo del diario «La Nación», Falo Jiménez, que viene a España para retransmitir por vez primera a América el encuentro del domingo próximo, entre el Barcelona y el Atlético de Bilbao. — Cifra.

Barcelonista:

VUELA CON PEÑA SOLERA

Servicio especial de aviones con salida y regreso el mismo domingo, para presenciar el trascendental encuentro entre el Atlético de Bilbao y el F. C. Barcelona

ENTRADA Y LOCALIDAD ASEGURADAS

Inscripciones: Peña Solera. — Pelayo, 40. Tel. 31 10 61, de 4 a 9 de la tarde

PIBERNAT

ARCAS PARA CRUDALES

BASCULAS DE TODOS SISTEMAS

PRECIOS DE FABRICA

PARLAMENTO, 9 y 11 - BARCELONA

Ministerio de Educación, Cultura y Deporte

2ª DIVISION

Mientras el Jaén puede considerarse ya dueño casi definitivo de una de esas dos vacantes que en Primera División dejarán el Hércules y la Cultural Leonesa, la lucha por el título del Grupo Norte sigue en su máximo apogeo. Ninguno de los tres aspirantes cedieron terreno ayer, pues mientras el Zaragoza triunfaba fácilmente en su casa, el Oviedo obtenía una clara victoria en el terreno de sus paisanos de La Felguera y el Osasuna arrancaba un valioso empate en Lérida. Con lo cual sigue el conjunto navarro como el más firme candidato, pero sin olvidar las posibilidades de astures y aragoneses. Por lo que respecta a los catalanes, el España Industrial mantiene aun sus esperanzas, mientras el Sabadell ha confirmado su reacción con ese triunfo de Sestao, que le ha aupado al cuarto puesto, y el Tarrasa triunfaba en casa.

GRUPO NORTE

Zaragoza - Eibar	3-0
Sestao - Sabadell	1-3
Indauchu - Logroñés	susp.
Tarrasa - Caudal	2-0
Gijón - Santander	2-1
La Felguera - Oviedo	0-6
Baracaldo - Ferrol	2-1
Lérida - Osasuna	2-2

Clasificación

Osasuna	27	15	8	4	67	30	38
Oviedo	27	16	4	7	72	31	36
Zaragoza	27	16	4	7	49	24	36
Sabadell	27	12	6	9	46	41	30
Gijón	27	13	4	10	46	37	30
Caudal	27	11	7	9	44	35	29
Ferrol	27	10	8	9	41	45	28
Indauchu	26	11	5	10	47	41	27
Tarrasa	27	9	8	10	44	53	26
Baracaldo	27	9	8	10	41	47	26
Santander	27	10	4	13	39	41	24
Lérida	27	10	4	13	46	55	24
La Felguera	27	9	5	13	30	52	23
Elbar	27	8	6	13	36	52	22
Sestao	27	5	6	16	20	52	16
Logroñés	26	4	7	15	31	63	15

GRUPO SUR

Betis - Tenerife	4-1
Mestalla - Plus Ultra	susp.
S. Fernando - Málaga	2-2
Jerez - Granada	3-2
Castellón - Extremadura	1-2
Badajoz - Cádiz	3-0
At. Tetuán - España Ind.	6-3
Jaén - España Tánger	3-2

Clasificación

Jaén	27	17	5	5	59	32	39
Betis	27	14	4	9	52	28	34
España Tánger	27	13	5	9	51	40	31
At. Tetuán	27	13	5	9	51	45	31
España Ind.	27	11	8	8	45	38	30
Mestalla	26	11	6	9	40	40	28
Tenerife	27	11	6	10	46	44	28
Extremadura	27	12	4	11	43	40	28
Granada	27	11	5	12	60	53	25
Málaga	27	9	7	11	45	38	25
S. Fernando	27	11	2	14	41	56	24
Jerez	27	10	4	13	49	58	24
Cádiz	27	11	1	15	37	58	23
Badajoz	27	10	3	14	33	42	23
Castellón	27	6	7	14	40	50	19
Plus Ultra	26	7	4	15	38	68	18

Clasif. «Trofeo MARTINI»

1. Oviedo. Dif. g., 41.
2. Osasuna. Dif. g., 37.

Sestao, 1 - Sabadell, 3

Sestao, 1. — Flojo partido, con superioridad del bando forastero, que supo sacar provecho en la primera parte para dedicarse después a mantener la ventaja adquirida. A los veinticinco minutos, Aguirre, a pase de Vila, marca el primer tanto catalán. Empata el Sestao, a los treinta y ocho minutos, al rematar Llons a las mallas un castigo lanzado por Certucha. A los cuarenta minutos, Vila, rematando muy bien un córner, pone otra vez por delante el Sabadell. El dominio del Sestao en la segunda parte fué completamente infructuoso, y en una escapada desde medio campo, Aguirre se apunta el tercero y último gol de los forasteros.

Arbitró, bien, Uria.

SESTAO. — Edo, Llonsi, Erana, Certucha, San Martín, Aránguiz, Zubimendi, Llons II, Aguirre, Lorono y Besecochea.

SABADELL. — Barcet, Roca, Abel, Rovira, Avelino, Segarra, Máiquez, Vila, Vilar, Aguirre y Villata. — Alfil.

BALONMANO
Campeonato de España
(Copa Generalísimo)
14 equipos - 10 regiones
Miércoles, jueves y viernes noche, en
FRONTON NOVEDADES,
Granollers, Badalona y Sabadell
Fase previa y
Sábado y domingo
Semifinales y Final en
PALACIO MUNICIPAL DE DEPORTES

Tarrasa, 2 - Caudal, 0

Tarrasa, 1. — Era esperado con interés el Caudal en Tarrasa, y no ha defraudado, salvo en algunas jugadas demasiado bruscas, que rayaban en lo peligroso. El Caudal ha jugado con mucha rapidez, pero sus ataques morían ante la gran defensa del Tarrasa, por lo que poco trabajo han dado a Bru. El Tarrasa ha hecho un gran encuentro, atacando en todo momento con gran tesón, y la meta defendida por Jesús pasaba por constantes apuros para neutralizar los potentes tiros de los delanteros locales. La línea de volantes, Segarra-Selma, ha efectuado un gran encuentro, alimentando constantemente de balones a su delantera, la que ha encontrado una eficaz ayuda en los mismos.

En los comienzos del encuentro el juego ha sido nivelado, y a medida que el tiempo transcurría el Tarrasa se ha ido afianzando, atacando con más insistencia la meta forastera, no marcándose en este primer tiempo ningún tanto, unas veces por falta de dirección en los tiros y otras veces por ser neutralizados los mismos por Jesús. A los 30 minutos, hubo un gol fantasma, sacando el balón rápidamente el portero del Caudal, cuando ya había entrado. El público reclamó tanto, pero el árbitro no lo concedió, por seguir el juego desde el centro del terreno.

En la segunda parte, a los 4 minutos, un balón bombeado sobre la puerta del Caudal por Selma, lo repele Jesús, recogiendo el despeje Iriarte, quien tira fuerte y marca el primer gol. Sigue la presión del equipo egarense y a los 30 minutos de este tiempo, Arbiol escapa, pasa a Bertral y éste a Iriarte, quien tira fuerte y el balón entra en la red, siendo el segundo y último tanto de la tarde. Hasta el final del encuentro el Tarrasa domina con intensidad.

Destacaron, por el Caudal, Jesús, Perniche, Trujillo, Orive y Sport IV. Por el Tarrasa, todos bien, si bien cabe hacer mención especial de Ortolá, Segarra y Selma. El señor Iturioz, director del encuentro, pecó del defecto de seguir el juego de lejos, desentendiéndose de cuanto ocurría en las áreas de peligro.

TARRASA: Bru; Arqué, Ortolá, Epi; Segarra, Selma; Arbiol, Iriarte, Gaitos, Pagés y Bertral.

CAUDAL: Jesús; Perniche, Fernando, Pirulo; Trujillo, Fermín; Tonín, Pepito, Orive, Sport IV y Urosa.

Lérida, 2 - Osasuna, 2

Lérida, 1. — El encuentro entre el equipo local y el Osasuna, líder destacado del primer grupo de la Segunda División, resultó uno de esos que sólo pueden verse muy de tarde en tarde por lo disputado y por la calidad de juego que imprimieron ambos equipos. Los forasteros venían dispuestos a ganar el partido, y sus jugadores se emplearon a fondo desde el primer momento, con ese coraje tan característico de los norteños, y lograron adelantarse con dos goles en el marcador. Pero el Lérida supo reaccionar a tiempo y lograron nivelar el marcador. Ello hizo que el partido transcurriese con dominio alterno, aunque se mostrase más peligrosa ante puerta la delantera del Lérida. Sus dos medios volantes acabaron por imponerse en el segundo tiempo y empujaron hacia adelante al quinteto atacante, que tiró mucho a puerta, y si no marcó más goles se debió a la segura defensa pamplonica y a la gran actuación de su guardameta Eusebio.

A los veinte minutos del primer tiempo, marcó el equipo forastero su primer gol, por mediación de Recalde, al aprovechar un fallo de Cornadó. Cuatro minutos después, José Luis González aumentaba la ventaja visitante con un nuevo gol, al rematar de cabeza un pase de Uncilla. El primer gol local lo consiguió Boneu, a los 36 minutos, de un tiro desde fuera del área, terminando el primer tiempo con la ventaja del Osasuna por 1-2.

A los siete minutos del segundo tiempo, Boneu marcó el segundo tanto local, al intervenir con gran oportunidad al remate de un balón que Eusebio había parado, pero que no había podido blocar por la gran fuerza que llevaba.

Dirigió el partido el colegiado vizcaíno señor Gómez Arribas.

LERIDA: Gascón; Módol, Gensana, Cornadó; Giménez, Gonzalvo; Arocena, Basora, Boneu, Rivelles y Nogueras.

OSASUNA: Eusebio; Egaña, González, Esparza; Marañón, Glaria II; Recalde, Sabino, José Luis González Glaria I y Uncilla. — Alfil.

SALON CARIBE
Bodas Banquetes y Bautizos
P. Lesseps 4 y 5 Tel. 37-72-83

At. Tetuán, 6 - España Ind., 3

Tetuán, 1. — Los primeros treinta y cinco minutos son de impresionante juego atlético, que ya, en el primer minuto y debido a un magnífico avance en solitario de Chicha con pase a López, éste, que está descolocado, chuta y marca el primer tanto. A los ocho minutos, un córner sacado por Mora contra el España Industrial es rematado por López a la red y es el segundo. A los treinta y cuatro minutos, el España Industrial, que aunque batalló bien no llegó apenas al centro del terreno, avanza, tira desde fuera del área Moll, la pelota choca con Juaneda y éste sólo ayuda al balón a entrar en su propia meta, siendo el primero para los forasteros. Dos minutos más tarde, a los treinta y seis, el propio López, en un impresionante avance a través de todo el campo, remata un tiro imponente y marca el tercero para los locales. A los treinta y siete minutos, en una reacción del España Industrial, cede córner el Atlético; lo saca Beltrán y marca Basora el segundo para los forasteros, aprovechando una salida en falso de Javier, que deja la puerta completamente desemparada.

El segundo tiempo se inicia con dominio alterno, pero a los diez minutos, en un córner contra el España, sacado por Chicha, permite rematar a Mora el cuarto tanto. A los diecisiete minutos hay otro córner contra el España Industrial, sacado pod Ochoa y López, magníficamente, lo remata, consiguiendo el quinto. A los treinta y ocho minutos, en un pase de Mora a Uceda, permite al delantero centro local, de un impresionante cabezazo, marcar el sexto y último gol. Tres minutos más tarde, Belles avanza y tira flojo; se le escapa a Javier el balón de las manos y es el tercero y último para el España Industrial.

A las óórdenes del colegiado señor Mazagatos, los equipos se alinearon así:

ATLETICO DE TETUAN. — Javier, Juanolo, Alarcón, Juaneda, Muñoz, Monti, Chicha, Giner, Uceda, López y Mora.

ESPAÑA INDUSTRIAL. — Estrems, Simó, Rodri, Olivella, Moll, Vergés, Basora II, Ayende, Rivera, Belles y Beltrán. — Alfil.

PIDA COÑAC
ESVERTIT
Solera Reservada
Tel. 27-37-95 :-: BARCELONA

Triunfo del juvenil del Madrid en Ginebra

Ginebra, 1. — El equipo juvenil del Real Madrid, uno de los favoritos del torneo internacional, ha ganado el partido contra el Servette, por 3-1 (primer tiempo, 1-0 a favor de los suizos).

El Servette marcó el primer tanto en el primer minuto de juego, mediante un tiro de Theodoloz. Después de diez minutos, el Real Madrid encontró su estilo y comenzó a dominar. Se vió claramente que eran superiores en velocidad y técnica. El magnífico juego del portero y los defensas suizos impidieron al equipo español empatar en el primer tiempo

En el segundo tiempo, los españoles se impusieron con energía. Theodoloz tiró un penalty, que le falló, lo que evitó un nuevo tanto contra el Real Madrid. El Servette comenzó a causar inferioridad física y comenzó la ventaja de los madrileños.

En el octavo minuto, Casado lograba el tanto del empate, que acabó con la moral de los jugadores del Servette. Se dedicaron a defenderse apiñándose en su puerta. En el minuto diecisiete, el Real Madrid marcó el segundo tanto, al rematar un córner Santisteban, y en el diecinueve afianzaba su victoria por un tanto marcado por Baena. — Alfil.

GRAN LICOR ESTOMACAL DE FAMA MUNDIAL BONET

3ª DIVISION

En la fase de ascenso, la jornada fué ayer propicia al Gerona, puesto que su clara victoria sobre el Amistad se unió a la inesperada derrota del Rayo, que devuelve al conjunto gerundense el mando absoluto de la clasificación. El Manresa logró también un resultado satisfactorio y queda a tres puntos del Rayo. En el otro grupo, el Tortosa logró un triunfo abultado que, aunque le sirva de poco por lo que a ascenso se refiere, muestra una indudable reacción, al lograrlo ante uno de los favoritos.

En la fase de permanencia, la sorpresa saltó en Badalona, donde el equipo local cosechó su primera derrota del torneo. La pugna por la cabeza del Grupo VI se resolvió a favor del San Andrés, aunque por la mínima. Las victorias del Artiguense y La Cava son, con la del Sans, lo más destacado de la jornada.

FASE DE ASCENSO A SEGUNDA DIVISION

GRUPO II

Elgoibar - Rayo	1-0
Gerona - Amistad	6-0
Arenas - Villafranca	3-3
Aranjuez - Manresa	2-2

Clasificación

Gerona	10	8	1	1	35	14	17
Rayo	10	7	1	2	26	13	15
Manresa	10	5	2	3	25	16	12
Elgoibar	10	5	1	4	17	22	11
Arenas	10	4	2	4	25	19	10
Aranjuez	10	2	2	6	24	34	6
Villafranca	10	2	2	6	14	27	6
Amistad	10	1	1	8	9	30	3

GRUPO III

Eldense - Granollers	5-1
Mahón - Alicante	2-0
Levante - Cartagenera	2-1
Tortosa - At. Baleares	7-0

Clasificación

Levante	10	8	0	2	25	12	16
Alicante	10	6	1	3	16	10	13
At. Baleares	10	6	0	4	19	22	12
Eldense	10	4	3	3	16	12	11
Tortosa	10	4	0	6	21	17	8
Cartagenera	10	3	2	5	17	26	8
Mahón	10	3	1	6	16	19	7
Granollers	10	2	1	7	13	25	5

FASE DE PERMANENCIA EN TERCERA DIVISION

GRUPO VI

Puigreig - Vich	1-0
Adrianense - Mollet	1-0
Horta - San Martín	2-0
S. Andrés - Tarragona	1-0
P. Seco - Artiguense	1-3
Sallent - Moncada	1-1

Clasificación

S. Andrés	13	8	2	3	25	11	18
Tarragona	13	8	2	3	29	14	18
S. Martín	13	6	3	3	20	15	15
Artiguense	13	6	3	4	27	24	15
Vich	13	6	2	5	27	20	14
Puigreig	13	6	2	5	29	33	14
P. Secó	13	5	5	3	25	24	13
Mollet	13	5	2	6	24	26	12
Moncada	13	4	3	6	30	35	11
Adrianense	13	3	4	6	16	22	10
Horta	13	4	1	8	19	26	9
Sallent	13	3	1	9	14	35	7

GRUPO VII

Reus- Europa	2-2
Badalona - Sans	0-2
Amposta - Júpiter	1-1
Pueblo Nuevo - La Cava	0-1
Hércules - Fabra Coats	1-0
Mataró - Rapitense	5-1

Clasificación

Badalona	13	8	4	1	25	12	20
Europa	13	8	2	3	33	15	18
Sans	13	8	2	3	24	20	18
Amposta	13	7	2	4	28	20	16
La Cava	13	8	0	5	24	26	16
Mataró	13	4	5	4	27	25	13
Júpiter	13	3	6	4	26	19	12
Hércules	13	4	4	5	26	21	12
Reus	13	3	5	5	21	25	11
Fabra Coats	13	5	0	8	22	28	10
P. Nuevo	13	2	3	8	14	32	7
Rapitense	13	0	3	10	12	39	3

CON HOJAS Palmera
Ras, ras... ¡y ya está!

Gerona, 6 - Amistad, 0

Gerona, 1. — A pesar de figurar el visitante en la cola de la clasificación general, el campo de Vista Alegre registró una magnífica entrada, y ocasión tuvieron los seguidores del Gerona de aplaudir y saborear las bellas jugadas que hizo su equipo, ya que realizó una verdadera exhibición ante un equipo técnicamente inferior, pero en cuyo haber hemos de citar su nobleza y el dejar jugar a placer.

A los cuatro minutos, inaugura el marcador Coll y a los 16 Ribera consigue el segundo. Termina esta parte con el tanteo de dos a cero favorable a los locales.

Apenas iniciado el segundo tiempo Ribera vuelve a marcar para su equipo el tercer tanto, y a los 16 minutos, Espel consigue el cuarto. Catorce minutos después Ribera marca el quinto gol y Paseito es el autor del último tanto de la tarde, a los cuarenta minutos de juego.

El arbitraje del señor Costa, sin complicaciones, y los equipos formaron como sigue:

GERONA: Sanfélix, Garriga, Curvet, Muñoz, Ferrat, Pujolrás, Viñas, Espel, Paseiro, Ribera y Coll.

AMISTAD: Sierra, Laguardia, Pablín, Gallego, Vincete, Nene, Sidraque, Ruiz, Amando, Carmelo y Garciata. — Corresponsal.

Eldense, 5 - Granollers, 1

Elda, 1. — El partido se inició con consecutivos avances del Granollers, que a los diez minutos, por mediacióón de Muela, lograba introducir el balón en las mallas, pero el árbitro anuló el tanto, por estimar que el jugador se encontraba fuera de juego. Un minuto más tarde, en un rápido avance de los eldenses, Guillamón marca otro gol, que es también anulado. El juego se mantiene con fuerza igualada, si bien los forasteros se muestran más rápidos. A los doce minutos, en un acoso a la meta de los catalanes, despeja con los puños un defensa para conjurar el peligro. El árbitro señala penalty, que es fallado por el defensa derecho eldense, Oliver. La delantera del Granollers se combina maravillosamente, realizando jugadas muy vistosas, que a los treinta minutos culmina en un tiro de excelente factura, que Zúñiga consigue parar, pero el balón se le escapa de las manos y es recogido por el interior derecha Serrano, que suavemente lo introduce en la portería, marcando el único gol de los catalanes.

En la segunda parte se rehacen los locales, imponiéndose desde el primer momento y creando situaciones muy comprometidas para el meta enemigo, hasta que a los siete minutos Guillamón, bien colocado, recoge, de cabeza, un servicio de Medina y marca el gol del empate. Poco después, el delantero centro Amaro se adueña de la pelota, en un pase de Villaplana, y marca el segundo tanto.

FUTBOL
BILBAO - BARCELONA
Salida 7 de abril
VIAJES BAIXAS, S. A.
Vía Layetana, 133

Ambos bandos realizan un magnífico juego, dando lugar a situaciones espectaculares, que el público aplaudió. Se impone, no obstante, el dominio eldense. A los veinticinco minutos, centra Guillamón y recoge la pelota Amaro, que tira a puerta, señalando el tercer tanto. A los veintinueve minutos, el extremo izquierda Medina se adueña de un balón adelantado, consigue burlar al portero catalán y, solo ante la meta, lanza un tiro cruzado, llevando la pelota a las mallas.

Con neto dominio eldense, el árbitro señala una falta cometida por un medio catalán. Es castigada con tiro indirecto, cediendo Amaro a Grande, que acierta a pasar la pelota entre la barrera enemiga y marca el quinto y último gol a favor de los locales.

El arbitraje del señor Aguilar, bien.

ELDENSE. — Zúñiga, Olover, Cedres, Andrés, Zamorita, Grande, Guillamón, Villaplana, Amaro, Medina y Gancedo.

GRANOLLERS. — González, Sánchez, Ribas, Ricart, Guirado, Ramos, Felip, Serrano, Cruz, Muela y Corbella. — Alfil.

Tortosa, 7 - At. Baleares, 0

Tortosa, 1. — El abultado tanteo ha sido fiel reflejo de la enorme diferencia entre ambos bandos. El Atlético de Baleares ha practicado un juego alegre, vistoso, no preocupándose de táctica defensiva alguna, por lo que, a pesar de la enorme diferencia de goles, es un elogio a su favor. No ha sabido, sin embargo, aprovechar los veinte minutos iniciales, en los que la media tortosina, desorientada por completo, no ha dado una a derechas. Era imprecisa en el pase, y gracias también a la magnífica labor de defensas y portero no ha pasado la cosa a mayores, por la gran facilidad goleadora de que han hecho gala los delanteros locales.

A los 10 minutos, en jugada personal Otero inaugura el marcador. A los 35 minutos, el mismo jugador, a pase de Mola, marca el segundo. A los 37, Torres recibe un centro de Tafalla y logra el tercero. A los 41, Tafalla, en centrochut, el cuarto, y a los 45, Gelabert el quinto. A los 10 minutos del segundo tiempo, Gelabert empalma un centro de Torres que vale el sexto. A los 40, Otero, en jugada personal, cierra el marcador.

Arbitró el aragonés señor Salillas aceptablemente.

TORTOSA: Panicello; Tomeo, Prunera, González; Ricart, Martínez; Tafalla, Otero, Gelabert, Torres y Mola.

A. DE BALEARES: Pericás; Costa, Badía, Bibi; Pancho, Rico; Cardell, Ramis, Cañellas, Miguelín y Alorda. — J. Calvet.

Puigreig, 1 - Vich, 0

Puigreig, 1. — Buen partido desarrollado por ambos equipos, no siendo justo el resultado por la mínima a favor del Puigreig, pues su dominio merecía un mayor premio. En la primera parte dominó el Puigreig y cuando sólo habían transcurrido 19 minutos ya había lanzado cinco córners contra la portería contraria. En toda la primera parte el Vich, que no se mostró tan conjuntado como en anteriores visitas a este campo, se limitó a defenderse. Brilló, sin embargo, su entusiasmo y tesón. El absoluto dominio del Puigreig no se tradujo en tanto en la primera parte. Reanudado el juego ofrece las mismas características que en el primer tiempo y el único tanto de la tarde lo consigue Valls a centro de Mercader, a los 26 minutos. Hay un claro penalty en el área de Martínez que el árbitro no quiere ver. Por el Vich destacaron Martínez y Miró, y por el Puigreig, Descals, Mercader y Jodas. El arbitraje del señor Mateu, bueno, si exceptuamos la jugada del penalty.

PUIGREIG. — Agustín; Santamaría, Descals, Gálvez; Jodas, Mercader; Sala, Valls, Sangenis, Pablo y Grau.

VICH. — Martínez; Om, Miró, Vila S.; Riera, Vila B.; Bretcha, Bonet, Mirel, Casadevall y Domínguez. — RAMON CORCOLES.

Adrianense, 1 - Mollet, 0

En un partido soso, en que ninguno de los dos equipos ha merecido la victoria, el equipo local ha logrado el único gol, siendo esta jugada lo único destacable del encuentro.

Por el Adrianense los más destacados han sido la pareja de volantes que se adueñaron del terreno de juego, lanzando una y otra vez a sus delanteros hacia el marco visitante, pero los delanteros en una tarde desgraciada no supieron transformar en gol.

El Mollet tuvo en el portero a su mejor jugador, junto con Sánchez y el extremo derecha; los delanteros de este equipo, como los del Adrianense, no han existido.

Arbitró el señor Gumbau, siendo su arbitraje bueno.

MOLLET — Guerrero; Bragulat, Sánchez, Bonshoms; Ponsati, Net; Soto, Morral, Masip, Belmonte y Ventura.

ADRIANENSE. — Diego; Doménech, Ayllón, García; Ponce, Paulet; Soler, Paulí, Garus, Seoane y Nando. — E. VENTURA.

Coñac Centenario Terry

Ministerio de Educación, Cultura y Deporte

¡¡A BILBAO CON EL BARCELONA!!
Maravillosa excursión en autopullman y AVION
Tenemos varias salidas. INFORMESE
VIAJES ESPAÑA MUNDIAL
Paseo de Colón, 24. - Teléfono 31-07-60
Una organización perfecta al servicio de nuestros clientes

Horta, 2 - San Martín, 0

En un partido insulso los muchachos de Horta se adjudicaron una victoria al vencer en su feudo al once de San Martín, después de una primera parte en que no se consiguió ningún gol.

A los 22 minutos de la segunda parte, Ortoll, en un barullo ante la puerta contraria, consigue inaugurar el marcador. A los 39 minutos Mariatges falla el despeje, dispara Ortoll, rechaza Pejoralte y tranquilamente Ribas marca el segundo tanto de la tarde.

Con este resultado finaliza el partido, en el que cabe destacar como los mejores de ambos a Carlos, Castellanos y Altube, por el San Martín, y a Celdrán, Altayó y Saavedra, por el Horta.

El arbitraje del señor Balaguer, deficiente.

SAN MARTIN. — Pejoralte; Padilla, Mariatges, Carlos; Miró, Xalma; Otero, Tell, Castellanos, Díaz y Altube.

HORTA. — Celdrán; Martorell, Altayó, Esteve; Gallart, Saavedra; Ortoll, Corominas, Pons, Celaya y Ribas. — C.

Campo U. D. de Sans
Hoy, a las 5 de la tarde
El emocionante encuentro
U. D. Sans-C. D. Europa
Fase Permanencia y Ascenso

San Andrés, 1 - Tarragona, 0

Merecido en todos los aspectos fué el triunfo por la mínima logrado ayer en San Andrés, jugado a todo tren durante los noventa minutos del mismo por parte de ambos contendientes.

Fué a los treinta minutos del primer período cuando se registró el único gol que había de decidir el encuentro, en una jugada de pases cortos, en la que intervinieron Rueda y Zorrillas, que terminó con pase de este último a Cos, quien, sin parar, empalmó un tiro a media altura, sin que Domingo pudiera hacer nada para impedir que el balón llegara a las mallas.

Después del descanso, el equipo local replegó sus líneas, lo que, junto con la poca decisión de la delantera gimnástica, hizo que se llegara al final del encuentro sin que el marcador registrara nueva alteración. En contra de lo que hasta ahora nos tenía acostumbrados el conjunto andresense, en el partido de ayer pudo verse una mayor compenetración entre los hombres de su línea de ataque, en la que Rincón fué el hombre más destacado, brillando a buena altura su defensa, que cortó todo el juego que llegó a sus dominios. En cuanto al Gimnástico, puede decirse que lo más efectivo fué su línea defensiva, e individualmente Grau fué el sobresaliente de su «once».

Arbitró el encuentro el señor Montserrat, sin convencer, y alineó los equipos así:

SAN ANDRES: Perseguer, Guillem, Salvador, Ferrer, Valencia, Rueda, Oliete, Zorrillas, Cos, Yeras y Rincón.

TARRAGONA: Domingo, Llobet, Aguilar, Gascón, Valentí, Dani, Roca, Grau, Lleonart, Carbonell y Roig. — J. P.

Pueblo Seco, 1 - Artiguense, 3

Dos fases distintas ha tenido el partido jugado en el campo de La Satalia. Una primera parte muy nivelada y jugada a gran tren, con avances muy peligrosos a cargo de ambas delanteras, viéndose en el transcurso de la misma jugadas de gran calidad. En cambio, en la segunda parte bajó el juego del equipo local, lo que motivó que el Artiguense dominara ligeramente y con mucha peligrosidad.

A los 5 minutos de iniciado el partido se produce un avance de la delantera visitante por el ala derecha, y al querer interceptar el balón el defensa Font, falla en su intento, aprovechando el fallo Romeu para pasar a Nico, quien, de tiro flojo y esquinado, inaugura el marcador. Seguidamente el equipo local se vuelca sobre la puerta defendida por Liñán, quien pasa por momentos de gran apuro. Fruto de este dominio intenso es el empate, que consigue Villacampa de fuerte cabezazo, después de haber rechazado la defensa el balón en varias ocasiones.

A los 13 minutos de la segunda parte, Roig, de media vuelta, marca el segundo tanto para su equipo. Cuando faltaba un minuto para finalizar el encuentro, Romeu, en brillante colaboración con su extremo, deja el resultado definitivo en un 1 a 3.

Por el Pueblo Seco se han distinguido Munné y Villacampa, y por el Artiguense, Nico (el mejor de los veintidós), seguido de la delantera y media.

El arbitraje del señor Artés, regular.

PUEBLO SECO: López, Sinca, Munné, Font, Baltasar, Villacampa, Pons, Navarrete, Martí, Murillo y Bover.

ARTIGUENSE: Liñán, Julio, Jarque, Rubio, Torreblanca, Iglesias, Albericbe, Romeu, Nico, Oliver y Roig. — E. N.

Sallent, 1 - Moncada, 1

Sallent, 1. — Por un momento pareció que el Sallent iba a cambiar de norma y lograr vencer a los contrarios de turno, cuando durante el primer tiempo logró ligar algunas buenas jugadas y marcar un tanto a los 20 minutos de juego, obra de Selices. Pero pronto se notó aquella imprecisión de la delantera al no aprovechar oportunidades que más tarde serían decisivas. Eso nos hizo temer por su suerte cuando se retiraron, al final del primer tiempo, con tan ligera ventaja.

En el segundo tiempo por desgracia, se confirmaron nuestros temores, y durante el mismo el dominio correspondió al Moncada ante un Sallent que se hundía por momentos, cosa que aprovecharon los visitantes, y si tan sólo lograron un gol, por medio de Ripoll, a los 25 minutos, se debió más a su escasa profundidad que a la oposición del Sallent.

Hizo un buen arbitraje el señor Caparrós, y los equipos fueron:

SALLENT: Creus, Prat, Montfort, Masferrer, Obiols, Victoriano, Selices, Carreño, Soldevila, Vilella y Gonfaus.

MONCADA: Capella, Pellicer, Sañé, Ariñó, Seguer, Garriga, Adell, Ripoll, Torrents, Cruz y Patau. — Vicente Millán.

NUEVO CAMPO DEL BARCELONA
MEDISA
Facilitará a los señores Socios del C. de F. Barcelona para la adquisición de su abono al Nuevo Campo, el crédito que precisen para contribuir a esta gran obra barcelonesa, mediante cómodos plazos mensuales
INFORMESE: Visitando nuestras oficinas de Pelayo, 46, 1.º.
Horas de oficina: De 10 a 1'30 y de 4 a 8, sábados inclusive.

Reus, 2 - Europa, 2

Reus, 1. — Partido igualado y, por tanto, el resultado ha sido justo y equitativo, que refleja los méritos de ambos conjuntos, que han desperdiciado buenas oportunidades para aumentar el tanteo.

A los dos minutos, Tejedor, aprovechando una falsa inteligencia de la defensa local, ha marcado el primer tanto, de un buen disparo. A los treinta y uno, Navarro remata de cabeza un tiro franco ejecutado por Sarret, obteniendo el empate. A los cuarenta y cuatro, Casajuana, en un barullo ante la puerta local, consigue el segundo y último gol de los gracienses.

A los veintisiete minutos, en un barullo ante la puerta de Joanet, después de un saque de esquina, entre Soriano y Valls consiguen el resultado definitivo.

Arbitró el señor Prats, acertado, formando a los equipos a sus órdenes como sigue:

REUS: Anné; Martí, Benítez, Alimbau; Navarro, Farret; Escoda, Vallet, Miró, Soriano y Valls.

EUROPA: Joanet; Castillo, Ribas, Montaña; Cantos, Martí; Montaña, Tejedor, Blasco, Casajuana y Navarro. — Corresponsal.

Badalona, 0 - Sans, 2

Terminó la imbatibilidad del Badalona, después de veinte jornadas. Falló su línea media, y a pesar de realizar un gran encuentro, no pudo hacerse con la deseada victoria, por mucho empeño que pusieron en ello.

Tal como fué el encuentro, podemos asegurar que este tropezón badalonista —que no es nada más que eso, un tropezón— no menguará el ánimo de sus jugadores y seguidores, ya que, como decimos, realizaron un buen encuentro y sin buscar excusas, el pésimo arbitraje del señor Barberá coadyuvo a este desaguisado badalonés, imponiéndose a última hora con decisiones sin motivo y dejando pasar, en cambio, jugadas punibles cometidas a su vera.

El Sans cuajó un gran partido y su victoria fué merecida. Todas sus líneas actuaron de manera magistral e incluso su portero se lució en cuatro de las muchas ocasiones en que intervino. Si el encuentro hubiese terminado con empate, tanto sansenses como badaloneses lo hubieran encontrado justo, pero el fútbol es así de veleidoso.

Marcó el Sans sus goles, el primero a los dieciséis minutos de la primera parte, a la salida de un córner, por mediacióón de Campos, y a los treinta y seis de la segunda parte, en que Juvell, en claro fuera de juego, remató un centro de Pujol. A los cuarenta minutos fué expulsado Muñoz del terreno de juego, por interpretar el árbitro que había realizado una jugada violenta, mientras con anterioridad dejó de sancionar jugadas mucho más peligrosas.

BADALONA: Díaz, Casas, Badía, Cros, Amorós, Méndez, Muñoz, Pons, Zaragoza, Bonvehí y Torrents.

SANS: Benjamín, Farré, Serras, Blanch, Blas, Sopena, Tomás, Pujol, Campos, Juvell y Bosch. — Luis T. Nos.

LUCHA - PRICE
Viernes, 6 abril. Noche, 10,45
GRAN VELADA DE CAMPEONATO
MATEU-GUTI
VALERO-BRUNET
Boghossian-Echevarría
TARRES-LAMBAN
Y el Campeonato de Europa, peso semimedio,
RILLOS-ROYER
Campeón Fran.-Asp.

Amposta, 1 - Júpiter, 1

Amposta, 1. — No creemos que el empate haya sido el resultado justo que correspondía al Amposta. Es cierto que tuvo momentos apagados, descohesionado y de peloteo insulso, pero, a la vez, también ofreció momentos magníficos de lucidez, en que brillaba la calidad del juego impuesto por un dominio arrollador, cuya efectividad se malograba ante la ironía de la suerte adversa. Tampoco convenció el Júpiter, quien, sin embargo, puso entusiasmo y voluntad inagotables, batallando hasta el último momento, con tesón y codicia, en pos de los puntos. al minuto de juego, Pérez se interna rápidamente y de tiro cruzado bate a Vallés, marcando el tanto del Júpiter. No se deja esperar la reacción local y el Amposta logra un dominio absoluto, y a los diecisiete minutos Guimerá consigue el tanto del empate. Fué el segundo tiempo netamente localista, hallándose los visitantes constantemente embotellados, pero la delantera del Amposta no supo aprovechar el juego para el gol, aunque algunas veces éste parecía inminente. Cundió el nerviosismo de los jugadores locales y esta falta de serenidad fué el factor decisivo que evitó la victoria. El árbitro, señor Rovira se desentendió de las faltas dentro del área.

AMPOSTA: Vallés; Batalla, Codorníu, Moya I; Pablo, Falcó; Solé, Moya II, Luna, Forcadell y Guimerá.

JUPITER: Granero; Martínez, Adam, Serrano; Boquet, Llácer; De Pablo; Bonell, Ruiz, Esteban y Pérez. — Avizor.

Pueblo Nuevo, 0 - La Cava, 1

Un partido de escasa calidad fué el que se presenció en el terreno de la calle de Agricultura, cuyo resultado podemos considerar como justo ya que el gol que dió la victoria al equipo visitante fué merecido y debemos considerarlo la jugada de más relieve del partido.

El dominio territorial correspondió, en sus dos tiempos, al Pueblo Nuevo el cual no supo aprovecharlo para traducirlo en ventaja positiva, toda vez que no estuvo afortunado en sus tiros a puerta.

El primer tiempo, y a los cuatro minutos, Miralles a pase de Pedro bate por única vez a Arizmendi y logra el gol de la victoria para su equipo. Presiona el Pueblo Nuevo casi todo este período pero no logra forzar la puerta visitante.

En los primeros minutos del segundo tiempo el Pueblo Nuevo inicia constantes ataques, con más voluntad que acierto; debemos sebemos señalar un tiro de Abós que fué devuelto por los postes. Durante el resto del partido la presión en general se mantuvo favorable a los propietarios, con algunas buenas combinaciones de los visitantes, sin que el marcador señalase variación alguna.

Como destacados debemos señalar, empero, un tiro de Abós Pueblo Nuevo, y a Hierro y Pujol por La Cava.

Arbitró el colegiado Sr. Munné bastante irregular.

PUEBLO NUEVO. — Arizmendi, Pintanell, Manresa, Delgado, Muxi, Rodríguez, Méndez, González, Abós, Guardia y Martínez.

LA CAVA. — Hierro, Valles, Cid, Llavería, Fontanet, Gil, Pedra, Miralles, Franch, Pujol y Lasala I. — Monterde.

Bilbao-Barcelona
Teléfono 31-84-07
En autopullman
Salida: 7/4 - Regreso 9/4
Hoteles y entrada incluídos
1.295 ptas.
VIAJES MARCO
Ramblas, 46 :-: P.º Gracia, 44

Hércules, 1 - Fabra y Coats, 0

Partido muy reñido y con mayor dominio del Hércules, siendo el resultado justo dada la superioridad de juego que ha demostrado este equipo. No obstante, el resultado estuvo inseguro, pues en las ocasiones que el Fabra se acercó a puerta pudo muy bien marcar a pesar de contar prácticamente, por lesión de Bagagli a los 35 m. de la primera parte, con un jugador menos. La suerte impidió que el resultado a favor del Hércules fuera mayor. En los últimos minutos de la primera parte y tras el dominio ejercido, se produjeron tres ocasiones claras en que el Hércules pudo decidir el encuentro en esta fase, ya que la pelota salió fuera después de dar en el larguero, a portero batido.

El Fabra y Coats, con su portero muy seguro el mejor del equipo, mantuvo su puerta imbatida hasta los 31 m. del segundo tiempo, después de ser castigado con un penalty a los diez minutos de esta segunda parte, que tirado por Gauchía, fué neutralizado por Amorós. Garcés, fué el que logró el gol. Moreno, solo ante puerta dispara rechazando el portero y Garcés, que seguía la jugada fusila el tanto.

El árbitro, señor Vilalta, estuvo bien.

HERCULES. — Montroig, Agüero, Arias, Gauchía, Paolo, Bagaglia, Moreno, Ponce, Martínez, Pérez y Garcés.

FABRA Y COATS. — Amorós, Espina, Jareño, Aznar, Gauchola, Paredes, Huguet, Richard, Calzada, De la Fuente y Butjosa. — F. Huertas.

Mataró, 5 - Rapitense, 1

Mataró, 1. — En general este partido resultó interesante con fases de bello fútbol, anteponiéndose a la mejor técnica y superior acoplamiento del Mataró la codicia ordenada y enorme rapidez del Rapitense. Este equipo nos ha gustado enormemente ya que no ha amontonado hombres en su área, facilitando con ello la espectacularidad del juego.

La primera parte, terminó con ventaja del Mataró por dos tantos a uno. A los cinco minutos una floja entrega de Ascón a su portero la recoge Redó logrando el gol para el Rapitense. Reacciona el Mataró y a los 21 mjutos empata por mediación de Ros, transformando magníficamente Vela un penaltiy con que fué castigado el equipo visitante por manos de Reverter dentro del área.

En la segunda parte a los 17 minutos Dauder desvía oportunamente un tiro de Vela consiguiendo el tercero, siendo el propio Vela el que a los 28 minutos consigue el cuarto, quedando el resultado del cinco a uno definitivo al transformar Vela otro castigo máximo que el árbitro sanciona por agarrar Vidal a Vergés.

El arbitraje del señor Gumferrer; acertado.

MATARO — Ginesta, Ascón, Boixet, Galitó, Fradera, Mañosa, Vergés, Vela, Ros, Dauder y Seller.

RAPITENSE — Beni Gaye, Reverter, Vidal, Noguerón, Zaragoza, Llopis Rosales, Castelló, Samper y Redó. — A. Prat.

1.ª CATEGORIA REGIONAL

La seguridad defensiva del Villafranca, que sólo ha encajado tres goles en diez jornadas, le mantiene en cabeza de la clasificación, confirmando ayer su buen momento con el claro triunfo en Cassá de la Selva. La jornada fué pródiga en empates, de los que se beneficiaron Hospitalet, Manlleu, Calella y Samboyano y el partido restante se resolvió, de acuerdo con la lógica, a favor del Guixols.

PRIMERA CATEGORIA REGIONAL

COPA PRESIDENTE

Agut - Hospitalet	1—1
Igualada - Manlleu	1—1
Guíxols - San Celoni	3—1
Sta. Eulalia - Calella	1—1
Cassá - Vilafranca	0—3
Mercantil - Samboyano	1—1

Clasificación

Vilafranca	10	9	1	0	25	3	19
Igualada	10	6	3	1	23	12	15
Samboyano	10	4	4	2	21	14	12
Agut	11	4	4	3	23	17	12
Guíxols	9	4	2	3	20	22	12
Sta. Eulalia	11	4	2	5	17	22	10
San Celoni	10	4	1	5	17	20	9
Calella	12	3	3	6	22	33	9
Manlleu	10	2	4	4	16	22	8
Hospitalet	8	2	3	3	12	17	7
Mercantil	9	3	2	4	22	14	5
Cassá	12	1	1	10	14	36	3

CICLISMO

MATEO VENCIO EN LA PRIMERA ETAPA DEL G. P. DE CATALUÑA

Triunfo absoluto del Español-Mobylette-GAC

Manresa, 1. — Se ha corrido la primera etapa de la carrera ciclista X Gran Premio Cataluña que anualmente viene organizando el Deportivo Ciclista Manresano, este año destinada a profesionales y que no ha tenido la participación que se esperaba dada la simultaneidad de pruebas. No obstante, a la hora de la salida lo han hecho cerca de la cuarentena.

Ya a la salida de Calders, Mateo del equipo Mobylette ha dominado en todos los aspectos que se ha escapado hasta la cumbre de la Trona, donde ha sido alcanzado por un grupo de siete corredores, que han seglido agrurredores, que han seguido agru-Masip y Crespo, quedando por este orden y tras un gran sprint a la meta de Manresa.

A unos tres minutos han seguido Campillo, Jaime Calucho y el independiente Moreno que ha sido el animador de la etapa, en lucha en solitario frente a todo el equipo españolista.

La etapa ha tenido un recorrido de 170 kilómetros y mañana se celebrará la segunda y última de la prueba, sobre un circuito urbano de cuarenta vueltas con un total de 60 kilómetros.

Como preliminar de esta prueba se ha disputado una para aficionados sobre un circuito de 25 kilómetros que ha sido ganada por el campeón de España, José Pérez Francés, que ha invertido un tiempo de 1-20-30.

Clasificación de la primera etapa del Gran Premio:

1. Mateo (R. C. D. Español-Mobylette-G.A.C.), 5 h. 2 m. 59 s.; 2. Masip (íd.), mismo tiempo; 3. Crespo (íd.), mismo tiempo; 4. Campillo (íd.), 5-07-04; 5. Jaime Calucho (íd), 5-08-43); 6. Utset (íd); 7. Chacón (íd.); 8. Moreno (U. C. Tarrasa); 9. Escolá (Español); 10. Segú (íd.).

Clasificación por equipos:

1. R. C. D. Español-Mobylette-G.A.C.
2. U. C. Tarrasa. — Alfil.

PERCEBES
OSTRAS, ALMEJAS, MEJILLONES, CENTOLLOS, NECORAS, BIGAROS, LANGOSTINOS, CIGALAS, GAMBAS, ANGULAS
RIA DE AROSA
Muntaner, 41 (esq. Diputación)

rugby

TROFEO DIPUTACION PROVINCIAL

Pueblo Nuevo, 14 - C. F. Barcelona B, 9

Samboyana B, 9 - Cornellá, 3

Sólo se celebraron ayer los dos encuentros anunciados, correspondientes a la competición Trofeo Diputación, toda vez que el resto de los partidos anunciados hubieron de suspenderse por haber varios equipos fuera de nuestra ciudad.

El Pueblo Nuevo venció merecidamente a su rival, correspondiendo el dominio en su primer tiempo al equipo azulgrana y el segundo a favor de los vencedores; pero este encuentro tuvo fases de buen juego por parte de ambos contendientes. Lograron los puntos Cabañach (6), Lucas (5) y Muñoz (3), por los de Pueblo Nuevo, y Albiol (3), Galera (3) y Pérez (3), por los azulgranas.

El equipo reserva de la U. D. Samboyana venció en su propio terreno al conjunto ribereño del Cornellá, presenciándose un partido entretenido. — L. M. C.

MARISOL
TELEFONO 23-01-19
BODAS - BANQUETES - FIESTAS

ENCUENTRO INTERNACIONAL DE BOLOS

El R. C. D. Español venció al Bowling Club de Zurich 1939

Con motivo de las fiestas de Pascua, la sección de Bolos del R. C. D. Español concertó unos encuentros internacionales con el Bowling Club Zurich 1939, que se disputaron ayer en sesiones de mañana y tarde.

Por la mañana se enfrentaron el Español y el Zurich en equipos de ocho jugadores, fórmula europea, venciendo el equipo local por 10.528 puntos a 8.883, es decir, con 1.645 puntos de ventaja.

Por la tarde jugaron en la prueba de equipos de cinco jugadores, sistema americano de lanzamiento, dos equipos del Zurich, dos de la selección de Barcelona y otros dos del R. C. D. Español. Se clasificó en primer lugar el equipo del Español, compuesto por Castelló, Costa, de Miguel, Poveda y Paloma, seguido por el primero de la Selección de Barcelona, que formaba Pla, Ros, Durán, Gallego y Coll. La clasificación de este partido fué la siguiente: Español II, 2.613 puntos; 2. Selección de Barcelona I, 2.559; 3. Selección de Barcelona II, 2.425; 4. Español I, 2.424; 5. Bowling Zurich I, 2.033, y Zurich II, 2.031 puntos.

Hoy, lunes, la Selección Catalana jugará un encuentro contra el equipo del Zurich, que dará comienzo a las diez, en las canchas del Club Boliche. Mañana, martes, los jugadores del Club Zurich, acompañados de su presidente, Otto Winiger, visitarán al alcalde para hacer entrega de un obsequio del alcalde de Zurich a la ciudad de Barcelona.

AYER DIERON COMIENZO LOS JUEGOS NACIONALES ESCOLARES

Madrid, 1. — Comenzaron los actos deportivos de los Juegos Nacionales Escolares esta mañana, con la celebración de una misa en la capilla de la Academia Nacional de Mandos e Instructores «José Antonio», a la que asistieron el Delegado Nacional del Frente de Juventudes, secretario general, asesor nacional de Educación Física y otras jerarquías, así como los representantes de los distintos colegios que participarán en las competiciones.

Una vez terminado el acto religioso se reunió el Comité Nacional de los Juegos, ocupando la presidencia el delegado nacional. Se dió lectura al acta de la sesión anterior, y una vez terminada los representantes de los colegios recibieron la documentación y emblemas para cada uno de los participantes. Don Joaquín Agulla pronunció unas palabras sobre la modalidad de cada una de las competiciones de los Juegos y, finalmente, el delegado nacional del Frente de Juventudes, señor López Cancio, dió la bienvenida a cuantos participan en los Juegos, haciéndolo en nombre del ministro de Educación Nacional y en el suyo propio. Felicitó a los equipos que quedaron campeones en sus respectivas demarcaciones y expresó su sincero deseo de que esta nueva edición de los Juegos alcance el éxito y espléndidos resultados que de ellos se espera.

El ministro de Educación Nacional, don Jesús Rubio, envió un mensaje a los participantes, exhortándoles a luchar con nobleza y deportividad.

Los resultados de las pruebas finales celebradas fueron los siguientes:

2.000 metros lisos. — 1. Miralles (Valladolid), 6-15-2/10; 2. González (Madrid), 6-18-1/10; 3. Calvo (Salamanca) 6-22-9/10; 4. Castro (Valladolid), 6-25-10; 5. Durán (Barcelona), 1-31-9/10. Se clasificaron hasta un total de quince participantes.

Clasificación de atletismo después de las finales de 600 metros lisos y 2.000 metros lisos:

1, Valladolid (San José), 41 puntos; 2, Salamanca (Champagnat), 26; 3, Madrid (El Pilar), 24; 4, Barcelona (Bonanova), 18; 5, Valencia (El Pilar), 17; 6, Vigo (Inmaculada), 16, y 7, Almería (La Salle), 14.

Resultados de pelota

Parejas: Valencia, 30-Champagnat (Salamanca), 18; Barcelona (Bonanova), 30 - Inmaculada (Gijón), 18.

Individuales: García (Valencia), 22-Muñoz (Salamanca), 18; Somolinos (Gijón)-Garzón (Barcelona), 15.

Hockey sobre patines: Pilar (Valencia), 14-Champagnat (Salamanca), 0; San José (Valladoild), 13-La Salle (San Sebastián), 1. — Alfil.

CAN
CLINICA VETERINARIA
PUPILAJES Y CACHORROS
Vacuna antirrábica oficial
Alfonso XII, 71 - Tel. 37-17-34

Ministerio de Educación, Cultura y Deporte

esquí

TRIUNFO DE LOS ESQUIADORES FRANCESES EN EL VI CONCURSO FRANCO-ANDORRANO ESPAÑOL

Andorra la Vieja, 1. — Prosiguiendo las pruebas del VI Concurso de Esquí Franco-andorrano-español, que se disputan estos días en Andorra, se celebró esta mañana la prueba del «slalom» masculino y femenino, que constituyeron una profunda victoria de los esquiadores franceses, que se apuntaron los tres primeros lugares de la clasificación femenina y los dos primeros en la masculina, venciendo en esta última el «as» francés Oreiller, campeón olímpico, que recientemente obtuvo dos medallas en Cortina d'Ampezzo.

La clasificación del «slalom» femenino fué la siguiente:

1, Mdmlle. Bouy, Francia, en 2 m. 28 s 0-10; 2, Locre, Francia, 2 49 0-10; 3, Clottin, Francia, 2 50 1-10; 4, Srta. Agell, España, 3, 10 0-10; 5, Granell, España, 3 25 5-10; 6, Campañá, España, 3 31 6-10, y 7, Aguilar, España, 4 20 8-10.

La clasificación del «slalom» masculino fué la siguiente: 1, Henry Oreiller, Francia, 1 m. 57 s. 0-10; 2, Didier, Francia, 2 5 4-10; 3, Viladomat, Andorra, 2 5 5-10; 4, Chassagnoles, Francia, 2 6 4-10; 5, Ribera, España, 2 8 7-10; 6, Molné, Andorra, 2 21 6-10; 7, Perillat, Francia, 2 24 6-10; 8, Couillard, Francia, 2 26 2-10; 9, Fosas, España, 2 31 6-10; 10, Calderer, Francia, 2 36 0-10; 11, Baró, Andorra, 2 45 0-10; 13, Vidal, España, 3 2 0-10; 14, Coma, Andorra, 3 19 4-10; 17, Morán, España, 4 4 4-10.

La prueba masculina se corrió en dos mangas, la más rápida de las cuales fué la primera de Perillat, de Francia, en 56 s 2-10. Oreiller la cubrió en 56 6-10. El mejor andorrano en los tiempos parciales fué Viladomat, que hizo la manga en un minuto, y de los Españoles, Ribera, en 1 2 0-10.

Mañana por la mañana se disputará el «slalom» gigante, y por la tarde se celebrará la entrega de premios a los participantes. — Alfil.

ESPAÑA Y PORTUGAL EMPATARON A TRES EN EL TORNEO DE HOCKEY SOBRE PATINES DE MONTREUX

Ambos equipos van igualados a puntos en la clasificación

Montreux, 1. — Portugal y España han empatado a tres tantos su partido correspondiente l Torneo Internacional de Hockey sobre patines para la Copa de las Naciones. El primer tiempo terminó con empate a dos tantos. El partido en el Pabellón de los Deportes fué presenciado por 2.000 aficionados.

Portugal: Matos, Edgar, Cruzeiro, Perdigao y Lisboa.

España: Zabalia, Orpinell, Boronat, Puigbó y Ferrer.

Arbitró el suizo Martinetti.

El juego comenzó a un gran ritmo, porque ambos equipos sabían que este era el partido más importante del torneo.

En el segundo minuto, Perdigao marca el primer tanto para su país. En el 3, Zabalia se luce con una magnífica parada a un tiro de Lisboa. Pero un minuto más tarde, Lisboa marca el segundo tanto portugués.

España reacciona enérgicamente y Matos logra detener apuradamente un tiro de Boronat. Dos minutos después, Puigbó pasa a Ferrer, que, de un tiro, bate a Matos. Portugal, 2-España, 1.

España continúa presionando estimulada por el tanto conseguido; Orpinell tira desde lejos y Matos no puede hacer nada por evitar el tanto del empate. Los portugueses reaccionan. Zabalia tiene que usar de toda su capacidad para detener dos peligrosos tiros de Edgar y de Perdigao en los minutos diez y once. España rompe este dominio portugués un minuto antes del final del primer tiempo.

El segundo tiempo comienza con un ataque español, pero Matos salva las situaciones.

En el octavo minuto España marca el tercer tanto, al rematar Puigbó, en un momento de confusión ante la meta portuguesa. Los portugueses protestan alegando que Boronat había cometido falta anteriormente. El público da la razón al árbitro y a los españoles. Sin embargo, la alegría de los españoles dura poco. En el minuto once, Portugal cambia a Lisboa por Correia Santos, quien, en el trece, después de driblar a Orpinell ante la meta española, marcó el tanto del empate.

Los dos últimos minutos son de furiosa lucha por el gol de la victoria, sin que se consiguiese por ningún bando.

Otro partido del torneo:

Gran Bretaña, 5; Suiza, 3.

Clasificación

Portugal	4	3	1	0	18	4	7
España	4	3	1	0	10	4	7
Suiza	4	3	0	1	14	11	6
G. Bretaña	5	2	1	2	14	14	5
Bélgica	4	1	1	2	5	12	3
Alemania	4	1	0	3	7	9	2
Italia	4	0	2	2	4	6	2
Yugoeslavia	3	0	0	3	5	17	0

Apabullante victoria de Cataluña sobre Alicante

En el partido de «ida» del Campeonato de España de aficionados, a mano, por parejas

En la cancha de la calle Amalia se celebró en la mañana de ayer el anunciado partido de «ida» correspondiente a los Campeonatos de España de aficionados, en la especialidad de mano por parejas, entre los representantes de Cataluña —Hernáez y Albalate— y los de Alicante —V. Molina y E. López— que resultó brillantísimo para nuestros representantes, quienes cosecharon una apabullante victoria por el tanteo de 22 tantos a 1, y cuya duración fué escasamente de diez minutos.

El zaguero alicantino llevó todo el peso del partido, toda vez que Molina apenas tocó pelota y las veces que lo hizo fué tanto perdido. Apercibidos nuestros representantes de que el zaguero no era suficientemente resistente dirigieron todo el juego a dicho zaguero, quien no pudo aguantar la avalancha de juego que le mandaron tanto Hernáez como Albalate. Los catalanes se compenetraron magníficamente turnándose en el juego y en las acometidas que se sucedieron.

La diferencia fué tan notable como la que señaló el marcador al finalizar el partido, puesto que los alicantinos sólo lograron un tanto cuando nuestros representantes habían ya logrado 14.

En los restantes partidos, la pareja formada por Bichin I-Gudiol vencieron a la ofrmada por Negrete I-Tarín, por 25 tantos a 13, destacándose los vencedores, especialmente el delantero, bien secundado por Gudiol. Y el otro partido entre Arenas-Rodrigo venció por 25 a 22, en un igualado partido a Valero-López, registrándose un lleno imponente en dicha cancha del Club Manista.

STELIO

BALONMANO

El miércoles se inicia el Campeonato de España a siete

La fase previa se jugará en Barcelona, Granollers, Badalona y Sabadell, y las semifinales y final en el Palacio de Deportes.

Pasado mañana, miércoles, se iniciará el V Campeonato de España de balonmano a siete, en el que concurren dieciséis equipos, pertenecientes a diez regiones. Se han formado cuatro grupos, los cuales disputarán la fase previa, por el sistema de todos contra todos, en las ciudades de Granollers, Badalona, Sabadell y Barcelona dónde ha sido habilitada la pista del Frontón Novedades.

Los grupos han sido formados así:

En Granollers: B. M. Granollers, campeón de Alicante, campeón de Valencia y subcampeón de Zaragoza.

En Badalona: U. B. Badalona, campeón Zaragoza, campeón Galicia, campeón Córdoba.

En Sabadell: Real Madrid, subcampeón Alicante, campeón Guipúzcoa y subcampeón Valencia.

En Barcelona (Frontón Novedades): Atletico de Madrid, campeón de Valladolid, campeón de Murcia y subcampeón de Córdoba.

Los que resulten ganadores de cada uno de estos grupos, disputarán las semifinales el sábado, por la noche, en el Palacio Municipal de Deportes.

Miguel Bover ganó el Circuito de Pamplona

Pamplona, 1. — Se ha corrido hoy el tradicional circuito de Pamplona en su 26 edición, habiendo participado 50 corredores. La clasificación ha sido la siguiente: 1, Miguel Bover, en 5 h. 54 m. 7 s.; 2, Bernardo Ruiz; 3, José Escolano; 4, Jesús Loroño; 5, Vidaurreta; 6, Luciano Montero; 7, Emilio Rodríguez; 8, René Marigil, todos en el mismo tiempo que el primero. Bover venció al «sprint» de manera espectacular. — Alfil.

AJEDREZ

Salida del equipo español universitario

En el día de ayer salió para Uppsala (Suecia) el equipo español universitario de ajedrez, para tomar parte en el Campeonato Mundial Universitario. El equipo está formado por Torán, Mora, P. Puig, Prado, Bordell y Francino. En dicho campeonato tomarán parte, junto a España, los equipos de U. R. S. S., E. E. U. U., Yugoeslavia, Hungría, etc., con sus mejores jugadores.

BALONCESTO

El Aismalibar vence a la Selección de París por 53-48

En el Palacio Municipal del Deporte se disputó en la tarde de ayer este encuentro internacional de baloncesto entre la selección de París y el «cinco» del Aismalibar, actualmente el mejor equipo de baloncesto de España, venciendo los del Aismalibar por el resultado de 53 a 48.

El encuentro en sí careció de interés, y resultó algo soso, por las pocas jugadas brillantes que se realizaron entre ambos equipos, jugándose más bien a la defensiva que al ataque.

El interés estuvo concentrado en el marcador, que si bien casi siempre fué el Aismalibar por delante, los franceses les iban a la zaga, prueba de ello es el resultado con que finalizó la primera mitad del encuentro, que fué de 24 a 25 favorable al Aismalibar.

Los seleccionados de París realizaron un buen juego, cambiando bien el balón, pero resultaron excesivamente remisos en el tiro.

El arbitraje corrió a cargo de los señores Vallejo, de España, y Gentil, de Francia, no coincidiendo en la apreciación de muchas faltas, y los equipos fueron:

SELECCION DE PARIS: Graupera (2), Dorigo (2), Gaubraun (6), Fermuller (2), Devaux (4), Fernández (2), Gominon (16) y Owens (14).

AISMALIBAR: Kucharski (11), J. L. Martínez (10), A. Martínez (5), Coello (13), Riera (9), Salanova (2) y Font (3). — L. T. Nos.

NATACION

Ayer se inició el Torneo Federación Catalana

En la piscina de la Escollera, del Club Natación Barcelona, se celebró la primera jornada del Trofeo Federación Catalana de Natación, en la que participan los clubs Atlético, Mediterráneo, Mataró, Montjuich, Barceloneta y Cataluña.

Los primeros clasificados en cada una de las pruebas fueron los siguientes:

1.ª prueba: 5 x 66 m. libres, masculinos. — 1, C. D. Mediterráneo, 3-36-0 (Benito, Ortiz, Lorenzo, Vicente y Jordá); 2, C. N. Montjuich, 3-37-1; 3, C. N. Mataró, 3-37-6; 4, C. N. Barceloneta, 3-43-4.

2.ª prueba: 66 m. espalda, femeninos. — 1, M. R. Vicente, 58 s. 2-10 (Medit.); 2, Llacuna, 1-05-7 (Cat.); 3, Frediani, 1-09-4 (Mataróó); 4, C. Manuel, 1-11-2 (Medit.).

3.ª prueba: 5 x 66 m. libres, infantil masculinos. — 1, C. N. Barceloneta, 4-16-9 (Paumer, Becerra, Giner, Blanquer y Llorens); 2, C. N. Mataró, 4-38-6; 3, C. N. Montjuich, 4-44-4; 4, C. D. Mediterráneo, 4-52-8.

4.ª prueba: 4 x 100 m. estilos, masculinos. — 1, C. D. Mediterráneo, 5-23-0 (Agut, Benito, Navarra, Casado); 2, C. N. Mataró, 5-30-2; 3, C. N. Montjuich, 5-33-0; 4, C. N. Atlético, 5-37-8.

El viernes, en Price

Rillos-Royer, para el campeonato de Europa, y presentación del Armenio Boghossian

Nuestro extraordinario campeón continental de los pesos semimedios, Manuel Rillós, va a sufrir nuevamente el asalto a su título europeo, y para este encuentro, que ha sido señalado para el viernes, la Internacional Wrestling ha designado al francés Roger Royer, un luchador de excepcional clase, que cuenta entre sus últimas victorias con una sobre el italiano Billy Catanzaro.

Si Manuel Rillós ha salido airoso hasta la fecha de estos encuentros, no sabemos si lo logrará el viernes ante un hombre de la talla del francés Royer.

Este gran combate para el Campeonato de Europa de los pesos semimedios irá encuadrado en el programa con el que disputarán Tarrés y Lamban. Anteriormente, se presentará ante el público de Barcelona un joven luchador armenio, Boghossian, de quien se tiene inmejorables referencias. Debutará frente a Echevarría, lo que dará lugar a que demuestre su clase. En los dos primeros combates, Valero luchará contra Brunet y Mateu frente a Guti en el primero. Una magnífica y extraordinaria reunión, con un campeonato de Europa en juego.

El genio militar de Franco inició en nuestra Cruzada el transporte de tropas por vía aérea

La reducida flota nacional hundió 44 buques enemigos y apresó 337

GARCIA MORATO ABATIO MAS DE 40 AVIONES ADVERSARIOS

Al acabar la guerra, el Ejército Nacional se componía de más de 60 divisiones

Hoy hace diecisiete años que el Caudillo firmó el último parte de guerra, tras una durísima lucha, en la que las dificultades de todo orden desde los primeros momentos fueron de tal magnitud que solamente ahora, con esta perspectiva que da el tiempo y la meditación reposada, se puede juzgar el esfuerzo y la capacidad militar y la política del general Franco y de la ayuda que prestaron todos los españoles de buena voluntad.

Cuando se piensa en el Ejército, en la flota, en la aviación y en los recursos que en los primeros momentos estuvieron en manos del Generalísimo, sorprende que ni siquiera durante unos días pudieran oponerse a tan escasas y mal equipadas fuerzas y tan pocos medios materiales, al oro, las fábricas de guerra, parques de material y zonas de producción industrial que en la proporción de 100 por 10 quedaron en manos de los rojos, que además contaban con la mayoría de la flota de guerra y mercante y con fronteras abiertas a una importante ayuda de todo orden del marxismo mundial. Por si todo ello fuera poco la extensión territorial española que ocupaban las fuerzas rojas era muy superior a la nacional.

Pese a todo ello, lentamente, con penalidades y sacrificios, a fuerza de inteligencia, tenacidad y valor, el Ejército nacional de aire, mar y tierra progresa rápidamente en todos los aspectos, e incluso sienta en las tres armas doctrinas militares de tanta importancia que luego habrían de ser copiadas en la contienda mundial última. Tal ha pasado con la magnífica compenetración que desde los primeros instantes consiguió el genio militar de Franco, entre las fuerzas de tierra, mar y aire, o la magnífica maniobra que permitió, por primera vez en la historia, el transporte completo de un ejército por vía aérea, como se hizo el día 27 de junio de 1936. A los tres meses de iniciarse la Cruzada de Liberación se habían hecho ya más de 800 vuelos, en los que habían aerotransportado a la Península unos 13.000 soldados con su material y algunas baterías de artillería. A finales del año 1937 teníamos ya una potente aviación con magníficos pilotos, tanto de caza como de bombardeo, que con arrojo extraordinario y técnica propia contribuyeron en estrecha colaboración con las demás fuerzas, tal y como pasó desde los primeros momentos cuando el paso del convoy por el Estrecho, en que tan brillante cooperación consiguió entre las fuerzas navales y aéreas que lucharon magníficamente contra fuerzas muy superiores en número para proteger el paso de los infantes que tan necesarios eran para reforzar el comprometido y escasísimo Ejército del sur, a la victoria final. Sólo el laureado García Morato, as de la caza española, prestó 511 servicios de guerra y abatió más de 40 aparatos enemigos. Hoy existe ya en nuestra nación, como en la mayoría de los pueblos, el Ministerio del Aire, que trabaja intensamente para la mejora en todos los aspectos de la aviación nacional, tan importante en la guerra moderna.

La Marina prestó desde los primeros instantes servicios extraordinarios. Las primeras operaciones de paso de convoyes fueron realmente delicadísimas, ya que los rojos disponían de un acorazado, tres cruceros y trece destructores, doce submarinos, seis torpederos, dos guardacostas y un cañonero. Contra ellos no se podían oponer por el momento más que el cañonero «Dato», el guardacostas «Uad Kert» y el torpedero número 19. Pese a todo, y entre actos de heroísmo extraordinario, en el que, por ejemplo, el «Dato», tuvo que medirse con el destructor «Alcalá Galiano», que le superaba en todo y que, sin embargo, tuvo que huir atemorizado ante la gallarda actitud del cañonero nacional. En septiembre se incorporó a la flota el crucero «Canarias», y en diciembre el «Baleares», que habría de cubrirse de gloria el 6 de marzo de 1938. En la zona Norte el destructor «Velasco» y el crucero «Almirante Cervera» prestaron servicios increíbles. Sólo en el primer año de operaciones el crucero citado navegó 60.000 milla, sufrió 46 ataques de aviación y capturó 17 buques, tras de reconocer cerca de 200.

Sería prolijo enumerar ni siquiera someramente los servicios prestados por la flota, tanto de guerra como mercante, para la consecución de la victoria.

Pero sí conviene recordar en este glorioso aniversario, que fueron hundidos 44 buques, apresados 337, y que de 10.000 hombres que formaban sus equipos, 815 cayeron llenos de honor. Seis laureadas individuales y 20 medallas militares, también individuales, prueban, entre otros muchos centenares de condecoraciones, el heroísmo de nuestros marinos.

En cuanto al esforzado ejército de tierra, el Generalísimo, secundado por mandos muy competentes y abnegados, consiguió en tres años convertir 40.000 soldados, deficientemente equipados, en un poderoso ejército formado por más de 60 divisiones, en las que se hallaban encuadrados más de 600.000 soldados, de este glorioso ejército, que sólo en la batalla del Ebro empleó más de 1.500 cañones, tuvo 60.000 muertos, 300.000 heridos y más de 20.000 mutilados.

Estos bravos soldados, con el apoyo de la aviación y de la armada, habían tomado, al acabar el año 1936, Mérida, Badajoz, Irún, San Sebastián, amenazando gravemente a Madrid, mientras en Oviedo, en Santa María de la Cabeza y en Toledo, que habían de caer en el mismo año, grupos aislados se incorporaban por su heroísmo a la mejor historia de nuestro ejército.

Un año más y el Frente Norte ha desaparecido y también está con Franco. En 1938 sólo resta el Frente de Levante, que con un golpe decisivo queda partido en dos. La batalla del Ebro, en la que el genio de nuestro Caudillo consiguió una victoria resonante, fué realmente el final de la guerra, ya que en 1939 caía Barcelona y el resto de Cataluña.

El 28 de marzo cae Madrid. El 1 de abril, hoy hace 17 años, la guerra había terminado.

En la paz, junto con una reconstrucción general y la industrialización del país, cada día más intensa y tan necesaria para la eficacia de un ejército moderno, las fuerzas de tierra, mar y aire han sido organizadas y mejoradas todo lo posible. Se han creado centros de experimentación e investigación, y dentro de las posibilidades económicas de nuestro país, España cuenta hoy con unas fuerzas armadas eficientes y de un valor tradicional y reconocido en el mundo entero. Sólo en lo referente a la aviación, por ejemplo, su reorganización ofrece tres aspectos: la especialización del personal, singularmente el del servicio de vuelo; la modernización y entrenamiento del material y la preparación de las bases aéreas para la utilización de éste. Para conseguir lo primero se han establecido y están en pleno funcionamiento la escuela básica de pilotos de Salamanca y la de reactores de Talavera la Real, que cuentan con un profesorado convenientemente instruído en Norteamérica. La primera dispone de un total de 60 aviones T-6 y la segunda de 30 aviones de reacción T-33 con todos los servicios en plena eficacia. En el segundo aspecto, además de la enseñanza, se reciben aviones de reacción F-86, para dotar nuestras unidades de defensa y repuestos y elementos para atender al mantenimiento del material moderno, a cuyo fin se utiliza la industria aeronáutica española.

Por último, existen dos grupos de bases. Se ha logrado ya el prototipo de avión de reacción para enseñanza, el «Saeta», proyectado por Messerschmitd, con un equipo de técnicos españoles que ha realizado sus primeros vuelos con resultados satisfactorios y que está sólo a falta de homologación. Igualmente está en construcción un prototipo de avión interceptor. El avión de transporte «Azor», que por sus características de velocidad y capacidad permtirá atender las necesidades nacionales de nuestras líneas aéreas, además de otras de orden militar, está a punto también para su homologación.

BILLAR

EL JUEVES, A LAS CINCO DE LA TARDE, SE INICIARA EL VII CAMPEONATO DE EUROPA A PARTIDA LIBRE

Desde mañana se paralizarán las actividades del C. B. Barcelona, para la instalación de las graderías. - El francés Jacques Grivaud suple a Joan Galmiche. - Se entrena en nuestra ciudad el campeón suizo, Klauss Nussberger

Continúan con gran actividad los elementos del C. B. Barcelona la organización del inminente VII Campeonato de Europa de Partida Libre, que se iniciará el próximo jueves a las cinco de la tarde, con la presentación de los diez participantes en el mismo y la apertura del campeonato, comenzando la disputa de las diez primeras partidas, sin interrupción en las dos mesas de concurso al efecto instaladas, y rodeadas por unas monumentales gradas, para la colocación del gran número de aficionados que desean presenciar esta competición europea.

Por ello, a partir de mañana martes, quedará paralizada la actividad de los billares del C. B. Barcelona, sitos en los bajos del Cine Coliseum, a fin de la instalación de dichos graderíos.

Se espera que entre hoy lunes y mañana martes lleguen a nuestra ciudad los jugadores participantes, aunque podemos avanzar que el campeón suizo Klauss Nussberger, desde el pasado viernes se halla en nuestra ciudad acompañado de su señor padre, y que se entrena concienzudamente.

Por la Federación Francesa se ha recibido una nota en la que se pone de manifiesto que debido a asuntos paticulares impide desplazarse a nuestra ciudad el anunciado campeón Joan Galmiche, bien conocido por nuestros aficionados, pero lo substituye el también conocido, por haber actuado en nuestra ciudad, Jacques Grivaud.

El próximo miércoles, y en el T.A.F., llegarán a nuestra ciudad el presidente de la Federación Nacional y el vicepresidente de la Internacional don Juan Ruiz Flores, acompañado por el secretario general de la Federación Española don Antonio Fernández Bordas, y también se esperan a otros directivos de las naciones participantes.

Han sido ya designados los árbitros que actuarán en dicho Campeonato de Europa a partida libre, bajo la dirección de don Francisco Barba, y son los siguientes: Joaquín Jové, Pedro Malet, Miguel Peñalver, Juan Oller, Saturnino González, Sergio Sitges, Daniel Celiméndiz, Marcos Salvat, Santiago Pascual, Enrique Fábregas, Claudio Nadal, Alejandro Romero y Guillermo Justo. Un excelente equipo.

Y ahora a esperar el próximo jueves que se iniciarán las partidas de este VII Campeonato de Europa de Partida Libre y que finalizará el próximo domingo.

EFESE

ATLETISMO

Resultados de los encuentros disputados ayer correspondientes al campeonato de Cataluña por equipos.

Tercera categoría

Linterna R. - Montjuich	26—46
Granollers - Luises de G.	34—45

Cuarta categoría

Barcelona «B» - Stadium	36—28
Tarrasa - G. Banesto	49—17

CLUB VASCONIA

Resultados de la matinal de ayer: Escudero-Pont, 30, Crespan-Albajar, 35; Caminal-Olalle 45, Castillo-Llor 43; Vilanova-Alcántara 35, Miquel-Fernández 31; López - Glilisiqui 31, Banús-Ortega 40.

PUBLICACIONES

«BARCELONA». El número 13 reúne gran variedad de temas relacionados, como siempre, con los asuntos más vivos y palpitantes de la actualidad ciudadana y del mayor interés. — «MOMENTO». La Semana Santa en el arte, la escena y la literatura constituye el más atractivo reporte de esta amena revista. — «PERFIL». El número 29 reúne amenidades, belledas, modas y peluquería en un atractivo sumario y magnífica presentación. — «GARBO». Los reportes internacionales y nacionales, seriales, y secciones de medicina, reportes, infantiles, etc., hacen de esta revista, como siempre, un compendio inapreciable de la actualidad mundial. — «FOTOGRAMAS» Un número especial de 32 páginas, con crónicas de las principales ciudades productoras del cine mundial, amplia referencia de los «Oscar 1955» y la novelización de la película «Rescate», se unen a la amplia información gráfica y literaria habitual en esta publicación.

Ministerio de Educación, Cultura y Deporte

CINES

LOS ULTIMOS ESTRENOS

El Domingo de Resurrección en el cine. - Otro triunfo de Pablito Calvo. - La gran verdad de «La gran mentira» - Cinemascope español: «La Gata». - La sufrida existencia del modesto tranviario. - Al Oeste con «Colorado Jim». - El crimen de la televisión

La deferencia y amabilidad de las Empresas distribuidoras y exhibidoras, nos permiten dar cuenta de todas las novedades cinematográficas de la nueva fecha cinematográfica de la Pascua, que este año, trasladadas al domingo, han quedado reducidas a seis, en las que un cincuenta por ciento lo ocupa por derecho propio el cine nacional, aunque el porcentaje en cuanto a calidad sea muy superior. Grata realidad, que contrasta enormemente con otros Sábados de Gloria, en los que el cine español, por lo común, no daba señales de vida como en esta ocasión lo ha hecho con tanta fuerza y, sobre todo, con una calidad que debe redundar forzosamente en su prestigio. Ojalá sea ésta la resurrección de nuestra cinematografía...

* * *

Pablito Calvo se está convirtiendo en la estrella más taquillera de nuestro cine. Su sensacional y universal triunfo de «Marcelino Pan y Vino» exigía esta continuación que es «Mi tío Jacinto», en la que se ha conservado la sencillez temática, la espontánea y humana gracia del pequeño Pablito y la experiencia veterana de Ladislao Vajda, para apartarse totalmente de aquella otra obra, evitando así el amaneramiento y renovando su triunfo indiscutible. Se ha partido, en esta ocasión, de un guión prodigio de arte cinematográfico y se ha cuidado, hasta los últimos extremos, la labor de los intérpretes secundarios, para formar un conjunto excepcional que justifica cuantos calificativos encomiásticos quieran dedicársele. «Mi tío Jacinto», en efecto, logra lo que parecía imposible: no sólo igualar la fuerza emocional y el rango artístico de su antecesora, sino superar todas estas cualidades, llegar firmemente al corazón del espectador y lograr que esos ojos tan maravillosamente expresivos del pequeño Pablito dirijan nuestro corazón para seguir sus andanzas en compañía de su tío — lo mejor del temperamento dramático de Antonio Vico —, emocionados de punta a punta de la proyección.

* * *

«La gran mentira», excelente realización de Rafael Gil, nos ha mostrado una gran verdad: la de que el cine español puede competir dignamente con el de cualquier otra procedencia, si se realiza con esa indispensable dignidad, y como se ha comprobado este año en fecha tan señalada dentro de la temporada cinematográfica. Metidos de lleno en la temática de esta película, nos encontramos con un ambiente que ya nos ofrecieron otras cinematografías, el del mundo de ensueños y desengaños que gira en torno del celuloide, aunque abordado en forma original y muy acorde con nuestra psicología. Todo ello, merced a un guión que muestra la competencia de Vicente Escrivá, aunque fuerce el feliz desenlace, y una realización que honra a Rafael Gil, uno de nuestros mejores directores. Tema hondo, con personajes humanos, precisábase de buenos intérpretes para completar las excelencias de esta película, y se han encontrado, tanto en Francisco Rabal y Madeleine Fischer, como en el resto del dilatado reparto.

* * *

La incorporación del cinemascope a una película netamente española, ha servido, con plausible propósito, para ofrecer una bella muestra de la vida cortijera en la baja Andalucía, ciñéndose a la realidad humana para apartarse del peligro de la españolada. En este aspecto, «La Gata» tiene sus mejores momentos en la expresión recia de las pasiones humanas y en la fotografía cuidada — acaso excesivamente en los encuadres — de bellos escenarios naturales, sin trampa ni cartón.

El hecho de que esa preocu-

PANTALLA PANORAMICA
(LA PRIMERA EN ESPAÑA)
LIDO
UN GRITO EN EL PANTANO
Jean Peters - Jeffrey Hunter
Color por Technicolor
CORREO DIPLOMATICO
Tyrone Power - Patricia Neal
PASEO S. JUAN, 27
TELEF. 25-49-19
Lido

Novedades de la semana

MI TIO JACINTO (Fémina, 1-IV). Española. Dr. Ladislao Vajda. Con Pablito Calvo, Antonio Vico, José Marco Davó, Paolo Stoppa, Pastora Peña, Mariano Azaña, Juan Calvo y José Isbert. Chamartín.

LA GRAN MENTIRA (Coliseum, 1-IV). Española. Dr. Rafael Gil. Con Francisco Rabal, Madeleine Fischer, Jacqueline Pierreux y Manolo Morán. As Films.

LA GATA (Kursaal, 1-IV). Española. En Eastmancolor y Cinemascope. Drs. Margarita Alexandre y Rafael Torrecilla. Con Aurora Bautista, Jorge Mistral, José Nieto, Nani Fernández y Felipe Simón. Hispano Fox Film.

HAN ROBADO UN TRANVIA (Fantasio y París, 1-IV). Italiana. Dr. Aldo Fabrizi. Con Aldo Fabrizi, Lucía Banti, Carlo Campanini y Juan de Landa. As Films.

COLORADO JIM (Montecarlo, Niza y Aristos, 1-IV). En tecnicolor. Director Anthony Man. Con James Stewart, Janet Leigh y Robert. Ryan. Filmax.

ENSAYO DRAMATICO (Capitol, Metropol y Bosque, 1-IV). Norteamericana. Dr. Jack Arnold. Con Edward G. Robinson, John Forsythe, Kathleen Hughes y Marcia Henderson. Delta Films.

TIVOLI
¡EN 3.ª SEMANA DE EXITO CRECIENTE, PROSIGUEN LAS EXHIBICIONES DE LA EXTRAORDINARIA SUPERPRODUCCION CHAMARTIN
TARDE DE TOROS
con

DOMINGO ORTEGA

ANTONIO BIENVENIDA

ENRIQUE VERA
En tecnicolor.
Dirigida por
Ladislao Vajda
con un gran reparto de primerísimas figuras:
Maruja Asquerino
Marisa Prado
Jacqueline Pierreux
Encarnita Fuentes
Manolo Morán
Jesús Tordesillas
Mariano Azaña, etc.
Unica película española seleccionada para el próximo Festival Internacional de Cannes
Entusiasma por igual a la afición taurina y al público cinematográfico
porque lleva a la pantalla
el arte, la emoción y el color de una auténtica
TARDE DE TOROS
TOLERADA PARA TODOS LOS PUBLICOS

FEMINA
¡EL ACONTECIMIENTO DEL DOMINGO DE RESURRECCION!
Estreno mundial en Barcelona, Roma y sesenta ciudades italianas de
Mi tío Jacinto
PABLITO CALVO
ANTONIO VICO
JOSE MARCO DAVO • JUAN CALVO • MARIANO AZAÑA • PASTORA PEÑA • JULIO SANJUAN • "GILA" • JOSE ISBERT
ADRIANO DOMINGUEZ • "TIP" y "TOP" • PEDRO PORCEL • JESUS COLOMER
y la colaboración especial de
PAOLO STOPPA • WALTER CHIARI • CARLO CAMPANINI
Director:
LADISLAO VAJDA
Argumento:
ANDRES LASZLO
Guión:
ANDRES LASZO • JOSE SANTUGINI • MAX KORNER
GIAN LUIGI RONDI y LADISLAO VAJDA
Cámara: ENRIQUE GUERNER
Música: ROMAN VLAD
Decorados: ANTONIO SIMONT

"Y CUANDO PIDAS ALGO, SONRIE"
¡LA SONRISA MAS DULCE Y CONMOVEDORA QUE HAN REFLEJADO LAS PANTALLAS!

Ministerio de Educación, Cultura y Deporte

COLISEUM

Hoy, matinal, a las 11
Tarde, a las 4 y Especial, a las 6'30
Noche, 10'30

ENARBOLA DE NUEVO EL PABELLON DEL CINE NACIONAL PRESENTANDO

(AUTORIZADA SOLO PARA MAYORES)

La gran verdad de una historia de amor vivida en la gran mentira del cine

VERGARA

La historia de una mujer como ninguna, y de los hombres que intervinieron en su destino

Además: «CAMINO CORTADO», con Viktor Staal, Laya Raky y Armando Moreno
Director: Ignacio F. Iquino
PROGRAMA AUTORIZADO PARA MAYORES

Noticiario Cinematográfico

Más de medio millar de rollizos muchachos acudió a la llamada de aquel anuncio publicado por la productora Chamartín. El director Ladislao Vajda y sus ayudantes procedieron a la selección, y poco después la Prensa publica el resultado del concurso. La elección había recaído en Agustinito Brevo, un muchachote guapo y simpático, de siete años de edad y nada menos que cuarenta y siete kilos de peso. El cine había encontrado el niño gordo que necesitaba para que actuase junto a otro niño ya famoso, Pablito Calvo, en la nueva producción «Mi tío Jacinto».

Ambos, Pablito Calvo y Agustín Bravo, tenían que actuar en unas escenas que transcurrían en el Retiro. Este último montado en un coche de pedales.

—¿Han traído el coche?

—Sí. Pero no sirve.

—¿Por qué?

—Creo que nos hemos excedido en la elección —confesó Fernando Palacios, primer ayudante de Vajda —. Aunque el coche es bastante grande, Agustinito no cabe en él. ¿Qué hacemos?

Vajda tuvo una contestación rápida:

—Bueno; llevadle a la tienda y que le prueben coches hasta que encuentren uno a su medida.

«Mi tío Jacinto» es, en la pantalla del Fémina, el máximo acontecimiento cinematográfico de la temporada de primavera.

* * *

Cinema Cataluña proyecta la más gigantesca y extraordinaria superproducción de Walt Disney, en Cinemascope y tecnicolor: «20.000 leguas de viaje submarino», por Kirk Douglas, James Mason, Paul Lukas y Peter Lorre. Completará tan maravilloso programa la astracanada y mejor creación cómica de «Gila»: «El ceniciento»; además, «Zim, zim; boum, boum». Cinemascope y tecnicolor.

* * *

La maravillosa y sorprendente vida de los animales del desierto en la más fantástica película filmada de la realidad: «El desierto viviente», extraordinaria cinta de Walt Disney, en tecnicolor, que se proyecta en el Palacio del Cinema, juntamente con la graciosa y picaresca cinta «La ladrona, su padre y el taxista», por Vittorio de Sica y Sofía Loren. Además, «Franklin y yo», en tecnicolor.

HOY LUNES

ALARCON

Escudillers, 6 :-: Tel. 31-60-78

LOS CRIMENES DEL CASTILLO

Silvana Pampanini

Fuego verde

CINEMASCOPE
GRACE KELLY
STEWART GRANGER

Diana - América

San Pablo, 85 :-: T.21-93-00
Marq. Duero :-: Tel. 23-50-09

MARTY

Ernest Borgine

LA PICARA MOLINERA

EN GEVACOLOR
CARMEN SEVILLA

Windsor Palace

Sigue proyectando, triunfalmente, la película de la máxima emoción

Un héroe que desafía la muerte y un beso eterno que premia sus hazañas

(AUTORIZADA PARA TODOS LOS PUBLICOS)
HOY, MATINAL, A LAS 11'05

pación plástica rompa a veces el ritmo de la realización, ya de por sí lento al recrearse en la expresión de la trama, no es óbice para seguir con interés el desarrollo de ésta, cuya plasmación inicial, sin embargo, queda por encima de la forma en que nos ha sido ofrecida, tanto en lo que respecta al movimiento como a la interpretación. En este último aspecto, por cierto, tampoco se ha sabido exponer con el preciso realismo, toda la hondura dramática de los personajes. ¿Defectos? En forma alguna de consideración. Si tenemos en cuenta que mucho mayores fueron los de las primeras películas extranjeras en cinemascope, los de «La Gata» se nos antojan nimios, aunque lamentemos que quede en simplemente buena una película que pudo ser excepcional.

* * *

«Han robado un tranvía» es la sencillez hecha cine. Pero la sencillez extrema. Aquí no ocurre nada más ni nada menos que lo que vemos todos los días en nuestras calles y en nuestros tranvías, aunque la anécdota se desarrolle sobre rieles italianos. Lo excepcional, si acaso, será el robo del tranvía por un tranviario, protagonista principal de la película, que se encarga de incorporar con su habitual acierto Aldo Fabrizi. Este lo es todo en la película, tanto por la multiplicidad de funciones que desempeña como por la humanidad de su tipo, capaz de dar la exacta medida de los problemas del modesto obrero cuyo cariño principal es el propio vehículo que se ha llevado lo mejor de su existencia, hasta el punto de robarlo por el único placer de ser su dueño absoluto, sin subordinación ninguna a horarios, paradas ni, sobre todo, al vigilante. Vigilante que, por cierto, sirve a Juan de Landa para recordarnos que es un actor de cuerpo entero —y esta es la película de los hombres gordos—, lo mismo que Carlo Campanini, que como cobrador completa la terna estelar de la película.

Todo lo que es sencillez, lo ha traducido Fabrizi en diversión. «Han robado un tranvía», en efecto, es la mejor forma de pasar un rato divertidísimo reviviendo desde cómoda butaca las incomodidades de la vida diaria...

* * *

En la grupa del caballo de «Colorado Jim» nos vamos otra vez al Oeste americano, porque éste no podía faltar en una fecha de estrenos múltiples, como tampoco la cinta policíaca, puesto que son estos dos géneros que representan mayoría en el conjunto de los que aborda el cine. Pero esta vez vamos al Oeste no sólo para deleitarnos en la acción trepidante de las cabalgadas y las luchas a muerte —que no faltan, desde luego, en la película que nos ocupa— sino para admirar más que nunca la belleza de los paisajes naturales e interesarnos por la pintura humana de los personajes, los cuales, por otra parte, encontraron intérpretes ideales en James Stewart, sobre cuya calidad interpretativa es innecesario insistir; Robert Ryan, malechor expresivo, y Janet Leigh que, como es de suponer, no logra menguar su atractiva belleza pese a su poco grácil indumentaria.

Anthony Mann ha logrado lo que todos los realizadores de esta clase de cinta aspiran a conseguir: atraer al público amante de las emociones tanto como al deseoso de seguir una trama humana.

* * *

Saltando de la ficción a la realidad en el novedoso vehículo de una emisora norteamericana de televisión, «Ensayo dramático» es una ágil cinta policíaca, en la que se reúnen todos los ingredientes habituales para que, prendidos en el ritmo de la realización y el misterio de la trama, se haga llevadera su proyección. En esta ocasión, la incógnita principal de esta clase de películas, la identidad del principal culpable, queda bastante al descubierto desde el mismo momento en que el crimen se comete, pero, por contra, es precisamente entonces cuando la película adquiere el máximo interés, al sucederse los acontecimientos con suma rapidez, para culminar en un desenlace original en el que nuevamente la televisión tiene principal papel.

La fotografía, que llega a ofrecernos a la vez y con igual nitidez la imagen de varios escenarios distintos, es parte importante en la calidad de esta película que puede conceptuarse como una buena muestra del género.

CASTELL.

Cine

PELAYO

¡7.ª semana...!

¡El mejor programa de la temporada !

EL SECRETO DE LOS INCAS
(en technicolor)
por
CHARLTON HESTON

SUCEDIO EN MI ALDEA
por
ERNESTO VILCHES
PEPITO MORATALLA
«GILA»

AUTORIZADO PARA TODOS LOS PUBLICOS

HOY, MATINAL, A LAS 10

Empresa Las Arenas, S. A.
ESTA SEMANA
CINES:
ARENAS, ALBENIZ, ALBORADA y GAYARRE

«LA VENTANA INDISCRETA»
(technicolor)
GRACE KELLY
JAMES STEWART

«CANDILEJAS»
CHARLES CHAPLIN
CLAIRE BLOOM

CINE VALLESPIR

«EL REY DE LA CARRETERA»
JUANITO VALDERRAMA

«FUEGO VERDE»
(technicolor)
GRACE KELLY
STEWART GRANGER

CINE SPRING

«SABRINA»
AUDREY HEPBURN
WILLIAM HOLDEN

«TRAVESIA DEL DESIERTO»
(technicolor)
ROD CAMERON
JOANNE DRU

El orgullo de la palabra empeñada llevó a un valiente a realizar increíbles hazañas

A LOS HOMBRES EN GENERAL SE LES CONQUISTA POR EL ESTOMAGO...

PERO ¿Y A LOS DON JUANES?

Ministerio de Educación, Cultura y Deporte

DORADO

Avda. José Antonio, núm. 567. - Teléfono 23-04-12

HOY, LUNES DE PASCUA

LOCAL TOTALMENTE REFORMADO CON LOS MAS MODERNOS ADELANTOS EN ACUSTICA - PANTALLA - PROYECCION Y CLIMA. SISTEMA «CARRIER» (U. S. A.)

GRANDIOSO PROGRAMA

DIRECTOR CURTIS BERNHARDT · PRODUCTOR SAM ZIMBALIST

CON SONIDO ESTEREOFONICO PERSPECTA

MUERTE DE UN CICLISTA

por LUCIA BOSE - ALBERTO CLOSAS

(NO APTO)

Cine Princesa ofrecerá, a partir de hoy, lunes de Pascua, la gigantesca y sensacional cinta: «Ulises», por Kirk Douglas y Silvana Mangano, y el vibrante y sensacional film «Guante de acero», con Robert Stack y Ursula Thiess, ambas en tecnicolor.

* * *

Una curiosísima y picante situación se produce en el reparto de «Pacto de honor», el tecnicolor y Cinemascope que C. B. Films presentará en breve. Diana Douglas, ex esposa de Kirk Douglas, figura en el reparto estelar, interpretando a una bella viuda enamorada del protagonista, que, como se sabe, es Kirk Douglas, héroe de tantas inolvidables películas. Se da la circunstancia todavía más curiosa de que la directora del reparto de la película que aconsejó el contrato de Diana Douglas es Anne Douglas, actual esposa de Kirk. Algunos creían que Diana no aceptaría la oferta, pero ella contestó: «¿Por qué no? Antes que nada soy una actriz que se debe a su carrera. Cuando un papel me place, relego cualquier otra razón...»

CINE CENTRICO

(Totalmente reformado)

Peu de la Creu, 2. T. 21-52-00

HOY LUNES

Todo el programa en TECNICOLOR

Carmen Sevilla en

LA PICARA MOLINERA

Francisco Rabal

Mischa Auer

«TRAVESIA DEL DESIERTO»

Rod Cameron - Joane Bru

Ante el éxito verdaderamente extraordinario de la superproducción dirigida por Ladislao Vajda, «Tarde de toros», el cine Tívoli rompe la inveterada costumbre de renovar el cartel para las fiestas de Pascua y prosigue las exhibiciones de esta extraordinaria película en tecnicolor, interpretada, en sus principales papeles, por los diestros Domingo Ortega, Antonio Bienvenida y Enrique Vera, que ha sido seleccionada para el inmediato Festival Internacional de Cannes.

«Tarde de toros» continúa, pues, en la sala en que fué estrenada. Su triunfo, tan grande como merecido, se prorrogará mucho tiempo aún ante un público entusiasta que admira el gran espectáculo, auténtico, emocionante y colorido que ofrecen los maravillosos fotogramas de este film, tan elogiado por el público como por la crítica, y que arranca a diario el aplauso de los espectadores, tanto de los aficionados a la fiesta nacional como de los amantes del Séptimo arte.

GOYA

Hoy grandioso programa doble

¡¡CONTINUACION DE ESTRENO!!

¡¡UNICO LOCAL!

y

Edward G. Robinson

George Raft

en

EL REGRESO DEL GANGSTER

La fascinante personalidad de Leslie Caron en una película que reúne todo cuanto de bello pueda soñar: «La zapatilla de cristal», en Panoramascope y color; maravillosa cinta que se proyectará, a partir de hoy, en el cine Manila, juutamente con el humano y audaz film «Sin la sonrisa de Dios», con Pepito Moratalla y Conrado San Martín.

PANTALLAS COVER

CINEMA CATALUÑA

La desbordante fantasía de Julio Verne en

20.000 LEGUAS DE VIAJE SUBMARINO

KIRK DOUGLAS

JAMES MASON

y

Zim Zim Boum Boum

ambas en Cinemascope, tecnicolor, en 2.° estreno y exclusiva

Además, el mayor éxito cómico de «GILA»

El Ceniciento

(Aptas para todos los públicos)

FESTIVOS: Matinal a las 10

PALACIO DEL CINEMA

A partir de hoy:

La más sorprendente y fantástica película de WALT DISNEY en tecnicolor

EL DESIERTO VIVIENTE

y la graciosa y picaresca cinta

La ladrona, su padre y el taxista

VITTORIO DE SICA

SOFIA LOREN

Además:

FRANKLIN y YO

(tecnicolor)

(Autorizadas para mayores)

FESTIVOS: Matinal a las 10

CINE PRINCESA

A partir de hoy:

«ULISES»

Kirk Douglas

Silvana Mangano

«GUANTE DE ACERO»

Robert Stack Ursula Thiess

(ambas en tecnicolor)

(Aptas para todos los públicos)

CINE MANILA

A partir de hoy:

«LA ZAPATILLA DE CRISTAL»

(en panoramascope y color)

«SIN LA SONRISA DE DIOS»

Conrado Sanmartín

Pepito Moratalla

(Aptas para todos los públicos)

TRIANA

Valencia, 379. Tel. 25-11-49

Semana del 2 al 8 de abril

Grandes exclusivas sector

Orgullo de Raza

Cinemascope

Rock Hudson Bárbara Rush

El Caballero del Misisipí

Tyrone Power - Julia Adans

CENTRAL

Aribau, 6. Teléf. 21-26-43

Totalmente reformado

Pantalla Panorámica

El Motín del Caine

Humphrey Bogart

TANGANICA

Wan Heflin

PROGRAMAS TOLERADOS PARA MENORES

RADIO

Programa para hoy

RADIO NACIONAL DE ESPAÑA

A las 9: Apertura. — 9'03: Despertar alegre. — 9'20: Noticiario religioso y resumen de Prensa. — 9'30: Obras de concierto por la Orquesta Filarmónica. — 10: Danzas caucasianas, de Amirov. — 10'20: Recital de guitarra, por Andrés Segovia. 10'35: La zarzuela «El huésped del sevillano», de Guerrero. — 11'25: «Concierto en el Retiro». — 12: «El Angelus». — 12'05: Versión radiofónica de «El Gran Caruso», con Mario Lanza. — 13: «Postales en relieve». — 13'25: «El misterio de la canción». — 13'45: «Nuestra ciudad». — 14: «Diana». — 14'30: Diario hablado. — 14'45: El espectador sincero. — 15: «Encuesta pública». — 15'08: «Buenas tardes». — 15'20: «Ecos de la canción». — 15'40: «Rutas del micrófono». — 16: Selección de la opereta «Yola», de Quintero. — 16'20: «Primavera en el corazón». — 16'40: «Piruetas del núm. tres». — 17: Teatro en Miniatura: «Nosotros también», adaptación de la comedia de Carlos Llopis. — 17'4: Obertura cubana, de Gershwin. — 18: «La hora de la música», dedicada al ciclo Schuman: Obertura de «Manfred»; Introducción y allegro de «Concierto para piano y orquesta», y «Fantasía para violín y orquesta». — 18'45: El barítono Jacques ansen. — 19: «Rotativas en la antena». — 19'15: «Nuestras regiones y su música». — 19'30: Diario hablado de tarde. — 19'45: «El lenguaje de las manos. — 20: Temas de la pantalla, por Víctor Young. — 20'30: Mano a mano: Suzy Delair-Gilbert Becaud. — 20'45: «Ventanal abierto». — 21: «España agrícola». — 21'30: «Gong». sección deportiva. — 21'40: «Una voz en la noche». — 22: Diario hablado. — 22'15: Crónica taurina. — 22'25: Intermedio musical. — 22'30: «Melodías del mundo». — 23: «Diapasón», revista musical. — 23'45: El arpista Nicanor Zabaleta. — 24: «Compás de madrugada». — 0'03: «Un recuerdo a dos compositores germanos». — 0'30: Melodías en la noche. — 0'45: Fin de fiesta con Los Cuatro Ases. — 1: «Junto al teletipo». — 1'08: Fin de transmisión.

TAURINAS

UNA OJEADA RETROSPECTIVA Y OTRA NOVILLADA SUPERIOR

En el inexorable transcurso de los años y en los muchos que llevo rodando entre las asperezas de la vida, he visto celebrar hasta cinco veces en un día 1 de abril la Pascua de Resurrección, o sea en 1888, 1934, 1945 y 1956, y con tal motivo se dieron en Barcelona los siguientes espectáculos taurinos:

Año 1888 (el de la Exposición Universal). Plaza de la Barceloneta. «Cara-ancha» y Fernando «el Gallo» (el padre de Rafael y Joselito). Toros de Benjumea.

Año 1923. En la misma plaza. «Nacional», «Nacional II» y «Facultades», con toros de don Celso Cruz del Castillo. Y en las Arenas, novillada, con «Torquito II», Ventoldra y Esteban Salazar y ganado de Palha.

Año 1934. Plaza Monumental. Marcial Lalanda, «Cagancho», Victoriano de la Serna y Fernando Domínguez. Ocho toros de don Atanasio Fernández.

Año 1945. Plaza de las Arenas. Novillada con Antonio Caro, Vicente Fauró, Jesús Guerra y Francisco Cruz. Seis bichos de la viuda de Cruz, uno de José de la Cova y otro de Villamarta

Y año 1956. Plaza Monumental. Novillada con José Luis Ramírez, los hermanos Rafael y Curro Girón (nuevos en Barcelona) y el rejoneador Angel Peralta. Ganado de don Bernardino Jiménez.

Y como mi obligación es la de dar cuenta de esta novillada de ayer, a ello voy en seguida, no sin cerrar este preámbulo diciendo que la manifestación taurina de la Pascua de este año tendrá hoy una segunda parte mucho mas interesante que la de ayer, pues se trata de un verdadero plato fuerte, de una gran corrida de toros, en la que actuarán el mismo rejoneador Peralta, Julio Aparicio, Paco Méndes y Joaquín Bernadó, con ganado de don Joaquín Buendía.

Ayer se lidiaron seis astados de don Bernardino Jiménez y uno del marqués de Jódar, y una vez más hemos de elogiar el excelente juego, el superior resultado que dieron tales reses, merecedoras todas ellas de ser aplaudidas en el arrastre.

Presidió el espectáculo el comisario don Alejo Sánchez de la Peña y se registró una entrada muy buena, a la que dió gran contingente el turismo extranjero.

El toro del marqués de Jódar, destinado a rejones, se lidió en cuarto lugar, y Angel Peralta fué muy aplaudido, como siempre, al entendérselas con él. En lo que más se distinguió fué en un par que clavó a dos manos y en otro de las cortas. Pie a tierra, fué arrollado al intentar el descabello, y luego acertó a la segunda.

En la lidia ordinaria actuaron como matadores José Luis Ramírez y Rafael y Curro Girón—hermanos de César—, que actuaron aquí por primera vez.

El tal Ramírez nos demostró de nuevo que es un torerito vistoso y bonito, con las alegrías comunes en todos los diestros de corta talla. En su primera faena estuvo más efectista que eficaz y perdió la muleta repetidas veces. Entró bien al dejar una estocada delantera y dió la vuelta al ruedo. Al cuarto lo toreó muy bien con la capa, y luego, al manejar la muleta, nos gustó mucho por lo valiente y torero que estuvo al ligar varios pases naturales y otros de pecho en cadena. Fué una lástima que no redondeara dicha labor con el sable, pues tras agarrar media delantera no acertó con el descabello hasta el cuarto empujón. Nuevamente dió la vuelta al redondel. La ovación más recia fué la que escuchó por un quite con lances al costado por detrás en el último novillo.

Cuando se habla de pundonor y de vergüenza profesional, hay que acordarse de César Girón, que sabe mucho de ambas cosas, y los dos hermanos suyos que ayer hicieron su presentación parece que siguen las mismas huellas Se ve que uno y otro están placeados y conocen las diversas asignaturas, y al «estrenarse» aquí dejaron muy buena impresión. Banderillearon dos novillos individualmente y otros dos (los últimos) alternando. Fueron más los pares buenos que los otros, y deben procurar no citar a los toros a tan larga distancia como lo hacen, ya se trate de las banderillas o de la muleta.

Ambos hicieron cosas lucidas con el capote y fueron ovacionados con reiteración; pero con la muleta nos agradó más Rafael que Curro. Lo que pasa es que éste es más espectacular y muestra más propensión a dar pases modernos que no están en los tratados y seducen siempre a la galería.

Rafael toreó de muleta a su primero muy finamente, parado, con mando y suavidad, corriendo la mano irreprochablemente. Pinchó dos veces antes de la estocada y hubo vuelta al redondel. Y a continuación Curro hizo con el que le tocó en suerte una faena con inseguridad, pródiga en sustos, pero como estuvo valiente y mató de la primera, pidió la gente las dos orejas y se las dieron. Después circularon los tres matadores por la periferia, aunque no había para tanto. Se pecó por carta de más.

Rafael, en el otro de su turno, volvió a manejar la muleta con reposo y mando, con buen arte, agarró una estocada algo delantera y ladeada y encontramos inexplicable que solamente se oyeran unas palmitas tímidas. Aquí, en cambio, se pecó por carta de menos. Y Curro, por su parte, en el último, estuvo menos atropellado que en su anterior, e incluso dió tres o cuatro naturales de calidad; pero el alboroto lo armó con pases secundarios de más vistosidad que mérito, como algunos dorsales andando y otros afarolados. Dió un pinchazo hondo y dobló el bravo novillo. Se levantó e intentó Curro una vez el descabello. Volvió a doblar el animal para levantarlo dos veces el puntillero, y cuando al fin murió, también hubo concesión de las dos orejas, esta vez seguida de paseo en hombros. A este último toro lo toreó Curro de capa con gran brillantez y fué jaleado merecidamente.

Bregando, Piquer, y muy bien colocado, Rubichi. De no cortar el viaje al tercer novillo cuando lo banderilleó Curro Girón, hubiera sido cogido éste indefectiblemente a la salida de un par. Y en lugar de darle las gracias, le riñó ¡Caramba, caramba! Vaya mi aplauso, Benito.

DON VENTURA

ESTA TARDE EN LA MONUMENTAL

Un soberbio cartel de toreros y toros

Hoy lunes, otro cartel cumbre. Una gran corrida de toros, en la que también actuará el «as» de «ases» don Angel Peralta y los famosísimos diestros Julio Aparicio, Paco Mendes y nuestro paisano Joaquín Bernadó. Una terna de espadas difícil de igualar en ningún cartel de toros.

Y con decir que el ganado de esta corrida es de don Joaquín Buendía (Santa Coloma), queda hecho el mejor y más ponderativo elogio del festejo, que comenzará a las cinco de la tarde, y, como indicamos, se celebrará en la plaza Monumental.

Primera corrida de toros en la Monumental de Madrid

Madrid, 1.—Primera corrida de toros del año. Plaza Monumental. Buena entrada. Toros de Saturnino Pérez Alonso, grandes, bien armados y con poder. Algunos blandos de remos. El sexto, cojo, es sustituído por otro de Jaral de Mira, de feo estilo. Posada da la alternativa al portugués Joao Márquez, y la confirmó el bilbaíno Charte.

Victoriano Posada muy torero. Veroniquea muy bien a su primero, al que le hace gran faena a base de altos, redondos, molinetes, con oles, para media estocada. Gran ovación, vuelta y salida a los medios. En el otro, veroniqueó con temple y es ovacionado. La res, resentida de los cuartos traseros, se cae a cada pase. El público pide lo mate, y Posada lo hace de pinchazo y estocada. Aplaudido.

Manuel Charte, voluntarioso en los dos. Mata al primero de tres pinchazos y descabello. Al otro, de dos pinchazos y estocada entera. Algunos pitos.

Márquez se limita a defenderse con trapazos por la cara. Palmas de tango y pitos. A los dos los mata de pinchazo hondo, con la suerte de que doblasen los bichos para que rematara el puntillero.

Los toros pesaron en bruto: 525, 491, 475, 546, 474 y 482. — Cifra.

En Palma de Mallorca

Palma de Mallorca, 1. — Reses de Joaquín Buendía y de Benítez Cuero. Buena entrada.

José María Martorell, faena adornada al son de la música. Una estocada y descabello. Gran ovación y vuelta. En el cuarto, gran faena al son de la música para una estocada y descabello. Petición insistente de oreja y vuelta.

Dámaso Gómez, faena breve en su primero para media y dos descabellos. En el quinto, una buena faena de muleta, con pases variados. Una estocada. Ovación, una oreja y vuelta.

El portugués Paco Mendes realiza una gran faena de muleta en su primero. Pinchazo y una entera. Gran ovación, una oreja y vuelta. Al útimo, faena breve para tres pinchazos y una entera. — Cifra.

Novillada en Tarragona

Tarragona, 1. — Como inauguración de la temporada taurina se ha celebrado esta tarde una novillada, en la que participaron los diestros Ramón Solano «Solanito», Juan Gálvez y Curro Puya, lidiando seis novillos de la ganadería de don Félix García de la Peña, de Almendralejo, que resultaron terciados, exceptuando el quinto.

«Solanito» fué aplaudido con la capa, clavando dos magníficos pares. Buena faena al son de la música. Estocada hasta el puño y descabello al primer intento. Ovación, oreja, vuelta y saludos. El toro fué aplaudido en el arrastre. A su segundo lo fijó con unas verónicas que se ovacionaron. Tres pares, el último soberbio. Faena al son de la música. Termina de dos pinchazos, estocada y descabello al tercer viaje. Ovación, vuelta y saludos.

Gálvez tuvo mala suerte con su lote. Su primero, enorme y de gran poder, derribó un caballo y al picador, estando «Solanito» muy oportuno en el quite. Gálvez realiza faena de aliño, puesto que el toro ha quedado entero de las puyas, y termina de una buena estocada que basta. Al segundo, un toro con tortícolis, lo lancea admirablemente con verónicas templadas. Cita de lejos y realiza una gran faena con la izquierda, dominador y artista, que queda deslucida al desplomarse el toro frecuentemente. Termina con el bicho de una estocada fulminante. Pitos al toro y ovación al diestro.

Curro Puya es aplaudido con la capa. Realiza pases en redondo y naturales. Música. Con el estoque está desafortunado, escuchando un aviso. A su segundo lo alegra con la capa Con la franela, buena faena, amenizada por la música. Torea al natural y le da pases de todas las marcas. Mata de media estocada, que basta. Ovación.

Para el próximo día 6 de mayo está anunciada la presentación de «Chamaco», con ganado de María Teresa de Oliveira. — Cifra.

Gregorio Sánchez, herido grave, en su alternativa en Sevilla

Sevilla, 1. — Inauguración de la temporada en La Maestranza. Lleno hasta la bandera. Toros de Buendía. Cumplieron.

Gregorio Sánchez, que recibía la alternativa de manos de Bienvenida, después de iniciar la faena y de lograr muy buenos pases resulta empitonado. Pasa a la enfermería, y Bienvenida despacha el toro de media estocada, buena.

Parte facultativo

Sevilla, 1. — En la enfermería de La Maestranza facilitaron el siguiente parte facultativo:

«Durante el último tercio de la lidia del primer toro ingresó Gregorio Sánchez, que fué asistido de herida contusa por asta de toro en la región glútea derecha, que interesa piel, tejido celular y aponeurosis glútea, hiriendo músculos glúteos mayor, mediano y menor, con un trayecto de 15 cm. de profundidad hacia arriba y adentro, que hiere masa glútea, alcanzando cara anterior al sacro llegando hasta el hueso. Contusión en la boca, con pérdida de un diente, presentando además una gran hemorragia y fuerte «shock» traumático. Pronóstico grave. Después de asistido pasó a una clínica particular. — Cifra.

Triunfo de «Chamaco» en Granada

Granada, 1. — Reses de Salvador Guardiola. Llenazo en el sol y buena entrada a la sombra.

Rafael Mariscal, al primero faena con pases variados para pinchazo y estocada. Ovación y vuelta. Al cuarto, faena vistosa y estocada contraria y otra, caída. Ovación, una oreja, vuelta y salida a los medios.

Miguel Montenegro banderillea a su primero y le hace faena por bajo y variada para estocada perpendicular, algo caída, descabello al primer golpe. Al quinto, buena faena para pinchazo y estocada corta. Ovación, una oreja, vuelta y salida al centro.

«Chamaco», inmensa faena, con pases de todas las marcas al tercero, al que despacha de estocada caída y descabello a la primera. Ovación grande, dos orejas y vuelta, recogiendo prendas y salida al centro; al último, faena por bajo a un toro pegajoso, que achucha mucho. Cuatro pinchazos y descabello. — Cifra.

TOROS MONUMENTAL

Hoy lunes, 2 de abril

Tarde, a las 5

7 Hermosos Toros de Santa Coloma 7

Rejoneador

Angel PERALTA

APARICIO

MENDES

BERNADO

El rejoneador Angel Peralta actuará en cuarto lugar

BAILES LESSEPS

BAILES NIZA

Ministerio de Educación, Cultura y Deporte

TEATROS

Un mensaje de claridades de la vida de Jesús, a través de Judas y Magdalena. - A los cómicos que se fueron: Andad con Dios, buena gente, haced fiesta donde hagáis nido. - Un cálido saludo, con buen ánimo y mejor talante, a los que llegaron. - El color y la diversión, tónica de los estrenos de ayer. - Crónica contra-reloj o la mona de Pascua.

Jueves Santo. Tavera, Manzano y Jurado han traído al Comedia desde Manresa, donde vió la luz primera, «Una historia de Cristo», poema que ha resuelto la papeleta de conservar intacta la fuerza de Jesús, como suspenso en el aire, con mangas de luz. «Una historia de Cristo», pese a la ardiente polémica de Judas y la Magdalena, que son el nervio, es aire dormido, claridades en las sombras de la traición, flechas rectas al Cielo. Original es que las sandalias del Crucificado no pisen el polvo de la tierra; no se le ve, y llegan hasta nosotros las chispas de oro que arranca de las piedras la asna en que cabalga Jesús en la cuesta camino de Jerusalén: es un barquito velero que navega río abajo, entre juncos y cañas, a la hora en que él sol enciende el rojo de sangre de las aguas dulcemente onduladas. Para conmovernos, para emocionarnos le basta la música de sus versos y su luz de luna. A destacar entre los intérpretes la Magdalena por su aliento arrebatado; Judas en lucha reconcentrada consigo, y María por los acentos cálidos de su voz.

—o—

Domingo de Resurrección. Hemos picado los ensayos y las obras que llevaron puestas, trasladándonos de uno a otro teatro caballeros en una «Vespa», la bicicleta a chorro, conducida por un señor de Chinchilla calvo, calvo, calvo, con barba a lo Rasputín. ¡Para tirarnos piedras! Pero las manecillas del reloj muerden las horas y hay que hilvanar la crónica.

En la otra vertiente, la del trabajo, empezamos por el Comedia, donde Arturo Serrano estrenó «¡Sublime decisión!», de Mihura, que recoge los graciosos balbuceos femeninos de puntillas por su emancipación en aquel final de siglo que provocaba sustos y agudos comentarios. Por su tema y situaciones, por la soltura, el ingenio y la agilidad del diálogo que preside todas las comedias de Mihura —recuerden «El caso de una mujer estupenda», interpretada por Amparito Rivelles y Alicia Palacios en el Barcelona—, «¡Sublime decisión!» es una comedia de diversión, para divertirse. Un año lleva desde su estreno en Madrid; ha pasado el gran verano por San Sebastián y las ciudades del Norte, siempre llevada por Isabel Garcés, empujada por los vientos del éxito, hasta hoy que ha llegado a Barcelona para darnos unos buenos ratos, haciendonos olvidar los malos que nos procuraron otras sin pies ni cabeza. A la categoría del cartel hay que añadir la presencia en el Comedia de Isabel Garcés, ausente de este teatro tres Sábados de Gloria, después de ocho o diez años de inaugurar la temporada de primavera. Dicen que son cosas de «la media», pero la historia, el servicio y el abolengo cuentan, sin molestia alguna, para los que llegaron después. Nos llena de contento verla de nuevo en el Comedia, ver cómo la recibió el público y poder registrar el gran éxito alcanzado ayer con los del Infanta Isabel, compañía hecha de cara. De la mano de los intérpretes compartió el autor los entusiásticos aplausos con que se rubricó la comedia y el trabajo de los cómicos.

Corre que te alcanzo, llegamos al Barcelona, que está a dos pasos. De La Habana ha llegado un barco... Esto es más popular, pero este barco ha llegado de la Argentina, y en él Margot Cottens, una actriz que viene recomendada por su escuela y distinción, a la que ha presentado en este teatro Fernando Granada con el estreno de «Los maridos engañan después del fútbol», de Luis Maté. Por si había alguna duda sobre la clasificación, el autor la ha aclarado con este subtítulo: «Aventura deportivo - matrimonial», ventanita abierta al juego alegrete y sugeridor. Empleamos este lenguaje para que no les asuste lo de vodevil por fino que sea y todos los distingos que se quiera. No hay que decir que los «hinchas» plantean conflictos divertidísimos, pequeños, pero regocijantes, llevados por el entusiasmo de su equipo preferido. En este medio ocurrente y apasionado surge la aventura... Pero mejor será que vayan al Barcelona, se enteren y vean a Margot Cottens.

Rambla de Cataluña arriba, y nos plantamos en el Calderón, donde han reaparecido Zori-Santos-Codeso con el juguete arrevistado «El vivo al bollo», de Manuel Baz y García Morcillo. Ya conocen ustedes a estos actores cómicos y el acoplamiento de su trabajo, tan inteligente que no se pisan un chiste, antes bien, se tienden la mano como montañeros en un paso difícil de la escalada para facilitar la ascensión; aquí, producir el efecto fulminante de la carcajada. La revistilla, escrita para ellos, su manera de decir, vestir y hacer es distraída. Para la estrella Antoñita Ariel, la «vedette» Elisa Wuardon, la bailarina, el «ballet» y el conjunto de tiples y vicetiples se han escrito unas canciones afrocubanas, escenas de apaches, polkas 1900, entre otros números que nos animan, sobre todo las vicetiples, estas señoritas que figuran en los programas de todas las revistas y no sabemos qué hacen allí estando las tiples, además de recrearnos con su anatomía, aunque esa sea misión de las «modelos».

Ahora que para ver «modelos», las que presentan algunas revistas del Paralelo. ¡Aquí de la «Vespa» y del señor de Chinchilla y su barba imponente! Salimos disparados y de cabeza al Cómico. Como nuestra primavera no se porta como es debido, don Joaquín Gasa y los vieneses se han traído una de fuera: «Primavera en Viena». Nueve meses y medio ha durado en el cartel «Campanas de Viena», de la que es nueva versión «Primavera en Viena», con gran número de cuadros de primera mano. ¿Qué es «Primavera en Viena»? Una de esas revistas que en el Casino de París o en el Folies Bergère duran tres años, obligando a verla a los que visitan la capital de Francia. Una revista que verá Barcelona, la provincia, la región catalana y figurará en el carnet como visita obligada también de cuantos piensen visitarnos. La idea de la revista hasta hoy nos sugería un puerto con unos barquitos moviéndose, balanceándose en un espacio limitado, graciosos si queréis, pero nada más. En «Primavera en Viena» estos barquitos se han convertido en cruceros, han roto las amarras y allá han ido mar libre, afuera buscando otros horizontes, empavesados con banderas fantásticas. De Joaquín Gasa, Kaps y Joham no puede sorprendernos nada. Son muchos años de vuelo haciendo el camino de la revista, muchas horas de dedicación, muchas vigilias para sorprendernos de nada de esta conjunción de saber, de ver y saber en el teatro, de amor propio, de orgullo, que es motor que mueve las empresas. «Primavera en Viena» es un espectáculo original que riza el rizo de lo plástico, lo espectacular y lo cómico, a cargo siempre de Joham, el actor de la sonrisa abierta, con cuatro o seis «skets» nuevos de diversión a chorro: «Primavera en Viena» es lo nuevo, la técnica y la gracia reunidos. Entre los cuadros nuevos quedan en los ojos y en el recuerdo «Primavera en Viena», fastuoso; «Jardín de los sueños», lindísimo; «Baile con timbales», que se «tripitió» y habrá de imponerse siempre porque es un regalo de ritmo, de línea y de belleza; «Coreografía sobre ruedas» o las chicas en bicicleta, teatro «scop» de una línea perfecta de ejecución, y «Despierta la jungla» o «Fantom en la selva», coreografía con luz negra, cuadros grandes que debieran anunciarse con clarines de plata. Si el vocablo «maravilloso» no estuviera tan usado, a su luz podríamos agrupar los cuadros nuevos. Para poner todo esto en marcha, tan perfecto, sincronizado como un reloj, se precisa la capacidad creadora y el sentido de su responsabilidad ante el público exigente que tienen los rectores del Cómico. Las ovaciones de la sala debieron ser oídas en Viena.

Cerca está el Apolo y allí vamos. El año pasado pescaron una trucha que tuvimos el gusto de anticipar «daría mucha guerra» y les llenó las arcas de dinerito. Con la intención de repetir la suerte, el empresario Colsada ha procurado montar un espectáculo con el título «Sirenas de Apolo», más propio y sugestivo que aquel de las diosas. Dos autores calificados, Torres del Alamo y Soriano Andía, firman el libro y el maestro Rosillo la música. En la revista, espléndidamente decorada por Bartolí y Asensi, y vestida por Derkas, figura la «vedette» Gracia Imperio, tan garbosa que para los relojes; el «Ballet alemán Hedy Wolge», como Gracia Imperio debutante en esta plaza; el «Ballet clásico Marina Noreig», modelos —ya tenemos aquí a las estatuarias modelos—, tiples y vicetiples. Un verdadero alboroto produjo «Sirenas de Apolo», ese alboroto especial que sólo se da en este teatro cuando gusta una cosa y colma las esperanzas de los empresarios.

Y ya estamos en el Victoria, teatro del Paralelo con fisonomía propia. En el Victoria, Bonavía-Mestres presentaron el «show» internacional «Sube el telón... Baja el telón», espectáculo mixto de teatro y variedades —«girls», un «ballet», canzonetistas, bailarinas, números cómicos...— al que el público del Victoria y el de Bonavía han dicho que sí, como la cigüeña a la pareja que espera su visita. En la parte «teatro» nos falta —y a su memoria dedicamos piadoso recuerdo— la actriz de carácter Salud Rodríguez, primera figura de las formaciones Bonavía-Mestres durante ocho o diez años, recientemente fallecida.

En el Talía, Martínez Soria sigue con «¡Mujercita mía!» preparando el estreno «Orozco, que te conozco», de Paco Loygorri. Y en Romea, la formación catalana —con María Vila y Ramón Durán a la cabeza— siguen con «Jo seré el seu gendre» hasta que Luis Ortega se plante allí con el estreno «El amor tiene su aquél», de Carlos Llopis. Eso dicen que dicen.

—o—

Con el Domingo de Resurrección, que en el calendario teatral sustituye al Sábado de Gloria, nos ha tocado la china. Tres noches que llegamos a casa a las cinco de la mañana. Ya la portera ha dicho a una vecina que me tenía por serio y le he resultado «un hombre frívolo» como todos. Y hay que ver qué malicia pone en la frase. Y para postre, cuando estoy cargado de sueño, de la imprenta me chillan porque no he mandado todavía el original. No se han enterado de que los estrenos eran siete. Bien está. Paciencia. Allá va la crónica, como ha salido, y a quien San Juan se la dé, San Pedro se la bendiga.

ALEJANDRO BELLVER

¿Se prepara una gran temporada de CIRCO de primavera?

Noticias no confirmadas aseguran que se están llevando a cabo negociaciones con dos importantes circos europeos para conseguir celebrar en Barcelona una gran temporada de circo de primavera que daría comienzo en los primeros días de abril. La Empresa Balañá en colaboración con los promotores Feijoo Castilla, y Hnos. Amorós Silvestrini, realizan estas incesantes gestiones para hacer realidad este acontecimiento circense tan deseado en nuestra ciudad, por la falta de locales propios para esta clase de espectáculos. De confirmarse esta noticia, la temporada de circo de primavera se llevaría a efecto en la plaza de las Arenas por donde desfilarían las más importantes colecciones de animales y fieras.

Hoy, lunes de Pascua. - Festivales Infantiles con:
Polichinelas - Regalos y la atracción internacional
THE OPP'S - LA MOTO VOLADORA
Actuaciones a las 12'30, y 5 y 7 de la tarde. - Entrada libre

LA CONCHA DEL APUNTADOR

Inauguración del Parque de Atracciones «Tibidabo»

Con un magnífico y espléndido domingo de Pascua, hizo su presentación en el paraíso de los niños de «El Tibidabo», la sensacional atracción, procedente del Coney Island de Nueva Yory, «Tre opp's» (la moto voladora), que obtuvo un resonante éxito.

El teatro de Polichinelas de Tim-Tom y Pirulo lució sus nuevas creaciones, que, como siempre, alegraron a los niños. Digno complemento de estos sensacionales festivales, fué el funcionamiento de todas las modernas atracciones: espejos cómicos, castillo encantado, tren miniatura, avión T. I., atalaya, laberinto y de todas las maravillas que encierra el «Tibidabo» y que son siempre alegría sana para los niños y sus acompañantes.

TALIA
Ayer, hoy y siempre, únicamente se divertirá
con MARTINEZ SORIA
en ¡MUJERCITA MIA!

CARTELERA

TEATROS

ALEXIS (Vestíbulo Alexandra). Tel. 27-46-62. Cía. Catalana. Hoy, 6'15 y 10'45: CAMARADA CUPIDO, de Regás. Últimos días. Próximo estreno: CRIM I SILENCI, de Tapias.

APOLO. Tel. 25-59-48. Hoy tarde, 6 y noche, 10'45. Gran Cía. de revistas con la fascinadora supervedette Gracia Imperio y el ballet alemán Hedy Wolke. La revista de gran espectáculo: SIRENAS DE APOLO. Libro de Torres del Alamo, S. de Andia y Giménez. Música Mtro. Rosillo. Se despachan localidades para los cinco primeros días.

BARCELONA. Teléf. 21-37-51. Fernando Granada presenta a Margot Cottens. A las 6'15 y 10'45. Gran éxito de risa: LOS MARIDOS ENGAÑAN DESPUES DEL FUTBOL (Aventura deportivo-matrimonial.

CALDERON. Tel. 21-80-30. Cía. de revistas Zori-Santos-Codeso. Hoy, 6'15 y 10'45: EL VIVO AL BOLLO, de Manuel Baz y el maestro García Morcillo. ¡La revista más divertida del año!

COMEDIA. Tel. 21-51-72. Cía. del Infanta Isabel. A las 6'15 y 10'45. Arturo Serrano presenta el mayor éxito cómico: ¡SUBLIME DECISION!, de Miguel Mihura. La interpretación más graciosa de Isabel Garcés y de toda la Compañía para la obra más divertida.

COMICO. Tel. 23-33-20. A las 6 y 10'45. Joaquín Gasa presenta la superproducción de Kaps y Joham: PRIMAVERA EN VIENA, nueva versión de CAMPANAS DE VIENA, con ¡10 nuevos cuadros, 10! Se despacha para siete días.

ROMEA. Tel. 21-51-47. Cía. Maragall. Sigue triunfando en el cartel en su novena semana de éxito consecutivo la comedia de las grandes carcajadas: ¡JO SERE EL SEU GENDRE!, de J. Villanova. Tarde, 6'15; noche, 10'45.

TALIA. Tel. 23-50-33. Cía. Martínez Soria. Hoy, 6 y 10'45: ¡MUJERCITA MIA! (No apto.)

VICTORIA. Hoy, a las 5'30 y 10'45. ¡Acontecimiento! El Show internacional de Variedades presentado por Bonavía-Mestres: SUBE EL TELON..., ...BAJA EL TELON, con Cassen and C.ª, Lolita Piquer, Alfredo Reyes, Romerito, Juan Ignacio Iñaki, Filigrana, 12 Victoria Girls, Ballet español, José Peñalver, Pili and Fredy, Isabel Coll, Ciriaco y Conchita, Mari Angeles Castillo, Font y Nita, Marisol Clemens. El espectáculo de la risa, la alegría y el humor.

WINDSOR. Tel. 28-65-86. Hoy, tarde, a las 6'30; noche, 10'45: LA HORA DE LA FANTASIA, por María Jesús Valdés. ¡Últimos días!

CINES

Salones de estreno

ALCAZAR. Tel. 21-17-01. Hoy, a las 11 (matinal), 4'15 (corriente), 6'30 y 10'30: «Abajo el telón», con Cantinflas. (No apto.)

ALEXANDRA. Matinal, 10'45; tarde, 3'30; 6'30 y 10'30 (numeradas): «El renegado». (No apto.)

ARISTOS. Matinal, a las 10. Continua 3'30: «Colorado Jim», NO-DO, Dibujo tecnicolor y, además, «La mujer pirata». (No apto.)

ASTORIA. Tel. 39-28-02. Matinal, a las 11; tarde, 4; 6'30 y 10'40 (numeradas): «Sucedió así», por Vittorio de Sica, Gina Lollobrigida y Aldo Fabrizi. (Programa no apto.)

ATLANTA. Matinal, a las 10. Continua desde las 4: «El renegado» y «Mamá es mi rival». (No apto.)

ATLANTICO. Continua desde las 11. La maravillosa creación de Walt Disney: «La Cenicienta», en pantalla panorámica.

AVENIDA DE LA LUZ. Continua desde las 11 mañana. La más sensacional creación del genial Walt Disney: «Peter Pan», en tecnicolor. Estreno NO-DO e Imágenes. Reportajes y documentales.

BALMES. Continua desde las 3: «La mujer soñada» y «Venganza». (No apto.)

BORRAS. Hoy, matinal a las 10; tarde, continua: «Abajo el telón», por Cantinflas, y «Cerco de odio», por Willan Holden. (No apto.)

BOSQUE. Desde las 4: «Ensayo dramático» (El crimen de la televisión) y «Luisa». (No apto.)

CAPITOL. Matinal, a las 10'30; tarde, desde 3'30: «Ensayo dramático» (El crimen de la televisión), con Edward G. Robinson, y «Entre dos amores», con J. Chandler y Loretta Young. (No apto.)

COLISEUM. Matinal, a las 11. Tarde, 4; especial, 6'30; noche, 10'30: NO-DO, NO-DO en color y «La gran mentira», por Francisco Rabal, Madeleine Fischer y Jacqueline Pierreux. (No apta.)

CRISTINA. Matinal, 11; tarde, 4; 6'30 y 10'40 (numeradas): «Sucedió así», por Vittorio de Sica, Gina Lollobrigida y Aldo Fabrizi. (Programa no apto.)

EXCELSIOR. Matinal, a las 10. Continua desde las 3: «La mujer soñada» y «Venganza». (No apto.)

FANTASIO. Matinal, a las 11; tarde, 4; 6'30; 10'40 (numeradas): NO-DO y «Han robado un tranvía». (Apto.)

FEMINA. Matinal, a las 11; tarde, 4'35; 6'45 y 10'40 (numeradas): «Mi tío Jacinto». (Apta.)

KURSAAL. Matinal, a las 11; tarde, 4'30; 6'40 y 10'40 (numeradas): «La gata», en cinemascope. (No apta.)

MARYLAND. Matinal, a las 10. Continua desde las 3: «La mujer soñada» y «Venganza». (No apto.)

METROPOL. Tarde, a las 4; numeradas a las 6 y 10'30: «Ensayo dramático» (El crimen de la televisión), con Edward G. Robinson y Kathleen Hugues. (Programa no apto.)

MONTECARLO. Matinal, a las 11; tarde, 4'15; 6'30 y 10'40 (numeradas): «Colorado Jim» y Not. NO-DO.

NIZA. Matinal, a las 10; tarde, continua 3'30. Estreno: «Colorado Jim». Además, «La mujer pirata». (Programa no apto.)

PARIS. «Han robado un tranvía» y «Puente de mando».

PELAYO. Matinal, a las 10. Tarde, continua desde 3'30: «Sucedió en mi aldea» y «El secreto de los incas», en tecnicolor, por Charlton Heston. (Programa apto.)

POLIORAMA. Hoy, matinal a las 10. Tarde, continua: «Historias de la radio» y «La señora Chesney». (Apto para todos los públicos.)

PRINCIPAL PALACIO. Hoy, matinal a las 10. Tarde, continua: «Sexto continente», en tecnicolor, y «Agente especial». (Programa no apto.)

TIVOLI. Teléf. 21-42-52. Hoy, 11 (matinal), 4'15 (corriente), 6'30 y 10'45 (numeradas): «Tarde de toros», en tecnicolor, con Domingo Ortega, Antonio Bienvenida, Enrique Vera y destacadísimos artistas del cine español. (Apta para todos.)

WINDSOR PALACE. Matinal, a las 11'05. Tarde, 4'15 (corriente); a las 6'30, y noche, 10'40, numeradas: «Una llama en el espacio», por Humphrey Bogart y Eleanor Parker. (Apta.)

Salones de reestreno

ADRIANO. «La cicatriz» y «Línea secreta».

ALARCON. «Los crímenes del castillo» y «Fuego verde», en cinemascope. Hoy, matinal 10'15.

ALONDRA. «Una aventura en Shanghay» y «Guante de acero». (Programa apto.)

ARENAS, ALBENIZ, ALBORADA y GAYARRE. «La ventana indiscreta» y «Candilejas».

ARNAU. «La bella salvaje». «Cita con la muerte» y NO-DO.

AVENIDA. Hoy, matinal a las 10: «Beau Brummell», en tecnicolor, por Elizabeth Taylor y Stewart Granger, y «Muerte de un ciclista». (No apto.)

BOHEMIO-GALILEO. «Fuego verde», en cinemascope, y «El rey de la carretera». BOHEMIO, matinal a las 10'40.

CATALUNA. Matinal, a las 10. Tarde, continua. En exclusiva: «20.000 leguas de viaje submarino» y «Zim Zim Boum Boum» (ambas en cinemascope y color). Además: «El cenicriento», por Gila. (Apto.)

CENTRAL. «El motín del Caine» y «Tanganica». (Apto para menores.)

CENTRICO (Peu de la Creu, 2). Tel. 21-52-00. Totalmente reformado: «Travesía del desierto» y «La pícara molinera».

CERVANTES. «Una aventura en Shanghay» y «Guante de acero». (Programa apto.)

CINEMAR. Continua desde las 11. Estreno, NO-DO, B. «Tierras lejanas» y «La hechicera blanca».

CONDAL. «Vacaciones en Roma», «El talismán», en cinemascope, y NO-DO. (Programa apto.)

CHILE. «Cuna de héroes», en cinemascope, y «Filón de plata». (Programa apto.)

DELICIAS. «La ventana indiscreta» y «Almas desnudas». (Programa no apto.)

DIANA. Hoy, matinal 10'15: «Marthy» y «La pícara molinera».

DORADO. «Beau Brummell» y «Muerte de un ciclista». Matinal, a las 10.

EMPORIO. «Travesía del Pacífico» y «El príncipe estudiante».

ESLAVA. «El príncipe estudiante» y «La sirena de las aguas verdes». (Apto.)

ESPAÑOL. «La bella del Pacífico» y «La muerte de un ciclista». (No apto.) Matinal, a las 10.

FLORIDA. «Fuego verde», en cinemascope, y «La espada de Damasco». (Programa apto.)

GLORIA. Continua desde las 3: «La zapatilla de cristal», en panoramascope, y «La sirena de las aguas verdes», en superscope. (Apto.)

GOYA. En continuación de estreno y local único: «Romeo y Julieta» y «El regreso del gangster». (No apto.) Matinal, a las 10.

GRANVIA. «Fuego verde», en cinemascope, y «La espada de Damasco». (Programa apto.)

INTIMO. «Una aventura en Shanghay» y «Guante de acero». (Programa apto.)

LATINO. «Fort Venganza» y «La legión del desierto», ambas en tecnicolor. (Programa apto.)

LIDO. (Pantalla panorámica.) «Correo diplomático» y «El grito en el pantano».

MALDA. «La lotería del amor» y «El príncipe estudiante», en cinemascope. (No apto.) Matinal, a las 10.

MANILA. «La zapatilla de cristal», en panoramascope y color, y «Sin la sonrisa de Dios». (Apto.)

MIRIA. «La nave de los condenados» y «El rey de los bosques». (Programa apto.)

MISTRAL. «Orgullo de raza», en cinemascope, y «Filón de plata». (Apto.)

MODERNO. «Fuego verde», en cinemascope, y «La espada de Damasco». (Programa apto.)

MUNDIAL. «Los cuentos de Hoffmann» y «Guante de acero». (Programa apto.)

NUEVO. Matinal, a las 10'30. Tarde, continua: «Sucedió en mi aldea» y «Cuna de héroes», en cinemascope. (Programa apto.)

NURIA. «Fuego verde», en cinemascope, y «La espada de Damasco». (Programa apto.)

PADRO. «El último baluarte» y «El príncipe estudiante».

PALACIO DEL CINEMA. Matinal, a las 10. Tarde, continua: «El desierto viviente», en tecnicolor, y «La ladrona, su padre y el taxista». Además, «Franklin y yo», en tecnicolor. (No apto.)

PRINCESA. «Ulises» y «Guante de acero», ambas en tecnicolor. (Apto.)

PRINCIPAL (Gracia). «Travesía del desierto» y «La zapatilla de cristal». (Apto.)

PROVENZA. Pantalla panorámica. «El talismán» y «Travesía del desierto», en cinemascope.

PROYECCIONES. «Los cuentos de Hoffmann» y «Guante de acero». (Programa apto.)

RAMBLAS. Matinal, a las 10. Tarde, continua: «El mercader de Venecia» y «Cuna de héroes», en cinemascope. (Prog. no apto).

REX. «El desierto viviente», «Franklin y yo» y «La bella del Pacífico». (No apto.) Matinal, a las diez.

RIALTO (Plaza Calvo Sotelo, 3). Tel. 27-45-61. Estreno. NO-DO, A. «Tres soldados» y «Mi amor brasileño».

RONDAS. Matinal, a las 10. Continua desde las 3: «La zapatilla de cristal», en panoramascope, y «La sirena de las aguas verdes» en superscope. (Apto.)

ROXY. Continua desde las 3. «Cuna de héroes», en cinemascope, y «Filón de plata». (Apto.)

SELECTO (Mayor de Gracia, 175). Tel. 37-14-63. «Alta costura» y «La viuda alegre». Varietés.

TETUAN. «La nave de los condenados» y «El rey de los bosques». (Programa apto.)

TRIANA. «El caballero del Mississipí» y «Orgullo de raza», en cinemascope. (Apto.)

VALLESPIR. «El rey de la carretera» y «Fuego verde». (Apto.)

VERGARA. Tel. 21-76-46. Matinal, a las 10. Tarde, desde las 3: «La condesa descalza», por Ava Gardner y Humphrey Bogart, y «Camino cortado», por Viktor Staal. (No apto.)

VARIOS

BAHIA (Olzinellas, 31. Sans). Hoy, tarde: Selectos bailes. Orquesta Ramblers, con los extraordinarios cantores W. Artigas y Eliseo del Toro.

CASINO RESTAURANTE PARQUE CIUDADELA. Tel. 31-60-93. (Entrada al Parque, puerta frente Arco de Triunfo.) Hoy, lunes, de 12 a 2: Aperitivo - baile. Tarde, a las 6: Selecto té - baile familiar. Orquesta Gran Palace.

GRAN SALON VERDI (Verdi, 32). Hoy, tarde: Té - baile familiar. Noche: Sensacional y extraordinaria actuación de Castelos y su Gran Orquesta. Cantor, Carlos Luke. Distinción. Salón Verdi.

FRONTON NOVEDADES. Tarde, a las 4'30: Berriz - Ibarra contra Garay - Chacala y Gárate - Ramos VI contra Jordán - Olaso. Noche, a las 10'30: Lejardi II-Arrieta contra Zubiaurre-Deva.

Infantiles

GALAS INFANTILES SALA MOZART. Tel. 21-42-34. Tarde, 5'30: Erase una vez... «La Cenicienta». Programa maravilloso.

PUEBLO ESPAÑOL. Hoy, 11'30. Otra nueva creación GIB para la gente menuda con extraordinario programa. Paseo en borriquillos. Sorteo de juguetes.

HOJA DEL LUNES
DE BARCELONA
Editada por la Asociación de la Prensa. — Redac. y Administr.: Rbla. Cataluña, 10. Tel. 31 51 04

BOLETIN DE SUSCRIPCION

Don .....
que vive en la calle de .....
..... n.º .....
piso ..... puerta ..... se suscribe por un .....
Barcelona, ... de .....
de 195..

FIRMA

Año, 55 ptas.

HOJA DEL LUNES se confecciona e imprime en los talleres gráficos de LA VANGUARDIA

Ministerio de Educación, Cultura y Deporte

HOJA DEL LUNES

Barcelona, 2 de abril de 1956

"Pido la luz y fuerza de Jesús resucitado para quienes rigen los destinos de los pueblos"

«LOS ENEMIGOS DE LA PAZ, HOY EXALTAN SUS MITOS; MAÑANA, SE DESHACEN DE ELLOS»

La raza humana pierde la esperanza de detener una locura suicida

Emocionante mensaje del Papa en la Pascua de Resurrección

Ciudad del Vaticano, 1. — Hoy, domingo de Pascua de Resurrección, Su Santidad el Papa, Pío XII, se ha dirigido al mundo, en un mensaje desde el balcón central de la Basílica de San Pedro, hallándose la plaza de San Pedro abarrotada de romanos y peregrinos que aclamaron con entusiasmado fervor al Sumo Pontífice.

El Santo Padre pidió a la Humanidad que ponga fin a su «carrera hacia el abismo», antes de que las armas nucleares traigan la destrucción y la muerte.

Ha advertido el Papa, que «la raza humana está perdiendo la esperanza de ser capaz de detener esta suicida locura».

«Con objeto, pues —añadió—, de que las naciones puedan ser contenidas en esta carrera hacia el abismo, Nos, una vez más elevamos Nuestra voz pidiendo la luz y la fuerza del Cristo resucitado para los que rigen los destinos de la naciones.»

Pío XII dijo también en su discurso que, «los enemigos de la paz exaltan hoy sus mitos y mañana se deshacen de ellos. Hoy anuncian un nuevo sistema para volver mañana al antiguo».

Este discurso es transmitido por la Radio vaticana en veintiocho idiomas, a ambos lados del telón de acero. Diecinueve estaciones europeas y africanas lo han retransmitido y cuatro estaciones en Estados Unidos, Canadá, Gran Bretaña y Alemania, han hecho una retransmisión diferida del mismo. — Efe.

Texto íntegro del discurso de Su Santidad

Ciudad del Vaticano, 1. — Como ya ha sido anunciado, Su Santidad el Papa Pío XII, ha dirigido un mensaje al mundo con motivo de la festividad de la Resurrección del Señor, desde el balcón principal de la Basílica de San Pedro y ante una muchedumbre enfervorizada, congregada en la plaza de San Pedro.

El texto completo del mensaje es el siguiente:

«Como despertados por el toque de victoria del Divino Resucitado e iluminados por sus místicos fulgores, os habéis reunido, amados hijos e hijas, para unir vuestros «Hosannas» a la alegría exultante de los coros angélicos. El potente eco de vuestro júbilo que resuena en este lugar sagrado, tan rico en elevadas y animadoras memorias cristianas, es una admirable estrofa del himno perenne que la Iglesia entona ya desde hace dos milenios, a su Rey Divino, vencedor de la muerte.

Es, pues, justo, que vuestro «Hosanna» a Cristo resucitado, que ha brotado de corazones en que rebosa la alegría por haber encontrado en El la luz, la estabilidad y la vida, se difunda ahora como mensaje de salvación para todos los hombres de la tierra suscitando en ellos renovadas esperanzas. Queremos, por tanto, que la solemnidad de la Pascua de este año, sea ante todo un llamamiento a la fe en Cristo, dirigido a los pueblos que todavía ignoran, aunque sin culpa por su parte, la obra salvadora del Redentor, a cuantos querrían más bien que se borrase su nombre de las mentes y de los corazones de los pueblos. Va dirigido, finalmente, de manera especial, a aquellas almas de poca fe, que seducidas por falaces halagos están a punto de trocar los inestimables valores cristianos por los de un falso progreso terreno. Apresúrese por fin la hora en que la tierra iluminada por los fulgores del Rey eterno, se regocije con vosotros en este día, por sentirse libre de la oscuridad espiritual en nuestros días tan densa.

La serenidad radica en la fe de Cristo

Mas, ¿cómo podría ser animador y convincente nuestro mensaje, amados hijos e hijas de Roma, y del orbe católico, si vuestra propia fe no fuese sincera e inconmovible, viva y operante? Vosotros representáis sin duda alguna, aquella Humanidad sin miedo que aun viviendo en medio de las borrascas del siglo sabe conservar intacta en el fondo de su espíritu la serenidad sustancial. Más aún: está dispuesta a hacer frente al mal y al desorden para superarlos con el bien; pero, ¿en qué se funda esta serenidad vuestra? No por cierto, o al menos no en primer lugar, en la pretendida omnipotencia del hombre, ni solamente estriba en los recursos del progreso exterior o en las crecientes posibilidades de organización, ni tampoco únicamente en la capacidad de defensa contra las amenazas de la naturaleza y de los hombres. La serenidad, fruto de seguridad adquirida, radica principalmente en la fe de Cristo. Si el miedo, tan difundido hoy en el género humano, no tiene cabida en nuestros corazones, lo debéis a la certeza de que como miembros del cuerpo místico de Cristo tenéis, de que sereis partícipes de su triunfo sobre el mundo, es decir, sobre el reino de las tinieblas, de las incertidumbres y de la muerte que os rodean por todas partes.

La fe es, pues, luz, alimento y reparo de la vida, es la bandera a que la que sonreirá la victoria en el combate espiritual que está llamada a sostener todo cristiano. Según la palabra explícita del Apóstol San Juan, es la victoria que vence al mundo, nuestra fe.

Sin embargo, no a cualquier apariencia de ésta se halla augurada la victoria, sino a la fe que adora en Cristo crucificado, al hijo unigénito de Dios, que después de resucitado «subió a los Cielos y está sentado a la diestra de Dios Padre Todopoderoso, desde allí ha de venir a juzgar a los vivos y a los muertos». Esta prometida la vistoria de la fe que se traduce en obras de cumplida justicia, en la observancia de los mandamientos y de los deberes de cada uno, que, en una palabra, se concreta en amar a Dios y por El y en El, a los hermanos, a los hombres todos, mayormente a los humildes y a los pobres.

En cambio, sería una apariencia de fe destinada a la derrota ese vago sentimiento de cristianismo vano que no rebasa el umbral de la persuasión en las mentes, ni el del amor en los corazones, que no está puesto como cimiento y coronación ni de la vida privada ni de la pública, que sólo ve en la ley cristiana una ética puramente humana de solidaridad, una disposición cualquiera para promover el trabajo, la técnica y el bienestar exterior. Los que agitan la engañosa bandera de este cristianismo vago, lejos de estar al lado de la Iglesia en la lucha gigantesca en que está empeñada para salvaguardar para el hombre del siglo presente los eternos valores del espíritu, más bien aumentan la confusión, haciéndose así cómplice de los enemigos de Cristo. Tales serían en concreto los cristianos que, arrastrados por el engaño o doblegados por el terror, dicen su cooperación a sistemas discutibles de progreso material que exige contrapartida, la renuncia a los principios sobrenaturales de la fe y a los derechos naturales del hombre.

La Iglesia vive el misterio de la Pascua

La Iglesia, cimentada sobre la roca viva de la fe, de cuya integridad es la única depositaria, enarbola la bandera salvadora de esta misma fe en medio de los pueblos, a fin de que los creyentes verdaderos y activos, guiados por ella, realicen la salvación común.

La Iglesia nada teme del mundo ni en el mundo, porque vive en cada instante el misterio de la Pascua con el saludo animador que es a la vez promesa del Redentor resucitado. «Pax Vobis» (Luc. 24. 36), Paz a vosotros. Por la omnipotente asistencia de El, la Iglesia así como no ha temido en el pasado ni a los tiranos ni a los obstáculos interpuestos en su benéfica intrepidez, aun en el caso de las conquistas civiles, así ahora siente en sí el valor y la fuerza para afrontar los problemas más espinosos que torturan la humanidad, como es el de establecer entre los pueblos la coexistencia en la verdad, en la justicia y en el amor.

La firme confianza es premisa indispensable al triunfo de la paz. Por eso no son ciertamente factores de la paz los que se dejan doblegar por el viento del pesimismo, difundido arteramente y que halla expresión en dichos tan descorazonadores como éste: «Tanto trabajo para no conseguir nada», ni tampoco la favorecen los que, cerrando los ojos a no pocas actuaciones en las reformas del orden económico y social, de los que también ellos se benefician —ventajas obtenidas no pocas veces mediante extenuantes fatigas y venciendo obstáculos casi insuperables— no ven sino lo que falta, lo que aun no se ha conseguido plenamente, y prestan fácilmente oídos a las sugestiones de los sembradores del descontento.

El verdadero amigo de la paz ha de saber reaccionar en sí mismo contra semejantes instigaciones y persuadirse que el enemigo de la paz se aprovecha precisamente de la parte débil del hombre, como el pesimismo, la codicia, la envidia, la manía de la crítica infundada, para sembrar en los ánimos la turbación. Se sirve una vez de una de estas pasiones; otra vez de otra, estimulando ya una, ya otra, amenazando o lisonjeando, discutiendo aquí, hiriendo allá; hoy exaltando sus mitos, mañana condenándolos, hoy alejándose duramente, mañana acercándose, hoy anunciando un nuevo sistema, mañana volviendo al antiguo.

La paz verdadera no es un descanso semejante a la muerte

Por otra parte, amados hijos, hay que notar que la paz verdadera no es un descanso semejante a la muerte, sino más bien potencia y dinamismo de vida. De esto se sigue que cuanto más elevada es la condición del ser y más intensa su obra, tanto más profunda se debe manifestar la armonía de la paz, la cual por lo tanto no se opone a ninguna conquista del pensamiento ni al desarrollo de las actividades productivas y técnicas, sino al contrario, crea las condiciones más aptas para el progreso de toda obra artística, económica, política y científica.

El uso de la energía nuclear

De todos es conocido cómo algunos éxitos rápidos y potentes de las conquistas humanas pueden de hecho crear ansias y temores en los hombres, poniendo en grave peligro su vida individual y social. Basta considerar lo que actualmente sucede en la aplicación de la energía nuclear, de la que tanto se habla, sobre la que tanto se estudia, se especula y se teme. El uso de esta formidable energía para fines pacíficos constituye el objeto de cuidadosas y continuas investigaciones, para las cuales van nuestra bendición junto con la aprobación y aplauso de toda alma honesta y de todo pueblo civilizado. En efecto, su empleo, ya por los medios de transporte, que lograrán hacer mucho más fáciles y expeditos los intercambios de las materias primas para su distribución entre todos los componentes de la gran familia humana, ya por las aplicaciones de los isótopos radiactivos a los conocimientos de los hechos biológicos, a la cura de enfermedades gravísimas, a la ayuda de determinados procesos industriales, ya por la reproducción de energía en las centrales atómicas, abre a la historia del género humano nuevos y admirables horizontes. Sin embargo, nadie ignora que se están buscando y hallando otros usos capaces de procurar la destrucción y la muerte, y ¡qué muerte! Cada paso que se da es un triste avanzar en este camino trágico, un darse prisa para llegar solos a esta meta, o los primeros o de la mejor manera posible. Y el género humano casi pierde la esperanza de que sea posible detener esta locura homicida y suicida. A aumentar el pavor y terror han venido los modernos proyectiles de radio dirigidos, capaces de alcanzar enormes distancias para llevar, mediante armas atómicas, la destrucción total de hombres y de cosas.

Así, pues, para que los pueblos se detengan en esta carrera hacia el abismo, Nos levantamos una vez más nuestra voz implorando de Jesús Resucitado luz y fuerza para los que rigen los destinos de las naciones. Sea, pues, la presente Pascua mensaje de fe, mensaje de paz para los hombres todos, por cuya salvación en el tiempo y en la eternidad Cristo inmoló su vida. Que este doble mensaje llegue a todas las almas llevándoles consuelo y renovando sus esperanzas, y que éstas, a modo de flores abiertas al calor del sol de justicia, maduren rápidamente llevando frutos sustanciosos de justicia completa y de concordia fraterna.

Con estos votos, que Nos ofrecemos al Divino Resucitado, como oración nuestra y vuestra, a vosotros aquí presentes y a todos nuestros amados hijos unidos aquí espiritualmente, en particular a los pobres y a los enfermos, impartimos nuestra bendición apostólica.»—EFE.

Proclamación de la resurrección de Cristo

Ciudad del Vaticano, 1. — A medianoche, el tañido de miles de campanas se ha escuchado sobre las siete colinas de Roma, proclamando la Resurrección de Cristo.

DISTRIBUIDORES OFICIALES Y AGENCIAS DE SERVICIO EN TODA LA NACION. - SOLICITE INFORMACION SIN COMPROMISO ALGUNO

JOYAS RELOJES ANILLOS PROMETIDA
RAMBLA FLORES, 87 BARCELONA
LA ACTIVA
REGALOS para NOVIOS
Precios sin competencia

FIESTAS INFANTILES
EN SU PROPIO DOMICILIO
Polichinelas, ilusionistas, ventrílocuos, payasos musicales, etcétera, se los ofrece G I B
Rambla de Canaletas, 129, pral., 1.ª. Tel. 22-18-24

BAZAR de la LAVADORA

Facilidades de pago sin aumento
RIERA ALTA, 45 - Tel. 310562

LA VIDA SE CUENTA POR SEMANAS

LA LECCION DE JESUS RESUCITADO

¿Hemos necesitado mucho para sentirnos felices en este luminoso y suave Domingo de Resurrección? En verdad, que bien poca cosa nos ha bastado. El repicar jubiloso de unas campanas, un pedazo, partido con amor, de la clásica mona de Pascua, unas canciones populares al aire blando de la noche, la risa de un niño, un beso en la frente...

O se es feliz con poco, o no se es feliz con nada. El egoísmo, la ambición y la envidia son los tres enemigos mortales de la felicidad. El egoísta no será feliz porque desconocerá siempre la mayor y más auténtica de las felicidades, la única que hace brincar de gozo el corazón: dar un poco de felicidad a los demás. El ambicioso no será feliz porque no tendrá nunca bastante. El envidioso no será feliz porque siempre creerá que los otros tienen más que él.

La verdadera felicidad quiere ser compartida, ansía darse a los demás. Y para el egoísta los otros no existen; para el ambicioso sólo existen como instrumentos, y para el ser corroído por la envidia no son más que objetos de su rencor. El egoísta nos ignora; el ambicioso nos desprecia; el envidioso nos odia. De los tres, el más desgraciado es el último. Porque el egoísta, que no pone amor en nada ni en nadie, no es probable lo necesite para él; el ambicioso, por su parte, si su inteligencia y su voluntad están a la altura de su ambición, puede, sin llegar a saciarse, conseguir mucho. Pero el envidioso vivirá condenado a un doble sufrimiento: padecerá por lo que a él le falte y por lo que suponga que a los otros les sobra, y así todo será dolor: el mal propio y el bien ajeno. El ambicioso podrá, revistiéndola de aparente nobleza, confesar su ambición, y el egoísta, refugiándose en una acomodaticia filosofía práctica, reconocer su egoísmo, mas ¿cómo el envidioso declarará ante nadie, ni ante su propia conciencia, el terrible mal que le aqueja? Por eso es tan fuerte su odio, porque no puede desahogar su alma, porque ha de disimular las ocultas razones de su rencor, porque ha de inventarse pretextos, porque ha de ser cobarde, vil y artero, porque no puede echar lodo sin sentirlo caer sobre sus espaldas ni gritar pecados ajenos que no los vea crecer en su conciencia. No hay odio peor que aquel que carece de razones sobre las que sustentarse, pues si tales razones no existen ¿cuáles daremos para desarmarle? ¿Pediremos perdón por haber tenido un poco más de suerte, por ganar algo más, por hacer las cosas un poco mejor que aquel que nos envidia? ¿Y de qué serviría a él ni a nosotros?

La solución es tanto más difícil cuanto que, a veces, a un hombre se le envidia, no porque tenga poco o mucho, sino porque puede pasarse sin nada. Se le envidia que no sea envidioso, que sea capaz de devolver bien por mal, que es de las cosas que menos se perdonan; se le envidia que no le acucien ambiciones ni le envenenen enconos. Es la desesperación por no saber apreciar el valor de las cosas sencillas, en las que reside la alegría de vivir. Ayer pudimos sentirnos felices como Jesús nos enseñó que debíamos serlo. En el día de su Resurrección, ya anochecido, se apareció a dos hombres que, de regreso de Jerusalén, marchaban a su aldehuela de Emaús. Los caminantes no le reconocieron en el desconocido que se les unió para seguir con ellos el camino y mezclarse en su conversación, que trataba del drama de que habían sido apenados testigos. No le reconocieron en la dulzura de la voz ni en la dignidad del rostro y la figura ni en la sabiduría con que les habló de las Santas Escrituras. Le reconocieron cuando, habiéndole invitado a comer, vieron la manera cómo partía el pan. La Divinidad prefería manifestarse en lo sencillo, en un gesto simple y llano con regusto de cosa familiar, habitual y cotidiana. Jesús había predicado siempre valiéndose de imágenes sencillas y risueñas que olían a campo, a tierra húmeda, a hierba fresca, a azucena y jazmín.

Los dos caminantes, convertida su aflicción en inmenso gozo, volvieron a Jerusalén a comunicar a los apóstoles la buena nueva, y allí mientras comentaban con éstos el prodigio, volvió a aparecer Jesús resucitado. Los apóstoles creyeron hallarse ante un espíritu y se asustaron, y era en vano que el Redentor les mostrase sus manos y sus pies, y les invitase a tocarlos, para que se convenciesen de que era más que un espíritu. Al fin, encontró la prueba concluyente. «¿Tenéis algo de comer?», preguntó, como hubiese preguntado un hombre cualquiera. Y entonces le presentaron parte de un pez asado y un panal de miel, y Jesús comió delante de sus discípulos, tomó las sobras y se las dió, y se desvanecieron las dudas, y se regocijó el corazón de los apóstoles.

Con pescado y miel se regalaba Jesús, que había instituído la Eucaristía con pan y vino, dos productos del campo que no desconocían ni los más desvalidos y con los que llenaba de altísimo sentido espiritual a la naturaleza.

La Pascua de Resurrección nos dice que la gloria, la alegría y la única felicidad posible están en el gusto por las cosas sencillas, naturales, pequeñas, humildes, vulgares, cotidianas, en lo que, precisamente por ser naturaleza, está tan cerca de Dios y le descubre al espíritu las verdades eternas. Y eso es lo que olvida una civilización técnica que no sabe rodearnos de comodidades sin cercarnos de peligros, y que, haciéndonoslo todo más fácil en apariencia, nos hunde en la tristeza, en la angustia y la inquietud, porque nos aparta de la naturaleza, que es apartarnos de Dios.

LUIS MARSILLACH

Ministerio de Educación, Cultura y Deporte