HOJA OFICIAL DEL LUNES DE BARCELONA

Editada por la Casa Provincial de Caridad
Red. y Admón. : Montalegre, 5; tel. 21-45-27

Año XXVII - Número 686 - 12 páginas
21 de abril de 1952 - Precio : 70 cts.

Las Diputaciones y Cabildos insulares españoles eligieron ayer sus Procuradores en Cortes

En Barcelona, la designación recayó en don Joaquín Buxó de Abaigar, Marqués de Castell-Florite

En el salón dorado del palacio de San Jorge reunióse ayer domingo, a las diez de la mañana, en sesión pública extraordinaria, el pleno de la Corporación Provincial para la elección del Procurador en Cortes representante de la Diputación de Barcelona en la cuarta legislatura de las Cortes del Reino.

Presidió el Excmo. Sr. Marqués de Castell-Florite, acompañado por los vicepresidentes señores Fernández Ramírez y Madariaga, con asistencia de los diputados, excepto los señores Despujol y Pérez Rosales, este último en virtud de no haberse posesionado todavía del cargo. Actuó de secretario don Luis Sentís Anfruns, quien, una vez abierta la sesión, dió lectura al decreto del Ministerio de la Gobernación de 28 de marzo último por el que se ordena la elección de Procuradores en Cortes representantes de Diputaciones y Cabildos insulares.

La presidencia constituyóse en mesa electoral, procediéndose a la votación secretamente y por papeletas que fueron depositadas en una urna de vidrio, cerrada, colocada sobre el estrado presidencial. A continuación verificóse el escrutinio designándose escrutadores a los señores Madariaga y Trías. El resultado fué: Don Joaquín Buxó de Abaigar, marqués de Castell-Florite, veintidós votos; una papeleta en blanco. En consecuencia fué proclamado Procurador en Cortes por la Corporación, el Presidente de la misma.

Finalmente pronunció breves y expresivas palabras el Excmo. Sr. Marqués de Castell-Florite, el cual expresó su gratitud por la designación de que había sido objeto por sus compañeros de corporación, prometiendo laborar con toda eficacia y en la medida de sus fuerzas, en beneficio de los intereses de la Provincia. En último término, anunció que este mediodía será recibido en audiencia por el Excmo. Sr. Gobernador civil, a quien hará entrega de un pergamino en nombre de la Diputación, agradeciendo su labor en pro de la Provincia de Barcelona en el primer año de su mandato, y rogó a los señores diputados le honraran acompañándole en el acto.

La sesión levantóse a la media hora de haber comenzado.

En Gerona

Gerona, 20. — Reunido en sesión pública extraordinaria el Pleno de la Diputación Provincial, ha sido elegido, por sufragio secreto y directo, Procurador en Cortes por la Corporación el Presidente de la misma, don Pedro Bretcha. Galí. — *Cifra*.

En Lérida

Lérida, 20. — Reunida en sesión extraordinaria, esta mañana, la Diputación Provincial, para elegir Procurador en Cortes en representación de la Corporación, ha designado a su Presidente, don Víctor Heelin Sol. — *Cifra*.

En Tarragona

Tarragona, 20. — Esta mañana se ha celebrado la sesión extraordinaria de la Diputación Provincial, para elegir Procurador en Cortes en representación de la Corporación provincial. Ha sido elegido su Presidente, don Enrique Guasch Jiménez. — *Cifra*.

En Zaragoza

Zaragoza, 20. — En las elecciones celebradas esta mañana en la Diputación, para la designación de Procurador en Cortes por la Corporación provincial, resultó elegido, por unanimidad, su Presidente, don Fernando Solano Costa. —

515 millones para carreteras

El plan afecta a las cuatro provincias catalanas

Madrid, 20. — La Dirección general de Carreteras y Caminos Vecinales anuncia concurso para la ejecución de las obras cuya extensa relación publica hoy el *Boletín Oficial del Estado*, por un presupuesto total de contrata importante 515.043,725'41 ptas. Estas obras afectan a carreteras situadas en las provincias de Baleares, Barcelona, Gerona, Lérida, Huesca, Tarragona, Zaragoza, Jaén, Granada, Almería, Málaga, Cádiz, Huelva, Sevilla, Córdoba, Zamora, Valladolid, Salamanca, Cáceres, Badajoz, Orense, Pontevedra, Coruña, Lugo, Oviedo, León, Albacete, Alicante, Castellón, Cuenca, Murcia, Teruel, Valencia, Burgos, Guipúzcoa, Logroño, Palencia, Soria, Santander Vizcaya, Madrid, Segovia, Guadalajara, Toledo, Ciudad Real, Avila y parte de Segovia. — *Cifra*.

El Alto Comisario de España en Marruecos regresa a Tetuán

Madrid, 20. — A las once de la mañana ha salido en avión para Tetuán el Alto Comisario de España en Marruecos, Teniente general García Valiño, al que acompaña su esposa. Fué despedido por el Director general de Marruecos y Colonias, y diversos amigos. — *Cifra*.

Medida justamente elogiada

Melilla, 20. — Ha causado magnífica impresión la noticia aparecida en la prensa, según la cual, para remediar las sensibles perspectivas de la mala cosecha en este territorio de Kert, el Subdelegado de Comercio de la Alta Comisaría, señor Alvarez Claro, de acuerdo con las directrices del Alto Comisario, Teniente general García Valiño, ha cursado órdenes a la oficina de Comercio de esta zona para que facilite quincenalmente a la población marroquí de todo el territorio 15 kilos de harina. Se esperan importantes cargamentos de cebada, cuyo artículo se venderá al consumidor al precio mínimo de 3 ptas. kilo. La rapidez con que se ha atajado el agobiante problema, ha puesto de relieve, una vez más, el interés y desvelo del Alto Comisario por cuanto se relaciona con la población marroquí, y es justamente elogiada la actuación de la Subdelegación de Comercio. — *Cifra*.

Trabajos de salvamento de un pesquero encallado

Tarifa, 20. — Ocho barcos pesqueros y la motonave «Medinatalla» acudieron a auxiliar al pesquero «María Flores», encallado anoche en las cercanías de Río Martín. Los primeros barcos llegados hicieron intentos para sacar a flote al «María Flores», pero rompieron los cabos. Ahora se espera al «Medinatalla» y al «Ciudad de Tarifa», que llevan cabos resistentes para hacia las ocho de la tarde, hora en que habrá pleamar, intentar ponerle a flote. La estación de radio costera de Algeciras, a pesar de ser día festivo, permanece en servicio permanente, cooperando al salvamento del barco encallado. — *Cifra*.

La Falange Juvenil de Navarra ofrenda al Caudillo las banderas que le fueron entregadas en a histórica ciudad de Artajona

S. E. el Jefe del Estado, con los Ministros, Secretario general del Movimiento y Educación, del Delegado Nacional del F. de J. y otras personalidades, durante el acto de entrega de dichas banderas. El Caudillo saluda a un veterano del Requeté (Foto Cifra-Gráfica)

Los Ministros de Hacienda y Obras Públicas inauguran los nuevos regadíos de Javalquinto

Hicieron entrega, en propiedad, de 25 solares cedidos por el Ayuntamiento

Jaén, 20. — Los Ministros de Hacienda y Obras Públicas, señores Gómez de Llano y Conde de Vallellano, respectivamente, han inaugurado en Javalquinto los nuevos regadíos construídos en las vegas del Guadalquivir, y entregaron los títulos de propiedad a veinticinco nuevos dueños de solares cedidos por el Ayuntamiento para la construcción de casas modestas denominadas «Belén».

A primera hora de la mañana, el Ministro de Hacienda emprendió viaje desde Jaén, en compañía del Gobernador civil y Jefe provincial del Movimiento, señor Arche; del Vicario general de la Diócesis y Deán de la santa Iglesia Catedral, doctor De la Fuente; del Gobernador militar, Coronel Ortiz, y de otras autoridades y personalidades, a la estación de Javalquinto, donde poco después llegaba el de Obras Públicas, procedente de Madrid.

En la estación elevadora de riegos

Los Ministros y acompañantes marcharon seguidamente a la estación elevadora de riegos, junto al río Guadalquivir, y en la explanada de la misma, el Cura Párroco ofició una misa de campaña. El Vicario de la Diócesis, poco después, revestido, bendijo las instalaciones exteriores, y seguido de los Ministros y autoridades, bajó a la plataforma inferior de la estación elevadora, en la que se halla situada la sala de máquinas, que también fué bendecida. En dicho lugar fué mostrado a los Ministros un plano de las zonas regables.

Estas instalaciones de riego constante, de seis grupos motobombas, de una potencia, cada unos de 75 HP., que hacen subir las aguas del río y permiten llevarlas a 400 hectáreas de terreno, distribuídas entre cincuenta y seis propietarios. Estas obras se han realizado por los referidos propietarios, con la cooperación de diversas entidades estatales y municipales. Después de este acto, los Ministros visitaron las zonas de riego a través del canal principal, así como la subestación de transformación, y más tarde marcharon a la finca Torrubia, allí cercana, propiedad del ex Subsecretario de Agricultura, don Dionisio Martín. Poco después, los Ministros llegaban a Javalquinto, donde el pueblo en masa les recibió en el lugar conocido por «La carrera», junto al Ayuntamiento, y en todo el trayecto que recorrieron se habían levantado numerosos arcos y pancartas con vítores a España, al Caudillo y salutaciones a los Ministros, y en otras se solicitaban diversas obras, principalmente agua potable para el pueblo.

Entrega de títulos de propiedad

En el Ayuntamiento, los Ministros de Obras Públicas y Hacienda hicieron entrega de los títulos de propiedad de los solares a los veinticinco vecinos del pueblo que construirán las casas ultrabaratas, con el auxilio de la Diputación provincial. Este plan de construcción comprende ciento treinta viviendas.

Parlamento del señor Gómez de Llano

Tras estos actos, los Ministros y autoridades se asomaron al balcón principal del Ayuntamiento, y la multitud congregada repitió los clamorosos vítores y aplausos.

Después de unas palabras de bienvenida del Alcalde a los Ministros y de pedirles la resolución del problema del abastecimiento de agua y acceso a la carretera general de Madrid a Cádiz, habló el señor Gómez de Llano, quien manifestó que el Gobierno se preocupa, y que las voces de todos y cada uno de los pueblos de España tuvieran la seguridad de que el Ministro de Obras Públicas examinaría todos los problemas concretos y les buscaría la solución adecuada. Fué calurosamente aplaudido.

Discurso del Conde de Vallellano

Seguidamente hizo uso de la palabra el Ministro de Obras Públicas para decir que la presencia de dos Ministros en un pueblo de España no era para recibir ninguna petición, que no tenían necesidad de hacer, sino para el comienzo de obras fecundas que son y van a ser realizadas. «Veis ya correr el agua por las zonas regables de seiscientas y pico de hectáreas, y en esta realidad no es lo más importante la ayuda del Estado, sino el esfuerzo de la iniciativa individual y la aportación del capital privado. El Estado de Franco recibe con gozo la aportación y el esfuerzo de todos sus ciudadanos, así como al capital privado, para el aumento del nivel de vida. Lo que al Estado le corresponde en estos casos es no dilatar ni entorpecer los trámites.» Añadió que era triste que se contemplara a corta distancia el Guadalquivir y que los pueblos no tuvieran agua potable, y «como el Gobierno — añadió — no puede consentir que no sólo los pueblos pequeños, sino algunas capitales, en el año 1952, no tengan un buen suministro de agua potable, llevé al Caudillo el Decreto de 1.º de febrero para resolver estos abastecimientos en las poblaciones españolas». Añadió luego que la presencia del señor Gómez de Llano en estos actos era importantísima, ya que en él encontró el Ministro de Obras Públicas un excelente colaborador que nunca le ha regateado nada cuando de obras públicas se trataba. Pues éstas sirven para el acrecentamiento de la riqueza nacional. Terminó diciendo: «Hemos de aprovechar esta ocasión para que los ideales que vencieron en 1936 continúen con aquella prestancia, fuego, tenacidad y arrogancia de que es ejemplo el Caudillo de España.» Grandes aplausos y vítores de «¡Franco, Franco, Franco!» apagaron las últimas palabras del Ministro.

Terminado este acto, los Ministros y sus acompañantes fueron obsequiados con una comida, y más tarde reemprendieron viaje a las zonas regables del Guadalquivir, especialmente a las del término de Mengíbar y Villanueva de la Reina.

Cariñoso recibimiento en Jaén

Posteriormente continuaron hacia Jaén, adonde llegaron a las seis y media de la tarde, siéndoles tributado también un cariñosísimo recibimiento, no sólo a la entrada de la población, sino a su paso por las calles más importantes, hasta llegar al edificio del Gobierno Civil, donde esperaban los Ministros, aparte de las autoridades, las Corporaciones provincial y municipal bajo mazas. El Alcalde saludó a los Ministros, quienes descansaron en el Gobierno unos instantes.

(*Continúa en la pág. 12*).

LA MISIÓN OFICIAL ESPAÑOLA, EN EL IRAQ

El señor Martín Artajo celebra una entrevista de veinte minutos con el Consejo de Regencia

Anoche, el Ministro de Asuntos Exteriores de España fué invitado de honor en un agasajo celebrado en el palacio municipal de Bagdad

Brillante recepción

Bagdad, 20. — Una brillantísima recepción, ofrecida anoche por el Ministro de Defensa Nacional e interino de Asuntos Exteriores, Coronel Shakir Al Wadi, puso punto final a la primera jornada de estancia en Bagdad de la Misión oficial española que preside el Ministro de Asuntos Exteriores, don Alberto Martín Artajo, quien tuvo ocasión de conversar con los miembros del Gobierno, Cuerpo Diplomático y personalidades civiles y militares del país, así como con altas jerarquías eclesiásticas.

La jornada del domingo comenzó con la Santa Misa en la capilla privada de los religiosos de la Orden de la Presentación, de Tours, que se encuentran establecidos en Iraq desde hace un siglo.

Las últimas horas de la mañana y toda la tarde, descansarán en una localidad próxima a Bagdad. Finalmente, el Ministro, señor Martín Artajo, ofrecerá una recepción en honor del Gobierno y del Cuerpo Diplomático. — *Efe*.

En el palacio real de Bagdad

Bagdad, 20. — El Ministro de Asuntos Exteriores español, don Alberto Martín Artajo, celebró una entrevista de veinte minutos con el Consejo de Regencia del Iraq, en el palacio real de esta capital. Acompañaba al señor Martín Artajo el Ministro de España en Bagdad, don Juan Manuel de Aristegui.

Durante la mañana, la misión española visitó la Academia de Aviación y la Escuela de Estado Mayor del Iraq, y el Ministro español expresó su satisfacción ante el adelanto técnico que demuestran tener las fuerzas armadas iraquíes. También visitó el Museo del Iraq, y por la tarde cruzó el Tigistris para recorrer la aldea de Salmanpag y las ruinas de Seleucia, llegando hasta el arco de Tesiphon, a 25 kilómetros de la capital.

Esta noche el señor Martín Artajo será invitado de honor en un banquete ofrecido por el Ministro de Defensa Nacional e interino de Asuntos Exteriores del Iraq, en el palacio municipal de Bagdad.

Por razones de carácter técnico, la partida para El Cairo de la misión española, que estaba fijada para las tres de la tarde del lunes, se efectuará a las siete de la mañana. — *Efe*.

El Jefe del Gobierno del Iraq emprende viaje a Inglaterra y España

Bagdad, 20. — El Jefe del Gobierno iraqués, General Nurri Es Said Bajá, ha salido esta noche en avión para Londres, con el fin de reunirse al Regente, Emir Abdul Illah. Le acompañará en su visita oficial a España el mes próximo.

El Presidente del Senado, Jamil Madfai, y el ex Ministro de Asuntos Exteriores, Fadil Jamili, saldrá de Bagdad el miércoles, para sumarse a la misión que va a España. — *Efe*.

Ministerio de Educación, Cultura y Deporte

NOTICIARIO LOCAL

CAMPAÑA PRO-SEMINARIO

El señor Obispo entrega los premios a los vencedores del Certamen escolar

Ayer, a las seis de la tarde, en el salón de actos del Seminario Conciliar, y bajo la presidencia de nuestro venerable señor Obispo, doctor Modrego Casaus, se efectuó la entrega de los premios a los vencedores del Certamen Escolar organizado con motivo de la Campaña Pro Seminario 1952.

El acto consistió en una velada literariomusical, con la colaboración de la Capilla de Música del Seminario, y una ceremonia religiosa con Exposición del Santísimo, oración del Congreso Eucarístico, preces por el Fomento de Vocaciones, bendición y reserva.

Los vencedores fueron: María Isabel Frau, Elías González, Ramón Llabró, Marta Zonal, Felipe Sáez, Juan Batet, María Tutusaus, Daniel Tor, Nuria Surabrina, Juan Bertrán, José Rusiñol, Mercedes Sancho, Montserrat Paucirerol, Juan Pinós, Antonio Peyrotón, María Josefa Segura, Catalina Serra, Francisco Guillén y María Puigcorbé.

El señor Obispo felicitó a los participantes en el concurso, de modo especial a los vencedores, y exhortó a todos los presentes a prepararse y trabajar con el mayor entusiasmo por el Congreso Eucarístico.

Santos de hoy

Santos Anselmo, ob., cf. y doctor de la Iglesia; Simeón, ob.; Abdécadas, Ananías y Arador, presbíteros; Ustazanes, ayo del rey; Apolo, Asacio y Codrato, mártires; Anastasio Sinaíta, ob.

Cuarenta Horas

Hoy y mañana, simultáneamente, en la parroquia de San Agustín y en la iglesia de las MM. Escolapias (Travesera de Gracia, 117).

XXXV Congreso Eucarístico Internacional

Satisfacción en la sede del Congreso por el crédito extraordinario

La Comisión de organización del 35 Congreso Eucarístico Internacional hace patente su satisfacción ante el crédito extraordinario aprobado por el Consejo de Ministros, por cuanto, aparte de representar la participación económica del Estado en diversos aspectos que atañen a los actos de dicho Congreso, representa una considerable aportación estatal a la obra de reparación de la Red Ferroviaria y de carreteras con los casi cuarenta millones de pesetas destinados a este fin; una contribución positiva a las obras de embellecimiento de la ciudad, con la subvención al Municipio barcelonés de veintiún millones de pesetas, y una notable facilitación de asistencia de congresistas de organizaciones oficiales, con otro millón ymedio de pesetas.

El Congreso, siendo fundamentalmente una empresa de orden sobrenatural y religiosa, produce también, por añadidura, bienes temporales en beneficio de nuestra ciudad y de toda la región, entre los cuales cabe registrar, por su alta significación, esa medida acordada por el Consejo de Ministros.

PAÑOS JULIÁ
LE OFRECE LA MAS VARIADA SELECCION EN CORTES DE TRAJE PARA
PRIMAVERA Y VERANO
Y EL MAS EXTENSO SURTIDO PARA
1ª comunión
A LOS PRECIOS MAS ECONOMICOS
PAÑOS JULIÁ
PELAYO, 62 (PLAZA CATALUÑA)
Vea nuestros escaparates

El señor Obispo inaugura una Capilla en la Residencia de la Casa de Familia «Moncada»

El Excmo y Rvdmo. Sr. Obispo inauguró ayer el oratorio semippúblico de la Residencia para Jóvenes Obreros y Casa de Familia Moncada, de la Junta Provincial de Protección de Menores. El Prelado celebró la Santa Misa y dirigió a los jóvenes residentes una sentida plática.

Asistieron al acto el excelentísimo señor don José María Castelló, Presidente de la Audiencia Territorial y Presidente nato de la Junta de Protección de Menores; el excelentísimo señor Juez de Menores, don Martirián Llossas; el ilustrísimo doctor don Antonio Aunós, Secretario de la Junta Provincial de Protección de Menores, y los miembros de dicha Junta, muy ilustre doctor don Mariano Vilaseca, doctor don Antonio Cuyás, Tesorero de la misma; doctor don Joaquín Carreras Artau, y la señora doña Adela Medrano. Entre los invitados figuraba el laureado escultor don Pedro Jou, autor de la maravillosa talla de San José, que preside la capilla inaugurada.

Los ilustres visitantes, después del acto religioso, desayunaron con los jóvenes residentes, atendidos por el Director de la Institución, reverendo Padre Cunill, y sus colaboradores.

Pérdida de un reloj

Ayer, domingo, en la Diagonal, entre Aribau y Calvo Sotelo, hora de 13 a 14, perdido reloj pulsera oro, «Omega». Gratificaré devolución.

TELEFONO 28-26-89

VIDA SOCIAL

Boda

En la Parroquial Iglesia de Ntra. Sra. de los Angeles, la distinguida señorita Carmen Henrich Soler contrajo matrimonial enlace con el joven Antonio Soler Paytubí. Después de ser delicadamente obsequiados, los numerosos invitados, la feliz pareja salió en viaje de novios.

Homenaje al doctor Rubio Cambronero

Con motivo de haber sido concedido el ingreso en la Orden Civil de Alfonso X el Sabio al doctor Ignacio Rubió Cambronero, archivero general de la Diputación, un grupo de compañeros y amigos le ofrendó las correspondientes insignias, efectuándose el acto de la imposición en la Universidad.

Luego, el doctor Rubio Cambronero fué agasajado con un ágape, al que asistieron destacadas personalidades, y al que se sumaron preeminentes figuras de la vida nacional.

GOBIERNO CIVIL

Los Procuradores sindicales cumplimentan al Gobernador

S. E. el Gobernador civil, don Felipe Acedo, fué cumplimentado en su despacho oficial por los siguientes Procuradores en Cortes, de Barcelona: Don Tomás Tomás, del Sindicato de la Pesca; don Francisco Dalmau y don Juan Cabañero, de Industrias Químicas; Francisco Dalmau y don Juan Catrada, de Espectáculos; don Cosme Puigmal, de la Vid; don Manuel Ayxelá, del Metal; don Pedro Moya, del Vidrio; don Juan Martí Busens, de la Construcción, y don Domingo Gironés, del Textil.

Asimismo, visitaron a nuestra primera autoridad civil el Presidente de la Audiencia, señor Castelló, y don Marcelino Coll, Teniente de Alcalde delegado de Transportes.

DIPUTACION PROVINCIAL

Actos que se celebrarán el próximo miércoles, día 23, con motivo de la festividad de San Jorge

A las 7,30, Misa fundacional en la Real Capilla de San Jorge, por el Prior de la misma, Reverendísimo Monseñor doctor don Antonio Berenguer.

A las 9, Misa de Comunión, oficiada por el Excelentísimo y Reverendísimo Sr. Obispo, doctor don Gregorio Modrego Casaus, con asistencia de la Corporación Provincial y Excelentísimas Autoridades.

Terminada la misa, bendición de los puestos de flores por el Sr. Obispo, y seguidamente, solemne inauguración de la lápida de los Caídos, en el Salón de San Jorge.

A continuación, adjudicación de premios a los mejores puestos de flores sitos en el Palacio Provincial, y ofrenda de ramos en la cripta de la Jefatura Provincial y en los fosos de Santa Elena.

A las 12, inauguración, en el Museo de la Virreina, de la exposición de obras de pintura y escultura presentadas al Concurso San Jorge, organizado por la Corporación.

Las puertas del Palacio Provincial serán abiertas al público una vez terminada la bendición de las rosas, desde las 10 de la mañana hasta las 9,30 de la noche.

MOMENTO
SEMANARIO GRAFICO INFORMATIVO
presentará al
P. Alejandro Reystolle, S. J.
en su conferencia
FANTASIA INDIA
Miércoles, 23 de abril, 7 tarde
PALACIO DE LA MUSICA
Solicite invitaciones en «La Hormiga de Oro», Librería Casulleras y Administración de «Momento», Vía Layetana, 30, 2.º, H.

CULTURALES

En el Colegio Notarial

Esta tarde, a las 7,15, en el Colegio Notarial, calle del Notariado, n.º 4, don Santiago Pelayo Hore, notario de Madrid, desarrollará el tema «Protección de la cifra capital en la sociedad anónima».

* * *

El ilustre catedrático de Derecho Romano de la Universidad de Santiago de Compostela, don Alvaro d'Ors Pérez Peig, pronunciará, mañana, martes, una conferencia, en el aula magna de nuestra Universidad, sobre el tema «Para una interpretación realista del art. 6.º del Código Civil».

* * *

Facultad de Medicina. — Hoy, a las 12 horas, en el Seminario de Psiquiatría, el doctor Jacques Metra disertará sobre el tema «La dimensión onírica y angustiosa en la obra de Kafka».

* * *

Escuela Social. — Mañana, a las 19,45, el doctor don Domingo Durán Arrom pronunciará la 13 lección del Curso de Medicina Laboral, sobre el tema «Colapso y síncope en el trabajo».

* * *

Hermandad de San Cosme y San Damián. — Mañana, a las 19,45, el doctor don Francisco Alabart Pou disertará sobre «Estado actual del tratamiento de las leishmaniosos-cutáneas».

NOTAS VARIAS

El doctor Puigvert, académico numerario de la Real Academia de Medicina

Ayer, a las siete de la tarde, la Real Academia de Medicina celebró sesión pública extraordinaria para recibir al nuevo académico numerario doctor don Antonio Puigvert. Presidieron la solemne ceremonia el Presidente de la Academia, doctor Federico Corominas; el Diputado Ponente de Beneficencia, señor Jaumar de Bofarull, en representación de la Diputación Provincial; el Teniente de Alcalde señor Rosal, en representación de la Corporación municipal; el Canónigo doctor don Mariano Vilaseca, por el Prelado; don Eusebio Díaz, en representación del Rector de la Universidad, y el Secretario de la Academia, doctor Suñé Medán. Entre la numerosa y distinguida concurrencia que llenaba totalmente el anfiteatro, figuraban el Director del Hospital del Generalísimo, doctor Nilo Sánchez Pérez; el señor Martín de Riquer, por la Academia de Buenas Letras; el doctor Martínez Santaolalla, del Servicio Médico del Instituto Municipal de Higiene; el doctor Canivell, decano de los médicos forenses; el doctor Ramón de Escardó, Presidente del Instituto Médico Farmacéutico; el doctor Mercadal Peyrí, por la Hermandad de San Cosme y San Damián; el doctor Estapé, Presidente del cuerpo facultativo del Hospital de la Santa Cruz y de San Pablo; el doctor Roig Perelló, Presidente de la Academia de Doctores y por el Colegio de Farmacéuticos; don Raúl Bopp, Cónsul general del Brasil; el doctor Raurich, en representación de la Facultad de Farmacia y de la Academia de Ciencias, y el doctor Bretón, del cuerpo facultativo del Hospital del Sagrado Corazón. Estaban, asimismo, los académicos numerarios doctores Pedro Pons, P. Pujiula, Conde de Arruga, Salamero, Rocha, Trías de Bes, Oliver Rodé, Sayé, Nubiola, San Ricart Isamat, Casadesús, Sabater, Bordás y Roig Raventós.

Se abrió la sesión con la lectura, por parte del Secretario, del acta de la sesión, en la que el doctor Puigvert fué elegido miembro de la Corporación. Seguidamente, entró en el anfiteatro el nuevo recipiendario, al que acompañaban los académicos doctores Oliver Rodés y Rocha. Entre los aplausos de la gran concurrencia, el doctor Puigvert pasó, seguidamente, a desarrollar su discurso, que versó sobre «Tumores de la vejiga. Evolución y fundamentos de clasificación anatómicoclínica». Le contestó el académico numerario doctor Trías Pujol, siendo vivamente aplaudidas ambas disertaciones. Acto seguido, el Presidente, doctor Corominas, impuso la Medalla de la Corporación al recipiendario, pronunciando, a continuación, un breve discurso, a través del que tuvo frases muy laudatorias para el nuevo académico, figura preeminente —agregó— de la urología española y que goza de un merecido prestigio en el extranjero, sobre todo en la América hispana.

Con las últimas palabras del Presidente se dió por terminado el acto.

V Curso intensivo de Cirugía del aparato digestivo en el Hospital de la Santa Cruz y San Pablo

Del 21 al 27 del corriente, tendrá efecto como todos los años un Curso intensivo de Cirugía del aparato digestivo, organizado por el Servicio de Cirugía del Dr. Soler-Roig, con la colaboración de los Profesores C. Blanco Soler, de Madrid; René Fontaine, de Strasburgo; Antonio Lanzara, de Roma; Stefano Teneff, de Turín, y los Drs. Manuel de Cardenas, de San Sebastián; Diego de Moxó, Nicolás Lloret y Antonio Sitges, de Barcelona.

Sesión inaugural

A las once, tendrá lugar la sesión inaugural a cargo del Prof. C. Blanco Soler, que disertará sobre el tema «Tratamiento del cáncer por los isótopos radiactivos».

A las siete de la tarde, en la Real Academia de Medicina, el Prof. Stefano Teneff disertará sobre «Estenosis duodenal infravateriana».

EXPOSICION MEDIAS. CALCETINES. PRENDAS INTERIORES
Durante los breves días de esta TRADICIONAL EXPOSICION, además de los
PRECIOS BARATÍSIMOS
a que vendemos,
Obsequiamos
a los compradores de estos artículos con productos de la acreditada «Perfumería Myrurgia»
¡VISITENOS!
CASA VILARDELL

XXXV CONGRESO EUCARISTICO INTERNACIONAL
«NUMANCIA» es marca de garantía
Adquiere comodidad, resistencia e higiene en una CAMA DE ACERO, con la garantía de nuestra marca. Modelos resistentes y económicos, de duración eterna. Cada cama lleva el famoso Somier «Numancia».
CAMAS DE ACERO Numancia
Vea este modelo en los establecimientos de muebles

INFANTILES «IV GATOS»
(los más antiguos y acreditados)
Recuérdelo para su fiesta de Primera Comunión
Organizaciones G I B
Rbla. Canaletas, 9, pral.
Teléfono 22-18-24

Herniado
Antes de comprar nada para su hernia, vea el nuevo aparato KRISTAL. Unico, sin guarnecidos de clase alguna, fino, cómodo, ligero y lavable. — (C. S. 10662.)
Casa Torrent
13, Unión, 13, y 124, Rambla de Cataluña, 124, principal (¡to. Diagonal) - Barcelona
NO COMPRE NADA SIN ANTES VISITARNOS

OFTALMOL
Cura, vigoriza y embellece los
OJOS

Para poder tener hijos (C. 669)
Cura defectos mujer y hombre, y su debilidad orgánica, nerviosa, Dr. Riera Mayneg (Rosellón, 146).

Noticiario del Mar

Ayer hubo poco movimiento

Los buques llegados al puerto durante el día de ayer fueron:

«Reus», en lastre, de Marsella; «Mar Adriático», de Galveston y escalas, con carga general; «Ciudad de Mahón», con carga, valija y 106 pasajeros; «Plus Ultra», de Palma de Mallorca, con 404 pasajeros, carga y correspondencia; «Campanate», de Cartagena, con lubricantes; «Dauro», de Amsterdam, con carga diversa; «Antonieta», con sal, de Cartagena; «Marina», de Ceuta, con carga general; «Cala Gat», en lastre, de Tarragona; «Campoamor», con fuel-oil, de Rastauvra, y «Sac Sevilla», de Huelva, con mineral.

EL EXCELENTÍSIMO SEÑOR

† Don SANTIAGO TRÍAS RUMEU

Caballero Gran Cruz de la Orden de Isabel la Católica y de diversas Ordenes extranjeras; Licenciado en Derecho; Consejero decano del Banco de España; Consejero del Banco Urquijo; del Banco Mercantil de Tarragona; del Centro de Navieros Aseguradores; Compañía Anónima Hilaturas de Fabra y Coats; Materiales y Tubos Bonna, S. A.; Establecimientos Gaillard, S. A.; Tenería Moderna Franco-Española, S. A.; etc.; falleció el día 13 del corriente mes, a los 73 años de edad, habiendo recibido los Auxilios Espirituales y la Bendición Apostólica. (E. P. D.)

Sus afligidos: esposa doña Isabel Vidal-Ribas Güell, hijos Santiago, María Isabel y Guillermina, hijos políticos Pedro Sáenz-Díez García y José María Modolell Barba, nietos, hermanas doña Carmen, doña Mercedes y doña Teresa, hermanos políticos, primos, primos políticos, sobrinos, sobrinos políticos, y las razones sociales «GODO Y TRIAS, S. A.»; «PRATS FATJO Y CIA., S. A.». y «YUTERA SEVILLANA, S. A.», les agradecerán la asistencia a los funerales que, en sufragio de su alma, se celebrarán, D. m., mañana, martes, día 22, a las diez y media, en la Iglesia parroquial de Nuestra Señora de los Angeles, de esta ciudad.

NO SE INVITA PARTICULARMENTE

Asimismo tendrán lugar pios sufragios en las iglesias parroquiales de San Bernardo Calvó de Pueblo Nuevo, San Cristóbal de Premiá, San Esteban de Tabérnolas, San Feliu de Guíxols, San Martín de Corsá, San Martín de Torrecilla en Cameros, San Miguel de Montmell, San Pedro de Premá, Santa Eulalia de Provençana de Hospitalet, Santa María de Bell-lloch, Santa María de Miralles, en la Capilla de las Animas de Santiago de Compostela y en Sevilla.

Los Excmos. y Rmos. Sres. Arzobispos de Burgos y Santiago de Compostela y los Excmos. y Rmos. Sres. Obispos de Barcelona y Santander se han dignado conceder indulgencias en la forma de costumbre.

†

Don PEDRO ELIAS CUYAS

Ha fallecido a la edad de sesenta y nueve años, recibidos los Santos Sacramentos y la Bendición Apostólica

(E. P. D.)

Sus afligidos: esposa María Condal Tous, hija Concepción, hijo político Juan Busquet, nieto Pedro-Juan, hermana, hermanos políticos, sobrinos y demás familia, y la casa comercial «JUAN BUSQUET MASSACHS», de Villafranca del Panadés, al participar a sus amigos y conocidos tan sensible pérdida, les suplican le tributen un recuerdo en sus oraciones y se sirvan asistir a la casa mortuoria (calle de Aribau, n.º 250), hoy, lunes, a las cuatro de la tarde, para acompañar al cadáver a la Iglesia parroquial de San Ildefonso, y acto seguido será trasladado al Cementerio de Hospitalet de Llobregat.

NO SE INVITA PARTICULARMENTE

†

D. LUIS GALCERAN BONIQUET

Falleció el día 17 del corriente, habiendo recibido los SS. SS. y la B. A.

(E. P. D.)

Sus afligidos: esposa Josefina Comas Ribó, hijos Montserrat, Rosa M.ª y José Luis, hijos políticos Alejandro de Armengol, Miguel Coll y Josefa García, nietos, hermanos, hermanos políticos, sobrinos, demás familia y las razones sociales *Hija de A. Comas* y *A. Comas Ribó*, recuerdan a sus amistades tan dolorosa pérdida y ruegan su asistencia a los funerales, que se celebrarán mañana, martes, día 22, a las once, en la Iglesia Parroquial de San Francisco de Sales (paseo de San Juan, número 57).

No se invita particularmente

Ministerio de Educación, Cultura y Deporte

Homenaje al Teniente de Alcalde don Manuel Sancho Vecino

Le fué entregado un bastón de mando, ofrecido por los vecinos de San Gervasio

En el Ateneo Católico de San Gervasio tuvo lugar ayer el acto de entrega del bastón de mando que, como homenaje al ilustre señor don Manuel Sancho Vecino, Teniente de Alcalde Delegado de Cementerios, le ofrecen los vecinos de la citada barriada, en agradecimiento a su acertada labor durante su gestión como Concejal Delegado del distrito III (Sarriá y San Gervasio).

La ceremonia se celebró en el salón de actos del Ateneo, con asistencia del Secretario del Ayuntamiento, don Luis G. Serrallonga, y de destacadas personalidades y numeroso público, entre el que figuraban representantes de las entidades de todo orden de la barriada de San Gervasio.

Junto con el señor Sancho Vecino ocuparon la presidencia don José Blanch Moya, Presidente del Ateneo; el Teniente de Alcalde y Diputado provincial don Manuel Jaumar de Bofarull, que representaba al Alcelde; el Concejal y Delegado provincial de Educación Nacional, don Eugenio Fuentes Martín; el Subjefe provincial del Movimiento, don José Solano Latorre; el Inspector Jefe de Primera Enseñanza, don José Junquera Munné, y el Secretario y otros miembros de la Junta del Ateneo.

Abrió el acto, el señor Francesch, Secretario del Ateneo, quien, después de anunciar que ofrecería el acto al Presidente de la entidad, dió lectura a las adhesiones recibidas, entre las que figuran las del Alcalde, señor Simarro; Tenientes de Alcalde, señores Maluquer Cueto, Torra-Balari y Carballo Morales; Presidente de la Asociación de la Prensa, señor Ramírez Pastor, y otras de entidades del distrito.

A continuación, el señor Blanch pronunció unas breves palabras ofreciendo, en nombre de la barriada y del Ateneo, el bastón de mando a don Manuel Sancho Vecino. Dijo que el acto, organizado con el corazón, era un acto modesto, como modesto es el homenajeado, quien ha realizado una labor digna de los mayores elogios en provecho del distrito confiado a su mando por el Alcalde. Enumeró las principales obras de mejora conseguidas por el señor Sancho Vecino, en favor de San Gervasio, y destacó cómo siempre se ha preocupado y ha atendido los problemas que como Concejal Delegado se le plantearon.

Seguidamente, entre los cariñosos aplausos de los numerosos asistentes, el señor Blanch entregó a don Manuel Sancho Vecino el bastón de mando.

Palabras lel señor Sancho Vecino

Don Manuel Sancho Vecino habló a continuación, y agradeció las palabras del Presidente del Ateneo. Aceptó el homenaje como una demostración de afecto espontánea y sincera, y subrayó como en su labor municipal ha procurado siempre dedicarse al mejor servicio del ciudadano, que en definitiva redunda favorablemente a la ciudad. Dijo también que este acto era una compensación a las muchas ingratitudes que lleva anexas un cargo público y terminó dando las gracias a las autoridades y personalidades y al público por su asistencia al acto.

Las palabras del señor Sancho fueron subrayadas con cariñosos aplausos.

Por último, habló el señor Jaumar de Bofarull, quien significó su satisfacción por asistir al acto en nombre del Alcalde. Dijo que este homenaje era de justicia, y resaltó la labor del señor Sancho Vecino, congratulándose de tenerle como compañero en el Consistorio. Deseó poder trabajar durante muchos años con el homenajeado, que sigue, como todos los ediles, fiel al juramento que hicieron de trabajar por Barcelona y servir fielmente a la ciudad.

✝

Doña Magdalena Espuñes Bohadella

Ha fallecido a los 68 años de edad, habiendo recibido los Santos Sacramentos y la Bendición Apostólica

(E. P. D.)

Sus afligidos: esposo José Duró, hijos José, Juan, María (presentes), Roberto y Antonio (ausentes), hijos políticos, nietos, hermanos, hermanos políticos, tíos, sobrinos, primos y demás familia, al participar a sus amigos y conocidos tan dolorosa pérdida, les suplican le tributen un recuerdo en sus oraciones y se sirvan asistir a la casa mortuoria (calle de la Agregación, n.º 26, Guinardó), hoy, lunes, a las tres y media de la tarde, para acompañar al cadáver a la Iglesia parroquial de Santa Isabel y después al Cementerio del Sudoeste.

No se invita particularmente

Almacenes TIVOLI S.A. CASPE, 17

EXPOSICIÓN NOVEDADES PRIMAVERA

LO MAS SELECTO LO MAS NUEVO

Admire en nuestros escaparates las últimas novedades, que continuamente renovamos.

Vestidos NIÑA y artículos PRIMERA COMUNIÓN

Modelos exclusivos

SUCESOS

Dos robos...

Según denuncia de José Calatayud Mora, cuando pasaba por las calles de Tallers y Ramalleras, dos desconocidos, con amenazas, le robaron 540 ptas. que llevaba. Los ladrones se dieron a la fuga una vez conseguido el dinero.

* * *

En una mercería propiedad de doña Antonia Allien Pons, sita en la calle de Muntaner, n.º 503, penetraron dos desconocidos, que con navajas le amenazaron, obligándola a entrar en la trastienda, donde la amordazaron y ataron de pies y manos, llevándose 200 ptas., que había en el cajón del mostrador, producto de la recaudación.

... y una intentona con consecuencias

Cuando se disponía a entrar en un piso de la calle de los Templarios, 2, penetrando por el balcón, Juan Crespo Sellés se cayó a la calle causándose lesiones graves.

Fué internado en el Hospital de Nuestra Señora de la Esperanza, convenientemente vigilado, después de la cura de urgencia.

Los congresistas del Cine Amateur visitaron ayer la Diputación Provincial

Ayer, por la mañana, los Delegados asistentes al Congreso de Cine Amateur, que estos últimos días ha tenido efecto en nuestra ciudad, visitaron los ambientes barceloneses más destacados por su valor histórico y arqueológico, siendo obsequiados finalmente con un vino de honor en la visita llevada a cabo en el Palacio de la Diputación Provincial.

Recibieron a los visitantes el Diputado provincial señor Lladó Bausili; el Director del Instituto del Teatro, señor Díaz-Plaja; el Jefe de Ceremonial, señor Pascual del Pobil, y otras personalidades.

Durante la visita al Palacio los congresistas fueron informados acerca de la historia del noble edificio barcelonés, del cual los visitantes obtuvieron gran número de fotografías. Terminada la visita les fué ofrecido el referido agasajo, al cual precedieron unas palabras de bienvenida a cargo del señor Díaz-Plaja, a las que contestó, agradeciendo la cariñosa acogida, el Presidente de la U.N.I.C.A., don Delmiro de Caralt, quien, en nombre de sus compañeros, dió las gracias.

Bodas - Banquetes - Comuniones
Fiestas familiares

SALONES

HOTEL ORIENTE

Reserven fecha con antelación

REGIONALES

Reunión anual de Antiguos Alumnos del Colegio de Valldemia

Mataró, 20. — Como todos los años, este centro docente ha celebrado su tradicional Asamblea.

Por la mañana, hicieron su entrada en el Colegio los antiguos alumnos, siendo recibidos por la Dirección del mismo. En la capilla de Nuestra Señora de la Luz fué celebrada una Misa, siendo celebrante el reverendo doctor Eusebio de Iraola, Pbro., director espiritual.

Por la tarde, en el salón de actos del Colegio, tuvo efecto la Asamblea general de A. A., presidida por el reverendo Hermano Provincial de la Orden Marista, acompañado de los señores de la Junta y Director del Colegio.

El doctor Pedro Pascual, de la Junta, veterano de la Asociación, abrió el acto con emotivas palabras de gratitud y recuerdo hacia el que era Presidente de la Asociación, el ilustre señor Barón de Terrades. El Hermano Director ha tenido frases laudatorias para la Asociación y, asimismo, de recuerdo para el Barón de Terrades.

Por aclamación se ha designado la nueva Junta, que presidirá don Joaquín Mascort, y una vez tratados diferentes asuntos de máximo interés para la Asociación, el reverendo Hermano Provincial, en inspirados párrafos enaltecedores para el Barón de Terrades y la Asociación, ha clausurado el importante acto.

A continuación, en una de las espléndidas salas de actos, ha tenido lugar el clásico almuerzo de hermandad, que ha sido presidido por el mentado Hermano Provincial, profesorado del Colegio y Junta de la A. de A. A., reinando durante el mismo la mayor armonía, siendo servido por el propio Colegio.

Procesión del Cumplimiento Pascual

Mataró 20. — Tuvo efecto ayer la anual procesión para el Cumplimiento Pascual a los enfermos del Hospital de San Jaime y Santa Magdalena, la cual ha sido una brillante manifestación de amor y veneración a la Sagrada Eucaristía. Han presidido las autoridades, asistiendo extraordinario número de fieles, siendo amenizada la carrera por las Bandas de trompetas y tambores del Regimiento de Artillería y la de la ciudad. El pendón principal de La Minerva era llevado por los nuevos cofrades don Manuel Cuyás Durán, don Juan Riera Bisbal y don Julio Cusachs Rigola. — *C.*

Sigue la campaña pro abaratamiento de la vida en Tarrasa

Tarrasa, 20. — La Prensa y Sindicatos locales siguen cooperando con gran entusiasmo y energía en la batalla contra la vida cara, iniciada por la Alcaldía, invitando a la población civil a denunciar a los infractores a los agentes de la autoridad, para acabar de una vez con los desaprensivos y lograr una justa baja de precios.

— Hállanse acampados en un pinar de los alrededores de esta ciudad los reclutas del Primer Batallón de Cañones contra Carros, que, en período de instrucción, permanecerán en el citado campamento hasta completar su aptitud castrense.

— Unos propietarios del vecino pueblo de Ullastrell, que se dirigían a esta ciudad en camión, observaron el paso de dos aparatos, de forma extraña, que marchaban paralelamente a vertiginosa velocidad en el espacio, dejando tras de sí una gran estela de gas. Su dirección era de sur a norte, y el hecho fué observado en pleno día. — *C.*

Una exposición tarraconense en Barcelona

Tarragona, 20. — La idea de celebrar, en Barcelona, una magna exposición de motivos tarraconenses y de los Monasterios de Poblet y Santas Creus, por parte de la Comisión Ejecutiva de los «Amigos de Tarragona», ha sido acogida con verdadero cariño.

El Real Círculo Artístico ofreció sus magníficos salones para que fueran el marco de tan importante manifestación, y se designó a una comisión organizadora, la cual ha visitado al señor Alcalde, señor Presidente del Sindicato de Iniciativa y otras personalidades, para recabarles apoyo y colaboración.

Actos de homenaje a la memoria del Dr. Ferrán

Tortosa, 20. — Con gran brillantez se han celebrado hoy los actos organizados por el pueblo tortosino dedicados a su hijo más preclaro el doctor don Jaime Ferrán, pues, aunque nacido en Corbera de Ebro, en Tortosa residió desde su niñez, hizo sus primeros estudios y descubrió las vacunas que tanta gloria han dado a España y a la Medicina. A las doce de la mañana, en el Ayuntamiento, se celebró una reunión extraordinaria, a la que asistieron centenares de personas, que ocuparon totalmente el salón de actos. Pronunció una interesantísima conferencia sobre la personalidad de Ferrán, el doctor don Secundino Sabaté Borjau, Director del Hospital de la Santa Cruz. A las dos de la tarde, el Ayuntamiento en pleno, jerarquías y representaciones culturales de la provincia se trasladaron a la calle de Canebro para descubrir la lápida colocada en la fachada de la casa donde el doctor Ferrán, durante treinta años, tuvo su laboratorio. La lápida fué descubierta por don Juan Vila Ferrán, nieto del ilustre doctor, quien pronunció un discurso de agradecimiento a las autoridades y público por los actos celebrados en honor de su abuelo. — *Cifra.*

Exposición de acuarelas

Lérida, 20. — En el salón de exposiciones del Instituto de Estudios Ilerdenses ha expuesto una colección de acuarelas de motivos urbanísticos de esta capital el artista leridano Miguel Roig Nadal. — *Cifra.*

Inauguración de un Hogar del Frente de Juventudes

Tortosa, 20. — Esta mañana se ha celebrado la inauguración del nuevo Hogar del F. de J., con asistencia del Subdelegado provincial del Movimiento, autoridades y jerarquías. — *Cifra.*

Conferencia del P. Rey Stolle, S. J.

Lérida, 20. — En el teatro Principal ha dado una conferencia el Padre jesuíta Alejandro Rey-Stolle, tratando del tema «Fantasías de la India». Asistió numerosísima concurrencia. — *Cifra.*

"DREVY"

MULTICOPISTA MÁXIMO

Indicado para ediciones de música, revistas, folletos ilustrados, dibujos artísticos e industriales, etc. Coste de un grabado de 32 x 22 cm.

SOLO DOS CENTIMOS

Máxima economía y perfección absoluta.

Solicite folletos a J. P. GUARDIOLA (Calle Lincoln, 55 - Barcelona).

VIVIENDAS DEL CONGRESO EUCARÍSTICO

Interesada LA COMISION GESTORA en la compra de solares, ruega a cuantos propietarios tengan terrenos en venta, envíen sus ofertas, directamente o por mediación de personas debidamente autorizadas por escrito, al domicilio provisional (AVDA. JOSE ANTONIO, 608, 3.º, B), antes del día 30 de abril, indicando extensión, situación y precio

Concesionarios: Federico Bonet, S. A. - Barcelona

Ministerio de Educación, Cultura y Deporte

ECONOMIA Y FINANZAS

Cursillo sobre la Ley del Timbre

La Dirección de la Escuela de Altos Estudios Mercantiles, recogiendo el deseo expresado por el señor Ministro de Hacienda, para que se divulgue el conocimiento de los nuevos preceptos de la Ley del Timbre, y de acuerdo con la Jefatura de la Inspección de esta provincia, ha organizado un cursillo que versará sobre las siguientes materias:

Generalidades y documentos comunes a las empresas mercantiles. — Compraventa (facturas y recibos). Documentación bancaria.— Empresas de seguros, transportes, hoteles, espectáculos y otras.—Timbre de publicidad. Inspección y Sanciones.

Lo desarrollará el propio Jefe de la Inspección, don Francisco Rodríguez Cirujeda, abogado y perito mercantil, en cinco lecciones que se darán en la citada Escuela (Balmes, 49) los días 28 de abril, 1, 7, 9 y 14 de mayo a las 7,30 tarde.

La inscripción es limitada y la matrícula estará abierta hasta el día 28 corriente, de 7,30 a 8,30 tardes, en la Secretaría de la misma Escuela.

Nueva empresa textil

Valladolid. — Ha tenido lugar en esta ciudad la constitución de una empresa denominada «Hilandería Moderna, S. A. Autorizó la escritura el notario don Germán Adánez, y la otorgaron en calidad de fundadores, don Juan María Roger Gallés, doña Carmen Vidal López, el excelentísimo señor don Miguel Mateu Pla, don Arturo Bros Palol, don José Bel Font y don Antonio Allué Saiz, juntamente con los representantes legales de las Empresas Textil Castilla, S. A.; Valladolid Textil, sociedad anónima, y Textil Pisuerga, sociedad anónima.

Esta nueva Empresa, con un capital de 10 millones de pesetas, se dedicará a la fabricación de hilados de fibra sintética cortada y algodón.

Con la producción de la futura fábrica, cifrada en 200,000 kilogramos de hilados anuales, se completará el ciclo de fabricación de tejidos de las hoy existentes en esta ciudad. Es la primera fábrica de hilados que se instalará en la provincia, y será base de una industrialización eficaz en este sector de la producción textil.

Para fines del corriente año se proyecta su puesta en marcha parcial.

Nuevas industrias y ampliaciones

Han solicitado la instalación de nuevas industrias en esta ciudad las siguientes firmas: don José Montaner Genesca, para instalación de nueva maquinaria para fabricación de piezas estampadas, con especialidad para industria textil, con una producción de purgadores hilatura lana, guíahilos, aros continuas, 40.000 piezas; piezas varias eléctricas y radioeléctricas 500.000 y preparación y cortado de mica para útiles y aparatos electrónicos, un millón; Especialidades Metalúrgicas, S. A., para reparación de maquinaria en general; don Bartolomé Martínez García, para fabricación de hilo de caucho para tejidos elásticos, con producción de 20 kilos de hilo de goma por jornada de ocho horas; don Fernando Estrada Vidal, para aparatos eléctricos de medida y comprobación para la industria radioeléctrica, con producción de unos 200 aparatos anuales; don Gumersindo Oleart Mulet, para instalar una industria para el torneado de madera y resinas sintéticas con producción de 2.500 kilos anuales de piezas diversas; don Antonio Trullén Lozano, para ampliar su taller de forja y construcciones mecánicas con la instalación de diversa maquinaria, con reparación y fabricación de los siguientes productos: Válvulas de admisión y escape, 15,000; coronas motor de arranque, 1.000; palieres, 950; piezas forjadas varias, 3.000 kilogramos anualmente; y don Jaime Grau Royo, para producción de lingotes y piezas de hierro fundido, con producción de 750 toneladas métricas anuales.

Ampliaciones: Las han solicitado don Antonio Céspedes Quesada, para instalar en su fábrica de cajas de cartón una máquina minerva doble folio, dos máquinas circulares de rayar y hender y tres máquinas de coser, con una producción que pasará de 300.000 cajas anuales a 450.000; Empresa Manén, S. A., para instalación de minervas, huecograbado y rotativas, con producción de toda clase de artes gráficas; don Emilio Cruz Soler, para ampliar su actual industria de fotocromo, con producción correspondiente a 3.000 planchas grabadas para litografía; doña Gertrudis Lluch Viñals, para puesta en actividad en su industria de fabricación de piezas cerámicas para la construcción de un horno «Hoffman» ya existente, alcanzando la producción 2.000.000 de piezas de todas clases, y Mayba, S. A., para instalación de una hilatura de algodón, completa, de 5.200 husos, con producción de 260.000 kilogramos anuales de hilados, números 24-30-36, a base de un turno diario.

142, Rocafort, 142

RECUERDELO
SE COME BIEN
PEÑON IFACH
Travesera de Gracia, 35
(jto. Muntaner) — Tel. 376017

Licor Chartreuse Tarragona

COLOMBIA
POR
"El Colombiano"
SERVICIO QUINCENAL EN SUPER-CONSTELLATIONS DE LUJO
PROXIMAS SALIDAS:
11 y 25 de ABRIL
9 y 23 de MAYO
6 y 20 de JUNIO
Enlaces inmediatos desde Barranquilla y Bogotá a CARACAS y otras ciudades de Centro y Sur América
AVIANCA
LA EMPRESA DE AVIACION MAS ANTIGUA DE AMERICA
Solicite información a: Su Agencia de Viajes, IBERIA, S. A.
PAN AMERICAN WORLD AIRWAYS
MALLORCA, 250 - BARCELONA
E. DURAN E HIJOS, S. A.
PLAZA DE LAS CORTES, 4
TEL. 22-46-45 - MADRID

Este es!
el delicioso PHOSCAO
EL MÁS EXQUISITO DE LOS DESAYUNOS
PHOSCAO
PODEROSO RECONSTITUYENTE
Solicite una muestra gratuita, adjuntando 0'50 ptas. en sellos de correo, para gastos de certificado, a:
FORTUNY, S. A. - Hospital, 32 - BARCELONA

ANUNCIOS OFICIALES

FOMENTO DE PIEDRAS Y MARMOLES, S. A.

Acordado por la Junta general ordinaria el reparto de VEINTE PESETAS por título, como saldo de beneficios del último ejercicio, se hace público que se hará efectivo, mediante cumplimiento de los requisitos legales y contra entrega del cupón n.º 11, a partir del día 21 del presente mes, en la Caja de la Sociedad, los días laborables, de 10 a 12, respecto a las acciones depositadas en la misma, y por los bancos Banca Mas Sardá, S. A., y Sres. Soler y Torra Hnos., en cuanto a las demás.

El importe líquido, después de deducidos los impuestos legales a cargo del tenedor, es de pesetas 16'18.

Barcelona, 16 de abril de 1952.— Por acuerdo del Consejo de Administración.—El Consejero-Secretario, *Salvador Piera Serra.*

TRANVIAS DE BARCELONA, S. A.

A partir de 1.º de mayo 1952, se pagará en los Bancos: Español de Crédito y Central, en Barcelona; Central, en Madrid, y Banco de Vizcaya, en Madrid, Valencia y Bilbao, el cupón n.º 106 de las obligaciones 6 por 100, emisiones de 1925, a razón de un líquido de 5'45 pesetas.

JEFATURA DE OBRAS PUBLICAS DE LA PROVINCIA DE BARCELONA

Inspección de Circulación y Transportes por Carretera

SOLICITUDES DE SERVICIOS DE TRANSPORTES MECANICOS POR CARRETERA

Información pública

El *Boletín Oficial* de la provincia núm. 72, de fecha 24 de marzo actual, publica anuncio convocando a información pública sobre el servicio de una línea regular de transporte público de mercancías entre Madrid, Valencia, Barcelona y Madrid, a los fines del art. 11 del vigente Reglamento de Transportes y ejercicio de los posibles derechos de tanteo.

En dicho anuncio se convoca, expresamente a la Excelentísima Diputación Provincial, Ayuntamientos de Barcelona, Hospitalet de Llobregat, Cornellá de Llobregat, San Baudilio de Llobregat, Viladecans, Gavá, Castelldefels, Sitges, San Pedro de Ribas, Villanueva y Geltrú, Cubellas, Esplugas de Llobregat, San Justo Desvern, San Feliu de Llobregat, Molins de Rey, San Vicente dels Horts, Pallejá, Corbera de Llobregat, San Andrés de la Barca, Martorell, Cabrera, Esparraguera, Collbató, El Bruch, Castellolí, Odena, Igualada, Jorba, Argensola, Montmaneu y al Sindicato Provincial de Transportes.

Barcelona, 28 de marzo de 1952. — El Ingeniero Jefe (firma ilegible).

PANORAMA ECONOMICO

Escasa animación en Bolsa, después de la Semana Santa

La producción industrial experimenta gran incremento, salvo la de cemento, acero y carbón

Madrid, 20 (Servicio especial Argos).—A pesar de haber transcurrido cinco días consecutivos inactivos, con motivo de la Semana Santa, la Bolsa no dió señales de vitalidad, sino que, por el contrario, la desorientación y el retraimiento han sido las características de esta tercera semana de abril. El público no ha sentido interés por comprar y, en consecuencia, el negocio ha resultado reducido.

Según el balance del Banco de España en 31 de marzo, la circulación fiduciaria ha pasado de de los 35,457 a los 35,599 millones de pesetas, mientras que el año pasado entre los meses de febrero y marzo hubo un descenso de 22 millones. No constituye, sin embargo, ninguna preocupación alarmante esta ampliación fiduciaria, puesto que responde a una mayor riqueza puesta en juego y una mayor actividad mercantil.

También se aprecia elevación, debida a las mismas causas, en las demás cuentas: la de descuentos pasa de 2,745 a 2,976 millones; la de créditos personales, de 3,759 a 3,882; la de créditos con garantía de valores, de 10,161 a 13,235 millones de pesetas. Y lo más destacable es que la cuenta corrientes del Tesoro, de un saldo deudor de 2,015 millones pasa a ser acreedor por 312 millones de pesetas.

No debemos silenciar la primera de las reuniones de los accionistas del Banco de España, ni la interesante memoria que se leyó en esta junta. Se considera en ella el año 1951 como el más próspero de la postguerra, en el que ha podido restablecerse unas cosechas como las del decenio 1925-35, y producciones industriales muy superiores, gracias a tres factores fundamentales: la mejoría del tiempo, con el fin de la persistente sequía; los avances de la industria, con sus mejores producciones, y, finalmente, la política más realista de otros países respecto al nuestro, con la reanudación de las relaciones comerciales tradicionales.

El restablecimiento de la normalidad meteorológica ha favorecido tanto a la agricultura, al deparar al campo la humedad que necesitan las plantas, como a la industria, al asegurar la continuidad en el suministro de energía.

El incremento de la producción industrial fué general, aunque tengamos que lamentar algunas limitaciones. En términos generales puede considerarse aumentada en un 50 por 100 sobre la de 1930-35. Las producciones más avanzadas han sido: del 269 por 100 la de superfosfatos; del 138 por 100 la de papel; del 72 por 100, la de azúcar; del 66 por 100, la de pastas celulósicas; del 58 por 100, la de energía eléctrica; del 22 por 100, la de cemento, y sólo 26,5 por 100, la de acero, y 6,8 por 100 la de carbón, dos producciones, estas últimas, esencialísimas, ya que son base de todas las demás industrias. Destacadísimos son, además, los avances de las industrias químicas. El carburo ha aumentado en un 156 por 100; el ácido sulfúrico, en un 190 por 100, y el ácido nítrico en un 136 por 100, aparte de otros varios productos y los abonos antes citados.

En cuanto al tercer factor determinante de nuestra mejoría económica, no nos queda espacio ya para examinar la intensa y extensa actividad de estos dos años de 1951 y 1952, en el terreno de las relaciones comerciales con otros países. Aparte de los numerosos acuerdos comerciales concertados y puestos en práctica, el hecho más sintomático ha sido el préstamo norteamericano, de 62'5 millones de dólares, que ya está virtualmente invertido, pues falta colocar únicamente 9.800,000 dólares, inversión que está siendo objeto de la negociación actual entre nuestro Gobierno y el Export-Import Bank. Y el nuevo crédito de 100 millones de dólares, concedido por la Ley de Ayuda Exterior, será objeto de negociación por el nuevo Embajador de los Estados Unidos en Madrid con el Gobierno y entidades españolas.

No debemos cerrar esta crónica sin citar, al menos, el pleno del Consejo Económico Sindical, cuyas conclusiones encierran tanto interés por ser fruto del estudio, experiencia y datos de las fuerzas creadoras de producción, ni al Congreso Internacional de la Propiedad Urbana, reunido en Valencia, pues la riqueza urbana necesita una nueva ordenación que la reanime y vivifique. — *G. G. H.*

EMISION DE OBLIGACIONES
DE LA
RED NACIONAL DE LOS FERROCARRILES ESPAÑOLES
por 950 millones de pesetas, al 4 por 100 anual
libre de impuestos y con la garantía específica del Estado
Amortización en cincuenta años, por sorteos anuales, a partir de 1.º de abril de 1953

Tipo de Emisión: 93,50 por 100 libre de gastos para el suscriptor

que percibirá íntegro el cupón vencimiento 1.º de julio de 1952, representando, por tanto, un

Rendimiento líquido de 4'50 por 100

aproximadamente, teniendo en cuenta el interés, su cambio de emisión y la prima de amortización.

Dicha suscripción se efectuará en las oficinas del Banco de España, en Madrid, y en sus Sucursales,

EL DIA 24 DE ABRIL DE 1952

debiendo ingresarse en el acto de la operación el total importe efectivo de cada pedido.

La suscripción quedará cerrada el mismo día

Las solicitudes por cantidades no superiores a 10,000 ptas. serán exceptuadas de prorrateo, en su caso.

Los señores clientes de la Banca privada operante en España, de las Cajas Generales de Ahorro y de la Caja Postal de Ahorros, podrán tramitar sus solicitudes por conducto de dichas Instituciones de Crédito, tanto en Madrid como en provincias.

Características de estas Obligaciones

El pago de los intereses y de la amortización tiene la garantía del Estado, que en su Presupuesto de Gastos consigna anualmente el crédito especial necesario para esta atención. El Decreto-Ley de 27 de mayo de 1949 («B. O.» de 2 de junio de 1949) otorga esta garantía, y el de 17 de agosto del mismo año («B. O.» de 22 de septiembre) ordena la inclusión de la partida correspondiente en el Presupuesto del Estado.

Estas Obligaciones gozan, además, de la exención de la Tarifa segunda de la Contribución de Utilidades y de los impuestos de emisión, negociación y transmisión de valores mobiliarios; tienen la consideración de valores públicos, negociándose con tal carácter en las Bolsas oficiales españolas; son pignorables en el Banco de España por el 80 por 100 de su cotización (sin exceder de la par), y se admiten como inversión de las reservas legales de las empresas mercantiles.

Los Títulos son de 1,000, 2,500 y 5,000 ptas. nominales cada uno, con cupones trimestrales de vencimiento en 1.º de enero, 1.º de abril, 1.º de julio y 1.º de octubre de cada año; siendo el primer cupón el de 1.º de julio de 1952, que se percibirá íntegro.

Ministerio de Educación, Cultura y Deporte

¡Pasado mañana, Día del Libro!

AGRUPACION «AMIGOS DE JUAN MARAGALL»

TERESA BRANYAS: **TU, EN SOCIEDAD.**

LLUCIETA CANYA: **L'ETERN FEMENI** (5.ª edic.).

ROSENDO PERELLO: **BONICS** (una visió poètica del nostre món).

TOMAS ROIG LLOP: **PETITS POEMES de la LLAR** (2.ª edición).

— **SILUETES EPIGRAMATIQUES** (2.º volumen). - Caricaturas de J. M. SERRA.

J. M. ROVIRA ARTIGAS: **A L'OMBRA DE L'AMOR.** Balades i sonets.

PILAR TOUS DE CIRERA: **MEDALLES** (ilustraciones de TERESA BRANYAS).

Los autores firmarán, de una a dos de la tarde, en el puesto de venta de Librería Verdaguer (frente al Liceo).

EL DIA DEL LIBRO

Creyéndolo de especial interés para nuestros lectores nos complacemos en dar a continuación algunas referencias sobre varias obras destacadas que aparecerán en la próxima Fiesta del Libro.

En la «Biblioteca Biográfica» (Ed. Aedos) se publicará la *Vida de Cambó*, de M. García Venero, con un extenso e interesantísimo prólogo del Dr. Marañón.

Saldrá también en la misma colección la profunda y original *Biografía de Sancho Panza*, El filósofo de la Sensatez del Dr. H. R. Romero Flores.

En la serie catalana de la «Biblioteca Biográfica», aparecerá el *Gaudí*, de J. F. Ráfols, considerado como el mejor biógrafo del ilustre arquitecto de la Sagrada Familia.

Se anuncia también en la misma serie, sin que pueda asegurarse su aparición en el Día del Libro, la magna biografía *Verdaguer*, de S. J. Arbó.

En la joven y ya centenaria «Biblioteca Selecta» seguirán, inmediatamente después de la reciente aparición de sus últimos tomos, culminada con la publicación de la 6.ª edición de *Sollicitud*, de Víctor Catalá, vol. núm. 100 de la colección, las siguientes novedades:

El Vent de Garbí (5.ª serie de «Coses vistes»), de J. Pla; *Bob és a París*, una novela epistolar de C. Sodevila; *El cercle de foc*, de R. Planas, finalista del «Premi J. Martorell 1951», y el *Llibre de Sant Jordi*, antología de prosa y poesía catalana, seleccionada por Miguel Dolç.

Como novedades de otras editoriales tendremos:

El Barrio Gótico de Barcelona, La Edad de Amar, Maigret en Nueva York, Vive más, Vive mejor, Aprende a gozar de la vida y la *Isla del Tesoro*, de Aymá. *Las Adelfas, Manuela Limón y La canasta al día*, de Juventud.

El premio «Ciudad de Barcelona» *Don Ramiro el Grande*, de Joaquín Montañer, de Editorial Fama, y la gran obra de la Editorial Alfa *Cambó*, de Jesús Pabón, Catedrático de Historia Moderna de la Universidad de Madrid.

Dos obras indicadísimas para el

Día del Libro

Festividades de San Jorge y Ntra. Sra. de Montserrat

LLIBRE DE SANT JORDI

Recopilación, prólogo y notas de MIGUEL DOLÇ

LLIBRE DE LA MARE DE DÉU DE MONTSERRAT

Selección, proemio y notas de DOM MAURO BOIX

Prólogo del reverendísimo P. AURELIO M. ESCARRÉ, Abad de Montserrat

Bellas antologías de los más preclaros poetas y prosistas catalanes en honor de los Stos. Patronos de Cataluña

Ambos volúmenes contienen una elegante tarjeta para su ofrecimiento, ya que *son indicadísimos como regalo*

OTRAS NOVEDADES de la BIBLIOTECA SELECTA

TEATRE SELECTE (*L'alcova vermella, El prestigi dels morts, Cançó d'una nit d'estiu*), de José M.ª de Sagarra.

SOLITUD, 6.ª ed. de la magistral novela de Víctor Catalá.

EL VENT DE GARBI (5.ª *serie de «Coses vistes»*), de José Pla.

BOB ÉS A PARÍS (*novela en forma epistolar*), de Carlos Soldevila.

EL CERCLE DE FOC (*finalista en el «Premi Joanot Martorell 1951»*, de Ramón Planas.

Precio de cada volumen:

En tela, **Ptas. 35**

En piel, **Ptas. 60**

DISTRIBUCIÓN:

CASA DEL LIBRO

Rda. San Pedro, 3 - Barna.

Acaba de publicarse el Premio de Novela «CIUDAD DE BARCELONA»

DON RAMIRO EL GRANDE

La excepcional novela de JOAQUÍN MONTANER

Encuadernada en tela: **PTAS. 45**

EDITORIAL FAMA

Tres obras sensacionales de EDITORIAL AEDOS para el DIA del LIBRO 1952

Vida de Cambó

por MAXIMIANO GARCIA VENERO, con un extenso prólogo del doctor GREGORIO MARAÑON.

Un vol. de más de 450 págs., con una selección de 52 ilustraciones y un índice onomástico de las personas en él mencionadas.

Encuadernado en tela: **Pesetas 115**

BIOGRAFIA DE SANCHO PANZA

Filósofo de la Sensatez

por HIPOLITO H. ROMERO FLORES

«Premio Biografía AEDOS 1951»

Encuadernado en tela: **Pesetas 80**

En la BIBLIOTECA BIOGRAFICA CATALANA

GAUDI

por J. F. RAFOLS

Edición homenaje publicada con motivo del centenario del nacimiento del genial arquitecto.

Encuadernado en tela: **Pesetas 90**

Distribución: CASA DEL LIBRO

Rda. San Pedro, 3 - Barna.

LIBRERIA CENTRAL

DIA DEL LIBRO

LOTES y LIBROS INTERESANTES a precios de verdadera ganga. Visítenos y hallará todos los libros recientemente aparecidos. **MERCADILLO DE GANGAS** en nuestra acera, con libros de 1 a 50 ptas.

Librería Central: Muntaner, 42

23 de ABRIL, «DÍA DEL LIBRO»

LE RECORDAMOS PIDA UN CATALOGO DE NUESTRO EXTENSO SURTIDO DE

LOTES LIBROS A PRECIOS REDUCIDOS

LIBRERÍAS: LIBRERÍA CERVANTES - Tallers, 82, tel. 22-22-30
LIBRERÍA CANUDA - Canuda, 4, tel. 22-22-30

LO QUE SE PUBLICA

MEDALLES, por Pilar Tous de Cirera. (Torrell de Reus. - Barcelona, 1951.)

Una fina, delicada sencillez preside la creación literaria del presente volumen, compuesto por dos series y sugestivas composiciones: las dedicadas a los episodios de la vida de la Virgen María y las que glosan algunas innúmeras advocaciones de Nuestra Señora. La motivación de cada breve composición poética es una medalla, que se estampa según el dibujo realizado por Teresa Branyas, y que sirve para justificar la poesía y avalorar la edición, muy bien ejecutada.

La piedad ha dictado a doña Pilar Tous sus acentos más puros para ungir con ellos los conceptos, oportunos y exactos, con que se celebra, en cada página, la belleza maravillosa, la hondura inalcanzable, la gravia suavísima de la Madre de Dios, fuente de poesía inextinguible.

CLAUSURA, por Felío A. Vilarrubias. (Barcelona, 1952.)

Este libro, de casi trescientas páginas de texto, muy bien impreso, con ilustraciones del natural, por Fernando Gimeno, es, hasta el presente, la obra más importante del interesante y joven escritor Felío A. Vilarrubias, recientemente nombrado Secretario de la Hermandad de Bienhechores de Poblet, como reconocimiento, sin duda, a sus cimentados méritos pobletanos; por cuyo cenobio siente una devoción y un amor que claramente trascienden, cobrando impresionantes acentos literarios, en la más reciente de sus publicaciones.

Clausura (así viven y mueren los monjes del Cister desde el siglo XI) es una obra que comprende dos partes, dedicándose la primera a describir los orígenes de la Orden cisterciense, su expansión por las tierras hispánicas y la historia del Monasterio de Poblet. En la segunda parte se glosa la jornada monástica en el Poblet restaurado, la escuela del Servicio Divino, según la Regla del Cister, y las ceremonias litúrgicas más impresionantes que el autor ha podido contemplar con sus propios ojos, acogido a la hospitalidad de la comunidad pobletana.

El desarrollo del texto, escrito con elevada inspiración, va esmaltado de notas y citas que demuestran la documentación manejada por el señor Vilarrubias. Y se completa esta notable aportación con la inserción de un catálogo bibliográfico sobre la Orden del Cister, vida y obra de San Bernardo, historia del Monasterio de Poblet y ediciones principales de la Regla de San Benito, recopilado por la señorita María Dolores Carré, de la Biblioteca Central. — *J. B. O.*

GENTE DEL 98, por Ricardo Baroja. (Editorial Juventud.)

Personalísimo documento de una época, este libro ofrece el aspecto anecdótico de los hombres del 98, que ya ha alcanzado proyección histórica. Las grandes figuras de aquella época — Valle-Inclán, Pío Baroja, «Azorín», Benavente, los Machado, Maeztu —, son fielmente evocadas en su ambiente por quien vivió los días de amargura y de risa del fin de siglo madrileño. Pero Ricardo Baroja no sólo nos habla de los escritores y artistas que triunfaron en sus empresas, sino de sus contertulios y amigos, de los figurantes de un coro predestinado a definitiva obscuridad si no los redimiera de ella el presente libro en las páginas que recogen la viva silueta de los que convivieron con las personalidades del 98.

Ricardo Baroja nos habla de todos ellos — de las figuras principales y de las secundarias — con la autoridad del cronista que asistió a los hechos, y con la donosura del escritor y artista de solera. Su libro, oportunísimo, enriquece la ya copiosa bibliografía española sobre la generación del 98, cuyas ideas han motivado recientemente enjundiosas obras y apasionados comentarios.

LOS PRETENDIENTES DE IVONNE, por Rafael Sabatini. (Editorial Molino. - Barcelona.)

Leer una novela de Rafael Sabatini es ponernos en contacto, cual si la viviéramos, con aquella época en que prevalecían las gestas amorosas, los idilios románticos, los desafíos entre caballeros y las marrullerías entre truhanes. En *Los pretendientes de Ivonne* todo eso sucede. El protagonista, un caballero venido a menos porque su juventud da al traste con su cabeza, entra al servicio del Cardenal Mazarino, en los tiempos en que la soberbia de este valido del rey pretende para sus familiares matrimonios con damitas de alto estirpe.

La figura de Gaston de Luynes, alma de la novela, figura trazada magistralmente por Sabatini, logra la simpatía del lector, que sigue con afán las andanzas del valeroso, abnegado y fiel caballero.

DIA DEL LIBRO

EDITORIAL JUVENTUD

Presenta:

Una primera novela, de la que se hablará

Las Adelfas

por MERCEDES DEVESA

Narración tensa y humana, con personajes actuales, pero de perenne interés.

Un volumen en cartoné: 40 pts.

Premio «Ciudad de Barcelona» La novela finalista

Manuela Limón

por

Felipe Ximénez de Sandoval

La dramática historia de una mujer y de una ciudad castellana. El libro que consiguió quedar finalista tras brillantísimas votaciones.

Un volumen en cartoné: 50 pts.

La canasta al día

por J. M. FERNANDEZ

Cómo se juega. Cómo se gana. Y la gran novedad: la Canasta-Samba (canasta a tres mazos). Con el nuevo Reglamento internacional 1952

Un volumen en cartoné: 30 pts.

EDITORIAL JUVENTUD

Provenza, 101 BARCELONA

AYMÁ

presenta las siguientes novedades en el

DIA DEL LIBRO

A. Durán Sanpere: EL BARRIO GOTICO DE BARCELONA. **75 ptas.**

Andrés Révesz: LA EDAD DE AMAR. Prólogo del Dr. Marañón. **40 ptas.**

G. Simenon: MAIGRET EN NUEVA YORK. **14 ptas.**

Noel Clarasó: VIVE MAS, VIVE MEJOR, APRENDE A GOZAR LA VIDA. **40 ptas.**

R. L. Stevenson: LA ISLA DEL TESORO. Ilustr. del film Walt Disney. **40 ptas.**

Pida a su librero la obra

CAMBÓ

de

JESUS PABON

Catedrático de Historia Moderna de la Universidad de Madrid

700 páginas con 16 láminas Papel cuché

Precio: 200 pesetas

DIA DEL LIBRO

SANT JORDI GLORIOS PATRÓ DEL PRINCIPAT

23 Abril

DICCIONARI CATALÀ VALENCIÀ BALEAR

Una obra magna de la Cultura Catalana

Visite la parada del «DICCIONARI», instalada en Paseo de Gracia - Plaza de Cataluña

Una obra de actualidad

Los Congresos Eucarísticos Internacionales

Síntesis histórica de sus sedes y asambleas

PRECIO: 10 PTAS.

Distribuidor: U. D. E.

Unión, 19 - Barcelona

Una de las pinturas que el artista Federico Molina exhibe en la Asociación de la Prensa

ANITA SOLA DE IMBERT, en Sala Gaspar. Hace unos años, esta distinguida dama y entusiasta pintora realizó su primera exposición. Pese al tiempo transcurrido, no hemos olvidado algunos de sus floreros, compuestos con refinada elegancia, con exquisita entonación y buen gusto. Por aquellos días, la obra de Anita Solá de Imbert seguía una línea más o menos tradicional dentro de la moderna pintura catalana, matizada con un sello de femenina distinción que era como un reflejo de la personalidad humana de la artista.

Ahora Anita Solá expone el fruto de estos últimos años de trabajo, durante los cuales su pintura se nos muestra totalmente remozada, cambiada en su concepto y en su expresión. Ha abandonado sus iniciales pasos y sus esporádicos intentos «octubristas». para adentrarse decididamente por un campo a la vez más ambicioso y limitado. Más ambicioso porque su obra actual, rebasando los cauces de la pintura de caballete, ha probado también fortuna — con fortuna — en el área de la decoración mural, de la que son muestras elocuentes y notables los dos grandes plafones que exhibe y la maqueta del ábside destinada, como aquéllos, a la ermita de Marlant (Gerona), piezas que atestiguan los progresos de la artista en el dibujo y en la composición, cuya serena simplicidad se enriquece con un colorido de suaves gamas finamente entonadas. La limitación a que hemos aludido dimana del concepto decorativista que impera en la obra ahora expuesta por la señora Imbert. Esa visión, voluntariamente aceptada, se refleja en cuantos temas integran su actual catálogo, temas en los que el dibujo y el color, buscando éste armonías y contrastes en tonalidades puras, se inscriben en la tela, sin afán de aquilatar calidades, sin trabajar la materia como elemento definidor de volúmenes, valores, perspectivas y atmósferas. Elegido ese camino, justo es reconocer que la pintura de Anita Solá, dentro de su nueva fisonomía — y nos ceñimos ahora a su pintura de carácter no mural —, conserva aquel sello de elegancia que no se compra ni vende, que es connatural al temperamento de la artista. Y que ésta, sobre todo en sus cuadros de flores — es curioso: como en su primera exposición —, nos revela los, a nuestro juicio, mejores acentos de su sensibilidad, de su lenguaje pictórico, que, a fin de cuentas, con esta mutación importante, no hace sino dar fe de su inquietud y total entrega al cultivo de un arte sentido y ejercido con verdadera pasión.

FEDERICO MOLINA, en la Asociación de la Prensa. Ausente de nuestras galerías de arte desde hace algunos años, celebra ahora este pintor una exposición de sus obras en los salones de la citada entidad. Federico Molina está especializado en el retrato, composiciones de figura y temas hípicos. De cada una de estas vertientes de su obra nos ofrece muy notables lienzos. Vemos así el retrato de nuestro querido compañero en la Prensa, José del Castillo, de parecido justísimo y muy diestra ejecución. Otro espléndido retrato es el del «poeta gitano» Agustín Rivera, pintura que descuella entre las mejores obras de Molina, por su vigorosa y suelta factura, vibración cromática y recio carácter. Abundan los temas de figura reproduciendo tipos inconfundiblemente «calés», en los que el brillante léxico descriptivo del pintor encuentra adecuado vehículo para plasmar los distintivos raciales de esa humanidad garbosa y pintoresca, aquí representada por gitanas de morena tez y multicolor indumentaria, por gitanos — ved ese típico esquilador — y «churumbeles» como en ese cetrino chaval del perro, destacando sobre la encalada blancura del fondo. Algunas de esas telas de gitanas son verdaderos retratos, como la que figura en el centro del primer salón, con un parecido innegable a la célebre Carmen Amaya. Dos asuntos hípicos completan el conjunto, destacando esa lucha entre dos caballos de decorativa estampa, resuelta con brío y dominio de auténtico pintor.

I EXPOSICION DE LA A.M.C.A.P., en el Real Círculo Artístico. Bajo el patrocinio del Colegio Oficial de Médicos de Barcelona, la Agrupación de Médicos Cultivadores de las Artes Plásticas inauguró anteayer su primera exposición. Esta referida entidad, que preside el ilustre doctor don José Monguió — ya conocido como pintor por pertenecer a la Agrupación de Acuarelistas de Cataluña — ha reunido más de un centenar de obras, entre pintura, escultura y dibujo, incluyendo una singular y originalísima caricatura «corpórea» de Dalí, realizada en parte con instrumentos y utensilios clínicos. Los nombres de cuarenta y seis prestigiosos doctores barceloneses figuran en el catálogo, en calidad de autores de aquel nutrido conjunto, en el que domina una gran sinceridad y dignidad artísticas dentro de los estilos y temas más diversos. Acogemos con toda simpatía esta primera manifestación de arte de nuestros médicos, entre los cuales, si siempre ha sido tradicional la existencia de inteligentes y afortunados coleccionistas, no era fácil sospechar esa floración de pintores y escultores que, con tanta ilusión y entusiasmo, consagran sus horas de asueto al cultivo de esas actividades del espíritu en las que, como dice bien el doctor Monguió en su proemio al catálogo, el médico encuentra una evasión idealista en medio de su abnegada actividad profesional.

E. F.

Ministerio de Educación, Cultura y Deporte

ACTIVIDAD DEPORTIVA

XIV COPA DE S. E. EL GENERALISIMO

RESULTADOS DE AYER

COPA DE S. E. EL GENERALISIMO

Seisavos de final

Partidos de vuelta

Barcelona-At. Madrid	5—1 (4—2)
R. Sociedad - Español	1—1 (0—0)
Coruña - Valladolid	3—3 (2—6)
Valencia - Sevilla	2—0 (1—3)
Madrid - Celta	2—0 (3—2)
Zaragoza - At. Bilbao	4—0 (0—3)

La próxima eliminatoria de Copa (Cuartos de final)

Después de los resultados de ayer, y en espera de los desempates Sevilla-Valencia y Español-Real Sociedad, el próximo domingo se jugarán los siguientes partidos, en los campos de los clubs citados en primer término:

Vencedor de Sevilla-Valencia contra Zaragoza.

Madrid-Oviedo.

Barcelona-Málaga.

Valladolid contra vencedor de Español-R. Sociedad.

CAMPEONATO DE ESPAÑA DE AFICIONADOS

Barcelona - Amistad 6—1

VERMOUTH CINZANO LA MAYOR PRODUCCION MUNDIAL

VERMOUTH CINZANO LA MAYOR PRODUCCION MUNDIAL

Real Sociedad, 1 - Español, 1

¡Para desempatar en Zaragoza!

San Sebastián, 20 (especial para HOJA DEL LUNES). — El Español ha sabido devolver ojo por ojo y diente por diente al equipo donostiarra, y si éste supo llevarse una igualada a cero en Sarriá en el partido de ida, los españolistas, contra el pronóstico de muchos pesimistas que le creían definitivamente apeado del torneo copero al no haber sabido vencer a su contrincante en terreno propio, han igualado a uno en Atocha, forzando así el desempate, que aclarará — suponemos —, de una manera definitiva, el choque en Torrero, lugar designado para el tercer partido entre vascos y catalanes.

VENDO 30 MOJADAS
EN EL PRAT, llaves en mano; desde 35,000 ptas. Teléf. 212593

Pero el Español hizo más que la Real en Sarriá. Durante veintinueve minutos el Español fué vencedor de la eliminatoria, esto es, en el lapso que transcurrió entre el sexto minuto del encuentro, en que Mauri batió a Eizaguirre, y el minuto treinta y cinco, en que Paz igualó el encuentro, igualada que había de ser definitiva.

Para conseguir su objetivo, esto es, el tercer partido, el Español usó de iguales armas que los donostiarras en el partido de ida. Porque el Español, después de ver a la Real cerrarse hábilmente en aquel encuentro, sabía que sólo igual táctica podía conducirle a ese tercer partido, en el que es lógico esperar que se habrá de salir a ganar, y la Real tendrá, por fin, en terreno neutral, que buscar el triunfo, facilitando así también el que lo busque su rival.

Los españolistas, pues, lucharon tesonera y corajudamente, cerrando líneas, defendiendo el terreno palmo a palmo, dando muestras todos los componentes del equipo de una valentía, una dureza y un afán de seguir adelante en la Copa que ciertamente no habían demostrado en Sarriá. Por ello se hace difícil hacer distinciones entre los muchachos españolistas. Lograron un gran triunfo con su empate, y a él se hicieron acreedores todos. Señalar acá o acullá, a éste o a aquél sería hacer diferencias inmerecidas, cuando todos pusieron en la lucha, como queda dicho, todo su saber y todo su pundonor. Es éste, por tanto, el mejor elogio, porque en él quedan incluídos los once que defendieron la suerte del Español en este encuentro.

Particular vende
«Mercedes», 12 HP. Estado impecable.
VIA LAYETANA, 182

La Real hizo también un partido aceptable, pero demostró una vez más que su fuerte en la defensa. Forzado al ataque, no sabía cómo llevarlo a término, pues sus hombres parecen tener atrofiadas las facultades en este aspecto, sin duda por el poco uso que de esta parte del futbol acostumbran a hacer. Por ello, en un partido en el que dominaron con mayor intensidad — casi todo el partido —, fué un defensa, Marculeta, su hombre más destacado. Tras él, debe citarse al interior Galardi, que debutaba en Atocha y cuyo juego gustó, viéndose en él promesa de buen jugador.

El campo, sería innecesario decirlo, registró un lleno, porque la afición local esperaba el paso de su equipo favorito a la siguiente eliminatoria.

Arbitró el señor Fombona, de cuya labor se quejó el público por considerar que había tolerado la dureza impuesta en el juego por la labor defensiva del Español, y los equipos fueron:

Real Sociedad: Eizaguirre, Marculeta, Suárez, Bernal, Pérez, Ontoria, Basabé, Alsúa, Igoa, Galardi y Paz. Llevan brazales negros por el fallecimiento del padre del jugador Alsúa.

Español: Soler, Argilés, Parra, Catá, Bolinches, Artigas, Cruellas, Arcas, Mauri, Marcet y Xirau.

A los seis minutos de iniciado el partido, en un avance combinado de toda la delantera del Español, Mauri, desde cerca, y en magnífico tiro, fusila el gol españolista. A los treinta y cinco minutos, un centro lanzado por Marculeta es recogido de cabeza por Paz, que obtiene el empate.

El segundo tiempo transcurrió en medio de gran emoción, por lo decisivo que un gol hubiera sido, pero ninguno de los dos bandos logró obtenerlo. Fué intenso el acoso donostiarra, pero los españolistas se defendieron bien.

Sacó la Real trece saques de esquina, por dos el Español. — A. A.

AVISO A LOS SEÑORES SOCIOS Y SIMPATIZANTES DEL
R. C. D. ESPAÑOL
Teniendo el propósito de organizar unos autocares para presenciar el partido de desempate, que mañana, martes, se celebrará en Zaragoza, se avisa a quienes deseen trasladarse a dicha ciudad, lo comuniquen a las Oficinas del Club (Plaza de Universidad, n.º 3, pral.), hasta las CINCO DE LA TARDE DE HOY, o también a Viajes C.Y.R.A.S.A. (Ronda San Pedro, n.º 22). Teléfono 22-56-77.

FUTBOL
R. C. DEPORTIVO ESPAÑOL
R. S. SAN SEBASTIÁN
Viaje organizado en autopullman a Zaragoza
Salida, martes, 8 mañana, y regreso después del partido
Entrada asegurada
Para inscripciones: Real Club Deportivo Español y Viajes CYRASA. Ronda de San Pedro, 22. - Teléfono 22-56-77.

BARCELONA, R. MADRID, ZARAGOZA Y VALLADOLID, PASAN A LOS CUARTOS DE FINAL

Español-San Sebastián y Sevilla-Valencia están pendientes de desempate, que se celebrará mañana, martes, en Zaragoza y Madrid, respectivamente

Barcelona, 5 Atl. de Madrid, 1

Con la facilidad prevista, completaron los azulgrana la primera eliminatoria

Dos goles de ventaja en terreno adversario, cuando éste es el difícil Metropolitano, son margen de suficiente confianza para considerar salvada la eliminatoria, mayormente si el rival, equipo de talla, se presenta cuajado de suplentes. Por eso se esperaba una victoria fácil de los azulgrana, que remachara el brillante triunfo del jueves anterior, y la predicción se cumplió con creces. A lo gran señor, sin esforzarse, con toda tranquilidad y dando muestras de que el título de Liga es fehaciente demostración de que en la actualidad el Barcelona es el equipo más en forma de España, los azulgrana se impusieron a los colchoneros madrileños. Un solo gol en la primera parte — que pudieron igualar los visitantes, a no ser por el fallo enorme de Miguel al desperdiciar un penalty — fué incrementado con otros dos después del descanso, y cuando el Atlético logró el único a su favor fué cuando el Barcelona grande apareció, para terminar, tras una exhibición de juego, con un rotundo 5 a 1.

Champán Gomá

Ya hemos anticipado que el Atlético no era ayer el enemigo tan difícil que otras veces ha visitado Las Corts. A la larga lista de suplentes que debió presentar en el partido de ida, se unió la de Múgica, que desbarató por completo la defensa. Pero así y todo, la solera y clase de los madrileños siempre debe tenerse muy en cuenta, y cualquier equipo que no fuera el Barcelona actual habría pasado lo suyo para vencerle. Pero ya hemos dicho que el Barcelona no. Con un guardameta como Ramallets — corramos un velo sobre su desdichado exceso de vista en el gol atlético —, valladar infranqueable, compenetrado a la perfección con tres defensas durillos — a veces demasiado, particularmente en el partido de ayer, que no lo precisaba —, aunque con la elegancia suprema de un Martín firme candidato a la internacionalidad; con una media en la que se ha podido llegar a lo inconcebible de que flaquee Gonzalvo sin que ello se note, porque Bosch avanza a pasos agigantados hacia igual meta, y con una delantera en que, con todo y el exceso de figuras, hay siempre visión clara de quién es el mejor jugador para el remate, lo que, unido a la facilidad en este aspecto de los cinco componentes de la línea, da lugar a trabajo intensivo del meta contrario, con todo ello hay equipo para vencer, dentro y fuera de casa, a cualquier conjunto. Tiene hoy el Barcelona, cuando ha logrado que jóvenes elementos como Bosch, Vila y Manchón sean tan figuras como las consagradas, un conjunto de once individualidades. Y eso vale mucho. Tiene, además, una táctica tan opuesta a aquella del fuera de juego como acertada. Descongestionar el ataque — donde la gran clase de sus componentes necesita más terreno — al bajar a un delantero a la media, abre el paso hacia el marco adversario, por romper todo dispositivo clásico de WM o cerrojo, al par que da a César, el elegido para esa misión de medio centro a la antigua, total libertad para la distribución de juego. Y pese a parecer éste un dispositivo defensivo, la realidad es que se convierte en panacea de ataque, pues ayer mismo, con el primer tiempo de César retrasado, atacó mucho más intensamente el Barcelona que en la segunda mitad, aunque en ésta fuera cuando se decidiera claramente el partido, porque otra de las virtudes del sistema consiste precisamente en el agotamiento del contrario, que en la segunda parte se encuentra con el chaparrón de un ataque a fondo.

El Atlético, en cambio, no fué más que una amalgama desconjuntada de algunas figuras y discretos suplentes. Argila demostró no ser el meta que necesita equipo de la categoría del rojiblanco, porque su flaco — los tiros rasos — es demasiado evidente. Cobo fué el más eficiente de una defensa muy pesada por los lados, mientras la media fué la única línea completa, en la que destacó el batallar de Hernández, y en el ataque no hubo otras luminarias que las de Pérez Payá — peligroso pese a su lesión —, Mascaró, en algunos avances rapidísimos, y Méndez, muy trabajador.

Zariquiegui empezó olvidando la última circular sobre el penalty, al señalar como libre indirecto una falta de Biosca dentro del área — un palmo sólo, es cierto — a Pérez Payá, que escapaba solo en magnífica ocasión para fusilar el gol. Si la falta existió, debió ser penalty, y si no, nunca debió señalarse. A renglón seguido fué zancadilleado Manchón dentro del área por Tinte, y su ignorancia de la falta, que debió ver, fué la más clara demostración de su convencimiento del error anterior, que sin duda quiso compensar. Después de eso, fué su labor acertada en todo momento.

Barcelona: Ramallets, Martín, Biosca, Seguer, Gonzalvo, Bosch, Basora, César, Vila, Kúbala y Manchón.

At. de Madrid: Argila, Tinte, Cobo, Estruch, Hernández, Mencía, Miguel, Mascaró, Pérez Payá, Méndez y Callejo.

El partido, en sus detalles más descollantes, se desarrolló así:

Falta a Pérez Payá, ya descrita, tirada sin consecuencias. Zancadilla a Manchón, sin señalar. Primer córner contra el Atlético, que tira Basora y remata César, de cabeza, fuera. A los once minutos, tiro raso desde fuera del área de Kúbala, que Argila, bien colocado, deja pasar bajo el cuerpo, y primer gol barcelonista. Tres remates consecutivos que anula, rechazándolos, Argila. Tiro raso de Kúbala, que se le escapa a Argila, y córner. Despeje largo de Seguer, recoge Kúbala, que cede en bandeja a Basora, pero éste llega tarde. A los veintisiete minutos, al saltar por un balón, se lesiona Argila, pero sigue en su puesto. A la media hora, tiro raso de Manchón, nuevo fallo de Argila, y córner. Dos minutos después, tiro enorme de Basora al poste. Cuarenta y cuatro minutos, remate de Pérez Payá, que despeja de puños Ramallets, y Mencía, a meta descubierta, bombea el balón, que desvía de puño Biosca. Tira el penalty Miguel, mal y fuera.

Segunda mitad: Gran avance de Basora, que cede a Kúbala ante la meta, y éste tira alto. A los seis minutos, César cede a Kúbala, éste avanza solo y fusila el segundo gol. A los doce, pase de César a Vila, y éste marca el tercero. Enorme tiro de Hernández, desde cerca, que Ramallets desvía con el puño. Tiro raso de Gonzalvo que envía a córner Argila. A la salida del saque, recoge Pérez Payá, que cede a Mascaró, y éste hace un pase abierto en el que se luce Ramallets. Fuerte tiro de Kúbala sale fuera por poco. A los veintinueve minutos, Pérez Payá bombea un balón sobre la meta, exceso de vista de Ramallets, y único gol visitante. A los treinta y uno, pase de César a Basora, y el extremo logra el cuarto barcelonista. A los treinta y siete minutos, cede el balón Gonzalvo a César, y éste, entre varios contrarios, consigue el último gol. Manchón, único delantero sin marcar, pierde una gran oportunidad al caerse en el momento de culminar una gran jugada entre él y Kúbala. Y nada más.

J. GARCIA CASTELL

El partido de ayer, en Las Corts

Un despeje de puño de Argila y entrada de César (Foto Pérez de Rozas)

LOS RESTANTES PARTIDOS DE COPA

Madrid, 2 — Celta, 0

Madrid, 20. — La victoria madrileña de Balaidos restó emoción y público al partido, mayormente por las bajas de Lolín, Hermida y Mekerle en las filas célticas. Desde el comienzo se impuso el equipo madridista, sin emplearse a fondo, y a los 19 minutos recoge Sobrado el balón en el centro del terreno, avanza acosado por Munuaga, que le hace falta, no señalada acertadamente por el árbitro, y termina la jugada con un fuerte disparo, que llega a la red. Después del gol, el Madrid se confía, y el Celta iguala la pelea, pero sin efectividad en sus ataques. A los 41 minutos, Pahiño obtiene el segundo gol, dándose así la circunstancia de ser dos antiguos jugadores gallegos los que marcaron los goles contra el Celta. La segunda mitad fué aburridísima, y no se marcaron más goles.

Antes de comenzar el encuentro le fué entregada a Pahiño la Copa ganada por ser el máximo goleador de la Liga.

A las órdenes del señor Arquer, los equipos fueron:

Celta: Simón; Gaitos, Vilariño, Otero; Villar, Munuaga; Eliseo, Atienza, Juanín, S. Vázquez y Pineda.

Madrid: Alonso II; Zárraga, Alonso I, Navarro; Muñoz, Montalvo; Sobrado, Olmedo, Pahiño, Joseíto y Arsuaga. — *A.*

RELOJERIA Guillén BRUCH, 84

Zaragoza, 4 At. de Bilbao, 0

Zaragoza, 20. — Los bilbaínos saltaron confiados por la ventaja anterior, y el Zaragoza, corajudo y con tesón, se impuso. Tras el comienzo, de dominio alterno, inauguró el marcador el equipo aragonés, a los diecisiete minutos, en una indecisión de la defensa vasca, que aprovechó Daví para ceder a Nogueras, quien salva la salida de Lezama y marca el primer gol. A los veintitrés minutos, pase de Hernández a Bello, que retrasa a Nogueras, y éste, a su vez, cede a Pitarch, quien burla a Lezama y logra el segundo. A los veintiocho minutos, fuerte tiro de Nogueras, que rechaza, flojo, Areta, y Pitarch marca el tercer gol, que iguala la eliminatoria, llegándose así al descanso. En la segunda parte, los vascos reaccionan, y Gainza está a punto de marcar. El Zaragoza se muestra cansado, pero en uno de sus avances esporádicos Pitarch pasa a Bello, y éste, por encima de Lezama, logra el gol que decide el pase a los cuartos de final del equipo aragonés. Este gol anima a los locales, que se repliegan, pero defienden ordenadamente su marco, y aun está a punto Daví de aumentar el tanteo poco antes del final.

Arbitró, bien, Azón, y los equipos fueron:

At. de Bilbao: Lezama, Canito, Areta, Garay, Manolín, Nando, Iriondo, Venancio, Tini, Arteche y Gainza.

Zaragoza: Higinio, Jugo, Riera, Calo, Atienza, Esquerda, Pitarch, Bello, Hernández, Daví y Nogueras. — *A.*

Coruña, 3 Valladolid, 3

La Coruña, 20. — Al entusiasmo y juego de ataque de los locales opuso el Valladolid un futbol sereno y sobrio. La defensa visitante se defendió bien y fué lo más destacado del equipo forastero. En el once coruñés debutó el portero Otero, que tuvo una discreta actuación. A los veintidós minutos se produjo el primer gol de los coruñeses, marcado por Marquínez al rematar, de cabeza, un centro de Royo. El Valladolid marcó a los treinta minutos, pero se le anuló el gol por fuera de juego, aunque cinco minutos después Ricardito obtuvo uno válido, llegándose al descanso con empate a uno. En la segunda fase presionó de salida el Deportivo, y a los nueve minutos Tito Blanco marcó el segundo gol, y a los veinticinco, Marquínez, el tercero. Once minutos antes del final se retira, lesionado, Cuenca, y el Valladolid se impone. A los treinta y ocho minutos, Coque consigue el segundo gol, y Navarro logra el tercero tres minutos antes del final.

Arbitró, bien, Aurré, aunque pasó por alto un penalty por bando.

Coruña: Otero, García, Tomé, Carlos, Cuenca, Maristany, Marquínez, Tito Blanco, Arsenio, Royo y José Luis.

Valladolid: Goicolea, Matito, Mariscal, Lesmes II, Ortega, Lasala, Cánovas, Coque, Lolo, Ricardito y Navarro II. — A.

Viaje y estancia gratis en París
acompañando al BARCELONA para presenciar el ESPAÑA - ITALIA de la COPA LATINA, lo podrá conseguir interviniendo en el CONCURSO que se cierra el 12 de mayo, de
"MIRADOR"
el rotativo gráfico que con la máxima actualidad deportiva, al precio de DOS pesetas, se pone a la venta en Barcelona todos los lunes, ediciones simultáneas de Madrid, Zaragoza, Bilbao
Viaje y estancia gratis en París

Ministerio de Educación, Cultura y Deporte

GRAN LICOR ESTOMACAL DE FAMA MUNDIAL BONET

Valencia, 2 — Sevilla, 0

Valencia, 20. — El Sevilla adoptó desde el primer momento una táctica completamente defensiva con Campanal como cerrojo, bajando Guillamón a la media. El Valencia se lanzó al ataque ya de salida, pero actuó con nerviosidad, y aunque el dominio fué intenso, los visitantes resolvieron bien todos los peligros. Como resultado de todo ello se llegó al descanso con empate a cero, que sembró el pesimismo en el público. En la segunda mitad el juego se inició con iguales características de acoso valenciano y segura defensa sevillista, hasta los veintitrés minutos, en que en un avance de Pasieguito, centra muy bien, y Badenes entra al remate para lograr el primer gol. El tanto anima a los locales, pero el Sevilla cierra aun más sus líneas y echa balones fuera. Dos minutos antes del final, Taltabull cede a Pasieguito, éste centra, y Badenes deja pasar el balón. Cabillo aprovecha una entrega defectuosa de Campanal a Bustos, y fusila el segundo gol, acogido con enorme ovación. Hasta el final, ataque valenciano, arreciando el Sevilla en su táctica de echar balones fuera.

A las órdenes del señor Rivero los equipos fueron:

Valencia: Quique, Suñer Monzó, Asensi, Taltabull, Puchades, Gago, Buque, Badenes, Pasieguito y Cabillo.

Sevilla. — Bustos, Campanal, Antúnez, Navarro, Ramoni, Enrique, Guillamón, Arza, Araujo, Herrera y Ayala. — *A.*

SABADELL, 4 BADALONA, 3

Sabadell, 20. — Partido interesante, tratándose de un amistoso, ya que el marcador estuvo siempre bastante nivelado. El Sabadell dió la impresión de no emplearse a fondo, y también el Badalona dió la impresión de querer exponer mucho.

Por el Sabadell marcaron, en la primera parte, Segarra y Giménez, a los diecisiete y treinta y un minutos, y Agustí, por el Badalona. En el segundo tiempo, Amorós y Pallás, a los tres y treinta y dos minutos, por el Sabadell, y Juaneda y Agustí, a los doce y treinta y cuatro minutos por el Badalona.

Sabadell: Font, Faura, García, Pérez, Serra, Miarnau, Amorós, Moix, Giménez, Segarra y Pallás.

Badalona: Parrús, Mariatges, Bonjorn, Pérez, Cano, Olaqui, Soler, Señé, Juaneda, Agustí y Queralt.

El arbitraje del señor Contreras, bien. — C.

LUCHA — PRICE
Viernes, noche, 10.45
Formidable velada
CEBRIAN - CAMPO
SALESA - LAMBAN II
Reaparición de
JULES DELMEE - ECHEVARRIA
TARRES - KOPARANIAN
Y el formidable combate
JIM OLIVER
Campeón de Cataluña
L. FLEUROT
El magnífico luchador francés

Pida siempre...
LUNA PULIDA
CRISTAÑOLA
pero exija la etiqueta de garantía
al comprar sus espejos, muebles, etc.
ES UN PRODUCTO DE CRISTALERIA ESPAÑOLA, S. A.

EN EL PABELLON DE LOS DEPORTES, LA SELECCION ESPAÑOLA DE BALONCESTO VENCIO AL CAMPEON DE CATALUÑA —POR 60 PUNTOS A 45—, JUVENTUD DE BADALONA

En el Pbellón de los Deportes se celebró ayer domingo, por la mañana, el tan esperado partido entre el Juventud y los probables componentes de la Solección española.

La actuación del Juventud decepcionó grandemente, ya que se esperaba mucho más de sus elementos. No hubo conjunto ni apareció aquella endiablada velocidad que imprimían en partidos anteriores a su juego y que les llevó a las brillantes victorias que consiguieron. La Selección supo destruir aquel juego a base de un estrecho marcaje de hombre a hombre; pero creemos sinceramente que ello no fué el motivo principal de la amplia derrota que sufrió el flamante campeón de Cataluña, sino el desacierto, ya que no queremos decir baja forma, de los Massaguer, Espiga e incluso de Maneja, que en nada se pareció al Maneja que todos conocemos. Sólo se salvaron, relativamente, Oller y Bassó, pero dos hombres son poco para conseguir un resultado honroso frente a unos seleccionados.

Por la Selección destacaron Dalmau, Galíndez —que se mostró eficaz y que llegó a convencer a gran parte del público por su juego de alta calidad—; Borrás, alma del equipo, al que llevó a la victoria, pues aun no marcando más que un enceste, a él se deben muchos de los que, con sus brillantes y desconcertantes jugadas, obtuvieron los demás. Ferrando merece capítulo aparte. Este jugador ha sido olvidado en algunos partidos como seleccionado, y ayer, sobre la pista del Pabellón, quedó demostrado el error que se cometió, ya que fué el más eficaz encestador, pues su pequeña talla le permite adentrarse por terrenos en donde otros fracasan.

En una paabra: la principal cuestión, que era la de definir si los portorriqueños deben o no ser incluídos en nuestro equipo nacional, no quedó en claro ante el fracaso del Juventud. Nuestro juego, de características muy dispares a la de otros equipos más técnicos, pero menos veloces, quizá precise de hombres como Borrás, que dan a hacer enceste, aun sacrificándose ellos.

Arbitraron los señores Sorribas y Vallejo.

Selección española: Dalmau (14), Borrás (2), Galíndez (12), Hernández (5), Muñoz (4), Ferrando (18), Díaz Miguel (4), Lloret (1) y Arquer.

Juventud: Brunet (8), Massaguer, Maneja (6), Oller (16), Bassó (8), Espiga (3), Parra, Roca, Canals (1), Masferrer, Fajada, Gebern (3).

V. GIMENO MIRANDA

C. de F. Barcelona y Cerbuna, de Zaragoza, clasificados para los octavos de final del Campeonato de España

Zaragoza, 20. — Esta mañana han terminado de disputarse, en fase previa para las eliminatorias del campeonato de España de baloncesto, los partidos cuyos resultados es la clasificación de los conjuntos de Barcelona y Cerbuna de Zaragoza. Los dos encuentros jugados terminaron: La Unión Valencianista venció al Excelsior por 39-22, y el Barcelona al Cerbuna por 61-35. Este último encuentro tuvo gran interés y emoción, dada la igualdad de ambos contendientes, que al fin pudo superarla el equipo catalán. — *Alfil.*

EL C. DE F. BARCELONA, CAMPEÓN DE LIGA, VISITARÁ HOY, AL MEDIODÍA, A NUESTRAS AUTORIDADES

Los jugadores y directivos del C. de F. Barcelona, que tan brillantemente han conquistado el título de campeón en el recientemente finido Campeonato Nacional de Liga en la Primera División, visitarán hoy, al mediodía, a nuestras primeras Autoridades.

J. OLIVER FLEUROT y TARRES-KOPARANIAN *en la velada del viernes, en el Price*

Una magnífica velada se anuncia para el viernes en Price. El campeón de Cataluña de los semipesados, el formidable peleador Jim Oliver, contenderá, en el combate de fondo, contra el fuerte y espectacular luchador galo Lucien Lleurot, quien, en su combate de presentación y en el del pasado viernes, obtuvo un neto triunfo, con la demostración clara de una clase excepcional, que frente a Jim Oliver deberá de poner de relieve de nuevo si no quiere ser batido por este gran campeón que es el mallorquín.

En el semifondo, un magnífico combate: Tarrés ante el armenio Koparanian, un encuentro duro entre dos buenos luchadores. Anteriormente, el rudo e indomable Echevarría se enfrentará al gran luchador francés Jules Delmée, que hace su reaparición en la lona del Price. Salesa, el maravilloso luchador catalán, será el adversario de Lamban II, en el combate de presentación de éste, hermano del campeón europeo, y en el primero de la noche, el navarro Campo frente a Cebrián. Una velada completísima, que llenará el local de las Rondas.

RECEPTORES
MARCONI
EL PRIMER NOMBRE EN RADIO

COPA «J.A.C.E.»

Dieciséisavos de final

	«vuelta»
Sanllehí-Milenario	33—37
Mollet-Mataró A	35—23
Gaudí-Canet	15—23
Premiá-Josepets	26—42
Cabrera-P. de Cultura	37—19
Claret-San Juan	35—49
P.E.M.-J.G.P.	34—20
C.P.C.-Gracia	43—30
Montserrat-Luises de G.	29—19
Viladecans-Collblanch	19—21
Torrasa-Mataró B	16—24
Vallvidrera-Tarrasa	51—13
Concepción-J.A.C.E. Teyá	25—40

Equipos clasificados para los octavos de final: Milenario, Mataró A, Canet, Josepets, Palacio de Cultura, San Juan, P.E.M., C.P.C., Sabadell, A. Montserrat, Collblanch, Parets, Mataró B, Vallvidrera y Teyá.

Crónica del Trofeo MARTINI & ROSSI

Un memorable acontecimiento para el deporte barcelonés y para la prestigiosa marca MARTINI & ROSSI desarrollóse ayer tarde en el Campo de Las Corts, ante los 65,000 espectadores que lo ocupaban para presenciar el partido Barcelona-Atlético de Madrid, los cuales aclamaron a los jugadores azulgrana cuando, en vuelta de honor por el terreno, fué exhibido el maravilloso y monumental TROFEO MARTINI & ROSSI, que con tanto ardor se disputan los Clubs de Primera División desde hace cuatro temporadas. Pero donde desbordóse el entusiasmo fué cuando en representación de la casa elaboradora del exquisito vermut MARTINI, don Enrique Fabregat, hizo entrega al capitán del C. de F. Barcelona de una reproducción en tamaño reducido, de plata de ley, de la valiosa COPA en litigio, como flamante ganador de la actual temporada, y que le coloca en el primer peldaño, de los tres que hay que escalar, para la definitiva posesión de la grande y preciada joya que tanto aplaudieron los deportistas barceloneses.

No deje de conectar esta noche, a los 9.30, con Radio Barcelona, para oír al excepcional humorista Valentín Castanys, a cuyo cargo va la semanal emisión TROFEO MARTINI & ROSSI.

MOTORES PONS
125 cc.
para motocicletas, motosillas y triciclos.
CEM J. PONS
Oficinas y Talleres:
P.º Carlos I, 183 (Marina, frente Monumental)
Tel. 25-49-39 Barcelona

1ª TRAJES COMUNION
OBSEQUIAMOS CON MAGNIFICOS REGALOS A LOS NIÑOS QUE COMPREN SU TRAJE DE PRIMERA COMUNION.
PELOTAS, ALBUMS RECORDATORIO 1ª COMUNION, CARTAS SONORAS Y DISCOS DEL MAGO PIRIM-PIM-POM
SASTRERIA CASARRAMONA
HOSPITAL, 23

Bélgica ha vencido a España, en Hockey, por 1 tanto a 0

Bilbao, 20. — En el campo de Josaleta, y con gran concurrencia, se ha celebrado esta tarde el séptimo encuentro internacional de hockey entre las selecciones de Bélgica y España.

Los equipos se alinearon de la siguiente manera:

Bélgica: Van-Leer, Dubois, Enderle, Vander Stappen, Goossens, Van-Weydereld, Toussaint, Mechelynck, Delaval, Morlet y Kielbaya.

España: Ruiz, Sáinz, Reyes, Carreras, Andreu, Coll, Usos, Murue, Eusos, Martínez Rivas y Solanz.

El partido ha sido presenciado por los Presidentes de las Federaciones de Hockey belga y española y por otras personalidades afectas a este deporte. Como árbitros del encuentro han actuado el belga Asseman y el guipuzcoano Luzuriaga. Ante los dos equipos formados ha sido entregada la medalla al Mérito Deportivo a Asís Alonso, Vicepresidente de la Federación Guipuzcoana. Este, a su vez, ha entregado una medalla al señor Ferrer, como recuerdo de la magnífica organización de este encuentro. Después, el señor Churruca, Presidente del Josaleta, ha ofrecido obsequios a los dos conjuntos contendientes.

El partido ha resultado de clara superioridad del equipo belga, que se ha empleado mostrando una rapidez extraordinaria y gran habilidad y destreza. El equipo belga se ha impuesto en casi todo el encuentro, aunque los españoles han ofrecido seria resistencia. Estos han tropezado con el inconveniente de no estar acostumbrados al terreno seco, circunstancia que ha producido indudable ventaja a los belgas. Ha triunfado el equipo belga por 1-0, marcado este tanto en el primer tiempo por el delantero centro belga. Ha sido en una jugada en la que le han rechazado la pelota, pero él ha insistido y ha logrado marcar. Ha habido un penalty «bully» en el primer tiempo contra España, y otro contra Bélgica en el segundo. Los esfuerzos de los españoles no han sido capaces de traducirse en el tanto del empate, por lo que con el resultado de 1-0 ha terminado el encuentro. — *Alfil.*

Ha terminado la Vuelta Aérea a España

Madrid, 20. — Ha finalizado la II Vuelta Aérea a España, que ha transcurrido normalmente, sin que se haya producido accidente alguno, y si se ha registrado algún abandono ha sido debido a averías en los elementos mecánicos de las avionetas.

La clasificación general de la Vuelta aérea a España es la siguiente:

1, Bay; 2, Pombo; 3, Sevillano; 4, Lucena; 5, Díaz Carmona; 6, López Herranz; 7, Egea; 8, Bárcena; 9, Gorina, y 10, Gálvez.

La clasificación por equipos es la siguiente:

1, Real Aéreo Club de Madrid; 2, Real Aéreo Club de Málaga, y 3, Real Aéreo Club de Zaragoza. — *Alfil.*

LUIS PALOMO, CAMPEON DE CATALUÑA DE PISTOLA LIBRE, A 50 METROS

Se ha celebrado, en el Polígono de Tiro de Montjuich, la tirada con arma pistola libre, calibre 22, a 50 metros y a 60 disparos, valedera para el Campeonato de Cataluña.

Don Luis Palomo se ha proclamado brillantemente vencedor, con 527 puntos, quedando subcampeón don Francisco Gayá, con 489 puntos, seguido de don Angel Mestres, con 469, y don Juan Vergara, con 462.

La matinal de ayer en el Price

Ayer por la mañana, en el Price, se celebró la matinal de lucha libre americana, con buena entrada, y en la cual se consiguieron los siguientes resultados:

Max Lodder vence a Rubio, por descalificación de este luchador a los 9 m. 18 s.

Karter vence a Simarro, por abandono, a los 10 m. 26 s.

Moyan a Kid Zamboa, por puesta de espaldas, a los 14 m. 52 s.

Febrer es batido por Fermós, por fuera de combate de Febrer, a los 12 m. 2 segundos.

Tabola triunfa sobre Castillo, por puesta de espaldas, a los 11 minutos 6 segundos.

La matinal del C. Vasconia

Ante numeroso público se celebró ayer, en la cancha del Frontón Novedades, la tradicional matinal a cargo de los entusiastas socios del Club Vasconia, que nos ofrecieron cuatro magníficos partidos, y cuyos resultados fueron los siguientes:

Se inició la matinal con el amistoso entre la pareja Mirapeix-Pont y Fernando-Miró, adjudicándose la victoria los primeros, tras un partido muy competido, por 35 a 31. Seguidamente, correspondiente al Concurso Social de cesta a punta Grupo «B», Rodellas-Sabadell vencieron por 35 a 32 a la pareja integrada por Pérez-Hospital. En el citado concurso, pero pertenecientes al Grupo «A», nos depararon un memorable partido las parejas formadas por Ferrán-Barguñó y Jaumá-Güell, quienes derrocharon el entusiasmo y su colocación en la cancha y dominio de la pelota, y así, con numerosas igualadas, se llegó al tanto 35, que logró la primera pareja, por el 34 que se hallaba en el marcador correspondiente a la segunda.

Y finalizó la matinal con un partido de entrenamiento para los Campeonatos del Mundo, enfrentándose Marsal y Puigjaner a Olaeta-Llach, venciendo estos últimos por 40 tantos a 32.

EL CAMPEONATO SOCIAL DE BALON A MANO DEL C. N. BARCELONA

Ayer, por la mañana, en las canchas del C. N. Barcelona que posee en la Escollera de levante, se celebraron los partidos correspondientes a la XVIII Jornada de su Campeonato social, y cuyos resultados fueron:

Primera categoría B. — Sanmartí-Pujol vencen a Mas-Eugeni, por 22 a 10 tantos; Sanz I-Joaquín vencen a Giménez-Otamendi, por 22 a 0, y García-Salvador vencen a Fernández-Lera, por 22 a 21.

Segunda categoría. Salvador-Coves vencen a Del Arco-Fornós, por 22 a 18, y Parés-Pérez vencen a Salvador-Cabeza, por 22 a 21.

Tercera categoría. — Pujol-Demetri vencen a Solé-Oliveras, por 22 a 12 tantos; Lamarca-Morató vencen a Rodob-Hivernon, por 22 a 18, y Sala-Vargas vencen a Salvador-Bosch, por 22 a 20 tantos.

BANCO DE BILBAO
BARCELONA

Oposición para «Auxiliares»

Previa autorización de la Oficina de Colocación, se convocan oposiciones para cubrir VEINTICINCO PLAZAS de Auxiliares masculinos —ampliables a TREINTA—, con los haberes anuales de 8,500 y 6,600 ptas. para los Sobresalientes y Aprobados, respectivamente, más el 17 por 100 de plus de vida cara y dos pagas extraordinarias, lo que equivale a:

Sobresaliente . . . 11,602'50 ptas. anuales
Aprobados . . . . . 9,009'— » »

más el sueldo o sueldos extraordinarios que, en concepto de participación en los beneficios, establece el art. 30 de la vigente Reglamentación de Trabajo en la Banca Privada.

Edad para el ingreso: de 16 a 25 años

En la Sección de Personal se facilitarán los datos complementarios, admitiéndose las instancias, acompañadas de la partida de nacimiento y certificados de buena conducta, hasta el día 5 del próximo mes de mayo.

Los ejercicios comenzarán el día 14 del mes de mayo, en el domicilio del Banco

Fontanella, 9

A los opositores con derecho preferente se reservará el porcentaje que señala el Decreto de 25 de agosto de 1939.

Barcelona, abril de 1952.

Patronato de Apuestas Mutuas Deportivas Benéficas

AVISO IMPORTANTE

El Patronato de Apuestas Mutuas Deportivas Benéficas ha resuelto celebrar jornadas los días 27 de abril y 4, 11 y 18 de mayo próximo, en la forma siguiente:

Jornada 31 (*de fecha 27 de abril*). — Cuatro partidos de Copa; tres, de ascenso a 1.ª; tres, del Torneo que se jugará entre equipos de 2.ª, para su permanencia o descenso a 3.ª, y cuatro, de la Liguilla entre equipos de 3.ª y los dos últimos de 2.ª

Jornada 32 (*de fecha 4 de mayo*). — Con los mismos partidos que la anterior.

Jornada 33 (*de fecha 11 de mayo*). — Los dos partidos de semifinales de Copa e igual cantidad de partidos de las promociones.

Jornada 34 (*de fecha 18 de mayo*). — Con los mismos partidos que la anterior.

FUTBOL
ASISTA A LOS PARTIDOS DE LA
COPA LATINA
26-28 junio, en
PARIS
PREPARE CON TIEMPO SU VIAJE
Salida: 24, 25 y 26 junio :: Autopullman, tren y avión
VIAJES MALLORCA, S. A.
AV. JOSE ANTONIO, 603 -- T. 225793 -- BARCELONA

Ministerio de Educación, Cultura y Deporte

EL BALEAR FRANCISCO ALOMAR, BRILLANTE VENCEDOR DEL XVI TROFEO MASFERRER

Por equipos se adjudicó el triunfo la P. C. Nicky's, de Tarrasa. - En la prueba preliminar, Esmatges y el S. C. D. Michelín, vencedores, individual y por equipos, del «Trofeo Armengol»

El mallorquín Francisco Alomar se ha adjudicado el triunfo en la XVI edición del Trofeo Masferrer, después de una brillante actuación. La carrera, dura en todos momentos, ha tenido diferentes líderes, hasta que en la vuelta cuarenta y dos este juvenil corredor balear se ha lanzado a una escapada, consiguiendo aumentar paulatinamente la ventaja, que ha llegado a ser de 35 segundos sobre el pelotón, en el cual iban encuadrados Sant y Espín, los corredores con más posibilidades para vencer, hasta que el balear, en un derroche de facultades, se ha lanzado a fondo, consiguiendo llegar destacado a la meta, seguido por Capó y Botella, los cuales se clasificaron en segundo y tercer lugar, respectivamente.

La carrera constaba de cincuenta vueltas al circuito grande del Parque de la Ciudadela, con un total de 60 km., y con sprints cada diez vueltas, en las cuales los corredores clasificados en primer, segundo y tercer puesto, recibían una bonificación de 6, 4 y 2 segundos, respectivamente. La organización iba a cargo de la U. D. de Sans y nuestro colega *El Mundo Deportivo*, habiendo estado bien, aunque no podemos decir lo mismo del estado del circuito.

A las 12.45 se ha dado la salida oficial a los corredores, que, en número de cincuenta y seis, se han lanzado a la lucha para disputar la supremacía para conseguir la victoria en esta ya tradicional carrera. Los mejores corredores nacionales siempre toman parte en esta prueba, y hoy, por no perder la costumbre, hemos visto formar a Poblet, Espín, Gelabert, Saura, Gual, etc., entre otro gran número de corredores. La lucha, desde los primeros momentos fué enconada, siendo el aragonés Corrales el primero en romper el fuego al iniciar una escapada en la segunda vuelta, aunque confiando quizá demasiado en sus fuerzas físicas y confiado en la llaneza del terreno, pronto se ha visto alcanzado por el pelotón, siendo Espín el siguiente en querer escaparse, consiguiendo alcanzar una buena ventaja sobre el pelotón durante cinco vueltas consecutivas. En las primeras vueltas Luis Navarro ha sufrido una caída, cambiando de máquina, aunque la desgracia se ensañó con él, no pudiendo alcanzar al pelotón, debido a que éste marchaba a muy buen tren. Pedro Sant también fué uno de los favoritos en la carrera, ya que consiguió el primer lugar en los sprints tercero y sexto; un segundo lugar en el octavo, y un tercero en el quinto, lo cual hacían 20 segundos de bonificación en total, cantidad de tiempo nada despreciable, si el joven corredor mallorquín Francisco Alomar no hubiese conseguido, en su escapada, coger una gran ventaja, que ha logrado mantener durante ocho vueltas.

Los mejores de la carrera, además de Alomar, han sido Espín, Sant, Vidal Porcar y Mateu, los cuales en todo momento han estado bregando para conseguir mantener sus posiciones, e incluso mejorarlas, pero la escapada de Alomar fué muy oportuna, y quizá le valió el ser un corredor casi desconocido, lo que le diese la victoria, pues es posible que el resto de los corredores confiasen en que le faltarían fuerzas para llegar al fin. Su paisano Bernardo Capó y Botella fueron los únicos corredores que se lanzaron a la caza, consiguiendo con ello clasificarse en un nada despreciable segundo y tercer lugar, dejando rezagados a muchos favoritos del público, quien se ha visto defraudado por el comportamiento de los corredores que ellos veían vencedores.

A. TRULL VICH

Clasificación (deducidas las bonificaciones): 1, Francisco Alomar, 2 h. 8 m. 19 s.; 2, Bernardo Capó, 2 h. 8 m. 36 s.; 3, Escolá, 2 h. 8 m. 40 s.; 4, Botella, 2 h. 8 m.

Francisco Alomar, vencedor del Trofeo Masferrer (Foto Pérez de Rozas)

44 s.; 5, Sant, 2 h. 8 m. 55 s.; 6, Espín, 2 h. 9 m. 1 s.; 7, Vidal Porcar, 2 h. 9 m. 5 s.; 8, Tarragona, 2 h. 9 m. 7 s.; 9, Vidaurreta, el mismo tiempo; 10, Gabriel Saura, ídem., hasta veintitrés clasificados.

El tiempo del vencedor, sin bonificación, fué el siguiente: 2 h. 8 m. 39 s.

Por equipos, se adjudicó el Trofeo Masferrer la P. C. Nicky's, de Tarrasa.

* * *

Con anterioridad a esta carrera se disputó el Trofeo Armengol, para los corredores aficionados, a veinte vueltas al circuito del Parque de la Ciudadela, con sprint cada cinco vueltas. Esta carrera es puntuable para el Gran Cinturón de Barcelona, y en la cual se consiguieron los siguientes resultados:

1, Esmatges, 1 h. 5 m. 48 s.; 2, Mostajo, 1 h. 5 m. 53 s.; 3, J. Saura, 1 h. 5 m. 59 s.; 4, Gadea, 1 h. 6 m. 3 s.; 5. Médico, 1 h. 6 m. 4 s.; 6, Bertrán, 1 h. 6 m. 6 s.; 7, A. Sant, 1 h. 6 m. 8 s.; 8, Cortado, 1 h. 6 m. 9 s.; 9 y 10, Peiró y Mas, con el mismo tiempo que el anterior.

Por equipos, venció la S. C. D. Michelín, con 16 puntos, seguidos por la C. D. Aurora, con 19.

NOSA
TALCO PARASITICIDA
A BASE DE
D·D·T
EL TALCO NOSA mata TODOS los parásitos externos del cuerpo humano. (C. S. 32)

CRONICA AGRICOLA

Las lluvias han beneficiado extraordinariamente al campo

Los países europeos se preocupan de normalizar los mercados nacionales e internacionales de la agricultura

Madrid, 20. — Nos hallamos en un momento interesantísimo para la agricultura. Del comportamiento de este mes de abril dependen en gran parte las cosechas. No fué bueno en sus principios, pues las fuertes heladas con que comenzó sus días fueron perjudiciales para el arbolado, quemando mucha flor de los frutales, aunque en sembrados y viñedos no resultaran muy sensibles. Después nos ha obsequiado abril con superabundantes lluvias, que han asegurado un gran tempero al campo. Gracias a ello, la situación agrícola es hoy inmejorable.

Las condiciones meteorológicas siguen sucediéndose a plena satisfacción general, garantizando hasta ahora la repetición de un nuevo gran año agrícola. Y si hemos de creer los vaticinios que lanzan los observatorios, el presente mes, además de las bienhechoras y generosas lluvias que ya nos brindó, nos ofrecerá desde ahora una bonanza realmente primaveral, que hará crecer los sembrados y vestirá de esmeralda los pastizales.

Ya hemos indicado otras veces que el cultivo de la patata, tan despreciada en esta campaña, iba cediendo terreno a la remolacha azucarera. Lo mismo podemos decir ahora con motivo de la siembra de leguminosas. También éstas reducen su superficie en beneficio de la remolacha, porque las legumbres no han alcanzado los precios que se esperaban ni han tenido el movimiento comercial que los labradores desearan.

Veremos si la próxima campaña azucarera es tan espléndida que logra liberar este artículo, el único que permanece intervenido, para ser repartido por racionamiento. Reconocemos que para que el régimen de libertad no produjese perturbaciones sería preciso realizar importaciones de alguna importancia, pues el consumo está hoy por hoy muy restringido y se duplicaría sin duda en cuanto hubiera facultad de libre adquisición para uso directo y para destinos industriales.

En el vecino país, Portugal, quedará libre el azúcar desde 1.º de mayo próximo. Venía dándose la ración de 1 kilo por persona y mes, al precio de 4'40 escudos, con excedentes libres al precio de 11'50 escudos. En casi todos los países de Europa que desde la última guerra venían sufriendo las incomodidades de las intervenciones y racionamientos, van poco a poco desapareciendo.

Las cosechas han sido, por lo general, abundantes, y ahora se plantea el problema de dar salida a muchos productos del campo. Para España, e igualmente para Italia, el artículo de más difícil venta es el aceite, cuya exportación tanto interesa, por constituir un buen chorro de divisas. El año pasado ya bajaron mucho las importaciones de aceite de oliva realizadas por los Estados Unidos, en relación con las de 1950: de 39,644 toneladas bajaron a 20,208, casi a la mitad. España envió 13,659 toneladas, Italia, 5,518, y el resto los distintos países mediterráneos, en pequeñas cantidades.

En todos los países europeos se siente la necesidad de restaurar también la normalidad de los mercados agrícolas. El 27 de marzo último terminaron en París las sesiones preparatorias para la organización de los mercados europeos de la agricultura. Este verano —de junio a octubre— se celebrará allí la conferencia que estudiará los métodos de organización y unificación de los mercados agrícoles europeos, así como con los países que deseen asociarse a ellos y con las naciones que no sean miembro de la conferencia ni estén asociadas a ella.

También dentro del área nacional tratan algunos países europeos de restablecer la normalidad comercial. El día 3 de este mismo mes de abril se inauguró en Roma la bolsa de contratación de fletes aéreos, aceites, vinos, cereales, productos agrícolas nacionales y coloniales, semillas y forrajes, lana, ganados, etc. Y en Nápoles se estudia la forma de restablecer las secciones de frutas y verduras, legumbres y cereales en la bolsa de mercancías de dicha ciudad, y también en Milán se abrirá próximamente una lonja para actividades análogas. — F. R.

«Hoja Oficial del Lunes» Tel. 21-45-27

PIBERNAT
ARCAS PARA CRUDALES
BASCULAS DE TODOS SISTEMAS
PRECIOS DE FABRICA
PARLAMENTO, 67-71. TELEFONO 23 13 75. — BARCELONA

LA DISPUTA ANGLOEGIPCIA

La Administración sudanesa trata de convencer al Foreign Office

El Cairo, 20. — La partida de Jartum para Londres del Gobernador general del Sudán, sir Robert Howe, y del Secretario civil, sir James Robertson, se interpreta aquí, dice la Agencia United Press, como intento de la Administración sudanesa de convencer al Foreign Office de la necesidad de que la nueva constitución del Sudán sea llevada a la práctica sin demora.

En círculos bien informados de esta capital se expresa la confianza en que el Embajador británico, sir Ralph Stevenson, halle una solución del problema egipcio que dé satisfacción a las aspiraciones nacionales del país y preserve los derechos británicos en la zona del Canal de Suez y en el Sudán.

Al Ahram dice, en un editorial, que Antonhy Eden se encontrará en sus consultas con Stevenson y Howe con respuestas diametralmente opuestas en cuanto a la solución de la cuestión sudanesa. Señala que el haber sido llamados a Londres el Embajador y el Gobernador general indica la importancia que el Secretario del Foreign Office da a la cuestión de Egipto, pero a continuación pone en duda el periódico que Eden está lo suficientemente determinado a encontrar una solución que garantice la paz y la seguridad del Oriente Medio. — *Efe*.

Sir Ralph Stevenson, en Londres

Londres, 20. — El Embajador británico en El Cairo, Sir Ralph Stevenson, llegó al aeropuerto de Londres a las siete y media de la tarde, hora española, con el fin de informar el Secretario del Foreign Office de la situación de las conversaciones angloegipcias.

Sir Ralph y el Gobernador general del Sudán cenan esta noche con Eden. — *Efe*.

El Gobernador general del Sudán, también

Londres, 20. — Gobernador general del Sudán, Sir Robert Howe, y el Secretario civil del Gobierno de Jartum., Sir James Roberston, han llegado a esta capital. Sir Robert dijo a los periodistas: «Tengo la esperanza de que lleguemos a un acuerdo en la cuestión del Sudán en las próximas reuniones. Informaré al señor Eden de los puntos de vista de los jefes políticos sudaneses en nuestra cena de esta noche». — *Efe*.

Sir Robert Howe se entrevistará con Eden

Jartum (Sudán), 20. — El Gobernador general, Sir Robert Howe, acompañado de Sir James Robertson, tienen fijada su llegada en avión a Londres a mediodía de hoy para celebrar conversaciones con el Secretario del Foreign Office, Eden. En los círculos políticos de Jartum se considera que la visita tendrá por objeto discutir la nueva constitución con el fin de aplicar las aspiraciones egipcias. — *Efe*.

Plenos poderes al Gobierno para depurar la Administración

El Cairo, 20. — El rey Faruk ha firmado un decreto dando al Gobierno plenos poderes para depurar a la administración de elementos corrompidos y sobornados.

Una comisión especial será creada por el Ministerio de Justicia y tendrá libre acceso a todos los departamentos ministeriales y facultades para examinar toda la correspondencia oficial, los telegramas y toda clase de libros y documentos.

El proyecto de decreto fué elaborado hoy mismo por una comisión ministerial presidida por el propio Jefe del Gobierno, Hilali Bajá. — *Efe*.

Hirohito presidirá la primera reunión en homenaje a los muertos nipones

Tokio, 20. — El día 2 de mayo el Emperador Hirohito y la Emperatriz presidirán una ceremonia nacional en la que se conmemorará a los muertos japoneses en la pasada guerra mundial Esta ceremonia será la primera patrocinada por el Gobierno en relación con los caídos en la contienda pasada. El Gobierno ha aprobado los planes para el acto.

La solemnidad principal se verificará en los jardines imperiales de Tokio. A ella han sido invitadas 2,000 personas parientes y representantes de caídos. El Emperador y la Emperatriz asistirán a la ceremonia y encabezarán al país elevando sus oraciones en silencio por quienes murieron. Todavía no se ha fijado la hora en que se guardarán estos minutos de silencio. En gran número, otras ciudades, grandes y pequeñas, pueblos y aldeas de todo el Japón, se realizarán actos parecidos. — *Efe*.

La Casa Blanca será abierta nuevamente al público

Al quedar terminada su restauración

Washington, 20. — La renovada y restaurada Casa Blanca va a ser abierta nuevamente al público de martes a sábados, a partir del día 22. Las horas de visita serán de diez de la mañana a mediodía. Será la primera vez que se abre al público desde 1948. Antes de la guerra mundial la Casa Blanca atraía diariamente, la primavera, a unos 15,000 visitantes.

La residencia de la más alta magistratura del país fué cerrada por razones de seguridad, poco después de comenzar la segunda guerra mundial en 1941, y permaneció cerrada a los extraños a la misma durante toda la duración del conflicto. A finales de 1946 fué abierta de nuevo al público, pero quedó cerrada otra vez en noviembre de 1948, cuando su estado hizo preciso que la familia Truman la abandonara provisionalmente, trasladándose a Blair House, para dar lugar a las obras de reparación. Truman habitó Blair House durante tres años y medio. — *Efe*.

Se aplaza 9 meses el licenciamiento de tropas en EE. UU.

Washington, 20. — Con la aprobación del Presidente Truman, el Departamento de Defensa ha ordenado que las fechas de terminación del servicio en filas se retrase nueve meses para todo el personal de tropa que había de licenciarse entre el 1.º de julio de 1952 y el 30 de junio de 1953. — *Efe*.

300 muertos y 109 heridos en las filas del Wietminh

Hanoi, 20. — Un comunicado francés anuncia que los del Vietminh han tenido 300 muertos y 109 prisioneros en la operación dirigida durante dos días a 30 kilómetros al este de Hanoi, contra una División roja. Añade el comunicado que al nordeste de la capital tonkinesa los locales efectuaron ayer un gran movimiento envolvente para cercar a los restos de una División comunista que se había infiltrado en la parte septentrional del delta. — *Efe*.

El papel, que aparte de hacerse de paja, trapos y de otros desperdicios, se obtiene también de una especie de pasta o papilla producida por troncos y ramas procedentes del AREOL.

Pesquero en peligro

Tarifa, 20. — Llamadas de socorro fueron lanzadas anoche por el barco pesquero «María Flores», de la matrícula de Tarifa, por haber embarrancado en cabo Mazari, cerca del río Martín.

El mensaje fué recibido en Ceuta, de donde rápidamente salió una lancha motora, que tuvo volverse al puerto a consecuencia del fuerte oleaje reinante. A las tres y media de la madrugada, el dragaminas «Guadalete» salió para prestar auxilio al pesquero. El patrón del «María Flores» comunicaba a las ocho de la mañana que la tripulación de su barco se encontraba sin novedad, y que el barco, por no habérsele abierto ninguna vía de agua, había esperanza de salvarlo.

Para el lugar del accidente se dirigen los barcos «Diego Pinero» y «Esperanza», y la radio costera de Algeciras dirige llamadas para que los buques que se encuentran por aquellas inmediaciones acudan a socorrer al barco pesquero. — *Cifra*.

La Comunión pascual a los enfermos

Gerona, 20. — En el Hospital Provincial tuvo lugar el acto de la Comunión Pascual a los enfermos de dicho centro benéfico. La ceremonia ha revestido extraordinaria solemnidad, administrando el Santo Sacramento el Prelado de la Diócesis, Excmo. y Rmo. Dr. D. José Cartañá Inglés.

Han concurrido el Presidente de la Diputación, señor Bretcha; Diputados provinciales señores Calm y Casas; Secretario, señor García de la Rosa, Cuerpo facultativo, altos funcionarios y considerable número de fieles.

Durante la piadosa ceremonia, interpretó escogidos motetes litúrgicos la Sección Coral del Grupo Excursionista y Deportivo Gerundense, en colaboración con una notable orquesta.

Merece destacarse la cantidad importante de flores frescas que adornaban las salas, donativo todas ellas de bienhechores de la Institución. — *Cifra*.

EL CAMPEONATO DE ESPAÑA DE BALONMANO

El C. F. Badalona venció, en partido «único» de los cuartos de final, al Valladolid, por 13 tantos a 1

En su terreno de juego de la avenida de Navarra, el equipo campeón de Cataluña venció, por el abultado tanteo de 13 a 1, a un Valladolid que sólo puso entusiasmo y deportividad en el encuentro disputado. Fácil fué la victoria badalonesa, que le cede paso a las semifinales de dicho Campeonato, pero, a pesar de su dominio, el Badalona cuajó un gran partido, notándose claramente la diferencia de clase entre ambos conjuntos.

Arbitró, bien y sin dificultades, don Modesto Manso, del Colegio vizcaíno, y los equipos fueron:

Badalona: Casals, Guardia II, Godia, González, Vila, Coma, Roig, Guardia I, Bachs, Guardia III y Guardia IV.

Valladolid: Casado, Olea, Navarrete, Algemí, Zubieta, Zurro, Ponte, Sánchez, Román, Arquero y Tello.

Siete goles marcó el Badalona en la primera parte y uno el Valladolid, siendo el único que marcó este equipo en todo el encuentro, y por obra de Tello. Por el Badalona marcaron Bachs)3), Guardia III (3) y Guardia I.

Después del descanso, los tantos fueron marcados por Roig (2), Bachs, Guardia I, Guardia III y Guardia IV, uno cada uno.

Ford
ZEPHYR 16 HP. inglés
CONSUL 11 HP. inglés
ANGLIA 9 HP. inglés
Furgoneta FORDSON 9 HP., de 250 Kg.
Ultimo modelo TAUNUS 1952, alemán, en la Concesión
A. CASAJUANA Diputación, 279 Tels. 217666-216901
INGENIERO INDUSTRIAL
Se facilita información sobre tramitación de solicitudes adjudicación de coches y camiones

«Nerto», de don C. Navarro, vencedor de la primera regata de puntuación del C. N. Barcelona

Ayer, por la mañana, se celebró la primera de las pruebas de las Regatas de puntuación, de los componentes de la Flota de Natación Barcelona.

En esta prueba venció el snipe «Nerto», patroneado por don Claudio Navarro, que se colocó en cabeza desde la salida.

La segunda de estas pruebas, que también estaba prevista para esta jornada, tuvo que ser suspendida a causa de averías en algunos de los snipes participantes.

La clasificación general, después de esta primera prueba, ha quedado establecida como sigue:

1, «Nerto», patroneado por Claudio Navarro, con 1600 puntos; 2, «Nic II», Agustín Gras, 1521; 3, «Xaloc», Manuel Moragón, 1444; 4, «Pepi II», Joaquín Pla, 1369; 5, «Nan», Manuel Figueras, 1296; 6, «Brisa», Adolfo Azoy, 1225, y 7, «Pelocho», José Puig, 1156.

Retirados:

«Ninfa», patroneado por Carlos Pena, con 1089 puntos; «Viruta», Carlos Jiménez, 1089; «Loli», Rafael Jiménez, 1089, y «Ell», Juan Lluch, 1089.

Más resultados de futbol

Resultados de los partidos de futbol disputados ayer:

Copa de la Real Federación: Tortosa-Huesca (suspendido por incomparecencia del Huesca). Orihuela, 3-Murcia, 1; Cacereño, 0-Salamanca, 1.

Copa de Aficionados: Santoña, 1-Salamanca, 0; Mondragón, 4-Club Peña Font, 0; Barcelona, 6-K. D. Amistad, 1; Burriana, 4-Albacete, 1; Ferroviaria, 2-Peñarroya, 5.

Francia vence a Portugal

París, 20. — En el Estadio de Colombes se jugó, ante más de cuarenta mil espectadores, el partido internacional de futbol Francia-Portugal. Ganaron los franceses por 3-0. El primer tiempo terminó con 1-0. Los dos equipos jugaron, poco más o menos, igual, en el primer tiempo. En todo caso, la superioridad francesa fué ligera. El portero Barrigana evitó mayor tanteo. — *Alfil*.

El Lérida empata con el Marsella

Marsella, 20. — El partido de futbol entre el Lérida C. F. y el Olimpique de Marsella ha terminado con empate a tres tantos. Veinticinco mil espectadores presenciaron el encuentro, aplaudiendo a los españoles, que realizaron un magnífico juego. El primer tiempo terminó con 2-1 a favor del Lérida. — *Alfil*.

ANTES DE COMPRAR VISITE
MUEBLES Sucesores de DOMINGO Y SABATÉ
43 AÑOS DE ÉXITO Y EXPERIENCIA
Talleres y Salones de Venta: Sans, 112 y 114 - Barcelona
FACILIDADES DE PAGO

Ministerio de Educación, Cultura y Deporte

TAURINAS

Música a todo pasto

Muy bien trazado estaba el cartel de la novillada de ayer, pues actuaban como matadores tres muchachos que, como el ganado de don Bernardino Jiménez embistiera bien, podían originar cálidos comentarios de elogio cuando la gente volviera de la Monumental.

Mas de la misma entremos
en el recinto,
que después, a la vuelta...
lo venden tinto.

En efecto, los novillos del señor Jiménez, bravitos, nobles y alegres, permitieron que Juan Posada, *Jumillano* y César Girón divirtieran a la gente desde el principio al final y que terminara el espectáculo en medio del mayor entusiasmo. Para dar idea de lo bien que se pasó el rato, bastará decir que la música amenizó las seis faenas de muleta.

Juan Posada nos agradó mucho. Sus dos faenas fueron reposadas, artísticas, del más puro estilo y de la mejor calidad, citando de frente al embarcar a sus enemigos en los pases naturales y sin hacer concesión alguna a la galería, pues no dió ninguno de esos pases sacados del sobaco y que tanto derriten a las multitudes profanas. Eso es torear, y todo lo demás, perfumería.

Señores, si he de ser franco,
les diré que Juan Barranco
(que así se llama Posada)
tendrá a fin de temporada
cuenta corriente en el Banco.

Mató al primero de un pinchazo y media superior, y al cuarto, de dos pinchazos (por desigualar el bicho en el momento de emparejar) y otra media muy buena. Le ovacionaron con fuerza, y el chico dió sendas vueltas al ruedo.

Algo parecido puede decirse de Jumillano, aunque hay que señalar una diferencia: la de que su segunda faena fué más reposada que la primera, con ser pródigas ambas en pases naturales por un lado y otro y estar adornadas las dos con aplicaciones muy vistosas de nueva creación. Mató pronto y bien a sus enemigos, y del primero le dieron la oreja. Yo le hubiera concedido mejor dicho premio en su segundo (un novillo ideal); pero el público, al parecer, desvalorizó algo dicha segunda faena porque el animalito se rompió el pitón izquierdo a poco de salir, al dar un testarazo contra un burladero. No obstante, se le ovacionó al final.

La gente quiso premiar
tan buen arte y tal denuedo
y al aplaudirle a rabiar
le hizo dar la vuelta al ruedo.

César Girón tuvo una tarde redonda. Si del novillo tercero le dieron una oreja, del sexto le concedieron las dos. En sus dos faenas puso el venezolano una voluntad, una valentía y una vibración desmedidas, y el público no cesó de demostrarle su satisfacción durante el curso de la novillada. Da cuanto tiene sin regateos, sin reservas, sin vacilaciones, y si con la capa y la muleta fué jaleado incesantemente, con las banderillas rayó a gran altura (singularmente en el primer par a su primero), y dió pasaporte a sus «bureles» con media estocada en la cruz, a uno, y con una entera superior al otro.

Bien le rodaron las cosas,
y ovación por ovación,
resultaron más ruidosas
las que dieron a Girón.

Al final, cargaron con él en hombros, pues en fin de cuentas, fué el que llevó el gato al aggua, o dicho sea en caló o lenguaje de germanía: el que llevó el gato al agua, o dicho sea en el entusiasmo que produjo su segunda faena.

Los tres matadores brindaron la muerte de uno de sus novillos a los Congresistas Internacionales del cine «amateur», en cuyo obsequio se celebró tan bonita y alegre novillada, que fué presidida, tan bien como siempre, por el señor Comisario don Mariano Yanguas.

Que no se queden en el tintero las muchas palmas que escuchó el novel picador Covacho al tirar la puya y agarrar los altos en el tercer novillo.

Y hasta el jueves, que tendremos otra novillada de postín.

DON VENTURA

Gravísima cogida del picador Fernando Catelo, en Madrid

Madrid, 20. — Primera corrida de toros de la temporada en la Plaza Monumental. Reses de Manuel Arranz, de Salamanca. Lleno rebosante. Tiempo espléndido.

Las notas salientes de la corrida fueron una cogida del picador Fernando Catelo, grave, durante la lidia del cuarto toro, y la faena de Rafael Ortega a su primero, al que cortó las dos orejas.

Los toros terciados, bien puestos de pitones y codiciosos. El lidiado en tercer lugar fué bravo y noble y los otros manejables.

Antonio Bienvenida hizo a su primero —que llegó quedadísimo a la muleta por exceso de varas— una faena dominadora y artística, y lo mató de media lagartijera. Escuchó una ovación, que arreció al sonar algunos pitos, y saludó dos veces desde el tercio. En el otro, que se colaba por el lado derecho, hizo faena de aliño, y mató de dos medias estocadas y descabello a la primera. Oyó pitos.

Rafael Ortega escuchó muchas ovaciones por su buen toreo a la verónica en todos los toros. A su primero, lo recibió con seis verónicas templadísimas, que se ovacionaron con calor. Con la muleta le hizo una faena que fué coreada con oles, en la que hubo naturales de magnífica factura, ligados con el de pecho, redondos, molinetes y adornos. Coronó esta faena con una estocada, entrando a volapié y recreándose en la muerte. (Gran ovación, dos orejas, dos vueltas y salida a los medios.) En el quinto estuvo muy valiente y torero, y fué ovacionado. Aunque entró a ley, tuvo que pinchar cuatro veces, para descabellar al cuarto golpe. No obstante, escuchó una ovación y saludó desde el tercio, como premio a la faena.

Pimentel, que confirmaba la alternativa, en un toro veroniqueó con soltura, tras recibir el doctorado de Bienvenida. Hizo una faena muy torera, de la que destacaron varias series de redondos, que fueron coronados con oles. Mató de un pinchazo y estocada entera. (Escuchó una gran ovación, dió la vuelta al ruedo y saludó desde el tercio.) En el que cerró plaza también dió varias series en redondo, citando de lejos, que le valieron ovaciones. Mató de dos medias estocadas y descabello al sexto golpe. Fué despedido con aplausos.

Los toros pesaron en bruto 475, 426, 414, 438, 446 y 427 kilos, respectivamente.

En la enfermería de la plaza fué facilitado el siguiente parte facultativo: «El picador Fernando Catelo Fernández ingresó en esta enfermería, durante la lidia del cuarto toro, con herida en la fosa ilíaca derecha, con una trayectoria ascendente de 15 centímetros, que produce destrozos en todos los músculos de la pared lateral del abdomen, con salida del paquete intestinal, contusionando el mismo. Le ha sido practicada la pasotomía exploradora. Pronóstico muy grave. Pasa al sanatorio de toreros. Doctor Giménez Guinea».

También fué curado en la enfermería el picador Tomás Vallejo, de contusión con hematoma en la región frontal y conmoción cerebral, de pronóstico reservado. — *Cifra*.

Novillada en Tarragona

Tarragona, 20. — Inauguración de la temporada taurina en la provincia. Media entrada. Día espléndido. Seis novillos-toros de la ganadería de Alberto González de Miraflores de la Sierra (Madrid), para Miguel Ortas, Manuel Sevilla y Lausín de Riola.

Miguel Ortas es aplaudido con la capa. Da cinco verónicas y media, que se jalean. Ortas brinda al público y ejecuta una faena de muleta, con varios pases en redondo, dos ayudados por alto, naturales, valiente y torero. Media estocada que mata. (Ovación, vuelta y salida.) A su segundo, bien con la capa. El toro está quedado, y Ortas, tras una faena de aliño, entra bien, para dos medias y descabello al segundo intento. (Ovación y salida.)

Manuel Sevilla recibe al primero con una larga cambiada de rodillas, siguiendo con cinco verónicas y media. (Música y ovación.) Hace una gran faena, con pases de rodillas, de izquierda, manoletinas y un pinchazo, del que mata. (Ovación, oreja, vuelta y salida.) A su segundo, también una gran faena, para dos pinchazos y descabello. (Ovación.)

Lausín de Ricla, con un toro que está peligroso, hace una gran faena, siendo ovacionado, y mata de una entera. A su segundo, después de brindar al público, da varios estatuarios. (Música.) Más pases, un pinchazo y media, que tumba al toro. (Ovación y vuelta.)

Manuel Sevilla y Lausín de Ricla han sido sacados a hombros. — *Cifra*.

En Sevilla, Pepe Luis Vázquez y Lozano pasan a la enfermería

Sevilla, 20. — Primera de feria. Toros de don Ignacio José Vázquez, algunos de los cuales llegaron quedados al último tercio. Entrada muy buena.

Pepe Luis Vázquez, en su primero, se luce en verónicas. (Ovación.) Con la muleta empieza con pases por bajo y sufre un desarme. Se descompone un poco el torero y abrevia la faena. Luego da unos machetazos y media buena, que basta. (Pitos al torero y ovación al toro.) En su segundo se limita a breve trasteo, y mata de cinco pinchazos, media y descabello. (Palmas al toro.)

Antonio Ordóñez es aplaudido con la capa en sus dos toros. En su primero cita de lejos con la derecha, sacando tres redondos, rematados con uno por alto. (Ovación y música.) Cinco naturales ligados con el de pecho. (Música y olés.) Remata con un pinchazo y media delanterilla. (Ovación y saludos.) En el quinto comienza con cuatro ayudados por alto, muy quieto. Sigue por derechazos, naturales. (Música y olés.) Naturales ligados con el de pecho. Mata de tres pinchazos y estocada hasta el puño. Descabello. (Ovación, vuelta y saludos.)

Pablo Lozano, en su primero, luego de porfiar mucho, liga cuatro naturales y el de pecho. (Ovación y música.) Redondos en terreno comprometido y ayudados. (Música y olés.) Ayudados por alto, molinetes, manoletinas y recibe un achuchón al entrar a matar. Media en su sitio, que basta. (Ovación, vuelta y saludos.) Pasa a la enfermería.

En el que cierra plaza, aplaudido con la capa. Faena en la que sobresalen varias tandas de derechazos, cerca y valiente. Mata de media y descabello. (Palmas.)

Ordóñez fué despedido con una gran ovación.

En la enfermería de la plaza han sido facilitados los siguientes partes facultativos, ambos firmados por el doctor Leal Castaño: «Durante la lidia del quinto toro ingresó en la enfermería el diestro Luis Vázquez, que fué asistido de fuerte contusión en un antiguo foco de fractura de radio, que le provoca gran tumefacción, con derrame en la articulación radiocarpiana, con limitación de movimientos, muy dolorosa. Pronóstico reservado, que le impide continuar la lidia.

Terminada la lidia del tercer toro, ingresó en la enfermería el diestro Pablo Lozano, que fué asistido de una herida producida por el estoque en el dorso de la mano izquierda, con sección de las venas superficiales. Pronóstico leve, que no le impide continuar la lidia». — *Cifra*.

Una tarde triunfal de Aparicio, en Murcia

Murcia, 20. — Toros del Vizconde de Garco. Grandes.

Parrita es ovacionado en apretados lances, entre oles. Faena en el centro del ruedo, con naturales y ayudados entre los pitones, obligándole a pasar. Sigue con manoletinas, al son de la música. Pases en redondo y estocada superior. (Petición de oreja, ovación grande, vuelta y salida a los medios.)

En el otro, lances apretados. Dos puyazos, a petición del diestro, saliendo suelto de las varas. Brinda al público, y faena con ayudados y en redondo intercalando naturales y de pecho. (Música.) Más faena, para un pinchazo. Media y descabello. (Aplausos.)

Juan Silvetti oye una ovación al veroniquear a su primero, y Parrita es aplaudido en su quite. El toro se inutiliza de la mano derecha, y queda totalmente cojo. El mejicano se ve imposibilitado para muletearlo, y deja una estocada y descabello. (Aplausos.)

En su segundo, lances con mucha valentía. Muletazos ceñidos y naturales. Continúa valiente, entre aplausos y música. Adornos de rodillas. Más faena y pinchazos, estocada y descabello. (Muchos aplausos.)

Julio Aparicio da una serie de cinco verónicas, que se jalean. Es ovacionado en tres chicuelinas, y Parrita en su quite. Brinda al público, y solo en el centro del ruedo da cinco naturales, escuchándose una ovación delirante, al son de la música. Pases de pecho y otra serie de naturales. Más de pecho y otros. El público, en pie, aclama al diestro. Otra tanda inmensa de naturales, citando desde lejos. Estocada hasta la bola. El público pide las orejas antes de que ruede el toro sin puntilla. (Ovación clamorosa, dos orejas, rabo, vuelta y devolución de prendas y flores.) Una espectadora arroja su bolso, y el maestro lo devuelve personalmente.

En el último, Aparicio lo fija con lances apretados. Dos varas, a petición del maestro. Se le parea con dificultad. Brinda Aparicio a la Peña de su nombre, y solo en el centro del ruedo, al son de la música, da cinco naturales inmensos, ligando con el de pecho. (Gran ovación.) Otra serie de naturales y derechazos, pases de pecho, emborrachándose de toro. Estocada hasta el puño. (Ovación impresionante, dos orejas, vuelta al ruedo a hombros, saliendo así de la plaza.) — *Cifra*.

Crucigrama n.° 65

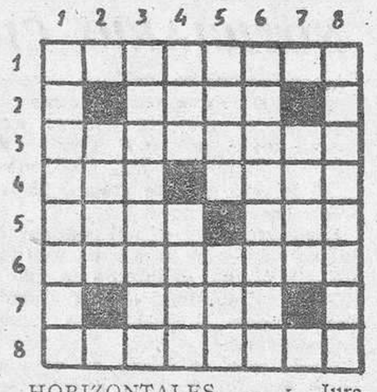

HORIZONTALES. — 1. Juramento de fidelidad. — 2. Al revés, sano. — 3. Amiga de novedades y cuentos. — 4. Al revés, en América, especie de paja útil para el servicio de los hornos. Al revés, río egipcio. — 5 Pronuncio deficientemente, repitiendo las sílabas que empiezan por la letra «ele». Letra griega. — 6. Colocarás. — 7. Ciudad de Dalmacia. — 8. Que acostumbran a ufanarse.

VERTICALES. — 1. Capital de las Islas Hawai — 2. Al revés, dios del vino de la mitología griega. — 3. Pone en actividad o movimiento tropas. — 4. Nombre de letra. Al revés, en América, andullo de tabaco. — 5. Sin efecto. Labre. — 6. Aumentar la velocidad. — 7. Nombre de mujer. — 8 Procedieses.

SOLUCION AL CRUCIGRAMA ANTERIOR. — *Horizontales*: 1. Pelotera. — 2 Amor. — 3. Belicano. — 4. Ab Ti Er. — 5. Nazinema. — 6. Ac. Re. Az. — 7. Taparéla — 8. Alas. — 9. Saroseta. — *Verticales*: 1. Papanatas. — 2. Ebaca. — 3. Lal. Par. — 4. Omitirálo. — 5. Tocineras. — 6. Era. Ese. — 7. Nemal. — 8. Acorazada.

RADIO

El programa para hoy de Radio Nacional de España en Barcelona es el siguiente: 13.03: Jotas, por Cecilio Navarro. 13.15: Interpretaciones por la «Niña de los Peines». 13.30: Orquesta Norton Gould. 13.45: «Paz y Eucaristía». 14: Barcelona habla a Madrid. 14.05: Onda. 14.13: La voz de Carla Spleter. 14.30: Diario hablado 14.45: Pasacalles, por la orquesta Delta. 15: Vértices musicales. 15.30: Selección de la zarzuela *Azabache*, de Moreno Torroba. 18: *Scita*, «suite» de Prokofiev. 18.30: *Los troyanos en Cartago*, de Berlioz. 18.40: *Cita de media tarde*. 19.10: Sardanas. 19.30: Diario hablado. 19.40: Canciones por Paquita Rico. 19.45: Dos orquestas americanas de baile. Joe Daniels y Jimmy Dorsey. 20.20: Voces de hoy. 20.40: «Ventanal abierto». 21: «España agrícola», desde Madrid. 21.30: Así canta: Ives Montand 21.45: Diario hablado. 22: Noticiario del Congreso Eucarístico Internacional. 22.15: *Perfil*, revista de las Artes y de las Letras. 23: Nuestro concierto: Recital de sonatas por Pablo Dilli, violinista, y Conchita Pérez, pianista. 23.20: *Metamorfosis sinfónica sobre temas de Weber*, de Hindemith. 23.45: *Romeo y Julieta*, de Berlioz. 0.15: Kirsten Flagstad en *El ocaso de los dioses*, de Wagner. 0.35: Solistas instrumentales.

Trabajador y Empresario: La totalidad de impresos relacionados con la afiliación, cotización y prestaciones de las Mutualidades y Montepíos Laborales se os proporcionan gratuitamente en el domicilio social de la Delegación, paseo del General Mola, n.° 93, y Delegaciones Comarcales. Los boletines de liquidación se facilitan igualmente de modo gratuito, en las Cajas de Ahorro Benéficosociales.

Colaboración

OFICIOS HUMILDES

Son muchas las veces que, al recorrer las calles, viene a mi memoria aquel artículo de Larra que lleva por título *Modos de vivir que no dan de vivir*, dedicado por el famoso escritor a los oficios menudos y a quienes los profesan, a las gentes humildes que marchan a la zaga de las pequeñas necesidades de una gran población, a esas piececitas pequeñas de la máquina social «que sin tener a primera vista una gran importancia, rotas o separadas del conjunto, paralizan el movimiento». Por eso han existido siempre, y por eso el mencionado escritor, siempre ávido de recoger todas las fases que la vida nos ofrece en sus cuadros y aspectos movibles y cambiantes, captó hace ya ciento quince años, en la época de un periodismo embrionario y esencialmente político, todas esas vibraciones de los sonidos más sutiles, nunca despreciables para quienes saben poner alas a su pensamiento y mariposear por las flores más humildes del jardín humano.

Entre aquellos oficios menudos del índice que *Fígaro* hizo en sus comentarios, aparecen: la trapera, el zapatero de viejo, el vendedor ambulante de tirantes y navajas, el barbero al aire libre y tantos otros, a los que hoy podría sumar el hombre anuncio, el estañador ambulante, el vendedor de piedras y gasolina para los encendedores, etcétera, etc., y cerraba su relación afirmando que el oficio más menudo de todos, el modo de vivir que hace poco más de un siglo daba menos para vivir era el de escribir para el público y hacer versos para la gloria. ¡Y lo decía él, que fué el escritor de su tiempo que más pingües beneficios obtuvo de la pluma!

En efecto, su nieto, Luis de Larra, hizo saber, por medio de un artículo publicado hace cuarenta y nueve años en la revista *Blanco y Negro*, que el referido Fígaro celebró en 1836 un contrato con don Juan Jordán, empresario de los periódicos *El Redactor General* y *El Mundo*, obligándose a escribir dos trabajos de fondo y seis jocosos al mes para la primera de dichas publicaciones, así como uno a la semana para la segunda, por el sueldo anual de «cuarenta mil reales», honorarios que eran a la sazón casi una fortuna, y nadie, menos él, consiguió entonces percibir. ¿Tenía derecho a quejarse y a sentar aquella conclusión el hombre que con tal esplendidez veía remunerado su ingenio?

Bien es verdad que en las ideas de Larra existen contradicciones fundamentales, como las hay en esos oficios humildes que parece que no dan de vivir, pues algunos de ellos rinden una utilidad que, al conocerla, nos deja sorprendidos. ¿Quién no ha oído a veces, con cierto asombro que en alguna de las actividades consideradas como despreciables obtienen quienes a ella se entregan un beneficio insospechado, más que suficiente para dejar cubiertas sus atenciones? «—¿Pero es posible?», solemos exclamar entonces, con un dejo admirativo, olvidándonos de que la humildad es el altar sobre el cual quiere Dios que le ofrezcamos sacrificios y que por esto suele premiar en ocasiones a quienes se aplican, aunque no sea por virtud, a las cosas bajas de este mundo.

La ciudad, la metrópoli, necesita y se traga todas las energías, hasta las que produce el funcionamiento de esas pequeñas ruedecitas que aparentemente no tienen importancia, porque el trabajo aislado de cada una de ellas podrá suponer, supone sin duda, muy poco; pero el trabajo acumulado representa una fuerza considerable.

Claro es que esas pequeñas actividades —pequeñas por su apariencia, ya que no por la perseverancia y las vigilias de quienes las ejercen—, más que verdaderos oficios, son, en muchos casos, como decía Larra, «pretextos de existencia», recursos heroicos a veces, decimos nosotros que antes de adoptarse han sido objeto de un proceso en el que poco a poco, lentamente, se ha ido haciendo abdicación de muchas cosas, en razón a que, como decía un torero filósofo, «más cornás da el hambre», y esta abnegación y este sacrificio adquieren más valor, precisamente, por ser ignorados.

La lucha por la existencia es una ley, y cada cual va por su trocha y a su avío para cumplirla, acogiéndose a los medios adecuados que tiene a su alcance para ganar el sustento y todo lo que sea garbear — siempre que esta palabra no encierre un sentido peyorativo —, resuelve el problema a tantas gentes humildes que viven de la humildad de otras. — V. B.

MUNDO PINTORESCO

Un historiador turco asegura que el café lo descubrió un monje expulsado de un convento de la Moka

Madrid (Servicio especial de Argos). — Señores, ya hay más café. Pero más caro. Cuando la abundancia debiera traducirse en baratura. Son muchos los establecimientos de Madrid que sirven ya café café, y también «café especial de la casa» como comerciante se anuncia, para cobrarlo a más alto precio.

No estamos en el secreto del origen del café que actualmente se utiliza, pero parece ser que existe una cierta competencia entre el procedente de nuestras propias colonias y el que se filtra de otras procedencias, porque en unos sitios nos dicen:

—Pruebe este café, es excelente.

Mientras que en otros, aseguran:

—Es de la Guinea Española; el mejor café que puede saborearse.

Efectivamente, si está bien tostado o torrefactado y si está molido en el día, el aroma y el sabor resiste comparación con el café más acreditado.

Pero remontándonos más lejos, al origen primario del café hallaremos algo curioso que contar. Silenciaremos, por demasiado conocida, la leyenda del pastor, que observó cómo las cabras se reanimaban y alteraban al comer los granos del cafeto, árbol de cuatro a seis metros de altura, originario de Etiopía, según las enciclopedias.

La versión que conocemos es más sugestiva. El historiador y estadista turco Achmed-Besmi-Effendi, remonta el origen del café al año 656 de la Egira (siglo XII de la Era cristiana), atribuyéndolo a un derviche de la orden de los Schazilys, en la Moka (Arabia).

Se llamaba Scheykk-Omer. Por sus vicios había sido desterrado a una montaña carente de recursos, para que purgara sus pecados. Falto de todo alimento y casi a punto de perecer de hambre, se le ocurrió cocer los granos de un arbusto que se prodigaba en aquellos parajes.

En tres días logró reanimarse y recobrar el vigor y alegría de vivir que antes le faltaba. Precisamente a los tres días de descubrir el café recibió la visita de unos fieles amigos, que llegaron a socorrerle con alimentos, pero, ¡cuál no sería la sorpresa de éstos al encontrarle tan animoso! Descubrió a sus compañeros el secreto del aromático conocimiento. Y durante diez días les obsequió con la confortadora infusión.

Al regresar a la Moka se propagó el descubrimiento, y todos sus pobladores se desplazaron a la montaña de Kiouhh-Ewsab a recoger los granos del prodigioso árbol «cahhwé», que, además de fortalecer y reanimar a los citados excursionistas, les había curado cierta enfermedad de la piel. Y para dorar el cuento, el historiador Achmed-Besmi-Effendi asegura que el Príncipe de Moka colmó de honores al desterrado Scheykk-Omer y mandó construir en su memoria un convento en la montaña de Kiouhh-Ewsab.

A los actuales degustadores ciertamente no nos interesa en absoluto si el inventor del café fué un cabrero o un monje desterrado, ni si procede de Brasil o de Santa Isabel; lo importante es que sea café café, porque de café sin café llenos están ya los estómagos de los sufridos consumidores y los anaqueles de todas las tiendas.— HERNAN DEL VALLE OJEDA.

GALERIAS DE ARTE

CASA DEL LIBRO (Ronda San Pedro, 3) Vila Maleras

GALERIAS AUGUSTA (Avda. Generalísimo, 478) Rafael Pellicer

SALA BUSQUETS (Paseo de Gracia, 36) Pedro Soulere

LA PINACOTECA (Paseo de Gracia, 34) Sáinz de la Maza

SELECCIONES JAIMES PASEO DE GRACIA, 64 CIRIA

ARGOS Paseo de Gracia, 30 Acuarelas de J. Tobella

SALA GASPAR - Consejo de Ciento, 325 Anita Solá de Imbert

Grifé & Escoda, S. L. - Av. Generalísimo Franco, 484
LA FIESTA DE LOS TOROS, vista por
VICENTE NAVARRO

SALA ROVIRA - Rambla de Cataluña, 62 TINA NIN

Sala Vilomara
La próxima subasta se efectuará excepcionalmente el martes, día 22, a las siete de la tarde.
Muntaner, 42. Librería Central

HOJA OFICIAL DEL LUNES DE BARCELONA
Editada por la Casa Provincial de Caridad
Redac. y Administración Montalegre, 5; tel. 21-45-27

BOLETÍN DE SUBSCRIPCIÓN (1)

D. _____

que vive en la calle de _____

n.° _____ piso _____ puerta _____ se subscribe por un año.

Barcelona, _____ de _____ de 1952

FIRMA

(1) El precio de la subscripción es de 40 ptas. al año y de 22 al semestre, admitiéndose únicamente para Barcelona-Ciudad.

Ministerio de Educación, Cultura y Deporte

¡...ES LA MEJOR!

La crítica lo proclama... El público lo afirma y lo refrendan sus galardones

¡LA PELICULA SUBLIME DONDE SE DEMUESTRA QUE TODAVIA EN EL MUNDO ACTUAL, DOMINADO POR EL MATERIALISMO, HAY CABIDA PARA TODO LO BELLO, LO NOBLE Y GENEROSO DE UN AMOR VERDADERO!

(Tolerada menores)

ELLA DIJO: «—NO SUFRAS POR TU CEGUERA. PON TUS MANOS SOBRE MIS OJOS, Y TE ENSEÑARE UN MUNDO DE AMOR QUE NO PUDISTE SOÑAR.»

EXTRACTOS DE CRITICA

De vez en cuando, el cine se complace en darnos sorpresas como ésta de «NUEVO AMANECER», sorpresas para las que apenas estamos preparados y que nos devuelven la confianza, tantas veces perdida, en el cine norteamericano. No hace falta decir más para anunciar que estamos ante una película rigurosamente extraordinaria, no tanto por la técnica que la informa, sino por su densa, riquísima substancia humana.

(Vanguardia Española)

...Es uno de esos films que, sin tópico, honran a la pantalla y revalidan para el cine la categoría, no siempre atribuíble al mismo, de Séptimo Arte de rango universal.

Muchos y complejos son los valores que concurren en la cinta, una de las más impresionantes y perfectas que hemos visto en estos últimos diez años.

(Noticiero Universal)

No puedo pecar de insincero y disimular entre los conceptos vertidos en este comentario, el juicio categórico que tengo de «NUEVO AMANECER»: se trata de la mejor película estrenada el Sábado de Gloria.

(Solidaridad Nacional)

...No caben las medias tintas. Mark Robson le gana al auditorio la partida de la mano y le vence en una batalla de emoción sin estridencias. O, quizás..., haya sido él el primer vencido. Yo, sinceramente lo confieso, soy otro de ellos. Y en verdad os digo que jamás con mayor agrado me he entregado a vencedor más legítimo.

(El Mundo Deportivo)

... ¡Qué cosas hace pensar y sentir esta magnífica película, una de las mejores que nos ha sido dado admirar en nuestro largo camino de comentadores del cine! Su sinceridad narrativa es tal, las emociones que despierta son tan elevadas, que más que un film parece un poema.

(La Prensa)

Eludiendo asimismo el sentimentalismo vulgar que podía acechar tras cada escena, la cinta tiene desde el arranque hasta la culminación, una difusa emoción suave, casi imperceptible, no fundamentada en efectismo alguno, sino en el propio juego de elementos que componen la línea argumental.

(Correo Catalán)

Hoy, y todos los días ÉXITO ENORME **TÍVOLI**

RAMBLAS - AVENIDA - GOYA
VERGARA - MARYLAND

HOY: DOS GRANDES PRODUCCIONES EN CONTINUACION DE ESTRENO

NOTA: En Maryland, en lugar de *Fusilado al amanecer*, se proyecta *Defiendo mi vida*

★ CINES ★

Los últimos estrenos

En Barcelona

MAMA ES MI RIVAL, *distribuída por Hispano Foxfil, estrenada en Fantasio y París, el lunes, día 15, por la noche.*

Se trata de una entretenida comedia cinematográfica, género en que repetidas veces se pudo admirar la pericia de los Estudios Hollywoodenses.

Sitúase la acción en ambiente estudiantil, a base de lances de corte amable y atractivo, con alternativas pinceladas risueñas y sentimentales, finamente subrayadoras del fondo de la obra, donde se presentan las aventuras a que da lugar la competencia amorosa entre una viuda y su hija, por las que a la vez suspira un profesor de literatura.

Se consigue el necesario sello de amenidad a través de un relato que Lloyd Bacon —cuya habilidad para el cultivo de la comedia es harto sabida— conduce con estilo ágil y convincente.

Loretta Young anima el papel de viuda con su proverbial feminidad y donosura, acompañándola con acierto Van Johnson y Betty Lynn.

El tecnicolor otorga innegables alicientes a esta cinta de asunto intrascendente, pero de grato desarrollo.

E. R. M.

En Madrid

Madrid, 19. — En las pantallas no ha habido estrenos. Pero los círculos cinematográficos madrileños están muy animados. Famosos cineastas extranjeros se encuentran en Madrid, que hoy se ha convertido en algo así como un segundo Hollywood. Lo más interesante es que estas famosas figuras del cine mundial no han venido simplemente en plan de turistas. Existen, como es sabido, importantes proyectos de rodaje. Hugo Fregonessi va a iniciar de un momento a otro la filmación en España de una película de ambiente histórico. Junto a él hemos podido ver estos días a actrices tan destacadas como Billy Durke, Dominique Blanchar y Jacqueline Duplesi. Y a directores tan famosos como Louis Cuny, George Guetary y el realizador Henri Decoin. Por si fuera poco es inminente la llegada de Joan Fontaine, Louis Jordan y Peter Utinov. En el próximo mes de mayo nos visitará Alida Valli.

Madrid, como se ve, es hoy uno de los más importantes meridianos del cine mundial. — *V. B.*

NOTICIARIO CINEMATOGRAFICO

Nuevo amanecer, película excepcional. Esta es la voz unánime al enjuiciar el reciente estreno de *Nuevo amanecer*, en el Tívoli. La crítica y el público han proclamado el triunfo de este gran film de Selecciones Capitolio.

Resultaría tarea difícil condensar en los límites de una nota escrita a vuela pluma, el interés, la emoción y la sublime espiritualidad que encierra el subyugante tema de esta cinta.

Desde que se inicia su acción hasta que finaliza, los aciertos se van acumulando con singular destreza. Es una película emocional y humana; un reflejo de la vida real llevado a la pantalla con arte y pericia por un director eminente: Mark Robsen.

Una figura cumbre destaca en el reparto de *Nuevo amanecer*, Arthur Kennedy, el joven actor que, desde ahora, puede considerarse como una nueva gran «estrella» del «firmamento» de Hollywood. Su labor en el film de referencia merece los honores del estrellato. Su nombre correrá de boca en boca después de verle y admirarle en su creación de *Nuevo amanecer*.

* * *

En aquella época lejana en que Lewis Milestone rodó *Sin novedad en el frente*, consiguió con esta película la más perfecta realización bélica hasta aquella fecha. Pasados los años, y tras un detenido estudio de todos los films famosos inspirados en la última guerra, Lewis Milestone ha rodado *Situación desesperada*, tan lograda, que en ella puede apreciarse magníficamente la veteranía y conocimiento del tema de un gran realizador que con esta producción 20ts Century-Fox nos brinda el film de guerra más perfecto jamás realizado. Richard Widmark asume principal papel en esta excepcional película que nos ofrece el selecto cine Fémina.

* * *

A Cornel Wilde, que ocupa un destacado lugar entre los autore admirados por el público femenino, y al que empezamos viendo en películas de tipo oriental, le ha llegado el momento de demostrar que es también capaz de interpretar un papel del «oeste», sin defraudar a sus admiradoras, las cuales lo están comprobando en el cine Kursaal donde se proyecta *Entre dos juramentos*, película 20th Century-Fox, en la que este popular actor mide su calidad interpretativa con figuras de la talla artística de Linda Darnell, Joseph Cotten y Jeff Chandler.

* * *

Corazón de piedra, el gran espectáculo en Agfacolor que se proyecta en las pantallas de los cines Alexandra y Atlanta, aunque producido después de la guerra, no presenta las miserias del mundo actual, sino el caudal emotivo que hay en el hombre cuando éste se encuentra a sí mismo, a través de una leyenda popular germánica, en la cual, tanto la realidad como la fantasía tienen amplia expresión y valoración.

Corazón de piedra es una película cuya calidad ha sido plenamente reconocida por los críticos cinematográficos y por el público, citándosela repetidamente como una de las tres mejores películas estrenadas en Barcelona el Sábado de Gloria.

Este Agfacolor, realizado por Paul Verhoeven, con Lutz Moik y Hanna Rucker, que indiscutiblemente aleja de la mente del espectador la visión dolorosa del mundo actual, y que ha sido dado a conocer en España por Cifesa, fué galardonado con el primer premio en la Conferencia Internacional de Técnicos del Color, celebrada en Colonia, en 1951.

* * *

Continúa superándose a cada proyección el éxito de este extraordinario programa en los salones Principal Palacio, Aristos y Palacio del Cinema: *Secreto de Estado* se desarrolla en el ambiente tenebroso y enigmático de un país «tras el telón de acero». Nada tan interesante ni tan emotivo. Los principales intérpretes son: Douglas Fairbanks, Glynis Jhons. Formando parte del programa se exhibirá *Catalina de Inglaterra*; es la narración histórica de las intrigas de la ambiciosa Ana Bolena, que no cejó hasta que Enrique VIII repudiara a Catalina de Aragón. Con un reparto de excepción, a la cabeza Maruchi Fresno y Rafael Luis Calvo.

* * *

En la segunda semana de exhibición el éxito va superándose en cada sesión, para admirar tan simpática película como es *El padre es abuelo*, que se proyecta, en exclusiva y local único, en el cine Alcázar. Film de raíces profundamente humanas y de fina ironía le han conquistado el aplauso de todos los públicos. Magnífica interpretación de Spencer Tracy, Joan Bennett, Elisabeth Taylor y don Taylor. Completará el programa el ameno film *¡Qué bello es vivir!*, por James Stewart.

* * *

La heredera, el gran triunfo de la mejor actriz dramática de la pantalla, Olivia de Havilland, continuará proyectándose una semana más, en exclusiva, en el Cinema Cataluña, juntamente con *Morena y peligrosa*, graciosísimo relato detectivesco, por Bob Hope y Dorothy Lamour.

Palacio del Cinema, a petición de numeroso público, exhibirá, hasta el próximo jueves, inclusive, la excitante aventura *Secreto de Estado*, por Douglas Fairbanks y Glynis Johns, y *Catalina de Inglaterra*, colosal interpretación de Maruchi Fresno. Presentando el viernes el sensacional film *Soga de arena*, con un magnífico complemento.

No estoy sola, conmovedora historia, por Jane Wyman, la insuperable «Belinda», se presentará en el cine Princesa, a partir de hoy, lunes, con la deliciosa comedia *El gallo Giro*, con Luis Aguilar y Carmelita González.

Y cine Manila presentará otro estupendo programa, con *Alba de América*, por Antonio Vilar y Amparito Rivelles, y *La pimpinela escarlata*, con Leslie Howard y Merle Oberon.

* * *

A menudo, la propaganda califica de clamoroso, o sensacional, el éxito que obtiene una película. Pero en el caso de la película de Rossellini, *Stromboli*, se le podría adjetivar más conveniente de «éxito de discusiones», pues la mayoría de los espectadores comentan las particularidades del argumento y de su ambiente, de la realización y de la interpretación a cargo de Ingrid Bergman, con un calor y un apasionamiento que ponen de manifiesto cuán arraigada está en nuestro público la afición al Séptimo Arte.

Que una película provoque reacciones muy diversas y encontradas no constituye un fracaso, al contrario, éste debemos buscarlo en aquellos casos en que los espectadores salen del cine muy calladitos, y con prisas por subir al coche o por tomar el tranvía. Con *Stromboli* no ocurre nada de esto, pues, a la salida del Coliseum, el público se detiene en el vestíbulo o se para en el paseo, y discute. En lo que dicen los espectadores

CINE
AVENIDA DE LA LUZ
Continua desde 11 mañana
Hoy, lunes
2.ª SEMANA del TRIUNFO cómico de Stan LAUREL (a) 'EL FLACO'

REPORTER SUPERSONICO
(Largo metraje)
con B. TURPIN - O. HARDY
H. LLOYD - B. KEATON
ESTRENO - IMAGENES ATLETAS Y JINETES
Estreno NO-DO A y B
Amplia información mundial

PELAYO

2.ª SEMANA de éxito arrollador en proyección única en Barcelona de

DIA "D" HORA "H"

Producción WARNER BROS

ESCOJA SU PROGRAMA

¿Desea emoción? ¿Prefiere amor?

VEALAS EN

FEMINA - KURSAAL

WINDSOR PALACE

SI LA FINALIDAD DE UNA GRAN COMEDIA MUSICAL es proporcionar alegría, diversión y placer visual

«LAS HERMANAS DOLLY» cumplen ampliamente su cometido, ya que nadie puede mostrarse indiferente ante la exhibición de tanta belleza, gracia y fastuosidad

(Autorizada para mayores)

Semana del 21 al 27 de abril

CINE PRINCESA
No estoy sola
JANE WYMAN - CH. LAUGHTON
EL GALLO GIRO
LUIS AGUILAR - C. GONZÁLEZ

CINE MANILA
Alba de América
ANTONIO VILAR - A. RIVELLES
La Pimpinela Escarlata
LESLIE HOWARD - M. OBERON

(Autorizadas para mayores)

Entre las tres mejores películas estrenadas el Sábado de Gloria, invariablemente se menciona ésta

ALEXANDRA ATLANTA

CIFESA PRESENTA Corazón de Piedra

AGFACOLOR

que mereció el máximo galardón en la Conferencia Internacional de Técnicos del Color

Ministerio de Educación, Cultura y Deporte

TEATROS

Las novedades de la semana

EL TESORO DE GOLCONDA, *libro de Santos Conde y Llabrés, música del maestro Rafael Millán, en colaboración con J. Gil Serrano, estrenada en el Victoria, el sábado, día 19, por la noche.*

En medio de un ambiente de gran emoción, se estrenó, en el Victoria, la opereta más arriba enunciada, con la que vuelve a las lides musicales el maestro Millán, uno de los más sólidos prestigios de los tiempos áureos de la zarzuela, y que, aquejado de cruel enfermedad —parálisis de brazos y piernas—, no había escrito ninguna obra desde unos veinticinco años ha.

Sobre un libro de clásico corte operístico, no exento de cierto nervio teatral, ha compuesto el maestro Millán una partitura de notable reciedumbre descriptiva, de bella instrumentación, tarea que acaso fuera la en que le secundó, con exquisito cariño, por cierto, el maestro Gil Serrano.

Se repitieron la mayoría de los fragmentos musicales, alguno hasta dos veces, como la marcha de «la guardia femenina».

La nueva producción fué interpretada con muy loable entusiasmo, descollando la excelente labor de la tiple María Francisca Caballer y del barítono José Lacárcel de Palomares, acompañados de Milagros Ferris, Miguel Rojals, Manuel P. Cebral, Carlos Morros y Marcial Degá, entre otros.

Al final de los actos, fué sacado al palco escénico el maestro Millán, que fué muy emotivamente ovacionado por el público, puesto en pie.

Dirigió la orquesta el maestro Gil Serrano, y también compareció en las tablas uno de los libretistas, Santos Conde.

E.R.M.

Homenaje a la actriz María Callejas

En el Orfeó Gracienc, donde la primera actriz María Callejas viene llevando a cabo una magnífica campaña dentro de la Compañía titular de este coliseo, le fué dedicado un afectuoso homenaje en ocasión de celebrar sus bodas de plata con el teatro.

Se puso en escena el poema dramático de Sagarra, *La corona d'espines*, y el sainete de Rusiñol, *Gente bien*, en cuyas obras la notable actriz halló ancho campo para poner de manifiesto su gran temperamento artístico.

María Callejas, la cual fué muy agasajada con flores y regalos, vióse obligada a agradecer las constantes muestras de simpatía de que se le hizo objeto en el transcurso de la representación.

Muy bien la dirección de José Clapera, y a destacar la labor de Teresita Pujol, Juan Fornaguera y Luis Samsó.

«Barcelona Teatral» y sus Bodas de plata

Barcelona Teatral, el popular semanario de todos los espectáculos, que dirige nuestro querido compañero don Domingo Navarro Navarro, ha conmemorado con un número extraordinario la feliz circunstancia de llegar a la edad de veinticinco años, con la alegría y el vigor necesarios para seguir bregando en pro de la escena y de cuanto se asoma a los tablados españoles, con ánimo de ejemplaridad y superación de lo conocido.

Con tal motivo felicitamos cordialmente a Domingo Navarro, haciendo votos para que siga, en la publicación, por el camino del éxito.

COMEDIA

El nuevo y grandioso triunfo de nuestro Premio Nobel

D. Jacinto Benavente

HA LLEGADO DON JUAN

La creación más deliciosa de

Isabel Garcés

Ecos de la escena

Memorable fué la noche en que Pilar López estrenó las once nuevas estampas de su «Ballet español», clamorosamente acogidas por el público y la prensa. Danzas rebosantes de perfección y de una belleza plástica que pocas veces logra conseguirse, cautivaron a los espectadores, manteniéndoles en constante deleite, que culminó de un modo extraordinario en las tres fases del atardecer, la noche y el día, del «Concierto de Aranjuez». Espectáculo de arte y de emoción embelesadora, se comprende que atraiga a numerosísimo público y que los llenos a las ovaciones se sucedan en el favorecido teatro Barcelona.

* * *

En los demás teatros siguen representándose, con éxito creciente: *Ha llegado Don Juan*, en el Comedia, por la Compañía del Infanta Isabel, de Madrid; *Ayer... será mañana*, en el Borrás, por la de Valeriano León y Aurora Redondo; *La copla nueva*, en el Calderón, por la de Luisa Ortega y Manolo Caracol; *El carrusel vienés*, en el Cómico, por la de «los vieneses»; *Seis mentiras*, en el Español, por la de don Alberto Pons; *Los habitantes de la casa deshabitada*, en el Talía, por la de Paco Martínez Soria, y *Els milions de l'oncle* y *Un prometatge*, en el Romea, por la Compañía titular del mismo.

También continúa actuando con éxito, en el solar del Olimpia, el Circo Royal.

hay para todos los gustos, y el público siempre tiene razón. Pero esta vez, la razón es varia, y sólo viendo *Stromboli* puede uno saber a cuál de ellas atenerse.

* * *

Son innumerables las solicitudes de información que llegan a las oficinas de Metro Goldwyn Mayer y Telefunken, con motivo del Concurso de canto «El gran Caruso», que ambas empresas patrocinan. Conviene que los interesados en dicho Concurso sigan con atención las noticias que se irán dando en días sucesivos, y únicamente es posible decirles ahora que muy en breve se abrirá el plazo de admisión de los boletines de inscripción para tomar parte en las pruebas previstas para conceder la Beca Mario Lanza. Puede asegurarse, sin embargo, que nadie que se halle en condiciones de afrontar dichas pruebas dejará de tener noticias adecuadas de la marcha de un Concurso que promete dejar un feliz recuerdo entre los aficionados al «bel canto».

Folies Chez Demon
R. Capuchinos, 34
Tel. 21-37-21

Definitivamente, tres últimos días de actuación de la maravillosa cantante norteamericana

SUSANE MILLER

Magníficamente encuadrada en

«MEDIO SIGLO DE CANCIONES»

Tardes, de 6 a 9 :: UN FORMIDABLE ESPECTACULO A PRECIOS ESPECIALISIMOS

De la estancia, en Barcelona, del Director general de Cinematografía y Teatro

El señor Argamasilla asiste a un acto de homenaje al productor y al protagonista de «Cerca del Cielo»

El pasado viernes, en un agasajo íntimo ofrecido a la crítica cinematográfica local por don Francisco Hormaechea, productor de la película española *Cerca del cielo*, acto al que también asistieron el Rdo. P. Venancio Marcos, intérprete magnífico del citado film, y el señor Puig, por la distribuidora Ballesteros, el señor Hormaechea anunció la creación de un premio de 50,000 ptas. destinado al guión que mejor exalte los valores espirituales y patrióticos de los españoles que, en las ciudades sometidas al dominio rojo, mantuvieron la fe en sus ideales religiosos y la esperanza en la redención de la Patria, trabajando y arriesgando sus vidas en una colaboración tan anónima como eficaz.

Para corresponder a la fineza y al espléndido rasgo del citado productor español, el Director del semanario barcelonés *Fotogramas*, señor Nadal-Rodó, ofreció ayer, a primeras horas de la noche, un acto de homenaje al señor Hormaechea, así como también al Padre Venancio Marcos, cuyo admirable cometido en la antedicha película nacional tanto ha contribuído al gran éxito de la misma.

Honraron con su presencia el referido acto el Director general de Cinematografía y Teatro, don Luis Argamasilla, a quien acompañaba el Jefe de la Sección de Asuntos Generales de aquel Departamento, señor Timerman; el Delegado provincial del Ministerio de Información, doctor Iglesias, con el Secretario provincial señor Vila Fradera; asistiendo también el Director de Radio Nacional en Barcelona, señor Malagelada, y los críticos cinematográficos de la prensa local. La reunión transcurrió en un gratísimo ambiente de cordialidad, reiterando todos los presentes su felicitación al señor Hormaechea y al P. Marcos, por el triunfo artístico y moral de su película, y al primero, además, por su generoso rasgo en favor del buen cine español.

Don Antonio Nadal-Rodó y su distinguida esposa, doña M.ª Fernanda G. de Nadal, atendieron y obsequiaron a sus invitados con su proverbial y señoril esplendidez.

Juan Pallarols

MUEBLES DECORACION

LAMPARAS

en todos los estilos

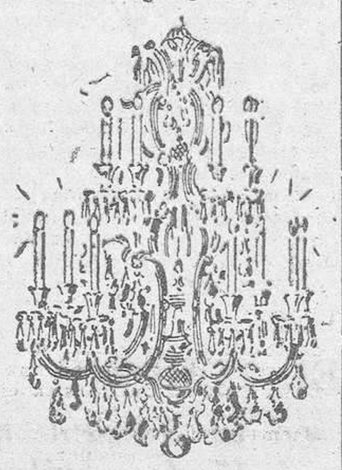

Precios sin competencia

CONSEJO CIENTO, 355

(contiguo al Paseo Gracia)

Calzado cómodo y distinguido

Moriñigo

NOVEDAD HORMA AMERICANA

CALZADOS DE ARTESANIA

Vía Layetana, 70

ALCAZAR

2.ª SEMANA DE EXITO DE UN FILM REBOSANTE DE IRONIA Y SIMPATIA

En continuación de estreno, en exclusiva

El PADRE es ABUELO

MAS DIVERTIDA QUE "EL PADRE DE LA NOVIA"

DIRECTOR: VINCENTE MINNELLI

ADEMAS:

Qué bello es vivir

PALACIO DEL CINEMA

ARISTOS - PRINCIPAL PALACIO

A PETICION: 4 UNICOS DIAS, 4

DEL GRANDIOSO PROGRAMA DEL AÑO en exclusiva

SECRETO DE ESTADO

Douglas Fairbanks - Glynis Johns

CATALINA DE INGLATERRA

Maruchi Fresno - Rafael Luis Calvo

VIERNES 25 TARDE

Otra gran exclusiva

SOGA DE ARENA

MUSICA

«NEW YORK CITY BALLET». —La resonancia que, año tras año, difunde la inauguración de la temporada de primavera en nuestro Liceo, se ha visto en el presente año acrecentada por la novedad: por primera vez en Europa, han actuado en nuestra ciudad, presentándose en dicha solemne velada, los valiosos elementos de la agrupación coreográfica norteamericana que encabeza esta breve glosa.

No es posible compendiar en las escasas líneas de que disponemos el análisis minucioso de cada uno de los «ballets» ofrecidos en las cuatro representaciones celebradas, y, por ello, hemos de limitar nuestro juicio a unas cuantas observaciones de carácter general. Para iniciarlas, es preciso referirnos en primer lugar a la figura máxima de la agrupación, a su director y animador, George Balanchine, coreógrafo con un criterio muy personal de la danza, en la que parece subordinar, a veces, la plasticidad y belleza de la actuación individual, a la unidad absoluta en el ritmo, evoluciones e incluso mímica, de las primeras figuras, integradas en un todo armonioso y uniforme con el conjunto de bailarines. Esto nos lleva de la mano a alabar la disciplina elevada al máximo, de que hacen gala todos los artistas de la compañía, sin excepciones ni personalismos, muy elogiables cuando de primeras figuras se trata, pero que muchas veces más deslucen que animan un espectáculo.

Otra particularidad del espectáculo, es la tendencia a la substitución de los decorados por efectos de luminotecnia, muy bien servida por un técnico tan «artista» como Jean Rosenthal.

El repertorio, y también los «ballets», han constituído en su mayor parte novedades dignas de interés. Cerremos con la constancia del éxito alcanzado, materializado en imponentes ovaciones, flores, laureles, etc., signos de la complacencia con que la actuación del New York City Ballet» ha sido acogida por el selecto público liceísta.

L. G. M.

Temporada de primavera de la Orquesta Municipal

Es innegable el interés despertado entre los melómanos barceloneses, al sólo anuncio de la inmediata temporada de primavera de la Orquesta Municipal. Interés suscitado tanto por la valía de los intérpretes (la organista Paule Piédelièvre; la contralto Montserrat Martorell, Premio extraordinario de Canto del Conservatorio Superior de Música; el violoncelista Gaspar Cassadó; el violinista Robert Soetens, y los Maestros Directores Jean Martinon y Eduardo Toldrá), como por las obras programadas, entre las cuales, al lado de las de repertorio, que por su belleza y calidad son dignas de una constante reposición, figuran las siguientes en primera audición: *Concierto*, para órgano y orquesta, de Poulenc; Stabat Mater, para contralto y orquesta de cuerda, de Vivaldi; *Concierto*, para violoncelos y orquesta, de Kachaturian; y *Tercera Sinfonía*, de Roussel.

HOY 10.15 noche PALACIO DE LA MUSICA

ESBART VERDAGUER

SESIÓN GALA DANZAS CATALANAS

ORQUESTA MUNICIPAL

CUATRO CONCIERTOS DE PRIMAVERA

Viernes: 2, 9, 16 y 23 de mayo, noche

Maestros directores: Jean MARTINON - Eduardo TOLDRA

Solistas: Paule PIEDELIEVRE, Montserrat MARTORELL, Gaspar CASSADO y Robert SOETENS

I CONCIERTO

PRIMERA SINFONIA, Schumann. — CONCIERTO, para órgano y orquesta. — POULENC (Solista: P. PIEDELLEVRE). — OLIMPIADE, recitativo y aria. — L. Leo, STABAT MATER, para contralto y orquesta, Vivaldi (Solista: M. MARTORELL). — VILLANELLA Y MASCHERADA, Respighi.

Direc.: Mtro. E. TOLDRA

II CONCIERTO

SINFONIA LINZ, Mozart. — CONCIERTO, para violoncelo y orquesta, Katchaturian (Solista: G. CASSADÓ). — EL CAMI, Pahissa. — LOS MAESTROS CANTORES (Fragmento del acto 3.º), Wagner.

Direc.: Mtro. E. TOLDRA

III CONCIERTO

LES PALADINS, Rameau. — VARIACIONES SOBRE UN TEMA DE HAYDN, Brahms. —TERCERA SINFONIA, Roussel. — EL MAR, Debussy.

Dirección: Mtro. J. MARTINON

IV CONCIERTO

PROMETEO, suite, Beethoven. — CONCIERTO en Re, para violín y orquesta, Mozart. — TZIGANE, Ravel. (Solista: R. SOETENS). — MUERTE Y TRANSFIGURACION, Strauss.

Direc.: Mtro. E. TOLDRA

PALACIO DE LA MUSICA

Reservadas las localidades a los abonados a la última serie, hasta mañana, día 22

CARTELERA

TEATROS

LICEO. Martes, noche, a las 10. 5.ª abono. 2.º turno. New York City Ballet. *Serenade, Orpheus* (estreno en España), *Paso a tres, La valse*. Miércoles, noche: *El lago de los cisnes, El hijo pródigo* (estreno en España), *Paso a tres, Bourree fantasque*.

BARCELONA. Teléfono 213731. Hoy, noche, y mañana, noche, 10.45: Pilar López, con su *Ballet español*, creado por Argentinita. Ultima semana.

BORRAS. Teléfono 225627. Compañía de Aurora Redondo-Valeriano León. 6.15 y 10.45, la mejor comedia del siglo: *Ayer será mañana*.

CALDERON. Teléfono 218030. A las 6.15 y 10.45: Manolo Caracol presenta a Luisa Ortega en el grandioso éxito *La copla nueva*, de Quintero, León y Quiroga, con Pacita Tomás.

COMEDIA. Teléfono 213172. Compañía del Infanta Isabel. Dirección, Artúro Serrano. A las 6.15 y 10.45: *Ha llegado Don Juan*, el nuevo y grandioso triunfo de nuestro Premio Nobel, don Jacinto Benavente.

COMICO. Teléfono 233320. A las 4.45 y 10.45: Joaquín Gasa presenta la nueva producción de Kaps y Joham, *El carrusel vienés*. Se despacha con siete días de anticipación.

ESPAÑOL. Teléfono 211702. Tarde, 6; noche, 11.45: El grandioso éxito *Seis mentiras*, con estreno de nuevos cuadros. La supervedette Irene Daina, L. Alba, Gila y la colaboración extraordinaria de Henry Wilson.

POLIORAMA. Teléfono 210773. Todos los días, 6.15 y 10.45: *Este año estoy de moda*, con Maty Mont.

ROMEA. Teléfono 213147. Compañía titular catalana. Todos los días, 6 tarde y 10.30 noche. sigue el éxito creciente de *Els milions de l'oncle* y *Prometatge*. Jueves, noche, cartel extraordinario con motivo de las 100 representaciones del éxito *Els milions de l'oncle*.

TALIA. Compañía de Martínez Soria. Tarde, a las 6; noche, 10.45: *Los habitantes de la casa deshabitada*.

VICTORIA. Compañía lírica de Lacárcel de Palomares. Butaca, 15 ptas. Tarde, 5.30: *Doña Francisquita*. Noche, 10.45: Exito de la opereta del Mtro. Rafael Millán *El tesoro de Golconda*.

CINES

ADRIANO. *El caballero del antifaz* y *El reloj asesino*.

ALARCON. *Sabotaje, El pequeño lord* y variedades.

ALCAZAR. En exclusiva: *El padre es abuelo* y *¡Qué bello es vivir!*

ALEXANDRA. Tarde, de 4.30 a 8.30; noche, 10.30: *Corazón de piedra*.

ALONDRA. *El ladrón de Venecia* y *Gallo Giro*.

ARENAS, LICEO y ALBENIZ. *La pimpinela escarlata* y *Secretaria brasileña*.

ARISTOS. *Secreto de Estado* y *Catalina de Rusia*.

ARNAU. *Debla, la virgen gitana*, y *Perfidia*.

ASTORIA. Tarde, a las 6; noche, 10.30: *El enigma de otro mundo*.

ATLANTA. Desde las 4: *Corazón de piedra* y *En busca de marido*.

ATLANTICO. Continua desde las 11: *Sobre patines, Camino de luz, Campeón de pega, Imágenes* n.º 380 y NO-DO n.º 485, vols. *A* y *B*.

AVENIDA. *El invisible Harvey, Fusilado al amanecer* y NO-DO.

AVENIDA DE LA LUZ. Continua desde 11 mañana. ¡Triunfal éxito cómico! *Repórter supersónico* (2.ª semana), con Stan Laurel, B. Turpin, H. Lloyd, O. Hardy, B. Keaton... ¡Los «ases» de la risa en una película de largo metraje! Estreno NO-DO, vols. *A* y *B*, e *Imágenes*. Reportajes de todo el mundo.

BOHEMIO y GALILEO. *Alba de América* y *El gallo Giro*.

BOSQUE. *Siempre dinero* y *Vuelven de la guerra*.

CAPITOL. Desde 3.30: *Stan Laurel y Oliver Hardy, toreros*, y *Cerca del cielo*, con el Padre Venancio Marcos, Patricia Morán y Gustavo Rojo.

CATALUÑA. En exclusiva: *La heredera* y *Morena y peligrosa*.

CENTRAL. *Juntos hasta la muerte* y *Murieron con las botas puestas*.

CINEMAR. Continua 11 mañana: Estreno Noticiario NO-DO, *A* y *B*, n.º 485, e *Imágenes* n.º 380; *Arena y fuego* (documental), *Pluto y las fieras* (dibujo color), *Alegría en la Banca* (reportaje) y *Aventura en China* (cómica). Noche: *Sudán*.

CERVANTES. *Vuelven de la guerra* y *La llama de Nueva Orleans*.

COLISEUM. Tarde, 4.30; noche, 10.30: NO-DO, *Imágenes* y *Stromboli*, por Ingrid Bergman.

CONDAL. *Camino de Río, Ave del paraíso* y NO-DO.

CRISTINA. Tarde, a las 4.30; noche, 10.30: *El enigma de otro mundo*.

CHILE. *Submarino fantasma* y *Siempre dinero*.

DELICIAS. *Secretaria brasileña* y *Alba de América*.

DORADO. *El gallo Giro* y *El ladrón de Venecia*.

EDEN. *El halcón y la flecha* y *Puente de mando*.

EMPORIO. *Remolino de pasión* y *Alba de América*.

ESLAVA. *Betsabé* y *Secretaria brasileña*.

EXCELSIOR. *No estoy sola* y *El Capitán Cautela*.

FANTASIO. Tarde, 4.45; noche, 10.30: NO-DO y *Mamá es mi rival*, por Loretta Young y Van Johnson.

FEMINA. 4 tarde; noche, 10.30 (numerada): *Situación desesperada*.

FLORIDA. *Alba de América* y *Remolino de pasión*.

GALERIA CONDAL. Desde las 11. Actualidades selectas. Estreno riguroso: *Imágenes* n.º 380, NO-DO, *A* y *B*; *Piratas de la despensa* (dib. tecnicolor de Walt Disney) y *Encadenados*, por Ingrid Bergman y Gary Grant.

GLORIA. *Puente de mando* y *Bascomb, el Zurdo*.

GOYA. *El invisible Harvey* y *Fusilado al amanecer*.

GRANVIA. *Secretaria brasileña* y *Remolino de pasión*.

INTIMO. *El ladrón de Venecia* y *Gallo Giro*.

KURSAAL. 4 tarde; noche, 10.30 (numerada): *Entre dos juramentos*.

LIDO. *Canción inolvidable* y *Mi reputación*.

MALDA. *El viajero del cliper* y *Kim de la India*.

MANILA. *Alba de América* y *La pimpinela escarlata*.

MARYLAND. Continua desde 3.30: *El invisible Harvey* y *Defiendo mi vida*.

METROPOL. Tarde, 4.15; noche, 10.30: Dibujos, NO-DO y *Cerca del cielo*, con el Padre Venancio Marcos, Patricia Morán y Gustavo Rojo.

MISTRAL. *No estoy sola* y *El Capitán Cautela*.

MODERNO. *Lo que el viento se llevó*.

MONTECARLO. Tarde, continua de 4.30 a 8.30; noche, 10.40, numerada: *Con las horas contadas* y NO-DO.

NIZA. Continua desde las 4: *Con las horas contadas*. Además, *Mi novio está loco*.

NUEVO. Desde las 3.45: *Pandora, Vuelven de la guerra* y NO-DO.

NURIA. *El ladrón de Venecia* y *La Torre de Londres*.

PADRO. *La niña de Luzmela, Kim de la India* y NO-DO.

PALACIO DEL CINEMA. *Secreto de Estado* y *Catalina de Inglaterra*.

PARIS. Continua desde las 3.45: *Mamá es mi rival* y, además, *Una vida marcada*.

PEÑAYO. *Día D, hora H*, y *Al sur de Pago-Pago*.

PRINCESA. *No estoy sola* y *El gallo Giro*.

PRINCIPAL PALACIO. Continua: *Secreto de Estado* y *Catalina de Inglaterra*.

PRINCIPAL y VERDI. *Remolino de pasión* y *El ladrón de Venecia*.

PROVENZA. *Alba de América* y *Remolino de pasión*.

PROYECCIONES y MUNDIAL. *El Capitán Cautela* y *No estoy sola*.

RAMBLAS. *El invisible Harvey* y *Fusilado al amanecer*.

REX. *Lo que el viento se llevó*.

RONDAS. *Secretaria brasileña* y *Betsabé*.

ROXY. *El submarino fantasma* y *Melodía para tres*.

SELECTO. *Todos a una, Huellas femeninas* y variedades.

TETUAN. *No estoy sola* y *Mundos opuestos*.

TIVOLI. Teléfono 214252. Hoy, 4.15 y 10.30: *Nuevo amanecer*, con Arthur Kennedy.

VERGARA. Desde las 3. Butaca anfiteatro, 4 ptas. Continuación de estreno: *Fusilado al amanecer* y *El invisible Harvey*, por James Stewart.

WINDSOR. Tarde, 4; noche, 10.30: *Las hermanas Dolly*. Betty Grable y June Harver.

VARIOS

FRONTON NOVEDADES. Tarde, a las 4.30, a cesta-punta: Vergara-Alkande contra Azcue-Mugartegui. Noche, a las 10.30, a cesta-punta. Cuarto partido del Torneo de Primavera: Arteaga-Lizarralde contra Gamboa-Osa.

CIRCO ROYAL (Olimpia). Ronda de San Pablo. Teléfono 244383. Exito triunfal. Circo Royal de Bruselas. Funciones: 4, especial infantil; 6.45 tarde y 10.45 noche. Sorprendente espectáculo de circo y fieras. Ivanov y sus leones. La caballería de Bugler. Los perros futbolistas. El Genio de Bagdad. Hermanos Tonetti... ¡La selva en el Paralelo! Visita al «Zoo» desde las 11 de la mañana. Leones, osos, bienas, monos, camellos, poneys, caballos, etc. Entrada, 2 ptas. ¡Ultima semana!

Ministerio de Educación, Cultura y Deporte

Panorama internacional

ALEMANIA, PROBLEMA PALPITANTE

Noticias directas recibidas de Alemania nos informan de que las dos proposiciones presentadas por el Gobierno soviético a las potencias occidentales, para unificar las dos zonas en que se halla dividido el teritorio alemán, mediante la celebración de elecciones generales conjuntas, visadas por las cuatro potencias ocupantes, han creado en todo el país una gran confusión, logrando así los promotores del asunto su primer objetivo.

De la tarde a la mañana, el comunismo se ha transformado en un promotor de reivindicaciones nacionalistas, en rápida metamorfosis que denota en sus autores tanta destreza táctica como falta de escrúpulos. Al levantar Rusia la bandera de la unidad alemana y propugnar por la resurrección del Ejército alemán, se ha apuntado en su favos dos tantos formidables, logrando diana en el sentimiento más íntimo y noble de las gentes alemanas, coincidiendo además con la reiteración de suspicacias, temores y regateos por parte de las naciones aliadas, influídas por los políticos franceses, al tratar de fijar el papel que corresponde a la República federal alemana en la defensa europea.

Si las circunstancias fueran propicias, Rusia repetiría ahora de buena gana la memorable treta del Pacto germanosoviético de agosto de 1939. La nueva alianza Moscú-Berlín constituye el sueño dorado actual de los bolcheviques, los cuales están dispuestos a sacrificar temporalmente los intereses políticos del comunismo, a fin de lograr la baza estratégica de adscribir toda la Europa central a su causa, para lo cual les es indispensable contar con la adhesión de Alemania, o por lo menos con su neutralidad.

Con tal de lograr este segundo objetivo consentirían que en Berlín se constituyese un Gobierno anticomunista en su política interior, siempre que en lo exterior poseyera libertad de disposición frente a las potencias occidentales.

Maquiavelismo soviético en acción

Según nuestros informantes, la Unión Soviética está desarrollando un plan maquiavélico de enorme transcendencia, aprovechándose de la lentitud con que las potencias occidentales proceden a levantar el pie de la intervención que limita y demora el resurgimiento de la República federal alemana. Han estudiado a fondo los especialistas del Kremlin qué factores son susceptibles de apartar del bando occidental a los alemanes, y han llegado a las conclusiones siguientes:

1.ª Alemania siente intensamente la idea de su unidad y cifra en la posesión de un Ejército propio su anhelo de soberanía. Facilitar la satisfacción de ambas aspiraciones nacionales, atraerá la gratitud de los alemanes, o por lo menos su simpatía, hacia la potencia que se la proporcione.

2.ª No hay más que dos elementos políticos combativos en Alemania: los comunistas y los nacionalistas. Los primeros son fieles a Rusia hasta el sacrificio máximo. Entre los segundos, los antiguos hitlerianos perseguidos y humillados tienen en su mismo resentimiento un gran caudal de energía en potencia. Reclamar su reivindicación mediante la amnistía es conquistar la adhesión de los mismos, o su benevolencia por lo menos, de extraordinaria importancia para el porvenir. (No fueron los partidos políticos los que impidieron el triunfo comunista en la Alemania de la primera postguerra, sino los partidarios de Hitler.)

3.ª La restauración de la unidad alemana producirá por sí misma, en toda Alemania, la anulación de la actual influencia que Estados Unidos e Inglaterra ejercen en sus zonas de ocupación. Estas nada podrán ofrecer después al Gobierno alemán para solicitar su alianza. Rusia, en cambio, se reserva el recurso de volver a sacrificar a Polonia —como en 1939—, y devolver a Alemania la Prusia y la Silesia. Y en el peor de los casos, bastaría consignar en el Tratado de paz la cláusula pactada en Postdam, de prohibir a Alemania participar en combinaciones prebélicas, para ampliar así hasta el Rhin el cinturón de pueblos europeos que protegen a la URSS contra las posibilidades agresivas del Occidente.

4.ª Un Gobierno nacional alemán en Berlín es deseable para Moscú, incluso si está formado por los partidos políticos antimarxistas. El solo hecho de existir, le adscribiría automáticamente al espacio europeo comunista, por la fuerza de las realidades. Alemania tiene su mercado natural en el resto de Europa, y su hinterland económico está formado por Dinamarca, Holanda, Yugoeslavia, Austria, Hungría, Checoeslovaquia, Bulgaria, Grecia, Turquía, Rumania y Polonia. Simples acuerdos comerciales bastarían para que las fábricas alemanas quedaran integradas prácticamente en la organización de la economía soviética, a la que sobran soldados y falta material de guerra.

En cambio, la Gran Bretaña apoya su principal sostén económico en el Commonwealth y en los pueblos de su Imperio, y los Estados Unidos, en la América española y el Océano Pacífico Oeste, desde que han sido cerradas las comunicaciones con el bloque soviético.

Alemania, astro ascendente

Hoy comienza una conferencia que va a trabajar ininterrumpidamente, integrada por representantes de la Alemania federal y de los Altos comisarios aliados, para dar forma definitiva a los Tratados de paz entre las potencias occidentales y la Bundessrepublik. Contra estos Tratados va directamente la maniobra soviética referida.

Pero al mismo tiempo se reunirán esta semana en París los representantes de las tres grandes potencias aliadas, para considerar nuevamente la proposición rusa de unificar Alemania mediante elecciones generales. Esto indica la transcendencia que se concede a la maquiavélica iniciativa del Kremlin.

De todos modos, resulte lo que sea de todo ello, una cosa parece segura: que Alemania ha vencido ya la curva descendente de su ocaso, y ha iniciado la ascensión hacia un nuevo cenit. F. B.

Emotivo acto en Montserrat

Los ciegos catalanes ofrecen una lámpara votiva a la Moreneta

Ayer la Organización Nacional de Ciegos celebró su tradicional Romería a Montserrat, asistiendo a la misma más de 500 afiliados al Organismo, integrados en las Delegaciones de Barcelona, Tarragona y Gerona.

Los peregrinos, tras de haber asistido a la Misa de Comunión, a las nueve, fueron recibidos por la Comunidad Benedictina, para asistir a la Misa Conventual, en el ofertorio de la cual fué ofrecida a la Moreneta la lámpara de los ciegos catalanes, construída por subscripción popular.

Para hacer la ofrenda a la Santísima Virgen, subieron al presbiterio los Delegados provinciales y locales de la Organización, presididos por el Asesor Religioso provincial de Barcelona, reverendo Antonio Parés. La lámpara fué encendida por el Delegado provincial de Barcelona, don José Fortuny, y seguidamente, el Secretario provincial de la misma Delegación, don Ismael Ortells, dió lectura a una emocionante y fervorosa ofrenda, a la que el Rmo. Padre Abad, con brillantes y sentidas palabras, agradeció, en nombre de la Virgen, el presente que acababan de hacer los faltos de vista.

La lámpara, que pesa más de 5 kilos, está construída totalmente en plata y esmalte, habiéndose inspirado el orfebre que la realizó en símbolos y alegorías del Espíritu Santo.

Acabado el solemne oficio, el Rmo. P. Abad recibió en audiencia especial a los peregrinos, en nombre de los cuales dirigió unas breves palabras de salutación el Delegado provincial de Barcelona, señor Fortuny, en las que explicó el motivo que les había guiado a simbolizar en la lámpara los siete dones del Espíritu Santo, así como para agradecer sentidamente el paternal afecto con que siempre es recibida en Montserrat la Peregrinación de los Ciegos. El Rmo. Padre Abad testimonió su complacencia por hallarse nuevamente entre sus queridos ciegos, y exhortó a todos a que recordasen siempre que cerca de la Reina de Montserrat dejaban una luz encendida que en todo momento debía ser estímulo para avivar la interior de todos, para llegar un día a poder disfrutar de la eterna en las mansiones celestiales.

JOYAS RELOJES
RAMBLA FLORES, 15
BARCELONA
LA ACTIVA
REGALOS para COMUNION
ANILLOS PROMETIDA

NOTA GRAFICA DE AYER

El doctor Puigvert, durante su discurso de ingreso en la Real Academia de Medicina

Los Ministros de Hacienda y Obras Públicas, en la provincia de Jaén

(Viene de la pág. 1)

Visita al local de la Jefatura de Obras Públicas

A continuación, los Ministros marcharon a la calle del Arquitecto Berges en la zona del ensanche, y en la que está emplazado el local en el que se va a construir el edificio de la Jefatura de Obras Públicas. Acto seguido, el Vicario general de la Diócesis, doctor De la Fuente, bendijo la primera piedra, y en una arqueta se depositaron el acta de colocación de la piedra, firmada por los Ministros y las autoridades, y otros objetos, y arrojó la primera paletada de cemento el Ministro de Obras Públicas. — *Cifra.*

Los Ministros visitan un nuevo depósito de agua

Jaén, 20. — Los Ministros de Obras Públicas y de Hacienda, Conde de Vallellano y señor Gómez de Llano, con las personalidades que les acompañan en su visita a Jaén, visitaron el nuevo depósito de agua construído por el Ayuntamiento en la zona de las estribaciones del cerro de Santa Catalina, que recoge las aguas potables procedentes del manantial de Ríofrío, y que tiene una capacidad de 15,000 metros cúbicos. Su construcción ha costado 5 millones de pesetas, en números redondos. Tiene el depósito adicionado, una estación con maquinaria y dispositivos para la depuración físicoquímica y bacteriológica de las aguas. En dicho lugar, el ingeniero autor del proyecto y director de las obras dió cuenta a los Ministros de las fases del mismo, y tras de visitar detenidamente las obras, los señores Gómez de Llano y Conde de Vallellano se dirigieron a la Catedral, donde adoraron la reliquia de la Santa Faz y recibieron la bendición del Prelado.

En el palacio municipal presidieron los Ministros una recepción oficial, a la que concurrieron todas las Corporaciones, autoridades y fuerzas económicas, políticas y sociales de Jaén.

Terminada la recepción, el Gobernador civil y Jefe provincial del Movimiento pronunció unas palabras de salutación y bienvenida a los Ministros.

EN FAVOR DEL TURISMO

Servicio permanente en la Aduana de La Junquera, desde el 15 de abril al 15 de octubre de cada año

En Puigcerdá y Port-Bou se establecerá un servicio análogo con motivo del Congreso Eucarístico Internacional

Madrid, 20. — Por el Ministerio de Hacienda se ha dispuesto que en la Aduana de La Junquera se preste servicio permanente para el despacho de viajeros y vehículos de turismo durante el período comprendido entre el 15 de abril y el 15 de octubre de cada año. Transitoriamente, con ocasión del Congreso Eucarístico Internacional, se establece el mismo servicio de carácter permanente en la Aduana de Puigcerdá y en la Delegación que la Aduana de Port-Bou tiene establecida en la carretera internacional de Cerbere, a partir del día 15 de abril hasta que, a juicio de la Dirección General de Aduanas, terminen las circunstancias extraordinarias que lo motivan. En lo que se refiere al tráfico ferroviario, los servicios se seguirán practicando como habitualmente se realizan. — *Cifra.*

El Embajador de los EE. UU. visita las ruínas de una ciudad hispanorromana

Cuenca, 20. — El Embajador norteamericano Mr. Lincoln Mac Veagh ha visitado hoy Segobrina, en el término municipal de Selices, ciudad provincial hispanorromana, la más importante de la provincia. Recorrió detenidamente el anfiteatro, el teatro romano, las termas, la curia y las murallas y torreones. Desde Madrid, acompañó al Embajador norteamericano el Comisario general de Excavaciones Arqueológicas, señor Martínez Santa Olalla, y desde Cuenca, el Gobernador civil y Jefe provincial del Movimiento. — *Cifra.*

Distinción al Director general de Enseñanza Laboral

Puente Genil, 20. — Ha sido nombrado Hermano mayor honorario de la Hermandad Ferroviaria de Nuestro Padre Jesús resucitado, el Director general de Enseñanza Laboral, don Carlos Rodríguez de Valcárcel. A tal efecto, y en vista de no haber podido asistir a la procesión de dicha imagen, le ha sido enviado un cariñoso telegrama, dándole cuenta de tan honroso nombramiento. — *Cifra.*

Disposición de interés para la Banca

Madrid, 20. — Según una disposición del Ministerio de Hacienda, las empresas inscritas en el Registro de Bancos y Banqueros de la Dirección General de Banca y Bolsa, podrán concertar entre sí la cesión o traspaso de una o más oficinas bancarias, conservando, no obstante, su personalidad y su negocio las dos empresas contratantes, si bien esta facultad se haya autorizado con anterioridad a la publicación de esta Orden.

Los traspasos de oficinas bancarias requerirán siempre autorización del Ministerio, a propuesta de la Dirección General de Banca y Bolsa, y previo informe del Consejo Superior Bancario. — *Cifra.*

Facilitamos SIN PAGO ADELANTADO o SIN AVAL la compra de cualquier clase de maquinaria, motos, automóviles e INSTALACION COMPLETA DE ESTABLECIMIENTOS
Comercio y Crédito, S. A.
URQUINAONA, 11

Señores Comerciantes e Industriales
Compramos los contratos de VENTAS A PLAZOS que celebréis, facilitando vuestro negocio
Comercio y Crédito, S. A.
URQUINAONA, 11

La liquidación anual que hacemos en nuestra casa de la calle
FERNANDO, 38
tiene la ventaja de poder comprar artículos de buena calidad a precios increíbles:

Copas vino, sauterne verde, talladas,	de	18 Ptas.	a	12 Ptas.
Vasos whisky, tallados	de	10 Ptas.	a	6 Ptas.
Copas agua, talladas	de	10 Ptas.	a	6 Ptas.
Vajillas porcelana decorada	de	1,750 Ptas.	a	1,000 Ptas.
Juegos café, porcelana decorada	de	100 Ptas.	a	75 Ptas.
Juegos té, porcelana decorada	de	750 Ptas.	a	500 Ptas.
Cristalerías 62 piezas, talladas	de	800 Ptas.	a	525 Ptas.

Jarrones, figuras, juegos tocador, juegos ponche, etc.

Además, este año, coincidiendo con el XXXV aniversario de la inauguración de estos establecimientos, devolvemos el dinero a todos los compradores que por sorteo les salga la hora premiada.

GRIFE & ESCODA
FERNANDO, 36 y 38

Horas premiadas durante la semana pasada:

Lunes	Martes	Miércoles	Jueves	Viernes	Sábado
Festivo	3 a 4	4 a 5	12 a 1	12 a 1	10 a 11

LA SITUACIÓN EN TÚNEZ

Una manifestación nacionalista arroja tres bombas de mano contra la residencia del Jefe del Gobierno

Los artefactos no estallaron y la guardia del palacio disparó, hiriendo a varios manifestantes

Túnez, 20. — Una muchedumbre hostil de unos 150 manifestantes nacionalistas se congregó hoy ante la residencia del Jefe del Gobierno y arrojó tres bombas de mano, que no llegaron a hacer explosión. La guardia del palacio hizo fuego e hirió a algunos de los manifestantes. Practicó luego once detenciones. — *Efe.*

Protesta contra el Consejo de Seguridad y los Estados Unidos

El Cairo, 20. — El columnista Jorge Azis, especializado en asuntos internacionales, dice, en el diario *Al Ahrom*, que la negativa del Consejo de Seguridad a tomar en consideración la queja tunecina ha debilitado la posición de las Naciones Unidas como organización de paz mundial. Atribuye la actitud del Consejo a la presión ejercida por las Potencias occidentales, y critica a los Estados Unidos «por apartarse de sus tradiciones políticas, con el fin de no ofender a Francia». — *Efe.*

Los socialistas suecos, al lado de los nacionalistas tunecinos

El Cairo, 20. — Las juventudes socialdemócratas de Estocolmo han cablegrafiado a los dos Ministros tunecinos que se encuentran en esta capital, expresándoles su apoyo a la petición tunecina de independencia. El cablegrama va firmado por la juventud socialdemócrata de Estocolmo. — *Efe.*

Inestabilidad del Gobierno

Túnez, 20. — Circulan cada vez más rumores de que el Gobierno que preside Salah Eddin Baccouche tendrá pronto que dimitir, tanto por la hostilidad de la opinión pública tunecina como por la del Bey, que hoy, en ocasión de condecorar a un famoso catedrático de medicina francés pronunció unas palabras que se interpretan como prueba de disgusto para con su Gabinete. En la audiencia que le concedía el Bey para imponerle las insignias de la Orden de Nicham Iftikar, el profesor Chevallier, de la Facultad de Medicina de París, indicó al soberano que entre sus alumnos había figurado el doctor Mohamed ben Salem, Ministro de Sanidad del último Gobierno tunecino y hoy residenciado en la isla de Yerba, al sur del país. El Bey contestó que la concesión de la condecoración obedecía no sólo a los grandes méritos del profesor, sino también a haber sido maestro de su muy querido Mohamed Ben Salem. — *Efe.*

Los pintores comunistas franceses se rebelan contra el Kremlin

En lo que respecta a los cánones artísticos dictados por Moscú

París, 20. — Los pintores comunistas franceses se han rebelado contra los cánones artísticos dictados por el Kremlin.

El Partido comunista ha convocado a los artistas que militan en sus filas para discutir las quejas formuladas por el novelista y poeta francés Louis Aragon, de que muchos de los partidarios más destacados del comunismo critican el estilo «fotográfico» que se les exige en sus cuadros. — *Efe.*

NOTICIAS DE ITALIA

Trágica secuela de la guerra: 2,000 niños víctimas, en 1951, de la explosión de bombas abandonadas

Roma, 20.—El senador demócrata cristiano Vincenzo Manghi ha defendido en la Alta Cámara un proyecto de ley para que se tomen con urgencia las medidas necesarias para evitar los accidentes de explosiones de bombas, residuo de la guerra, que en el pasado año causaron la muerte o heridas a no menos de dos mil niños en todo el territorio italiano. Sólo en las recientes vacaciones de Pascua hubo veinte muchachos víctimas de tales explosivos.

El proyecto establece conferencias obligatorias en las escuelas para ilustrar a los niños sobre los peligros de jugar con objetos hallados en el campo, y determina también que los adultos deberán informar inmediatamente, bajo pena de prisión en caso contrario, de la localización de cualquier «recuerdo» de guerra que pudieran encontrarse. — *Efe.*

Contrapeticiones económicas a Yugoeslavia

Londres, 20. — La cuestión del pago de las reparaciones italianas a Yugoeslacia se ha visto complicada por las peticiones italianas de compensación por la propiedad de las personas que han emigrado a Italia desde las regiones ocupadas por Yugoeslavia después de la última guerra, según anuncia la Agencia de Información yugoeslava. — *Efe.*

Los obreros del gas se declaran en huelga

Roma, 20. — Los trabajadores del gas han decidido abandonar sus paros simbólicos y de pequeña envergadura, para comenzar el próximo jueves huelgas en plano nacional, que paralizarán todas las empresas privadas de producción de gas en toda la nación. — *Efe.*

EISENHOWER, ligeramente enfermo

París, 20. — El General Eisenhower se encuentra enfermo, con una infección en las vías respiratorias. Tiene ligera fiebre, y se cree que mañana también tendrá que permanecer en cama.

El General, casi restablecido

París, 20. — La fiebre que tenía el General Eisenhower, como consecuencia de la infección a la garganta que padece desde ayer, remitió casi por completo este atardecer, y se espera que el lunes sea anunciada la fecha en que el Comandante supremo de la NATO ha de realizar su aplazada visita a Noruega y Dinamarca. — *Efe.*

Ministerio de Educación, Cultura y Deporte