AÑO XVIII MADRID NUM. 5.102

SUSCRIPCIONES

Madrid, un mes .... 3,50 ptas.
Provincias, trimestre 10,50 „

25 EJEMPLARES 2,75 PESETAS

Número suelto, 15 *céntimos*

La Libertad

JUEVES 6 DE AGOSTO DE 1936

REDACCION, ADMINISTRACION Y TALLERES
MADERA, 8
Apartado de Correos 981

Director-Gerente
ANTONIO HERMOSILLA

HEMEROTECA MUNICIPAL MADRID

POLITICA REACCIONARIA, DINERO CONTRABANDISTA Y AMETRALLADORAS EN LAS TORRES DE LAS IGLESIAS

Gil Robles, Juan March y el episcopado español son los primeros responsables de la traición y de la sangre derramada en todo el país, que lucha heroicamente por lograr una vida independiente y digna

Las fuerzas catalanas, en su arrollador avance sobre Zaragoza, copan en Sástago una columna de 2.300 sediciosos, rindiéndose 1.600 con todo el armamento, 20 ametralladoras y cinco cañones

Entre Pina y Sástago fué también destrozada otra columna rebelde, sufriendo 48 muertos, entre ellos un comandante, un capitán y un alférez, 70 prisioneros y numerosos heridos

Una columna sediciosa que acudía en auxilio del coronel Aranda fué derrotada, resultando gravísimamente herido su jefe, el teniente coronel Seoane

El político nefasto y traidor—Gil Robles—disparaba provocaciones fascistas desde su escaño del Congreso; el contrabandista Juan March lanzaba cheques—siempre miserables—desde su Banca de Palma de Mallorca; el episcopado español disponía que se dispararan contra el pueblo los nidos de ametralladoras situadas en las torres de las iglesias... La política reaccionaria, el capital explotador de las clases trabajadoras, el clericalismo cerril y tenebroso, toda la leyenda negra española, se puso en pie para intentar el aplastamiento de la democracia, del derecho y de la libertad. La traición se parapetaba en lo que, aparentemente, constituían tres fuerzas inconmovibles, en unión de un ejército que, al traicionar a España, se ha traicionado a sí mismo. Con su fracaso estruendoso se ha desmoronado materialmente lo que en el sentido moral—valga la paradoja—ya estaba en ruinas desde mediados del siglo XIX.

En torno a Gil Robles se había agrupado todo el caciquismo—mentalidad atrofiada, odio al obrero—, bajo el signo de un partido político—la Ceda—que jamás dió un viva a la República y que se entregó a una ofensiva feroz contra ella, dentro y fuera del Poder. El contrabandista March alentó la sublevación militar con la promesa de su oro, que entregó, al fin, en cantidades menores de las que esperaban los intérpretes de la traición; financió el derramamiento de sangre de españoles honrados, con la esperanza siniestra de enseñorear nuevamente su vuelo sobre los cadáveres de obreros y de soldados leales. Los obispos españoles (?), que incluso se han rebelado contra la curia romana, enardecidos con el regusto a sangre de hombres libres y dignos, han querido continuar su implacable persecución bajo el signo de la cruz, que ellos mismos han mancillado, convirtiéndose en desesperados combatientes contra la libertad y el progreso.

Gil Robles, March, los obispos... Triángulo de falsedad, de deshonra, de crimen. Todo ciudadano de sensibilidad limpia y de aspiraciones legítimas no perdonará jamás a estos reos del delito de lesa patria. Los actos de barbarie que sus asalariados cometen, alentados por un cruel instinto exterminador, habrá que achacárselos a ellos principalmente, tartufos y trabucaires, bárbaros y sanguinarios, que deshonran el nombre de nuestro país.

Sus seguidores emplean iguales procedimientos por donde pasan. Para atender a los gastos de la sublevación se apoderan del dinero de las entidades bancarias; se lo exigen a las entidades colectivas y a los particulares, que no pueden resistir a esta forma del terror fascista. Mientras tanto, las fuerzas leales, las milicias del pueblo, resaltan su conducta patriótica y ejemplar con actos nobilísimos, que son la afirmación rotunda de que es en el pueblo en donde radica el auténtico sentimiento de la honradez acrisolada. Todos esos millones que encuentran en los palacios episcopales, en los conventos, en las iglesias, son rápidamente entregados a las autoridades correspondientes. Este contraste ha de ser forzosamente reconocido y apreciado por todas las gentes honradas. Examínelo sin apasionamiento la clase media, y las propias clases elevadas, que, por su falta de contacto directo con él, desconocen las virtudes magníficas de este imponderable pueblo trabajador.

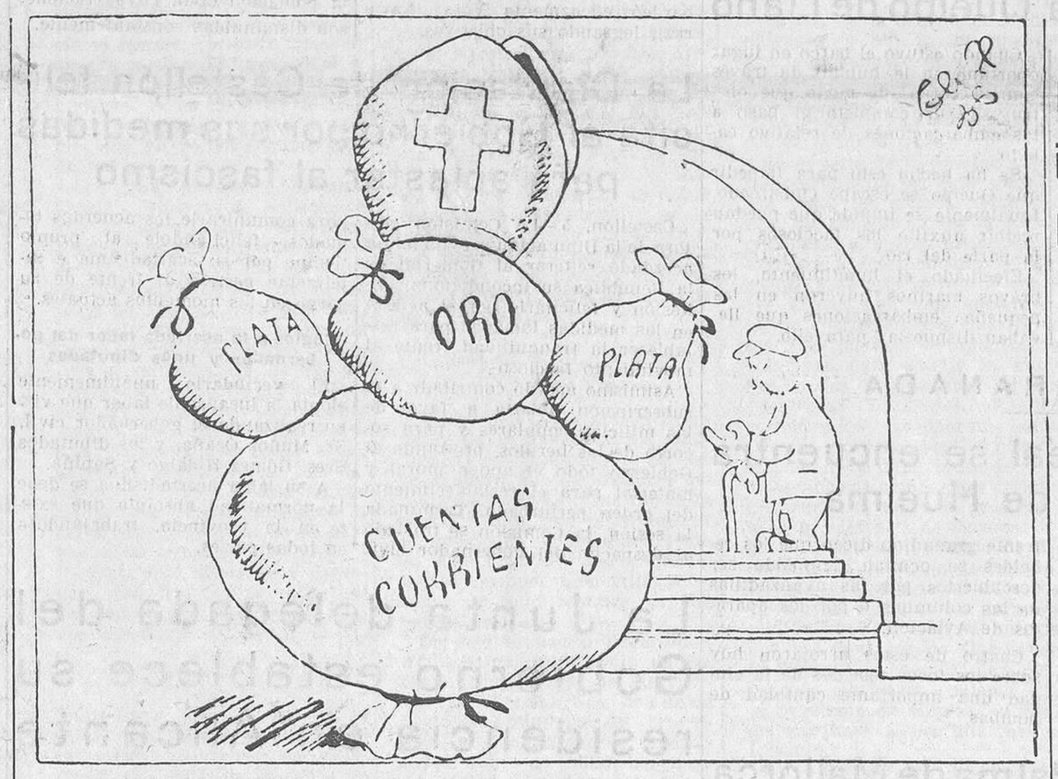

LA IGLESIA AL DESNUDO, por Bluff
El representante de Dios en la Tierra

RESUMEN DE LA JORNADA

Las derrotas sufridas por los rebeldes en Aragón, Asturias y Andalucía, precipitarán la rendición de Zaragoza, Huesca, Oviedo y Córdoba, cuyos cercos estrecha el Ejército popular

La columna del teniente coronel Seoane, que marchaba en auxilio del coronel Aranda, fué destruída.--El afianzamiento del triunfo en los demás frentes

Noticias radiadas por el ministerio de la Guerra a las nueve de la mañana:

«Todas las noticias recibidas de los diferentes frentes en que se combate confirman y afianzan el definitivo triunfo de la República sobre los facciosos.

El cerco establecido en torno a Huesca y Zaragoza se cierra cada vez más sobre estas plazas, haciendo su situación sumamente angustiosa.

La rendición de Córdoba, bombardeada continuamente por la artillería de las fuerzas leales y por nuestra Aviación, se considera inminente. Todos los esfuerzos realizados por los facciosos para romper las líneas leales han resultado infructuosos y sus ataques han sido rechazados después de sufrir un duro castigo, abandonando material y armamento de toda clase.

En Asturias, la columna del teniente coronel Seoane, que acudía en socorro del coronel Aranda, encerrado en Oviedo, ha sido completamente destrozada, resultando gravísimamente herido el jefe faccioso. Los restos de la columna son perseguidos por los mineros. Con el fracaso de este último y desesperado intento de socorro a los rebeldes de Oviedo se espera la rendición de esta plaza, cuya situación es insostenible frente a los ataques de las fuerzas leales.

Continúa el avance de la columna que manda el capitán Benítez, que ha batido al enemigo en Alentisque y Soliedra y se dirige sobre Almazán.

El bombardeo que efectuó en la tarde de ayer nuestra Aviación ayudando a la columna del teniente coronel Mangada ha sido decisivo. Se confirma la aplastante derrota sufrida por los facciosos, que tuvieron un número aproximado de bajas de doscientos, entre muertos y heridos, abando-

(Continúa en la página 2.)

COPLAS DEL DIA

¡Aviadores!

¡Aviadores
del taller!... ¡Trabajadores,
que en el tajo
hacéis volar el trabajo,
alas dando a los quehaceres
de vuestros rojos talleres!...

Calentura
de labor, técnica y dura,
os abrasa,
y en esta hora que pasa,
la «avería»
del avión de más valía
se repone en solo un día;
arreglar un aparato
cuesta un rato,
y ante el inválido avión
no hay cuestión;
cada cual a su misión:
dos martillazos, sin pausa,
y... ¡otro avión para la causa!...
¡Esto es ni oído ni visto!...
¡A la brega!... ¡Y avión listo!

¡Cuando ruge
el odio en nuestro regazo,
el Ideal da el empuje
para que trabaje el brazo,
y en un plazo
de minutos
se alcanzan los «absolutos»!

Aviadores
del taller, genios ignotos,
que sois, con vuestros pilotos,
los mejores
defensores
de la República mía:
¡a reparar la «avería»
que han osado
causar a España hoy en día
los que en balde han intentado
dejar su motor parado!...
(Que eso es volver al pasado.)
¡Tontería!

—

¡Aviadores,
pilotos, trabajadores:
hay que poner ala nueva
a esta nación en desgracia!...
¡Dos alas de democracia,
con la gracia
que las lleva
la diosa de Samotracia!...

—

¡La Victoria
(ya a la vista),
en el taller de la Historia
la dejaréis pronto lista!

LUIS DE TAPIA

ADVERTENCIAS DE PRIETO

Resbalarán por el espíritu insensible del enemigo; pero las recogerá el patriotismo del pueblo

La palabra autorizada, y siempre oportuna, de Indalecio Prieto rozó ayer un tema interesantísimo: el de los peligros de orden internacional que se alzan detrás de la insurrección militar con que las derechas españolas pretenden encender la guerra civil. El movimiento subversivo no es sólo de tipo antirrepublicano, sino que está manchado, además, por el estigma antipatriótico.

Con claridad y concisión admirables, el buen sentido y la perspicacia de Prieto señalan puntos de vista que bastarían, de conservar los insurgentes un resto de amor a España, para que los generales sublevados y quienes les apoyan desistiesen de su criminal empresa.

Tenemos un mezquino concepto de la condición moral de los enemigos del régimen republicano, y no esperamos que las patrióticas palabras de Prieto dejen huella en la sucia conciencia de los desleales. De tratarse de otra clase de españoles, la pasión quedaría anulada por el interés de la patria. Pero a quienes no se han detenido ante la gran responsabilidad del desencadenamiento de una guerra civil con todas sus trágicas consecuencias, ¿qué les importa España? Se han lanzado alegre y brutalmente a destruirla, y no les detendrá en su monstruoso crimen la consideración, que tanto afectaría a espíritus sensibles, de que puedan peligrar, por su culpa, nuestra integridad y nuestra independencia.

A otro adversario, las graves palabras de Indalecio Prieto, que constituyeron ayer la nota política del día, le haría reflexionar, levantaría en su conciencia remordimientos y conmovería su espíritu con sentimientos más elevados que los de una ciega pasión política. Nada de esto puede esperarse de ese lute de generales—Franco, Mola, Cabanellas y Queipo de Llano—que se están jugando con alegría inconcebible el porvenir de su patria, de la que se decían guardadores.

No importa. Las advertencias del Sr. Prieto, tan justas, tan claras, tan certeras, las recogerá el pueblo, siempre sensible, y en el que reside el verdadero patriotismo. Las recogerá el pueblo—ya las habrá recogido—, y ello servirá para que redoble su ímpetu en la lucha contra los insurgentes antirrepublicanos y antiespañoles. Y conscientes nuestro proletariado y nuestros soldados leales al Poder constituído de la misión histórica que les está confiada, ante el respeto y la admiración de las naciones extranjeras, afianzarán la República y salvarán a España con el inmediato aplastamiento de los enemigos de esos dos grandes amores del pueblo español.

VISADO POR LA CENSURA

El órgano de la Esquerra pide justicia de guerra para los asesinos del pueblo

Barcelona, 5.—El periódico «Ultima Hora», órgano de la Esquerra, dice:

«Aplaudimos sin reservas la reciente disposición del Gobierno de la Generalidad declarando plazas bloqueadas en Cataluña aquellas en que se produjo la criminal sublevación fascista.

El objeto de esta disposición es que, de acuerdo con el Código militar, se constituyan inmediatamente y con carácter de urgencia los Tribunales de justicia para fallar las causas instruídas contra los jefes y responsables de la sublevación.

Que se haga justicia inmediata e inexorable a los culpables. Esto pedimos. Justicia de guerra, por dura que sea, pues más dura es la que estos asesinos han hecho sobre el pueblo y la República.»

Ministerio de Educación, Cultura y Deporte 2012

RESUMEN DE LA JORNADA

(Viene de la página 1.ª)

nando cerca de cincuenta camiones y automóviles y gran cantidad de armas.

La situación en los puertos de Guadarrama y Somosierra es francamente favorable a nuestras fuerzas.

En el resto de los frentes las columnas leales marchan hacia sus objetivos con arreglo a los planes trazados. La desmoralización en el campo enemigo aumenta de día en día. Según confidencias de los que forman parte de las plazas sitiadas por nuestras tropas, cunde el desaliento y el disgusto entre los sublevados. Estos, para atemorizar los pueblos donde pasan, disfrazan a sus partidarios con uniformes del Tercio.

De fuente fidedigna se sabe que escasea el dinero en el campo rebelde, hasta el punto de que consideran como un gran alivio el donativo de dos millones de pesetas hecho por Gil Robles.

La actividad incansable de la Aviación republicana causa grandes destrozos en las filas enemigas, dispersando y poniendo en franca huída sus camiones, bombardeando sus cuarteles y polvorines y cooperando eficazmente en la labor de las tropas leales.

La elevada moral de las fuerzas que luchan al lado del Gobierno, el empuje de las milicias y la eficacísima obra de nuestros aviadores en reconocimientos y bombardeos hacen prever para muy corto plazo el definitivo aplastamiento de los rebeldes.»

La situación del general Núñez de Prado

«Sin el menor fundamento, algunas gentes han propalado la noticia de que el general Núñez de Prado estaba colocado en una actitud sospechosa respecto del Gobierno legítimo de la República y del régimen mismo.

La realidad es bien otra. El señor Núñez de Prado se puso desde el primer instante al servicio de las autoridades, y, cumpliendo órdenes suyas, fué a Zaragoza, donde cayó prisionero en las manos de los sublevados.

Damos esta noticia, que por explicable previsión se quiso recatar, a fin de que nadie confunda a los soldados leales de la República con los que habiendo jurado defenderla, como asimismo a quienes fueron su auténtica y legítima representación, se levantaron contra ella, manchando el prestigio de su uniforme.»

La situación de Sevilla

«La situación de Sevilla es pavorosa. Todos los pueblos de la provincia están alzados contra Queipo de Llano, sin que éste se atreva a moverse, porque dentro de la ciudad los obreros, declarados en huelga desde el primer día, constituyen para él una terrible amenaza. Por esto ha impuesto un régimen de terror, fusilando a gran número de obreros por el hecho de ser dirigentes y no avenirse a secundar sus órdenes de que cese el paro. Queipo piensa, como Gil Robles, que en España hay que matar a más de 300.000 españoles. Sin embargo, como ni aun así puede imponer su autoridad, prepara, ante el avance de las tropas leales, el camino de Huelva como retirada hacia la frontera.»

Una gran victoria en Huesca

«Esta mañana salió de Huesca, camino de Sástago, una columna para tomarla a las tropas leales, que ayer se habían apoderado de ella. Cuando hacían frente a nuestras posiciones, una columna leal, avanzando por el flanco enemigo, la atacó, envolviéndola rápidamente. El desconcierto que este ataque produjo fué tremendo. Los facciosos, no sabiendo por dónde huir, arrojaron los fusiles y se entregaron, levantando los brazos. Mil quinientos de ellos cayeron prisioneros, abandonando, además, en nuestro poder cinco cañones, 30 ametralladoras, numerosos coches y camiones y gran cantidad de municiones.

La victoria de los leales ha sembrado el pánico entre los que defienden aún Huesca, habiendo huído parte del vecindario hacia Zaragoza, y otros se han pasado a nuestras filas, refiriendo escenas del régimen de terror impuesto por los fascistas, como asimismo que se les había engañado desde el primer día, amenazando con fusilar a quienes dieran noticias sobre el verdadero estado de España o recogieran periódicos de los que arroja la Aviación leal.

Por su parte, los prisioneros se han ofrecido a formar en las filas leales para poder decir, al ir hacia Zaragoza, por todos los pueblos que habían sido víctimas de una villana maniobra por parte de los jefes sublevados.»

La normalidad en Madrid y en otras grandes poblaciones.—Todo el pueblo contra los provocadores de la guerra civil

A las diez y media de la noche fué radiada desde Guerra la siguiente nota:

«La ciudad sigue haciendo su vida normal, como desde hace una semana. Los teatros y cafés se hallan animadísimos. Durante el día se ha trabajado con absoluta normalidad. Los rebeldes, al conocer esta circunstancia, se sentirán aún más deprimidos de lo que están, pues han pintado por todas partes que Madrid era una ciudad sumida en el caos, poco menos que abandonada en manos de unas hordas delirantes y en la que en un momento iban a entrar para imponer a cañonazos el orden. La realidad es todo lo contrario. Las propias radios clandestinas dejan entrever, a través del mazorral de mentiras, la realidad de esta situación normal y tranquila en que se halla Madrid.

Lo mismo ocurre en otras grandes ciudades: en Valencia, en Barcelona, por ejemplo, y esto es tan duro para el enemigo como el ímpetu de las armas leales, que revela una absoluta seguridad, una total confianza en el triunfo, que explica su confusión y desacierto. En todas partes se trabaja ordenadamente y con entusiasmo, sabiendo que el trabajo es indispensable para los que en el frente luchan contra unos millares de españoles malvados o fanáticos. Estos tienen a todo el país enfrente, aun en los mismos lugares donde dominan, pues todo les es hostil. Cada vez que intentan un movimiento, ven crecer los obstáculos contra ellos. Desaparecen los rieles de las vías, se obstruyen los túneles e innumerables guerrillas les atacan en los riscos de las montañas; las puertas de las casas han de abrirlas a culatazos. Todo el país les odia porque han traído la guerra civil. Son los herederos de Cabrera, del cura de Santa Cruz y del cura Merino, y, como tales, no vacilan en arruinar a su patria y en hipotecarla y deshonrarla con tal de triunfar, aunque sea sobre un montón de humeantes escombros. Por eso la Historia les impondrá su juicio severísimo, como el país se dispone a exigirles estrechas cuentas.»

EL SITIO DE OVIEDO

Los mineros han abortado dos salidas desesperadas del traidor Aranda

Santander, 5.—Las noticias que se reciben de la lucha en Asturias dicen que los mineros continúan dominando la situación. El traidor coronel Aranda se encuentra desesperado ante el asedio que le han puesto los leales. Demuestra su situación crítica el intento, realizado por dos veces, de romper el cerco a que está sometida la capital asturiana. Los dos intentos desesperados han sido para los traidores completamente desgraciados.

El primero, juzgando por la trayectoria de las fuerzas a las que se encomendó el ataque, parecía indicar un propósito de avanzar sobre Trubia. Tan pronto cómo los sitiadores se percataron del movimiento de los sitiados, utilizaron sus baterías, obligándoles a replegarse sobre la capital, después de padecer cuarenta bajas. La Radio, que permanecía silenciosa, ha hablado después de este descalabro para decir que hasta la noche no podría dar noticias de la operación. La segunda salida se dirigió a San Esteban de las Cruces, cerca de cuyo cementerio se riñó la batalla, quedando anulado el proyecto de los rebeldes.

Como detalle que indica la situación de los rebeldes, puede decirse que la lucha se circunscribe principalmente a la zona comprendida entre el Manicomio provincial, donde tienen un reducto los rebeldes, y Lugones.

En cuanto a la situación de los rebeldes de Gijón, aun es más apurada. El foco insurgente que se hizo dueño de la cárcel se ha rendido, y los del cuartel de Simancas han iniciado un parlamento para estipular las condiciones de su entrega.

HAZAÑA DE LOS MARINOS

Burlaron a las guardias rebeldes y obstruyeron el Guadalquivir para que no huya Queipo de Llano

Málaga, 5.—Se conoce el acto de intrepidez efectuado por los marinos de la escuadra, a fin de aislar completamente a Sevilla.

Parece que un grupo de voluntarios de la escuadra tripuló un barco, en el cual se llevaban sacos de cemento con un peso total de 1.500 toneladas.

El barco entró en el Guadalquivir durante la noche. Los centinelas rebeldes le dieron el alto; pero la tripulación los engañó diciéndoles que llevaban víveres a la plaza por orden de Franco.

Cuando estuvo el barco en lugar oportuno se le hundió de través con su carga, de modo que obstruyese por completo el paso a las embarcaciones de relativo calado.

Se ha hecho esto para impedir que Queipo se escape embarcado. Igualmente se impide que puedan recibir auxilio los facciosos por la parte del río.

Efectuado el hundimiento, los bravos marinos huyeron en las pequeñas embarcaciones que llevaban dispuestas para ello.

HACIA GRANADA

Una columna leal se encuentra en Ventas de Huelma

Málaga, 5.—Han llegado noticias a esta capital de que la columna leal, salida de esta capital, que marcha sobre Granada, se encuentra ya en el pueblo de Ventas de Huelma.

Bombardeo de los focos rebeldes de Granada

Algunas personas llegadas del frente granadino dicen que los rebeldes se ocultan, temiendo ser descubiertos por las avanzadillas de las columnas o por los aparatos de Aviación.

Cuatro de éstos arrojaron hoy sobre los focos rebeldes de la ciudad una importante cantidad de bombas.

La situación en Palma de Mallorca

Según unos marineros escapados de la plaza rebelde

Barcelona, 5.—Llegó una gasolinera afecta a la Delegación marítima de Palma de Mallorca, de la que desembarcó un marinero y un hijo de éste, de dieciocho años de edad, quienes se presentaron a las autoridades de Marina, diciendo el primero que era el patrono de la embarcación y había conseguido evadirse de la isla el pasado lunes, a las nueve y media de la noche, y había llegado a Barcelona después de varias horas de navegación a vela, pues aun cuando la embarcación tiene un motor, carecían de gasolina.

Agregó que la tripulación estaba compuesta por dos mecánicos y dos marineros. Ante la anormalidad con que se vivía en Palma, propuso a los tripulantes la evasión; pero los mecánicos no se atrevieron a realizar el viaje, temerosos de ser descubiertos; entonces él decidió realizarlo en compañía de su hijo.

Ha manifestado también que en Palma sólo residen los militares sublevados y las fuerzas facciosas, pues la población civil se ha ido a vivir al campo.

Dos obreros evadidos de Vitoria refieren su odisea

San Sebastián, 5.—En el domicilio de la Colonia Alavesa se ha instalado un Centro de socorro, donde acuden los refugiados que han conseguido huir de Alava. Entre ellos figura Angel Ugarte, obrero afecto a la U. G. T., quien logró evadirse de Vitoria el día 22, cuando ya eran totalmente dueños de la situación los rebeldes.

Dice que éstos montaron una estrecha vigilancia en las carreteras de la parte de Salvatierra, estableciendo destacamentos en diversos puntos.

En Villarreal localizaron una compañía de Regulares.

Angel Ugarte, para escapar, tuvo que atravesar el monte hasta llegar a Arechavaleta, donde encontró las primeras milicias proletarias, presentándose a ellas.

Explicando lo ocurrido en Vitoria, dice este obrero que el sábado, día 18, hicieron su aparición en las calles los primeros grupos de fascistas. Estos, en su mayoría, eran muchachos de dieciocho a veinte años. Todos, armados, lanzaban el grito de «¡Arriba España!» Los afiliados a la Hermandad Alavesa colocaron sobre la placa de Galán y García Hernández otra con el nombre de Primo de Rivera. Al siguiente día, la misma Hermandad dispuso que los requetés ocuparan los sitios estratégicos de la ciudad. Las patrullas de Caballería daban cuenta del estado de guerra. Los rebeldes habían tomado todas las precauciones imaginables. Antes de lanzarse a la calle habían desarmado a los soldados del cuartel de Artillería, que por ser en su mayoría oriundos de Asturias no les merecían confianza. Dueños de Vitoria, realizaron varias detenciones, entre ellas la del médico militar, de ideas liberales, señor Capuchino, al que trasladaron a Pamplona.

Otro de los obreros que han acudido a refugiarse en los locales de la Colonia Alavesa, de San Sebastián, es el obrero, también de la U. G. T. y afiliado al partido Socialista, Cayo García, detenido con motivo de los sucesos de Octubre. Permaneció un año en la cárcel.

—El domingo, día 19—dice—, se declaró el estado de guerra. Aquella madrugada, al ver el aire que tomaban los acontecimientos, las organizaciones obreras y los partidos proletarios lanzaron un manifiesto ordenando a los trabajadores practicasen la huelga general. El lunes fuí notificado de que varios guardias de Asalto y algunos fascistas tenían orden de proceder a mi detención. Por la puertecilla de un huerto pude salir al campo, y por la carretera seguí, sin ningún contratiempo, hasta el alto de Arlabán, donde, en coche, pude llegar a Mondragón y de allí a San Sebastián. Los facciosos, una vez que se apoderaron de la capital, procedieron a la clausura inmediata de todos los domicilios de las Sociedades obreras y de partidos de izquierda. En represalia por mi evasión, los facciosos detuvieron a una hija mía de dieciocho años.

Cómo se apoderaron las milicias y las fuerzas leales de Arenas de San Pedro

Arenas de San Pedro, 5.—Se conocen algunos detalles de los sucesos ocurridos en algunos pueblos cercanos a Arenas de San Pedro y de los que se registraron en esta localidad.

El rumor de que se preparaba un movimiento faccioso comenzó a circular el día 17, y las autoridades del Frente Popular empezaron a adoptar las naturales precauciones. Intentaron comunicar telefónicamente con Madrid, sin lograrlo, porque desde Talavera no les dieron línea, diciéndoles que no contestaba ningún teléfono de España.

En vista de ello, acordaron enviar a Talavera a unos compañeros para que averiguaran lo que pasaba, y se pusieron en contacto con aquellas organizaciones. Les extrañó no poder localizar a ninguna persona de confianza. Llegaron a Teléfonos y comprobaron que estaban intervenidos. Entonces, convencidos de que se había producido una insurrección, mandaron a Avila al teniente de alcalde, en funciones de alcalde, compañero Serafín Felipés, para que se pusiera al habla con los elementos del Frente Popular y recabara armas e instrucciones.

Sin embargo, el día 25 se presentaron por Lanzabita elementos fascistas y se entabló el primer combate, registrándose 30 bajas. Las fuerzas adictas al Gobierno—Guardia civil y de Asalto—y los milicianos lucharon con tal arrojo e ímpetu, que pusieron en vergonzosa huída a los rebeldes. El teniente que mandaba a los fascistas huyó en una camioneta, después de dar el grito de «¡Sálvese quien pueda!»

Después de descansar en Piedralaves, nuestras fuerzas llegaron el 29 a Ramastañas, apegado a Arenas de San Pedro, para atacar este pueblo, donde los insurrectos se habían rehecho.

El día 31, al amanecer, los nuestros avanzaron hacia Arenas, envolviendo el pueblo mediante un hábil movimiento. El tiroteo duró tres horas. Los facciosos tuvieron 12 muertos. Los nuestros, dos heridos. El pueblo acogió con emocionantes vítores a los milicianos. Fueron puestos en libertad 105 presos y los rehenes.

Vera, bombardeada por la Aviación republicana

Bayona, 5.—Noticias recibidas en esta ciudad confirman que el pasado domingo la Aviación leal bombardeó eficazmente Vera (Navarra), logrando sus objetivos.

La falta de abastecimientos empieza a causar gran inquietud en la población civil, cuyas raciones son disminuídas constantemente.

La Diputación de Castellón felicita al Gobierno por sus medidas para aplastar al fascismo

Castellón, 5.—La Comisión gestora de la Diputación provincial ha acordado reiterar al Gobierno de la República su incondicional adhesión y felicitarle por el acierto en las medidas tomadas para restablecer la tranquilidad frente al movimiento faccioso.

Asimismo acordó contribuir a la subscripción abierta a favor de las milicias populares y para socorro de los heridos, prestando al Gobierno todo el apoyo moral y material para el restablecimiento del orden perturbado. Terminada la sesión, la Comisión se trasladó al despacho del gobernador civil para comunicarle los acuerdos tomados, felicitándole al propio tiempo por su acertadísima e inteligente gestión al frente de su cargo en los momentos actuales.

Elogios a la acertada labor del gobernador y unos diputados

El vecindario unánimemente elogia la incansable labor que viene realizando el gobernador civil, Sr. Muñoz Ocaña, y los diputados Sres. Gómez Hidalgo y Sapiña.

A su labor acertadísima se debe la normalidad absoluta que existe en la provincia, trabajándose en todas partes.

La Junta delegada del Gobierno establece su residencia en Alicante

Valencia, 5.—La Junta delegada recibió esta mañana la visita del nuevo gobernador de la provincia, coronel Arín, teniendo un cambio de impresiones sobre la situación de la provincia, que, según dijo, es satisfactoria.

La Junta delegada del Gobierno marchó a Alicante para organizar los servicios de aquella provincia y establecer allí su residencia con carácter permanente.

Antes se dió lectura por radio de unas cuartillas de la Junta en las que se muestra el agradecimiento del Gobierno a los valencianos por la valiosa ayuda que han prestado a la República en estos momentos.

Dimite el gobernador, Sr. Solsona, y es substituído por el coronel D. Ernesto Arín

El gobernador civil de esta provincia, D. Braulio Solsona, ha presentado la dimisión del cargo en la noche de ayer.

Fundamenta tal decisión el señor Solsona en motivos de salud, teniendo en cuenta las circunstancias de los actuales momentos. Así se lo comunicó al presidente del Consejo de ministros y éste aceptó la dimisión.

El Sr. Solsona marchó esta mañana, en unión de su hermano D. Jenaro, que ha venido desempeñando la secretaría particular del Gobierno civil, a Barcelona, donde después de pasar unos días de reposo se reintegrará a sus labores periodísticas.

En la misma noche de ayer se posesionó el nuevo gobernador, coronel de Infantería D. Ernesto Arín Prado, cambiándose con el Sr. Solsona frases de elogio y adhesión hacia el régimen legal de España.

Después tuvo lugar la presentación de los jefes de la fuerza pública al nuevo gobernador.

El Sr. Arín recibió en la mañana de hoy a los periodistas, a los que se ofreció con frases de amistad y expuso sus propósitos de trabajar eficazmente por el engrandecimiento de la República.

Agregó que esta mañana estuvo visitando a todas las autoridades.

El nuevo gobernador ha designado secretario particular al capitán de Intendencia militar y abogado D. Manuel Hernando Solana.

Se nombra una Junta ejecutiva que actuará con el gobernador

La Junta delegada del Gobierno, en unión de los directivos del Frente Popular, ha nombrado una Junta ejecutiva, que estará en contacto con el gobernador, para resolver los conflictos de la capital y atender todos los servicios que requiere Valencia en los actuales momentos, así como estar en contacto con la situación del resto de España. Estará integrada por elementos del Frente Popular y de la C. N. T.

El nuevo gobernador hace y recibe visitas

Esta mañana fué visitado el comandante general de la división por el gobernador civil de la provincia, Sr. Arín.

También recibió la visita de las primeras autoridades; la del teniente Fabra, en unión de los alféreces Mir y Pérez, y del cabo Arolas, que restablecido de las heridas que recibió, fué presentado a la primera autoridad militar, ya ascendido al grado de brigada.

Dicho cabo intervino eficazmente para sofocar el movimiento subversivo en el cuartel de Ingenieros de Paterna.

El Sr. Esplá y el representante de la Generalidad, a Madrid

Esta mañana marcharon a Madrid el subsecretario de la Presidencia, D. Carlos Esplá, y el diputado a Cortes catalán Sr. Suñol Garriga.

El Ayuntamiento acuerda gratificar a los bomberos

La sesión celebrada por el Ayuntamiento trató de diversos asuntos de actualidad, acordando conceder una gratificación de diez días de haber a los elementos de la brigada de bomberos de Valencia por la actividad desplegada días pasados.

La plaza de toros, cuartel general de milicias

La plaza de toros ha sido destinada como cuartel general de las milicias populares, que reciben instrucción diariamente, a las órdenes del capitán Uribarri y los oficiales Angel Salvador, Fernando Primo, Arturo Indarte, Vicente Manchacoses, Salvador Lozano, Luis Pérez, José Vara, José Ribau, Blas Gil, Luis Mejía, José Chávarri, Gómez Palacios y Ferrero Ferrols.

El jefe de milicias felicita a éstas

El jefe de la Comandancia de milicias de Valencia ha dirigido a éstas una alocución. Ha elogiado el comportamiento eficaz de las mismas en las jornadas del 1 y 2 del corriente mes, o sea en la toma de los cuarteles.

El inspector general de las milicias, Sr. Uribarri, ha publicado una nota advirtiendo a cuantos quieran enrolarse a sus órdenes que deben presentarse con toda la documentación en regla o abstenerse de hacerlo. Se da preferencia ahora a los que manejen ametralladoras, morteros, fusiles ametralladoras, artillería, explosivos, transmisiones, ingenieros, cocineros y carniceros.

Salen otra columna y una batería

Esta mañana han salido en varios autobuses los componentes de una columna militar para unirse con otra de Castellón, que con milicianos van a atacar a Teruel.

También ha salido para Montoro una batería de artillería.

En el puerto se trabaja normalmente.—Movimiento de buques.—Incautación de la Delegación de la Trasmediterránea

A bordo del buque mejicano «Durango», que se construye en los astilleros de Levante, hay infinidad de obreros que adelantan con rapidez los trabajos para que en breve plazo pueda ser entregado a la nación compradora.

En el puerto se hallan anclados numerosos buques de diversas nacionalidades. Entre otros, están el buque de guerra español «Almirante Antequera», el destructor mejicano en construcción «Durango», el «Rita Sister», de la Compañía Sota y Aznar; «Cabo Palos» y «Mar Cantábrico». Este último, requisado por las autoridades para convertirlo en prisión flotante.

También se encuentra el buque de carga «Udondo», procedente de Gijón, cuyos tripulantes han manifestado que se hicieron a la mar cuando dieron comienzo los sucesos en la citada población asturiana, y desean que se haga constar que se encuentran todos ellos sanos y sin haber sufrido el menor tropiezo.

Cumpliendo el reciente decreto dictado por el Gobierno de la República, se ha incautado un delegado, mandado al efecto, de la Delegación en Valencia de la Compañía Trasmediterránea.

Un millón de alhajas en un convento.—Campesinos que salen de Utiel

Elementos del Frente Popular del pueblo de Utiel han entregado al Comité del Frente Popular de Valencia alhajas por valor de un millón de pesetas.

Todas ellas fueron encontradas en el convento de frailes de Garaballa.

Del mencionado pueblo de Utiel han salido 4.000 campesinos, procedentes de diversas partes de España, que se habían refugiado en aquel pueblo al poder escapar cuando se iniciaron los sucesos de la región aragonesa. Estaban trabajando en la siega.

Más adhesiones al Gobierno

Han elevado su adhesión al Gobierno constituído el Secretariado general de Valencia, la Asociación de Agentes Comerciales, los empleados del Gobierno civil, los obreros de la Junta de Obras del Puerto, Inspección de Policía. Todos ellos han reiterado al Gobierno su adhesión y han manifestado que dejaban un día de haber para la subscripción abierta en favor de las víctimas y defensores en el campo de lucha del régimen republicano.

Incautación de peluquerías

En una reunión que han celebrado los peluqueros han acordado incautarse de todas las peluquerías que después del conflicto pendiente no cumplieron las bases de trabajo.

Concentración de reclutas

Han llegado a Valencia de distintos puntos de la provincia numerosos soldados de los reemplazos de 1934 y 1935, recientemente llamados a filas.

Todos los muchachos han respondido al requerimiento del Gobierno con evidente espíritu patriótico y con anhelos de luchar en defensa de la libertad y de la República.

Los reclutas se van presentando en los cuarteles respectivos.

Nuevo comandante de Carabineros. Aumenta la subscripción

Se ha hecho cargo de la Comandancia de Carabineros de Valencia y Castellón el teniente coronel don Julio López Rodríguez.

Aumentan considerablemente las subscripciones abiertas en favor de los milicianos y sus familiares.

Ha llegado a Alicante la Junta delegada

Alicante, 5.—Llegaron a esta ciudad los componentes de la Junta delegada del Gobierno en Levante. El presidente de las Cortes, señor Martínez Barrio y el ministro de Agricultura, Sr. Ruiz Funes. Les acompañaban el ministro de la Guerra, general Castelló; el subsecretario de Agricultura, Sr. Martín Echevarría, y el diputado por Valencia, Sr. Lacasta.

Acudieron a recibirles al límite de la provincia varios representantes del Frente Popular.

Posteriormente en el Gobierno civil se celebró una recepción de las fuerzas vivas de la ciudad.

Los ministros de la Guerra y Agricultura regresan a Madrid

Por la noche han salido para Madrid los ministros de la Guerra y Agricultura, Sres. Castelló y Ruiz Funes, respectivamente.

La normalidad en Jaén es absoluta

Como una muestra de la normalidad existente en la provincia de Jaén, leal en todo momento al Gobierno de la República, vamos a leer el telegrama que el jefe provincial de los servicios de la Reforma agraria ha dirigido al director del Instituto:

«En contestación al telegrama de V. I. me es grato participar que no ha ocurrido en el servicio del cargo incidente alguno, ya que todos los funcionarios están en sus puestos desde el primer momento con su adhesión al Gobierno de la República, efectuándose asimismo en la totalidad de las fincas ocupadas por el Instituto las operaciones y labores de la recolección. Le saluda afectuosamente. ¡Viva la República!—El jefe provincial de Jaén de los servicios dependientes del Instituto de la Reforma Agraria.»

PARA EL ABASTECIMIENTO

Las granjas agrícolas deben considerarse de utilidad pública

En el ministerio de Agricultura han facilitado la siguiente nota:

«Hay instaladas y en explotación varias granjas agrícolas en los alrededores de Madrid que tienen considerable cantidad de productos, especialmente huevos, de gran utilidad en estos momentos para el abastecimiento de los hospitales, consumo de los que luchan y población civil. Se interesa de las fuerzas combatientes que procuren velar por la conservación de estas explotaciones, que deben ser consideradas como de utilidad pública. Si alguna de estas granjas careciese de personal adecuado al servicio que prestan, se dará cuenta a la Dirección general de Ganadería para que por este centro se tomen las medidas oportunas.

Notas taurinas

Un gran festival a beneficio de los hospitales de sangre

El festival taurino que, organizado por la Casa Aida Lafuente se celebrará el próximo domingo 16, en la plaza Monumental, promete constituir un verdadero acontecimiento.

Ante el ofrecimiento de la Asociación de Matadores de Toros y Novillos y el ferviente deseo de todos sus afiliados de tomar parte desinteresadamente en el mismo ha sido preciso efectuar un sorteo, como resultado del cual, el cartel de matadores queda integrado de la siguiente form:

Cayetano Ordóñez (Niño de la Palma), Joaquín Rodríguez (Cagancho), Juanito Martín-Caro (Chiquito de la Audiencia), Luis Gómez (El Estudiante), Antonio García (Maravilla), Fernando Domínguez, Rafael Vega (Gitanillo de Triana) y Félix Colomo.

Las cuadrillas se formarán con los más afamados rehileteros, aceptando también el ofrecimiento de la Sociedad de Subalternos.

Falta sólo seleccionar de los diversos con que se cuenta las ganaderías a que han de pertenecer los novillos que se lidien.

Como final se lidiará y estoquearán un eral por el miliciano Angel García (Angelillo de Madrid), que se presentará con esta actuación al público madrileño.

Dado el fin patriótico y humanitario que se persigue y lo atrayente del carte, es seguro que en la plaza se registrará un lleno tan imponente como en las grandes solemnidades.

Un saludo de milicianos taurinos

Desde el frente de Sigüenza, donde luchan como milicianos en la columna que se dirige a Zaragoza, nos envían un cariñoso y entusiasta saludo, brindando por el triunfo de la causa del pueblo contra el «marrajo» fascista, el buen aficionado Francisco Villar y los novilleros José Vizcaíno y Juan Ramos (Cagancho II).

Les agradecemos el saludo, y al tiempo que les deseamos suerte y acierto en los combates, celebraremos se cumpla pronto el brindis que en su carta hacen a nuestro crítico taurino.

Ministerio de Educación, Cultura y Deporte 2012

EN EL FRENTE DE SOMOSIERRA

Los milicianos y las fuerzas leales, después de destrozar al enemigo, han entrado en Gascones

Heroico comportamiento de los ocupantes del carro de Asalto número 13.--Los facciosos abandonan en su huída dieciséis cadáveres.--Declaraciones interesantes de un detenido.--Episodios de la batalla

(De nuestro enviado especial Angel de Guzmán)

La nota más saliente de la jornada de ayer en este sector de combate ha sido la reconquista de Gascones, pueblecito serrano que está situado en la vertiente izquierda de las montañas que enlazan Somosierra con el Guadarrama. Este pueblo, perdido al acudir a la toma de Robregordo y retirar nuestros hombres de dicho punto, tenía cerco miliciano desde hace varios días. Francisco Galán, con esa visión que le caracteriza, supo elegir el momento de la reconquista. Este no podía ser otro que el día siguiente a la formidable victoria del lunes. Y así se ha hecho con toda brillantez y sin que nuestras fuerzas hayan sufrido más que una sola baja. Pero los detalles de la entrada en Gascones, que son interesantísimos en extremo, merecen capítulos aparte.

SE ESTRECHA EL CERCO EN TORNO A GASCONES

A última hora de la tarde del martes, cuando nos disponíamos a enviar las cuartillas con todo lo acontecido durante el día, observamos cierto movimiento de tropas y milicianos y cómo Galán, con rapidez inusitada, daba órdenes e instrucciones a los que marchaban. Preguntamos y se nos dijo:

—Vamos a tomar un pueblo.

—¿Esta misma noche?

—Puede ser. Depende de la resistencia que encontremos.

Y los muchachos, todo entusiasmo, precedidos de un batallón de soldados, se perdieron en las curvas de la carretera. Más tarde supimos que se había puesto estrecho cerco a Gascones y que no tardaría muchas horas en caer en nuestras manos. No se precipitaban los acontecimientos para evitar bajas en nuestras filas. La caída del pueblo en nuestro poder era cosa inminentísima. Poco después de la salida de nuestras fuerzas un camión blindado de Asalto era enviado para el lugar de combate. Y aquí unas horas sin noticias.

GASCONES, EN NUESTRO PODER

A las nueve de la mañana de hoy llega la noticia hasta nosotros. Nos la da un miliciano:

—A las ocho y media de la mañana hemos entrado en Gascones. El pueblo es ya nuestro.

Preguntamos:

—¿Bajas?

—De los nuestros ninguna. Ellos sí; ellos han tenido muchas.

A medida que pasa el tiempo vamos precisando detalles. Los facciosos, después de una excelente batalla de los nuestros, han sido batidos en toda la línea. La táctica empleada por nuestros bravos no ha podido dar mejores resultados. Se fué rodeando el pueblo en un movimiento envolvente que no fué percibido por los sediciosos, y en el momento considerado oportuno se cayó de golpe sobre el pueblo, barriendo totalmente a los rebeldes. Los que lograron escapar lo hicieron a la desbandada, dejando bastantes muertos y algunos heridos. La victoria no ha podido ser más brillante si consideramos que sólo hemos tenido una baja, mientras el enemigo ha sufrido bastantes.

LA ODISEA DE UN CARRO DE ASALTO

El tanque de Asalto número 13, ocupado por Julio Nieto López, Severino Garrido, Elías Gómez Cuadrado y Ramón Castañeda, del Cuerpo de Asalto, y el agregado, soldado de Aviación, Francisco Medina, recibió orden de Galán para marchar a Gascones y colaborar en su reconquista. Los mencionados luchadores, en el atardecer del martes, salieron para cumplir su cometido. En su entusiasmo, en sus ansias de combatir, olvidando toda prudencia, se metieron en el pueblo en poder de los facciosos, disparando la ametralladora del tanque y sembrando el terror entre los enemigos. Pero, a causa de los disparos que con ametralladora les hicieron, el tanque sufrió tales desperfectos que, además de embarrancar en la cuneta que cruza el pueblo, quedó parado en pleno dominio sedicioso y sin posibilidades de huir. Los rebeldes, viendo fácil la presa, salieron de sus puntos de combate y rodearon el camión. El ex capitán que mandaba a los fascistas, después de meter un fusil por una de las rejillas del camión, invitó a salir a los bravos defensores de la democracia. Pero nuestros valientes, lejos de obedecer, orientándose por la trayectoria del fusil, lograron matarle. Esto enfureció a los sediciosos, que trataron de volcar el vehículo. No lo consiguieron gracias a una cortina de fuego que lograron establecer desde dentro del carro sus bravos defensores. Pero para conocer los detalles del hecho, para recibir la impresión más exacta, nada mejor que hablar con los protagonistas del suceso. Paco Galán nos los presenta con estas palabras:

—Son unos valientes.

Nos ponemos al habla. Los muchachos, que se han jugado la vida con noventa y nueve probabilidades de perderla contra una de conservarla, no dan importancia al hecho. Uno de ellos, Julio Nieto, nos dice:

—Ibamos un poco confiados. Al entrar en el pueblo nos hicieron un nutrido tiroteo, taladrándonos el radiador y las ruedas delanteras del tanque. Estos disparos nos cegaron, y, al soltar el volante para restregarnos los ojos, instintivamente el coche quedó empotrado en la cuneta sin poder moverse. El enemigo, al ver esto, consideró el camión en su poder. ¡Menudo trofeo de guerra! Claro es que no contaban con que los que íbamos dentro habíamos decidido, antes de entregarnos, y después de prender el depósito de la gasolina para destruir completamente el tanque, suicidarnos. Y, naturalmente, como esta decisión sería en caso extremo, nos dispusimos a luchar. Los fascistas, el jefe de ellos, metió la boca de su fusil por una de nuestras mirillas y dijo:

—Salir muchachos.

Siguiendo la trayectoria del fusil, y apuntando cuidadosamente, disparamos una de nuestras pistolas. Un grito ahogado nos dió la certeza de que habíamos hecho blanco. La muerte de este rebelde, que debió ser instantánea, enfureció a los sediciosos. Trataron de volcarnos el coche. Con las pistolas y con la ametralladora abrimos un nutridísimo fuego. Obligamos a los que nos rodeaban a que se alejaran del tanque, y en esta situación esperamos los acontecimientos. De madrugada, y en vista de que el enemigo no se acercaba al tanque, decidimos hacer una salida, para ver si podíamos sacar el coche del atolladero. Para comprobar si el enemigo nos observaba decidimos sacar una manta sujeta por un machete. Este bulto, que a distancia simulaba un hombre, fué movido en todas direcciones. En vista de que no tiraban sobre él, abrimos una portezuela del tanque y saltamos a tierra. Mientras dos hacían la vigilancia precisa, los otros nos dedicamos con todo ardor a desempotrar el automóvil. Con los machetes y las manos nos dedicamos a quitar las piedras que entorpecían la marcha del tanque. Después de más de hora y media de trabajo conseguimos sacarle. Al iniciar la marcha, recogimos a un herido como prisionero. En la bifurcación de la carretera de Gascones y Villavieja, emplazamos la ametralladora y nos hicimos fuertes, abriendo una verdadera cortina de fuego sobre el enemigo hasta que llegaron los nuestros. A las doce de la mañana, trajimos el tanque al pueblo, que ya ha visto cómo está de balazos.

Los que asisten a nuestra charla, esforzados milicianos que se baten como verdaderos héroes, sienten admiración por el valor y sangre fría de estos hombres que, con su actitud, actitud de valiente cien por cien, han determinado que la toma de Gascones sea un hermoso hecho.

Estos valientes, de los que ya nos habían hablado por haberse distinguido en otros hechos análogos, deben ser recompensados. Hombres así, como éstos, necesitan la República y la democracia. Otro de estos héroes de la toma de Gascones dice al despedirnos, después de la conversación que reproducimos:

—Diga que ahora sólo deseamos que nos envíen otro tanque, hasta que éste quede convenientemente reparado.

BAJAS DEL ENEMIGO

Las bajas del enemigo en la toma de Gascones han sido importantes. Solamente en cadáveres abandonados hemos contado hasta dieciséis. Esto aparte, naturalmente, de los heridos y los muertos que se hayan llevado en su precipitada huída. El ex capitán que mandaba a los facciosos, y que resultó muerto en la lucha, se apellidaba Suárez.

HABLA UNO DE LOS CAPTURADOS EN LA BATALLA

Uno de los fascistas detenidos en la batalla de hoy, Julio Fornier, ha dicho:

—En Somosierra tenemos ahora unos trescientos cincuenta hombres. Estos días hemos sufrido bajas de gran consideración.

Continuó diciendo que en este sector de combate ellos, los sediciosos, se encuentran completamente desmoralizados, pues van cayendo y no reciben los refuerzos que esperaban. Añadió que temen mucho a los tanques blindados, porque son imbatibles por la fusilería y se meten en todas partes. Terminó diciendo que nunca contaron con el valor y la decisión de los milicianos.

LOS CAMPESINOS DE GASCONES ERAN MALTRATADOS POR LOS SUBLEVADOS

Logramos hablar con un grupo de campesinos de Gascones, libertados por nuestros valientes. Uno de ellos, un hombre bajo, enjuto de carnes, nos informa:

—Desde que entraron en el pueblo nos hacían objeto de malos tratos. Todo lo que pedían habíamos de dárselo sin replicar y rápidamente. El primer día nos tuvieron a todos los hombres de Gascones más de tres horas con los brazos en alto y pegada la cara a la pared de un caserón, bajo la amenaza de los fusiles. Después, y viéndose cercados por los milicianos, proyectaron hacer una salida, llevándonos a nosotros a la vanguardia.

Una mujer tercia:

—Por el menor motivo nos daban culatazos con sus fusiles. A una mujer que llevó agua a las avanzadillas de los de ustedes la fusilaron.

Los campesinos, gentes sencillas, nos cuentan el paso por el pueblo de los sediciosos con los puños crispados por la indignación. ¿Qué no les habrán hecho?

EL RESTO DEL DIA FUE DE UNA PERFECTA CALMA

Salvo la toma de Gascones, que, como decimos, se llevó a cabo en las primeras horas de la mañana, no ha ocurrido absolutamente nada digno de mención. Nuestra Aviación hizo frecuentes incursiones al campo enemigo, dejando caer las ya consabidas «píldoras». Los facciosos sólo tiraron en todo el día tres o cuatro cañonazos, no haciendo ningún blanco. Por tanto, si exceptuamos la brillante reconquista de Gascones, en la que resultó herido un valiente, el sargento motorista Angel Puente, no ha pasado nada en este frente. El día ha sido de una calma absoluta.

GALAN HABLA A LOS MILICIANOS

A las ocho de la noche, Francisco Galán habla a los milicianos. Les presenta a un representante de la juventud comunista francesa y les recuerda que el triunfo está próximo, por lo que todos deben sin descanso colaborar lo más eficientemente posible. Los milicianos, como un solo hombre, prometen hacerlo así.

En este momento llega nuestro subdirector, Antonio de Lezama, comandante de las fuerzas milicianas. Nos comunica noticias optimistas de provincias, y los milicianos, al enterarse, llenos de júbilo, hacen comentarios y reafirman una vez más que el fascismo y la reacción tienen sus horas contadas en esta España grande y generosa.

IMPRESION FINAL

Otra jornada victoriosa. España, la España democrática, está en pie. El fascismo, en franca derrota, se bate a la desesperada. En Somosierra se le va cortando la retirada por todas partes, y puede que muy en breve, antes quizá de lo que se espera, quede completamente vencido y destrozado en este sector serrano. La impresión final no puede ser más optimista. Aquí se marcha rápidamente hacia el triunfo. Las noticias que llegan de otros puntos son análogas. ¿Se puede pedir algo más?

En el frente de Somosierra, 5-8-1936.

Ascenso de los brigadas, sargentos y cabos de Aviación que permanecen fieles

La «Gaceta» publica una orden ascendiendo al empleo inmediato superior a los brigadas, sargentos y cabos que actualmente prestan sus servicios en el Arma de Aviación militar, que no se han salido de la legalidad republicana, permaneciendo fieles al régimen y leales al Gobierno legal constituído y que reúnan las condiciones que se indican.

EXTREMADURA, EN PIE DE GUERRA POR LA REPUBLICA

Sólo en Badajoz hay más de diez mil hombres, menores de treinta y cinco años, dispuestos a marchar arrolladoramente sobre los traidores enemigos del pueblo

Los campesinos cierran el paso al fascismo.--El aplastamiento de los tres únicos núcleos facciosos de la provincia. La marcha sobre Sevilla y Cáceres.--El entusiasmo del pueblo en defensa de la libertad

Restablecidas desde hace días las comunicaciones ferroviarias con Badajoz, se conocen ya, por personas llegadas de dicha ciudad, todo lo sucedido en Extremadura durante las dos primeras semanas del criminal movimiento desencadenado por los traidores enemigos del pueblo.

En la ciudad de Badajoz no ha pasado nada. Tan pronto como se tuvieron las primeras noticias del movimiento insurreccional, el pueblo, armado, se lanzó a la calle, vigilando los puntos peligrosos y procediendo a un rápido desarme de todos los individuos sospechosos de complicidad con los facciosos. La actitud vigilante de las masas obreras bastó, junto con la detención de buen número de sujetos monarquizantes, para que nadie pretendiera sembrar en Badajoz el terror y la sangre que inundó otras muchas ciudades de España.

En la provincia varios intentos fueron rápidamente sofocados por los campesinos levantados en todas partes en defensa de la República. Hubo, sin embargo, tres pueblos de los que consiguieron adueñarse los facciosos. Fueron Talarrubias, Villanueva de la Serena y Fregenal de la Sierra. Los labriegos, armados de pistolas y escopetas de caza, no dudaron un solo momento en cercar a los rebeldes. En algunos sitios la lucha fué dura. Pero el ímpetu de los trabajadores extremeños arrolló todos los obstáculos, y los tres reductos facciosos fueron aplastados en pocos días. El último que quedaba en toda la provincia, Fregenal de la Sierra, se rindió anteayer, y allí fueron apresados buen número de fascistas y unos ciento cincuenta guardias civiles, que, engañados por sus jefes, se habían alzado en armas contra el Poder constituído.

En el resto de la provincia, los campesinos, de perfecto acuerdo con todos los grupos republicanos, se adueñaron de la situación desde el primer instante. Detuvieron a los elementos sospechosos y se proveyeron de cuantas armas pudieron encontrar. Luego, perfectamente guardados todos los pueblos, se organizaron columnas para acudir en auxilio de los trabajadores de las provincias limítrofes. Fuertes contingentes marcharon hacia Cáceres, Córdoba, Sevilla y Huelva. De la ayuda prestada por estos núcleos campesinos es buena prueba la toma de gran parte de la provincia de Cáceres, llegando hasta San Vicente de Alcántara, la rendición de los sublevados en Constantina, a los que ya tenían cercados los mineros sevillanos, y la derrota sufrida por los facciosos de Queipo en El Ronquillo. Además, han conseguido establecer contacto con la provincia de Huelva, luchando ya junto a los mineros de Riotinto.

La toma de San Vicente, en el corazón de la provincia de Cáceres, tiene una gran importancia estratégica. Está a muy pocos kilómetros de Valencia de Alcántara, sobre la que marchan los labriegos, y que acaso hayan tomado ya cuando estas líneas se publiquen. Una vez tomada Valencia de Alcántara, quedará cortada la única línea férrea que en comunicación con el Extranjero tienen los generales traidores. La toma de Cáceres — donde los sublevados han cometido ferocidades increíbles, asesinando a centenares de trabajadores—es también cuestión de muy pocas horas. Hay que consignar que al paso de las columnas de Badajoz los pueblos cacereños se despueblan, porque todos los hombres se marchan con ellos, ardiendo en deseos de vengar las tropelías cometidas por los enemigos de España.

En toda Extremadura el entusiasmo de las clases populares es indescriptible. No hace muchas horas el Sr. De Miguel, diputado de Izquierda Republicana por Badajoz, nos decía:

—Sólo en Badajoz tenemos ya más de diez mil hombres mayores de veintitrés años y menores de treinta y cinco, todos los cuales han servido en el Ejército y conocen perfectamente el manejo de las armas. Están ya agrupados por los Cuerpos en que sirvieron. Tengo para mí que los campesinos extremeños son de los mejores soldados del Mundo. Primero, por su valor, superior a todo elogio. Luego, por su resistencia a las fatigas, acostumbrados como están a marchar horas y horas por caminos y montes. Y, por último, por la sobriedad. Son hombres acostumbrados a pasar necesidades, a comer poco, a beber menos, en los que no hacen mella alguna las privaciones ni las caminatas.

Todo el personal que trabaja en LA LIBERTAD deja un día de haber para las familias de los milicianos madrileños

El director, los redactores, el personal administrativo, talleres, clerre, absolutamente todo el personal que trabaja en LA LIBERTAD, ha dejado un día de haber para las familias de los milicianos madrileños. La cantidad recaudada será entregada a la Agrupación Profesional de Periodistas y a la Federación de Artes Gráficas.

El heroico coronel Mangada toma el vermut en un céntrico café de Madrid

Ayer, a la hora del aperitivo, una muchedumbre se estacionó ante las mesas colocadas en la terraza de un céntrico café madrileño. El gentío aplaudía frenéticamente y vitoreaba a los leales defensores de la República. Era que el heroico, el bravo coronel Mangada—que tantas victorias ha conseguido al frente de su bizarra columna contra la insurrección fascista — se hallaba tomando tranquilamente el vermut.

Fué un homenaje popular emocionantísimo. Los ciudadanos de la República no cesaban de aplaudir y vitorear. La serenidad del coronel Mangada, tras los triunfos conseguidos en arriesgados y eficaces encuentros, se contagiaba a todo el mundo; el coronel representaba la confianza, la seguridad, del pueblo republicano español en la victoria definitiva, que no se hará esperar. Su presencia en la terraza del céntrico café madrileko fué acogida con indudables muestras de entusiasmo. Y el bravo militar, cordial y hierático a la vez—cordialidad de camarada efusivo y hieratismo de fiel cumplidor del deber a favor de la consolidación de la República—, recibía el tributo colectivo, ruidoso, alegre y entusiasta, de admiración y cariño, correspondiendo incesantemente con saludos, abrazos y apretones de manos a las efusiones de la muchedumbre.

¡Elocuente, patriótica, hermosa estampa de esta guerra civil, en la que los fracasados invasores reaccionarios pierden terreno por momentos y de la que el régimen republicano saldrá más firmemente consolidado que nunca, merced al esfuerzo admirable del pueblo, que pelea fieramente a las órdenes de mandos tan prestigiosos y ejemplares como el del coronel Mangada, que ayer a mediodía tomaba el vermut en la terraza de un concurrido y céntrico café madrileño, saludando al pueble que le aclamaba!

EN GUEDARRAMA.—El ilustre general Riquelme dando órdenes por teléfono en pleno campo de operaciones (Fot. Alfonso.)

Nuestro compañero Lázaro Somoza Silva con un grupo de milicianos en el frente de Guadarrama (Fot. Alfonso.)

Ministerio de Educación, Cultura y Deporte 2012

INFORMES DE CATALUÑA

El consejero de la Defensa ha comunicado que los traidores del frente de Zaragoza han sido desmoralizados por la Aviación

El Sr. Rovira y Virgili deplora los daños que se causen a Mallorca por culpa del trágico March

Barcelona, 5.—Rovira y Virgili comenta en «La Humanitat» la expedición de combatientes de la República a Mallorca.

«Antes de la presente expedición a Mallorca—dice—, recordamos las expediciones históricas de Ramón Berenguer III, la de Jaime I, la de Pedro III. Recordamos también una expedición de otro carácter: la de Carlos I, contra la germanía mallorquina.

La nueva expedición es todo lo contrario de lo que fué la expedición de Carlos I, que tenía por objeto el hundimiento de una revolución políticosocial. Ahora el objetivo es el hundimiento de la reacción.

Deploramos—agrega—los daños que recibe Mallorca por culpa de los militares sublevados y de Juan March, mallorquín descastado; pero es seguro que la isla volverá para siempre a su verdadera condición mallorquina-catalana liberal.»

La Aviación bombardea intensamente el frente de Zaragoza

El teniente coronel Sandino ha comunicado al presidente de la Generalidad que la actividad de las escuadrillas en el frente de Zaragoza ha sido extraordinaria, sobre todo en la zona Norte.

A pesar del tiempo tempestuoso, se ha realizado el servicio previsto, y como se bambardeó a poca altura, los observadores han podido apreciar la desmoralización de las fuerzas rebeldes.

Incautación de documentos en una entidad derechista

La Policía ha practicado un registro en la entidad denominada Defensa de los Intereses Catalanes y se ha incautado de gran cantidad de documentos relacionados con la actuación de la mencionada Sociedad, que, según los informes de los agentes, es de derecha.

El cadáver del comandante señor Inza será enterrado en Tarragona.--El heroísmo de los militares leales

En representación del consejero de Gobernación recibió a los periodistas un jefe de Estado Mayor, y les dijo que con motivo de las operaciones que se están realizando en el frente aragonés había resultado muerto el comandante del Ejército Sr. Inza y heridos el capitán Quiroga y el alférez Broocks. También han resultado con heridas graves tres soldados.

Esta desproporción de bajas es una demostración rotunda de que los jefes y oficiales que combaten en las filas leales lo hacen con todo ímpetu y heroísmo al servicio de España y de la República.

El cadáver del comandante ha sido trasladado a Tarragona, donde será enterrado.

Envío de artillería al frente

Con dirección al frente han salido baterías de artillería al mando de dos capitanes, estando formadas estas baterías por un número importante de piezas, con sus correspondientes tractores y un camión, que efectuará los servicios de intendencia.

Además, cada batería lleva un gran número de hombres como patrulla de protección.

Reanudación de los espectáculos

Cursada la orden por los organismos sindicales de reanudación del trabajo en el ramo de Espectáculos cinematográficos, todos los obreros de esta industria así lo han hecho ya.

En favor de las compañías teatrales sorprendidas por la rebelión

El Comité de enlace de la Unión General de Trabajadores, teniendo en cuenta la situación crítica por que atravesaban diferentes compañías teatrales forasteras que se encontraban en Barcelona, y que fueron sorprendidas por el movimiento subversivo, realizó gestiones para aliviarlas.

Ha logrado que se abone a los actores los sueldos que se les adeudaban, y que, en total, ascendían a unas cuarenta mil pesetas. Además les abona los gastos de viaje para su regreso a Madrid.

El presidente de la Lliga está en el Extranjero

No es cierto, como dice algún periódico, que haya resultado muerto el presidente de la Lliga Catalana, Sr. Abadal, pues se encuentra en el Extranjero.

En el frente de Aragón se avanzaron ayer treinta kilómetros.—Felicitación del presidente de la Generalidad

A las nueve de la noche el teniente coronel Sr. Sandino informó al presidente de la Generalidad de que las columnas que defienden a la República en Aragón habían avanzado treinta kilómetros en el día de hoy y que el avance había sido general.

También dió cuenta de haber sido cogida una columna de 1.800 hombres cuando se disponía a atacar a Sástago, cogiéndoseles cinco cañones, veinte ametralladoras y muchas municiones.

El Sr. Company ha rogado al señor Sandino transmita el testimonio de su más calurosa felicitación a las fuerzas de la República que luchan en Aragón.

Encarcelamiento de un soldado que robó unas alhajas

Ha sido puesto a disposición del Juzgado de guardia el soldado Juan Alarcón Barre, en cuyo poder se encontraron alhajas de bastante valor. Confesó que cuando prestaab servicio en el castillo de la Mola, de Mahón, y producirse la sublevación, penetró en las habitaciones de los oficiales y se apoderó de las alhajas que encontró.

Juan Alarcón ingresó en la cárcel.

Interesantes manifestaciones del presidente del Comité de Milicias antifascistas

El presidente del Comité de las Milicias antifascistas, Angel Miravalles, recibió a la Prensa en su despacho de la Escuela Naval, y h: dicho que es digno de tener presente el mejoramiento de la situación en la calle después de los días terribles de angustia durante el último período político y anteriormente al golpe militar, en el que las derechas habían creado un estado de odio inhumano.

—Los hombres del 26 de Febrero—añadió—, cargados de buenas intenciones, quisieron hacer una cosa imposible: establecer un régimen de democracia y de República antes de hacer profundas reformas sociales y económicas.

La lucha contra el fascismo, la defensa del régimen republicano y las ansias de resolver los problemas sociales y económicos se han producido en una semana, sin cuadros preparados, sin objetivos precisos ni programas definidos, y no tiene nada de extraño que en esta primera semana el movimiento haya tenido desbordamientos. Lo milagroso, que demuestra el genio profundo del país, es que este estado de cosas haya durado sólo una semana. El Comité antifascista, de acuerdo con el Gobierno de la Generalidad, asegura el orden revolucionario. Todos los partidos que integran el Comité merecen elogios, especialmente la C. N. T. y la F. A. I. El fascismo será vencido en Zaragoza. Es cuestión de días, y entonces, juntos Gobierno, partidos, organizaciones y opinión pública, nos hemos de dedicar a crear un régimen en el cual el producto íntegro del trabajo pertenezca a quien lo realiza.

El procurador de la Generalidad será parte en las causas que se instruyen

El procurador de Cataluña ha presentado un escrito al Juzgado especial, manifestando que, en nombre de la Generalidad, tomará parte en todas las causas que instruye por los actuales sucesos.

Detención de un espía

Ha sido detenido Antonio Julio Zapata por indocumentado.

Declaró que procedía de Burgos.

Se supone que es un elemento de enlace o un espía.

También ha sido detenido Jesús Goiri Pérez, elemento derechista, de quien se sospecha haber tomado parte en la preparación del movimiento.

GUARDERIAS INFANTILES

La Agrupación Femenina Antifascista

Esta Agrupación ha establecido una guardería Casa-Cuna (Velázquez, 67), donde tiene acogidos cien niños, de tres a doce años.

Se llama la atención a todas las personas que piensen visitar dicha institución.

Importantes acuerdos del Instituto Nacional de Previsión

Constituído el Comité del Frente Popular del Instituto Nacional de Previsión el día 2 del actual, se hace pública la siguiente relación de los acuerdos adoptados hasta la fecha:

Primero. Cese de D. Severino Aznar como asesor social del Instituto Nacional de Previsión, en virtud de la separación de la cátedra que desempeñaba, por disposición del ministerio de Instrucción pública.

Segundo. Supresión de todos los cargos honoríficos existentes en el Instituto Nacional de Previsión.

Tercero. Jubilación de los subdirectores D. Alvaro López Núñez y D. Ramón Cavanna y Sanz.

Cuarto. Separación de D. José Ayats Surribas de todos los cargos y empleos que tuviera en el Instituto Nacional de Previsión, con pérdida de los derechos inherentes a los mismos.

Quinto. Separación de los funcionarios Rafael Aznar y Francisco Baquera, con pérdida de la totalidad de sus derechos activos y pasivos, quedando éstos últimos a beneficio de la Mutualidad de la Previsión.

Sexto. Que cause baja el funcionario fallecido Jaime Aznar, con pérdida de sus derechos pasivos, quedando éstos a beneficio de la Mutualidad de la Previsión.

Séptimo. Cese del funcionario Emilio Riu, por no haberse presentado una vez dada la orden de reanudar el trabajo.

Octavo. Separación de su cargo del funcionario Manuel García Herrero, por su declaración ante el Comité de ser simpatizante con el fascismo.

Noveno. Propuesta al ministerio de Trabajo de la reforma de los estatutos del Instituto Nacional de Previsión para una inmediata modificación de su Consejo de Patronato.

PARA CONSERVAR LA PRODUCCION

La intervención de todas las granjas avícolas y pecuarias

Nota del ministerio de Agricultura:

«La Dirección general de Ganadería del ministerio de Agricultura tiene organizados los servicios necesarios para intervenir todas las granjas avícolas y pecuarias con el fin de que la conservación de los efectivos de las mismas se haga sin detrimento para la riqueza nacional y de que la utilización de sus productos esté debidamente controlada para que en todo caso se utilicen en las atenciones que demanda en los momentos presentes el ejército republicano, colaborando así a la obra que vienen desarrollando los organismos del Gobierno de la República. Para poder atender debidamente tan importante servicio se precisa la colaboración de aquellos ciudadanos que, sin formar en las milicias populares, tengan la suficiente práctica en orden al cuidado de las explotaciones pecuarias de los mencionados tipos.

Por tanto, se requiere a los ciudadanos que se encuentren en las condiciones dichas se personen en este Centro (ministerio de Agricultura, en el Negociado de Información) para utilizar sus servicios. Se advierte que únicamente serán aceptados aquellos que demuestren de manera fehaciente sus aptitudes y su lealtad a la República, a cuyo efecto deben venir provistos de la correspondiente documentación y de la autorización de algún partido de izquierdas de los que en lucha ejemplar sostienen la causa de la libertad y de la justicia social.»

De interés para los comerciantes

La Cámara Oficial de Comercio, de acuerdo con las indicaciones que ha recibido de la Asociación de la Banca, recomienda muy encarecidamente a todos sus electores que en lo sucesivo extiendan sus efectos comerciales con vencimiento a fecha fija.

Pudiendo en esta forma hacer sus descuentos de negociaciones en sus banqueros habituales.

Las cesantías en el Ayuntamiento de Madrid

Interesa hacer constar a esta Agrupación de Dependientes Municipales (U. G. T.) que no ha tenido intervención alguna en la relación de cesantías de funcionarios del Ayuntamiento de Madrid aparecida en la Prensa.

No quiere ello decir que no sea partidaria de una extensa y enérgica labor depuradora, que ya ha solicitado de la minoría que le es afín, ya que sus deseos son que se sigan los precedentes establecidos por otras Corporaciones, para que de una vez se ventile la pugna con el enemigo de la República que ocupa los puestos burocráticos oficiales, dedicándose a atacarla en lugar de defenderla.

NOTICIAS DE TANGER

En la zona sublevada, la situación es angustiosa por la escasez de víveres y combustible

Los traidores fascistas no pueden pagar a las jarcas que iban a invadir España

La escuadra vigila eficazmente el Estrecho.--Los cabileños desean el restablecimiento de la normalidad. Abrumadores impuestos

Tánger, 5.—Por los indígenas que llegan a ésta procedentes de la zona donde impera la rebelión fascista, se sabe que los cabileños del interior tienen vivos deseos de que, restablecida la normalidad, vuelva a imperar el orden y la justicia en aquellos territorios.

Dicen que la escasez de víveres se hace sentir mucho en las grandes ciudades de la zona. Tetuán, Ceuta, Melilla, Larache, Alcázar y Arcila están absolutamente incomunicadas con sus antiguos lugares de abastecimiento.

La escuadra vigila sin cesar en el Estrecho y no entra en los puertos de la zona rebelde un solo barco que pueda favorecer la resistencia.

La vigilancia de la escuadra—sin excluir a los submarinos, que tampoco descansan—excede a toda ponderación. Y la eficacia de su obra se traduce en que los rebeldes no reciben gasolina ni lo que más les urge para continuar en actitud facciosa.

En esta misma semana, Ceuta y Larache agotarán en absoluto los víveres que les quedaban. Casi lo mismo está Melilla.

Para paliar un poco esta situación gravísima, los jefes sediciosos ordenan requisas en las cabilas, donde cogen todo lo que pueda servir para la alimentación.

Asimismo abruman a los cabileños con toda clase de impuestos, porque los cabecillas facciosos carecen de pecunia para pagar las jarcas moras que habían organizado con objeto de invadir a España y que no se atreven a licenciar por si se sublevan.

La situación de los comerciantes de las mencionadas poblaciones marroquíes es sumamente angustiosa. Los jefes militares no sólo les hacen pagar determinados impuestos de nueva creación, sino que les movilizan las cuentas corrientes en los Bancos.

Son muchos los españoles enemigos de la sedición que han buscado refugio en la zona francesa.

El ministro de España desbarata una maniobra de los insurrectos

Tánger, 5.—Con motivo de la estancia en este puerto de los buques de la escuadra del Gobierno de la República, el Comité de control publicó la semana anterior un comunicado en que decía que una Comisión, compuesta por los oficiales de los barcos de guerra surtos en aguas de Tánger, se encargaría de la policía del puerto hasta asegurar el orden público en la zona internacional.

Ello dió lugar a muchos comentarios, ya que era la primera vez que se hablaba oficialmente de «zona internacional», con olvido del Estatuto, de la teoría de Tánger jerifiano y hasta de los organismos internacionales, como si esta ciudad se hallase en caso análogo a las concesiones de Shanghai.

Al día siguiente se publicó otra nota rectificando la anterior, en la que se establecía la teoría jerifiana. En ella se dice que el sultán, por medio de su ministro de Negocios extranjeros, que lo es el residente francés, era el único que podría realizar dicha vigilancia, y que a los marinos sólo les cupo concertar un plan técnico para en el caso de que hubieran de proteger con sus fuerzas la zona de Tánger.

Esta rectificación, importante y decisiva, se ha debido en gran parte a las gestiones de nuestro ministro en Tánger, D. José Prieto del Río, quien, a juicio de la colonia, viene realizando aquí una labor muy acertada.

Todo ello giraba alrededor de la estancia aquí de los buques de nuestra escuadra, olvidando que el artículo 9.º del Convenio de París da a nuestro Gobierno derechos tan concretos como el de hacer pasar las tropas que desee por la zona de Tánger.

La Prensa madrileña es leída con gran interés y destruye los embustes de los insurrectos

Tánger, 5.—El servicio aéreo, que viene realizándose con toda normalidad, presta aquí grandes servicios y permite no sólo la comunicación con España, sino la recepción con sólo dos fechas de retraso de los periódicos de Madrid. Se reparten inmediatamente entre la colonia, que lee con avidez las noticias sobre los acontecimientos y la subversión criminal, y está por ello perfectamente enterada de la fortaleza del Gobierno de la República. Asimismo, y a través de la zona de Tánger, han llegado periódicos madrileños a las diferentes poblaciones del Protectorado español, por lo que allí se ha tenido conocimiento del engaño con que los sojuzgan los jefes facciosos.

El traidor cónsul Cabeza de Vaca, expulsado de la zona

Tánger, 5.—En la mañana del domingo ha sido invitado por los agentes de Policía de esta zona a abandonar Tánger el ex cónsul de España en Alcazarquivir, Cabeza de Vaca, a quien los rebeldes habían nombrado ministro en Tánger.

Ya hace días se le había hecho análoga invitación; pero como, desatendiéndola, había vuelto a Tánger, ahora el ruego se ha realizado por medio de la Policía.

LA JUSTICIA REPUBLICANA

Pasan de quinientos cincuenta los sumarios instruídos contra los traidores

Se ha dicho, sin duda por error, que el juez especial que entiende en los sumarios de delito de rebelión contra el ex general Fanjul y el ex coronel de Ingenieros Fernández Fontán había estimado pertinente abrir una voluminosa prueba a petición de las defensas de los dos procesados.

La noticia carece de fundamento, pues el juez Sr. Elola no tiene competencia para ello, puesto que los procedimientos sumariales han pasado a poder de la Sala sexta del Tribunal Supremo.

A instancia de las defensas de los procesados, la Sala tramita expedientes que se refieren al artículo sobre previo y especial procedimiento, cuya resolución será rápida.

Los sumarios sólo están a falta de detalles de trámite para quedar totalmente terminados, y ello no supone, por tanto, aplazamiento, como se ha dicho.

El juez Sr. Elola trabaja activamente en todos los sumarios que están a su cargo, habiendo dejado hoy concluso otro derivado del delito de rebelión y que se refiere a hechos ocurridos en el cantón de Alcalá.

Los procesados por diversos sumarios a disposición de este juez pasaban ayer de trescientos, y hoy han sido doscientos cincuenta los que se le han entregado.

UNA NOTA RADIADA

En sus últimos esfuerzos, el faccioso Mola pide a Franco que le envíe elementos de Aviación para evitar un terrible desastre

Ayer fué radiada la siguiente nota:

«Todos los informes recogidos en la última jornada, así de prisioneros, muy numerosos, por cierto, como por radios interceptados, confirman plenamente el estado de confusión y de alarma en que se agitan los sublevados en sus últimos reductos. Desde el Extranjero se dan órdenes para que siga la resistencia de los sublevados, prometiendo una ayuda eficaz. Son los mismos elementos de que ayer dábamos cuenta: aristócratas que temen los efectos de la reforma agraria y el cambio político-social que está cuajando en el país; políticos fracasados, hundidos en el descrédito y en el deshonor, que buscan, sea como sea, una tabla de salvación, sin importarles llevar al país a la ruina y a la desolación; negociantes sin entrañas, gente sin patria, que sólo buscan la ganancia, aumentar fabulosamente sus riquezas, aunque chorreen sangre; gentes, en fin, sin amor al país natal, sin ideales, sin sentido moral alguno. Gentes que en inmundo maridaje han buscado como instrumento dócil a unos cuantos generales ambiciosos y vanos, que han creído que bastaba calzarse las espuelas y decir con palabras premiosas y obscuras unas amenazas para que la República se entregara sumisamente bajo los pinos de la Sierra, o en las calles de Madrid, o en las huertas de Valencia, como un día se entregó sin combate bajo los árboles de Sagunto. Pero todos ellos lo calcularon mal. Esas mismas gentes impúdicas, que a buen recaudo, sin dar el pecho, los Gil Robles, los March y tantos otros emboscados de los grandes hoteles europeos, exigen que aquí continúe la resistencia, están convencidos ya del fracaso y están realizando secretamenee sus negocios en España, vendiendo tierras y casas para ponerse a cubierto, aunque los generales que creyeron en ellos caigan en el campo de batalla, o ante el pelotón de una trinchera, o en el foso de un castillo. Y en cuanto a éstos, el radio de que ayer dimos cuenta confirma esta misma impresión de desaliento y derrota, apnque por un falso concepto de un honor que mancharon al sublevarse quieren resistir aún.

Ayer, como decíamos, Mola lanzaba a Franco su angustioso llamamiento. Hoy, ahora mismo, interceptamos otro radio, también dirigido por Mola, desde Burgos, a Franco, en Tetuán, en el que dice lo siguiente:

«La Aviación republicana ha deshecho totalmente dos compañías con ametralladoras, establecidas en Avila. Lo mismo ha hecho en Navalperal con otra columna muy fuerte que habíamos enviado contra Mangada. Estos hechos desmoralizan tremendamente a nuestra tropa, que se niega a ir al combate si no cuenta con el apoyo de la Aviación. Desde luego, necesito aviones de caza y un par de trimotores para bombardeo, si he de sostenerme donde me encuentro y evitar un terrible desastre. Los de Madrid me han batido ayer, además, dos aparatos en los que me apoyaba.»

Como se ve, pues, la resistencia enemiga está viviendo jornadas muy críticas. Mola hablaba de forzar en un momento de desesperación el paso de la Sierra, olvidando que estuvieron en Madrid miles de sublevados y bastó el empuje del pueblo en el arranque heroico del cuartel de la Montaña y de la gloriosa Aviación en sus ataques a los acantonamientos sublevados para que la capital quedara liberada.

El entusiasmo, el brío, el amor a la República, obró prodigios. Ellos tuvieron un armamento copioso que habían robado villanamente al país para herirle por la espalda. Tuvieron asimismo la ventaja de la sorpresa de tener un plan largos meses elaborado, desde que Gil Robles ocupó la cartera de Guerra y Fanjul fué subsecretario. Pues ni aun así pudieron. Ahora que no sueñen ni con ataques por sorpresa. Dados en un momento de desesperación, la sorpresa es imposible. En todos los pueblos vigilan los valientes milicianos y en todos los caminos hay vigías de las fuerzas leales. De todas partes nos llegan noticias sobre los movimientos enemigos. No mueven un pie sin que lo sepamos, y para mayor seguridad la Aviación, marchando por todos los rumbos, vigila y ataca con un arrojo, con un heroísmo y acierto sin igual, que la República ha de premiar de modo singular. Sin contar con las que ayer fueron tropas bisoñas—nos referimos a los milicianos—y que hoy son tropas aguerridas, tropas populares, que en todas partes encuentran la misma entusiasta ayuda. Adelante, pues; siempre adelante. Nuestro triunfo está próximo. Ciudadanos: ¡Viva la República!»

Gerencia de LA LIBERTAD

teléfono núm. 27151

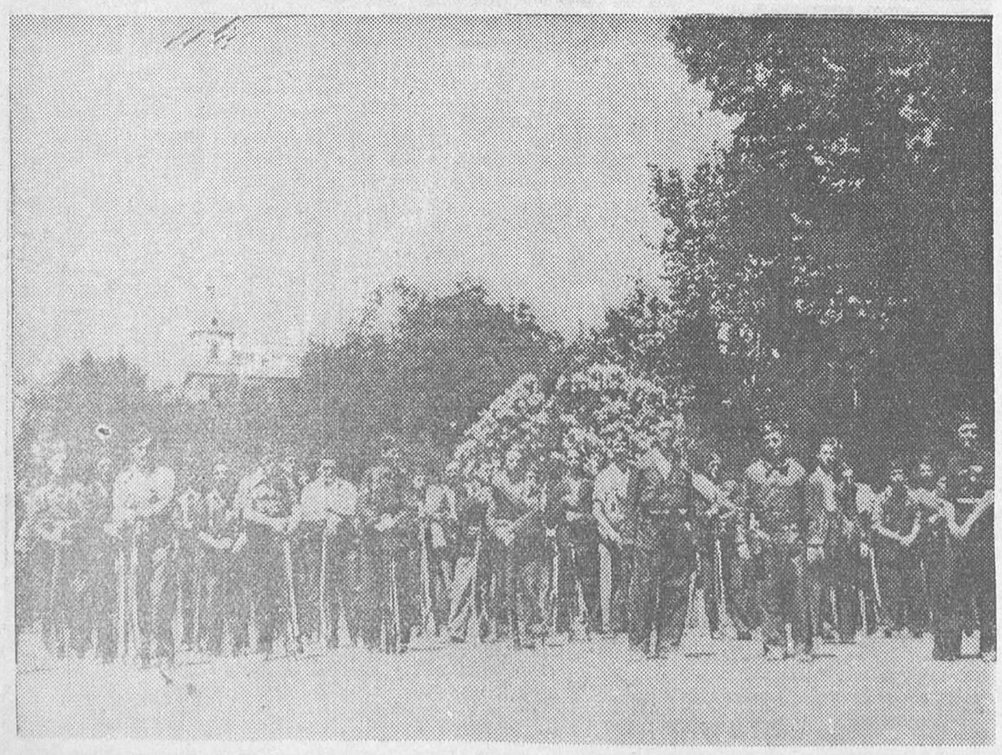

La columna de «Octubre número 11», formada en la Castellana y dispuesta para salir al frente (Fot. Alfonso.)

Los doctores Jiménez Díaz y Acosta en un hospital de sangre (Fot. Alfonso.)

Ministerio de Educación, Cultura y Deporte 2012

EN EL FRENTE DE LA CARRETERA DE ARAGON

Milicianos, guardias de Asalto y artilleros, de la columna de Jiménez Orge, cercan Atienza, destrozan el castillo y el pueblo, sin más bajas que tres heridos leves por nuestra parte

(De nuestro enviado especial César M. Calderón)

Monreal y Medinaceli, guarida de facciosos

El pueblo quiere acabar con el criminal intento.--Los que van hacia la Bastilla.--República y nada más que República.--Una bandera roja en el castillo de Molina

LO QUE CADA CUAL DESEA ALLA EN EL FONDO DE SU CONCIENCIA

Eso de ir a Zaragoza es la ilusión que nos atormenta minuto por minuto; constituye la obsesión de este frente. Para otros es Sevilla o el dominio completo de la Sierra lo que diariamente les gores de la guerra con incendios y destrucciones.

Sucede en esta faceta de la historia de España igual con Medinaceli, guarida de fascistas y tropas sublevadas. Tiene el recuerdo de los tiempos que se pierden en la bruma del olvido. La Ocelis de los romanos y la villa en donde murió Almanzor, el capitán moro, después de la batalla de Calatañazor en que fué batido por las fuerzas de León, Castilla y Navarra, está hoy bajo la amenaza del ejército leal de Castilla que pelea por la libertad y por la República.

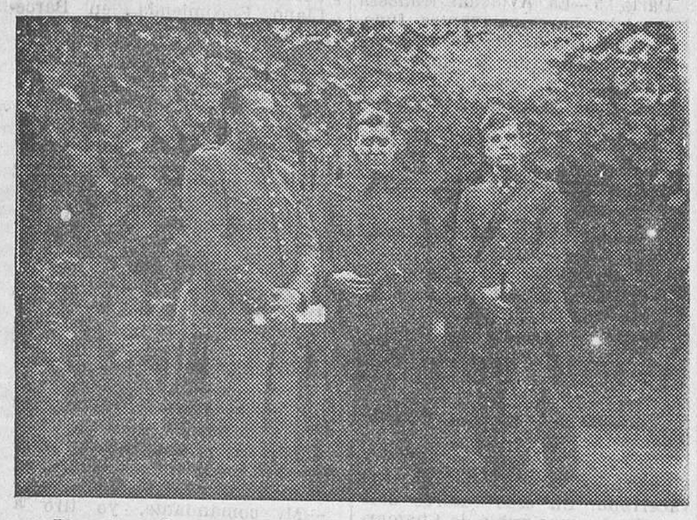

El gobernador civil de Guadalajara, Sr. Benavides, con el capitán Rubio y el guardia civil Sr. Riera, que defendieron el Gobierno civil hasta el último momento

tortura. Y en realidad, más que el triunfo militar de ganar una plaza o domeñar unas crestas montañosas, lo que se quiere por el pueblo es acabar con el criminal intento subversivo, cuyas consecuencias, cuyo dramatismo no llegaron a alcanzar estas derechas insensatas, que sólo pensaron en, al caer en el fracaso, reprisar lo del 10 de Agosto que tuvo un fin espectacular, para que después los «niños bien» que han jugado a Falange o al fascio se dieran tono por los centros mundanos presumiendo de hombres terribles por haber ganado los entorchados de Villa Cisneros. Ahora no hay Villa Cisneros, ni mucho menos. La revolución es en serio y la sanción también, para siempre.

Pero aunque la justicia del pueblo es rápida y tajante, cada cual, allá en el fondo de su conciencia, en su concepto subjetivo de hombre civilizado, lo que desea, y no como una deserción de las trincheras del combate, sino como el principio de la nueva lucha del trabajo, es liquidar la sangrienta y ruinosa aventura. Por eso hablamos de Zaragoza y de Sevilla y de todo aquel sitio en donde su pérdida para los rebeldes abrevia el fin.

En mi última crónica mencioné que los de Asalto habían llegado a Molina de Aragón; por un prurito de emulación y aventajarles en lo que fuera posible me dije: A Monreal.

No conté yo con aquello de que «el hombre se propone y Salud dispone» y no pude llegar a Monreal. Y me causó, en verdad, mi disgustillo, porque este pueblo del Jiloca tenía para mí cierto sabor. Primero, porque era un lugar de incursión fascista, como también lo fué Jadraque, y segundo, porque históricamente tenía la pátina, ya desvaída y mohosa, de las campañas carlistas. Los cabecillas de la boina roja, como Llagostera, Balmaseda y Palillos, hicieron pasar a Monreal por todos los ri-

Nuestro enviado especial Sr. Calderón llega hasta Castellar, a unos veinte kilómetros del enemigo

Pues Monreal y Medinaceli son mis objetivos, y a ambos pueblos no debo llegar si quiero regresar a Taracena. Sería una locura sin fin práctico alguno. Ya se dice en la lengua del Dante «qui va piano...».

FASCISTAS DETENIDOS EN LOS PUEBLOS

Para informarme de la situación de Molina de Aragón hacia Monreal hablé con el gobernador civil de Guadalajara, D. Miguel Benavides. Es hombre de temple y serenidad. En su puesto de honor le detuvieron los rebeldes y lo encarcelaron en unión del capitán Rubio, de la Guardia civil, que optó por morir antes que ser traidor a la República. Y en ese puesto, una vez batidos los rebeldes, se encuentra nuevamente. Y no descansa ni vive, restableciendo el orden en la provincia, limpiándola meticulosamente de fascistas.

—Yo le daré—me dice—una carta para el alcalde de Molina, y él le dirá a usted hasta dónde puede llegar. Además, cuando esté en Molina me lo comunica telegráficamente para mi tranquilidad.

El alcalde de Alcolea, que por casualidad se encuentra en el despacho del Sr. Benavides, me proporciona volante para gasolina. Y con la expresión de mi gratitud a todos me dirijo a Taracena.

A la puerta del Gobierno acaba de llegar una camioneta con detenidos. Son fascistas de los pueblos, que han caído en una redada. Van guardados por milicianos armados hasta los dientes. Unos están sentados en el suelo de la camioneta y miran estúpidamente cuanto les rodea; otros quedan de pie, contraídos los maxilares en un gesto de impotencia. Parece una estampa de la revolución francesa con tiranos camino de la Bastilla.

HACIA LA DERECHA.—EN MARANCHON

En el cuartel general cambiamos breves palabras con *mi* general Jiménez Orge.

—Voy a Monreal—le advierto—. Y sin escolta. Luego, a mi vuelta, sabrá usted mis impresiones.

Cuando gano el auto lo veo ocupado por el teniente de Asalto Barbeta y el capitán de Ingenieros, de complemento, Pereda.

—Acompañamos a usted.

—Pero... Con mucho gusto.

Me siento agradecido a estos simpáticos oficiales que quieren correr mi suerte.

—Yo le haré a usted las «fotos» —dice Pereda.

Partimos.

La excursión es de unos trescientos kilómetros aproximadamente. Una paliza. Devoramos distancias con nuestro ocho cilindros y llegamos a Alcolea del Pinar. Escasa gente en la calle. Un kilómetro más arriba parte la carretera a Medinaceli, y formando un ángulo obtuso va otra hacia Molina.

—Para la izquierda no echen ustedes—se me aconseja—. Siempre a la derecha.

Y por imperio de las circunstancias vamos hacia la derecha.

Pereda, como hay tiempo de hablar de todo, me cuenta cosas de su vida. Es abogado y pertenece o perteció a la Judicatura. En Barcelona estuvo a punto de echarle mano al tristemente célebre Bravo Portillo; pero el nombramiento de un juez especial frustró sus propósitos. El deseo de servir a la República en los momentos de peligro, y cuando hay algo que «hacer», pues no es militar de parada, sino de trabajo, le indujo a presentarse en el ministerio de la Guerra. Es pasante de Guerra del Río.

Después, cosas triviales hemos ido desgranando por estos campos castellanos, y damos vista a Maranchón, que se queda a nuestra derecha.

En la carretera hay grupo de vecinos. Un vejete nos interroga:

—¿Qué pasa allá bajo?

—Nada. República y nada más que República. Ahí va un periódico.

El vejete lo coge con avidez.

—¡Salud!

—¡Salud!

Y levanta los dos puños temblorosos, estrujando el periódico.

MOLINA DE ARAGON, POR LA REPUBLICA.--OTRA VEZ HACIA EL ENEMIGO

Ya estamos bordeando el castillo de Molina. Nos han dado el alto.

—¿De dónde venís?—dicen dos campesinos, sin perder de vista al teniente Barbeta.

—De Taracena—contesto.

—¡Ah!

Y bajan los mosquetones.

Pereda les dice:

—Somos oficiales de la columna de Guadalajara.

—¡Salud!

Y seguimos hasta penetrar en las callejuelas del pueblo. En la plaza Mayor veo un coche que dice «Prensa». Es de «Informaciones». El compañero Rivera ha llegado unos momentos antes y retrocede a Alcolea.

Subimos al Ayuntamiento. El alcalde es socialista. Un muchacho joven, médico, Alfredo Cazorla. Está en su despacho con el Frente Popular. Le enseño el saluda del gobernador de Guadalajara. Se pone a mi disposición. Pereda busca información de los vecinos para llevársela al coronel Jiménez Orge. Barbeta habla con los milicianos.

En Molina de Aragón la normalidad es absoluta. El vecindario es fiel a la República. En lo alto del castillo flamea al viento una bandera roja y allí hay perenne una guardia socialista.

El alcalde cuenta con la asistencia de los vecinos.

Para víveres del pueblo y otras necesidades de las milicias abrió una subscripción y se recaudaron en un sontiamén más de cinco mil quinientas pesetas. Las entradas y salidas del pueblo se hallan vigiladísimas. A las nueve de la noche la circulación queda interrumpida. Los caminos están cortados, voladas las obras de fábrica. El enemigo amenaza en Monreal.

—No debe usted ir allí. El alcalde y los concejales del Frente Popular de Mnoreal han huído, y algunos están aquí.

—Pues yo quiero avanzar hasta donde pueda ser.

Pereda y Barbeta son de mi opinión. Salimos a la plaza del pueblo. Montamos en el «auto» y doy un viva a la República, que aquellas gentes contestan entusiasmadas.

Marchamos carretera adelante. A unos kilómetros, con dirección a Monreal, observamos que dos coches tratan de darnos alcance. Seguimos. Los «autos» que nos persiguen aprietan el acelerador.

Dejamos atrás un caserío, Tordelpalo. Luego, encaramado en un monte, a nuestra derecha, vemos otro pueblo. Preguntamos a un pastor.

El pueblo de Molina del Campo recibe a LA LIBERTAD con entusiasmo

—Es Castellar. Pero de ahí no pasarán.

—¿Por qué?

—Está volado el puente.

Los «autos» que iban a nuestro alcance llegan. Es el alcalde con las milicias.

—No podíamos dejarlos solos —nos dice.

A unos quinientos metros de Castellar han destruído una obra de fábrica. Hay una zanja enorme que es imposible salvar.

—¿Y ese pueblo?

—No es seguro. Gente de derechas—informa un miliciano, hombre de cincuenta años, de cara angulosa y tostada por el sol. Va en mangas de camisa, con alpargatas y empuña una escopeta larga de dos cañones.

Inquirimos. Es el maestro de escuela de Tordelpalo, D. Juan López Villarreal. Dejó la escuela, abandonó el pueblo y está en los caminos, vigilante.

¡La nación en armas frente al fascismo! ¿Pero todavía no se han dado cuenta de ello los rebeldes en su antipatriótico empeño?

Mi objetivo se ha cumplido. He llegado en este sector al lugar más avanzado, a 25 kilómetros de los rebeldes.

LO QUE PASA EN MONREAL, EN ORIHUELA DEL TREMEDAL Y MIL MARCOS BAJO EL FASCISMO

Volvemos a Molina de Aragón. Vecinos de Monreal, que llegan unidos, cuentan que los facciosos se han adueñado del pueblo. Han colocado dos ametralladoras en la torre de la iglesia, situada en la entrada del mismo.

Detienen a todos los elementos de izquierda. Al médico le prendieron y afirman que lo han fusilado, pues nada se ha vuelto a saber de él.

En Mil Marcos lo han destruído todo, dejándolo arrasado. En Orihuela del Tremedal, unos «autos» de la F. A. I., con otros de Molina, se adueñaron del poblado; pero se replegaron. Se libró un tiroteo y hubo bajas.

Mi llegada a Molina de Aragón con los oficiales de la columna de Guadalajara produjo en los primeros momentos alguna intranquilidad. Se celebraron conferencias con Guadalajara. El gobernador sabía mi viaje; pero no el de los oficiales. Se creyó que había caído en manos de los rebeldes. El Sr. Benavides se alarmó; pero esta pequeña confusión fué aclarada y el supuesto prisionero, que era yo, regresó con su excelente compañía a Taracena a las nueve de la noche.

El coronel Jiménez Orge esperaba en la carretera.

—¡Por fin!...

Sin novedad en el frente, mi general—le dije.

ACAMPADO EN TARACENA

Una noche acampado. Cuando no se está en contacto con el enemigo, carece de emoción. Tiene las molestias consiguientes de no dormir, y lo poco que se duerme, hacerlo con toda clase de incomodidades, y al día siguiente, amanecer tundido y desvencijado.

Con el capitán Pereda paseo por la carretera en esta noche magnífica y silenciosa. Unos guardias civiles montan la guardia. Las milicias vigilan un kilómetro más arriba del empalme con la carretera de Soria.

Un coche de la F. A. I. pasa raudo, y nosotros, ya de madrugada, intentamos descansar, y Pereda en un camión y yo en el interior de mi «auto», tratamos de conciliar el sueño.

EL SEÑOR BENAVIDES EN PODER DE LOS FASCISTAS.—LA TRAICION DE UN CORONEL

La odisea del gobernador civil de Guadalajara es para llenar un libro. He visto sus habitaciones acribilladas a balazos. Una bala rozó la mesilla de noche y retorció las barras de la cama. Otras taladraron las paredes.

El único guardia civil que le fué leal, Andrés Riera, lo defendió desde el antedespacho hasta que fué herido en una pierna.

Benavides, el capitán Rubio y el delegado de Hacienda Miñano, un murciano, fueron vejados y encarcelados por los revoltosos. Vendidos indignamente por el coronel de la Guardia civil que está en prisión en la Dirección general de Seguridad.

Estuvieron a punto de perecer en el Colegio de Huérfanos, salvándose por verdadera casualidad, hasta que entraron las milicias, que los libertaron.

El Sr. Benavides sigue rigiendo el Gobierno civil.

*

Hoy continuamos, sin nada trascendental que reseñar, en este frente.

Molina de Aragón y Taracena, 2 de Agosto de 1936.

La columna del coronel Jiménez Orge, en una magnífica operación, limpia de enemigos el sector de Atienza y destroza el castillo y el pueblo

Un viva a LA LIBERTAD de los artilleros.--La columna en marcha.--Ocupación de Paredes. Un fascista preso.--Atienza, batido y cercado. Un aeroplano enemigo que huye

UN RECONOCIMIENTO SOBRE ALCOLEA

Los rumores de que el enemigo se había corrido desde Medinaceli a Alcolea del Pinar tomaron, ya entrada la mañana del día 3, gran incremento. Este pueblo, en donde estuve el día anterior, es el empalme de la carretera de Aragón con otra que va a Molina y a Monreal.

Para adquirir la certidumbre absoluta de tal rumor salió un destacamento de Sigüenza con Martínez de Aragón, llegando a las proximidades de Alcolea. El puente había sido volado, y se les hizo por los fascistas unos disparos de cañón, que por estar mal graduadas las espoletas no estallaron.

Comprobada la presencia de los rebeldes en Alcolea, la columna volvió a su base, informándose de todo al coronel Jiménez Orge.

CONDUCTA EJEMPLAR DE UNOS MILICIANOS

Una patrulla de cinco milicianos, compuesta por Eladio Raimundo García, Manuel Madrid (U. G. T.), Juan Muñoz, Nicolás Somolinos y Carmelo Pomares (C. N. T.), se presentaron en Molina de Aragón y procedieron por su cuenta a efectuar registros en los domicilios de gente sospechosa.

—Ahora vamos al convento de las ursulinas—dijeron.

—¿Para qué?—les argumentaron—. Son unas pobres monjas que viven en la miseria.

—Ya veremos.

Y registraron el convento. Las religiosas no sufrieron daño alguno; pero el registro dió por resultado el hallazgo de 158.885,55 pesetas que estaban enterradas. La madre superiora indicó el sitio en donde estaban estos valores.

La patrulla se hizo también con todas las joyas del convento, que fueron entregadas al alcalde. El dinero lo guardaron.

—Pero ¿por dónde volver a Guadalajara?—se preguntaron.

Llegados los fascistas a Alcolea, había que desistir de esa ruta; decidieron regresar por Cifuentes, y después de caminar leguas y más leguas llegaron sanos y salvos a Guadalajara, e inmediatamente hicieron entrega de aquel «pequeño» tesoro al presidente de la Diputación, para los heridos y los milicianos o para el fin que se creyere conveniente.

En el castillo de Molina de Aragón ondea la bandera republicana

Extenuados por esta larga expedición, solicitaron algo de cenar en una taberna de Guadalajara.

¡Bien por estos milicianos de la República!

LOS ARTILLEROS VITOREAN A «LA LIBERTAD»

Un alférez de Artillería me invita a que pruebe el rancho de la tropa, y acepto muy gustosamente.

Entramos en una casa, y allí están clases y soldados comiendo alegremente.

—¡Compañeros: traigo a un periodista de LA LIBERTAD para que pruebe nuestro rancho!

Todos se levantan y me dejan un sitio.

Como de aquel rancho: las alubias, la carne con patatas, el vino. Todo riquísimo. Repito.

—Dicen—me habla un sargento—que en Alcolea hay trescientos fascistas. ¿Sabe usted algo?

—Nada sé cierto—le contesto—; pero aunque así fuera, iremos por ellos. ¿No decía Gil Robles «A por los trescientos»? Pues a por los trescientos de Alcolea.

Todos ríen.

Muy agradecido por la deferencia que tienen conmigo, me despido y felicito al alférez de cocina, Vicente Rivera, y al sargento Nemesio Rodríguez.

—¡Viva LA LIBERTAD!—gritan.

—¡Viva la República!—contesto.

¡Buen espíritu el de los artilleros!

LA COLUMNA, EN MARCHA

En la noche del 3, las órdenes que se dan son severísimas. No se puede salir ni entrar en la zona de guerra. «Pero ¿qué pasa?», me digo un tanto alarmado. En el

El comandante de Artillería Sr. Muro y el capitán Viñal, jefe, el primero, de las baterías, y agente de enlace con el ministerio de la Guerra, el segundo, de la columna de Jiménez Orge

Ministerio de Educación, Cultura y Deporte 2012

Gobierno civil me entera el señor Benavides de cuanto ocurre, y después de obsequiarme con café y licores, de madrugada, parto hacia Taracena. El comandante Muro, que queda como jefe del sector, me comunica que la columna, con artillería, había partido hacia una media hora.

Por encima de Torija logro darle alcance y me incorporo a ella. ¿Vamos a Alcolea? ¿Vamos...? ¿Adónde vamos? Secretos del mando. El desviarnos de la carretera general hacia Sigüenza me orienta algo. Supuse que caeríamos sobre Alcolea de flanco.

ENTRAMOS EN SIGUENZA Y SE NOS UNEN LOS FERROVIARIOS

Al amanecer del día 4 entramos en Sigüenza. Se nos une Martínez de Aragón con los ferroviarios. La incógnita ya está despejada. Nuestro objetivo es Atienza, en plan de presencia y castigo. Va a ser atacado este pueblo por la retaguardia. Un pequeño destacamento ferroviario se dirige a Atienza por Imán. La columna sigue hacia Paredes.

Un aeroplano leal vuela sobre nosotros. Nos deja caer varios mensajes. A la derecha de Paredes nos dice que ha sido tiroteado.

La columna se detiene. Guardias de Asalto y milicias desplegadas avanzan hacia el pueblo.

PAREDES, NUESTRO SIN DISPARAR UN TIRO.—LA ANGUSTIA DE UNA MADRE

Paredes no ofrece resistencia. Es un pueblo sin importancia. Sus habitantes están consternados, pues una media hora antes un núcleo de 40 fascistas, uniformados, lo desvalijaron, llevándose a viva fuerza a los hombres de izquierda, entre ellos a un anciano de sesenta años, medio enfermo.

Cuando divisaron nuestra columna huyeron en una camioneta.

—¡Madrid es nuestro!—lanzaron a aquellos vecinos jactanciosamente—. Y a los que nos llevamos los fusilaremos.

—¡Dios mío, qué desgracia!—repite una pobre madre, a quien arrebatan un hijo.

Y se va sola por el camino transida de dolor.

¿Pero hasta qué punto el fascio, nacido al calor de la Iglesia, que debe ser amor para los hombres, ha perdido los buenos sentimientos?

¿Esa madre qué culpa tiene que su hijo tenga ideas de ternura para los que sufren penuria y mueren de hambre? ¿Es que esas condiciones de conducta moral deben ser para ella un dolor?

UN FASCISTA CAPTURADO.—LA OBRA CRIMINAL DE LAS DERECHAS

—¡Un fascista! ¡Un fascista!—rugen más bien que gritan las milicias. La indignación enloquece a los más aplomados.

Es un fascista, al que traen en unas parihuelas. Está herido en un brazo y en una pierna. Muchachote fornido, rubio, con ojos tranquilos; insensible a cuanto le rodea. Fué descubierto escondido en unos haces de paja. Llevaba una guerrera azul con el emblema del fascio bordado en rojo, en el lado derecho, y encima una medallita de aluminio prendida con un imperdible. Se le quitó la guerrera y el correaje con cartucheras y el mosquetón. Sobre la camiseta, un escapulario.

Declara que es de Vitoria, y por los documentos que guarda en uno de sus bolsillos se sabe que es maestro de escuela. Por más que se le pregunta nada dice. Sostiene que es fascista, y grita: «¡Viva el fascio!»

Las milicias vociferan desaforadamente.

Un guardia de Asalto le interroga:

—Si no te descubren hubieras matado a cualquiera de nosotros, ¿no?

—No—contesta con la boca y la cabeza.

Sigue insensible, como reconcentrado en sí mismo.

*

¡La obra de las derechas! Ahí la tenéis. Habéis optado por arruinar a España antes que someteros a una nueva vida social, que es la liberación del pobre, del paria, que tiene tanto o más derecho a comer que los que se abotagaron de todos los hartazgos. La juventud española se aniquila, se desangra la nación. ¡Y pensar que el «amo» del pueblo de donde fuera aquel desdichado fascista lo animaría, antes de partir, para que cometiera todos los crímenes por los que un hombre se deshonra!

¡Pasen los siglos que pasen, se podrá olvidar el crimen cometido por las extremas derechas; perdonarlo, nunca!

¡¡Condenación para siempre!!

ATIENZA, A LA VISTA.—EMPIEZA EL COMBATE. BOMBARDEO

Orden de avance. Otra vez a los camiones. Antes de partir han sido volados unos puentes de la carretera de Barcones. Atienza está a nuestra vista.

Un nervosismo intenso se propaga por la columna. Se quiere combatir inmediatamente. Circulan órdenes y las milicias se abren en un ancho frente, rodeando el pueblo faccioso. No se dispara un tiro.

Frente a nosotros, a unos cuatro kilómetros, se alza el castillo, con dos bastiones y sus torres. Al pie, las casas del pueblo parece que se apiñan tundidas de pavor. La iglesia sube hacia el cielo su cruz como airón de combate, no como señal de amor a la Humanidad.

La batería toma posición. El teniente Barbeta dirige el tiro. Este oficial es todo ánimo y bravura. Siempre ríe, despreciando el peligro. El combate ha de empezar a los primeros cañonazos.

Suena el cañón. Largo. Otro disparo estalla en el glacis del castillo. El tercero hace blanco en las murallas. Otro cae y levanta nubes de polvo.

¡Bien por Barbeta!

Las milicias, enardecidas, dan vivas a la República, que repiten los ecos.

Empieza el tiroteo. Tabletean las ametralladoras. Los fascistas contestan desde el pueblo con las suyas y con fuego de fusil.

Los nuestros se acercan, corren, se guarecen, disparan.

Los cuatro cañones hacen fuego casi simultáneo. El castillo es batido. Los facciosos salen de él y se refugian en la iglesia, en las casas del pueblo.

AVANZAN LAS MILICIAS. EL PUEBLO, CERCADO

Nuevo avance de los nuestros. Se han apoderado de un monte frente al poblado que lo domina por completo. Los fascistas se defienden desesperadamente haciendo hablar a sus «máquinas», situadas en una torre, la del lado izquierdo del castillo.

La artillería cambia de emplazamiento, avanza también y se coloca a mil setecientos metros, en el monte alcanzado por nuestras fuerzas.

Desde allí los cañones dejan oír sus estampidos. Se tira sobre la parte alta de la población; los blancos son preciosos. Se disparan andanadas de ocho cañonazos. Arden las casas desde donde disparaban los rebeldes. Se hace callar la ametralladora fascista de la izquierda.

Los carros de Asalto de combate se aproximan al pueblo. Desde el puente baten con ametralladora las casas.

El enemigo contesta débilmente. Son las seis de la tarde y la operación de castigo comenzó a las dos. Es preciso el repliegue.

He recorrido yo solo toda la línea de combate. Por aquellas lomas me situé detrás de una ametralladora agazapado. Las balas contrarias pasan sobre mí silbando.

¡Buen viaje!—les digo.

Después, al ver llegar la artillería a su segundo emplazamiento, me voy hacia ella.

UNA OPERACION CON EXITO Y UN REPLIEGUE ADMIRABLE

Un cuarto de hora después se da la orden de alto el fuego. Los facciosos no hacen ni un solo disparo. Atienza está casi destruída. Baja la artillería a la carretera. Con mi coche subo a la montaña para recoger a algunos rezagados.

Jiménez Orge, con su Estado Mayor, dirige el repliegue. Sólo hemos tenido tres bajas leves.

La columna se organiza, llega a Sigüenza y entra en Tarazona a la una de la madrugada. Atienza ha quedado castigado y desmantelado.

¡Vaya un aplauso a *mi* general Jiménez Orge!

Para salir de la zona de guerra necesité autorización del comandante militar de Guadalajara. Se me facilita. Y a las tres de la madrugada emprendo mi vuelta a Madrid.

Necesito descanso; tanto mi chofer como yo estamos rendidos. Dos días sin dormir. Al chofer le vence el sueño. Hago que le echen agua en la cara en unas casas algunos kilómetros antes de Alcalá. Todo imposible. Se pega en la cara. Por fin decido quedarme en Alcalá y dormir en el coche.

Allí estamos hasta las seis y media.

Columna de operaciones del coronel Jiménez Orge, 5 Agosto 936.

LAS JOYAS DE ARTE

La incautación del palacio del duque de Alba por el partido comunista

El Comité provincial comunista de Madrid nos envía la siguiente nota:

«En los primeros días de la sublevación militar fascista nuestro Comité provincial se incautó del palacio del antiguo duque de Alba. El inmenso valor artístico acumulado en esta Casa Museo ha sido respetado y cuidado con todo esmero por nosotros, a pesar de que esta riqueza poseída por una familia simboliza el régimen de la más feroz explotación. No somos nosotros, comunistas, como el resto de la clase obrera y las masas populares, los enemigos del arte y el progreso; son ellos, los señoritos feudales, los reaccionarios levantados en armas contra el pueblo laborioso, los que no vacilan para mantener sus privilegios e implantar el régimen fascista del hambre, el crimen y la guerra; en destruir pueblos enteros e inundar de sangre y miseria el país. Son ellos, en España como en Alemania, los enemigos del progreso y la cultura.

Nosotros, junto con todas las masas populares, defendemos el arte, queremos la paz y el bienestar de nuestro pueblo como la base mejor para el desarrollo y el progreso. Por eso nos place publicar la opinión autorizada de la Junta de Protección del Tesoro artístico del ministerio de Instrucción pública.—*El Comité provincial.*»

*

«Esta Junta Nacional de Incautación y Conservación del Patrimonio Artístico tiene especial interés en hacer constar que después de su segunda visita al palacio de Liria, incautado provisionalmente por el partido comunista, el estado de conservación de aquel palacio es absolutamente perfecto, habiendo sido cuidadosamente respetados y custodiados todos y cada uno de los objetos que en él se encuentran, justificando y resaltando una vez más el estricto sentido de responsabilidad que en estos momentos acredita al partido comunista de España, lo cual hacemos constar para satisfacción de dicho partido y nuestra. — Madrid, 4 de Agosto de 1936.—Por la Junta, el vocal presidente. Firmado, *Carlos Montilla.*»

PRUEBAS

La eficiencia del Ejército sublevado

La verdad es que...

A lo largo de muchos años España vivió pendiente del Ejército. Todo su sacrificio fué para el Ejército. Para pago de sueldos y de pluses, para viajes de estudio al Extranjero, para armamento, para municiones, para avituallamientos... Todo su esfuerzo y su dinero, obtenido a costa de contribuciones e impuestos que aplastaban al trabajador, fué para el Ejército.

La vida política misma del país estuvo siempre pendiente del humor del Ejército. Primero: «Si Polavieja...» «Si Azcárraga...» «Si Weyler...» «Si Luque...» Luego: «Si Primo de Rivera...» «Si Berenguer...» «Si Silvestre...» Ultimamente: «Si Sanjurjo...» «Si Franco...» «Si Goded...» Todo parecía amenazado de temblar y aun derrumbarse ante un golpe de tos de cualquiera de estos caballeretes.

Pero es el caso que luego, en la realidad, a la hora de la verdad, la eficiencia de este mimado y temible Ejército era una birria.

Recuerden ustedes... Enfrentado en Marruecos con hordas desharrapadas de moros, sin medios y sin organización, cada combate fué una humillación dolorosa y la resistencia de los moros costó muchos años de angustia al país, casi disuelto en ríos de sangre y de oro.

Ahora, en estos días históricos que vivimos, la falta de eficiencia y capacidad se repite... A lo largo de dos años, traicioneramente, con la generosidad del Estado, que nunca le regateó medios, el Ejército organizó la sublevación. ¿Con qué resultado? A la vista está... Ni una sola vez se ponen estos «bravos» militares en contacto con las milicias ciudadanas, en las que todo es improvisación, que no resulten, más que contenidos, echados para atrás, zurrados, diezmados...

Mucho había de ficticio en la organización de España como núcleo humano; pero nada tan falso y tan deleznable como este Ejército, compuesto por los traidores que han vuelto las armas del Estado contra el Estado.

EN FAVOR DE LA COSECHA

El Servicio del Crédito Agrícola ha concedido cincuenta mil pesetas al Ayuntamiento de Talavera

El Servicio nacional del Crédito Agrícola ha concedido al Ayuntamiento de Talavera de la Reina 50.000 pesetas para que sean distribuídas entre los agricultores que en el momento presente tengan cereales pendientes de siega y trilla.

Interesante manifiesto de las Juventudes Socialistas Unificadas

El Comité de Madrid de las Juventudes Socialistas Unificadas nos remite el siguiente manifiesto, dirigido a la Juventud:

«Más de veinte días hace que estáis luchando contra la barbarie reaccionaria y fascista, y en cada jornada os habéis cubierto de gloria. Vuestro sacrificio por la causa de la libertad ha llegado hasta el ofrecimiento generoso de vuestra sangre, de vuestra vida. Las montañas de Guadarrama, de Navacerrada, de Somosierra son testigos del heroísmo que la juventud madrileña ha puesto en la lucha. Cada joven de Madrid es un héroe en esta cruzada por la democracia y la libertad.

¡Salud a toda la juventud que con las armas en la mano está conquistando el porvenir, libre de los enemigos que hoy riegan de sangre las ciudades y los pueblos!

La República democrática tiene en vosotros sus mejores defensores. El Mundo entero ha vibrado de entusiasmo ante la decisión y el empuje arrollador de la juventud madrileña en las históricas jornadas del 20 de Julio, conquistando para la causa de la democracia el corazón de España. Ante el Mundo de la democracia, que mira hacia nosotros, debemos jurar, y juramos, seguir luchando hasta liquidar a los representantes del régimen sangriento que representan la reacción y el fascismo. Por la República democrática daremos hasta la última gota de nuestra sangre.

¡Juventud madrileña, muchachos y muchachas, bravos milicianos y soldados de los frentes! La Juventud Socialista Unificada de Madrid os llama para que continuéis la lucha con el mismo ardor del primer día. Unos en la vanguardia y otros en la retaguardia; todos a cumplir con vuestro deber hasta la victoria definitiva sobre el fascismo. Ni un paso atrás; siempre adelante, y el fascismo no pasará. Con nosotros están la razón y la fuerza. Con la fuerza impondremos la razón a los que creyeron que la juventud podía seguirles en su obra de crímenes, a los que creían que la juventud podía ser partidaria de una España convertida en campos de concentración y cárceles.

¡Juventud madrileña, jóvenes libertarios, republicanos, antifascistas, siempre unidos hasta el aplastamiento de la reacción y el fascismo!

¡Viva la unidad de toda la juventud trabajadora!

¡Viva la República democrática!—*Juventud Socialista Unificada de Madrid.*»

El remanente de la subscripción del año 1934 debe ponerse a disposición del Gobierno

Por la Subsecretaría de la Presidencia, en nombre del presidente del Consejo de ministros, se ha transmitido al subsecretario de Guerra la siguiente orden:

«Presidencia del Consejo de ministros. Subsecretaría. Excelentísimo señor: Por orden comunicada por el excelentísimo señor presidente del Consejo de ministros ruego a vuecencia que si existe algún remanente de las cantidades percibidas por ese ministerio con destino a las fuerzas dependientes del mismo de la subscripción pública con motivo del movimiento revolucionario del año 1934, se sirva dar las órdenes oportunas para que dicho remanente sea ingresado en la cuenta corriente que con arreglo a lo prevenido en el artículo 5.º del decreto de 29 de los corrientes abrirá el Banco de España a nombre de Junta central de socorros con motivo de la rebelión militar de 1936, encareciéndole conteste a esta Presidencia lo que resulte, tanto de existir algún remanente como en el caso contrario.

Madrid, 31 de Julio de 1936.—El subsecretario (firma ilegible), rubricado. Hay un sello que dice: Presidencia del Consejo de ministros. Salida, 3 Agosto 1936. Al pie: Señor general subsecretario del ministerio de la Guerra. Es copia. El coronel jefe, *José Sarmiento.*»

Peticiones de la Unión General de Campesinos

La Unión General de Campesinos ha presentado al señor ministro de Agricultura la siguiente petición:

«Las circunstancias actuales, de todos conocidas, han ocasionado la ruina de los arrendatarios, colonos, aparceros y medianeros de la tierra, cuyas cosechas han sido destruídas por los facciosos, que no contentos con quebrantar el orden y la paz del Estado, han arruinado al pequeño campesino, destruyendo su humilde hcienda y arrebatándole en no pocos casos la vida.

A mayor abundamiento, hemos de hacer constar que la prolongada y excesiva época de lluvias durante el pasado invierno y primavera cercenó en gran parte el producto de las fincas sembradas, con las pérdidas de las cosechas, simientes, labores y trabajos.

Espera nuestra organización que, en atención a las razones apuntadas, el Gobierno de la República condone durante el presente año agrícola el total pago de las rentas de todas las fincas rústicas destinadas a pasto y labor, ya que no accediendo a nuestra legítima y justa petición, los campesinos, que juntamente con los obreros de la ciudad dan sus vidas en defensa de la República y de la libertad, y ponen sus pequeños medios económicos al servicio de los hermanos leales que luchan en los campos de batalla, los campesinos, repetimos, pudieran pensar que existen en nuestra República de trabajadores dos clases de ciudadanos: el de la ciudad, al que se rebajan los alquileres por su casa-habitación, y el del campo, al que no se atiende en sus razonadas peticiones.

Confiadamente espera la Unión General de Campesinos que el señor ministro de Agricultura hará llegar estas aspiraciones nuestras a sus dignos compañeros de Gobierno, y que rápidamente una nueva disposición legal nos demostrará, una vez más, que ha llegado la hora de las realidades sociales, cuyos beneficios se extienden a los campesinos, como antes se concedieron a los de la ciudad.

Trabajadores y campesinos, industrias en pleno laboreo y agro en total y pacífica producción, han de ser los sillares sobre los que levantaremos la nueva España, y del Gobierno de la República esperamos confiadamente su ayuda para conseguirlo.»

Catástrofe en China

Shanghai, 5.—Un importante depósito de dinamita destinada a la construcción de la carretera a Honhau ha hecho explosión, pereciendo en la catástrofe doscientas personas.

Funerales en memoria del aviador Bleriot

París, 5.—La Aviación francesa ha celebrado emocionantes funerales en el día de hoy en memoria del constructor Luis Bleriot.

Bleriot, el primer hombre que atravesó por vía aérea el canal de la Mancha, fué uno de los adelantados de la Aviación y un animador y realizador de primer orden.

Ha tenido lugar el servicio religioso en la capilla de San Luis de los Inválidos, donde fué depositado, en la capilla ardiente, el féretro. Entre los asistentes al acto figuraban los señores Cot, que pronunció un discurso, en el que trazó la carrera de Bleriot; Denain, Laurent, Eynac y Flandin, ex ministros, numerosos constructores y afamados pilotos. Rindió honores militares un destacamento del regimiento de Aviación.

UN BALANCE

Dieciséis generales rebeldes muertos o prisioneros

En el curso de la lucha, los sediciosos han tenido las siguientes bajas de generales:

Muertos:

Sanjurjo, carbonizado en Cascaes.

García de la Herrán, en la acción de Carabanchel.

Barrera y González de Lara, en la toma de Guadalajara.

Gay, en Barcelona.

Prisioneros:

Fanjul, en Madrid.

Araujo, en Madrid.

Fernández Barreto, en Madrid.

Goded, en Barcelona.

Fernández Burriel, en Barcelona.

Llano Encomienda, en Barcelona.

Capaz, en Madrid.

Villegas, en Madrid.

Legarburu, en Barcelona.

Patxot, en Málaga.

Bosch Atienza, en Menorca.

EN EL FRENTE DE NAVACERRADA

El batallón Ernesto Thaelmann bombardea Balsaín

VENTANA AL LLANO ENEMIGO

Llevamos catorce días en Navacerrada. En esos catorce días la columna que subió de Chamartín, formada por milicianos bisoños y veteranos de las campañas de Africa y hasta de Cuba, se ha organizado en el batallón Ernesto Thaelmann.

El nombre simbólico del oprimido líder alemán campea en los gorrillos cuarteleros. Es una consigna: Libertad.

Los milicianos se aburren asomados al balcón del puerto. Allá al fondo está la Castilla desleal, la otra España, la negra de teocracia y fanatismo.

El enemigo pulula por aquel llano. Los milicianos del batallón Thaelmann arden en deseos de bajar. Asomados al balcón de las dos Castillas, amenazan con el puño airado, que se eleva sobre el bosque de pinos que el sol va vistiendo de oros.

HACIA BALSAIN

Anoche cruzó una orden por el campamento. Avance hacia Balsaín. El batallón vibró de entusiasmo. El camino de Segovia iba a sentir sobre su tierra vieja el peso joven de las ideas nuevas.

A las cuatro el campamento estaba en pie.

Trepidaron cañones y zumbaron abejorros de motor.

Los milicianos acariciaron el fusil como a la novia lejana.

A las seis salió la columna al mando del comandante Burillo, jefe y hermano mayor de los hombres del pueblo.

Rodaron los camiones hacia las Siete Revueltas. Sobre ellos la amenaza del ojo negro del cañón.

Los pinos temblaban, sacudidos por brisas bélicas.

Carretera abajo, el batallón Thaelmann marchaba con los ojos de los fusiles fijos en los pinos.

Angel Salto, el miliciano artillero de Chamartín, se ofreció al comandante.

—¡Mi comandante, yo tiro a Balsaín!

—¡Bravo, muchacho; tirarás!

En la Boca del Asno hicimos alto. Se emplazaron las baterías, y el artillero de Chamartín detrás del cañón apuntó.

—¡Buena puntería, Angel!

Tronaron los montes y el cañón vomitó fuego.

—¡Va largo!—dijo Angel Salto.

Volvió a apuntar Angel y volvió a tronar el cañón.

—¡Buen tiro!

En efecto. La torre del campanario del cementerio de Balsaín, nido de rebeldes, se volcó como una pluma abatida por el vendaval.

Se vió al enemigo huir por el cementerio, presa de pánico.

Nuevos cañonazos que fueron contestados por el cañón enemigo.

El comandante Burillo dió la orden de volver al puerto.

La columna había cumplido su misión.

El enemigo sabía que arriba en el balcón estaba el pueblo vigilante.

Los muchachos del batallón Thaelmann treparon por las Siete Revueltas, animosos y valientes.

—Hemos bombardeado Balsaín. Pronto iremos a Segovia.

Angel Salto, el artillero miliciano, sonreía contento. Con la torre del cementerio había visto saltar un grupo de fascistas deshechos por la metralla.

Matar un fascista es quitar un enemigo del pueblo. ¡Un honor!

El comandante Burillo, como un padrazo, mira a sus muchachos y dice, seguro de la verdad:

—¡Estos tomarán Segovia!

Sí. Eso queremos. Es un honor al que no renuncia el batallón Thaelmann.

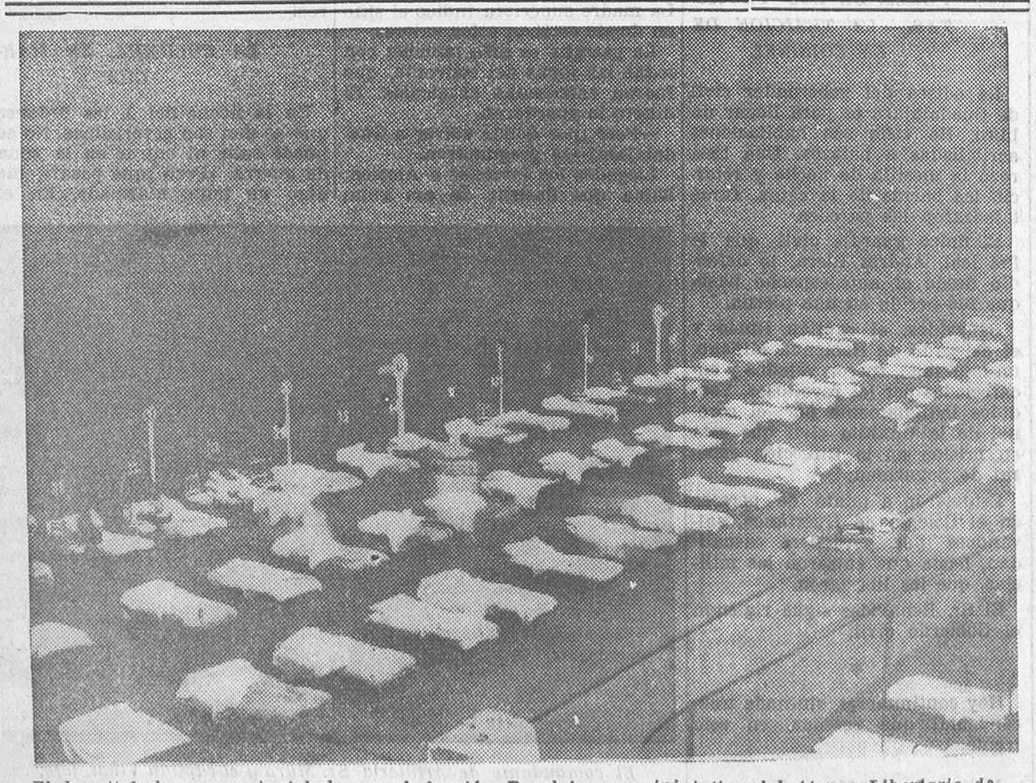

El hospital de sangre instalado en el frontón Recoletos por iniciativa del Ateneo Libertario de Delicias (C. N. T.) *(Fot. Alfonso.)*

Distribución de víveres a los combatientes *(Fot. Piortiz.)*

Ministerio de Educación, Cultura y Deporte 2012

EN EL FRENTE ARAGONES

Las dos magníficas victorias obtenidas ayer por las columnas de Barcelona en su avance sobre Zaragoza

La referencia oficial de la brillante jornada

En el ministerio de la Guerra se recibió, después de las diez de la noche, la siguiente información:

«Desde Barcelona, un testigo presencial de los sucesos ha referido detalladamente el encuentro victorioso de una de las columnas procedentes de Barcelona con otra que salió de Zaragoza con el propósito de reconquistar Sástago, donde se halla emplazada una importante central eléctrica. La reconquista de Sástago estaba encomendada a dos columnas, a la referida y a otra que en combinación con ella salió de Zaragoza.

La columna barcelonesa, a cuyo mando figuraba el comandante Pérez Farrás, rodeó a la columna más numerosa; pero apenas hubo necesidad de entablar combate. De los 2.300 hombres que constituían la columna salida de Zaragoza, 1.600 se entregaron sin oponer la menor resistencia.

En poder de las fuerzas leales no sólo quedó el armamento individual de esos 1.600 soldados, sino además 20 ametralladoras y cinco cañones.

Los soldados que se dejaron hacer prisioneros refirieron que el estado moral de los que quedan dentro de Zaragoza está tan decaído que ellos se ofrecen a entrar, incluso desarmados, en vanguardia de las fuerzas que pretenden entrar en Zaragoza, en la seguridad de que yendo apoyadas con la retaguardia bastará su contacto con las tropas que siguen en Zaragoza para que ésta se rinda.

Por lo que respeta a la otra columna, se entabló combate entre Pina de Ebro y Sástago, terminando con la victoria de nuestra parte. Las fuerzas leales se apoderaron de 30 caballos, 20 mulos, tres cocinas de campaña, 300 fusiles, un carro bota, 25 cajas de municiones y el «auto» en que iba el jefe de las fuerzas rebeldes.

Las bajas de las fuerzas rebeldes fueron un comandante, un capitán, un alférez y 45 soldados, todos los cuales resultaron muertos, muchos más heridos y 70 prisioneros.»

Detalles particulares de la derrota en Sástago por los rebeldes

Un avión leal ametralla a los fascistas congregados en la plaza de la Constitución, de Zaragoza

Barcelona, 5.—El enviado especia lde la corresponsalía de la Agencia Febus en el frente aragonés nos informó este mediodía, en conferencia telefónica, lo siguiente:

«El combate iniciado ayer, a las nueve de la mañana, en las inmediaciones de Sástago, continuó sin interrupción y con gran intensidad durante todo el día. Nuestros milicianos se batieron sin descanso por espacio de doce horas, dando pruebas de extraordinaria destreza, de gran elevación de espíritu y de admirable disciplina. Al atardecer, los fascistas, rechazados por tres veces en Sástago, se replegaron desordenadamente, abandonando en el campo a sus muertos y heridos, así como abundante material de guerra. Nuestros milicianos, con admirable empuje, realizaron un movimiento de táctica de avance sobre las posiciones en que se refugiaban los rebeldes.

Cuatro avionetas fascistas, salidas sin duda de Zaragoza, acudieron en ayuda de las fuerzas facciosas, cuya situación era desesperada. Un aparato de la Aviación republicana, que regresaba a su base, persiguió a las cuatro avionetas y entabló combate con ellas. Durante unos minutos, emocionados, pudimos seguir las incidencias de la lucha aérea. Nuestro piloto Sr. Erguido, después de evolucionar arriesgadamente, consiguió derribar un aparato fascista, que cayó envuelto en llamas. Las tres avionetas restantes huyeron, seguidas de cerca por nuestro aparato.

Posteriormente, nuestro avión continuó hacia la capital de Zaragoza, en cuya plaza de la Constitución el piloto observó fuerte contingente de fuerzas facciosas. Nuestro aparato, tras describir un ancho círculo, descendió a una altura de doscientos metros e hizo funcionar la ametralladora sobre los fascistas, a los que causó muchas bajas. El aviador republicano que llevó a cabo esta proeza pertenece a la tercera escuadra de la base barcelonesa.

En las luchas sostenidas en los alrededores de la ciudad, los fascistas utilizan, según parece, por primera vez, en las líneas de fuego fuerzas del Ejército regular de la guarnición zaragozana. Han sido muchos los soldados que al entrar en fuego se han apresurado a desertar de las filas fascistas, y se han pasado a las nuestras. Algunos de ellos, al acercarse levantaban el fusil en alto y decían: «No tiréis, camaradas, somos de los vuestros. ¡Viva la República!»

Confirmando esta información, el teniente coronel Sr. Díaz Sandino ha dicho que cuatro aviones fascistas habían llegado de la base de Andalucía, y aprovechando el tiempo tempestuoso, que no permitía mucha visibilidad, intentaron atacar las avanzadas.

Cómo fué destrozada una de las columnas rebeldes que avanzaron ayer sobre Sástago

Barcelona, 5.—El enviado especial de Febus que acompaña a las columnas que operan en Aragón comunicó esta tarde que sobre las diez de la mañana las fuerzas rebeldes hicieron un gran esfuerzo para recuperar Sástago. Una fuerte columna facciosa, integrada por unos 2.000 hombres, provista de ametralladoras y figurando en sus efectivos fuerzas del Ejército regular, avanzó hacia Sástago.

Iniciado el ataque de los facciosos, los milicianos, por orden del capitán Sr. Zamora, efectuaron un movimiento envolvente sobre el enemigo, que se encontró de pronto cogido en forma tal, que el terror cundió entre los rebeldes. Cuando estas tropas, llevando al frente las ametralladoras y la artillería, creían haber logrado su objetivo y en condiciones de apoderarse de las primeras casas de Sástago, se encontraron con la sorpresa de que las milicias les hacían fuego nutridísimo por la retaguardia.

Los oficiales rebeldes, sorprendidos por el ataque, abandonaron los puestos de mando al comprender que la resistencia era inútil. La mayoría de ellos quedaron tendidos en el suelo mortalmente heridos. Fueron muy pocos los prisioneros, y ante la imposibilidad de abrirse paso por entre las milicias, los soldados que formaban el grueso de la columna rebelde se entregaron, quedando en poder de las tropas leales la totalidad de una compañía de ametralladoras, buen número de granadas de mano y otro material de guerra, así como un automóvil y cinco aparatos de radio.

Tomaron parte en este combate tres compañías leales de soldados y milicianos afectos a la C. N. T.

Cuando en Sástago se conoció la derrota de los rebeldes el júbilo fué inmenso. En cuanto a los numerosos fascistas, en su mayoría requetés, que formaban parte de la columna rebelde, resultaron muertos o heridos, sin que hasta este momento se haya precisado la cifra exacta de las bajas que han tenido los fascistas.

Esta columna rebelde la mandaba el ex coronel Antonio Perales, que está gravísimamente herido, y las fuerzas fascistas que le han acompañado llevaban la denominación de «La legión negra».

También comunica nuestro corresponsal desde Bujaraloz que esta mañana, una columna al mando del comandante Pérez Farrás hizo una pequeña incursión en terreno enemigo y se apoderó de un camión blindado, cuatro ametralladoras e hizo 30 prisioneros.

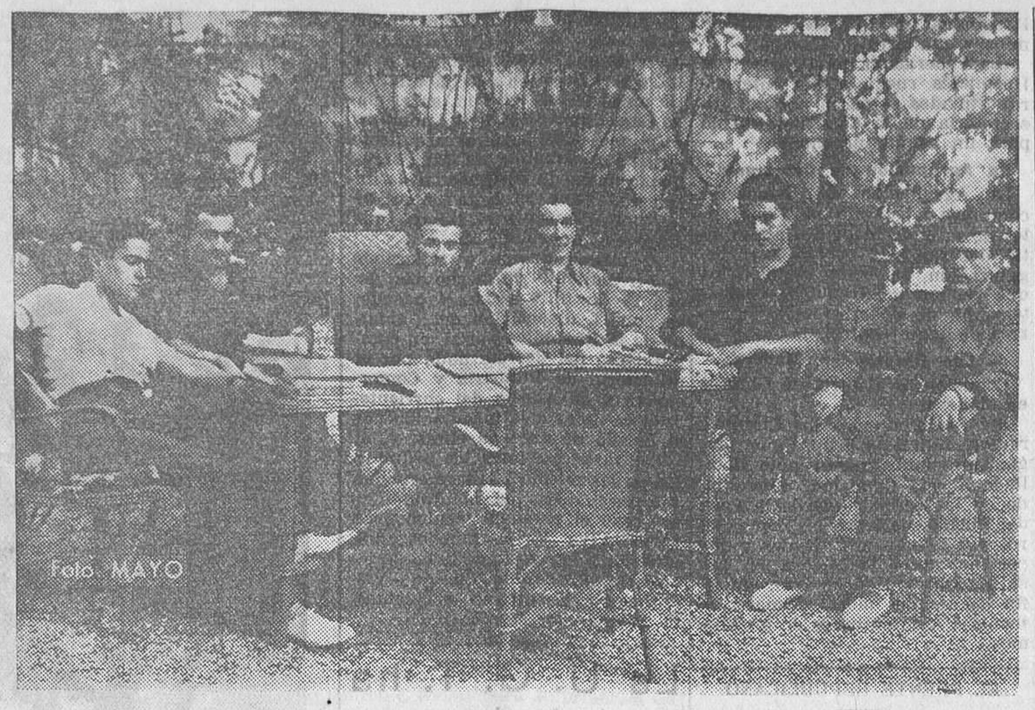

El Comité ejecutivo del Frente de la Juventud desarrolla una intensa actividad en todas las formas de la lucha contra los facciosos. He aquí, en su última reunión, de izquierda a derecha, a los compañeros Tuñón, Ciga, Rozado, Alvarez, Rodríguez y Gay (Fot. Mayo.)

Don Melquiades Alvarez, detenido

Cuando se hallaba escondido en el domicilio de su hija, fué detenido D. Melquiades Alvarez.

Ingresó en la Cárcel Modelo.

ESPAÑA EN EL EXTRANJERO

El proletariado de todos los países democráticos está al lado del pueblo español y le anima a que derrote al fascismo criminal

Las Trade Unions de Londres envían un cálido mensaje de adhesión a Largo Caballero

El secretario de la U. G. T., señor Largo Caballero, ha recibido el siguiente mensaje del Consejo de las Trade Unions de Londres:

«Querido camarada Caballero: El Consejo de las Trade Unions de Londres ha adoptado por unanimidad la siguiente resolución:

El Consejo de las Trade Unions de Londres testimonia al pueblo español y a la Unión General de Trabajadores sus sentimientos más cálidos de admiración fraternal por la espléndida lucha de los trabajadores de España contra la reacción y el fascismo.

En nombre de los trabajadores de Londres aseguramos al pueblo español nuestra más completa solidaridad y afirmamos nuestra convicción más profunda de que el levantamiento general de los trabajadores en defensa de su Gobierno constitucional conducirá a la victoria sobre las fuerzas de muerte y destrucción.

Estamos completamente convencidos del triunfo definitivo de la República española y del pueblo español sobre todos sus enemigos.

¡Trabajadores de España! ¡Los trabajadores de Londres están enteramente, de corazón, a vuestro lado en la gloriosa batalla por la libertad y la democracia, en contra del fascismo y de la opresión!

El Consejo decidió que se enviara a usted inmediatamente una copia de esta resolución.

Permítame significarle, además, mi admiración personal por la lucha espléndida de los trabajadores de España, de la manera más fraternal y con mis sentimientos de estimación personal más sincera.—*Alfred M. Wall*, secretario general.»

El Frente Popular francés pide a los franceses un millón para atender a los heridos

París, 5.—El órgano del partido socialista (S. F. I. O.), «Le Populaire», publica en su número de hoy un llamamiento del Comité nacional del Frente Popular francés a la generosidad de los franceses para «que den a sus hermanos de España la ayuda indispensable para curar a los heridos y asegurar el abastecimiento de los combatientes y de sus familias».

«El Frente Popular os pide un millón antes del 15 de Agosto», termina diciendo el documento.

Solidaridad de los cubanos

La Habana, 5.—En esta capital se celebró ayer una importante reunión de solidaridad para con el Frente Popular español.

Los rusos hacen colectas para el pueblo español

Moscú, 5.—De la Agencia Tass: «En todo el territorio de la U. R. S. S. se celebran grandes reuniones de solidaridad hacia el pueblo español.

Los socialistas suecos hacen un importante donativo

Estocolmo, 5.—El partido socialista sueco ha destinado 5.000 coronas al fondo de Solidaridad Internacional con el fin de acudir en ayuda de los obreros españoles.

La Confederación General del Trabajo de Suecia ha destinado 50.000 coronas con el mismo objeto.

DISPOSICION DE GUERRA

Para normalizar el abastecimiento de las milicias

La Radio ha hecho pública la nota siguiente:

«Ministerio de la Guerra.—A pesar de las reiteradas órdenes dictadas para regularizar el abastecimiento de las milicias, siguen produciéndose trastornos y confusiones, debidos, indudablemente, a errores de interpretación, que es necesario hacer desaparecer en beneficio de todos.

A fin de que se conozcan las normas a que han de sujetarse los abastecimientos y distribuciones, se indican seguidamente en forma esquemática:

El abastecimiento de las milicias que forman parte de las columnas de operaciones se asegura por convoyes que organiza el Parque de Intendencia, el cual, por tanto, de ningún modo debe facilitar raciones en Madrid con tal destino sin orden concreta del ministerio, autorizada con el sello de la Secretaría, que no es el de las milicias, y que sólo se dará en casos extraordinarios y muy justificados.

La carne fresca para las columnas se obtendrá por requisa local hecha con intervención de los Ayuntamientos, ajustándose en lo posible a la reglamentación vigente. De contar las columnas con jefes y oficiales de Intendencia, a éstos compete dirigir las órdenes de requisa y vigilar su cumplimiento. El abastecimiento de las milicias que prestan servicio en la capital se hará por el Parque de Intendencia mediante vales que controlará la Inspección de milicias, la cual responderá del número de raciones que se soliciten, que es el que corresponde a las fuerzas en armas que haya constituído la Federación obrera que autorice en primer término el vale de extracción. Los de carnes, después de controlados, los autorizará el Parque de Intendencia para que se suministren en el Matadero.

El abastecimiento de otras poblaciones civiles que no sea la capital será atendido por el excelentísimo señor gobernador civil de Madrid.

Si alguna columna no recibiese convoy por cualquier circunstancia, requisará lo indispensable para su alimentación y para la de su fuerza, siempre con intervención de los Ayuntamientos.

En los vales de extracción por las milicias que prestan servicio permanente en Madrid se hará constar únicamente el número de raciones de pan que haya de facilitarse.

Para que no quepa duda alguna sobre el derecho a ración hasta ahora reconocido a los milicianos, se hace constar que aquéllas se componen de 630 gramos de pan, 200 gramos de legumbres secas (garbanzos, judías, lentejas), 60 gramos de grasa (tocino o aceite), 20 gramos de café, 50 gramos de azúcar, 250 gramos de carne o embutido, 250 mililitros de vino. Cada cien gramos de legumbres pueden substituirse por 200 gramos de arroz o 500 de patatas.

El Parque de Intendencia no controlará vale alguno de ropas o efectos, puesto que compete a él directamente la adquisición de lo que sea necesario, previa orden ministerial.»

UN DIA TRANQUILO EN EL FRENTE DE NAVALPERAL

En la derrota que anteayer sufrieron los rebeldes murieron el ex comandante Reina y el ex capitán Fombellina

Cadáveres abandonados por los facciosos. Más de ochenta prisioneros fascistas y de Acción Popular

Ayer fué un día de relativo descanso para la columna que manda el heroico general Mangada. Destrozados los rebeldes que pretendieron atacarla anteayer, milicianos y fuerzas regulares sólo tuvieron en las últimas veinticuatro horas que avanzar cuanto juzgaron prudente y establecer fortificaciones contra las cuales se estrellen los intentos facciosos si, luego de sus dos rotundos fracasos en esta parte de la Sierra, todavía les quedasen ganas de intentar una tercera salida. Tanta fué la tranquilidad en este sector, que el propio Mangada pudo marchar durante unas horas a Madrid para realizar determinadas gestiones.

Entre todos los hombres que forman la columna Mangada el júbilo es inmenso. La mayoría están con el que llaman «general del pueblo» desde el mismo comienzo de la insurrección. Dirigidos por él han cooperado a la defensa de Madrid, adueñándose del Campamento; han recorrido buena parte de la provincia de Avila y han aplastado a las columnas mandadas por el fatídico Doval y el ex comandante Reina. Después de esta serie de heroicos triunfos los hombres de Mangada rebosan optimismo.

Durante la jornada de ayer pudo apreciarse de manera perfecta todo el alcance de la victoria conquistada el día anterior. En el campo de batalla encontraron aún numerosos cadáveres abandonados por los rebeldes en su cobarde huída. También se ha podido establecer exactamente el material conquistado. Se compone de numerosos fusiles, bastantes ametralladoras, gran cantidad de municiones de fusil y cañón y no poco material telegráfico, cuya utilidad será grande en manos de los leales.

En poder de las tropas leales quedaron más de ochenta prisioneros. La mayoría de ellos son militantes fascistas, que iban vestidos con su camisa negra y un escudo bordado en el pecho con el yugo y las flechas. También había algunos afiliados a la Ceda que llevaban retratos de Gil Robles Entre los detenidos hay bastantes sacerdotes, tres de ellos vesitdos con sotana.

En la lucha entablada, entre los muchos muertos rebeldes quedaron dos de cierta significación. Uno de ellos es el comandante jefe de la columna. Se trata pa del ex comandante Reina, amigo y colaborador de Doval. Se sabe positivamente que éste, que resultó herido en la acción en que le aplasto Mangada, confió a Reina el mando de esta nueva columna, mucho más fuerte que la anterior, creyendo fácil batir a las fuerzas leales. Reina quedó vencido en toda la línea y fué uno de los primeros en caer bajo las balas de los defensores de la República.

Otro de los muertos es el ex capitán Fombellina. Era un individuo monárquico, perteneciente a la aristocracia zamorana. Se trataba de un señorito fascista, enemigo declarado del pueblo, contra el que expresaba su odio en cuantas ocasiones se le presentaban.

Por los prisioneros se ha sabido que la columna destrozada anteayer se componía en su mayor parte de elementos zamoranos. Parece ser que las fuerzas de Zamora sublevadas desde un primer instante se resistían a entrar en combate. Para decidirlas fué preciso que Cabanellas fuese a Zamora, asegurándolas formalmente que Mola, avanzando por Somosierra, había tomado Madrid. Los facciosos de Zamora salieron entonces, convencidos de que se trataba de un simple paseo militar. No contaban con que no fuese cierto lo de Mola, ni con que Mangada, ayudado por la Aviación, había de infligirles tan desastrosa derrota.

Ayer precisamente uno de los periodistas que marchan con la columna Mangada marchó, en vista de la calma reinante en dicho sector, al pueblo de Las Navas del Marqués, bastante distante ya, por fortuna, de la línea de fuego. Allí pudo obtener datos completos de lo sucedido en dicho pueblo, diferente a cuanto se ha contado hasta ahora.

A Las Navas del Marqués llegaron los fascistas el pasado día 23. Eran un par de centenares de hombres que penetraron en el pueblo disparando sus pistolas. Una vez dentro del pueblo hicieron reunirse en la plaza a todas las mujeres y niños, amenazándoles con las pistolas y obligándoles a permanecer durante más de dos horas con los brazos en alto. Luego les ordenaron concentrarse en unas cuantas casas. No tardó en producirse la reacción de los milicianos del pueblo, que se batieron heroicamente. Durante varias horas se combatió decididamente, hasta que los fascistas—que habían sufrido enormes bajas—tuvieron que evacuar precipitadamente el pueblo. El día 25 habían conseguido limpiar los alrededores, estableciéndose en los altos puestos fortificados por si los facciosos pretendían regresar, cosa que hasta ahora no han intentado.

En el pueblo cuentan también cómo un aviador leal trabó emocionante combate con un aeroplano rebelde que pretendía bombardear a los milicianos. Dicen que durante un rato funcionaron las ametralladoras, hasta que el avión rebelde cayó incendiado a tierra, pereciendo carbonizados sus dos ocupantes.

Uno de los directivos obreros de dicho pueblo ha pedido a los informadores que hagan constar que cierto general, del que parte de la Prensa ha dicho que se batió con denuedo, no salió de su casa durante todo el curso de los sucesos, apresurándose a marchar a Madrid tan pronto como se restableció la normalidad.

Una nota del Instituto de Reforma Agraria

Las brigadas volantes para relacionar las fincas abandonadas

En el Instituto de Reforma Agraria se han constituído unas brigadas volantes, formadas por funcionarios técnicos y administrativos del citado organismo, que recorren las provincias de Castilla la Nueva con la misión de relacionar las fincas rústicas abandonadas por sus dueños para proceder, de acuerdo con las organizaciones campesinas y con la debida intervención de los respectivos Municipios, a la inmediata normalización de las faenas agrícolas apropiadas al momento, principalmente en las de siega de cereales, aprovechamiento de las rastrojeras y preparación de abonos para la próxima sementera.

También se confeccionan avances estadísticos de las fincas rústicas propiedad de elementos facciosos y enemigos del régimen.

Las niñas madrileñas que figuran en la colonia escolar de Arenas de San Pedro, gozan todas de perfecta salud y dan jubilosos vivas a la República y a las tropas leales que las salvaron de las garras fascistas

Los hombres animosos de Arenas de San Pedro, que con tan bravo heroísmo han defendido su pueblo (Fot. Santos Yubero.)

Ministerio de Educación, Cultura y Deporte 2012

DIPUTACION PROVINCIAL

En el Hospital Provincial hay impaciencias

El rasgo de un peón caminero

La sesión que ayer celebró la Comisión gestora, bajo la presidencia del Sr. Henche, careció de interés.

Asistieron casi todos los gestores, algunos de ellos, como los señores Somoza Silva y Ariño, vestidos con el «mono» de campaña, dando en el salón una simpática nota.

El Sr. Ariño había estado en el frente de Somosierra hasta las once de la mañana, y nos dijo que hasta esa hora la tranquilidad era absoluta en aquellos lugares. El Sr. Somoza Silva se disponía a marchar, como de costumbre, al frente de Guadarrama, donde, como ya han tenido ocasión de advertir nuestros lectores, realiza una brillantísima campaña periodística, que a veces tiene que ser alternada con actividades bélicas.

Los gestores quedaron enterados del decreto de la Presidencia disponiendo que el vicepresidente de la Corporación, D. Ramón Ariño, actúe como delegado especial en el Hospital Provincial por tiempo ilimitado, con todas las facultades que la Presidencia tiene encomendadas. Esta designación está relacionada con determinadas actitudes de elementos impacientes que parece quieren que la Diputación verifique depuraciones que serían muy convenientes para la buena marcha del régimen republicano.

Hay, o había, mejor dicho, un criterio contemporizador que deseaba hacer la depuración por normas desprovistas de rigorismos impremeditados; pero el ambiente revolucionario que se respira no tolera el ritmo pausado, y ha sido necesario rectificar el procedimiento.

Comprendemos ciertas impaciencias; pero hemos de considerar también que la garantía del éxito está en las medidas reflexivas, y esperamos que se impondrá a todos la reflexión.

Seguramente, de la gestión del Sr. Ariño, puesto en contacto con las organizaciones proletarias, se obtendrán magníficos resultados.

Ya se ha adelantado bastante con la supresión de las hermanas de la Caridad, por lo que tan insistentemente ha abogado durante años LA LIBERTAD, sintiendo únicamente que para llegar a esta constitucional medida haya sido necesario que viniera la sangrienta revolución en que nos han metido los traidores al régimen.

Pero con esa supresión no basta; hay personal técnico y administrativo que estorba y que debe desaparecer también.

Insistimos en que esperamos óptimos frutos de la gestión del señor Ariño, inteligente y probado republicano.

Los asuntos del orden del día se aprobaron todos sin discusión. Entre ellos figuraban una disposición de la Presidencia para que la piscina del Colegio de Pablo Iglesias sea vaciada y no se llene de nuevo hasta que se resuelva el problema de renovar el agua con las debidas garantías; otra para que al ingreso de los niños en el establecimiento citado se acompañen dos fotografías de los mismos; otra declarando que en este Colegio no existe un solo caso de micosis; otra contestando a la Dirección general de Seguridad que no es posible habilitar un pabellón en el Hospital Provincial, por carecerse de local, para la vigilancia de enfermos tuberculosos, y otra participando que se ha facilitado alojamiento a siete carabineros, y desayuno, almuerzo y cena a éstos y seis más en el citado Colegio de Pablo Iglesias.

Se autorizó al ingeniero asesor forestal para que proponga al Ayuntamiento de Fuencarral el aprovechamiento de la jara hoy existente en el monte de Valdelatas para su destino a tahonas.

Se acordó adquirir 4.000 litros de gasolina con destino al garaje provincial, y prestar conformidad al decreto de la Presidencia, fecha 3 del actual, estableciendo normas para el pago de jornales en obras contratadas por la Corporación cuyos adjudicatarios no se personen a percibir el importe de las certificaciones correspondientes.

Se acordó constara en acta el sentimiento de la Corporación por la muerte del portero D. Donato García Gamosí.

La sesión finalizó con la lectura de una carta del peón caminero de Algete Raimundo Hernán Araujo, en la que éste ofrece cinco días de jornal para la subscripción nacional a favor de las familias de los milicianos.

A esta carta ha contestado con otra, que también fué leída, el señor Henche, agradeciendo y elogiando el acto de ese modesto funcionario y advirtiendo que no se ejercerá la menor coacción sobre ninguno de los empleados, con objeto de que se adhieran a la subscripción, pues este debe ser un acto libérrimo y voluntario.

Lo que pide el Frente Popular de funcionarios

Aunque el Comité nacional del Frente Popular ha declarado que no hay más Comité que legalmente pueda representar al Frente Popular que él, lo cierto es que en la Diputación, el Ayuntamiento y otros organismos existen unas agrupaciones de funcionarios que actúan con esa denominación.

El de la Diputación lo constituyen unos cuarenta empleados afiliados a los partidos y organizaciones que integran el Frente Popular, y, como tales, se han dirigido a la Comisión gestora con un escrito, en el que piden lo siguiente:

«Disolución en su totalidad del Cuerpo administrativo provincial en sus tres escalas: técnica, auxiliar y subalterna, incluyendo aquellos cargos que, por su especialización, no forman parte de escalafón.

La admisión mediante instancia para cada uno de los casos, con los comprobantes facilitados por organismos responsables, afectos al Frente Popular, en los que de una manera palmaria se compruebe la adhesión de estos funcionarios al régimen, anterior lógicamente al 16 de Febrero.

Teniendo en cuenta este Frente Popular, con un sentido de benignidad casi inaceptable, después de conocer las medidas que los traidores a la República tenían para la depuración de las escalas de la Administración pública, que existen personas que, sin pertenecer a organizaciones clasistas y republicanas, no han sido nunca obstáculo en el régimen, y cuya actitud, si no de franco apoyo, tampoco ha sido de enemistad a la República, y creyendo, benignamente repetimos, que no se les puede enjuiciar de la misma forma que a aquellos situados decididamente enfrente del régimen popular, y para este caso concreto, este Frente Popular propone:

Que aquellos empleados cuya admisión no ofrezca ningún género de dudas por su lealtad reconocida a la República constituyan una Comisión que asesore a esa Gestora para la reintegración al servicio de aquellos individuos a los que nos hemos referido anteriormente.»

Las organizaciones obreras

La Federación del Personal de uno y otro sexo al servicio de Hospitales, Sanatorios y Manicomios

Recibimos el siguiente aviso de la Federación del Personal de uno u otro sexo al servicio de Hospitales, Sanatorios, Manicomios y similares de España:

«La Federación del Personal de Hospitales ruega a las enfermeras tituladas se pasen por nuestra secretaría de la Casa del Pueblo para un asunto urgente.»

La Agrupación de Camareros

La Agrupación de Camareros comunica a sus afiliados que antes de salir de Madrid a algún sitio deberán dar cuenta a la organización, así como también los que vengan del frente de combate, a fin de poder efectuar el correspondiente control.

Los Obreros en Madera

Comisión de Control de Obreros en Madera:

«Se ruega a todos los Círculos, radios, milicias y grupos que tengan milicianos pasen nota detallada a esta Comisión, domiciliada en la secretaría 26 de la Casa del Pueblo, de todos los compañeros que tengan movilizados y que pertenezcan a la Federación Local de Obreros en Madera, con el fin de atender moral y materialmente a los familiares de los mismos.»

EL FRENTE REPUBLICANO

Cataluña, estrechamente unida con el Gobierno en Madrid y en Valencia

Normalizada la vida en la región catalana, el Gobierno de la Generalidad ha desplazado a Madrid un delegado para que esté en continuo contacto con el Gobierno legítimo de la República para cuanto sea necesario en apoyo y colaboración de aquella región con el Gobierno de la República.

Igualmente ha nombrado otro delegado en la región valenciana, para establecer contacto con el Frente Popular de Valencia el Gobierno de la Generalidad.

PARA LAS OBRAS EN CONSTRUCCION

Interesante acuerdo del Colegio Oficial de Arquitectos de Madrid

La Junta de gobierno del Colegio de Arquitectos ha dirigido al ministro de Trabajo un escrito que contiene los siguientes párrafos:

«El Colegio Oficial de Arquitectos de Madrid se dirige a todos los propietarios de obras en construcción cuyos arquitectos directores no puedan por cualquier razón hacerse cargo de ellas, haciéndoles presente que, siendo obligatoria en toda obra la dirección facultativa de un arquitecto, deben, en el plazo más breve posible, nombrar otro que substituya al arquitecto ausente o solicitar de este organismo oficial la designación de un colegiado que se haga cargo de las obras durante el tiempo que dure esta anormalidad.

Al mismo tiempo, y reiterando el ofrecimiento ya hecho con fecha 28 de Julio próximo pasado, se pone a disposición del Gobierno de la República por si, en cumplimiento del decreto dado por el ministerio de Industria y Comercio en 2 de Agosto del corriente, hubiera lugar a la incautación por el Estado de algunas obras, y, al encontrarse ausentes los arquitectos de las mismas, faltara en ellas la dirección técnica, facilitando en ese caso el personal técnico necesario. Viva V. E. muchos años. Madrid, 5 de Agosto de 1936.—El secretario, *F. Cañoto Chacón*.—Visto bueno: el decano accidental, *F. Solana San Martín*.»

La U. G. T. ha instalado una radio

La U. G. T. nos remite la siguiente nota:

«Agentes del fascismo y enemigos del pueblo español propalan en el exterior los más descarados embustes.

Para hacer frente eficazmente a estas mentiras y darles a los amigos de España la posibilidad de enterarse de última hora y resúmenes generales de la situación verdadera de este país, la Unión General de Trabajadores ha decidido la instalación de un servicio de noticias especial en las lenguas más principales. Para los alemanes, la Liga de los Alemanes Amigos de España se ha encargado de este servicio en su propio idioma. También ha sido establecido un servicio diario en los idiomas inglés y húngaro. En caso de necesidad se efectuarán emisiones en lenguas francesa y rusa, como ya tuvieron lugar.

Se efectuarán las emisiones en onda corta de 41,6 metros diariamente.

En alemán, a las doce y media de mediodía y a las diez de la noche.

En inglés, a la una menos cuarto de mediodía y a las diez y cuarto de la noche.

En húngaro, a la una de mediodía y a las diez y media de la noche.

Grupo de milicianos, entre los que se encuentra el torero Saturio Torón, que combate a los facciosos en Somosierra *(Fot. Alfonso.)*

INFORMACION MUNICIPAL

Los temporeros de Estadística y el Frente Popular

En las oficinas de Estadística del Ayuntamiento se personaron ayer mañana varios funcionarios temporeros que dicen forman el Frente Popular de los funcionarios municipales, e invitaron a otros funcionarios, temporeros como ellos, a que abandonaran sus puestos y se marchasen a la calle, por considerarlos desafectos al régimen.

Los que así procedían invocaban para su actuación una autoridad que oficialmente nadie les ha reconocido. Ciertamente que son excelentes republicanos y que se mueven por el noble impulso de defender a la República, tan combatida en el campo burocrático como en el político; pero deben tener en cuenta que la autoridad que se arrogan para adoptar determinaciones por su cuenta carece de fundamento, porque el Comité nacional de enlace del Frente Popular ha declarado en varias notas, dadas a la publicidad, que él es el único organismo que puede actuar en nombre del Frente Popular.

Claro es que la actitud de esos temporeros de Estadística puede tener una justificación en la impaciencia de los buenos republicanos por que se hagan las depuraciones necesarias. Si las autoridades municipales se anticiparan a remediar muchas cosas que deben remediarse, no habría pretexto para que nadie se tomara la justicia por su mano.

Un poquito más de actividad en el asunto, y todo quedará resuelto.

La requisa de subsistencias y la actitud de algunos industriales

Un vinatero de la calle del Pacífico había declarado una existencia de 200.000 litros de vino, y cuando ayer fué la Intendencia a hacer efectivos vales con destino a las fuerzas combatientes manifestó que apenas le quedaban 500 litros.

En el acto fué detenido y conducido a la presencia del alcalde, ante quien rectificó y ofreció dar el vino que sea necesario.

La rectificación fué consecuencia de la advertencia que se le hizo de que pagaría una fuerte multa e ingresaría en la cárcel si no hacía honor a su palabra, puesto que oficialmente había declarado mayores existencias.

Algo parecido ocurrió, dos días antes, con un industrial almacenista de tocino, que pretendía ocultar una partida de 50.000 kilos.

El Ayuntamiento está decidido a proceder con energía contra los industriales que en estos críticos instantes faltan a sus deberes.

Es de justicia declarar que los casos de infracción que se presentan son muy raros, pues el comercio en general está dando muestras de un excelente espíritu colaboracionista.

Servicios municipales

Continúa incrementándose el servicio gratuito de baños para los milicianos y obreros que actúan en los cementerios. El día 3 en las casas de baños de la Guindalera y Cuatro Caminos se verificaron 20 servicios; el día 4 los servicios fueron 75, y ayer, 68.

También se han intensificado los servicios de fontanería, alcantarillado y limpieza de pozos negros.

En Vías públicas y Parques y Jardines, así como en Limpiezas, las labores se realizan con toda normalidad.

En todos los pueblos andaluces se agrupan en torno a la columna del general Miaja las milicias armadas. Todos sus componentes se protegen de los rayos del sol con el sombrero fresco de paja andaluz *(Fot. Alfonso.)*

DISPOSICIONES OFICIALES

Se crea una Junta de Protección para los huérfanos de los heroicos defensores de la República

Ayer publicó la «Gaceta» el siguiente decreto:

«La defensa que de la República y de las libertades ciudadanas está llevando a cabo el pueblo español, con heroísmo jamás superado, causa ya muchos huérfanos y causará, desgraciadamente, más.

Por gratitud que impone un deber, el Gobierno acude desde este momento a recoger y tutelar a esos huérfanos, pagando así en los hijos la deuda que ha contraído con los padres al dar su vida heroicamente en defensa de la República. Los huérfanos de nuestros milicianos merecen el título de hijos predilectos de la República.

Como hijos suyos quiere ésta que sean tratados en lo sucesivo. Nada ha de faltarles. A organizar su cuidado y su educación se dispone el Gobierno.

Mientras duren las circunstancias anormales, el Gobierno procurará recogerlos en internados para que no carezcan de nada. Las máximas atenciones del Gobierno serán para ellos. Cuidados, educación, preparación profesional, ayuda eficaz cuando esta preparación termine.

Todo esto quiere el Gobierno para los huérfanos de quienes murieron defendiendo la República.

Tal es la finalidad de este decreto, que el Gobierno aprueba con entusiasmo, y al cumplimiento del cual prestará atención preferente.

Por ello, de acuerdo con el Consejo de ministros, y a propuesta del de Instrucción pública y Bellas Artes,

Vengo en decretar:

Artículo 1.º Se crea la Junta de Protección de Huérfanos de los Defensores de la República, que presidirá el ministro de Instrucción pública, radicará en dicho ministerio y de la que formarán parte el subsecretario del mismo, el director general de Primera enseñanza, un representante de cada uno de los departamentos ministeriales, designados por los ministros respectivos; una representación de la Junta central de Protección de Menores, un representante de la Federación de Trabajadores de la Enseñanza y un representante de cada uno de los partidos políticos que constituyen el Frente Popular y de las Sindicales obreras que contribuyen en estos momentos a la defensa de la República.

Art. 2.º Una vez constituída la Junta que hoy se crea, redactará el reglamento para la protección de huérfanos que le está encomendada, en el que se determinarán las distintas formas de ejercer dicho protectorado, atendiendo para ello a las circunstancias de edad, familia, etc., que concurran en cada caso.

Art. 3.º Los huérfanos a que alcance la protección de esta Junta tendrán la consideración de hijos predilectos de la República, gozarán de matrículas gratuitas en todos los establecimeintos de enseñanza del Estado, sus títulos serán expedidos gratuitamente y disfrutarán, además, de cuantas ventajas y prerrogativas se determinen en el reglamento.

Art. 4.º El ministerio de Instrucción pública y Bellas Artes, mientras subsistan las circunstancias anormales, dispondrá la organización de internados donde sean recogidos y atendidos los huérfanos de los milicianos muertos en campaña. Para ello, una vez constituída esta Junta, procederá a designar de su seno una Comisión ejecutiva de cinco miembros, que será presidida por el director general de Primera enseñanza y de la que formará parte, necesariamente, un representante de la Junta central de Protección de Menores, la que se encargará de realizar cuantas gestiones sean necesarias para la creación, organización y dirección de dichos internados.

Art. 5.º El ministerio de Instrucción pública solicitará los créditos que para ello juzgue precisos.

Art. 6.º Quedan, desde luego, afectos a los fines de esta Junta, con carácter inicial, el antiguo edificio del Colegio del Pilar, que regentaban los hermanos maristas, establecido en la calle de Castelló, número 50, y el que ocupaba el Colegio de las Ursulinas de Nuestra Señora de Loreto, establecido en la calle del Príncipe de Vergara, número 44, ambos en Madrid.

Art. 7.º El ministerio de Instrucción pública y Bellas Artes dictará cuantas disposiciones sean necesarias para el mejor cumplimiento de este decreto.»

Se nombra subgobernador del Banco a D. Julio Carabias

La «Gaceta» ha publicado dos decretos del ministerio de Hacienda, disponiendo que cese en el cargo de subgobernador primero del Banco de España D. Pedro Pan y Gómez y nombrando para sustituirle a D. Julio Carabias, que cesa a su vez en el cargo de presidente del Consejo Superior Bancario.

UNO DE TANTOS RASGOS DE HONRADEZ

En la alcantarilla de los maristas se encuentran cincuenta mil pesetas en valores del Estado

Al practicarse un minucioso registro en la alcantarilla de la que fué residencia de los maristas, en el paseo del Cisne, número 3, ocupada hoy por uno de los hospitales de sangre patrocinados por el Ilustre Colegio de Abogados de Madrid, por el diputado de la Junta de Gobierno, delegado en el citado hospital, don Marino López Lucas, y los entusiastas miembros de las milicias defensoras del régimen, adscritos al mismo, D. Doroteo Escudero Monleón y D. Manuel Tapia Martín, fueron hallados diversos objetos del culto, que se inventariaron convenientemente, títulos y escrituras, así como valores por un importe nominal de 50.511 pesetas, más 66 pesetas con 60 céntimos en metálico. De todo ello se hizo cargo, requerido al efecto, el tesorero del citado Colegio, Sr. Figueroa y Rojas, y una vez evacuado el estudio de la titulación hallada, se hará entrega al organismo oficial correspondiente.

La Junta, al felicitarse de la celosa actuación de su compañero el Sr. López Lucas, acordó dar la publicidad debida al rasgo de honradez de estos beneméritos milicianos.

El teniente de Carabineros Sr. Galán dando órdenes a las tropas de Somosierra *(Fot. Alfonso.)*

Ministerio de Educación, Cultura y Deporte 2012

EL PUEBLO RESPONDE

Donativos y subscripciones para los luchadores de la libertad

Subscripción nacional

A 792.787,45 pesetas asciende en el día de ayer la subscripción nacional abierta en el ministerio de Industria y Comercio.

Un particular dona 25.000 pesetas

El subdirector de Seguridad, señor De Juan, entregó al mediodía de ayer a los periodistas la siguiente carta:

«Manuel Gutiérrez Marín. Montera, 22.—Hoy, el abajo firmante, Manuel Gutiérrez Marín, de Esparragosa de Lares (Badajoz), como persona amante del Gobierno legalmente constituído y para contribuir como español a mitigar en algo el dolor causado por los facciosos, entrego la suma de 25.000 pesetas, que se podrán cobrar contra mi cartilla de ahorro que tengo en el Banco Español de Crédito en la Sucursal de Talarrubia (Badajoz), y cuya cantidad deseo sea entregada a los hospitales de sangre por mediación de la Dirección general de Seguridad, que entregarán los camaradas Felipe Ortiz y Elviro Ferret Obrados. Desde luego hago constar que es expresa y libremente esta entrega y que lo hago como amante del Gobierno constituído y legal de España.—Madrid, a 4 de Agosto de 1936. — *Manuel Gutiérrez*.—Rubricado.—Banco Español de Crédito.—Páguese la cantidad de pesetas 25.000.»

El subdirector dijo que ayer mañana, como consecuencia de lo que se dice en la carta, se presentaron en su despacho los camaradas referidos, los cuales le hicieron entrega del dinero. Como no hay subscripción abierta para hospitales de sangre, esta cantidad será ingresada en la subscripción nacional abierta en el ministerio de Instrucción pública para atenciones diversas con motivo de la revolución.

El Socorro Rojo Internacional lleva recaudadas más de cien mil pesetas

El llamamiento que el S. R. I. lanzó a todos los ciudadanos antifascistas ha tenido un eco resonante. Los donativos se reciben sin interrupción, hasta el punto de que esta organización lleva recaudadas más de 100.000 pesetas en metálico, e igual cantidad, aproximadamente, en víveres, ropas, medicamentos, etc. Esto significa el espíritu combativo del verdadero pueblo, que quiere luchar contra el fascismo no solamente con las armas en la mano, sino también con todos los medios económicos a su alcance, y, por consiguiente, es de esperar que, a medida que todos vayan enterándose de las subscripciones abiertas, vengan a engrosar poderosamente las cifras recaudadas.

¡Antifascistas españoles! El Socorro Rojo Internacional pide a todos los ciudadanos de honrada conciencia que contribuyan a esta humanitaria obra, acudiendo en ayuda de los que derraman su sangre generosamente en defensa de la Democracia, de la Libertad y de la Justicia.

La entrega de donativos se hace en el domicilio del S. R. I., Carretas, 4.

El Madrid Fútbol Club

Nos envían la siguiente nota:

«En el local social del Madrid F. C. se admiten donativos para engrosar la subscripción abierta en favor de las víctimas del fascismo. Este Club ha encabezado dicha subscripción con 5.000 pesetas, que ha entregado directamente al presidente del Consejo de ministros, Sr. Giral.

Todos los obreros y empleados del mismo han contribuído a dicha subscripción con un día de haber, que han entregado esta tarde en «Heraldo de Madrid, importante en total 286,30 pesetas, como dentro de unos días harán los jugadores, dejando un día de haber de su sueldo.»

La Tenencia de Alcaldía de Palacio

Nos envían la siguiente nota:

«Como el hecho glorioso de la toma del cuartel de la Montaña es orgullo de este distrito y página admirable de su historia, la Tenencia de Alcaldía, para expresar sus sentimientos de solidaridad y admiración al pueblo, que se lanzó en vanguardia al asalto, inicia una subscripción para las familias de las heroicas víctimas con un día de haber de todos los funcionarios de la oficina y de los inspectores de Policía Urbana y cien pesetas del teniente de alcalde. Los que deseen incrementar esta subscripción, pueden hacerlo en las oficinas de la Tenencia de Alcaldía del distrito de Palacio, calle del Tutor, número 27.»

Otro palacio, hospital del pueblo

En el que fué palacio de Santa Coloma, Ríos Rosas, 37, incautado por la U. G. T., se ha instalado un hospital, a cuyo frente está la Agrupación de Mujeres Republicanas de Izquierda, afectas a la Casa de la República.

Para contribuir al sostenimiento de este hospital, que tiene por misión el cuidado de los enfermos y convalecientes del frente, la Casa de la República abre una subscripción de carácter voluntario entre sus afiliados y simpatizantes.

En el domicilio social, Casa de la República Palma, 50, se reciben donativos, de doce de la mañana a diez de la noche.

Amigos del Grupo Escolar Beatriz Galindo

La Junta directiva celebrada el día 2 de Agosto ha tomado el siguiente acuerdo:

«Contribuir a la subscripción nacional organizada a favor de los combatientes y víctimas de la actual subversión con cien pesetas, y conceder una moratoria en la cobranza de recibos que será de duración en atención a los acontecimientos.»

Cooperativa de Trabajadores Ferroviarios y Similares

Esta Cooperativa pone en conocimiento de sus asociados y del público en general que ha abierto una subscripción voluntaria para socorrer a los niños huérfanos de las milicias, admitiéndose donativos en sus establecimientos de Sánchez Bustillo, número 5, y en su sucursal del Puente de Vallecas, Melquiades Biencinto, número 18.

Los colonos de Cieza

Los colonos de Cieza (Murcia) han hecho entrega de 16.000 kilos de fruta y verdura para los heroicos milicianos que luchan y baten al fascismo criminal.

Para satisfacción de los que lo han traído y de los que lo entregaron, lo hacemos público desde las columnas de la Prensa.—Por el Comité.—*P. Bautista*.

Los auxiliares a extinguir de Obras públicas

Nos mandan la siguiente nota:

«Por acuerdo de la Junta directiva, se remite al ilustrísimo señor subsecretario del ministerio de Obras públicas la cantidad de 500 pesetas, con el fin de atender a las familias de los combatientes muertos, heridos e inutilizados como consecuencia de la sublevación militar, y sin perjuicio de lo que personalmente cada afiliado viene aportando en las distintas subscripciones abiertas al efecto en las dependencias a que estamos afectos.»

Federación de Agentes del Comercio y de la Industria de España

Se pone en conocimiento de todas las Secciones, afiliados y simpatizantes profesionales adictos al Frente Popular que en la secretaría número 14, domicilio de la Sección Madrid, se constituyó un Comité de Ayuda y Solidaridad a movilizados, parados y perseguidos, por lo que todos debemos acudir a engrosar la subscripción abierta, cumpliendo con ello el deber más elevado de solidaridad que se nos tiene confiado. Las aportaciones, colectivas o individuales, se pueden entregar en la secretaría a cualquier hora del día o de la noche, ya que funciona sin interrupción las vinticuatro horas.

¡Trabajadores, en estos momentos no hay cantidad pequeña!

Cooperativa Socialista Madrileña

La subscripción abierta por esta entidad proletaria a beneficio de las víctimas de la defensa de la República, y que fué encabezada por aquélla con la cantidad de 1.000 pesetas, ha tenido la mejor acogida entre los cooperadores.

Siguen recibiéndose donativos a tal fin en los establecimientos siguientes, pertenecientes a esta Cooperativa:

Valencia, 5; Francisco Giner, 1; Pilar de Zaragoza, 47; Arganzuela, 3; Gravina, 16; Libertad, 34; Baltasar Bachero, 62.

*

Lyceum Club agradece a sus asociadas y simpatizantes los donativos en metálico y en especies que con tanta generosidad está recibiendo para los envíos al frente, rogando nuevamente sigan contribuyendo a la labor que esta entidad está realizado con tanto éxito.

*

La Directiva de la Asociación de Empleados de Notarías de Madrid y su Provincia ha adoptado el acuerdo de contribuir a la subscripción abierta por el Gobierno legítimo de la República para las víctimas del movimiento subversivo con la cantidad de 500 pesetas, y asimismo requerir a todos los empleados de Notarías de Madrid a que cooperen en tal obra.

*

El Colegio Oficial de Médicos de la Provincia de Madrid ha contribuído con 12.777 pesetas a la subscripción nacional.

*

La Asociación Provincial Veterinaria de Madrid se ha subscripto, por acuerdo de la nueva Junta directiva, con la cantidad de 12.000 pesetas a las distintas subscripciones abiertas para las víctimas leales.

*

El Comité de Frente Popular del personal de la Junta de la Ciudad Universitaria (pabellón de oficinas) ha recaudado 1.812,60 pesetas, importe de un día de haber de dicho personal, que han sido entregadas a la Dirección general de Sanidad para engrosar la subscripción abierta para los hospitales de sangre.

*

El Colegio Oficial de Odontólogos nos envía la siguiente nota:

«Con objeto de cooperar con nuestra ayuda económica a las subscripciones abiertas con destino a los heridos de guerra, el Colegio Oficial de Odontólogos de la primera región ha tomado el acuerdo de contribuir con 350 pesetas a la subscripción abierta por el Gobierno de la República, y con 150 para la subscripción del Socorro Rojo Internacional.

Se pone en conocimiento de todos los odontólogos pertenecientes al Colegio Oficial de la primera región que su Junta directiva ha abierto una subscripción para cooperar a las abiertas con destino o los heridos de guerra por el Gobierno de la República y el Socorro Rojo Internacional.

Las subscripciones deberán hacerse en el domicilio social, Fernanflor, 4.»

*

La Unión General de Trabajadores del Estado (Sección Madrid) comunica a todos sus afiliados la obligación ineludible en que se hallan de contribuir, como mínimo, con un día de jornal a la subscripción abierta en favor de las víctimas de la lucha por la República y la libertad.

El consumo de carbón está asegurado en Madrid

Hay disponibles para la venta, en los almacenes de esta capital, suficientes existencias de carbón mineral y vegetal para asegurar los usos domésticos y de la industria. Si particularmente alguna pequeña carbonería careciese de existencias de carbón vegetal, podrá adquirirlo, entre otras entidades, en la Unión Carbonera y en la Unión Patronal de Carbones, pues sólo estas dos entidades tienen suficiente «stock» para asegurar el consumo de Madrid durante todo el mes actual, y además están llegando remesas de carbón que aseguran el abastecimiento indefinido.»

El jefe de los fascistas de Alcalá

Asimismo agentes de la Dirección, con las milicias que dirige Atadell, detuvieron en Madrid al jefe de Falange Española de Alcalá de Henares, de donde se fugó el día que las tropas al servicio de la República tomaron el pueblo.

Hay que destacar la importancia que tiene esta detención realizada por las milicias y la Policía, ya que el detenido, por su ascendiente político, significaba un gran peligro para la República.

El significado fascista ingresó en la cárcel rigurosamente incomunicado.

Metaxas, dictador de Grecia

Huelga general de protesta

Atenas, 5.—La Agencia de Atenas anuncia que el Gobierno ha proclamado la ley marcial en todo el país, con el asentimiento del rey, debido al movimiento huelguístico desencadenado ayer.

En un manifiesto que ha dirigido al pueblo el Gobierno justifica la proclamación de la ley marcial en todo el país y la disolución del Parlamento.

Firma la proclama Metaxas.

Se ha implantado la censura de Prensa. La huelga general, que comenzó a medianoche, ha obedecido a la promulgación de la ley relativa a los sueldos mínimos y a la implantación del arbitraje obligatorio, suprimiendo las huelgas.

Los auxiliares de Artillería naval se instruyen en el manejo de las piezas de tierra

Varios auxiliares de Artillería naval, a quienes se ha concedido la graduación de alféreces, han marchado al Campamento para recibir alguna instrucción del manejo de las piezas de tierra.

EN AYUDA DE LOS NIÑOS

Apenas publicado en la «Hoja Oficial del Lunes» el llamamiento de Victoria Kent a todos los madrileños para que acudieran con su óbolo en auxilio de los niños que recoge Izquierda Republicana, son infinitos los donativos de todas clases, metálico, juguetes, ropas, etc., que se reciben para dicho fin.

Entre otras, han mandoda preciosos lotes de juguetes la Casa Thomas, el bazar de La Unión, la papelería Vales, Vicente Rico, almacén de juguetes de Sebastián Pradera, ferretería Barquillo, mercería La Goyita, muebles Maldonado, juguetes la Encomienda, don Eusebio Echeandía, La Nueva Canastilla, El Paraíso de los Niños y cientos de particulares.

En la imposibilidad de dar las gracias personalmente, la señorita Victoria Kent nos ruega transmitamos a todos los generosos donantes el testimonio de su más profunda gratitud por sus donativos, que llevarán un poco de alegría a los pequeños hijos de los que en el frente de batalla dan su vida por la República.

Oficina de información

Los actores de Monzón se encuentran sin novedad

La Asociación General de Actores Españoles nos ruega hagamos público que los compañeros actores que figuran más adelante y que están prestando servicio de vigilancia en la central de teléfonos de Monzón se encuentran sin novedad, para tranquilidad de sus familiares. Los nombres son los siguientes:

Isabel Lorente, Anita Moreno, Carmen Carmona, Charito Moreno, Gloria Moreno, Francisco Moreno, Ramón Osca, Benito Piera, Carmen León y Francisco Vázquez.

Este servicio viene certificado por la Agrupación de Izquierdas de Monzón (Huesca), en nombre del Comité de enlace.

Los propietarios de automóviles de alquiler

La Sociedad Madrileña de Propietarios de Automóviles de Alquiler, Luchana, 36, ruega a sus afiliados se sirvan pasar por el domicilio social para informarles de asuntos del máximo interés, a cuyo fin, desde la diez de la mañana estarán en las oficinas sus directivos.

Vicente Perruca ha muerto

Ha fallecido, víctima de cruel dolencia, el camarada suboficial Vicente Perruca.

El camarada Perruca era uno de los militares de Octubre en los que la represión fascista se cebó de manera feroz.

La actual insurrección le cogió en el lecho, agonizante.

Asociación de Amigos de la Unión Soviética

Esta Asociación notifica a todos sus afiliados y simpatizantes su traslado al paseo de la Castellana, 38, hotel, donde, a partir de hoy, reanuda todas sus actividades.

Rogamos también a todos los componentes del Comité de la Sección de Madrid se pasen, a la mayor brevedad, por este local.

Los empleados y obreros de Ferrocarriles que acudieron a una asamblea

La Asociación general de Empleados y Obreros de los Ferrocarriles de España, para tranquilidad de las familias de los señores representantes, que con motivo de la asamblea extraordinaria celebrada por la misma el día 19 del pasado mes de Julio se trasladaron a esta capital, pone en conocimiento de las mismas que los citados representantes se encuentran en Madrid sin novedad alguna y que regresarán a sus residencias respectivas tan pronto se restablezcan las comunicaciones.

Un carnet extraviado

Habiéndose extraviado el carnet ferroviario número 361, expedido a nombre de Benedicto Baelo, en unión de otro carnet del Socorro Rojo Internacional, de Villaseca (León), se ruega a la persona que lo encuentre lo entregue a su propietario en la calle de General Alvarez de Castro, número 14, tercero derecha.

La Asociación Nacional de Profesores y Maestros de Formación Profesional Obrera

Esta Asociación, que agrupa en su seno a la mayoría de los profesores y maestros de taller de las Escuelas de Trabajo y de Orientación profesional y de Preaprendizaje, ha elevado al ministro de Instrucción pública y Bellas Artes la más inquebrantable adhesión al Gobierno legítimo de la República.

Personas desaparecidas

Se ruega a las personas que conozcan el paradero de Petra Expósito González, que prestaba servicio en el frente y que ha desaparecido hace quince días, lo pongan en conocimiento de la Asociación de Obreras del Hogar, Casa del Pueblo, secretaría núm. 55, o llame al teléfono 20.182.

*

El niño Antonio Velázquez, de trece años, desapareció de su domicilio hace diez días. Es moreno, de ojos negros, pelo castaño, viste pantalón negro de pana y camisa azul. Quien pueda facilitar noticias del paradero de este niño deberá comunicarlo al teléfono 53.366, o a Unión Radio, Pi y Margall, 10, teléfono 21.181.

*

Nos comunican los guardias de Asalto de la plantilla de Valladolid que estaban destacados en Alicante, que se encuentran todos en Albacete, sin novedad alguna.

*

Comunica el teniente de alcalde del distrito de Palacio que allí se halla recogida una niña de cinco años, llamada Alejandrina Sánchez; lleva vestido blanco, sandalias blancas, calcetines color rosa; su madre se llama María Luisa, y fué hallada en la calle del Marqués de Urquijo, esquina a la de Tutor. El teléfono de dicho Centro es el 30.264.

Pérdida de tres carnets

El miliciano José Pérez García suplica a quien haya encontrado tres carnets, expedidos a su nombre y extraviados en la toma de Toledo, los entregue en la calle de Seco, 36, Madrid.

Aclaración

El obrero Celestino García López, perteneciente al Sindicato del Transporte, sección choferes, número de carnet 966, hace constar que nada tiene que ver con el Celestino García que ha requisado el automóvil marca Delage, matrícula C. O. número 2.475, cuya detención ha sido interesada a las milicias.

Se trata de un compañero que presta sus servicios en el Ateneo Libertario del Puente de Segovia.

Convocatoria urgente de Juventud de Izquierda Republicana

Se ruega a todos los afiliados a la Juventud de Izquierda Republicana se pasen hoy, a las seis de la tarde, por el domicilio social de esta Juventud (avenida del Conde de Peñalver, 3, entresuelo izquierda), para un asunto de gran interés.

Por ser urgentísimo el asunto a tratar y no admitir demora su resolución, se encarece la asistencia a todos los afiliados, sean milicianos o no.

Izquierda Republicana.—Agrupación de Madrid

Se ruega a todos los afiliados dueños de papelerías e imprentas no dejen de asistir a la reunión que se ha de celebrar mañana, a las once de la noche, en el local de esta Agrupación (avenida del Conde de Peñalver, número 8).

Los enfermos del sanatorio de Fuenfría están sin novedad

Nos comunican que todos los enfermos del sanatorio de Fuenfría (Cercedilla) se encuentran sin novedad.

El precio de las patatas

La Alcaldía-Presidencia, a propuesta de la Delegación de Abastos, ha fijado los siguientes precios de venta al público para las distintas clases de patatas:

Clase rosa, 0,75 pesetas los dos kilos.

Idem blanca, 0,80 ídem íd.

Idem holandesa, 0,90 ídem íd.

Se previene a los industriales vendedores de dicho artículo que las infracciones que se cometan serán sancionadas con el máximo rigor.

CONFUSION

Ernesto Vilches no ha sido detenido

Se ha dicho, por error, que en Cercedilla había sido detenido Ernesto Vilches.

La noticia merece una aclaración.

El detenido no fué el celebrado actor, sino un hijo suyo, llamado también Ernesto, quien con un permiso autorizado por Izquierda Republican de Chamartín fué a recoger a una familia que se hallaba en dicho pueblo serrano. Las milicias, una vez que comprobaron la autenticidad de dicho permiso, dejaron en libertad a Ernesto, que, por cierto, en estos días presta servicios de conductor en Chamartín de la Rosa.

Persona íntimamente relacionada con el notable artista Ernesto Vilches nos ruega hagamos constar que se ofrece a actuar en cualquier festival de carácter benéfico que se organice a favor de las víctimas del criminal movimento fascista.

Muerte del jefe fascista de Hellín por resistirse a las milicias

Hellín, 5.—El jefe de Falange Española de esta localidad, el abogado Antonio Falcón y Falcón, se había refugiado en una finca de su propiedad, conocida con el nombre de Cañada Mocarra.

Un grupo de milicianos procedieron a la detención del mencionado fascista, y como hiciera resistencia dispararon contra él, quedando muerto.

Más detalles de la honradez de las milicias

Por el Socorro Rojo Internacional han sido presentados y quedado en depósito en esta Dirección general los siguientes valores, metálico y documentos, procedentes de la incautación verificada en la calle de Jesús del Valle, número 8, propiedad de don Fernando Ramírez de Haro y Patiño, ex conde de Villariezo:

Quince monedas de oro español de 25 pesetas, 18 monedas de plata extranjeras, cinco billetes de 50 pesetas, seis billetes de 25 pesetas, 12 monedas de plata de cinco pesetas, cuatro monedas de una peseta, 90 céntimos en calderilla, cinco obligaciones, de 500 pesetas, de la Hidroeléctrica de Pesqueruela, dos acciones de 250 pesetas de La Nacional Harinera, facturas, cupones y recibos y documentos comerciales.—Madrid, 5 de Agosto de 1936.—Hay un sello en tinta que dice: «Dirección general de Seguridad.—Inspección de guardia.»

Las milicias combatientes

La de Trabajadores de la Enseñanza

Se convoca a los milicianos de esta Federación y a todos los maestros antifascistas a una reunión que tendrá lugar hoy jueves, a las ocho de la noche, en el paseo de Recoletos, 23.

Las milicias de esta Federación se incorporarán pasado mañana a la columna que manda el glorioso coronel Mangada.

El responsable del cuartel, *Vicente E. Pertegaz*.

Las milicias gallegas

El partido galleguista, afecto al Frente Popular, desde ayer, 4 de Agosto, quedó instalado en la avenida del Conde de Peñalver, 15, teléfono número 18.938.

Teniendo en cuenta el ideario de esta entidad, se ha tomado el acuerdo por la Comisión correspondiente de organizar las milicias gallegas, con el fin de prestar un mayor apoyo al Gobierno de la República en pro del aplastamiento de los facciosos, que pretenden sedimentar en la conciencia ciudadana la anti España decadente y maltrecha.

El Comité de este partido está al habla con las correspondientes instituciones del Gobierno para lograr su cometido.

Sesenta mil guerreros etíopes marchan sobre los italianos

Londres, 5.—La United Press ha recibido el primer despacho desde el nuevo cuartel general de las fuerzas etíopes, establecido en Gore. Este mensaje dice que el ras Imru ha reorganizado el ejército abisinio, que ahora se compone de sesenta mil hombres, de los cuales cuarenta mil marchan sobre el distrito de Amhara.

Se anuncia que ya han infligido grandes bajas a las fuerzas italianas.

Se ha designado al hijo del ras Kassa para dirigir un ataque a Addis Abeba.

Recientemente los etíopes han transportado muchos rifles, ametralladoras y cajas de municiones vía Gore. Dicen que han capturado este material de guerra a mediados del mes de Julio pasado.

La vida deportiva

FUTBOL

Los planes del Madrid F. C.

Constituídos en el Madrid F. C. D. José Vallejo, en representación de la Federación Cultural Deportiva Obrera; D. Agustín Nieto, por la Juventud Socialista Unificada; D. Agustín Varela, por la Juventud de Izquierda Republicana; D. Vicente Veres, socio del Madrid afiliado a la U. G. T.; D. Leandro Sechi, socio del Madrid afiliado a Amigos de la Unión Soviética, y D. Alfonso Reyes, socio del Madrid afiliado a Izquierda Republicana, con D. Pablo Hernández Coronado, como asesor técnico; D. Pedro Manzano, por la Asociación de Espectáculos Públicos U. G. T., y D. José Carlos Alonso, en representación de todo el personal del Club sin excepción, acuerdan la incautación de dicho Club, asumiendo todas las funciones que los reglamentos conceden a la Junta directiva, incautación que se verifica para orientar la marcha del Club en un sentido popular, que, sin desvirtuar la organización tipo profesional del mismo, permita la extensión de los beneficios deportivos que pueden proporcionar todas sus instalaciones a las masas populares, que en estos momentos están defendiendo heroicamente la República democrática de nuestro país.

A los fines de esta incautación se acuerda:

Primero. Respetar toda la plantilla del personal que no sea desafecto al régimen.

Segundo. Convocar a la anterior Junta directiva para el próximo sábado, a las cuatro de la tarde, a los efectos de la transmisión de poderes.

Tercero. Autorizar la utilización de todas las instalaciones del Club y local social, excepto el campo de juego, a todos los socios del Madrid afectos al régimen que exhiban autorización al efecto de su organización.

Cuarto. Poner a disposición del Gobierno el Club con todas sus disponibilidades y preparar la organización de un partido internacional, o varios si es posible, con objeto de recaudar fondos para la subscripción a favor de las víctimas del fascismo.

Asimismo se acuerda dar traslado de esta acta a la Dirección general de Seguridad, a los organismos deportivos superiores y poner copia de ella en todos los locales sociales.

Y para que conste, todos firmamos la presente en Madrid a 4 de Agosto de 1936.

NATACION

Incautaciones de piscinas

Valencia, 5.—El Club Náutico Delfín se ha incautado de la piscina que la Sociedad Hoteles y Deportes poseía en el paseo de Caro, en la misma concesión del Club Náutico de Valencia, bajo el control de la U. G. T.

También la piscina de Las Arenas ha sido incautada para la C. N. T., aunque todavía no se ha hecho público qué entidad deportiva la utilizará.

La natación valenciana, que entre la masa obrera cuenta con significados valores, tal vez los más destacados en España, ganará, sin duda alguna, con estas derivaciones de la revolución.

CARRERAS DE GALGOS

Se han reunido los propietarios de galgos y el personal del Club Deportivo Galguero, con el fin de resolver la situación creada a los mismos con motivo de las actuales circunstancias, y muy especialmente para atender obligaciones no satisfechas.

A estos efectos, han acordado la constitución de un Comité integrado por representaciones de todas las entidades afectadas, dando un puesto en el mismo a un representante de la Asociación de Dependientes de Espectáculos Públicos, afecta a la Federación de Espectáculos (U. G. T.), que procurará atender en todo momento a la finalidad, eminentemente deportiva, que debe presidir la organización de este espectáculo.

Este Comité organiza dos reuniones, que se verificarán, respectivamente, el sábado, día 8 de los corrientes, y el domingo, día 9, a las cinco cuarenta y cinco de la tarde; la primera, a beneficio del Socorro Rojo Internacional, y la segunda, a fin de contribuir al sostenimiento del hospital de convalecientes del frente, que sostiene la referida Asociación, habiendo prestado su desinteresada colaboración tanto los propietarios de galgos como el personal del Club.

CICLISMO

Después de la Vuelta a Francia

París, 5.—Después de la XXX Vuelta a Francia, damos a continuación la clasificación que los españoles tuvieron en la última etapa y la que consiguieron en la general. Es digna de encomio y admiración la labor de estos corredores hispanos, que, en unión de los luxemburgueses, han dejado tan alto nuestro pabellón ciclista, ocupando lugares destacados, tanto en la clasificación general como en la de por naciones y en el Gran Premio de la Montaña. Es seguro que en la Vuelta del año próximo, tanto Luxemburgo como España tendrán un equipo en mayor cantidad que en el «tour» que acaba de terminar, como reconocimiento al valor ciclista de ambos países.

En la última etapa, Caen-París, Cañardo ocupó el tercer lugar; Ezquerra, el puesto número 36; Alvared, el 39, y Berrendero, el 41.

La clasificación general oficial da los siguientes puestos a los corredores hispanos:

6, Cañardo, 143 h. 50 m. 36 s.; 11, Berrendero, 144 h. 22 m. 10 s.; 17, Ezquerra, 144 h. 42 m. 41 s., y 24, Alvarez, 145 h. 13 m. 22 s.

El tiempo total empleado por el vencedor de la carrera, Silver Maes, ha sido de 142 h. 47 m. 31 s.

Como se sabe, el equipo mixto Luxemburgo-España ha alcanzado el segundo lugar de la clasificación por naciones. Los corredores que han puntuado han sido los luxemburgueses Clemens y Mersch y el español Cañardo.

La prima de los 100.000 francos se la ha adjudicado Silver Maes, belga, vencedor de la carrera, con un total de 11 puntos. En segundo lugar ha quedado el español Ezquerra con ocho puntos.

Y en el Gran Premio de la Montaña, que es dónde España ha batido los records de la emoción y el interés, Berrendero ha ocupado el primer lugar con la enorme cifra de 132 puntos, seguido de Silver Maes, 112 puntos, y Ezquerra, 99 puntos.

Después de esta actuación de los ciclistas españoles, era opinión muy arraigada en los promotores de esta gran carrera que el próximo año España esté representada, al igual que Luxemburgo, por el número de corredores a que en realidad tienen derecho. Precisamente es más destacable la actuación de estos dos medios equipos, teniendo en cuenta lo reducido del número de sus participantes.

BOXEO

¿Han fallecido Riambau y Alfonso Arias?

Barcelona, 5.—Parece ser que en uno de los encuentros ocurridos contra las tropas facciosas han fallecido los boxeadores catalanes Riambau y Alfonso Arias, que luchaban al lado de las fuerzas del Gobierno legítimo de la República.

Joe Jacobs no tiene nada que ver con Schmelling

Nueva York, 5.—La Comisión del Estado de Nueva York ha hecho pública la noticia de que el manager Joe Jacobs no tiene que ver ya nada con Max Schmelling, por haberse anulado la licencia de manager a Jacobs.

La dinastía de los Schmelling

Berlín, 5.—Un hermano de Max Schmelling, llamado Hans, debutará próximamente en Londres, luchando contra Ray Bernard.

Campeonato de los pesos semipesados

Viena, 5.—El próximo viernes se disputará en esta capital el título europeo del peso mediofuerte entre Lazek, actual campeón, contra el campeón de Francia, Olive.

Ministerio de Educación, Cultura y Deporte 2012

Bolsa y finanzas

Para mañana

Desviando un poco la atención de los temas obligados de estos días, y conservando vivo el interés por los problemas que existen, pese a nosotros, y que volverán a ocupar el primer plano de la actualidad en la fecha próxima en que hayan sido dominados los disturbios que ensangrientan España, vamos a exponer algunas observaciones vulgares acerca de las diferencias entre la economía privada y la nacional, como aportación al estudio del proma del paro forzoso.

La economía privada puede ser doméstica e industrial. La doméstica nace en el momento en que nos proponemos destinar cierta suma a diversos usos sin idea de lucro; suma que consideramos descompuesta en tres grupos: *gastos*, salidas de numerario o valores que no deben reingresar, como viajes, alimentos, alquileres, servicios, regalos; *inversiones*, salidas cuyo valor conservamos, como ajuar y vestuario, y *ahorro*, sobrante de las disponibilidades. La industrial tiene por fin la obtención de un beneficio y comienza su ciclo desde que el capital, instalaciones, mercancías, suplementos, numerario, recibe el impulso vivificador del trabajo y logra el producto cuyo valor se distribuirá entre los elementos que contribuyeron a su formación.

La economía pública o del Estado participa de los caracteres de la doméstica en cuanto dedica un presupuesto a gastos y adquisiciones, y de la industrial en cuanto se ha de dirigir al fomento de la riqueza nacional, aun acometiendo por sí misma aplicaciones reproductivas. El Estado, considerado como entidad directora y administradora, como individuo.

Es claro que dentro de las economías que brevísimamente apuntamos, la posibilidad de gastos e inversiones está limitada por la cuantía de las disponibilidades, y es claro también que no siendo las compras otra cosa que cambios de cosas por dinero (su valor igual) al adquirir una nos desprendemos de otros sin alteración para la suma de nuestra riqueza.

Pero existe una persona para quien no rezan las reglas de tan lógica apariencia; que puede comprar reteniendo el dinero y el objeto en plena y lícita propiedad; puede instalar y fomentar industrias, enriquecer a sus colaboradores y conservar para sí las instalaciones, los productos y la riqueza distribuída. Esta persona es la nación, siempre que compre dentro de su territorio. Efectivamente, la nación compra un barco, un puente, una casa, y quedan dentro de ella, y a su servicio, el barco, el puente, la casa y el dinero. La nación compra un par de zapatos o un automóvil, y de la misma manera conserva las cosas y el dinero, más el beneficio industrial, plus valía de las industrias, y el debido a la actividad circulatoria. No debe creerse que la nación compra siempre por medio del Estado, su representante, sino que lo hace en mayor cuantía por medio de los individuos, sus elementos.

Conociendo estas maravillosas cualidades de la nación compradora, sólo resta advertir la incomparable generosidad con que ofrece y reparte sus tesoros entre los nacionales que los solicitan, para inferir hasta qué punto el aumento de las transacciones debe vigorizar la economía; y sucede, además, que la Nación está ávida de comprar: necesita urgentemente material escolar, viviendas higiénicas, espectáculos desextranjerizados, gimnasios, locales para servicios públicos, defensa, industrias españolas, transportes internacionalles controlados, banca moderna, mercados, y, en fin, todo lo que reclama nuestra condición de raza directora y que, por culpa de los innumerables vicios de un régimen oprobioso, no hemos alcanzado hasta la hora presente.

Vendamos a la nación tantas cosas que necesita, y ella, en cambio, nos dará resueltas las dificultades sociales, repartirá a manos llenas la riqueza y nos devolverá largamente las cosas, el dinero y los beneficios.

Notas actuales

Las acertadas disposiciones sobre moratoria de pagos dejan, sin duda por la precipitación con que han tenido que redactarse, ciertas lagunas a la interpretaión en cuanto al vencimiento de las obligaciones a la vista y en cuanto a la extensión de las demoradas. Además, es necesario evitar la acumulación de vencimientos periódicos por intereses y amortizaciones hipotecarias, especialmente las contratadas en los Montes de Piedad, en las casas de ventas a plazos y en las terribles casas de «compraventa».

*

Un problema trascendental que brindamos a quien puede resolverlo es el de la legalización de los llamados duros sevillanos, cuya existencia irregular tantas molestias y perjuicios ocasiona a las clases populares.

La Asociación patronal de Peluqueros de señoras

La crisis de trabajo que se venía observando en la industria de peluquería de señoras se ve agudizada por las actuales circunstancias, dándose el caso verdaderamente lamentable de que pasan días y días y cerramos nuestras cajas con una cantidad tan irrisoria que nos impide cubrir hasta nuestras más perentorias necesidades.

Ello nos hace solicitar a los Poderes públicos que, en evitación de un derrumbamiento general de nuestra industria, dicte aquellas normas precisas para que nos sea concedida una moratoria de tres meses, no solamente en el pago de efectos librados, sino también en contribuciones, establecimientos y rentas de los inmuebles en los que ejercemos la profesión y tenemos fijado nuestro domicilio.

DELEGACION
DE
La Libertad
EN
SEVILLA
Adolfo Carretero
Faustino Alvarez, 12
Sevilla

CIRCULOS SOCIALISTAS

El del Norte

Se encarece a todos los camaradas socios del Círculo Socialista del Norte se pasen con urgencia por el nuevo domicilio social, calle de Francisco Giner, 8, para un asunto de interés, advirtiendo que se tomará nota de aquellos que no acudan a este llamamiento.

Igualmente se manifiesta a dichos compañeros que tengan hijos varones de edad comprendida entre los seis y catorce años y se hallen necesitados, pasen a inscribirlos.

Talleres de LA LIBERTAD, telefono num. 27152

Escuela de Orientación Profesional y Preaprendizaje

Normas para el ingreso

Se encuentra abierta la inscripción previa para los alumnos que deseen ingresar en la Escuela de Orientación Profesional y Preaprendizaje de Madrid en el próximo curso 1936-1937.

Esta Escuela tiene por misión admitir a los muchachos que han recibido la instrucción primaria para darles una educación manual y procurarles una orientación profesional, de acuerdo con sus gustos y aptitudes, que les permita, al salir de ella, seguir en condiciones ventajosas un aprendizaje completo, bien en los Centros de formación obrera (Escuelas de Trabajo), bien en los talleres patronales.

La edad normal de admisión es la de catorce años; pero se puede reducir, excepcionalmente, hasta los doce cuando los muchachos presenten el desenvolvimiento suficiente.

Las enseñanzas se desarrollarán de nueve a doce de la mañana y de tres a seis de la tarde, a partir de la primera semana de Octubre. Dichas enseñanzas comprenden:

a) Iniciación tecnológica y matemática por el dibujo.

b) Trabajos de ajuste mecánico, cerrajería, carpintería, ebanistería, talla, forja, hojalatería y fontanería.

c) Complementos de cultura general y obrera.

Una vez terminado el plazo de inscripción previa, los aspirantes han de ser sometidos a las pruebas de ingreso, que se verificarán en la oficina laboratorio del Instituto Nacional de Psicotecnia (calle de Alberto Aguilera, núm. 25), en el mes de Septiembre próximo.

Estas pruebas de ingreso comprenden: Examen médico fisiológico, examen psicotécnico (aptitudes naturales de los aspirantes para el trabajo) y prueba de adquisiciones culturales, que no rebasarán en modo alguno los programas de la escuela primaria.

Horas de inscripción: por la mañana, de diez a una, y por la tarde, de cuatro a siete, en la calle de Embajadores, 37 (antigua Inclusa).

El período de inscripción se cierra el último día de este mes.

La Comisión informativa de Abastos

Desde los primeros días de la sublevación viene funcionando en el ministerio de Agricultura, y presidida por el director general de Agricultura, en funciones de ministro del ramo, una Comisión, constituída por ingenieros agrónomos y veterinarios, que viene colaborando activa y eficazmente con los ministerios de la Guerra e Industria y el Ayuntamiento de Madrid en todos los problemas de suministro de productos alimenticios, con función especialmente informadora y localizadora de los mismos. De los datos que se van recibiendo en esta Comisión, cada día más completos, se deduce la existencia de abundantes elementos en las provincias hoy completamente en poder del Gobierno de la República que asegura el abastecimiento de la población civil y militar por un largo período de tiempo.

MOVIMIENTO OBRERO

Los obreros en calzados

El Sindicato Unico del Ramo de la Piel (Sección Calzados C. N. T.) y la Sociedad de Obreros y Obreras en Calzados (U. G. T.), invitan a todos los zapateros de Madrid a la asambea magna que tendrá lugar hoy, a las seis de la tarde, en el teatro Eslava, en la que se tratará el siguiente orden del día:

Posición de los obreros zapateros ante los momentos actuales.

A esta asamblea pueden acudir afiliados a la C. N. T., U. G. T. y sin asociar.

Residencias infantiles del ministerio de Instrucción pública

Habiéndose aumentado el número de Residencias infantiles organizadas por el ministerio de Instrucción pública, y para mejor conocimiento de aquellas familias que tengan necesidad de acudir a ellas, reproducimos la lista de las mismas.

Son las siguientes:

Residencia Alfredo Calderón, avenida de Carlos Marx; Amador de los Ríos, avenida del Marqués de Zafra; Carmen Rojo, Fernando el Católico, 10; Emilio Castelar, Marqués de Leis; Cervantes, R. Fernández Villaverde, 2; Escuela Normal número 1, Zurbano, 19; Escuela Normal número 2, paseo de la Castellana, 71; Juan Bautista Justo, Inglaterra, 12; Miguel Unamuno, calle de Riego; Francisco Giner, Francos Rodríguez; Jaime Vera, Bravo Murillo, 151; Hogar Huérfanos de Milicianos, San Francisco, 2; Instituto Escuela, Serrano, 123; Instituto Nebrija, República, 1; Los Madrazo, Los Madrazo, 17; Pablo Iglesias (Carabanchel), Rosario Acuña, calle Carmen de Burgos (barrio de Aluche); Joaquín Costa, paseo de los Pontones, y Francisco Ruano, calle Florida.

Al propio tiempo recordamos que, habiendo sido organizadas estas Residencias con la finalidad de que sean atendidos en ellas los hijos de todos aquellos que estén movilizados en las milicias o que en la organización de defensa de la República tengan a su cargo alguna misión que le haya exigido dejar el trabajo, todos aquellos niños cuyos padres se encuentren en dicha situación deben acudir a la Residencia infantil más próxima a su domicilio, en la seguridad de que serán admitidos.

AVISO

Una rifa suspendida

Nos comunica la depositaria de una rifa en el barrio del Pacífico (Granada, 2), que por causas ajenas a su voluntad se suspende el sorteo de la alcoba que se rifaba de acuerdo con la lotería del día 11 próximo, suspendiéndose hasta nuevo aviso, en el cual se canjearán los números por otros al efecto.

La Juventud Socialista Unificada y la incautación de la Gran Peña

El Comité de las Juventudes Socialistas Unificadas nos remite el siguiente comunicado:

«Gracias a nuestra lucha, a todo el pueblo madrileño, hoy podemos presentar a todos los militantes y a la juventud de Madrid uno de los trofeos conseguidos en la lucha contra la reacción y el fascismo.

La Gran Peña, lugar donde antes se reunían los que se han alzado contra la libertad y contra España, es hoy nuestro nuevo domicilio. La Gran Peña se llamará de ahora en adelante Casa Central de la Juventud, y en vez de ser, como antes era, lugar de reunión de unos pocos, queremos que sea el hogar de toda la juventud madrileña.

Desde hoy queda abierta nuestra casa, y dentro de pocos días haremos la inauguración oficial.

Nuestros teléfonos son: Para todas las cuestiones de abastecimiento, el 10.719; para los asuntos generales de la organización, el 26.525.»

¡OJO! ¡OJO! ¡OJO!

LIQUIDACION

Trobalina batas preciosas	0,95
Camisetas sport niño	0,45
Camisetas sport caballero	0,80
Camisas punto niño	1,20
Saldo inmenso de toallas	0,15
Piezas tela blanca 5 metros	3,65
Crespón todos los colores	1,65
Sábanas cameras	2,45
Corsés fajas señora	2,15
Medias hilo preciosas	1,35
Idem rayón seda	1,95
Camisas percal caballero	2,95
Cortes colchón cameros	6,95
Opal sedalina superior	0,65
Vuela preciosos dibujos	0,50
Calcetines caballero rayón	0,80

¡OJO! 43, LEGANITOS, 43 ¡OJO!

Los viernes bonitos regalos

INFALIBLE
CALLICIDA OBRERO
UNA PESETA FRASCO
Pídase en farmacias

LA CAMARA DEL LIBRO

Concurso entre literatos españoles para cantar la gesta gloriosa del pueblo

Dispuesta la Cámara Oficial del Libro de Madrid, con su nueva Directiva del Frente Popular, a colaborar eficazmente desde su puesto cultural con el Gobierno de la República en la lucha contra los terribles enemigos de la civilización, la reacción y el fascismo, que tan duramente mantiene al pueblo en armas, ha decidido orientar de manera concisa y entusiasta el conocimiento de los niños españoles sobre la histórica epopeya que vive actualmente nuestra patria a costa del heroico sacrificio de sus padres y hermanos. Con esta finalidad, y a propuesta de su presidente, ha tomado los siguientes acuerdos:

Primero. La Cámara Oficial del Libro de Madrid abre un concurso entre los literatos españoles para la redacción de un texto que cante con emoción las luchas del pueblo español por su libertad, que culmina en la gesta que hoy vivimos y narre en expresión anecdótica y fácil para la juventud lectora a que va dedicado la historia de los pronunciamientos militares que ha venido sufriendo España desde el siglo pasado.

Segundo. Este texto no podrá tener más extensión de 50 cuartillas, escritas a máquina, por una sola cara y a dos espacios.

Tercero. La Cámara establece un premio de mil pesetas para el mejor trabajo que se presente.

Cuarto. La Junta directiva de la Cámara someterá a la alta consideración del ministro de Instrución pública el original a su juicio merecedor del premio.

Quinto. Convencidos del rápido aplastamiento de la subversión, se fija el plazo para la presentación de originales hasta el día 30 de agosto. Los trabajos se remitirán bajo sobre al domicilio social de la Cámara, calle de San Sebastián, 2, Madrid.

Sexto. La Cámara encargará a diez dibujantes de reconocido republicanismo otros tantos dibujos alegóricos para intercalarlos en el texto.

Séptimo. La Cámara solicitará de los poetas Federico García Lorca, Rafael Alberti y Luis de Tapia tres canciones infantiles alusivas a la gesta de los luchadores por la República democrática española.

Octavo. Con el original premiado, las canciones de los tres poetas citados y los dibujos alegóricos, la Cámara Oficial del Libro de Madrid editarán un millón de tomitos dedicados a los hijos de los caídos en la lucha y los repartirá gratuitamente entre los niños españoles.

Noveno. El papel necesario a esta edición será oportunamente solicitado a la industria papelera española que pertenece a la Cámara Oficial del Libro de Madrid, y la impresión y encuadernación será repartida entre las imprentas y encuadernaciones madrileñas, también de miembros de este organismo, con cuyas aportaciones colaboración a esta modesta aportación sentimental a la lucha tiene la seguridad de contar la Junta directiva del Frente Popular de la Cámara Oficial del Libro.

Décimo. La Cámara del Libro llama especialmente la atención sobre este concurso a los escritores antifascistas españoles.

Madrid, 31 de julio de 1936.

Los practicantes y la República

Se ha reunido el Comité ejecutivo de la Federación Nacional de Colegios Oficiales de Practicantes y ante las circunstancias por que en la actualidad atraviesa nuestro país ha tomado los siguientes acuerdos:

Primero. Hacer públicos su leal y fervorosa adhesión al legítimo Gobierno de la República y su profundo deseo de que rápidamente, por bien de España y del mundo civilizado y democrático, sean vencidas las fuerzas reaccionarias levantadas contra la libertad y los derechos del pueblo.

Segundo. Reiterar por radio a los cuarenta y seis Colegios Oficiales de que se compone la clase el deber en que están de ponerse con todo entusiasmo a las órdenes de los representantes y autoridades del Gobierno de la República, tanto en las capitales sometidas a éste como en las detentadas por los insurgentes en cuanto se hallen bajo el dominio de las fuerzas leales.

Tercero. Contribuir a la subscripción nacional en favor de los heridos y familias de los caídos del Frente Popular, abierta por el ministerio de Industria y Comercio, iniciando en cada Colegio Oficial una subscripción de carácter provincial a la que aportarán cantidades los practicantes de cada provincia.

De enseñanza

MAGISTERIO

Residencias infantiles

La Dirección general nos envía la siguiente nota:

«Las Residencias infantiles, que en número de trece funcionan en Madrid, organizadas por el ministerio de Instrucción pública y con la cooperación del personal de Primera enseñanza de Madrid, están diariamente atendidas, en cuanto al cuidado de la higiene se refiere, por el personal médico de la Inspección Médico-Escolar.

Como siempre ocurren casos en que por enfermedad hay necesidad de disponer el aislamiento de algunos niños, la Dirección general de Primera enseñanza ha dispuesto que en el Colego Nacional de Sordomudos, también servido por personal del Cuerpo Médico-Escolar, se disponga lo necesario para la asistencia de dichos niños. Se hace público para que aquellas familias que los tengan en alguna de las Residencias a quienes haya necesidad de aislar sepan que en el Colegio Nacional de Sordomudos serán cuidadosamente atendidos y que el traslado a dicho local no obedece a otra cosa que a darles mejor el tratamiento médico que precisen y preservar a los demás niños de un posible contagio.»

*

Se pone en conocimiento de las compañeras de los milicianos que están en servicio de defensa de la República de los distritos de la Inclusa y Latina, que se ha instalado una residencia infantil para estos distritos en el grupo escolar Joaquín Costa, situado en el paseo de los Pontones, donde pueden llevar sus hijos para que estén debidamente atendidos.

El Magisterio responde a su fidelidad por la República

Las Asociaciones de Maestros han llenado con creces las listas abiertas para prestar servicio en los locales destinados al cuidado de los niños.

Federación de Trabajadores de la Enseñanza

Es verdaderamente digno del mayor encomio la actividad y entusiasmo que está desplegando esta Federación en todos cuantos servicios lleva la organización, desde la formación de columnas de maestros que envían al frente para tomar parte en la lucha entablada para defensa del régimen y de las libertades populares, hasta la organización e instalación de locales para residencias de niños.

Esto da idea clara del pensamiento republicano y de libertad que anima al Magisterio, principalmente al Magisterio joven.

*

Esta Federación ha montado en el domicilio del Colegio Oficial de Doctores y Licenciados, carrera de San Jerónimo, 5, teléfono 23.457, una oficina de depuración del personal docente en todos sus grados. A esta oficina deben dirigirse, de once a una, quienes tengan alguna denuncia que formular contra los profesionales de la enseñanza oficial que se hayan distinguido por su labor contra el régimen republicano. Advertimos que estas denuncias deberán estar debidamente documentadas y respaldadas por alguna persona responsable.

Corrida de escalas

Se ha publicado la correspondiente corrida de escalas, por la cual ascienden a 8.000 pesetas hasta D. Silvino Caldés, número 374; a 7.000, hasta D. Felipe Page, número 918; a 6.000 pesetas, hasta D. Vicente Segarra, número 1.720; a 5.000 pesetas, hasta D. Domingo Bermejo, número 3.346, y a 4.000, hasta D. Cirilo Romo, número 13.185.

A 8.000 pesetas, doña Daniela Sagüés, número 358; a 7.000, hasta doña Aurea del Agua, número 927; a 6.000, hasta doña Sara Ullastres, número 1.755; a 5.000, hasta doña María Romero, número 3.352, y a 4.000, hasta doña Marina Bourgeal.

Consurso general de traslado

Ha sido publicada en la «Gaceta» la convocatoria del concurso general de traslado.

Podrán tomar parte en él todos los maestros que lleven más de un año en propiedad, los excedentes y los indultados.

Los maestros se considerarán divididos en cuatro grupos correlativos a dichas series, en la forma siguiente:

Grupo A. — Integrado por los maestros correspondientes a los dos mil primeros números del escalafón general.

Grupo B. — Integrado por los maestros correspondientes a los números comprendidos entre el 2.001 y el 5.000 del escalafón general.

Grupo C. — Integrado por los maestros correspondientes a los números comprendidos entre el 5.001 y el 10.000 del escalafón general.

Grupo D. — Integrado por los maestros correspondientes a los números 10.001 y siguientes del escalafón general, así como los comprendidos en el segundo escalafón.

Las condiciones de preferencia son:

Primera. Expediente sin nota desfavorable.

Segunda. Mayor tiempo de servicios en la escuela desde que se solicita.

Tercera. Mayor tiempo de permanencia en la localidad desde la que se solicita.

Cuarta. Número más bajo en el escalafón.

La Federación de Trabajadores de la Enseñanza, ante la rebelión militar

Esta Federación nos comunica haber recibido desde París el siguiente telegrama:

«La Internacional Trabajadores de Enseñanza afirma hoy más que nunca su solidaridad inquebrantable con Federación Española Trabajadores Enseñanza, cuyos miembros, individualmente o en columnas especiales, luchan contra crimen monstruoso de rebelión fascista. Hace votos ardientes para triunfo definitivo causa libertad y civilización.—Cognio, secretario y diputado de París.»

El Socorro Rojo Internacional orea un parque infantil

Se ha creado un parque infantil del S. R. I. para recoger a 2.000 niños huérfanos cuyos padres hayan perdido la vida luchando por la justicia y por la libertad, bien con motivo de la sublevación fascista o con anterioridad. Todo niño huérfano por tales motivos de menos de nueve años de edad tendrá derecho a ingresar en el Hogar Infantil, como asimismo las mujeres que hayan quedado viudas por iguales causas. Para detalles e inscripciones, en nuestro domicilio, Carretas, número 4, Madrid.

INSPECCION DE PRIMERA ENSEÑANZA

Inspección de Primera Enseñanza de Madrid

Se nos ruega por la referida inspección que hagamos llegar a los maestros nacionales y vecindario en general la noticia de que en las oficinas situadas en el paseo de la Castellana, 71, se reciben donativos en metálico y en especie para atender a los niños recogidos.

También se nos comunica que las familias que deseen acoger en su hogares a niños pueden solicitarlo de dicha Inspección, a cualquier hora del día.

DIRECCION GENERAL DE ENSEÑANZA

Las residencias infantiles para los hijos de las víctimas

El señor ministro de Instrucción pública y Bellas Artes, acompañado del director general de Primera enseñanza, visitó algunas de las residencias infantiles por dicho ministerio organizadas. Encontró a los niños en perfecto estado y cariñosamente atendidos por los maestros y profesores que rivalizan en la cuidadosa prestación de sus servicios. El Sr. Barnés tuvo palabras de aliento para todo el personal encargado de las residencias, a quienes agradeció, emocionado, la obra que están realizando y entregó en cada residencia buena cantidad de caramelos para que fueran repartidos a los niños.

Es propósito del ministro de Instrucción pública que el número de residencias infantiles se amplíe progresivamente, a fin de que la obra de asistencia que cumplen alcance a los distintos barrios de Madrid, especialmente aquellos que más atención exijan en estos momentos.

Se han organizado tres residencias infantiles más, bajo la dirección del ministerio de Instrucción pública. Estas se han establecido en:

Los Madrazo, 17, teléfono 13.036.

Grupo escolar Pablo Iglesias (Carabanchel).

Grupo escolar Rosario Acuña (barrio de Aluche).

Con estas son 17 las residencias infantiles que funcionan a cargo de dicho ministerio, con la entusiasta cooperación del personal del Magisterio.

Correo de espectáculos

TEATRO VICTORIA. — Mañana viernes, 7 del corriente, comenzarán las funciones populares anunciadas en este teatro. A las 7 y 10,45 se pondrá en escena la magnífica comedia de Navarro y Torrado titulada «Dueña y señora», interpretada por Társila Criado, María Valentín, Mary Barroso, Lolita Ibáñez y los Sres. Fuentes, Bruguera, Domínguez, Ariño y Morales.

Esta compañía ensaya para su estreno inmediato una comedia nueva de Antonio Paso, que el celebrado autor no ha vacilado en ofrecer generosamente.

Sábado y domingo, tarde y noche, «Dueña y señora». Precio de la butaca, dos pesetas.

Espectáculos para hoy

VICTORIA.—(Teléfono 13.458.)—(Compañía Társila Criado.)—Mañana viernes, a las 7 y 10,45, Dueña y señora. (Butaca, dos pesetas.)

MARAVILLAS.—Viernes 7, a las seis de la tarde, función extraordinaria a beneficio de los hospitales de sangre. Presentación de la compañía de vodeviles sonoros con la 26 representación de La burrada padre y actuaciones de Lepe, Balder, Isabelita Nájera, Pilar y La Argentinita.

CAPITOL.—(Refrigerado. Dirección Metro-Goldwyn-Mayer. Teléfono 22.229.)—Precios de verano. —6,45 y 10,45 (todas las localidades sin numerar), Una chica de provincias (Janet Gaynor y Robert Taylor) y los reportajes Metrotone News Siguiendo a las tropas leales al Gobierno e Instrucción de las milicias femeninas y batallón de Acero del regimiento número 1.

CALLAO.—6,45 y 10,45, La edad indiscreta.

RIALTO. — (Refrigerado. Teléfono 21.370.)—6,30 y 10,30, El pueblo en armas (noticiario Fox de los sucesos) y décimoséptima semana de Morena clara (con Imperio Argentina y Miguel Ligero). (Tarde y noche, butaca, tres pesetas; principal, 1,50.)

ROYALTY.—6,45 y 10,45, El misterio del castillo Terocky y Bouboul I, rey negro (por Georges Milton). (Butacas y sillones, una peseta.)

BARCELO.—6,45 (salón) y 10,45 (terraza), No sé por qué (graciosísima comedia alemana).—Viernes, ¡Viva Villa!

HOLLYWOOD. — (Refrigerado.) —Continua 5 tarde (precio único, 0,80), Tú eres mío y El es inocente.

METROPOLITANO.—6,45 y 10,45, Es mi hombre (por Valeriano León).

TIVOLI.—A las 6,45 y 10,45, funciones a beneficio de los hospitales de sangre, Una de fieras, Soy un fugitivo (por Paul Muni) y fin de fiesta por los regocijantes actores Alady y Lepe.

SALAMANCA.—(Refrigerado. Teléfono 60.823.) — 6,45 y 10,45, Roberta (joya musical, con la pareja de fama mundial Asteire-Rogers). (Butaca, una peseta.)

VELUSSIA. — Sesión continua (butaca, una peseta), La portera de la fábrica (en español).

ACTUALIDADES. — (Refrigerado.)—11 mañana a 1,30 madrugada, continua (butaca, una peseta), Viena (documental), Escándalos grecorromanos (cómica), Sobre el mar Caribe (documental) y el grandioso éxito del reportaje Metrotone Siguiendo a las tropas leales al Gobierno.

FUENCARRAL.—(Programa doble, una peseta butaca.)—6,30 y 10,30, Sucedió una noche y Noches de Buenos Aires (en español).

SAN MIGUEL.—6,45 y 10,45, El misterio de Edwindrood.

SAN CARLOS.—A las 6,45 y 10,45, Sangre de circo (por Wallace Beery y Jackie Cooper). (Butacas, una peseta; principal, 0,75.)

BILBAO.—6,45 y 10,45, La viuda negra (por los ases de la risa Wheeler y Woolsey; dialogada en español).

CARRETAS. — Continua desde once mañana (una peseta), programa doble, Cargamento salvaje (en español, Franck Buck) y Teodoro y Compañía (graciosísima creación de Raimu).

CINE DE LA FLOR.—Suburbios (por Magdeleine Uceray) y otras. —Mañana y pasado, el mismo programa. (Precios populares.)

CINE MADRID.—6 continua (butaca, 0,75), Atlantic Hotel y Fanatismo.

CINE PARDIÑAS.—6,45 y 10,45, Gracia y simpatía (hablada en español, por Shirley Temple).

PADILLA. — 6,45 y 10,45, Una chica insoportable (Albert Prejean).

FRONTON MADRID. — 4,45, Petrita y Enriqueta contra Lucila y Jesusa; Lolita y Angelina contra Juanita y Asun, y Aurelia y Carmencita contra Edu y Pili.

FRONTON ROSALES.—(Empresa del Chiki-Jai.)—Partidos y quinielas por las principales raquetistas del cuadro en secciones de tarde y noche.

EXPOSICION DE LA CONSTRUCCION.—(Carrera San Jerónimo, 32.)—Entrada gratis.

Imprenta de LA LIBERTAD
Madera, 8

PUBLICIDAD DOMINGUEZ :: Plaza del Matute, 10

PRESERVATIVOS
La Mascota, Gato, 4. Pídase c.º sin enviar sello.

Ministerio de Educación, Cultura y Deporte 2012

LA SEMANA EN BROMA, por Blas

Hay que formar un frente para acabar con este «paqueo».

—Estoy «indigna». Me dicen que para mí no hay «mono».
—¡Claro! Porque usted lo que necesita no es un «mono», es un orangután.

—¿Tomamos nuevas posiciones, general?
—Sí, padre; vamos tomando las de Villadiego.

—Hay que ser piadoso, hermano. Allí se ve un hospital de sangre en el que habrá heridos. Hay que bombardearlo para que dejen de sufrir.

—A la orden. El frente sigue avanzando.
—¿Qué frente?
—El Frente Popular.

ANUNCIOS POR SECCIONES

No se admiten anuncios inmorales

HASTA OCHO PALABRAS, CINCUENTA CENTIMOS; CADA PALABRA MAS, DIEZ CENTIMOS

Contrato por tres meses, a CINCO CENTIMOS palabra, sin limitación

ALQUILERES

Mudanzas, portes, 8 pesetas, camionetas. — Guardamuebles. Teléfono 60.458.

Mudanzas, 9 pesetas; portes, camionetas. — Guardamuebles. Teléfono 72.368.

AUTOMOVILES

Carnet, garantizo todas clases, enseñando. — Zafra, 28; 62.811.

COMADRONAS

MANICURAS

Comadrona. Faltas menstruación. Consultas reservadas. Francisco Silvela, 43.

Sisinia Martín, antigua comadrona. Consulta diaria gratis. Corredera Alta, 12.

Narcisa. Consulta reservada, hospedaje embarazadas. — Conde Duque, 44.

Embarazo, menstruación. Consulta médica gratuita. Hortaleza, 61. Provincias, sello.

Partos. Estefanía Raso, asistencias económicas, reservadísimas. Mayor, 40.

Partos. Luisa Veira, consulta, hospedaje últimos adelantos. — Plaza Progreso, 10.

Paz Yscar. Consulta reservada. — Hospedaje, médico especialista. Teléfono 25.181. — Glorieta Bilbao, 7.

Ex profesora Maternidad. Consultas reservadas. Plaza Lavapiés, 4. Teléfono 70.603.

Norberta. Consulta reservada, gratuita, menstruación, especialista; 45.450.

COMPRAS

Oro, 9,00 gramo. Pagamos todo su valor alhajas. Plata, platino, dentaduras. Plaza Mayor, 23 (esquina Ciudad Rodrigo). Teléfono 15.657.

CONSULTAS MEDICAS

Blenorragia. Curación garantizada en ocho días. Procedimientos modernos. Atocha, 44 (entrada Antón Martín).

Matriz, reconocimiento embarazadas, menstruación. Consulta doctor Hernández. Duque Alba, 10. Diez una, tres nueve.

Para anuncios en periódicos con descuentos, hijos Valeriano Pérez. — Progreso, 9.

Consultorio doctor París, Romanones, 2. Enfermedades secretas. Tratamientos económicos. — Consulta, diez una, cinco nueve.

Para los anuncios de esta sección dirigirse a Valverde, 8. Cortés.

Oriente, 6-8. Aniversario identificado, corazón atribulado. Siempreviva.

Los anuncios por palabras de LA LIBERTAD son económicos y eficaces. La oferta que usted tenga necesidad de hacer encontrará siempre demanda.

ENSEÑANZAS

Preparación enfermeras, practicantes, matronas. Marqués de Leganés, 5. Teléfono 27.884.

Para los anuncios de esta sección dirigirse a Valverde, 8. Cortés.

GUARDAMUEBLES

Guardamuebles, 5 pesetas, recogida gratis. Zafra, 28; 62.811.

HIGIENE

Preservativos. Clase propaganda, 2 pesetas docena; clase superior, 3. Calidad garantizada. Envío provincias. — «La Ideal». Jardines, 23.

MAQUINAS

Máquinas para coser ocasión, infinidad modelos Singer, garantizadas cinco años. Taller reparaciones. Casa Sagarruy. Velarde, 6. — Teléfono 20.743.

Alquilo, vendo máquinas escribir, 60 0/0 descuento. Marín. Hernán Cortés, 18, Madrid.

SASTRES

Hechura traje, forros, desde 30 pesetas. San Vicente, 35.

SASTRERIAS

Sastrería fina. Cortador, Matamoros. Ocho mensualidades. Reina, 5.

TRANSPORTES

Askar, Toledo, 113, teléfono 77.598, entre todas las poblaciones España.

Mudanzas, transportes, encargos. Plaza San Martín, 3; 20.684.

La sección de palabras de LA LIBERTAD se lee por muchos miles de españoles. Anuncie usted lo que necesite ofrecer o vender. Encontrará siempre a quien le interese su oferta.

VARIOS

Rápido, seguro, económico, evitar embarazo. San Bernardo, 50.

Para anuncios en periódicos con descuentos, hijos Valeriano Pérez. — Progreso, 9.

VENTAS

Liquido todas existencias. Antigua librería Juncosa. San Bernardo, 29.

Hácense instalaciones completas toda clase establecimientos. Precios económicos. Trust Cafetero. Santa María, 3.

Instalamos bares completos, 1.000 pesetas; mostradores, 100.. Santa María, 3; sucursal, costanilla, San Pedro, 6.

Composturas relojes garantizadas; relojes todas marcas liquido. Ocasiones. Machuca. Caballero Gracia, 8.

Trajes caballero seminuevos, inmenso surtido, vendo económicamente. Núñez Balboa, 9, bajo izquierda. Teléfono 54.410.

0,95 liquido brochas, hojas afeitar jabones, lociones, brillantina, muchos artículos que valían 2 y 3 pesetas. — Ocasiones. Machuca. Caballero Gracia, 8.

Akiebolaget Siefvere y Fornander, propietaria patente invención 123.939, concedida por «Procedimiento para la fabricación de cajas de papel, cartulina y análogo», ofrece licencia explotación de la misma. Dirección: Registro Propiedad Industrial, Madrid.

La sección de palabras de LA LIBERTAD se lee por muchos miles de españoles. Anuncie usted lo que necesite ofrecer o vender. Encontrará siempre a quien le interese su oferta.

¡UTILICENOS!

Las columnas de LA LIBERTAD son leídas diariamente por millares de lectores que necesitan comprar, vender, alquilar o que buscan u ofrecen trabajo

SI USTED QUIERE DECIR ALGO, DIGALO EN

LA LIBERTAD

¡Utilícenos y no se arrepentirá!

LLAMEN AL TELEFONO

27150

ESTOS ANUNCIOS SE ADMITEN

En nuestras oficinas, MADERA, 8

Teléfono 27150

En todas las AGENCIAS DE PUBLICIDAD

En nuestro quiosco de { Glorieta del 14 de Abril (CUATRO CAMINOS)

Y en los de venta de periódicos siguientes . . . { CALLE DE ALCALA (FRENTE AL BANCO CENTRAL) — CASA ATIENZA, Avenida República, 14 (P. Vallecas) — R. MARTINEZ, Ferraz, 72, librería. Teléfono 34412

Consultorio especializado vías urinarias. — Fuencarral, 6. Procedimientos rigurosamente científicos. Piel, venéreo, sífilis, blenorragia, impotencia. Reconocimiento matriz, embarazo. — Correspondencia provincias.

Curaciones prontas, alivio inmediato venéreo, sífilis, purgaciones, debilidad, impotencia, espermatorrea. Clínica especializada doctor Hernández. Duque Alba, 10. Diez una, tres nueve.

CORRESPONDENCIAS

6-8. Responde llamamiento si piensas igual.

DENTISTAS

Dentista. Cristóbal. Calle Atocha, 39. Teléfono 20.603.

Para los anuncios de esta sección dirigirse Valverde, 8. Cortés.

ESPECIFICOS

Blenorragia. — Curación con Inyección Uretral «Protargono» y Sellos Antiblenorrágicos Dr. Plaza. En Farmacias y en la del Dr. Plaza. Magdalena, 33.

Ministerio de Educación, Cultura y Deporte 2012

AÑO XVIII
Jueves 6 de Agosto de 1936

La Libertad

MADRID
Diario republicano independiente

EL GOBIERNO Y SUS COLABORADORES

Hoy se celebrará Consejo de ministros en el Palacio Nacional

En el ministerio de la Guerra

El presidente del Consejo, señor Giral, pasó la mañana de ayer en el ministerio de la Guerra, despachando con los jefes de aquel departamento.

Entre las numerosas visitas que recibió el jefe del Gobierno figuran las del subdirector de LA LIBERTAD D. Antonio de Lezama; presidente de la Internacional Socialista y una hermana del teniente coronel Puig, muerto gloriosamente en el frente de Guadarrama.

Le visitaron asimismo el ministro de Hacienda y el coronel Mangada.

Por la tarde también estuvo el jefe del Gobierno, acompañado del ministro de Hacienda, señor Ramos, en el ministerio de la Guerra.

A media tarde llegó a aquel departamento el ministro de Justicia, Sr. Blasco Garzón, quien manifestó a los periodistas que no tenía noticias que comunicarles y que llevaba algunos documentos con objeto de trabajar varias horas.

A las nueve y cuarto de la noche abandonó el presidente del Consejo el ministerio de la Guerra y se dirigió al Palacio Nacional para someter a la firma de su excelencia varios decretos. Dijo a los informadores que a su regreso al ministerio facilitaría el índice de los documentos sancionados por el jefe del Estado.

En el ministerio de Marina

Durante la mañana de ayer se reunieron en el ministerio de Marina, donde recibieron numerosas visitas, los Sres. Prieto, Casares Quiroga y Barcia.

El concejal socialista Manuel Cordero visitó en el ministerio de Marina a Indalecio Prieto.

El Sr. Carabias, nombrado subgobernador del Banco de España, estuvo en el ministerio de Marina para ponerse a disposición del Gobierno.

El Sr. Carabias conferenció después con Indalecio Prieto.

Manifestaciones del Sr. Giral

A las diez y media de la noche el presidente del Consejo recibió a los periodistas en el ministerio de la Guerra, y les dijo:

—Mañana celebraremos Consejo en el Palacio Nacional, bajo la presidencia de su excelencia. Esta es la primera reunión ministerial que celebraremos con el señor presidente de la República desde que se constituyó este Gobierno. El martes pasado reanudamos la habitual costumbre de celebrar Consejos los martes y los viernes. En todos los ministerios se trabaja activamente y con toda normalidad, como lo demuestra la gran cantidad de decretos que se publican en la «Gaceta».

El Sr. Giral hizo una pausa y añadió:

—De toda España recibimos noticias altamente satisfactorias sobre el aplastamiento del movimiento fascista. En Madrid, no hace falta que les diga que la tranquilidad es completa, porque ya lo ven ustedes.

Una película de las operaciones sobre los facciosos

A las cinco de la tarde, el ministro de la Gobernación, general Pozas, acompañado del subsecretario, Sr. Osorio y Tafall, asistió a la proyección de la prueba de una película en el Palacio de la Música sobre los avances de nuestras tropas en los diversos frentes.

Los decretos firmados anoche

El jefe del Gobierno, que antes de recibir a los periodistas había despachado con su excelencia, dió a los informadores el siguiente índice de decretos firmados por el señor presidente de la República:

«Gobernación. — Admitiendo la dimisión al gobernador de Valencia, D. Braulio Solsona, y nombrando, para substituirle, a don Ernesto Arín Prado.

Reorganizando el Cuerpo de Investigación y Vigilancia afecto a la Dirección General de Seguridad.

Presidencia.—Decretando la cesantía del siguiente personal del Consejo de Estado:

Consejeros permanentes: Don Antonio Marsá, D. José Hernández Punteiro; secretario general, D. Vicente Gil Delgado; oficiales, D. Juan y D. Santiago Cómez Acebo, D. Fernando Suárez de Tangil, ex conde de Vallellano, y D. José Ignacio Escobar.

Instrucción pública.—Ordenando el cese y suspensión de funciones de la Junta facultativa del Cuerpo de Archiveros, Bibliotecarios y Arqueólogos y el Consejo asesor del propio Cuerpo, y nombrando una Comisión gestora.

Obras públicas. — Dejando en suspenso las facultades relativas a propuestas de nombramientos y destitución de personal que tenían los Patronatos y Delegaciones del Gobierno en los servicios dependientes del ministerio de Obras públicas.

Hacienda.—Separación absoluta del servicio de los funcionarios D. Luis Belda, D. Antonio Manglano y D. Antonio Rojo.

Cese en el cargo de vocales del Tribunal Económico Administrativo Central de Hacienda de don Mariano Riestra, D. César Cervera y D. Manuel Vidal.

Separación absoluta del servicio de los oficiales terceros de Aduanas con residencia en Alicante don Antonio Bab y D. Miguel Santos.

Idem de la Dirección del Timbre, Cerillas y Explosivos a don Miguel de Asúa, D. José Fuster, D. Fernando Aguilar, D. Rafael Cortezo, D. Ramón Pastor y don Gregorio Millán de la Torre.

Idem autorizando al ministro de Hacienda para disponer de los créditos adscriptos a las secciones 14 y 18 del presupuesto de su departamento.

Idem sobre intervención del ministerio de Hacienda en la Compañía Arrendataria de Fósforos, donde nombra representante a don José María Lamana.

Separación absoluta del servicio de D. Luis Robles, D. Juan José Marcos y doña Blanca Monasterio.

Guerra.—Ascenso a teniente coronel de Infantería del comandante D. Luis Barceló.

Idem a comandante honorario del capitán D. Juan Perea.

Idem a coronel honorario del teniente coronel D. Julio Mangada.

Idem a comandante honorario del capitán D. Fernando Sabio.

Idem a coronel del teniente coronel D. Angel Pastor.

Idem a teniente coronel a don Rafael Sánchez Paredes.

Decretando la baja en el Ejército del comandante del Cuerpo de Estado Mayor D. Manuel Villegas, agregado militar de España en Roma.

Idem íd. del comandante don Emilio Fernández Matos, agregado militar de España en Buenos Aires.»

Otros tres decretos de Instrucción pública

La «Gaceta» de ayer inserta otros tres importantes decretos del ministerio de Instrucción pública. Por uno de ellos se designa, de acuerdo con los componentes del Frente Popular, la Junta directiva de la Sociedad Geográfica Nacional, refrendando así la incautación realizada por un grupo de miembros afectos a la legalidad constitucional. Es presidente de esta Junta D. Honorato de Castro.

Por otro decreto se declara en suspenso la actuación de todos los Patronatos de los Museos de Arte y el cese de todos sus miembros.

El tercer decreto ordena la reorganización tota del Instituto Geográfico, constituyéndose una Comisión gestora presidida por don Alberto Vela del Palacio, como delegado del Gobierno e integrada por ingenieros geográficos, funcionarios administrativos y funcionarios de Artes Gráficas, cesando, en cambio, el director técnico que hasta ahora regía aquel Centro.

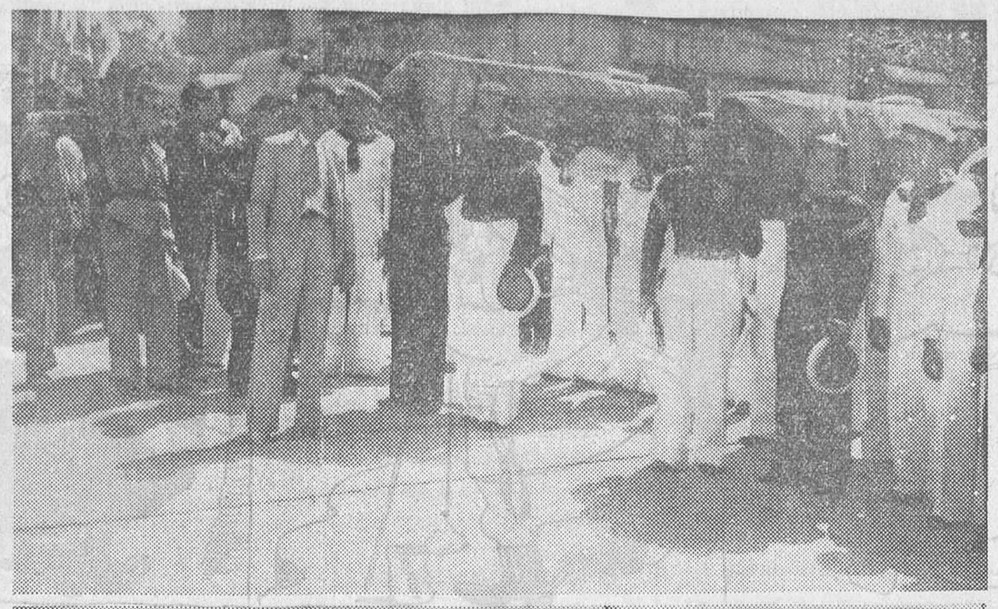

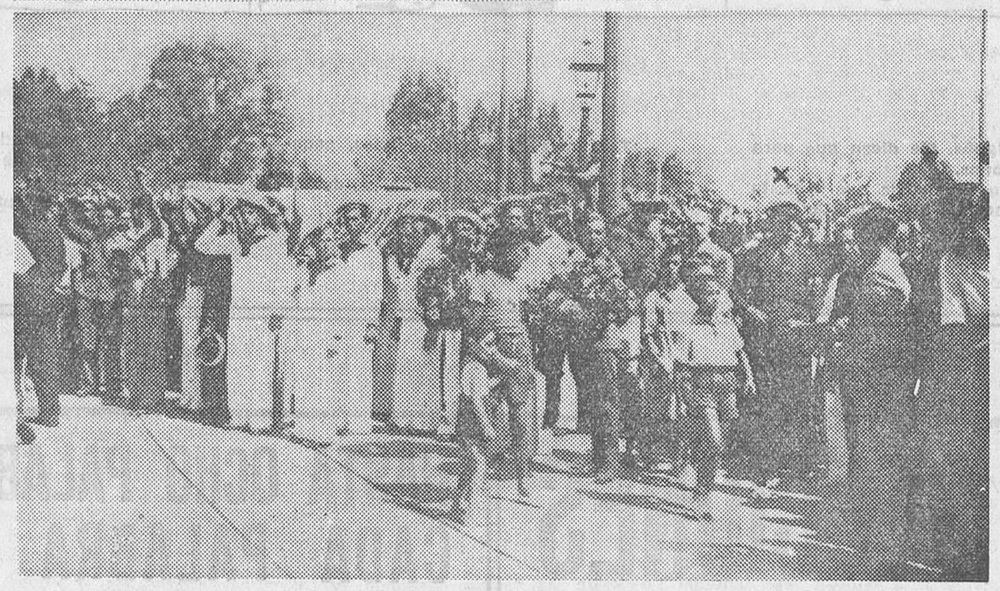

CARTAGENA.—Los féretros de los maestres de la aeronáutica de San Javier, José Escourido y Manuel Hiraldo, que perecieron en un accidente de aviación al regresar de un bombardeo. Abajo, el capitán general (×) presenciando el desfile de las tropas que rindieron honores a los infortunados aviadores *(Fot. Hermanos Izquierdo.)*

El teniente José Galán arenga a las milicias *(Fot. Alfonso.)*

La Cámara de Comercio y la rebaja de alquileres

La Cámara Oficial de Comercio de Madrid se ha dirigido al presidente del Consejo de ministros, recogiendo la aspiración de buena parte del comercio de Madrid, en petición de que se amplíe el decreto sobre alquileres de fincas urbanas en el sentido de que, mientras duren las circunstancias actuales, los alquileres de los locales destinados para comercio o industria establecidos en tiendas o pisos, cualquiera que sea la cuantía del alquiler, gocen del beneficio de la rebaja del 50 por 100 consignada en el artículo 2.º del citado decreto.

HAY QUE VIGILAR TODAS LAS "ACTIVIDADES"

Algunos comediantes que representaban con fervor reaccionario las obras de Pemán, hoy pretenden aparecer como adictos a la República

Parece ser que en un céntrico teatro de Madrid va a debutar muy en breve una compañía que, de repente, se siente animada de profundo fervor republicano y, por ende, al lado del Frente Popular.

La compañía en cuestión es, según tenemos entendido, una de las que interpretaban comedias de Pemán con un entusiasmo digno, en verdad, de ser mejor empleado.

Causa extrañeza este cambio de ideología, cuando antes se veían en los camerinos de muchos de los artistas de la susodicha compañía no sólo retratos de los Borbones, sino atributos de acusado carácter monárquico.

Eso se dice, y si es así, bueno sería considerar que a quienes corresponde actuar es a los artistas que se han ofrecido al Sindicato de Actores para trabajar en favor de las milicias y los hospitales de sangre, sin olvidar que hay una porción de artistas republicanos parados a quienes de ningún modo se les debe usurpar el puesto de actuación ni preterir en ninguna forma.

Reunión de zamoranos antifascistas

Previa convocatoria, el día 4, a las diez y media de la noche, en el domicilio del Sindicato de Banca, Carretas, 4, se reunió un grupo de zamoranos antifascistas.

La iniciativa de la reunión la tuvieron los compañeros Vara y Chillón; ellos expusieron el motivo para que habían convocado, que era ponerse en contacto los naturales de aquella provincia residentes en Madrid para prestar nuestra adhesión al Gobierno y ofrecerse para cuando las columnas leales avancen sobre Zamora unirnos a ellas, prestando en las mismas los servicios para que cada uno de los reunidos sea apto y poder así llegar a nuestra ciudad natal tan pronto como las columnas tomen aquella plaza.

La asamblea aceptó la proposición de los compañeros Vara y Chillón, y acordó el nombramiento de un Comité, compuesto de cinco zamoranos antifascistas, que se encargarán de dar forma y llevar a la práctica el acuerdo tomado.

Elegido el Comité, se procedió a una colecta en favor de los combatientes y heridos en el frente, cuyo producto se entregó en el domicilio del Socorro Rojo Internacional.

El Comité ruega a los zamoranos que no asistieron a la reunión que manden su adhesión a nombre del Comité Antifascista Zamorano y entreguen esta adhesión al conserje del Sindicato de Banca y Bolsa.

NOTA DEL FRENTE POPULAR

Control sobre las incautaciones

Recibimos la siguiente nota:

«El Comité nacional del Frente Popular, en constante comunicación e inteligencia con el Gobierno, entiende que las incautaciones de Compañías, Sociedades, entidades, edificios y servicios deben limitarse a lo estrictamente indispensable para asegurar las urgentes necesidades de la lucha entablada, y desaprueba cuantas se realicen por personas o grupos no autorizados por el Gobierno o por el Comité de incautaciones que legalmente funciona.»

Los propietarios de automóviles de alquiler

La Sociedad Madrileña de Propietarios de Automóviles de Alquiler (Luchana, 36), al promoverse el actual movimiento sedicioso, ofreció ya al Gobierno de la República su incondicional concurso y el de cuantos elementos dispone.

Practicada, como derivación de las actuales circunstancias, por un organismo sindical, una diligencia que afecta a la entidad y a todos sus servicios, interesa informar debidamente a los socios en particular, y a los industriales de autotaxis en general, así como también de las gestiones que se realizan cerca de casas vendedoras, relojerías y de suministros, para obtener, en términos de equidad, prórrogas que la situación hace inexcusables y que seguramente, por el espíritu de comprensión y de fidelidad al régimen que a todos anima, se habrán de conseguir.

Por todo ello, la Junta directiva, constituída permanentemente en el domicilio social, ordena a todos que pasen por el mismo a la mayor brevedad.

SOCORRO ROJO INTERNACIONAL

Barriada de Salamanca

Se ruega a todas las compañeras de esta barriada que militen en el Socorro Rojo Internacional acudan cuanto antes a la calle de Sáinz de Baranda, 19, para prestar su colaboración a la obra humanitaria de este organismo.

Indalecio Prieto habla sobre el auxilio extranjero a los rebeldes

Un colega de la noche publica las siguientes manifestaciones del ex ministro socialista D. Indalecio Prieto:

«El descenso obligado, por faltarles gasolina, de tres aviones italianos, en tierras oranesas, muy cerca del río Muluya, demuestra, pese a protestas y disimulos de cancillería, el auxilio de una nación extranjera a los rebeldes españoles. Esos tres aeroplanos, juntamente con otros de la misma procedencia y nacionalidad, que, a salvo de todo percance, debieron de llegar al aeródromo de Tahuima, en Melilla, iban tripulados por pilotos italianos. La información se ha publicado con toda clase de detalles en la Prensa francesa. Y como el accidente ocurrió en territorio francés, al Gobierno de París no puede caberle duda alguna respecto a la trascendencia de semejante episodio, que aparecería aún más caracterizado si fuera cierto, cual se afirma, que uno de los tripulantes de esas naves aéreas que volando sobre Africa no pudieron llegar a su destino en el Protectorado español es un capitán del Ejército italiano. Y si, además, se comprueba que los aparatos fueron dados de baja en fecha muy reciente en las escuadrillas mussolinianas y pintados de distinto modo a como lo estaban cuando aún seguían al servicio del Ejército de Italia.

Este suceso suscita consideraciones de orden nacional y de orden internacional. Veámoslas, aunque sea brevemente. En primer término, se destaca el hecho de que los militares españoles, alzados en armas contra el Poder legítimo del pueblo, no han sentido el menor escrúpulo en solicitar un auxilio extranjero. ¡Extraña psicología la de estos titulados defensores de la patria! Porque esa injerencia, por ellos indudablemente solicitada y desde luego admitida, supone en sí misma una ofensa al decoro español. Ya es bochornosísimo que en nuestras querellas internas se mezclen los extraños; pero ¿se han parado los sediciosos a meditar sobre las posibles consecuencias de una injerencia de tal género?

En la política internacional pesan poco (lo hemos visto muchas veces y lo estamos viendo ahora) las afinidades políticas. Las potencias, inspiradas por profundos egoísmos nacionalistas, no se mueven a impulsos de la simpatía o la antipatía por un régimen político determinado: se mueven exclusivamente a impulsos de sus intereses, nada más que de sus intereses. A Italia, por ejemplo, le sugestionaría muy poco la implantación en España del fascismo, de un régimen autoritario cualquiera, si no adivinara la posibilidad de obtener a través de él ventajas considerables para su afán imperialista. Si un auxilio suyo determinase la victoria de los facciosos, pasaría muy pronto la factura, la cual habría de ir en detrimento de nuestra soberanía. El «Manchester Guardian», previniendo a la opinión inglesa, se encargó días atrás de señalar lo que Italia ambiciona respecto al archipiélago balear y al norte de Africa, y decubrió las esperanzas de dicha nación mediterránea de ver realizada esa ambición mediante el triunfo de nuestros militares insurrectos. Bastaría con que las cosas llevaran ese camino, sin que en él hubiese estorbos, para que la pesadumbre de una gravísima preocupación conturbara la conciencia de cualquier español responsable. ¡Ah! Pero hay más, mucho más. Hay que los países cuya conveniencia quedase lesionada por la satisfacción de las aspiraciones italianas se creerían obligados a cerrarlas el paso en un momento determinado. Entonces podría ocurrir que descargaran sobre España, en tremenda turbonada, las rivalidades europeas.

Quienes, sin más guía que su ciega pasión, se sublevaron contra la República no han caído en la cuenta de que podrían convertir a España en una especie de Balcanes de Occidente, haciendo que nuestras querellas sirvieran de pretexto para el choque de todas las grandes ambiciones internacionales, choque en el cual pueden peligrar nuestra integridad y nuestra independencia.»

EL DOMINGO EN EL COLISEVM

A beneficio de los leales heridos

Organizada por la Tenencia de alcaldía y la Casa de socorro del distrito de Palacio, se celebrará el domingo próximo, a las cinco y media de la tarde, en el teatro Colisevm una gran función a beneficio de los heroicos camaradas que dan su sangre por la República democrática y popular.

Se representará «La del manojo de rosas», interpretado por Felisa Herrero, Andrés García y su autor, señor Ramos de Castro.

Después de la popular zarzuela del maestro Sorozábal se representará un acto de variedades con Pompof y Teddy, La Yankee, Tito, Guillén y otros conocidos artistas.

El espectáculo lo cerrará un brillante concierto de la Banda Municipal.

El organizador artístico del espectáculo ha sido D. José Carballeda.

Administración de LA LIBERTAD, teléfono núm. 27150

El destacado miembro de la heroica Brigada Motorizada, teniente Enrique Puente, ascendido, por su meritísima labor, a comandante. El valiente soldado cogió la estrella para entregarla a su brigada para que ésta decida el destino que ha de darse al galardón, ya que Puente cree que la distinción la merece la colectividad *(Fot. Santos Yubero.)*

Ministerio de Educación, Cultura y Deporte 2012