AÑO XV MADRID NUM. 4.276

SUSCRIPCIONES

Madrid, un mes .... 2,50 ptas.
Provincias, trimestre 9,00 „

25 EJEMPLARES 1,75 PESETAS

LA LIBERTAD señala a sus lectores y anunciantes : : que es el periódico de más grandes tiradas : :

La Libertad

VIERNES 1 DE DICIEMBRE DE 1933

Toda la correspondencia debe dirigirse al Director
Apartado de Correos 981

Casa de LA LIBERTAD { Redacción: MADERA, 8 / Administración: SAN ROQUE, 7

Número suelto, 10 céntimos

ANTE LAS URNAS

NO VOTEIS LA CRUELDAD

No sé cuánto tiempo llevaría yo durmiendo. Dormía con sueño profundo. Debía de ser a la madrugada. Y de pronto entré en uno de esos períodos gratos de duermevela. Ni dormía ni estaba despierto. Unos minutos estuve en los limbos del sueño y la vigilia. Me pareció oír en la estancia un leve rumor. No era ni de muebles movidos, ni de voces, ni de telas ajetreadas, ni de papeles estrujados. Escuchar un rumor en pleno silencio, en la soledad de la casa dormida, y no saber de qué proviene, es inquietante. Apreté el botón de la luz eléctrica. La luz no se produjo; pero en el mismo instante, un debilísimo fulgor resplandecía en el fondo de la sala. No podía yo sospechar de qué dimanaba la vagarosa claridad. Con los ojos muy abiertos, incorporado en la cama, seguía atento, ansioso, el crecimiento paulatino del resplandor. De improviso, junto a mi cabecera, apareció una figura luminosa. Era la silueta de un hombre. El contorno de la figura se fué llenando y concretando poco a poco. Veía yo ahora todas las particularidades de esta figura: sus facciones, sus manos, su cuerpo todo, su traje. Y todo era de luz; todo era de una luz tenue, suave, fosforescente. Lo extraño es que no sentía yo pavor ninguno. Me extrañaba de no experimentar alarma. Contemplaba fijamente, complacido, al caballero luminoso. Lo que más me subyugaba eran sus ojos, unos ojos henchidos de profunda melancolía. En las manos llevaba el aparecido un pliego de blanco papel. Todo estaba en silencio. En la obscuridad de la estancia lucía la fosfórica visión. De todo el continente del caballero emanaba tristeza suma. Inclinaba la cabeza como resignado, como abrumado por un peso invisible, con profundo dolor. Y, al fin, con voz lenta, venida de lo pretérito, llegada desde la eternidad, comenzó a decirme:

—¿No me conoces? Me miras fijamente y no me dices nada. ¿No tienes tú tampoco piedad para mí? Sí, me conoces; sabes quién soy. Soy Matres. Tú has escrito muchas veces mi nombre; mi dolorosa historia te es familiar; mi angustia te ha conmovido. Yo era funcionario en el ministerio de Instrucción pública. Un día me acusaron de un delito que no había cometido. Formáronme proceso. Me encarcelaron. Perdí el destino que tenía. No disponía de otra cosa para vivir. En la cárcel enfermé de pulmonía. Buenos amigos me socorrieron. Sané de esa enfermedad, y a poco volví a adolecer de otra pulmonía. Salí, al fin, de la cárcel. No podía vivir. No quería cansar a mis amigos con mis imploraciones. Tenía derecho a que se me repusiera en mi destino. ¿Ves esta solicitud? Este papel es trágico; este papel ha rodado por el ministerio de Instrucción pública. Ha ido de un lado para otro; ha reposado durante meses en algún armario. En esta solicitud pedía yo mi reposición. El ministro no la leyó. Si la leyó no paró su atención en lo que este papel representaba. Representaba mi tranquilidad, mi salud, mi vida. ¿Es que la tranquilidad, la salud y la vida de un hombre no son nada para un ministro? Pasaba el tiempo. No se me contestaba nada. Vivía yo en la mayor estrechez. El ministro tenía otras cosas más importantes que hacer. Tenía que viajar en un espléndido automóvil, charlar amenamente con los amigos, concurrir al teatro, divagar por los paseos. No podía yo esperar más. No se apiadaba el ministro de mí. No tenía tiempo para apiadarse. No me hacía justicia. No tenía tiempo para hacerme justicia. A un ministro sucedió otro, y fué lo mismo. Tenía también que hacer muchas cosas. ¿Es que tú no sabes la angustia del que espera y no ve llegado nunca el momento de la piedad? ¿Conoces tú el amargo sabor de esa ansia de todos los días? Dame tu mano; quiero tenerla entre las mías.

Al decir esto, el caballero dejaba sobre mi cama el blanco pliego y asía entre sus manos mi mano. Experimentaba yo una suprema emoción. No la motivaba ni el temor, ni la inquietud, ni el desasosiego. Poco a poco, por una misteriosa transformación de la personalidad, yo llegué a figurarme que yo no era yo, que yo era la persona que había causado el infortunio de Matres. Este, en tal momento, apretando mi mano suavemente, prosiguió diciendo:

—Y enfermé con otra pulmonía. No pude resistirla. Acabó mi vida terrena. Y ahora estoy aquí. No estaré más que un momento. El tiempo para apretar tu mano entre mis manos y marcharme.

Sentí en este punto un profundo terror. Se desprendían de mi frente gotas de un sudor frío. Mi vista no se apartaba del blanco pliego de papel que estaba en la cama

—¡No, no! ¡No he sido yo!—exclamé lleno de horror—. Deja libre mi mano. Ese pliego de papel que está sobre mi cama, sobre mi cuerpo, me pesa como una losa de plomo. ¡Qué horrible angustia tengo! ¡No he causado yo tu infortunio! Quisiera en este instante desaparecer de entre los hombres.

Como tuviera puesta la convulsa mano en la frente, tapando mis ojos, sentí que la otra mano quedaba libre. Al volver a mirar, la visión había desaparecido. Tenía la sensación de haber ascendido penosamente por una escarpada montaña. Tal era el jadeo que conmovía mi pecho. Y de nuevo, cuando me creía ya tranquilo, vi otro fulgor vagaroso en el fondo de la estancia. Y al otro lado de mi cama se erguía otro caballero. Tenía los mismos ojos tristes de Matres. Parecía también todo su cuerpo agobiado por la trágica resignación. La fosforescente figura, con la misma voz flébil y lenta de antes, fué diciendo:

—Tú me conoces; tú sabes quién soy. Yo era funcionario en el ministerio de la Gobernación. Soy Gómez Aranda. Un día escribí una carta a un amigo, hicieron un registro en la casa adonde había llegado la carta. En la carta había una frase humorística. Me quitaron el destino. Contaba yo, para completar mi vida, con unas representaciones en provincias. Me las arrebataron también. No me dejaron nada para vivir. Vivía yo con mi familia en la estrechez. Unos vecinos caritativos me socorrieron. Pasaba el tiempo y no se me hacía justicia. ¿Tú sabes lo que es la angustia suprema de verse rodeado de seres queridos que sufren? ¿Tú te imaginas lo que representa el sufrir, no uno, sino los seres que amamos? Unas palabras festivas, escritas en la intimidad de una carta, habían sido la causa de mi perdición. ¡Y esto en el siglo XX! ¡Y esto en un país civilizado! ¡Y esto bajo un régimen que venía a acabar con la crueldad! Y un día puse fin a mi vida. Dame tu mano; quiero tenerla entre mis manos.

Al decir esto, Gómez Aranda, como antes había hecho Matres, cogió mi mano entre sus manos. De nuevo, por otra metamorfosis de la personalidad, creía yo ser el causante de la tragedia de Gómez Aranda. Me invadía el terror; corrían gotas heladas por mi frente. Comencé a gritar:

—¡No, no! ¡No he sido yo! ¡No he causado yo la perdición tuya y de tus hijos! Siento un profundo horror. Desearía, en este instante, que la tierra se abriera y me tragase.

Advertí de pronto que la presión sobre mi mano había cesado. Se había desvanecido la visión. Respiraba yo tranquilo, cuando vi que las dos figuras fosforescentes, la de Matres y la de Gómez Aranda, caminaban en el fondo de la estancia. Surgía un grupo de espectros hórridos. Eran hombres ensangrentados. Tenían sangre en los magullados cráneos, en las lívidas caras, en los cuellos heridos, en los horadados pechos. Resaltaban todos en un espacio irreal, sobre una viva luz roja. De repente, sin saber de dónde caían, sentí caer sobre mis manos, sobre mi frente, cálidas, abrasadoras, unas gotas pausadas, lentas. Cerré los ojos; me cubrí con las ropas de la cama; seguía teniendo la sensación de las cálidas gotas sobre la piel. Tuve un violento impulso e intenté arrojarme de la cama. Cuando iba a hacerlo, todo había desaparecido. No iluminaba la luz roja la estancia. Estaba ahora iluminada por una luz suavísima. Y poco a poco fué apareciendo la figura llorosa de una mujer divina. No me causaba terror el verla. Sentía, sí, una dulcísima emoción. Porque esta mujer era la representación suprema de la piedad y el símbolo perenne de todas las mujeres que sufren. Me puse a llorar como un niño. Lloraba en silencio. En la estancia resonaba una voz que había comenzado a recitar uno de los más sublimes himnos que ha dictado el estro humano:

Stabat Mater dolorosa
Juxta Crucem, lacrymosa...

AZORIN

Propaganda electoral radiada

ANTENA

¡Oh, la revista!

Tenemos tal ansiedad de horas fáciles y de sentimientos simples, que acudimos gozosos al teatro que nos ofrece una fiesta de colores, de mujeres bellas con vocecitas que parecen temblores de cristal; de «ballets» con bailarinas clásicas y «girls» modernas; de trajes ligeros—¡oh la «vedette» con plumas azules pálidas de «martin-pêcheur»!—; de decorados finos en los que las luces se persiguen en batalla de azul, de rosa, de amarillo, de verde, de rojo; de música inmaterial y sonriente, que no trata de crear nada, sino de diluirlo todo en un sueño de melodías...

¡Oh, la revista Todo espejismo delicioso—el espíritu de cada espectador se convierte en una alondra—, todo férico—y también feria de sensaciones efímeras y rientes—. Bien venida seas. ¿Por qué no hacer de ti, si te acercamos al Teatro, el «género inteligente»? Hay en ti un poder insospechado. Cuando vemos la revista parece que incluso el espíritu de la época se anima, y el espectador más moroso puede creer en su regreso a la fecundidad. La revista es la invención esquemática, la frivolidad construída con un largo trabajo interior, las líneas de la nada, los movimientos de la propia transición, la opulencia medida... Será preciso encontrar la palabra justa para definir el genio de la revista.

Pero la vida de la revista debe ser un poco como la historia de los países: un paralelismo de nombres: Luis XVIII y la Mistinguett—¡los dos estuvieron en Waterloo!—, Jorge V y Rita Georg, Albert Lebrun y Cecile Sorel, Alcalá Zamora y Celia Gámez... Y con igual derecho para todos ellos a que sus retratos figuren en el Louvre, y en la National Gallery, y en el Museo del Prado... ¡Oh, la revista!

EDUARDO HARO

Una familia herida por un proyectil de artillería

Pamplona, 30.—Días pasados el pastor Julián Carro se encontró en el término municipal de Ayegui una bomba procedente de los ejercicios que la Artillería había realizado últimamente en las cercanías de Estella. Trasladó la bomba a su casa, colocándola imprudentemente en una ventana, por lo que se cayó ayer e hizo explosión, y los cascos hirieron gravemente a Julián, a su esposa, Nicolasa Monasterio, y a sus hijos Julio, Sara, Eliseo, Teresa y María, de once, ocho, seis, cuatro y dos años, respectivamente. Los heridos fueron trasladados al hospital de Estella para ser operados.

Ha dimitido el gobernador de Almería

Almería, 30.—Ha presentado la dimisión el gobernador civil, don José Miras Pérez, amigo del señor Botella Asensi.

Una cantera amenaza derrumbarse sobre un pueblo

San Sebastián, 30.—En un monte cercano al pueblo de Ibarra, en las inmediaciones de Tolosa, a causa de las persistentes lluvias, unas canteras se han abierto en dos y amenazan derrumbarse sobre numerosas casas, una fábrica de papel y otras edificaciones.

Ante el temor de una inminente catástrofe se enviaron varios ingenieros, y después de hacer un reconocimiento dieron orden de inmediato desalojamiento de todas las viviendas, pues existe el temor de que en caso de que se repitan las lluvias los peñascos se desplomarán, determinando una catástrofe de grandes proporciones.

Conforme a lo ordenado las casas fueron desalojadas con toda rapidez y se adoptaron toda clase de precauciones.

Asalto a una finca

Valencia, 30.—Dicen del pueblo de Puzol que unos obreros del campo, armados de hoces y azadas, asaltaron ayer la finca denominada Campo Aníbal, propiedad del decano del Colegio de Notarios de Valencia, Sr. Gil Peronin. Avisada la Jefatura Superior de Policía, se destacó una compañía de guardias de asalto, que al llegar a Puzol se encontró con que los obreros habían desaparecido ya.

BOTELLA Y SU CONTENIDO, por Bluff

Era tan sólo re-constituyente

OTOÑO

JARDIN DE PAZ

El autobús desvencijado rueda hacia la barriada pobre y recocida de las Ventas. Los viajeros, enlutados y silenciosos, llevan ramos que aun rezuman agua de vasijas. Pasamos un puentecillo para entrar en una calle que se abre a hondonadas removidas y áridas en las que gentes apacibles se solazan al sol. Talleres de lapidarios al aire libre. Un tejar ocre. Por la suavidad de un repecho ramonea la nube gris de un rebaño. El vehículo se detiene. Cruzo las arcadas de la ciudad de los muertos. Jardines abandonados con verdes puñales de lirios. Los senos de las cúpulas ciegan con su brillo metálico, presididas por hórrido ángel sedente que sostiene en sus rotulas larga trompeta. Por el calado de sus alas de buitre se filtra el puro azul. Suenan delgadas voces de mujeres que lavan mármoles o aderezan cruces con rosas y crisantemos. En la lejanía de nieblas se cincela el espinazo de la sierra, recortado en pizarra. El campo castellano ondula, bajo el cielo de acero pulido, con veredas solitarias y el bozo de fino verdor de los terrenos de sembradío. Casitas de tejadillo rojo y tapiales albos. La marcha de una carreta hace que todo el paisaje se estremezca con el esfuerzo muscular de las testuces que siguen la aijada. Para la sementera, yuntas negras preparan los barbechos. El aire, limpio y alto, vibra al paso de un avión, que tiende la sombra de sus alas sobre el reposo tumbal. El cénife de oro turba con su zumbido el sosiego de la tarde. Las hojas de las acacias amarillas ornan los panteones: diminutos palacios con cristalerías y canceles floridos que destellan al sol. Los cipreses abotonan sus levitas, de terciopelo verdeoro, con sus piñas de cuero.

En los arriates de una glorieta hay un grupo de hombres con blusas negras y gorras galoneadas: sepultureros que hablan de salarios y política entre bocanadas de humo espeso. Un corro de mujeres, cubo al brazo, alecciona a rapazas en socaliñas. Hembras que trascienden a miseria acuden del arrabal para allegar unas monedas a las chozas sin pan y sin lumbre. Ya están marchitas. De sus faldas tiran pequeñuelos que lloran de sueño y hambre después de haber pasado todo el día entre frialdades de sepulcros y musgo. De mozuelas no supieron del amor limpio y placentero, porque un precoz instinto las empujó, entre brutalidades, a las cárcavas llenas de heces y al amancebamiento. Sus medias, de color desvaído, rodean lacias las piernas, que de puro flacas diríanse de niña.

Holgaron y rieron los enterradores, entre contorsiones y puñadas, porque una de aquellas mujeres, al ir a llenar su cubo, descubrió las nalgas. Ella, con un respingo de destrozona, les hizo la higa.

*

Trepemos por una rampa a ganar la meseta. He aquí el cementerio de los niños.

Entre un cerco de rasillas trabajan unos marmolistas. El que dirige la obra tiene el cabello gris; pero de faenar con el yeso, bigote y cejas son de estatua. Otros dos mozalbetes golpean la piedra y cantan con alegría a compás de cincel y martillo. Sus voces a ras de tierra pasan entre rosales trepadores que decoran arcos funerarios y entrelazan tumbas en abrazos fraternos, porque la distancia entre ellas es angosta para más usura.

Sepulturas suntuosas, sepulturas sencillas, sin la estrella del nacimiento ni la cruz del tránsito. Recordatorios empapados de lágrimas. Jaculatorias que buscaron el ropaje del verso. La rapacidad y el descuido de los vigilantes ha despojado a las tumbas de elementos ornamentales: lámparas votivas, vasos funerarios, ángeles que cuajaron en piedra su vuelo de mariposas. En algunos frentes aparece bajo cristal el retrato del difunto, cubierto por un trocito de seda para que el agua y el sol no lo deterioren. Fotografías de niños tristes que presentían lo breve de su existencia, como si el mal se asomara a los ojos apagados y a la boquita amarga, dándole al cuerpecito débil tal abandono que ni los trazos de colores que iluminan el traje de carnaval pueden animarlo. Este disfraz—absurdo, loco, ridículo—debió ser el último traje que lució el niño. El atrajo a la muerte, que rondaba ese día por las calles con su guadaña de hojalata, y que, valida de su máscara, segó su infancia en flor.

Del velludo de un ciprés salen avecicas lindas, como flechas de oro. El árbol es un sistro que vibra de trinos y alas calientes.

Tengo sed. Cuando me acerco a la fuente la negra oquedad de una tumba roída de años, en ruinas, me detiene. Guarda el profundo agujero una lagartija que recibe en sus ojuelos de cuentas de ámbar y en la fría piel lujosa el brillo de la onza del sol. ¡Adiós mi sed! Aunque el agua viene de los neveros de la serranía y de los hontanares bulliciosos, aquí va soterrada junto al pudridero que deshace féretros de ricas maderas, donde las larvas se multiplican.

¡El cementerio de los niños! Soledad blanca y verde. Puñado de tierra entre ladrillos. Acaso la única tierra que poseen hombres y mujeres que, sin testigos, vienen a recordar frente a las mudas lápidas ensueños rotos. ¿Están aquí los niños? Allá, en las casas de la ciudad, quedan todavía en armarios, en cómodas y arcaces juguetillos, ropita, libros en los que están los niños. En los zapatines con la suela pulimentada y la piel reseca, en los abriguitos de punto que hizo la madre cuando preparaba la canastilla y sentía en su vientre la palpitación de la nueva vida... ¡En cuántas cosas ya inertes está el almita frágil, emocionada y sensitiva de los niños!

La tarde se consume en el cielo como una rosa en un búcaro azul. El aire arquea los cipreses sobre los negros coches. Regresa un cortejo fúnebre. Los pasos precipitados resuenan entre arboledas que se juntan sombrías. Una campana dobla su cansancio y exhala frío clamor. El viento huele a hoguera de ramaje borde y húmedo, a raíces nauseabundas, a jugos vegetales...

Un cantar levanta su templado vuelo: algún artesano que regresa con diligente andar y el hatillo al hombro. ¿No seré yo, no seremos todos, más bien que arcilla, estrofas sueltas, gritos dispersos, que a veces coinciden para formar a lo largo de los tiempos un poema humano?

A la ciudad. ¡De prisa!

Del crepúsculo queda una gasa inflamada al fondo de las avenidas. La ciudad y el cielo resplandecen. La sombra acoge a los enamorados, que se miran en celo, sin palabras.

JOSE MARIA SABATER

EN VALENCIA

Un sargento mata involuntariamente a un compañero

Valencia, 30.—El pasado martes, examinando una pistola en el cuartel de Caballería un sargento, se le disparó el arma y mató de un tiro al sargento Enrique Gómez Ramos, que era presidente del Casino de Clases.

Ayer ha tenido lugar el entierro de la víctima. Al triste acto asistieron las autoridades militares, coronel del regimiento, Comisiones de los demás Cuerpos, etc., etc.

Velero portugués abandonado

Vigo, 30.—Fondeó en este puerto el vapor danés «Signe», dando remolque al velero portugués «Fernández», al que encontró abandonado a cuarenta millas al suroeste del cabo Silleiro.

Como el velero carecía de luces, el «Signe» estuvo a punto de abordarle. El velero estaba cargado de sal. No encontró a bordo ningún documento ni provisiones. La operación del remolque a Vigo fué difícil, a causa de la gruesa mar existente.

El velero pertenece a la matrícula de Viana do Castelho, y se ignora la suerte que haya podido correr la tripulación.

Ministerio de Educación, Cultura y Deporte 2012

BOLSA Y FINANZAS

LA JORNADA BURSATIL DE AYER

Seguimos igual

La buena intención con que Barcelona inauguró la jornada quedó frustrada en Madrid, que se muestra más recelosa desde el primer momento, como anticipándose al desmoronamiento «a posteriori» de la Bolsa catalana a medida que caía la Chade. De todos modos, aun antes de bajar la Chade, que llega a hacerse en Madrid a 360 por la mañana, las cotizaciones madrileñas eran inferiores en más de un entero a las de Barcelona.

La clave del mercado

No se pueden esperar cambios fundamentales en la Bolsa hasta que no se despeje totalmente la cuestión electoral y se constituya el Gobierno. Entretanto siguen pesando sobre el mercado las inquietudes y el recelo que al correr de estos últimos días se han podido poner de relieve.

Papel en Explosivos

Los Explosivos tienen dinero por la mañana a 686, al próximo; pero por la tarde se hacen a 685 y aun a 684, quedando papel. Como siempre, decepciona el resultado del Consejo, que ha acordado un dividendo a cuenta de 11 pesetas, igual que el año anterior, pues la gente suponía que habría alguna cosa para las Incomis.

Barcelona empuja los «Ferros»

Los Ferrocarriles, muy bien orientados en Barcelona, no mejoran la cotización, y los Nortes se operan a 233, pero luego bajan a 232,50, cambio al que terminan ofrecidos, sin dinero a la vista. Los Alicantes también tienen papel a 210,50.

En Rif se opera a 263, y en Azucareras se hacen operaciones a 43,75, a fin de mes, y a 43,50 al contado, y en cuanto a «Petrolillos», tienen papel a 27, a pesar de que Barcelona pone dinero a 26,50.

Eléctricos, moderados

El grupo eléctrico se mantiene sin variación. Sigue habiendo papel para Mengemor a 146, y para Electra, a 126,50. En cambio la Hidroeléctrica Española se pide a 142,50, y Guadalquivir, a la par, saliendo papel medio entero más alto. El «Metro» se ofrece también a 125, y los Tranvías, a la par, quedan sin pena ni gloria.

Fondos, sin interés

Los fondos del Estado se presentan por el estilo del día anterior. El Interior mejora algo; pero parece que hay alguna presión sobre él. De los Amortizables, el de 1927 no varía, y de los antiguos, el de 1917 y el de 1900 repiten cambio; pero con tendencia más floja.

La Deuda ferroviaria, más bien ofrecida, sobre todo la del 5 por 100.

De las obligaciones del Tesoro, las últimamente emitidas pierden cinco céntimos, y los bonos oro se hacen a 210 en la A, más bien papel, y a 209,50 en la B, cambio al que quedan cedentes en perspectiva.

COTIZACIONES DEL 30 DE NOVIEMBRE DE 1933

4 por 100 Interior.—Series F y E, 68,20; C, B y A, 68,25; G y H, 66,25.

4 por 100 Exterior.—Series C, 81,25; A, 81,50; G y H, 80,00.

4 por 100 Amortizable.—Con impuesto, series B y A, 80,00.

5 por 100 Amortizable 1900.—Con impuesto, series F, C, B y A, 93,10.

5 por 100 Amortizable 1917.—Con impuesto, series C, B y A, 87,50.

5 por 100 Amortizable 1926.—Sin impuesto, series B y A, 99,25.

5 por 100 Amortizable 1927.—Sin impuesto, series F, E, D, C, B y A, 99,25. Idem con impuesto, series E, D, C, B y A, 85,50.

3 por 100 Amortizable 1928.—Sin impuesto, series D, C y B, 71,60; A, 72,25.

4 por 100 Amortizable 1928.—Sin impuesto, series B y A, 84,75.

4 1/2 por 100 Amortizable.—Sin impuesto, series C, B y A, 90,50.

5 por 100 Amortizable 1929.—Sin impuesto, series E, 99,25; C, B y A, 99,00.

5 por 100 Deuda ferroviaria.—Series A, 96,75; B, 96,60.

4 1/2 por 100 Deuda ferroviaria.—Año 1929, serie B, 87,00.

Bonos Tesoro 6 por 100, oro.—Series A, 210,00; B, 209,50; Obligaciones, 5 1/2 por 100, series A y B, 101,00; ídem 5 por 100, series A y B, 100,75.

Ayuntamientos.—Ensanche, 84,00; Villa de Madrid, 1931, 84,00; Mejoras urbanas, 1923, 76,50.

Garantía del Estado. — H. Ebro, 5 por 100, 75,00; Transatlántica, 1925, Mayo, 82,00; ídem Noviembre, 81,90; Tánger-Fez, 97,00.

Cédulas hipotecarias. — Banco Hipotecario, 4 por 100, 86,75; 5 por 100, 91,00; 6 por 100, 102,00; 5 1/2 por 100, 96,75; ídem Crédito Local, 6 por 100, 87,25; 5 por 100, 82,50; 6 por 100 interprovincial, 94,50; 5 1/2 por 100, con lotes, 102,50.

Efectos públicos extranjeros.—Majzén, 105,75.

Acciones.—Banco España, 538,00; ídem Hispano Americano, 139,00; ídem L. Quesada, 195,00; Canalización Guadalquivir, 100,50; Hidro Española, viejas, 142,50; Chade, A, B y C, C., 352,00; F. P., 353,50; C. Sevillana, 78,25; U. Eléctrica Madrileña, 108,00; C. Telefónica, preferentes, 108,25; Minas del Rif, portador, C., 263,00; F. P., 263,00; C. A. Tabacos, 196,50; Alicantes, C., 208,00; F. C., 208,25; F. P., 209,00; Metro, 124,00; Nortes, C., 232,00; Madrileña de Tranvías, C., 100,00; Alcoholera, 108,50; Azucarera de España, ordinarias, C., 43,50; Española de Petróleos, C., 27,00; Explosivos, F. C., 680,00; F. P., 683,00.

Obligaciones. — Gas Madrid, 6 por 100, 103,50; H. Española, 88,00; series A, 88,00; ídem B y D, 87,00; Chade, 6 por 100, 102,75; U. Eléctrica Madrileña, 6 por 100, 1923, 103,00; ídem 6 por 100, 1930, 102,00; Telefónica, 5 1/2 por 100, 90,20; Minas Rif, A, 98; bonos, C, 96,00; Valencia-Utiel, 49,00; Valenciana, 83,00; Alicante, primera, 244,00; A (Ariza), 70,50; ídem F, 77,60; C. Aragón, 5 por 100, 71,25; Azucarera, sin estampillar, 75,00; ídem estampillada, 84,00; Española de Petróleos, 83,00; C. Asturiana de Minas, 1919, 89,00; Peñarroya, 6 por 100, 80,25.

Moneda extranjera. — Francos, 48,10; ídem suizos, 237,875; belgas, 171,125; libras, 40,60; dólares, 7,86; liras, 64,80; marcos, 2,9375; pesos argentinos, 2,61; escudos portugueses, 0,3710; coronas checas, 36,60; ídem danesas, 1,83; ídem noruegas, 2,05; ídem suecas, 2,10; florines, 4,94.

OTRAS BOLSAS

Bolsa de Barcelona. — Nortes, 232,00; Alicantes, 209,50; Explosivos, 683,75; Chade, 354,00; Rif, 262,50.

Bolsa de Bilbao.—Altos Hornos, 74,00; Explosivos, 672,00; Resineras, 10,00; Nortes, 230,00; Alicantes, 209,00; Sota, 300,00; Nervión, 450,00; Setolázar, nominativas, 50,00; Hidro Ibérica, 580,00; H. Española, 143,00; E. Viesgo, 410,00; Rif, portador, 265,00.

Bolsa de Zurich.—Chade, A, B y C, 725,00 (paridad, 345,15); ídem D, 143,00 (paridad, 340,35); ídem E, 133,00 (paridad, 316,55); bonos nuevos, 34,00 (paridad, 80,90); A. Sevillanas, 160,00, d. (paridad, 76,15); Cédulas argentinas, 30,00, p. (paridad, 1,57); Dosave, 34,00; Italo-Argentina, 107,00.

INFORMACION FINANCIERA

Las quiebras y suspensiones de pagos en el primer semestre

Durante los seis primeros meses de este año se han declarado 37 quiebras en toda España, con un importe de créditos en descubierto de 3.827.246 pesetas, de las que corresponden a Barcelona 18, con 2,4 millones.

En el mismo período se han producido 69 suspensiones de pagos, cuyo activo declarado sube a 32 millones de pesetas y cuyo pasivo asciende a 21,9. Clasificadas por provincias, figura Barcelona con 21, Alicante con 11, Madrid con seis y Valencia y Granada con cuatro.

Datos sobre la economía danesa

Los valores totales del comercio exterior de Dinamarca en el mes de Septiembre fueron 120,9 millones de importación contra 113,3 millones de exportación, siendo 7,6 millones el exceso de importación contra 23,6 millones el exceso de exportación en Septiembre de 1932.

El índice de precios al por mayor bajó de 128 hasta 127; el de fletes subió de 98,6 hasta 99,3 puntos.

La circulación fiduciaria ha aumentado durante el mes de Octubre 12,8 millones, desde 355,2 hasta 368. Los giros y efectos liquidados por mediación de la Oficina de Compensación sumaron 544,3 millones contra 543,7 millones en Septiembre de 1933 y 521,8 en Octubre de 1932.

A fines de Octubre había en Dinamarca un 21,5 por 100 de obreros en paro forzoso contra 31,8 en Octubre de 1932.

Los ingresos del Estado por impuestos sobre Consumo resultaron ser 36,8 millones (de ellos 13,8 millones por Aduanas) contra 31,1 y 12,5 millones en Octubre de 1932.

*

Unión Eléctrica Madrileña

Sorteos para la amortización de obligaciones 6 por 100 de la Unión Eléctrica Madrileña, y 5 por 100 de la Sociedad de Electricidad del Mediodía

Se pone en conocimiento de los señores accionistas y obligacionistas de esta Sociedad y de la Sociedad de Electricidad del Mediodía, respectivamente, que el día 19 del próximo mes de Diciembre se celebrarán en el domicilio social de la Unión Eléctrica Madrileña, avenida del Conde de Peñalver, 23, ante el notario del ilustre Colegio de esta corte D. Tomás del Hoyo: Primero, a las diez de la mañana, el sorteo para la amortización de obligaciones hipotecarios 6 por 100 emitidas por la Unión Eléctrcia Madrileña en los años 1923, 1926 y 1930, que corresponde serlo en este año, y seguidamente, el sorteo para amortización de las obligaciones hipotecarias 5 por 100 emitidas por la Sociedad de Electricidad del Mediodía en el año 1902 y que corresponden igualmente serlo en el presente año.

Madrid, 30 de Noviembre de 1933. —**Valentín Ruiz Senén**, consejero y director gerente.

LOS LÍRICOS

Toda luz

Sólo la luz te crea. Sólo una sombra niega
lo que es alma y perfil de todo cuanto es tuyo.
Sólo un cielo infinito bajo tu blando sueño
va reflejando el curso lento de tus palabras.

No es un mundo tu forma, ni tu silencio frío
es expresión de un alma enigmática y honda...
El sentido que impone tu íntima voz al aire,
diminuto e intenso, cabe íntegro en tu boca.

Sólo la luz te crea... Y de tu forma frágil
se refleja en mi vida su silueta perfecta.
Ninguna sombra vive sobre tus ojos claros...
¡siempre sobre la turbia mirada de los hombres!

JOSE MARIA LUELMO

NOTICIAS

Instituto Español Criminológico. Mañana sábado, día 2, a las seis de la tarde, dará en el Museo Antropológico (paseo de Atocha, 13) su séptima conferencia del curso de Psiquiatría forense el doctor César Juarros. Tema, «Sintomatología de la líbido».

*

CUPON DE LA UNION DE TRABAJADORES CIEGOS.—El número favorecido ayer ha sido el 631.

*

Liga Económica de Inválidos.—El presidente de la Liga Económica de Inválidos nos comunica que cuanto ha podido ofrecer en beneficio de los que sufren invalidez alguna lo mantendrá hasta el último instante de su vida.

Por el bien de los inválidos, por el prestigio de la raza y para ejemplo de cuantas generaciones nos sucedan, el presidente y fundador de la Liga Económica de Inválidos, el que piensa que el inválido, debidamente reeducado, puede producir lo necesario para el sustento de su vida, invita a sus semejantes para que de entre todos surjan cuanto antes aquéllos que económicamente le han de ayudar en la continuación de tan gloriosa obra.

En estos momentos la Liga Económica de Inválidos cuenta ya en su haber con ciertos donativos hechos por departamentos ministeriales, centros de enseñanza superior y por varios benefactores de los que tienen un concepto elevado de la manera que debe ser considerado un inválido entre el resto de sus semejantes.

La dirección provisional de la Liga Económica de Inválidos tiene abiertas sus puertas en la costanilla de los Angeles, número 11, principal. Madrid.

La Federación de Herradores.—La Directiva de la Federación de Herradores de España hace saber a las Secciones provinciales y a todos los federados en general que, por motivos ajenos a su voluntad, el Congreso convocado para el día 3 de Diciembre tendrá efecto en los días 17 y 18 del mismo mes, en su domicilio social, Corredera Baja, número 20.

Centro Burgalés.— Organizado por el elemento joven de este Centro se celebrará mañana sábado, de diez y media de la noche a la madrugada, un gran baile extraordinario en la sala de fiestas del cine Barceló.

Hermandad Espiritista Evolución.—Hoy viernes, a las siete y media de la tarde, en la calle de Malasaña, 16, entresuelo izquierda, domicilio social de esta Hermandad (no afecta a la Federación Espírita Española), el culto hermano espiritista D. José Doménech Vidal dará una interesante conferencia, que versará sobre el tema «Evolución del concepto religioso a través del tiempo. El espiritismo es la religión del porvenir».

La entrada es pública, advirtiéndose que quedará prohibida una vez empezado el acto.

La Junta de gobierno se reserva el derecho de admisión.

Recital Muñoz. — El próximo martes, día 5, a las ocho de la noche, en el local de la S. D. de E. y O. de Ferrocarriles, Atocha, 68, principal, dará un recital poéticoliterario el notable recitador D. Carlos Muñoz.

La Mercantil Matritense. — La Sociedad Filarmónica Mercantil Matritense continuará la junta general para reforma del reglamento el próximo día 4 y sucesivos, a las diez de la noche, en la Cámara de Comercio, calle del Barquillo, número 13.

Fomento de las Artes.—Esta Sociedad celebrará junta general extraordinaria, continución de la iniciada el día 29, hoy viernes, día 1, a las nueve y media de la noche, en primera convocatoria, y a las diez, en segunda.

Ateneo Teosófico.— Este Ateneo ha organizado en su domicilio social, Factor, 7, principal derecha, unas clases de Gramática y Ortografía práctica, Aritmética y Geometría, Inglés y Taquigrafía.

Informes, en secretaría, de siete y media a nueve de la noche.

Asamblea patronal de los gremios de Uso y Vestido.—El día 6 del corriente, a las diez de la noche, se celebrará en el Círculo de la Unión Mercantil una asamblea, en la cual el Comité ejecutivo patronal de las clases mercantiles, nombrado en la Cámara de Comercio por los representantes de todos los gremios y Asociaciones patronales, y ratificado su nombramiento en asamblea general celebrada también en dicho Círculo, dará cuenta de sus gestiones en relación con las bases de trabajo.

Notas médicas

Unión de Defensa Médica

Se advierte a los señores médicos adheridos a la Unión de Defensa Médica que mañana sábado, día 2, a las siete de la tarde, se celebrará una reunión en el Colegio de Médicos, Esparteros, número 9, para tratar de los siguientes asuntos:

Consultas gratuitas, acumulación de cargos, avance sobre ponencias en estudio, creación de la Sección de cobro de honorarios y propuestas de los asociados.

MOVIMIENTO OBRERO

Ha fallecido José Comaposada

Ha fallecido en Madrid D. José Comaposada, uno de los fundadores del partido socialista obrero español y luchador incansable de la causa socialista.

Comaposada había nacido en Terra (Lérida) el 12 de Diciembre de 1859. Muy joven se trasladó a Barcelona, donde aprendió el oficio de zapatero, y a los veintitrés años inició su actuación en las filas del socialismo español. En la capital catalana, Comaposada realizó formidable labor en favor de las ideas.

Cuando la semana trágica de Barcelona, en el año 1909, Comaposada tuvo una participación muy activa en ella. Esto le obligó a permanecer oculto más de cuatro meses. En los tiempos en que Jaurés dirigía «L'Humanité», de París, Comaposada representaba a este periódico en Barcelona. Fué gran amigo de Iglesias.

Sociedad de Obreros y Obreras en Calzado

El Comité de esta entidad invita a todos los obreros parados de la Sección Reforma a pasarse por secretaría los martes y sábados, de diez a doce de la noche, para su inclusión en la Bolsa de Trabajo creada por este Comité.

DE MUSICA

Andrés Segovia

De regreso de una triunfal «tournée» por Méjico, Cuba e Indias holandesas, y teniendo que salir inmediatamente para los Estados Unidos, ofrecerá un único recital en la Comedia el lunes, 4 del corriente, a las seis y media de la tarde, interpretando el siguiente programa:

Primera parte.—«Variaciones en «do» sobre un tema italiano», Sor; «Fandanguillo», Turina; «Sonatina», M. Ponce; «Varizioni à traverso y secoli», Castelnuovo-Tedesco; Cuatro piezas, Torroba.

Segunda parte.—«Partita en «re», Scarlatti; «Preludio y giga», L. S. Weiss; «Fuga y gavota», J. S. Bach; «Torre Bermeja» y «Leyenda», Albéniz.

CAMARA DE INDUSTRIA

La Cámara Oficial de la Industria de la Provincia de Madrid celebró sesión, bajo la presidencia de D. Casimiro Mahou.

En el despacho de oficio se dió cuenta de diferentes asuntos de trámite de orden interior y actuaciones de la Mesa desde la sesión anterior, mereciendo la aprobación del Pleno.

También fué aprobado un escrito elevado al ministerio de Industria y Comercio en relación con el decreto de protección a la producción corchera. Considera la Cámara que la atonía sufrida por esta industria obedece a razones más trascendentales que la restricción en el consumo interior, solución que parece buscarse con el decreto de 9 del actual, bien intencionado e inspirado desde luego en el noble deseo de protección a dicha industria. Pide que se deje en suspenso principalmente el contenido de sus artículos 3.º, 4.º y 5.º, que ocasionaría graves perjuicios para otras importantes industrias; que se intenten otras fórmulas de protección a la necesitada producción corchotaponera y que por su importancia excepcional se abra una información para el estudio de este problema entre las Cámaras de Comercio e Industria de España y demás entidades interesadas.

Para cubrir las vacantes de miembros de la Cámara fueron elegidos reglamentariamente los señores D. Luis Aguado, por Industrias metalúrgicas; D. Félix Borrell, Industrias químicas; D. Livinio Stuyk, Tejidos, pasamanería y similares; D. Luis Amador, Peluqueros barberos, y D. Aniceto Marinas, Artes de la construcción, correspondiendo a la categoría A de los grupos primero, tercero, quinto, undécimo y duodécimo, respectivamente.

Las elecciones de renovación trienal de la Cámara se celebrarán el día 17 de Diciembre.

Piel, venéreo, sífilis, pulmones, corazón, tuberculosis, enfermedades de la mujer, rayos X, análisis, corrientes eléctricas

Horas, de 12 a 2 y de 4 a 9

CORREDERA BAJA, NUM. 27

(frente a Puebla). Teléfono 23171

Notas militares

El ingreso del personal de tropa en la Guardia civil

En vista de que ha desaparecido el excedente del personal de tropa de la Guardia civil se han dictado por el ministerio de la Guerra unas instrucciones, por las cuales se regulará en lo sucesivo el reclutamiento de la tropa de la Guardia civil, quedando autorizado el inspector general para conceder el ingreso en el Instituto a todos los aspirantes que reúnan las condiciones especificadas en las instrucciones antes aludidas.

FOLLETON DE LA LIBERTAD (113)

Los mohicanos de París

POR

ALEJANDRO DUMAS

—¡Honor al valor desgraciado!

Después de lo cual, abiertas ya las ostras, se pusieron a comer, en medio de las mil observaciones de la señorita Fifina, que no encontraba nada bueno.

—¡Oh, qué delicada sois, hermosa niña!—dijo Gibelotte.

—No me lo digáis—dijo Bartolomé Lelong apoyando la palma de su mano en la parte de atrás de su cabeza y apretando los dientes—; es porque viene conmigo; más la gustaría un gato en la barrera con su saltimbanqui, su payaso Faflou, que un faisán trufado conmigo en el Recher de Cancale o en los Hermanos Provenzales.

—¡Vaya!—dijo Fifina con su voz lánguida—. Otro capricho; más de ocho días hace que ni siquiera he pasado por el baluarte del Temple.

—Es verdad, desde que salí yo del hospital; pero antes me han dicho que ibas todos los días y que la barraca del señor Copérnico no tenía espectadora más asidua que tú.

—Muy posible es—dijo Fifina con aquel aire indolente que desesperaba a Juan Taureau.

—¡Oh! Si lo supiera de cierto—dijo éste torciendo entre sus manos el tenedor de hierro como si fuera un mondadientes.

Después, volviéndose hacia Gibelotte:

—Lo que me desespera, sabes, es que siempre se ha de enamoricar de criaturas que no son hombres, de trastos que estrujaría yo entre los dedos si no me diera vergüenza meterme con tales muñecos, con gentes que no me atrevo a tocar, porque al tocarlos los quebraría. Bajo mi palabra, Gibelotte, quisiera que vierais a ese Faflou y diríais como yo: eso no es hombre.

—Toma, hay gustos de todas clases—dijo Fifina con voz lánguida.

—¡Entonces confiesas que le amas!—exclamó Juan Taureau.

—No digo que le amo; digo que hay gustos de todas clases.

Juan Taureau lanzó una especie de rugido, y estrellando su vaso contra el suelo:

—¿Qué vasos son éstos, mozo?—dijo—. ¿Crees que Juan Taureau acostumbra a beber en dedales? Tráeme un vaso grande.

El mozo estaba acostumbrado a las maneras de Juan Taureau, que era parroquiano; puso encima de la mesa el objeto pedido y empezó a recoger los pedazos de vaso roto. Juan Taureau llenó su nuevo vaso hasta el borde y se lo bebió de un trago.

—¡Bueno!—dijo Fifina—. Esto empieza bien; dentro de veinte minutos habrá que llevaros a casa borracho perdido; estaréis diez o doce horas durmiendo, y mientras tanto me iré yo a dar una vuelta por el baluarte del Temple.

—¿No tendrá corazón?—preguntó Bartolomé Lelong a Gibelotte con voz lastimera—. Lo haría como lo dice.

—¿Por qué no?—respondió Fifina.

—Si tuvierais una mujer como ésta, tío Gibelotte—dijo Bartolomé Lelong—, sed franco, ¿qué harías?

—¿Yo?—dijo Gibelotte—. ¡La cogería por las patas, y ¡plan!, la daría el golpe del conejo!

—¡Mozo, vino!—dijo Juan Taureau.

En el momento en que empezaban a manifestarse en la Concha de Oro estos síntomas de irritación entre Bartolomé Lelong y Fifina, desembocaba por la calle de San Dionisio a la plaza de los Mercados un muchacho alto, delgado, huesudo, con cuello largo como el de una guitarra, carrillos amarillentos como pasta de malvavisco, nariz retorcida como un cuerno de caza, ojos estúpidos, turbios y saltones como ojos de ternera, cabellera rojiza y traza de bufón; en fin, que a pesar de su imperturbable gravedad excitaba la risa de todos los transeúntes. Lo que contribuía a hacer aquel rostro más y más grotesco era el sombrero extraño que le coronaba, al mismo tiempo que le daba sombra. Era uno de esos tricornios que la generación que ha seguido a la nuestra no ha visto más que como recuerdo o por tradición.

Así, cuando el nuevo actor que ponemos en escena pasó por medio de la población burlona del Mercado, durante el tiempo que empleó en recorrer la distancia que le separaba de la Concha de Oro, se oyó una carcajada inmensa que recorrió en un instante todo el Mercado, como hubiera hecho la conmoción de la chispa eléctrica. El objeto que buscaba era indudablemente Salvador, porque luego que llegó a la Concha de Oro se detuvo delante de las parihuelas que representaban al demandadero ausente, y con un ademán de los más cómicos, descubriendo con una mano su cabeza, mientras se agarraba sus cabellos amarillos:

—Justamente—dijo—, no está.

Se subió en un guardacantón y miró en torno suyo. Salvador no estaba. Entonces se le ocurrió una idea: que Salvador estaría quizá en la Concha de Oro.

—Toma, soy una bestia—dijo en alta voz.

Y bajando de su guardacantón, pedestal muy a propósito para la estatua que había llevado un momento, se adelantó hacia la taberna de la Concha de Oro. A la sombra que hizo al pasar por delante de la ventana se volvió Bartolomé Lelong como si le hubiera picado un alacrán, exclamando:

—¡Oh! No me engaño.

Y sus ojos en el mismo momento se dirigieron de la ventana a la puerta, en la cual permanecieron clavados, mientras murmuraba en voz baja: «¡Que venga! ¡Yo no voy a buscarle, pero si él viene!...»

En aquel instante, el personaje a quien acabamos de seguir en su excursión, que había despertado tan gran hilaridad en el Mercado, y que parecía excitar una cólera tan violenta en Bartolomé Lelong, apareció en el umbral de la puerta, y como si hubiera tenido la facultad de la tortuga, dejando el cuerpo en la taberna, alargó la cabeza dentro de la sala, buscando con sus ojos estúpidos un hombre que, como sabemos, era Salvador, mientras que Juan Taureau, creyendo que buscaba una mujer, y que ésta era Fifina, gritó con voz terrible y poniéndose pálido como un muerto:

—¡Faflou!

Después, volviéndose hacia su compañera:

—¡Ah! ¿Le habréis citado aquí, y por eso habéis querido venir conmigo, señorita Fifina?

—Mira, puede ser—respondió Fifina con voz lánguida.

Juan Taureau no dió más que un grito y un brinco; en un instante cayó sobre el desdichado Faflou, a quien cogió por el cuello y le sacudió como si fuera una caña. Este, por su parte, no tuvo tiempo para reconocerle, y ya se hallaba en manos de su terrible enemigo antes de pensar siquiera en el peligro que corría. El peligro era grande, y así fué que empezó a dar gritos lastimeros.

—¡Monsieur Bartolomé, monsieur Bartolomé! —decía el desdichado con voz ahogada—. Os juro que no venía en busca suya, ni siquiera sabía que estaba aquí.

—¿Pues por quién venías, miserable?

—Dejadme que os lo pueda decir.

—¿Por quién venías?

—Por monsieur Salvador.

—¡Ah! No es verdad.

—¡Ay, que me ahogáis! ¡A la guardia!

—¿Por quién venías?

—Venía por mí—dijo detrás del desgraciado Faflou una voz grave y dulce, aunque al mismo tiempo llena de firmeza—. Soltad a este hombre, Juan Taureau.

—¿De veras?—preguntó Juan Taureau—. ¿De veras, monsieur Salvador?

—Ya sabéis que nunca miento. Soltad a ese hombre, os digo.

—A fe mía, habéis llegado a tiempo, monsieur Salvador—dijo Bartolomé Lelong soltando a su víctima y respirando con él mismo ruido que hace el animal cuyo nombre llevaba—. Monsieur Faflou iba a perder el pasapán y monsieur Galileo Copérnico, cuñado de monsieur Zozo del Norte, se hubiera visto obligado esta noche a hacer la función sin payaso.

Y volviendo desdeñosamente la espalda al que consideraba como su rival preferido en el corazón de la señorita Fifina, dejó a Faflou salir tranquilamente de la taberna detrás de Salvador.

CXII

Faflou y maese Copérnico

Salvador fué a ocupar su sitio de costumbre contra la pared y Faflou le siguió, ensanchando su corbata para dar aire a su gaznate.

—¡Ah, monsieur Salvador!—le dijo—. Os debo el mayor agradecimiento, porque es la segunda vez que me salváis la vida. Así, si puedo a mi vez prestaros algún servicio, no me cansaré de decíroslo, disponed de mí.

—Tal vez te coja la palabra, Faflou—dijo Salvador.

—¡Oh, por Dios santo, que me haréis en ese caso el hombre más feliz! Yo soy, Faflou, quien os lo dice.

—Te esperaba, Faflou.

—¿De veras?

—Y desesperando casi de verte, iba a escribirte.

—Verdad es que he tardado, monsieur Salvador; pero, caramba, he encontrado sola a Museta, y cuando sucede esto no me canso de decirla que la amo.

—¿Pero tú amas a todas las mujeres, libertino?

—¡Oh, no, monsieur Salvador! No amo más que a Museta; tan cierto como me llamo Faflou.

—¿Y la señorita Fifina?

—No la quiero; ella es la que me quiere y me persigue; pero yo, cuando la veo por un lado, echo a correr hacia el otro.

—Te aconsejo que hagas otro tanto cuando veas a Juan Taureau, porque no siempre estaré yo a tiempo para sacarte de sus manos.

—¡Qué hombre más bruto! Pero le perdono, ¡porque cuando uno está celoso!

—¡Ah! ¿Tú también eres celoso?

—Como el tigre de la reina Tamatave.

—¿Entonces, es a Museta a quien amas?

—Hasta el extremo de morirme de consunción. Mirad el estado en que me encuentro, pues el amor es el que devora toda mi gordura; bajo palabra de honor.

—Si estás tan enamorado de Museta, ¿por qué no te casas con ella?

—Porque se opone su madre.

—Entonces, hijo mío, no hay más remedio que tomar valerosamente un partido y renunciar.

—Nada de eso. ¿Renunciar a ella? ¡Vaya! Tengo paciencia. Esperaré.

—¿Qué esperaras?

—Esperaré que sea devorada, cosa que tiene que suceder un día u otro.

Salvador sonrió imperceptiblemente al oír aquella feliz resignación con que Faflou esperaba la muerte de su madre para casarse con su amada. Sin embargo, no vayan los lectores a formar sobre este antecedente una mala opinión de Faflou. En lo demás, era un pobre muchacho aquel infeliz payaso que formaba parte de la compañía cómica de monsieur Galileo Copérnico. Ajustado por la modesta suma de quince francos mensuales, que se le pagaban un mes de cada cuatro, hacía los papeles de criado, de rústico y demás que se adaptaban a su fisonomía. Pero no se reducía a esto su empleo; era al mismo tiempo barbero y peluquero de toda la compañía, compuesta entre todos de ocho personas, incluso el director, monsieur Galileo Copérnico, que hacía los primeros papeles; la señorita Museta, que hacía las damas jóvenes, y él, Faflou, que hacía los payasos en rivalidad con el hermoso Leandro.

Al principio habían dado espectáculos en París, y después de explotado París habían pasado a provincias y de provincias al Extranjero. Habían visitado las primeras capitales de Europa, tragando sables y culebras y comiendo estopas encendidas; pero comiendo viene el apetito, aunque se coman estopas. En vez de seguir corriendo el mundo, imaginaron volver a París y establecer un teatro; y, en efecto, por los años de 1824 ó 1825 obtuvieron permiso del Gobierno para plantar uno de tablas en el baluarte del Temple. Desde aquella época se daban representaciones todo el año, hechas la mayor parte del tiempo con desechos del teatro Italiano o del teatro de la Feria. Estas representaciones grotescas se interrumpían dos veces al año; en Cuaresma se hacían Misterios para los devotos y en vacaciones juegos de manos para los niños.

El interior de aquella barraca era un mundo pequeño. En una palabra: era un compendio de todos los reinos de la Naturaleza y de todas

Ministerio de Educación, Cultura y Deporte 2012

La Libertad

DIARIO REPUBLICANO INDEPENDIENTE

La maniobra fracasada

Próxima la elección total de la Cámara, en vísperas de la jornada electoral complementaria, no se resignan los perturbadores a reconocer el fracaso de la maniobra por nosotros descubierta el martes en este mismo sitio, y aun abrigan la esperanza de llevarla a cabo, creando al Gobierno una situación insostenible que le impida dar cima a las elecciones.

Creemos que el intento está fracasado; pero conviene vivir prevenidos, estar alerta, para no dejarse sorprender de quienes son más temibles por sus subterráneas intrigas que por sus anuncios de revoluciones de alto estilo.

No es ciertamente la resignación virtud de que puedan enorgullecerse los planeadores de la catástrofe ministerial que malograra la función electoral e hiciera indispensable la resurrección de las disueltas Constituyentes. Fracasado el propósito, limitado el intento a la dimisión de un solo ministro, abandonado a su triste suerte, todavía ayer se pensaba en la posibilidad de que los Sres. Domingo y Azaña retirasen del Gobierno a sus representantes, y se confiaba en que el Sr. Casares Quiroga, al regresar, furioso y derrotado, de La Coruña, hiciese lo propio con el de la Orga. Nada de esto ha ocurrido, ni creemos que ocurra, porque los Sres. Domingo, Azaña y Casares Quiroga, con todos sus errores de gobernantes, no son unos políticos irresponsables.

Y, sin embargo, insistimos en que conviene vivir prevenidos. Aunque se trate de un absurdo como ése de suspender las elecciones y levantar el cadáver de las Constituyentes. Tan descabellada maniobra es la misma que se intentó cuando se hizo caer al Sr. Lerroux en la celada que arteramente se le había preparado en el Parlamento. Y si entonces, con un grupo de diputados adictos y dispuestos a lo que fuera preciso para defender sus sinecuras, quedó malogrado el intento, ¿cómo había de prosperar ahora con agravio y contra la voluntad del país?

Pero se sigue hablando del absurdo, y no es la resignación virtud de la que puedan enorgullecerse los maniobreros.

Por eso los verdaderos demócratas—citemos especialmente al señor Martínez Barrio—hemos de estar alerta.

Las derechas parlamentarias

Próxima, no obstante el hueco barullo de los descontentos, la constitución de las nuevas Cortes, urge que por parte de las fracciones políticas de la derecha haya una declaración expresa en cuanto al régimen.

Arropados por la organización agraria y por la de Acción Popular, advienen a las Cortes, un poco por el procedimiento del «polizón», unos cuantos monárquicos declarados. Otros, igualmente declarados, acechan en la segunda vuelta. No vamos a caer en la incongruencia de negar el derecho de acceso de un monárquico a los escaños del Congreso; si tienen votos es legítimo que vengan. Lo que no nos parece decente, políticamente hablando, es que los monárquicos se aprovechen de organizaciones como la agraria y Acción Popular para ganar sus actas.

Y ya que no se previó por las dos organizaciones citadas este piratteo político, bueno será que se arroje el lastre monárquico de sus filas antes que las Cortes se reúnan. En el momento solemne en que el Gabinete Martínez Barrio dimita y se abra el camino a una situación permanente deben quedar perfectamente discriminadas actitudes y posiciones. Lo contrario sería desleal para con el país.

Si Acción Popular acata el régimen y se dispone a actuar dentro de la legalidad republicana; si las huestes del Sr. Gil Robles no se proponen hostilizar al Gobierno, antes bien, van a prestarle sus votos, según el propio Sr. Gil Robles ha declarado en estas columnas, será preciso que Acción Popular extirpe con lealtad sus adherencias antirrepublicanas. La escasa confianza que los republicanos tienen en Acción Popular sería nula si no precede a su actuación parlamentaria una declaración que no deje lugar a suspicacias. Consideramos delicada y difícil esta declaración, justamente por los antecedentes de Acción Popular, su origen y las influencias a que está sometida. Pero la consideramos necesaria para que la colaboración que presten a la obra legislativa del Parlamento no implique compromisos que la República no puede contraer.

En cuanto a los agrarios, una declaración terminante de republicanismo nos parece más fácil e igualmente urgente. El Sr. Royo Villanova, caudillo el más popular del movimiento agrarista en España, es republicano. No cabe suponer tibieza en el republicanismo de quien estuvo valientemente situado frente a la Dictadura y de quien procede del campo liberal. Por su parte, el Sr. Martínez de Velasco viene de abolengo liberal y de familia de militantes demócratas. Su agrarismo no es cosa accesoria y circunstancial ni es pabellón corsario que encubra mercancía sospechosa. No entendemos por qué se retrasa la declaración de quienes tienen el deber de hacerla muy explícitamente para advenir con legítimos títulos al campo republicano. Seguramente esta declaración acabaría por disipar esas nubes de tramoya revolucionaria con que se trata de ensombrecer el camino de la República.

Pero si las derechas parlamentarias no se apresuran a soltar el lastre monárquico, y continúan sin definirse y persisten en el equívoco, fomentarán el recelo en los espíritus sinceramente republicanos, provocarán un estado de alarma ante sus intenciones embozadas y serán responsables, por su conducta poco clara, de movimientos perturbadores, que podrán justificarse por la necesidad de defender el régimen.

ESTAMPA

DESESPERANZA Y TRISTEZA

Cuando la revolución alumbra valores nuevos todo está resuelto. Esos valores nuevos se imponen y dan cauce a la revolución. No hay problema. Cuando la revolución tiene entrañas estériles y no los alumbra, entonces no hay nada resuelto, y los pueblos, por instinto de conservación, vuelven los ojos a los valores viejos.

Si la revolución produce el escultor o los escultores del pueblo, la estatua es lograda. Y sobre esa estatua cae la luz gloriosa de la Historia. Pero si no los produce, el pueblo camina sin norte y sin guía, debatiéndose en íntimo drama por hallarlos. Esta es la situación psicológica del pueblo español. Pueblo admirable, que aspira y que no encuentra sus artífices y conductores.

El pueblo español quiere libertad, tónica de civilización moderna, eficacia de métodos, noble mandato histórico. Quiere todo eso; pero no encuentra los hombres que sirvan esas aspiraciones. Es ése su drama. Y ello explica que las multitudes, aún llenas de suspicacia, se agrupen momentáneamente en torno a personalidades improvisadas, creyéndolas, o mejor dicho, aparentando creerlas encarnaciones de su ideal.

A muchas de las figuras del retablo, a no ser con injusticia, no se les puede negar talentos y preparación. Pero aun reconocidos esos méritos, es lamentable que asistamos al espectáculo cotidiano de nuestra política, en la que unos hombres dotados de esas relevantes condiciones, pero indotados de genio de estadistas, producen con sus actitudes revuelo en la vida nacional.

Se comprende que un Mac Donald, un Mussolini, un Clemenceau, un Cánovas, un Canalejas inquieten el alma colectiva de un país. Pero que la inquieten—nos referimos a casos que vienen ocurriendo desde el 12 de Abril—y muevan el torbellino de los comentarios y pretendan establecer los prodromos del futuro personas muy estimables y talentosas, pero sin aliento histórico, es una desdicha para todos los ciudadanos. Ello es generador de tristeza y desesperanza.

ANTONIO DUBOIS

EN GINEBRA

Los trabajos en la Sociedad de Naciones

Se reunió la Comisión técnica de Comunicaciones

Ginebra, 30.—La Comisión consultiva y técnica de Comunicaciones y Tránsito de la Sociedad de Naciones ha celebrado hoy dos sesiones, presididas por el delegado español, Sr. Kraba

Entre los asuntos tratados figuran: la unificación de las estadísticas de transporte; la reforma del calendario; la circulación por carretera, y el transporte de energía eléctrica.

El Comité que estudia la situación de los asirios

Ginebra, 30.—El Comité del Consejo encargado de estudiar al asentamiento de los asirios del Irak ha continuado sus trabajos bajo la presidencia del Sr. Oliván.

El presidente tendrá mañana en Berna una entrevista con el ministro del Brasil, ya que la solución del problema depende en la actualidad de las facilidades que el Gobierno de Río de Janeiro conceda a los emigrantes asirios.

EN VIGO

Una protesta contra el hitlerismo

Vigo, 30.—En las cercanías del muelle se registraron esta noche unos incidentes al regresar a bordo un grupo de marineros del crucero alemán «Koln», fondeado en este puerto. Los marinos fueron rodeados por grupos que vitorearon al comunismo y dieron mueras al fascio hitleriano.

Los guardias de Seguridad acudieron y dieron una carga para disolver a los grupos. Se practicaron cuatro detenciones.

Robo de un cargamento de oro

Singapoore, 30.—Al llegar a la estación de Petchaburi (Siam) el expreso Bangkok-Penong se ha descubierto que uno de los vagones de dicho tren había sido violentado y que unos desconocidos se han apoderado de un cargamento de oro, cuyo valor se calcula en 26.000 libras esterlinas.

Las autoridades han abierto inmediatamente una investigación para lograr la detención de los ladrones.

¡ALO, MADRID!

LO GROSERO EN EL TEATRO

Coreografía, y plasticidad, y frivolidad... Bien. Pero imaginación y buen gusto, ¿por qué no? La palabra limpia, pulcra expresión de toda clase de sentimientos. Se ha puesto demasiado en duda el buen gusto y la sensibilidad del público. Los pretendidos autores de algunas revistas creen, por lo visto, que, de pronto, se puede acabar con una tradición teatral—la revista española la tiene—y substituirla con un texto mediocre y unas concesiones a la grosería. ¿Qué idea tienen esos autores de lo que es la revista? No basta la conversación en el despacho de un director artístico ni en la tertulia del café. En Londres—el Imperio de la revista—las ha escrito nada menos que Noel Coward. Y en París—aquí nació la revista—las escriben comediógrafos como Sacha Guitry, y como Verneuill, y como Albert Villemetz. Y en España, estupendamente, Perrín y Palacios.

Condenemos francamente la grosería en la escena. Cuando el libro es grosero e inculto, toda la alegría de la revista se cubre de tristeza.

BAJO EL MANDO DE HITLER

LA SITUACION EN ALEMANIA

Son decapitados seis comunistas

Colonia, 30.—Hoy se ha cumplido la sentencia dictada por un Tribunal que juzgó el 22 de Julio del corriente año a los autores de la muerte de dos individuos de las tropas de asalto.

Seis comunistas han sido decapitados esta mañana.

Esta ha sido la sentencia más dura registrada en la historia de Alemania.

La confiscación de los bienes de Wolff

Berlín, 30.—La «Gaceta Oficial» anuncia hoy la incautación de los bienes y propiedades del Sr. Teodoro Wolff, ex director del diario «Berliner Tageblatt». Los bienes incautados quedarán a beneficio del Estado prusiano.

Dimisiones en la Iglesia protestante

Berlín, 30.—El Ministerio eclesiástico, Consistorio supremo de la Iglesia protestante unida de Alemania, ha dimitido colectivamente.

La Agencia Woll declara a este propósito que el obispo supremo de la Iglesia protestante ha dimitido.

Sin embargo, el Servicio evangélico de Prensa confirma oficialmente que en los círculos evangélicos alemanes se asegura que, contrariamente a la noticia publicada ayer, el obispo Hossenfelder no ha dimitido en realidad.

El ministro de Economía pide a los industriales que anulen los aumentos de precios

Berlín, 30.—El ministerio de Economía del Reich se ha dirigido a los organismos industriales pidiéndoles la anulación de los aumentos de precios que tenían previstos para determinados artículos a partir del día 1 de Enero próximo.

Ludendorff no ha sido internado en un campamento

Berlín, 30.—Contrariamente a informaciones publicadas en el Extranjero, no es exacto que el general Ludendorff haya sido internado en un campamento de concentración.

Clausura del Congreso de Oleicultura

Dónde será la próxima reunión

Lisboa, 30.—Ha terminado sus trabajos el XI Congreso internacional de Oleicultura.

El próximo Congreso se reunirá en Madrid o en Argel.

El futuro Instituto Internacional de Oleicultura tendrá su sede en Roma.

PROBABLE CRISIS EN EL JAPON

Londres, 30.—Comunican de Tokío a la Agencia Reuter:

«El ministro de la Agricultura, señor Goto, se propone presentar la dimisión de su cargo hoy.

La dimisión del Sr. Goto puede acarrear una crisis total del Gabinete, cosa que parece muy probable.»

PENOSO TRANSITO

El señor Botella, profeta y ex ministro

El Sr. Botella Asensi, como era de temer, ha discrepado del Gobierno. Como era de esperar, ha envuelto su discrepancia en unos cuantos conceptos detonantes. Y se ha ido a su casa. Abandona a sus compañeros por no solidarizarse con la impudicia que patrocinan desde el Poder; les niega su valiosa colaboración porque él es republicano, honesto, íntegérrimo, y aquéllos son frigios, prevaricadores, ventajistas. El Sr. Botella Asensi, más puro que el aliento que exhala el Supremo arquitecto del Universo, escapa magnífico de la sentina ministerial, donde a presencia suya, donde con el concurso suyo, se fraguaban impunidades, se disponían excarcelamientos, al par que se permitía que en cada altar mayor de cada iglesia española se montase una Caja, una vil, una profanadora pagaduría de votos políticos. El Sr. Botella Asensi, propulsor de la disolución de las Constituyentes, enemigo ardoroso de la coalición socialazañista, pregonador tenaz de las excelencias de la democracia frente al despotismo parlamentario de Largo Caballero y de Azaña, fué llamado un día a regir el tránsito bienhechor. Bajo la presidencia de un republicano tan probado como el Sr. Martínez Barrio—hombre de seso y hombre de bien—, el Sr. Botella Asensi, con políticos de todos los partidos del régimen, iba a realizar su aspiración más alta: disolver las Constituyentes, convocar las ordinarias y rendir así, como cumple a un republicano auténtico, los destinos de la nación a la soberanía nacional.

El Sr. Botella Asensi aceptó de buen grado el nombramiento de ministro, nombramiento tanto más de estimar y agradecer cuanto que la significación política del señor Botella Asensi y su fuerza en el Parlamentto y en el país no estaban en proporción con la confianza otorgada. La exaltación del señor Botella Asensi a los Consejos de la República fué, más que acoplamiento de una fuerza política nacional, el reconocimiento de los méritos de una persona. La tenacidad, la laboriosidad, la elocuencia de un diputado constituyente fueron resortes maravillosos que le condujeron a formar parte del Gobierno transitorio que preside el Sr. Martínez Barrio. Por eso, por persona, que no por masa, pudo ser ministro el Sr. Botella. Por eso, por no ser éste un partido, ha podido el Sr. Botella dejar de ser ministro. La razón está clara.

El Sr. Botella ha sido de antes de la República a la fecha el caudillo de la discrepancia. Hace años discrepó de D. Alejandro Lerroux; luego, de D. Alvaro de Albornoz; enseguida, de los radicales socialistas, en la minoría parlamentaria primero, en el Congreso de Murcia más tarde, en el de Santander, con separación subsiguiente, después. No es una tacha política discrepar. Pero es un antecedente. Yo, en mi modestia, soy otro rebelde; pero me aterra de la disconformidad el ser un consecuente discrepante, porque, extraviado por ahí, llegará un día en que, hecha la soledad en mi torno y no hallando contradictores a mano, discreparé de mis propias convicciones. Que es el caso del Sr. Botella Asensi.

La Izquierda radical socialista, de la que el Sr. Botella es sector, se halla constituída por los hombres del radicalsocialismo que no rehusan contribuir a la revolución social. El propio Sr. Botella es un tribuno del proletariado hambriento, al que invita a la conquista de sus reivindicaciones mediante el esfuerzo revolucionario, aun saltándose, si fuera preciso, las barreras de la democracia. Su actuación de estos dos últimos años en las Cortes y en los mítines, y en las asambleas de partido, lo caracterizaron como resuelto a la acción perenne, al avance social constante de las clases oprimidas. Esto le honra. Tampoco lo digo como tacha. Simplemente lo consigno para poner de relieve la peregrina existencia de una fuerza republicana, de un eminente político republicano, a quienes tanto o más que la República, base indispensable para dentro de su ley operar todas las experiencias, les interesan los ensayos, las aventuras audaces. El Sr. Botella, como el Sr. Azaña, como el Sr. Domingo, como los señores socialistas, tiene una obsesión. un pensamiento fijo, perfectamente anacrónicos. El Sr. Botella, como tantos otros, quiere hacer la revolución, no detener el

DESPUES DE LAS ELECCIONES

LEGALIDAD O BARRICADA

En el mitin rojo que fué servido a los radioyentes la noche del martes último, el Sr. Largo Caballero anunció que su partido acudirá el domingo próximo a las urnas, y profetizó también que para el 10 de Diciembre habrá acontecimientos sensacionales de tal suerte cruentos que con harto dolor tendrán que tolerarlos sus propios iniciadores, porque por encima de todo sentimiento humanitario está ahora el interés de las clases proletarias oprimidas por la odiosa burguesía.

En ese discurso, como en el del Sr. Prieto (lanzado también por la pendiente extremista), predominaron las notas agudas, horras de irrespetuosidad para todos y llenas también de amenazas rayanas en lo intolerable. De todo ello queda tomada nota para el caso posible de una liquidación de responsabilidades y de un señalamiento de culpas en el momento de aquilatarse procederes; pero no es sólo eso lo que viene al caso de estas consideraciones que el estudio de la actualidad política exige, sino lo extraño del proceder de los dos caudillos, y creemos también que de la entidad que decían representar en relación con lo que debe ser para los partidos en lucha norma fundamental de sus determinaciones.

Se convocó al cuerpo electoral para que designase representantes en las primeras Cortes ordinarias de la República. Se han hecho las elecciones de primera vuelta, sin que hasta mucho después de conocerse resultados se adujesen graves cargos contra el Gobierno que las ha presidido. Y cuando la triste realidad ha puesto al partido socialista en trance de derrota, su organismo director se reúne y acuerda acudir nuevamente a la lucha en el terreno legal y «disponerse a otras resoluciones, para las cuales todos deben estar preparados».

Por eso, parodiando una conocida frase habrá que decirles: Si votos, ¿para qué tiros? Si tiros, ¿para qué votos?

Las elecciones han sido, en general, mucho más limpias que lo fueron todas las rememorables, o, al menos, igualmente sinceras que las de Abril y de Junio de 1931. Hubo en ellas, ciertamente, alianzas circunstanciales que sólo por la gravedad de la situación del país han podido ser concertadas y que han determinado la derrota «legal» de quienes se creyeron para siempre dueños de los destinos de España. Eso, que en buenos principios democráticos obliga a sumisión y acatamiento, ha sulfurado a los vencidos y les ha puesto en vías de echarse al campo de la ilegalidad para hacer que la nación arda por los cuatro costados, y como el resto de los españoles, la mayoría de los españoles, el elemento sensato de España, los partidarios de la paz a todo trance no podemos avenirnos a vivir bajo el peso de tales amenazas, surge en seguida el gran problema de la guerra civil y se ennegrece el horizonte nacional con nubes que el Gobierno, sea cual fuere, siempre que sea Gobierno de veras, habrá de disipar con la mayor urgencia.

Tienen el deber los elementos disconformes de optar por uno u otro camino: por el de la lucha legal en las Cortes, velando por la intangibilidad de lo realmente intangible, o por el de la violencia a todo trapo, arrostrando las responsabilidades que a ella puedan ser inherentes. Pero lo que no se puede hacer es repicar las campanas del colegio electoral y estar en la procesión del arroyo insurreccionado, porque eso sería proceder a impulsos de la soberbia, de la ambición, del despecho, del odio, de la violencia y, sobre todo, del más ciego y más repugnante afán de tiranía. El «si venzo, canto victoria, y si soy vencido, me sublevo», es un aforismo impropio de hombres libres, de seres civilizados, de aspirantes a la conducción de pueblos...

Es menester que el socialismo se convenza de que la lucha electoral presente ha puesto en actividad las dos tendencias predominantes en España desde que el Gobierno de los dos años tristes soliviantó a la opinión sensata y le hizo pensar en la necesidad de defenderse contra el asalto a todo derecho legítimo. De una parte se colocaron los partidarios de la revolución social que acababan de desenmascararse, y de otra los del orden y el respeto mutuo, obligados a formar frente accidental para salvar lo que a todos es común. Por eso han sido posibles alianzas salvadoras, que en otro caso nadie hubiera propuesto ni aceptado, y por lo mismo será lógico también que se trate de organizar y que se organice (procediendo así con la mayor alteza de miras) un Gobierno de alianza nacional republicana, tanto más digno de ese nombre y tanto más republicanísimo cuanto más fuerte sea y más decidido se muestre a imponer con la máxima energía el respeto al Derecho, que es la paz y es el orden.

Decídanse, pues, los enemigos de la República, los que la quieren como trampolín que les permita dar el salto a la dictadura roja; los que pretenden aprovecharse de la hidalguía republicana para asestar al régimen burgués la puñalada alevosa que le hiriera de muerte; los que han puesto al país en trance de ruina y lo quieren poner definitivamente en vías de destrucción; decídanse a dar la batalla, sin esperar un solo instante. La derrota sería preferible a la tortura de este mitinear amenazador, con discursos de zoco y con barruntos de «baru» cabileño.

¡A la legalidad o a la barricada!

F. HERNANDEZ MIR

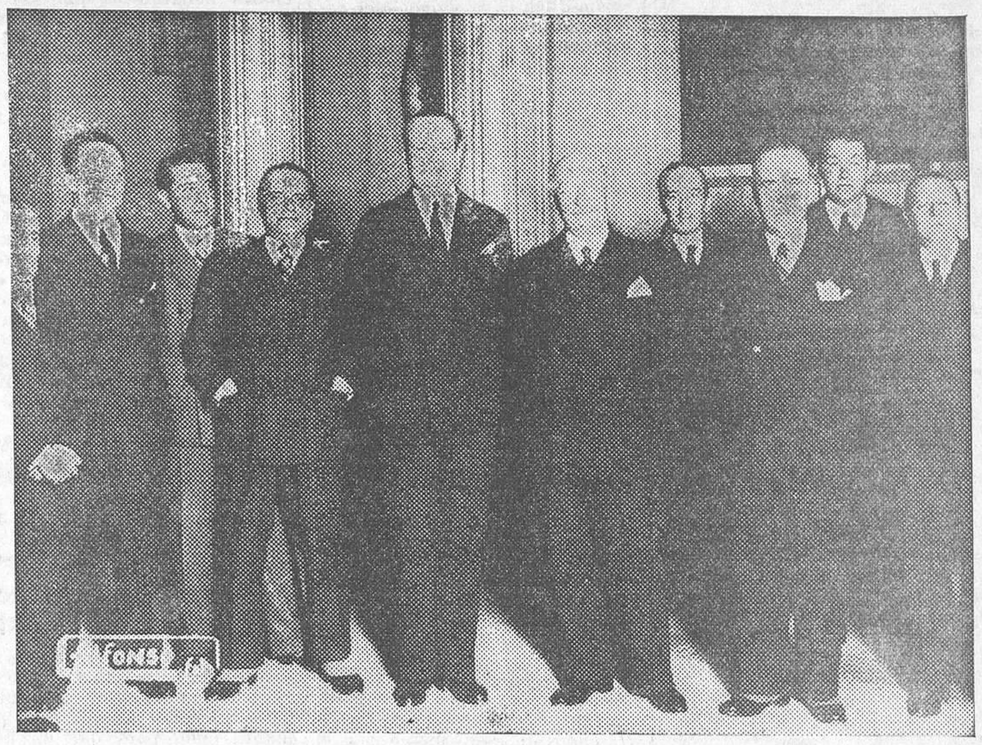

EL INGENIERO LA CIERVA EN BELLAS ARTES.—El ilustre ingeniero D. Juan de la Cierva, con D. Alejandro Lerroux y los demás miembros de la Directiva del Círculo de Bellas Artes, después de la conferencia que dió anoche en los salones de aquella Sociedad

(Fot. Alfonso.)

LA PROPAGANDA ELECTORAL EN MADRID.—En el furor propagandista que precede a la elección de pasado mañana, todo medio se aprovecha, como puede verse. He aquí la fuente de Neptuno, en la plaza de Cánovas, que apareció ayer luciendo llamativos carteles

(Fot. Alfonso.)

Ministerio de Educación, Cultura y Deporte 2012

curso de la revolución. ¿Pero no hemos dado una Constitución a España? ¿No hemos establecido una legalidad? ¿No hemos quedado en que la República, con arreglo a sus leyes, es un régimen que permite a los españoles gobernarse a sí mismos mediante el manifiesto criterio de los más? Inútil. El señor Botella sigue en sus trece. Tienen una fresca actualidad estas palabras pronunciadas por el señor Gordón Ordás en el Congreso de Santander, cuando el Sr. Botella Asensi fué enjuiciado. Helas aquí, tomadas taquigráficamente:

«El Sr. Botella planteó con toda claridad la doctrina de la revolución permanente, con sabor trotskista, sovietismo puro. El decía ante las manifestaciones del señor Galarza, respecto a que había querido humanizar la lucha en la calle de la fuerza pública contra los hombres rebeldes, por uno u otro motivo; decía que no era un problema de hacer más o menos daño, sino que era un problema político, y que lo que había que plantear era si un radical socialista puede salir a la calle a detener la marcha de la revolución. *(Tengo la traducción taquigráfica, que leeré si el Sr. Botella quiere que la lea.)* Para nosotros, republicanos nada más, esto es una herejía. Cuando hay una ley, la revolución es delictiva...»

Pues bien: el Sr. Botella Asensi, líder de tal temperamento, revolucionario por vocación, acalla un día sus impulsos demoledores, los transforma y arremete contra los febriles revolucionarios de las Constituyentes, se empareja con el progresista D. Cirilo del Río y se dispone a colaborar con hombres grises, con hombres tibios, con unas buenas personas, en el tránsito bienhechor.

¿Qué móvil guió al Sr. Botella para embarcarse con la Izquierda radical socialista en esta nave gubernamental, que tenía de todo menos de socialista, de radical y de izquierda? ¡Ah! Misterios de una naturaleza tallada a martillazos de discrepancias. La coalición socialazañista recriminó al señor Botella la aceptación de una cartera. ¿Qué objetivo era el de este calificado republicano de izquierdas, prestándose a contribuir al desplazamiento de sus afines? ¡Ah! Misterios psíquicos de temperamentos pendulares: las urnas o las armas. Es muy de nuestra raza tomar las armas cuando nos niegan su favor las urnas. Pero eso no es ni democrático, ni republicano, ni patriótico. Patriótico fuera no amargar con la revolución y hacerla; no soliviantar al país y salvarle; dejarse de cánticos e invocaciones a la República y servirla.

¿Para qué ha servido el paso del Sr. Botella Asensi por este heroico, por este benemérito, por este abnegadísimo Gobierno que preside el Sr. Martínez Barrio?

Pues ha servido para que el señor Botella disolviera las Cortes, convocara otras nuevas, decretase disposiciones regulando su desarrollo, presentase su candidatura y lo derrotasen, como al ministro de Comunicaciones, como al ministro de la Gobernación, ¡de la Gobernación!... Esto es lamentable, pero ejemplar; doloroso, pero edificante y aleccionador. El presidente del Consejo, los ministros, atados al puente como nautas del deber nacional, navegan afligidos, pero serenos, con la conciencia sin sombras y las manos sin temblores, hacia el puerto sagrado, sombrío o luminoso, pero sagrado, de las Cortes, expresión inatacable de la voluntad popular.

Un capitán sólo ha saltado del puente, ha estrellado la brújula contra la cubierta batida por las olas rojas y ha comenzado a increpar, a denigrar a sus colegas de confianza y de sacrificio...

¿Otra discrepancia? ¿Otra contradicción? No. La dimisión del señor Botella Asensi, la nota agria, apasionada, injusta, que ha redactado para explicar su actitud, no me ha sorprendido. Este acto ruidoso del ex ministro de Justicia es de lo más lógico y congruente que ha realizado. Había dicho el señor Botella en Santander, cuando los radicales socialistas le separaron de sus filas, algo con dejos de profecía que impresionó a los auditores. Acabó así su discurso defensivo el Sr. Botella:

«... Yo confío en el tiempo y en la justicia. ¿Cómo voy a despedirme de vosotros con rencor? Estoy seguro de que un día seremos amigos y me trataréis bien. Nuestros espíritus han fluído de las mismas fuentes. Es natural, por tanto, y es deseable que vayan al mismo destino...»

Y acertó.

JOAQUIN PEREZ MADRIGAL

LA LIBERTAD se puede adquirir en las siguientes capitales:

PARIS: Hachette y Comp.ª, 111, rue Reaumur.

BIARRITZ: M. Vernong, avenida Maréchal Foch, 3.

BORDEAUX (Francia): M. Heulsette.

BERNA (Suiza): «Librairi Edition», 11, Maulbeerstrasse.

GIBRALTAR: Eleuterio Tabera, Cornvall, 8-2.

CASABLANCA (Marruecos): Messageries Hachette, 134, boulevard de la Liberté.

HABANA (Cuba): «Cultural», S. A.

SAN FRANCISCO DE CALIFORNIA: «La Moderna Poesia», 658, Broadway.

COSAS DE ANTAÑO

El casamiento de la reina Amalia

Apenas fallecida doña Isabel de Portugal, segunda esposa de Fernando VII, éste, que a pesar de las amistades femeniles que le proporcionaban muy empingorotados proxenetas, no sabía hallarse viudo, envió un embajador extraordinario al elector Maximiliano de Sajonia y al emperador Francisco I, padre y tío, respectivamente de doña María Josefa Amalia, a fin de pedirles la mano de tan ilustre princesa, que por aquel entonces iba a cumplir quince años y medio.

Concertadas en Julio de 1819 las capitulaciones matrimoniales, púsose en camino para España la egregia jovencita, que al decir de los escritores coetáneos, hallábase dotada de gran belleza, notables virtudes y extraordinaria ilustración.

El 11 de Agosto de aquel mismo año declaró el rey públicamente que había decidido contraer un nuevo enlace, y el martes 19 del siguiente Octubre llegó la reina a nuestra villa en una carroza arrastrada, si damos crédito al historiador D. Modesto Lafuente, por varios jóvenes vistosamente engalanados.

En la «Gaceta» extraordinaria del 24 de dicho mes consta que el mencionado día 19 las fuerzas de la guarnición de Madrid formaron desde la Puerta de Atocha hasta Palacio, y que S. M. se adelantó más de media legua para recibir a doña Amalia, quien continuó su ruta llevando al estribo derecho del coche a D. Fernando, al izquierdo a los infantes y detrás un lujosísimo acompañamiento, del que formaba parte un escuadrón de guardias.

De esta forma entraron todos en nuestra villa por la mencionada puerta, que se hallaba muy adornada con grímpolas, estandartes y banderolas, y en lo alto de la cual se veía una gran cartela con la siguiente inscripción, obra del vate palaciego D. Juan Bautista Arriaza:

Tu dicha y tu triunfo Madrid aclamando
por medio de este arco, excelsa María,
tus pasos gloriosos solícito guía
al trono que amante te brinda Fernando.

Junto a dicha puerta cumplimentaron a doña Amalia el capitán general de la provincia, el Ayuntamiento matritense, *a caballo*, con sus alguaciles y maceros vestidos de gala, e infinitos jefes militares. Todos ellos se incorporaron a la comitiva, y entre músicas guerreras, salvas de artillería y repique general de campanas se internaron en la población, donde las personas reales fueron recibidas con estentóreos vítores por una endomingada multitud, que, llena de curiosidad, se apiñaba a un lado y otro de la carrera.

Saludando amablemente subieron SS. MM. por el paseo del Prado hasta la espaciosa calle de Alcalá, donde había un arco de triunfo con figuras de gran tamaño, que intentaban representar al comercio y a las artes. Tampoco faltaban allí los correspondientes versos de D. Juan Bautista, todos por el siguiente estilo:

Del alto Olimpo descienden
Mercurio y Minerva sabia,
a pedir que en Madrid sea
nuestra joven soberana,
madre del comercio y artes,
al par que lo es de las Gracias.

Siguieron su camino los reyes, aclamados incesantemente por el vecindario, y desde los balcones de muchas casas principales, adornados con reposteros y tapices de suma magnificencia, fueron arrojadas innumerables flores sobre la real carroza.

En la calle Mayor, junto a Platerías, pasaron doña Amalia y su brillante séquito por un arco costeado por los mandones municipales, monumento de tablas y lienzos pintados, en lo alto del cual se veía el asiento con gradas y dosel usado en las grandes ceremonias por los soberanos españoles, y esta composición, también del inevitable Arriaza:

Pon ya fin a tu carrera,
reina amable, y considera
que si vacilante estuvo
ese trono que aquí ves,
la lealtad lo mantuvo
para ponerlo a tus pies.

Asimismo ofrecían muy agradable aspecto la fachada de ramaje y flores improvisada por algunas vendedoras del mercado de San Miguel, y una hermosa glorieta, formada también con floridas ramas, que rodeaba cierta fuente que en la plazuela de la Villa existió durante largo tiempo.

Pasado el arco de la Armería, se acercó a saludar a la reina una cuadrilla de manolas que, acompañándose con sus típicos panderos, cantaron alegremente, y en seguida entraron SS. MM. en el regio alcázar, donde celebraron sus desposorios pocas horas después.

Cuentan las crónicas—escribe Villaurrutia, ignoro si copiando al doctor Cabanés o tomando la noticia de la célebre carta de Mérimée a Stendhal—que hallándose aquella noche doña Amalia a solas con su esposo, cuyo lenguaje apenas entendía, sintióse acometida de tal espanto que, como algunos soldados al entrar en acción por vez primera, rindió a Natura el tributo más desagradable del miedo, y he aquí por qué algunos servidores de palacio vieron con asombro que el rey, al poco tiempo de haber penetrado en la regia alcoba, salió de ella en paños menores, echando pestes y apestando a demonios.

La princesa sajona, que, huérfana de madre desde muy niña y educada en un convento, ignoraba ciertos deberes que impone el matrimonio, negóse, llorando amargamente, a recibir en su lecho a D. Fernando, y cuentan que para reducir a la inocente señora fueron precisos los consejos de algunos sacerdotes respetables y las interesantes explicaciones de varias nobles damas conocedoras del idioma alemán.

Hay quien supone que en el asunto tuvo que intervenir el Padre Santo; mas es casi seguro que no hubo necesidad de acudir a Pío VII a fin de que la reina cooperase con su marido a dar legítima sucesión al trono hispano. Es más, la desavenencia entre ambos cónyuges debió de ser poco duradera, ya que dos noches después del incidente referido asistieron, al parecer muy satisfechos el uno del otro, a una función de gala con que fueron obsequiados en el teatro de la Cruz.

Igualmente patentiza la satisfacción del ex Deseado la multitud de mercedes que con motivo de su tercer enlace otorgó antes de finar aquel mes. Dos grandezas de España, igual número de collares del Toisón, once bandas de María Luisa, seis grandes cruces de Carlos III, otras tantas de Isabel la Católica y alrededor de setenta condecoraciones sencillas de las dos órdenes mencionadas últimamente repartió Fernando VII entre sus familiares, concediendo también dieciocho encomiendas de la institución isabelina fundada por él en 1815 para premiar servicios prestados en América a la corona. Por cierto que esa honorífica cruz es la única, no militar, de las antiguas condecoraciones monárquicas que aun subsiste en nuestro país, caso extraño, primero, por el origen fernandino de la misma, y segundo, porque hoy no posee España más Américas que las madrileñas del Rastro, según parece, próximas a desaparecer.

Refiere un notable escritor, ya fallecido, que Fernando VII, modelo de fidelidad conyugal mientras vivió la princesa doña María Antonia de Nápoles, y que raras, muy raras veces, había faltado a la fe jurada a doña Isabel de Portugal, *no tuvo más remedio*, ante la repugnancia de doña María Josefa a ciertas expansiones matrimoniales, que buscar compensaciones fuera del hogar doméstico, y que entonces empezaron las escapatorias nocturnas de su majestad, tan frecuentes como acredita un suceso recogido en las «Memorias» del marqués de Mendigorría, y nacieron, crecieron y finaron los amoríos del rey manolo con una ilustre viuda, dama de muchas libras, y con la saladísima Pepa la Naranjera.

Sin negar las aventuras más o menos galantes del séptimo Fernando, se me ocurre decir que nadie las puede disculpar razonablemente suponiéndolas hijas del comportamiento de la reina, pues, como es bien sabido, ésta hizo cuanto pudo para dar un heredero al trono, y hasta acudió repetidas veces a tomar las aguas de Sacedón y Solán de Cabras, consideradas por aquel entonces como los más eficaces remedios contra la esterilidad mujeril.

Mesonero Romanos, en sus «Memorias de un setentón», copia unos versos escritos por doña Amalia referentes a una de esas peregrinaciones:

No el buscar una salud,
que Dios nunca me ha negado;
otros fines me han guiado
de esta fuente a la virtud.
Busco en mi solicitud
la pública conveniencia;
sigo una probada ciencia,
y cumplo con mi deber.
Por mí no quedó que hacer;
obre Dios en su clemencia.

Como se ve, la augusta poetisa hizo cuanto pudo para dar hijos a Fernando VII, de quien fué leal y animosa compañera durante el trienio constitucional. Más de una vez, por aquel tiempo, compartió con su esposo las injurias y amenazas de algunos liberales exaltados, que no ignoraban las opiniones francamente absolutistas de la augusta señora, amenazas e injurias que, forzoso es decirlo, debió tener ella muy presentes cuando la reacción de 1823 y 1824, ya que de ningún modo terminante consta que interviniera poco ni mucho en favor de los políticos vencidos.

Doña María Josefa Amalia, escribe uno de sus contemporáneos, hallábase dotada de un carácter angelical, y por su piedad y devoción insuperables era más propia para vegetar en un claustro que no para ocupar un trono. Atormentada por la idea de una muerte prematura, vivía tristemente, entregada casi por completo a sus ejercicios religiosos. *Aliquando* visitaba cualquier convento de monjas y también solía acudir —aunque no muy discretamente, en opinión del mencionado Mesonero—a socorrer a los necesitados.

El famoso *setentón* manifiesta que doña Amalia no ejercía sobre Fernando VII influencia alguna, «si bien era considerada y hasta estimada por él con marcada delicadeza».

Esto no es enteramente exacto. La reina llegó a imponerse hasta cierto punto a su marido, quien, *muy contra su gusto*, la acompañaba en sus caseras oraciones, conforme lo patentizan unos versos de dicha señora y el que Fernando VII, cuando D. Carlos Isidro y su mujer, apenas fallecida doña Amalia, intentaron casarle con otra princesa tan devota como la difunta, les tapó la boca, diciéndoles con aspereza:

—¡Basta de rosarios!

JOSE FERNANDEZ AMADOR DE LOS RIOS

La Redacción de LA LIBERTAD está formada por Joaquín Aznar, director; Antonio de Lezama, subdirector; Ricardo Hernández del Pozo, redactor-jefe; «Alfonso», Augusto Barcia, «Blas», «Bluff», Carlos Bonet, Rafael Carbonell, Manuel de Castro Tiedra, Antonio Dubois, Teresa de Escoriaza, Heliodoro Fernández Evangelista, José Manuel Fernández Gómez, Antonio García Romero, Enrique Gastardi, Francisco Gómez Hidalgo, Eduardo Haro, Francisco Hernández Mir, Rafael Hernández Ramírez de Alda, Manuel Machado, Antonio de Miguel, José Moreno Gallego, Antonio Nicas, Darío Pérez, Arturo Pérez Camarero, Carlos Pérez Ortiz, Sidonio Pintado, Pedro de Répide, Víctor de la Serna, Lázaro Somoza Silva, Alejandro de la Villa y Antonio de la Villa

Una mujer gravemente herida de dos puñetazos

Ayer, en la travesía de la Encomienda, cuatro individuos que se dieron a la fuga insultaron y agredieron a una mujer llamada Georgina Til, natural de París. Uno de ellos le asestó dos tremendos puñetazos, causándola lesiones en la cabeza y rostro, que fueron calificadas de graves en la Casa de socorro del distrito de la Inclusa.

UN INCENDIO EN MONDARIZ

Vigo, 30.—Dicen de Porriño que un incendio ha destruído las oficinas y los almacenes del tranvía de Mondariz. Los esfuerzos realizados por los empleados y vecinos para salvar la documentación y la caja de caudales resultaron inútiles.

Fué salvada una mujer que hacía la limpieza de los coches y que presentaba graves síntomas de asfixia.

Las pérdidas son de importancia.

FIGURAS DE LA ESCENA

Luis Fernández Sevilla, autor de «Sevilla la mártir»

LAS ELECCIONES

Ha terminado el escrutinio de las actas de La Coruña

El resultado electoral de la primera vuelta

El resultado del escrutinio de la primera vuelta, conocidos ya todos los escrutinios, arroja el siguiente total:

DERECHAS	
C. E. D. A., agrarios, independientes, tradicionalistas, Renovación Española, nacionalistas vascos..	179
CENTRO	
Radicales	78
Lliga Catalana	25
Republicanos conservadores	14
Liberales demócratas	9
Independientes	6
Progresistas	1
Total	133
IZQUIERDAS	
Socialistas	27
Esquerra Catalana	22
Acción Republicana	5
Radicales socialistas independientes	2
Radicales socialistas	1
Federales	1
Orga	6
Total	64
Total de candidatos proclamados	376

Hay dos actas dudosas (Almería y Oviedo), y quedan, por tanto, para la segunda vuelta 95, ya que el total de los miembros que han de componer el futuro Parlamento ascienden a 473.

Por la provincia de Madrid no habrá candidatura radical-conservadora

Reunidos los organismos directivos en la provincia de Madrid de los partidos republicano radical y republicano conservador, y examinada la situación política creada con motivo de la segunda vuelta electoral, han acordado retirar la candidatura, entendiendo que así sirven mejor los intereses de los pueblos y dan una prueba más, con hechos, de su afecto a la provincia.

Declina la coalición radical-conservadora toda responsabilidad por el resultado de la contienda, en aquellos núcleos que lo han sacrificado todo ante sus egoísmos personales o sus fanatismos partidistas.

Los afiliados y simpatizantes quedan, pues, en libertad de proceder con arreglo a su conciencia, y los organismos directivos emprenderán en breve una labor eficaz de defensa de los intereses de la provincia, tanto en la cintura de Madrid como en los pueblos, y se está organizando ya un gran acto comarcal de propaganda en Arganda para dentro de breves días, y a cuyo acto asistirá probablemente el Sr. Lerroux.

El Comité federal del distrito del Hospital, a todos los federales y republicanos de este distrito

Ciudadanos: Reunido este Comité tomó el acuerdo de apoyar y recomendar a todos los verdaderos republicanos que el próximo domingo apoyen con sus votos a la candidatura socialista, por ser la única fuerza de izquierdas que se presenta en la segunda vuelta.

Votar en contra de la reacción es demostrar una vez más a los elementos que la componen que a los pueblos se les tiene a su lado cuando resplandece la justicia social y se defiende la libertad y los derechos del hombre no coartando estos derechos ni anunciando fascistizantes programas que sólo encierran la conquista por el engaño de sus perdidos privilegios contrarios al interés general y a la dignidad ciudadana.

Por eso este Comité os ruega a todos votéis la candidatura socialista en contra de la reacción y por la conservación de la República.—Por el Comité, el presidente, *Manuel Pardo Sánchez.*

Partido radical socialista independiente

El Comité ejecutivo municipal de la Agrupación radical socialista independiente, por acuerdo de su última reunión, recomienda a todos sus afiliados y simpatizantes voten el próximo domingo día 3 de Diciembre la única candidatura de izquierdas que se presenta por Madrid: la candidatura socialista.—El presidente, *José Escudero y Escudero;* el secretario, *Angel Herreros.*

Termina el escrutinio en La Coruña.--Los Sres. Casares Quiroga y Pita Romero, elegidos

La Coruña, 1 (2 madrugada).—Haciendo verdaderos esfuerzos, esta madrugada acabó el escrutinio de esta provincia, que ha sido laboriosísimo. Falta por totalizar el escrutinio, lo que no estará hasta el amanecer. Es seguro el triunfo de nueve candidatos de derechas, seis de la Orga y dos radicales.

Los diputados de derechas son Blanco Rajoy, Calvo Sotelo, Aperribay, O'Shea, Gil Casares, Méndez Gil, Vázquez Gundín, Portal y Del Moral; los de la Orga son los Sres. Casares Quiroga, don Emilio González, Iglesias Corral, Cadarso, Pita Romero y Rodríguez Pérez. Los radicales, Minones y García Ramos, y el conservador maurista, Reino Caamaño.

Este está todavía dudoso, así como el Sr. Pita Romero, aunque se confía en que triunfen.

El Sr. Casares Quiroga marchó a Madrid.

En Alicante se retiran los candidatos de Acción Republicana y los radicales socialistas

Alicante, 30.—Como los socialistas han acordado ir en candidatura cerrada en las elecciones de segunda vuelta, los Comités de Acción Republicana y radicales socialistas independientes se han retirado de la lucha y recomiendan a sus afiliados voten a los socialistas contra la alianza de agrarios y radicales.

El bloque agrario, en coalición con el partido radical, presenta candidatura para las mayorías. Esta candidatura está integrada por los Sres. Chapaprieta, Alberola, Moltó y Torres Sala, agrarios; Martínez Arenas, republicano conservador; Cámara Carrichena y Pérez Aguilas, radicales.

Festejando el triunfo radical en Pontevedra

Pontevedra, 30.—Para conmemorar el triunfo electoral del partido radical, Emiliano Iglesias obsequió con un banquete a los ocho diputados y a la Juventud radical.

Se pronunciaron calurosos discursos de elogio para Emiliano Iglesias. Este entonó un canto a la España republicana.

Petardo en un colegio electoral

Málaga, 30.—A las doce de la noche estalló un petardo en las proximidades de un colegio electoral, instalado en la calle de Don Iñigo. Causó grandes destrozos.

En el momento de la explosión pasaba por el lugar del suceso el concejal comunista D. Andrés González, que recogió el petardo y lo entregó a la Policía.

Han terminado los escrutinios en La Coruña

El ministro de la Gobernación manifestó esta madrugada que habían terminado los escrutinios en La Coruña, donde no habrá segunda vuelta, pues se ha rebasado el 40 por 100. Serán proclamados diputados seis de la Orga, dos radicales, un republicano conservador y ocho de derechas. Entre los candidatos triunfantes de la Orga figuran los Sres. Casares Quiroga y Pita Romero.

Notas agrícolas

El ganado porcino

La actual campaña de ganado de cerda refleja, como tenía que ocurrir, el estado social de las diversas zonas productoras; pero, a pesar de ello, el mercado español estará regularmente abastecido, tanto en cantidad como en calidad.

Para las primeras matanzas han escaseado en los mercados los cerdos gordos, debido especialmente a la inseguridad sentida en el campo. No obstante, se aprecia demanda y buenos precios para el ganado joven, como si en zonas tan castigadas por los conflictos sociales como Sevilla y Córdoba se presintiese una vuelta a la normalidad.

En las ferias últimas de Extremadura se presentó bastante menos ganado que otras veces, lo que se traduce en la estima que hoy tiene el cerdo pequeño. Entre las provincias andaluzas figura Córdoba como la más afectada por esta crisis, a lo que contribuye en no poca parte la deficientísima cosecha de bellota en la zona de ordinario más productora.

Las provincias del Norte, no tan afectadas por los trastornos a que antes nos referíamos, mantienen el mercado firme y acaso disponen de mayor número de cabezas que otros años, aunque éstas no basten a cubrir el déficit que se nota en el Mediodía de España.

Se espera que durante la campaña presente mejore de manera constante la cotización del cerdo, pues los animales grandes y gordos escasean cada día más.

En resumen, puede decirse que, a pesar de la honda crisis social de Andalucía y Extremadura, contaremos este año con ganado de cerda, si no abundante, en la cantidad suficiente para que apenas se aprecie su escasez en los mercados y centros consumidores.

Pero conviene tomar nota de lo ocurrido para procurar en lo sucesivo—con Gobiernos que garanticen la tranquilidad de los pueblos—que riquezas de tanta consideración como la porcina no se vean seriamente amenazadas.

Estado de los campos

La sementera ha sido buena en general. Llovió a tiempo y se pudo realizar aquélla oportunamente, sin retrasos. Luego el frío contuvo el desarrollo foliáceo de las plantitas, en beneficio de su crecimiento radicular. Los agricultores están satisfechos de esta primera fase de sus cultivos.

Pero como nunca llueve a gusto de todos, los ganaderos se quejan. Con la elevación de la tasa del trigo han encarecido los subproductos y los piensos. El campo tiene poca hierba.

Esto obliga a raciones extraordinarias y a sacrificar muchos corderos lechales, cuya falta se apreciará en primavera.

Importación de patata para simiente

Por el ministerio de Industria y Comercio se ha dispuesto que hasta 31 de Enero de 1933 se permita en régimen de libertad de derechos la importación de tubérculos de patata temprana para el cultivo, en sus variedades «Royal Kidney», «Majestic», «Paulsen Juli», «King Edward», «Sterling», «Ergald», «Institut Bauvais», «Saucisse Rouge» y demás procedentes de países extranjeros que al ser producidas en nuestras zonas de cultivo puedan dar cosechas tempranas. Estas importaciones sólo podrán realizarse con la condición de que las expediciones respectivas vengan acompañadas de certificado sanitario y mediante la presentación previa, por los importadores de garantías—a satisfacción de la Administración—suficientes para responder del pago de los correspondientes derechos fijados en la partida 1.354 del vigente Arancel, en el caso de que por el Servicio agronómico no se justificara debidamente que las patatas importadas con libertad de derechos, a que se refiere esta disposición, lo han sido exclusivamente para dedicarlas a simiente y en ningún caso para el consumo.

Se descubre un complot en el Uruguay

Montevideo, 30.—Desde hace días la Policía tenía noticias de que se fraguaba un complot contra los Poderes constituídos, y esta mañana se ordenó el arresto de varios elementos políticos de significación.

La noticia ha causado gran sensación en los círculos políticos de la capital y provincias.

PROXIMA PUBLICACION

"Siluetas municipales"

Nuestro entrañable compañero el brillante periodista Carlos Bonet, cuyos informes y comentarios municipales le han proporcionado justísimo crédito de competencia y acierto en estas columnas, se propone, en unión del también competentísimo periodista D. Ramiro Gómez Fernández, dar a la publicidad una serie de volúmenes con el título de «Siluetas municipales», para ofrecer al gran público el sugestivo relato de las intimidades, pintorescas unas veces y picarescas otras, de la vida municipal.

El primer volumen de la colección está dedicado a los alcaldes, y en él hacen sus autores, con hábiles pinceladas, el retrato de los diversos tipos que han desfilado por el sillón presidencial del Ayuntamiento madrileño.

La amenidad del tema y las dotes literarias de los autores son garantía del seguro y gran éxito que han de tener en el público las «Siluetas municipales» de Carlos Bonet y Gómez Fernández.

TOLEDO es la ciudad que ofrece el conjunto más acabado y característico de todo lo que han sido la tierra y la civilización genuinamente españolas.—M. B. Cossío.

Ministerio de Educación, Cultura y Deporte 2012

INVESTIGACIONES

Los textos de fray Luis de León

Es lástima que de los versos de fray Luis de León nos falte aún la edición crítica pura que fije el texto definitivo de su labor poética. Un padre jesuita, el Sr. José Llovera, que en la revista «Religión y Cultura» (1928-31) anticipó un «Proyecto» de edición crítica, ha cometido el atrevimiento de llevarla a cabo en la «Biblioteca Diocesana Conquense»: trabajo lamentable y de profanación, en que ni siquiera las lecciones se hallan bien puntuadas. Queda, por tanto, en pie la magna empresa de la edición crítica pura.

Es cosa indubitable que fray Luis de León apenas concedió importancia a «aquellas obrecillas que en la mocedad y casi en la niñez se le cayeron como de entre las manos, y a las que se aplicó más por inclinación de su estrella que por juicio o voluntad», según él mismo advierte en la dedicatoria a su amigo y protector D. Pedro Portocarrero, de la familia de los condestables de Castilla y rector de Salamanca, que falleció siendo obispo de Cuenca en 1600. Jamás pensó publicarlas; pero (por lo que él propio nos confesará después) decidióse «a recoger aquel su hijo perdido y apartarle de mil malas compañías que se le habían juntado». Porque, mezcladas con algunas composiciones que se le atribuían, sin que nunca hubieran salido de su pluma, en tanto que se le negaban otras, verdaderas hijas de su inspiración, corrían todas de mano en mano, bajo distinto nombre, con los errores comunes y de los copistas.

Determinóse, pues, a darlas a la estampa, tras reunirlas con la adición de las muchas que escribiera en la cárcel; enmendólas de los «males siniestros que habían cobrado en el andar vagueando», y las distribuyó en tres libros: en el primero incluyó las originales; en el segundo, las traducciones de poetas profanos, y en el tercero, las versiones bíblicas. La edición, sin embargo, no se llevó a efecto. Sobre sus causas discurriremos más adelante. En trueque, siguieron prodigándose las copias, cada vez más incorrectas.

Cuarenta años después de muerto el agustino, en 1631, D. Francisco de Quevedo (gran coleccionador de antigüedades y códices, al decir de Juan Pablo Mártir Rizo y de Jean Jacques Chifflet, contemporáneos suyos), con el noble propósito de atajar la invasión desastrosa del gongorismo, editó por primera vez, en un lindo cuanto diminuto volumen—es fama que le gustaban los libros de tamaño pequeño—los versos del vate genial. A la obra precedía una incomparable carta al conde duque de Olivares en defensa de la claridad y pureza de la locución: carta piedra de escándalo, que vino a exacerbar la locura de los «cultos», origen de rencillas, sátiras, libelos, discusiones, réplicas y toda clase de rifirrates, matracas y motines en que se divirtió por mucho tiempo la república de las letras, alumbrada ya tan sólo por los resplandores del gran siglo clásico, cuya antorcha se esforzaban por mantener y prolongar Lope de Vega y Quevedo.

Hoy por hoy, esta edición es todavía la más correcta, pese a lo que han escrito, desde Méndez y Merino acá, los que no la han examinado. Un ejemplar rarísimo consérvase actualmente en la Biblioteca Nacional, procedente del fondo de Usoz, número 2.501. Las erratas son leves y el tipo muy legible. En la «Aprobación» dada por D. Lorenzo Vander Hammen, fecha 14 de Septiembre de 1629, léese, entre otras cosas: «Causó su nombre (el de fray Luis), aun viviendo, respeto y reverencia, por donde sus obras son celebradas de propios y extraños, con no gozarse todas. Perdiéronse con su muerte algunas, como sucede de ordinario; pero conocemos y admiramos lo que escribió (aunque no todo) en las profusiones debidas a sus letras y estado.»

La obra ostenta la portada siguiente, cuya reproducción es interesante por lo que se verá luego: «Obras propias, y traduciones Latinas, Griegas, y Italianas. Con la parafrasi de algunos Psalmos, y Capitulos de Iob. Avtor el Doctissimo y Reuerendissimo Padre fray Luis de Leon, de la gloriosa orden del grand Doctor, y Patriarca san Agustin. Sacadas de la libreria de don Manuel Sarmiento de Mendoça, Canonigo de la Magistral de la Santa Iglesia de Seuilla. Dalas a la impression don Frãcisco de Quebedo Villegas, Cauallero de la Orden de Santiago. Ilustralas con el nombre, y la proteccion del Conde Duque, gran Canciller, etc. Con privilegio. En Madrid, En la Imprenta del Reyno, Año M. DC. XXXI. A costa de Domingo Goçalez, mercader de Libros.»

El volumen obtuvo un éxito grande; pero alguien de la pandilla de los culteranos (que solapadamente ocultó su nombre), por molestar y neutralizar la tendencia antigongorista de la obra, tiró en Milán en el propio año (si acaso no se fingió la impresión en Madrid) una segunda edición en casa de Felipe Guisolfi.

Es un tomito (poco mayor que el quevedesco) en 12.º, de XII + 312 páginas. Guárdase un ejemplar en la Biblioteca de Ticknor, en Boston; otro, en la Hispanic Society, de Nueva York, y un tercero, en la Nacional de Madrid, signatura R — 13.416. Son curiosos los preliminares, en los que se advierten embozados ataques a Quevedo bajo una máscara evangélica. En la hoja segunda se lee: «Porque la primera impresión era de letra menuda y solo un libro (uno es también el presente), se volvió a imprimir en Milán por Felipe Guisolfi, a la señal del Salvador, el mismo año 1631.» En un «Prefacio» se dice por el anónimo editor: «Aunque la obra es tan grande que cualquiera pudiera preciarse mucho de dar su nombre a la estampa para eternizarse con ella, la humildad del que la ha dispuesto para la impresión quiere disimularlo, para que salga más el del autor y para que la fama no tenga que ocuparse con otro.»

Y antes (que es, en nuestra opinión, la verdadera causa): «Omítense en esta impresión los privilegios, aprobaciones y dedicaciones, por no necesarias.»

En fin, el «Prefacio» continúa: «Llegó a manos del Excmo. Sr. Duque de Feria (D. Gómez Suárez de Figueroa), y Su Excelencia, como quien tan bien sabe la veneración que se debe a la antigüedad en el ingenio, Letras y virtud del P. maestro fr. Luis de León y lo que le está bien a la posteridad gozar de Poesía aunque en lenguaje antiguo, tan docta, tan moral y tan divina, me mandó darla segunda vez a la luz común, porque saliese mejor en mayor volumen y impresión más esparcida; y porque lo primero que remitieron a Su Excelencia de Madrid no se ajustaba, por mal impresa, con lo bueno de la materia.»

El docto Coster, fiándose de estas palabras, que hieden a animadversión y superchería, no se molestó en hacer un cotejo entre ambas ediciones, y gratuitamente escribió en la «Revue Hispanique» (1919) que la impresión de Milán corregía muchos errores de la madrileña, siendo así que los engendra de nuevo, y tan inferior a la *princeps*, que fué verdadera desgracia que saliese a luz. Sólo en la primera composición, en la oda «Qué descansada vida», hallamos las erratas *riposo* por reposo, *Tea* por sea, etc., en tanto el texto de la de Madrid es correctísimo. En el resto menudean enormemente las faltas de impresión, con el desaguisado siguiente al final: que acaba sin terminar el capítulo 20 de la versión de Job, por cuanto quedan suprimidos los seis tercetos últimos, más todo el capítulo 29, que inserta Quevedo.

Me persuado a que Coster no vió la edición de Madrid, y que Mayans, Méndez y Merino, que la vieron, no la entendieron. Los otros modernos, ni la vieron ni la entendieron, por remitirse (sin investigar por cuenta propia) a lo dicho por los anteriores. Procedimiento cómodo.

¿Quién le agenció a D. Manuel Sarmiento de Mendoza el manuscrito de que se valió Quevedo? Punto es éste sumamente embrollado. Los eruditos conjeturan, sin proyectar ninguna luz satisfactoria. Según el P. Méndez, el códice *parece ser* el que se conservó luego en la biblioteca de San Felipe el Real de Madrid, por cuanto contiene (en opinión suya) poco más o menos la misma materia y en igual orden dispuesta. El P. Merino, sin embargo, le contradice, negando que el señor de la Torre de Juan Abad conociese tal códice. Mas, por extraña paradoja, ninguno de los monjes lleva razón.

Las biografías de Sarmiento de Mendoza se hallan erradas. De nuestras investigaciones se deduce que moró la mayor parte de su vida en Sevilla, al lado de sus parientes, en cuya ciudad falleció en 1650. Fué teólogo y literato consumado, por dos veces rector de la Universidad de Salamanca (la segunda hasta 1627), donde estudió y debió de conocer al propio fray Luis de León. Sin duda fué muy amigo de su primo (y no sobrino) fray Basilio Ponce, catedrático de prima de Teología en aquella Universidad, pues en este año de 1627 forman juntos (Mendoza como rector) con el doctor Balboa de Mogrobejo, catedrático de prima de Cánones, la confirmación del estatuto y juramento de enseñanza, en la protesta unida que tuvieron las Universidades de Salamanca y Alcalá contra la pretensión de la Compañía de Jesús (que hacía ya guerra feroz a la enseñanza del Estado) «de dar principio a una Universidad o estudio en la corte, fundando cátedras para todas lenguas y algunas ciencias». Estas Universidades suplicaban a Felipe IV no permitiese que la pretensión pasara adelante, «conociendo la ruina de ellas en la ejecución de este intento y daño general que se sigue a estos reinos». La cuestión es hoy mismo de actualidad.

Los documentos de todo ello (recopilados, precisamente, por Quevedo y con notas marginales suyas) obran en el códice de la Academia de la Historia, signatura 12 — 6 — 6 = N. 27.

Evidentemente, Quevedo se puso de parte de Sarmiento de Mendoza y de Basilio Ponce de León, saliendo en defensa de las expresadas Universidades, de una de las cuales era hijo.

Punto es éste preciso, que quizá marque el principio o afianzamiento de la amistad entre tan eminentes varones y nos dé la clave de que tomara a su cargo Quevedo la publicación de las obras poéticas de fray Luis.

Pero corremos al mercado antes que nuestro caballo, y dejaremos la continuación para otro día.

* CARDENIO

VIDA CULTURAL

El Museo de Escultura de Valladolid

He aquí un museo ejemplar que, del mismo modo que el Museo Numantino, prestigia y enaltece los valores culturales y artísticos de España. Nos referimos al Museo Nacional de Escultura, instalado recientemente en el espléndido palacio titulado Colegio de San Gregorio, de Valladolid.

Esta ciudad castellana de fino espíritu y hondo sentir español, ciudad interesante por sus monumentos de diversas épocas y estilos, población que atesora toda la riqueza espiritual del pensar de Castilla, cuenta con un magnífico Museo de Escultura policroma, único en su estilo, espléndidamente instalado en el Colegio de San Gregorio, con lo cual, a su vez, se ha consolidado este delicioso monumento.

Hoy el que pretenda estudiar la escultura policroma española, que floreció singularmente en los siglos XVI y XVIII, tiene que ir a Valladolid.

La escultura religiosa española durante estos siglos es una producción original netamente española, enraizada con el alma del pueblo.

Hay que visitar el Museo Nacional de Escultura de Valladolid para poder admirar un aspecto entrañable del alma de España en los retablos e imágenes de extraordinario valor artístico instalados con indudable acierto en el Colegio de San Gregorio.

El arte de la escultura en España, de los siglos XVI al XVIII, expresa magníficamente el vigor y la semejanza del pueblo. Todo este arte, impregnado de misticismo y realidad, es de tal naturalidad, que entra por los ojos de las gentes y les conmueve sus sentimientos a devoción.

Se comprueba cómo aquellos escultores españoles buscaron los efectos más patéticos, apareciendo las figuras de un dramatismo sorprendente.

En aquella época la escultura alcanzó un señalado esplendor en Castilla, siendo su genio más destacado el escultor Gregorio Fernández, nacido en 1652, quien desarrolló la mayor parte de sus actividades en trabajos artísticos para las iglesias vallisoletanas.

Hoy toda aquella obra del genial escultor ha sido recogida en una de las salas del Museo de San Gregorio, y allí pueden admirarse, entre otras esculturas, «El Cirineo», «La Verónica», «La Piedad», «San Bruno» y «El Cristo de la Luz», obras formidables de estilo y divinidad que es una verdadera delicia contemplarlas.

Francisco de Cossío, director de este Museo, hombre de fino espíritu y excelente preparación para enriquecer la obra nacional que tiene a su cargo, puede sentirse gozoso de la obra realizada, y la ciudad de Valladolid tiene con el Museo Nacional de Escultura una joya de superlativa atracción que expresa toda su honda y sentida espiritualidad.

Una tromba causa graves inundaciones en Gerona

Gerona, 30. — El temporal de agua de estos días ocasionó anoche inundaciones de consideración.

La carretera de San Feliu de Guixols quedó interceptada por el agua, que alcanza un metro sobre varios puentes de la Riera Aubí, que se ha desbordado, inundando varios términos municipales del Bajo Ampurdán.

San Antonio de Calonge, San Juan, Palamós y otros pueblos se encuentran completamente incomunicados. Las huertas y los campos han sido devastados por las aguas, ahogándose muchas cabezas de ganado.

La carretera de Palamós está interceptada, y también el ferrocarril.

Torroella de Montgrí, Rosas y otras poblaciones de la costa han sufrido inundaciones.

Los daños han sido enormes en los campos, y varios pueblos quedaron incomunicados. Los barrios bajos del pueblo de Palamós están inundados y los vecinos sitiados en sus casas. Fuerzas de la Guardia civil y carabineros de la Comandancia de Marina practican el salvamento en barcas.

El ferrocarril de Gerona a Palamós y las líneas de ómnibus a los pueblos del Bajo Ampurdán han suprimido el servicio por estar cortada la carretera.

A causa de la fuerte crecida del río Oñar, Gerona ha permanecido a obscuras toda la noche.

La carretera de Gerona a Puigcerdá por Olot ha quedado interceptada en el collado de Tossas a causa de la nevada y el frío intensísimo. Se calcula que la interrupción durará varias semanas.

Los estragos en Palamós

El gobernador civil giró esta tarde una visita a Palamós, donde la inundación ha causado mayores estragos.

En algunas calles las aguas alcanzaron metro y medio de altura. Los mobiliarios de más de 200 familias han quedado destrozados. Muchos de los moradores de las plantas bajas han tenido que ser alojados en el local de la antigua escuela de niñas. El Ayuntamiento ha repartido raciones y comestibles a cuantos damnificados lo han solicitado.

Las aguas han destruído la plaza de González Hontoria, parte del paseo del Mar y el recinto de la estación, donde quedaron volcados varios vagones.

El gobernador ha encabezado con 500 pesetas una subscripción pro damnificados.

Muchos obreros han quedado sitiados en sus domicilios, por lo cual no funcionaron muchas fábricas.

Desde el año 19 no se había registrado en Palamós una inundación de esta importancia.

Afortunadamente, no ha habido que lamentar desgracias personales. El gobernador dió órdenes de que fuerzas de la Guardia civil de Gerona se trasladen a Palamós para vigilar las viviendas que han quedado casi abandonadas.

EL EJEMPLO CUNDE

También habrá lotería en Inglaterra

Londres, 30.—En un debate celebrado esta tarde en la Cámara de los Comunes ha sido objeto de acerbas críticas la ley prohibiendo la organización de la lotería en el Reino Unido.

Varios oradores han hecho resaltar el éxito obtenido por las loterías en diferentes países extranjeros, y uno de ellos dijo, entre otras cosas, lo siguiente:

«¿Vamos a permitir que miles de libras esterlinas salgan de Inglaterra con dirección a Italia, España, Irlanda y Francia? Además, la moralidad de Francia, ¿es inferior a la nuestra porque en dicho país haya actualmente una lotería nacional?»

En nombre del Gobierno le contestó el Sr. Ducon, asegurando que se presentará pronto al Parlamento un proyecto rectificativo de esa medida.

EL DESARME

Las conversaciones francoalemanas

Actitud de Inglaterra

Londres, 30.—No parece que el Consejo íntimo celebrado esta mañana en Downing Street haya tenido por objeto adoptar disposiciones, sino tan sólo examinar los proyectos que convendría someter al Parlamento en el caso de que la cuestión del desarme no evolucionara de manera satisfactoria.

A este respecto se hacía resaltar hoy el papel importante que se atribuye a las discusiones francoalemanas, llegándose incluso a decir que la política del Gobierno inglés estaría, al menos parcialmente, subordinada al resultado de esas discusiones.

Un fracaso de las entrevistas que el Reich se esfuerza en celebrar con Francia podría contribuir a que el Gobierno británico llegara a aplicar las medidas que dejó ayer prever el ministro de Aeronáutica; es decir, que la falta de éxito de esas conversaciones diplomáticas podría autorizar a Inglaterra a aumentar su flota aérea.

Además, mientras que se alude a las medidas de protección que podrían exigir las circunstancias, vuelve a hablarse también de las concesiones que las potencias continentales podrían hacer para asegurar el éxito de los «pourparlers» del Reich.

EN CUENCA

Entierro de las víctimas de un atentado

Cuenca, 30.—Esta tarde se verificó el entierro del estudiante Carlos Maña y del chofer Domingo Huete, muertos en el suceso sangriento desarrollado ayer en la Carretería.

Presidieron el duelo los diputados electos de derechas por esta circunscripción. Asistieron los alumnos del Magisterio y los asociados a la Agrupación Ciudadana y a Acción Popular.

Después del entierro los diputados se trasladaron a Madrid para visitar al ministro de la Gobernación y formularle su protesta por el atentado.

La escuadra aérea Vuillemin

Auleff, 30.—La escuadra aérea francesa del general Vuillemin ha salido de Zinder a las seis y cinco de la mañana de hoy, dirigiéndose a Fort Lamy.

*

Fort Lamy, 30.—Procedente de Zinder ha llegado la escuadrilla del general Vuillemin, aterrizando los aparatos entre las diez y treinta y cinco y las once y cuarenta y cinco.

El viaje se ha realizado con un tiempo muy claro y a una altura de 2.500 metros.

UN GARROTAZO

Muere al separar a unos contendientes

Vigo, 30.—Por cuestiones amorosas riñeron los jóvenes Daniel Barreiro y Francisco Barros.

Intervino para apaciguar a los contendientes otro muchacho llamado Leopoldo Vicites y recibió un tremendo garrotazo.

Murió instantáneamente.

El hecho ocurrió en el término municipal de Forcarey.

CONFERENCIA EN EL TEATRO ESPAÑOL.—El presidente de la Cruz Roja, general Burguete, rodeado de algunas bellas enfermeras, después de la conferencia que dió ayer en el teatro Español (Fot. Alfonso.)

PANORAMA DEL FASCISMO

BARRO BLANDO

«Giovinezza, giovinezza,
primavera de belleza.»

(Del himno fascista.)

Luces de aurora

Durante los días de propagandista político fuí asaltado en varias ocasiones por intenso desaliento. Encontraba que mis propósitos de incrustar nuevas ideologías en los caletres carecían de justificación. Los espectadores eran en su mayor parte hombres maduros y mujeres conocedoras ya del terrible dolor físico que exige traer un nuevo sér al Mundo.

Cuando se llega a tales alturas cronológicas resulta imposible cambiar radicalmente de modo de pensar. Quienes alardeen de lo contrario no son sinceros.

Mussolini, como Lenin, como Jesús, no ignora esta verdad. El Crucificado dijo: «¡Dejad que los niños se acerquen a mí!» Los Soviets ponen su esperanza en nuevas generaciones por ellos educadas. Mussolini rompió con el Papado, y sus relaciones con él tienen todavía poco de afable en un forcejeo bravo por convertirse en timonel de las Juventudes católicas italianas.

Freud, desde el imparcial terreno científico, ha demostrado cómo los cimientos de toda tragedia sexual fueron echados en la infancia.

Los fascistas han basado su táctica de consolidación de la doctrina por que pelean en métodos análogos. Por entero semejantes a los de los Soviets. Como habrán de hacer cuantos jefes políticos logren mirar con serenidad lo por venir. La experiencia adquirida cuando todavía es maleable la personalidad constituye marchamo indeleble.

El poder adquisitivo termina con la madurez. Luego ha de vivirse de ideas básicas acarreadas durante la juventud.

Es éste un hecho que conviene no dar al olvido.

Dos sendas

Encarnan tipos distintos de mecánica política los pueblos partidarios de poner la autoridad y el gobierno en manos ancianas y los decididos a confiar ambas cosas a gente joven.

El fascismo se pronunció desde sus comienzos, decidida, obstinadamente, en la segunda dirección.

El fascismo acertó. Más que los hebreos, para quienes tanto prestigio tiene la vejez, que Moisés se hizo rodear de un Consejo de setenta ancianos, obligados a echar sobre sus cerebros la responsabilidad teocrática.

Cuando un sistema político, o filosófico, o ético, ha llegado al total desarrollo podrá confiarse la custodia a hombres sesudos, de grave empaque; pero si se trata de sembrar, de propagar, de catequizar, será necesario recurrir a la juventud.

La experiencia se teje con cicatrices. Representa una actitud de ahorro de energías. No por avaricia, sí por pobreza. Cada suceso capaz de legarnos una enseñanza tiene significado de desgaste de pérdida de energía.

La prudencia, virtud de la vejez, no expresa sino un propósito de economía. Ahorro de riesgos.

Lo necesitado, si de implantar un nuevo régimen político se trata, es audacia, bravura, indiferencia ante los riesgos, fe, entusiasmo. ¡Juventud, en fin!

El partido fascista hállase compuesto principalmente de gente joven. He aquí el escalafón:

Balilas.
Vanguardistas.
Jóvenes fascistas.
Partido propiamente tal.

Como anejo de singular importancia deben citarse las agrupaciones universitarias fascistas.

La infancia, intoxicada

Balila es el nombre de un niño heroico cuyo entusiasmo patriótico dió lugar al levantamiento de Génova contra los austríacos.

Ingresan los balilas en el Fascio a los ocho años de edad. No se opone otro reparo que el mal estado de salud. En siendo el niño sano y fuerte, lo demás carece de importancia. Incluso las ideas políticas de los padres.

Una vez filiados se les uniforma, comenzando el grave delito—«lesa infancia»—de habituarles al régimen militar, alumbrando en ellos un fervor bélico, un espíritu aventurero y antihumanos sentimientos imperialistas. Odio a las demás naciones, odio a cuantos italianos no sean fascistas. Sed de pelea sangrienta. Culto a la fuerza. Desprecio por las obras de la inteligencia.

Los balilas ostentan un aire orgulloso de bravuconería marcial. Ello garantiza que serán excelentes soldados. Denuncia también que les fueron robadas las mejores fragancias de su niñez.

Se agrupan con arreglo al modelo de la vieja Roma: escuadra.

Tres escuadras: un manípulo.
Tres manípulos: una centuria.
Tres centurias: una cohorte.
Tres cohortes: «una Legión».

La Legión consta de 1.000 a 1.500 niños.

Durante su permanencia en la escuela, el pequeñuelo recibe la enseñanza elemental con aditamentos bélicos: uniformes, armas de juguete, aun cuando en ocasiones sólo merezcan este calificativo por el tamaño.

Lograda la instrucción elemental, agrégase a los estudios habituales en estas edades la educación física, la moral y la genuinamente fascista.

En lo relativo a la educación religiosa, el fascismo mantiene una muy especial actitud.

La asistencia a misa no es obligatoria; pero la hora a ella destinada queda libre en los horarios. Los niños que quieren acudir al templo lo hacen formados militarmente.

Triste espectáculo. ¡Niños con disfraz de soldados para ir a postrarse ante Dios! ¡Rico manantial de odios, de soberbias, de crueldades!

Cada Legión cuenta con un capellán fascista. ¡No te asombres, lector! Hay capellanes fascistas. Como en España existen sacerdotes que hacen política de partido.

Parece, a primera vista, que los representantes de Cristo en la Tierra no debieran tremolar otra bandera que la doctrina del Redentor; pero, sin duda, se trata de un espejismo padecido por varios ingenuos.

La presencia de los capellanes fascistas ayuda a que las profundas zanjas ideológicas que separan el cristianismo del fascismo sean salvadas con aparente facilidad.

Como Mussolini sabe que en la edad madura es imposible variar «sinceramente» de pensamiento, procúrase por los fascistas que el profesorado de los balilas esté constituído preferentemente por gente joven. En muchas legiones los profesores son adolescentes.

Ello implica mayor facilidad de comunión espiritual; pero al mismo tiempo menor eficacia pedagógica. Más sencilla la siembra de sectarismo. Menos asequible el moldeamiento intelectual.

Pero no olvidemos cómo el fascismo rehuye la formación de voluntades independientes.

El gran culto

Si habláis con un balila pronto hallaréis destacada entre la hojarasca ruidosa y prosopopéyica de los desfiles una ambición eje: ¡mandar! No representa esto una peculiaridad esotérica de los esquejes fascistas; pero sí algo muy interesante en ellos.

Sólo por mandar nacen y se multiplican los caciques políticos a la española. Por mandar, hombres buenos compórtanse cruelmente. Por mandar, gentes honradas atropellan las leyes y olvidan el respeto a la conciencia ajena. Cierto, certísimo; pero aun siéndolo no basta a alejar del ánimo el dolor del desacierto representado en el actual instante histórico por la tendencia a producir generaciones exentas de todo sentimiento de humildad biológica.

No es fomento del orgullo, ni abonos de egolatría lo que el hombre actual necesita. Debiera ponerse la proa hacia rutas de felicidad. Los balilas, llegados a adultos, constituirán una amenaza constante para la paz del Mundo. ¡Grave responsabilidad moral la de Mussolini!

Cierto que la guerra representa un fenómeno biológico fuera del alcance de la decisión de los humanos; pero lo mismo ocurre con la muerte, y bien al alcance de la higiene está aplazar la hora de que ocurra.

La militarización de la infancia preconizada por el fascismo es, desde este punto de vista, francamente dañina, maligna, antihigiénica.

Y peor que la militarización, esa sed morbosa de mando, que más o menos conscientemente se cultiva en el alma límpida y alegre de los balilas.

Pocos espectáculos tan tristemente depresivos para el sentido humano de la vida como el gesto orgulloso de los balilas que en los desfiles desempeñan misiones de mando.

Cultivo loco y ciego de la vanidad. Cultivo de que el pobre niño ha de ser víctima fundamental.

Cuando las flores se abren

Grave, más grave es lo que hace el fascismo con la adolescencia. A los catorce años el balila pasa a los grupos de vanguardia, a través de una solemne fiesta cívico-militar, con flamear de banderas y estruendo de charangas. Sobre el pavés de los corazones, una grave promesa:

¡Juro obedecer ciegamente las órdenes del «duce» y servir al ideal fascista hasta derramar mi sangre si ello fuere preciso!

¡Desagradable situación para el rey! Anualmente renovada.

A continuación, reparto de armas auténticas. Pocos días después comienzan los ejercicios de tiro. Con fusil y ametralladora. Una disciplina implacable aprisiona el alma, por adolescente indecisa, del muchacho.

La personalidad queda aniquilada. Tanto como aconsejaba San Ignacio. Se substrae al adolescente a la influencia ponderadora de la familia. Sueña el jovenzuelo con el fragor de los combates. Halagado en su vanidad física, estimulado por la esperanza de futuras aventuras bélicas. Se les da como héroe, para que la fantasía impaciente le alce altares, el tipo del Condottiero.

Indudablemente, los educadores no habían tenido aún la suerte de poner de acuerdo la psicología del adolescente con los métodos pedagógicos; pero la tesis fascista vino a agravar el mal. Una vez más

Ministerio de Educación, Cultura y Deporte 2012

resulta incomprendida y maltratada la adolescencia.

La doctrina fascista no hace nada por entender al adolescente. Limítase a adularlo. Singularmente en sus cualidades peores.

Precisamente por ser la adolescencia una edad en que el hombre se busca a sí mismo, no puede hablarse, si no es imprudentemente, de normas sistemáticas. Hay que individualizar la educación.

La adolescencia es, como ha dicho sagazmente Sprenger, la edad de descubrir finalidades. Mal proceden quienes facilitan medios de que el orgullo novelador se hipertrofie.

El entusiasmo guerrero, desordenado y frenético, núcleo del fascismo, debiera bastar para que ningún cristiano mirara con benevolencia las ideas de Mussolini.

En España—paradójica siempre—son gentes bienavenidas con la Iglesia católica quienes parecen dispuestas a levantar en nuestra tierra la bandera del fascio.

Ultimos escalones

De la categoría de vanguardista el joven fascista pasa a la de «Giovanni fascisti». En cumpliendo los veintiún años ingresa en la milicia fascista.

No cabe negar que el método de reclutamiento de partidarios es en el fascismo singular, ya que no totalmente nuevo, pues tiene el precedente antiguo de Esparta y el moderno de Rusia.

Singularidad contrastable con la pintoresca manera que de afiliarse existe en los partidos españoles, donde las gentes acuden o se van según los vientos políticos que soplan. Simpática devoción ciega y firme a un ideal político la del fascismo, bien distantes de esos afiliados genuinamente españoles, que por haber pagado un par de pesetas mensuales durante medio año se creen con derecho a obtener un destino para el hijo y una situación de favor para el padre.

Italia, de abundantes costas, no podía desatender el problema del mar, y no lo desatiende, creando las «Legione del Mare», en un todo identificables a las de tierra.

Como actualmente en todos los países, la masa estudiantil es pródiga en actitudes rebeldes. Mussolini ideó las «Agrupaciones universitarias fascistas», eficaz antídoto de todo propósito de algarada.

Sin embargo, la perspicacia en el prever cometió aquí un grave error que no tardando originará el descenso del nivel científico universitario en Italia. El error consistió en confiar a los estudiantes la vigilancia de las ideas políticas de los profesores. Tan lamentable orientación encuéntrase justificada por la siguiente frase engastada en un documento oficial: «Las ideas políticas deben colocarse sobre el valer científico.»

Cosecha

El fascismo, elogiable en alguno de sus aspectos, censurable en otros e interesante siempre, debe preocupar al Mundo antes que por sus ansias imperialistas, antes que por su desdén para la libertad del pensamiento, por la deformación, fuente de infelicidad, a que somete a las nuevas generaciones italianas.

Mussolini, Stalin e Hitler están forjando una nueva manera de enfrentarse con la vida.

No sería pertinente conceder aquí mayor extensión al problema; pero sí creo oportuno remarcar que van llegando tiempos donde el resto de la Humanidad debe decidirse a pensar si se opone radicalmente o se suma de modo leal al nuevo ritmo.

DOCTOR CESAR JUARROS

DISPOSICION INTERESANTE

Para la producción española en Marruecos

Los Centros Comerciales Hispanomarroquíes han solicitado de los Gobiernos que se modificase el procedimiento seguido en la zona de Marruecos para la celebración de los concursos y subastas oficiales.

Alegaban los Centros que la exigüidad de los plazos que habitualmente se señalaban para esas operaciones constituía una dificultad para los productores nacionales que tomasen parte en las licitaciones.

Hasta ahora las peticiones de los Centros no encontraron acogida en las esferas oficiales; pero los Centros Comerciales Hispanomarroquíes, insistiendo en su demanda, elevaron una razonada instancia al presidente del Consejo de ministros, y, como consecuencia de ella, la Dirección general de Marruecos y Colonias ha comunicado a dicha Asociación que se han dado las órdenes pertinentes para que en todos los futuros anuncios de subastas o compras se determine que la compra o subasta no se efectuará sino luego de transcurridos cuarenta y cinco días a partir de la publicación del anuncio en el «Boletín Oficial del Protectorado».

El director de Marruecos y Colonias, Sr. Alvarez Buylla, ha facilitado la rápida y favorable resolución de este asunto, por estimarlo de justicia, y gracias a él se ha logrado tan señalada ventaja en favor de los productos nacionales después de seis años de constantes y activas gestiones de los Centros Comerciales Hispanomarroquíes.

GUADALAJARA. — El palacio del Infantado es una verdadera joya arquitectónica del siglo XV.

Información municipal

Clisé del día

El presidente interino de la Diputación provincial visitó ayer al presidente efectivo del Ayuntamiento de Madrid para pedirle 750.000 pesetas que por aportación forzosa adeuda este organismo popular a aquella Corporación.

Ignoramos cuál habrá sido el resultado de la gestión del Sr Cantos en su calidad de recaudador; pero suponemos que no le habrán faltado buenas palabras del señor Rico, no sólo porque éste es hombre correcto, amable y hasta jovial, sino porque el que debe y no paga, siempre da buenas palabras.

Nos extraña un poco la cuantía de la reclamación, porque esa cifra no se ajusta ni al mes ni al trimestre de lo que el Ayuntamiento debe pagar con arreglo a lo consignado en su presupuesto de gastos.

Vemos señalada en el concepto 80 del artículo 6.º del capítulo primero la suma de 5.503.923,25 pesetas para atender al contingente provincial, y hecha la correspondiente división, corresponden a cada mes 458.607,77 pesetas. Como aún falta un mes para terminar el ejercicio, si el Ayuntamiento está al corriente en sus pagos no se le puede exigir la cantidad que solicita el Sr. Cantos, y si se trata del abono del último trimestre, esas 750.000 pesetas son poco dinero.

Las cuentas no salen exactamente. En estos menesteres económicos hay espacios muy obstrusos que no puede salvar el que carece de la oportuna linterna financiera y se pierde en el laberinto de cifras y conceptos.

No es extraño, por otra parte, el extravío del profano, ya que hasta los técnicos se equivocan lamentablemente. El mismo presupuesto municipal en vigor tiene equivocada la redacción de ese concepto 80, pues dícese en él que se consigna la cantidad antes citada «en armonía con lo establecido en el artículo 322 del Estatuto provincial», y cuando miramos este texto legal, vemos que no tiene más que 310 artículos, una disposición final y 13 transitorias.

Nos produce confusión el cotejo y tratamos de aclararlo. Efectivamente, se advierte en seguida el error. El artículo a que ha querido referirse el presupuesto municipal es el 232, que habla del derecho de las Diputaciones a la aportación de los Ayuntamientos para nutrir sus recursos.

¡Cuántas veces se lanzará a los cuatro vientos el número de un artículo equivocado y se tomará como artículo de fe! Esto nos recuerda la costumbre de algunos literatos que colocan *un camelo* a modo de cita erudita en sus escritos y se quedan tan tranquilos. Pero en éstos la comprobación del eror es más difícil, ya que no hay quien pueda saberse de memoria los textos íntegros de cuanto se ha publicado en el Mundo. Y una frase con sentido común lo mismo puede haberle dicho Aristóteles que D. Manuel Azaña.

Mas lo indudable es que la Diputación provincial apremia al Ayuntamiento para que le abone la respetable cantidad de 750.000 pesetas, y que cuando le apremia nada menos que por conducto de un intermediario de la categoría del Sr. Cantos, es porque ha debido ya pagarlas y no lo ha hecho en su punto y razón.

Es un dato que conviene tener en cuenta para cuando llegue el momento de enjuiciar sobre la situación económica del Concejo.

Los juguetes de los niños pobres

En el Ayuntamiento han facilitado la siguiente nota:

«La subscripción abierta por el Ayuntamiento de Madrid para adquirir juguetes con destino a los niños que asisten a las escuelas gratuitas de esta capital comienza a nutrirse con valiosos donativos de Corporaciones, Empresas y particulares.

La Comisión encargada de adquirir los juguetes ha recibido ya varios vagones, que está clasificando para organizar una exposición pública, en la que podrán admirarse los millares de juguetes que habrán de repartirse en las fiestas de Año Nuevo.

Las personas pudientes harán una buena obra remitiendo sus donativos al Ayuntamiento, a cualquiera de las Tenencias de alcaldía, a las Cámaras de Comercio y de la Industria o a las oficinas de Unión Radio.»

De enseñanza

Los cursillos de selección del Magisterio

Una Comisión de maestros no seleccionados en el primer ejercicio de los cursillos ha remitido al ministro de Instrucción pública una instancia, en la que, entre otras cosas, pide lo siguiente:

Que, acatando con resignación la suerte adversa en tal prueba de aptitud, vienen observando, no sin verdadero asombro, que no se cumple lo preceptuado en la disposición que regula la presente convocatoria, tanto en lo referente al número de plazas y cantidad de seleccionados en cada ejercicio, como tampoco en la regularidad de los plazos marcados para hacer públicas las calificaciones, esperando con esto último, según declaración oficial, poder atender justas reclamaciones.

No ignorará V. E. que tal incumplimiento ha sido motivado por concesiones beneficiosas para los seleccionados en el primer ejercicio, y que ello representa manifiesta desigualdad en relación con el total de cursillistas, y asimismo el perjuicio de terceros, ya que si bien hay concesiones que no cubren plaza en teoría, al ser colocados, restan ese mismo número de vacantes a los futuros cursillos.

Por todo lo expuesto, que no se razona fundamentadamente en mérito a la brevedad, creyéndose asistidos de un derecho a participar de beneficios a otros concedidos, y contando con que ello no envuelve perjuicio de tercero, respetuosamente elevan a V. E. unas peticiones, a las que esperan atención cariñosa y meditada por parte del ministerio, ya que así es de justicia, y que son las siguientes:

a) Que se convoquen unos cursillos de perfeccionamiento lo más breve posible, para los cursillistas eliminados en justa compensación obligada; y

b) Que una vez colocados los cursillistas que vienen actuando, entre el turno de colocación de éstos de perfeccionamiento, por ser de justicia lo que piden.

Un peligro para el escalafón del Magisterio

En el decreto de reorganización de las Escuelas Normales se señala el sueldo de 4.000 pesetas a los alumnos del grado profesional, y en el reglamento se dice que serán colocados al final del escalafón.

Nosotros creemos que los normalistas del plan nuevo tienen perfecto derecho al sueldo de 4.000 pesetas; pero no consideramos factible que sean colocados delante de los maestros que forman la categoría de 3.000 pesetas.

Aplaudimos el acuerdo de los cursillistas, alumnos del plan de 1914 y maestros nacionales de Badajoz, que solicitan:

Sueldo mínimo de 4.000 pesetas.

Que no se postergue a los maestros en ningún caso ni por ningún plan de enseñanza.

Existencia de un solo escalafón.

La gratificación por la enseñanza de adultos

El Patronato Escolar y de Cultura de Bilbao, a propuesta de la inspectora doña María García Alfonso, ha tomado el plausible acuerdo de destinar 6.000 pesetas para mejorar las gratificaciones entre los maestros nacionales de aquella población que den este invierno las clases de adultos.

Ese es el camino que debe seguir el Estado si quiere conservar y mejorar esta enseñanza, y que contrasta con la rebaja de la consignación en el presupuesto llevada a cabo por los Sres. De los Ríos y Llopis.

Consejo Provincial de Primera Enseñanza

Se han hecho los siguientes nombramientos con carácter interino.

Maestras.—Para Madrid, Vascos, 13, doña Margarita Aranda, con preferencia, por hallarse excedente; grupo Blasco Ibáñez, doña Ascensión González, número 78, con rehabilitación de derecho.

Maestros.—Para Alcorcón, escuela unitaria, D. Cecilio Rodríguez, 104 en la lista primera de aspirantes; para Colmenar Viejo, escuela graduada, D. Pedro García, cursillista ofrecido a servir plazas desiertas.

Conferencia del Sr. Sánchez-Trincado

En la Asociación Circunescolar Abande, de Bilbao, ha dado una conferencia, primera de un curso de Pedagogía, el inspector jefe de Primera enseñanza de Vizcaya, Sr. Sánchez-Trincado. Explicó el conferenciante en primer lugar el proceso histórico de valoración del sér humano hasta llegar primero a alcanzar un grado que posibilitase un primer intento de educación, obtener con Sócrates y Grecia un valor decisivo, confirmado, tras el retroceso de la Edad Media, en el Renacimiento, en que comienzan la Ciencia y la Pedagogía; tratando después del otro proceso de valorización del niño como protagonista de su educación en la escuela activa a costa del valor del maestro y de los instrumentos didácticos, para tratar de fijar el concepto actual de la escuela como organismo, del trabajo escolar como trabajo de colaboración y de la educación como función social. Terminó aludiendo al peligro de supervalorizar al niño y ponderando las cualidades de valor, elegancia espiritual y alegría que deben informar las tareas de los maestros actuales.

Formidable incendio

Varios millones de pérdidas

Estrasburgo, 30.—En los almacenes del puerto de Austerlitz se declaró hoy un gran incendio.

Los daños ascienden a varios millones de francos.

LA COMISION EJECUTIVA

Unión General de Trabajadores

Bajo la presidencia de Julián Besteiro, y con asistencia de Andrés Saborit, Trifón Gómez, Manuel Muiño, Antonio Muñoz, Antonio Mairal, José Cernadas, Lucio Martínez y Antonio Septiem, se ha reunido la Comisión ejecutiva de la Unión General de Trabajadores.

Se concede ingreso a 31 secciones con 1.116 afiliados, causando baja cuatro con 326.

Se hace constar en acta el sentimiento de la Comisión ejecutiva por el fallecimiento del camarada Comaposada, y que asista una representación de la Unión General de Trabajadores al entierro.

El secretario informa de haber quedado constituída la Comisión mixta de representantes del partido socialista y de la Unión General de Trabajadores, aprobada por el pasado Comité nacional.

Se designa a Trifón Gómez para que ostente la representación de la Unión General de Trabajadores en el Congreso de la Federación de Obreros del Transporte y para que acuda a Valencia a la reunión que tendrá lugar el 17 de Diciembre al objeto de constituir el Secretariado provincial.

Por último, se acuerda contribuir con 100 pesetas a la subscripción abierta para erigir un monumento a los capitanes Galán y García Hernández.

Informes de Cataluña

Las visitas de inspección a los cuarteles

Barcelona, 30.—El general Cabanellas, en unión del general Batet, ha visitado esta mañana el cuartel de la calle de Gerona, donde se aloja el regimiento de Caballería número 9. Fueron recibidos por el coronel, jefes y oficiales, a quienes dirigió sentidas palabras, recordando que en ese mismo cuartel había pasado algunos años de su vida.

A continuación visitó el regimiento de Caballería número 10, acuartelado en el barrio de Hostafranch. Allí habló también a los jefes y oficiales, y dirigiéndose al general Batet, le felicitó cordialmente, «porque en la visita de inspección—dijo—he podido comprobar sus grandes dotes de mando, reflejadas en el estado de disciplina de las tropas, dignas de todo encomio, especialmente en momentos difíciles, como los que atravesamos».

Terminó exhortando a los jefes y oficiales a seguir laborando por España y por la República.

El general Cabanellas marchará mañana a Tarragona, y por la tarde continuará el viaje hacia Zaragoza.

Los periodistas preguntaron al general Cabanellas si seguirá al frente de la Inspección del Ejército u optará por el acta de diputado, y contestó:

—Después de prometido el cargo, tengo ocho días para pensarlo.

Se prepara una manifestación en defensa del Estatuto

Entre los elementos dirigentes de Esquerra Republicana existe el propósito de organizar una gran manifestación, que debería celebrarse en Barcelona. Dicha manifestación consistiría en un desfile, al que se procuraría dar cierta grandiosidad, haciendo participar en el mismo a las entidades y organizaciones afiliadas a la Esquerra, no sólo de Barcelona, sino de toda Cataluña. Las representaciones comarcales vendrían en camiones y autoómnibus, y serían además invitadas a participar en el desfile las entidades de la Lliga Regionalista y las de todos los partidos políticos que tienen en su ideario el credo autonomista.

Dicha manifestación tendría por objeto convencer a los agrarios, y especialmente a Royo Villanova, de que Cataluña no está dispuesta a dejarse arrebatar lo que legítimamente ha obtenido. Esto es, que está dispuesta a proclamar la intangibilidad del Estatuto.

El aniversario de la muerte de Layret

Con motivo de cumplirse hoy el XIII aniversario del asesinato de Francisco Layret, los periódicos de izquierda dedican extensas noticias necrológicas a la memoria del ilustre repúblico.

La huelga de transportes urbanos

El gobernador manifestó a los periodistas que la huelga de tranvías, «Metro» y autobuses continuaba en el mismo estado.

Añadió que hasta ahora no se habían registrado incidentes, salvo la colocación de un petardo en la calle de Freser, en un cambio de agujas de la línea del tranvía, que sólo produjo alarma.

Un periodista le preguntó si era cierto el rumor de que se habían entablado negociaciones entre los empleados y las Compañías.

El Sr. Selvas contestó que, en primer lugar, las Compañías no han tenido ni tendrán negociaciones de ninguna clase sin la autorización del gobernador, y en segundo lugar, que debía manifestar que tampoco es cierto que la Generalidad le haya puesto ninguna clase de cortapisas para intervenir en este conflicto.

Explosión de otra bomba

A la una menos cuarto ha estallado en la calle de Freser, esquina a la de Maragall, una bomba que había sido colocada en la aguja de la línea de tranvías de Horta. No ha habido víctimas.

Dificultades para la coalición de izquierdas

Parece que las gestiones para llegar a una coalición de izquierdas, en la que habían pensado el Sr. Maciá y algunos de sus amigos, en vista del resultado de las últimas elecciones, no van por muy buen camino. En efecto, el Sr. Nicolau d'Olwer, que hace tres días se entrevistó con el señor Maciá y quedó en dar una contestación al requerimiento que se le hacía, la ha dado hoy, y ha sido negativa. El partido de Acción Republicana no cree procedente, sin duda, teniendo en cuenta lo reciente que está la lucha mantenida y los términos en que se ha desarrollado, el llegar a una inteligencia con las fuerzas políticas que acaudilla el señor Maciá.

También se ha realizado una gestión oficiosa cerca del señor Lluhí, que, por su parte, y después de hablar con sus amigos, ha expresado también, según nos dicen, su decisión de no aliarse, por el momento, con el partido de Esquerra.

El primer avión para los servicios de Aeronáutica de la Generalidad

En el aeródromo de la Escuela de Aviación de Barcelona se ha efectuado la toma de posesión y bautizo del avión adquirido por la Generalidad de Cataluña para sus servicios de Aeronáutica, avión que fué traído de Londres recientemente. Asistió un representante del Consejo de la Generalidad, y el aparato fué apadrinado por la señorita Nuria Ventosa.

Después del tradicional bautizo con champán, el avión, tripulado primero por el jefe del Servicio de Aeronáutica de la Generalidad, Sr. Canudas, y después por el piloto del Servicio, señor Carreras, efectuó algunos vuelos con pasajeros.

A la fiesta asistieron numerosos invitados.

Lanzan líquido inflamable contra el conductor de un autobús

A las seis de la tarde, aproximadamente, un desconocido arrojó una botella que contenía un líquido inflamable contra un autobús de la Compañía General, guiado por el alumno de la Escuela de Policía de la Generalidad Jaime Capell.

La botella rompió el parabrisas, y al esparcirse el líquido se incendiaron las ropas del conductor.

Se produjo una gran confusión, y gracias a un pasajero que, con gran serenidad se quitó su gabán y apagó el fuego, se evitó que éste se propagara al motor del vehículo.

La Guardia civil que iba de escolta en el coche salió en persecución del autor de esta agresión, que no pudo ser detenido por mezclarse entre el numerosísimo público.

Las quemaduras que sufre el conductor son de pronóstico reservado.

Gritos subversivos durante una capea

Tarragona, 30.—El gobernador manifestó que en Alcanar se había celebrado sin autorización una corrida de vaquillas y que durante la celebración de la misma se habían dado gritos subversivos. Con este motivo ha impuesto seis multas de 500 pesetas y ha ordenado que el asunto pase al Juzgado. Los multados son el dueño del terreno donde se celebró la corrida, los propietarios del ganado, un médico y los lidiadores.

ALBOROTOS ESCOLARES

Ayer mañana se promovieron algunos incidentes en la Universidad Central, en los que tomaron parte alumnos del Instituto del Cardenal Cisneros.

Frente a la Universidad lograron paralizar la circulación y comenzaron a dar gritos, sembrando la alarma en el vecindario.

De la Comisaría salieron inmediatamente algunas parejas de Seguridad de a caballo, las cuales lograron restablecer el orden. Los alumnos se metieron dentro de la Universidad, y en las aulas continuaron alborotando. Entonces se presentó el vicerrector y les dijo que expusieran sus deseos.

Uno de los alumnos le manifestó que querían vacaciones con motivo de las elecciones del próximo domingo.

El vicerrector comunicó al ministro de Instrucción pública lo que ocurría en la Universidad y los deseos de los escolares. El Sr. Barnés se mostró conforme, y así lo comunicó el decano a los alumnos.

En virtud de este acuerdo, no habrá clases en los días 1, 2 y 4.

En la Facultad de Medicina también se registraron algunos incidentes escolares, que cesaron al conocer que no habría clases en los días mencionados.

Las deudas de guerra

Estonia no podrá pagar

Tallinn, 30.—El Gobierno de Estonia ha notificado al de los Estados Unidos que no podrá pagar el vencimiento de las deudas de guerra correspondiente al 15 de Diciembre.

EL LIBRO DEL EXITO

La Tierra es redonda

Novela de aventuras alrededor del Mundo

por

LUIS DE OTEYZA

En esta magnífica obra, el ilustre literato viajero lleva al protagonista de su relato por las cinco partes del Planeta, a través de los siete grandes mares, haciéndole residir sucesivamente en Cádiz, Las Palmas, Tenerife, Puerto Plata, La Habana, Nueva York, Méjico, Los Angeles, Hollywood, San Francisco, Honolulú, Yokohama, Tokío, Kamakura, Niko, Kioto, Nava, Kobe, Shanghai, Hong-Kong, Manila, Singapur, Colombo, Port-Said, Génova y Barcelona, para darle ocasión de observar la diversidad de la vida dentro de las ciudades más remotas, entre las gentes más extrañas.

Un volumen de trescientas doce páginas, editado con el primor que acredita a J. María Yagües y avalorado por artística portada de Benet.

CINCO PESETAS

en todas las librerías de España y América.

Ministerio de Educación, Cultura y Deporte 2012

LA SITUACION POLITICA

El Gobierno, aseguró anoche el señor Martínez Barrio, está absolutamente identificado para presentarse a las Cortes tal como está constituído

Los partidos derrotados y la reunión del Parlamento

Fieles a la verdad que debemos a los lectores en todo momento y que nos impide desfigurar ninguna clase de informaciones, recogemos en nuestras columnas aquellos hechos y comentarios que sirvan para ilustrar debidamente el conocimiento de los ciudadanos.

Y hacemos una vez más esta aclaración para hacer resaltar nuestra imparcialidad informativa y nuestro único propósito de que los lectores puedan formar el juicio sereno y exacto que le merezcan los acontecimientos políticos que se desarrollan y las consecuencias que puedan tener esos acontecimientos derivados del triunfo electoral obtenido por los grupos de derecha y de la actitud violenta en que se han colocado los partidos de izquierdas derrotados, y particularmente el socialista.

Pero vayamos por partes.

Los socialistas

No revelamos nada nuevo si decimos que el partido socialista es el que dirige la campaña, no sólo contra este Gobierno, sino contra la anunciada reunión del Parlamento y contra la posible constitución de un Gobierno que refleje la reacción producida en el país por los dos años del mando republicano-socialista.

Así lo hizo constar el Sr. Largo Caballero en su último discurso de la Opera, donde dijo textualmente:

«Si se llega a la constitución de un Parlamento y de un Gobierno, la clase obrera se encontrará a la puerta de un movimiento revolucionario en que nos lo vamos a jugar todo. ¡Todo! Pero si eso ocurre, no será simplemente para garantir lo que se ha hecho. Porque figuraos lo que ocurriría si nos vencen. ¡Ah! Pero si vencemos nosotros, el Poder no irá a otras manos que no sean las del partido socialista.»

Gestiones cerca de los antiguos aliados

Estas amenazas superadas, por su temperamento, por el Sr. Prieto, han sido secundadas por una labor de captación cerca de las personalidades que en las Cortes anteriores dirigieron los partidos de izquierda, con objeto de atraerlas a una acción conjunta que impidiese la celebración de la segunda vuelta electoral y, por tanto, la reunión del Parlamento elegido por el sufragio de los españoles.

Así pudieron esos elementos anunciar la dimisión del Sr. Botella Asensi y admitir como posible que le secundasen en esta actitud otros tres ministros, esperando que una crisis tan extensa produjese la total del Gabinete y que los acontecimientos derivasen hacia lo que el Sr. Botella Asensi pretendía, o sea a la anulación de las elecciones últimas y la nueva reunión de las fenecidas Cortes Constituyentes.

Pero el plan, como los lectores han podido ver, no tuvo otro resultado que la salida del Sr. Botella Asensi.

Los elementos directores de este programa no se desanimaron por este primer fracaso, y ayer por la mañana el órgano del partido socialista, en el secreto de lo que se trama entre bastidores, anunciaba lo siguiente:

«Hoy, jueves, se sabrá si los republicanos de izquierda abandonan el Gobierno o se mantienen en él. Es decir, esta tarde se sabrá si el Gobierno está prácticamente en crisis o si, por el contrario, todo ha quedado reducido a la dimisión del Sr. Botella Asensi.

¿Qué puede pasar? Si computamos el estado de espíritu de Marcelino Domingo, no pasará nada. Es decir, pasará todo cuanto las derechas se propongan que pase. Su estado de ánimo no responde, evidentemente, al estado de ánimo de los radicales socialistas. Está aplanado. Le ha dado por creer en lo increíble. No creemos que pueda ser útil para las jornadas que se acercan. Más incrédulo, Azaña está, sin embargo, contagiado de un desaliento parejo. La reunión de hoy no prometería nada bueno si no ocurriese que está al llegar Casares Quiroga. Si éste acude a la reunión, como parece natural, lo probable es que predomine el criterio de las dimisiones. Viene encendido en coraje, avergonzado de lo que ha sucedido en Galicia, y sabe, por otra parte, el precio que cabe establecer para determinadas promesas.»

*

Como se ve por lo que escribe el órgano socialista, el procedimiento de presión que se esperaba tuviera éxito era el coraje que trajese de Galicia el Sr. Casares Quiroga.

Para mantener en tensión a las masas

El mismo periódico publica otra información, ésta dedicada a sus correligionarios, en que habla de la existencia de un plan fascista, con una marcha armada de determinados elementos sobre Madrid, y con el primer propósito de detener a las Comisiones Ejecutivas del partido socialista y de la U. G. T.

El director de Seguridad se querella contra «El Socialista»

El director de Seguridad, don José Valdivia, presentó ayer una denuncia en el Juzgado de guardia contra el director del diario «El Socialista», por injurias graves contra funcionario público, motivada por un artículo publicado en la primera plana del número de ayer, en el que se hace referencia a un depósito de armas que se asegura había en la Dirección de Seguridad y que se dice repartido entre elementos del partido radical y otros centros políticos afines a este partido republicano.

La denuncia fué admitida.

Los partidos de izquierda

La anunciada reunión, aplazada

Para tratar de la posible unión de las izquierdas republicanas en un solo núcleo y de las sugerencias recibidas, o en relación con la actitud del Sr. Botella y de sus compañeros, los elementos directivos de esas izquierdas comenzaron a celebrar reuniones.

Anteayer se celebró la primera, y como no estaban representadas las fuerzas de Acción Republicana, Orga y federales, se pensó en convocar otra reunión para la tarde de ayer. Se telegrafió al señor Casares Quiroga, que se hallaba en La Coruña, para que no dejara de asistir a esta reunión, y se pasó citaciones a los representantes de Acción Republicana y federales.

Pero al mediodía se supo que en la reunión no podrían tomarse acuerdos concretos porque el Sr. Casares Quiroga había avisado por conferencia telefónica que sostuvo con D. Marcelino Domingo que no podía salir de La Coruña hasta la tarde de ayer, y, por lo tanto, no estaría en Madrid hasta hoy.

Como la presencia del Sr. Casares Quiroga se considera indispensable para tomar acuerdos definitivos, la reunión que algunos representantes de los otros partidos de izquierdas que vienen estando unidos desde los Gabinetes que presidió el Sr. Azaña celebraron ayer tarde, sólo sirvió para tener un cambio de impresiones.

Hoy por la tarde se reunirán de modo definitivo y tomarán acuerdos concretos. A la reunión de hoy asistirán los Sres. Azaña, Domingo, Casares Quiroga, Barnés (don F.), Franchy Roca y algunos miembros de los Comités nacionales ejecutivos de los partidos Acción Republicana, radical socialista independiente, Orga y federal.

A esta reunión no asistirá ningún ex ministro socialista ni representante alguno de este partido.

Los radicales socialistas independientes se reúnen también

En el domicilio del Sr. Domingo se reunieron ayer algunos amigos políticos del ex ministro radical socialista, entre los cuales la señorita Kent y los Sres. Barnés y Salmerón. Se había citado al Comité ejecutivo; pero no asistieron algunos vocales, por lo cual no se pudieron adoptar acuerdos. Sin embargo, en la reunión se cambiaron impresiones sobre el momento político.

El Sr. Domingo manifestó a los periodistas que en caso de recaer algún acuerdo a última hora sería comunicado a la Prensa.

Por lo que manifestó uno de los que asistieron a la reunión, se cambiaron impresiones sobre el momento político y sobre la unión de los partidos republicanos de izquierda ya anunciada hace muchos días para presentarse conjuntamente a la opinión y al Parlamento con un programa común. Es posible que todo quede ultimado una vez que el Sr. Azaña dé la contestación a los puntos fundamentales que sirven de base a la unión y al programa. Este será expuesto al país en un manifiesto que se publicará antes de reunirse el nuevo Parlamento.

Igualmente se cambiaron impresiones sobre la posición de los ministros pertenecientes a Acción Republicana y radical socialista independiente.

Algunas impresiones recogidas

Los periodistas trataron de inquirir en diferentes Centros políticos la impresión dominante entre los elementos directivos de los partidos republicanos de izquierdas.

Y hasta anoche las impresiones recogidas eran de que las figuras más destacadas en esos partidos son contrarias a esas actitudes de hostilidad y violencia propuestas por la extrema izquierda y se muestran dispuestas a respetar el resultado de las elecciones.

Para esas primeras figuras republicanas de izquierda, en estos momentos de verdadera gravedad para la República, lo primero que debe hacerse es sacrificar toda vanidad y todas las ambiciones personales para no pensar más que en el bien de España y en la salud de la República.

Creen que en unos momentos como los actuales levantar bandera contra unas elecciones pudiera resultar contraproducente y ser perjudicial para el régimen.

Entienden esos prohombres republicanos de izquierda que lo que hay que hacer es respetar el resultado de las elecciones y velar por la República. ¿Cómo? Sencillamente vigilando todos los actos del Gobierno que se forme al constituirse el Parlamento y no perdiendo de vista los manejos de las derechas para impedir cualquier ataque, por encubierto que aparezca, contra la República.

Pero mientras no se vislumbre una necesidad que hiciera preciso tomar actitudes contrarias, los republicanos de izquierda no pueden prestarse a servir otros intereses que no sean los verdaderos de la República.

Por tanto, parece que se mostrarán contrarios a que los representantes de estos partidos de izquierda que figuran en el Gobierno presenten sus dimisiones, creando con ello nuevas y graves dificultades que hoy sólo redundarían en perjuicio del régimen.

Esta es, por tanto, la opinión de los hombres más destacados y de mayor prestigio en esos partidos de izquierda. Y natural es que si esos partidos siguen respetándolos y acatando sus consejos, éste es el criterio que prevalecerá en la reunión que celebrarán esta tarde.

Galarza se hace socialista

En Zamora, el periódico órgano de D. Angel Galarza publica hoy la carta que éste dirigió el día 24 a D. Marcelino Domingo notificándole su separación del partido radical socialista independiente y anunciando su ingreso en el partido socialista.

Dice en la carta que el resultado electoral para los partidos republicanos de izquierda ha sido una catástrofe. No le agobia el resultado de Zamora, y lo achaca a la psicología de las gentes sometidas a los caciques.

La enseñanza recibida dice que le confirma en su criterio de que los partidos republicanos de izquierda no responden a ninguna realidad política, por lo que sólo cabe o retirarse de la vida pública, para no obstaculizar la labor de los demás, o sumarse a las filas socialistas. Lo primero dice no le va con su temperamento, y declara que su ingreso en el socialismo no podrá decirse que lo hace guiado por ambición, ya que este partido no ha triunfado.

Termina diciendo que se va del partido con la conciencia tranquila.

El Sr. Botella Asensi explica su actitud

Ayer el ex ministro de Justicia Sr. Botella Asensi explicó ante los periodistas su salida del Gobierno en la forma siguiente:

—Mi discrepancia con el Gobierno data ya de los primeros días de la constitución del Ministerio presidido por el Sr. Martínez Barrio, pues en cuanto me di cuenta de los pactos electorales entre el partido radical y las derechas más extremas comprendí que mi actuación en el Gobierno sólo podía sostenerse por espíritu de sacrificio en interés de cumplir, si era posible, la misión que se nos había confiado de hacer austeramente las elecciones del nuevo Parlamento.

No creo aventurarme mucho diciendo que otros ministros participaban también de la misma inquietud y descontento que yo. Llegó un instante en que me consideré incompatible con la política del Gobierno y presenté la dimisión, el mismo día de la fuga de March, y con ocasión de ella. Yo venía observando que significados elementos radicales patrocinaban en todo los medios la causa del Sr. March, pretendiendo por todas las formas a su alcance substraerle a la acción de la Justicia.

Primero se pretendió que acordara su libertad el fiscal de la República, y yo hube de sostener el criterio de que ni el fiscal de la República, ni el ministro de Justicia, ni el propio Gobierno tenían jurisdicción en este asunto, puesto que el Sr. March estaba sujeto a una orden de prisión de la Comisión de Responsabilidades, órgano de las Cortes, y que éstas, por tanto, eran las únicas soberanas para intervenir en el asunto.

Malograda esta gestión, me informé por un miembro del Tribunal de Garantías de que, de acuerdo los elementos radicales y todas las derechas, trataban de aprobar el recurso presentado por el Sr. March para que se le admitiese como vocal del Tribunal de Garantías constitucionales, y entonces hice observar al Gobierno el hecho político monstruoso que supondría que el Sr. March, acusado por las Cortes Constituyentes, se convirtiese en juez de los más altos órganos políticos de la República, consiguiendo con mi actitud, y mediante la adhesión valiosa de otros ministros, que se desistiese de aquel propósito, dándose entonces el hecho verdaderamente insólito de que apenas apercibidos los valedores del señor March de que sus planes se malograban por la actitud del Gobierno, el Sr. March, sin más que el transcurso de uno o dos días, se tugó de la cárcel, encontrando expeditos todos los medios para lograrlo con las máximas garantías de éxito. Ante la noticia de este hecho, que recibí en Consejo de ministros, presenté mi dimisión, entendiendo que había una responsabilidad de pena para el Gobierno, determinada políticamente contra los elementos radicales, que no eran, a mi juicio, los que formaban parte del Gobierno, ni los dirigentes del partido; pero sí lo suficientemente destacados para hacer ineludible una responsabilidad política.

A pesar de las consideraciones que se me hicieron por parte de otros ministros, y especialmente por el Sr. Martínez Barrio, yo mantuve mi dimisión; pero hube de desistir ante la noticia, que yo creí fundada, de un complot contra el Gobierno, que me impedía abandonarlo en tan especiales circunstancias.

Con todos estos antecedentes, entramos en el momento electoral, y yo era, en efecto, partidario, como se ha dicho, con más entusiasmo que nadie, de que las elecciones se celebraran con la máxima ejemplaridad y pureza, pretendiendo que las elecciones debían ganarse por la voluntad del país, y mediante la unión de todos los republicanos, incluso, donde fuera necesario y viable, con los socialistas. Precisamente por ese espíritu de austeridad que llevó el Gobierno a las elecciones, creí que no habrían de tolerarse a nadie ni el soborno, ni la coacción, ni el amaño. Desgraciadamente, las elecciones, por una inhibición lamentable de los órganos de Gobierno encargados de dirigirlas, han ofrecido los mayores ejemplos de inmoralidad y de ilegalidad que jamás se han conocido, pues nunca como esta vez ha corrido el oro de las derechas, ni se ha explotado más el fanatismo religioso, ni ha habido mayores amaños y falsedades de actas. No sería difícil documentar todo esto; pero el intentarlo ahora sería interminable, y creo bastante decir que constituye una viva convicción de todas las opiniones de izquierda, y que la comparten bastantes de los ministros del actual Gobierno. Conste, pues, que en cuanto a los fundamentos de hecho de mi conducta, apenas he encontrado contradicción. Lo que ha detenido a muchos ministros para no secundar mi actitud es la preocupación de que el país no viera claramente su fundamento constitucional, y resultara contraproducente por este motivo. Lo que yo pedí es que el Gobierno, en vez de continuar las operaciones electorales, convocase las Cortes Constituyentes para someterles el problema de la primera vuelta electoral que, a mi juicio, no expresa la voluntad soberana del cuerpo electoral, sino que es el producto del soborno, del amaño y de la coacción ejercida principalmente en las iglesias a sabiendas del Gobierno, puesto que el propio Sr. Martínez Barrio entregó al ministro de la Gobernación varias denuncias a este respecto, en presencia del Consejo de ministros.

El fundamento legal en que yo apoyo mi pretensión es el artículo 59 de la Constitución, en el que se dice «que las Cortes disueltas se reúnen de pleno derecho y recobran su potestad como poder legítimo del Estado desde el momento en que el presidente no hubiese cumplido la obligación de convocar las nuevas elecciones», y yo estimo por analogía que en el mismo caso se está cuando después de convocadas, el Gobierno, por motivos fundados, estime que no procede celebrarlas.

He visto que ahora se pretende que incurro en contradicción por haber opinado en las consultas que se dignó hacerme el señor presidente de la República, con ocasión de las últimas crisis, que debían disolverse las Cortes Constituyentes, y no hay contradicción de ninguna clase, puesto que yo mantengo aquella misma opinión; pero a nadie se le oculta que para discernir el caso actual, no podía apelarse a ningún otro poder legítimo que el de las Cortes Constituyentes, conforme al artículo 59 de la Constitución.

Pero a mí me parece, además, que el criterio legalista en una situación como la creada a la República, con ser interesante, no es el único, puesto que la necesidad de oponerse al avance que las derechas han logrado, por medios ilegítimos, es una exigencia vital de la República, y no se puede vacilar en la defensa de ésta por infundados escrúpulos legales, cuando de lo que se trata, en definitiva, es de apelar al supremo poder legítimo de la nación. Lo que no se puede, a mi juicio, es aceptar con desdén el problema que podría llevarnos a consecuencias irreparables, pues dadas las circunstancias sociales y los recursos económicos de que dispone la reacción a través del jesuitismo y de la aristocracia, cada día que perdemos en esta actitud vacilante es una jornada que ganan los enemigos de la República, y me temo que cuando los espíritus legalistas quieran reaccionar, se encuentren con que los reaccionarios, sin ningún respeto a la ley y saltando en lo que les convenga la ley, tomen posiciones frente a las cuales no nos quede ningún recurso eficaz a los republicanos. Creo honradamente que la actitud propuesta por mí era la más eficaz para defender a la República del doble peligro de una reacción de derechas que acabe en la dictadura, o de una exaltación de izquierdas que nos envuelva en la revolución social. Pero, además, esta actitud es no sólo legal, sino de una estricta pureza legal, porque lo arbitrario, lo odioso y lo injusto, es que a sabiendas de las ilegalidades que desvirtúan las elecciones de la primera vuelta, se consienta que éstas prosperen como expresión legítima de la soberanía nacional.

La situación en que el Gobierno se coloca ensombrece, a mi juicio, el porvenir de la República. Todos los elementos republicanos y obreros de izquierda deben estar apercibidos para un supremo esfuerzo, que, más o menos prontamente, ha de ser indispensable, pues la conclusión que yo saco de todo es que la República y España están en peligro.

El Sr. Boteca Asensi añadió que su actitud al separarse del Gobierno Martínez Barrio no tiene ninguna relación con la que puedan adoptar otros elementos del Gobierno, que pueden coincidir en algún punto con su visión del momento político.

—También les agradecería—añadió—hicieran ustedes constar que esta actitud mía no tiene nada que ver con el resultado electoral, en lo que afecta a mí mismo, pues en realidad, yo no tengo más que motivos de gratitud para el partido radical, que me ofreció un puesto en la candidatura de Madrid, y que ahora me lo ha ofrecido, para la segunda vuelta, en la provincia de Alicante. A este segundo ofrecimiento yo respondí, agradeciéndolo, que no lo podía aceptar, pues mi significado político no me permitía figurar en la candidatura donde iban incluídos elementos de derecha.

El Gobierno se presentará al Parlamento como está constituído

Se reúne el Consejo de ministros. Hablan los ministros

A las once de la mañana de ayer se reunió el Consejo de ministros.

Terminó la reunión después de las dos de la tarde.

Al salir el ministro de la Gobernación dijo a los periodistas que el Consejo había sido completamente administrativo, dedicándose a la aprobación de numerosos expedientes de trámite, con especialidad del ministerio de Justicia, cuyo titular, el Sr. Barnés, había traído varios asuntos atrasados.

Se le habló al Sr. Rico Avello de la impresión que existía de que seguramente los ministros representativos de los partidos republicanos de la izquierda secundarían la actitud del Sr. Botella Asensi.

—No se ha hablado nada de eso —contestó—. Puedo asegurarles a ustedes que el Gobierno se presentará al Parlamento el día 8, en la forma en que ahora está constituído.

El Sr. Guerra del Río dijo que por la tarde marchaba a Castellón.

Al salir el Sr. Palomo se le hicieron preguntas para inquirir el estado de opinión con respecto al problema actual que plantea el señor Botella, y se le hizo ver la actitud que tomaron los radicales socialistas en la conferencia que anteayer dió el Sr. Ballester Gozalvo.

—Hay que tener en cuenta—dijo —que la organización de Madrid no responde al sentido general del partido. Son unos doscientos que se reúnen en el casino y que tienen una procedencia poco definida. Nuestro partido es un partido pequeño burgués, que no está dispuesto a seguir a los socialistas por el camino que han emprendido, aunque podría estar conforme en una labor gubernamental de carácter social.

Uno de los periodistas dijo:

—Pero es que la situación de la provincia de Toledo, por ejemplo, es en el partido radical socialista de una actitud muy parecida a la de Madrid.

El Sr. Palomo siguió afirmando que, tanto el Sr. Domingo como el Sr. Azaña, no estaban dispuestos a seguir a los socialistas en el camino de llamamiento que han hecho a los sindicalistas y comunistas.

Preguntado acerca de la reunión que habían de tener por la tarde los hombres significados de izquierda, contestó que lo ignoraba. Agregó que había leído una noticia, según la cual se había verificado una reunión en casa del señor Domingo, con asistencia de los Sres. Besteiro y Prieto, y, según la cual también había asistido él.

—Esta noticia—dijo—no puede ser exacta en lo que a mí se refiere, porque yo no he asistido a dicha reunión, y en cambio, estuve reunido con los Sres. Domingo y Salmerón en el domicilio del primero.

Terminó diciendo, contestando a preguntas de un informador, que el Gobierno, como está constituído, se presentará el día 8 a las Cortes.

El presidente del Consejo manifestó al salir que la reunión había tenido exclusivamente carácter administrativo.

—¿De política no se han ocupado?—le preguntó un informador.

—Después de haber celebrado ayer un Consejo eminentemente político, comprenderán que nada a este respecto teníamos que tratar.

Otro informador preguntó al señor Martínez Barrio si había leído la información de «El Socialista», según la cual se preparaba una marcha fascista sobre Madrid.

—No lo he leído—contestó—; pero me parece a mí que son lucubraciones de una fantasía desbordada.

Después se preguntó al jefe del Gobierno si conocía las declaraciones que a mediodía había hecho el Sr. Botella Asensi, y manifestó que se las habían facilitado por escrito, pero que no las había leído aún.

Entonces, los periodistas le explicaron, en síntesis, lo expresado por el Sr. Botella Asensi, y el presidente del Consejo, eludiendo una respuesta concreta, dijo, al mismo tiempo que se despedía:

—No sé, no sé. Yo leeré las declaraciones del Sr. Botella, y si hay que contestar, contestaré.

La nota oficiosa

El ministro de Marina facilitó la siguiente referencia oficiosa de lo tratado en el Consejo:

«*Presidencia.*—Orden sobre anticipos a la Administración internacional de Tánger mientras dure el actual régimen estatutario.

Decreto declarando que los inspectores generales de Cuerpos y servicios pertenecientes a Centros u organismos del Estado, creados con posterioridad a la publicación del reglamento de 18 de Julio de 1924, se considerarán comprendidos en la segunda categoría de las que en dicha disposición se establecen.

Publicación de los acuerdos de la Comisión mixta para la implantación del Estatuto de Cataluña, referentes al traspaso de los servicios de Bellas Artes y conservación de monumentos y teléfonos, y relación de personal de Sanidad interior.

Estado.—Decreto disponiendo pase a la situación de disponible el ministro de España en La Paz.

Se ha acordado conceder a don Enrique Rodríguez Larreta la gran cruz de Isabel la Católica.

Fué examinado el proyecto de protocolo a que han de ajustarse las negociaciones con Rusia.

Justicia. — Decreto nombrando subsecretario del ministerio a don Fernando Valera Aparicio.

Jubilando a D. José Reynoso Biurn, magistrado del Tribunal Supremo.

Nombrando magistrado de la Audiencia territorial de Palma de Mallorca a D. Lisardo Fuentes García, juez de primera instancia e instrucción del Juzgado número 9 de Barcelona; ídem autorizando al ministro de Justicia para convocar a oposiciones a ingreso en el Cuerpo de médicos forenses.

Creando la plaza de subinspector general de Prisiones.

Aprobando el proyecto de construcción de la prisión provincial de Córdoba; ídem íd. de la de Cáceres.

Hacienda. — Decreto autorizando la presentación a la Diputación Permanente de las Cortes de dos suplementos de crédito «para indemnizaciones por servicios nocturnos» y «prestación extraordinaria del Cuerpo de Telégrafos».

Gobernación. — El ministro dió cuenta del estado del orden público en España, y a su propuesta aprobó el Consejo un expediente autorizando la venta en pública subasta en pliegos cerrados de la chatarra que existe en el almacén del Parque móvil de la Policía gubernativa; otro sobre venta en pública subasta de automóviles, motocicletas, coches de caballos y armones, que no están en debidas condiciones para el servicio. También fué aprobada una propuesta por la que se autoriza al ministro para redactar el oportuno decreto para que se declaren hechos de guerra a los efectos que la declaración pueda producir aquellos del personal de Seguridad en que hubieran resultado muertos, heridos y distinguidos en el cumplimiento del deber.

Se aprobó un decreto disponiendo la publicación del reglamento de suboficiales de la Guardia civil.

Instrucción pública. — Decreto aprobando el proyecto de reforma, ampliación y terminación del edificio designado a Instituto Cajal, en Madrid.

Agricultura. — Decreto reorganizando el Instituto de Reforma Agraria.

Obras públicas.—Decreto reglamentando la aplicación de los preceptos de la ley de Aguas en materia de corrientes discontinuas en las islas Canarias.»

Los ministros, unánimes

Conforme dijeron los ministros al salir del Consejo, hubo, en la parte del mismo que se dedicó al examen de la solución política en los momentos actuales, una perfecta unanimidad al considerar que el Gobierno no tiene más remedio que presentarse a las Cortes el día 8 como está constituído, y sin que se produzca ninguna escisión, que en todo caso no serviría más que para evidenciar la falta de tacto político de aquellos sectores que dejasen de prestar su apoyo al Gobierno en estos momentos, favoreciendo con ello posiciones extremistas que ya para nadie es un secreto el fin que persiguen.

Parece que antes de la celebración del Consejo, el jefe del Gobierno recibió la visita de dos destacadas personalidades políticas de la izquierda, que le confirmaron el propósito, que ya conocía el señor Martínez Barrio, de que los elementos representativos en el Gabinete de estos partidos no abandonarán sus carteras.

Una aclaración del ministro de Comunicaciones

El Sr. Palomo nos rogó anoche que rectifiquemos la referencia aparecida en algunos diarios de la noche, y en la que, sin duda por una mala interpretación, se le hace decir, con respecto a la Agrupación radical socialista independiente de Madrid, algo que él no había dicho.

Al comentar un periodista un acto celebrado en dicha Agrupación y aseverar que los allí reunidos interrumpieron dando gritos de «Viva la revolución social» y «Viva la revolución sangrienta», el Sr. Palomo dijo que sospechaba que los que gritaron así—si es que ello es exacto—no eran radicales socialistas, porque el programa y la táctica de su partido no son ésos.

Otra aclaración del ministro de Agricultura

El ministro de Agricultura nos ruega rectifiquemos unas declaraciones que un colega nocturno pone en boca del Sr. Del Río sobre el alcance del decreto reorganizando los servicios del Instituto de Reforma Agraria, en el sentido de que al hablar del posible triunfo de las izquierdas sobre las luchas, se refería, naturalmente, a las derechas monárquicas, como igualmente se refería a las derechas monarquizantes, cuando dijo que si tuviera voto en Madrid votaría a los socialistas, pues aunque distante de ellos, había que contrapesar el predominio de las derechas.

Por lo que respecta a la formación del nuevo Gobierno, el señor Del Río se limitó a expresar su criterio de que su base pueda ser el partido radical sin hablar de colaboraciones posibles de otros partidos.

El Sr. Martínez Barrio conferencia con el Sr. Lerroux y luego despacha extensamente con el presidente de la República

El Sr. Martínez Barrio, después de almorzar, estuvo en el domicilio del Sr. Lerroux, con quien conferenció extensamente. Luego marchó a la Presidencia, donde permaneció unos momentos, y se dirigió al domicilio del jefe del Estado, con quien despachó durante largo rato.

Poco antes de las siete llegó a la Presidencia y manifestó a los periodistas que no había ninguna noticia que pudiera intranquilizar.

—El despacho con el presidente

Ministerio de Educación, Cultura y Deporte 2012

de la República—dijo—ha sido normal, para someterle a la firma los asuntos aprobados en el Consejo de ministros de la mañana.

Los periodistas le preguntaron si había leído ya la nota facilitada por el ex ministro de Justicia señor Botella Asensi.

Contestó afirmativamente, aunque indicó que no lo había hecho con el detenimiento necesario y que no creía que el Gobierno contestara a ella.

Los ministros de la Gobernación, Guerra y Marina, en la Presidencia

A última hora de la tarde acudieron a la Presidencia del Consejo los ministros de la Gobernación y Guerra, y cerca de las diez, el de Marina, quien manifestó a los periodistas que venía a enterarse de si habían terminado los escrutinios de La Coruña.

Manifestaciones del señor Martínez Barrio

El Gobierno está absolutamente identificado

A las nueve y media de la noche recibió a los periodistas el señor Martínez Barrio y dijo que no tenía ninguna noticia que comunicar.

—He conferenciado con el ministro de la Gobernación, que me ha dado cuenta de que la tranquilidad es absoluta en toda España. También me ha visitado el ministro de la Guerra.

He suspendido mi viaje a Castellón, adonde ha marchado representándome el Sr. Guerra del Río. El sábado tendremos Consejo de ministros por la tarde, a las siete, porque algunos ministros tienen que marchar a sus distritos y vendrán ese día por la mañana, y alguno incluso como el Sr. Gordón Ordás llegará alrededor de esa hora para asistir al Consejo.

Un periodista le dijo que continuaban los rumores en torno a la situación política, y el presidente contestó:

—Sí. Es natural que conforme se va acercando la apertura del Parlamento se intensifiquen los rumores que surgen a cada momento para desecharlos y crear otros nuevos.

Otro periodista le dijo que «El Socialista» aseguraba ayer que, como consecuencia de la reunión de los jefes de los partidos republicanos de izquierda, la situación de los ministros en el Gobierno era difícil, y contestó:

—Pues yo creo todo lo contrario. «El Socialista» tiene sus medios de información y puede creerlo. Pero yo tengo los míos, y pienso lo contrario. Es natural —agregó—y lógico que ante la proximidad de la apertura de las Cortes se reúnan los directivos de los partidos para cambiar impresiones y tomar posiciones.

Otro periodista le dijo:

—Nosotros lo que queremos saber es si habrá acontecimientos políticos antes de la apertura de Cortes.

—Yo opino que sí. Y usted, ¿qué opina? Porque yo también tengo derecho a preguntar.

El periodista replicó:

—Pues cuando usted lo asegura, también debo creerlo yo.

El jefe del Gobierno, ya en tono serio, dijo:

—Lo que sí puedo asegurarles a ustedes, porque es perfectamente exacto, perfectamente exacto, es que el Gobierno está absolutamente identificado, y unánimemente compenetrado, unánimemente repito, para seguir su línea de conducta y presentarse a las Cortes tal como está.

Se refirió después el Sr. Martínez Barrio a la noticia de la marcha sobre Madrid, a la que no dió importancia alguna, porque era una cosa absurda.

Otro periodista le dijo que se decía que las reuniones que celebrarán los partidos políticos que tienen representación en el Gobierno tendría repercusión en el seno del mismo, y contestó:

—En éste, no; en el futuro..., no sé.

Otras notas políticas

Audiencias del presidente de la República

El presidente de la República recibió ayer en audiencia al ministro de Marina, D. Leandro Pita Romero; a D. Gustavo Pittaluga, a D. Gregorio Arranz y a D. Adolfo G. Posada.

También recibió el Sr. Alcalá Zamora a D. Francisco Agramonte, ministro de España en Praga, y a D. Félix Benítez de Lugo.

Se eleva a Embajada la Legación de España en Brasil

Ayer publicó la «Gaceta» un decreto de Estado elevando a la categoría de Embajada la Legación de España en los Estados Unidos del Brasil.

El traspaso de los servicios de la Guardia civil a la Generalidad de Cataluña

Ayer facilitaron en el ministerio de la Gobernación la siguiente nota:

«En la sesión celebrada en el día de hoy por la Junta de Seguridad de Cataluña, bajo la presidencia del subsecretario de Gobernación, el vocal Sr. Mestres, consejero de Gobernación de la Generalidad, ha hecho constar que en la Prensa de hoy aparecen unas manifestaciones suyas respecto al traspaso de los servicios de la Guardia civil que no han sido recogidas con la perfecta precisión que requiere una materia tan delicada como ésta, y que, por consiguiente, le interesaba hacerlo constar ante la Junta por si ésta consideraba conveniente hacer la oportuna rectificación, aparte de la que él personalmente se dispone a hacer.

La Junta ha estimado que, en efecto, tiene el deber de hacer constar de una manera pública que está discutiendo y deliberando sobre la materia en cuestión; que no ha terminado todavía su labor, y que una vez ésta concluída someterá su propuesta a la aprobación del Gobierno. Si mientras tanto tuviese necesidad de comunicar alguna noticia a la Prensa, de una manera oficial lo haría a través de su presidente, quien a estos efectos tiene su representación. Quiere la Junta evitar toda torcida interpretación, y por ello hace suya y por adelantado la rectificación que se propone hacer el Sr. Mestres, y afirma que es al texto legal que en su día se publique en la «Gaceta» al que deben atenerse cuantos se sientan afectados por esta cuestión.

Por último, la Junta de Seguridad quiere poner de relieve el unánime sentir que existe entre todos sus miembros respecto al propósito de que la eficiencia y las garantías del instituto de la Guardia civil en ningún caso se vean mermadas.»

Ayer tarde estuvo en la Presidencia el inspector general de la Guardia civil, Sr. Bedia.

Según se dijo en algunos centros periodísticos, se aseguró que el Sr. Bedia ha expresado al Gobierno su deseo de abandonar el cargo.

La reorganización del Instituto de Reforma Agraria

Ayer el Consejo de ministros aprobó la reorganización del Instituto de Reforma Agraria.

El ministro de Agricultura, perseverando en su propósito de hacer viable la Reforma agraria en aquello que esté de su parte, estudió con detenimiento la cuestión y la llevó al Consejo.

La amplitud del Consejo permanente del Instituto perturbaba el estudio de los problemas sometidos a su examen, porque convertido en Cuerpo deliberante el que debía ser ejecutivo, dificultaba la adopción de medidas de carácter práctico, y, por otra parte, encarecía el dispendio del Estado.

Baste decir que cada una de sus sesiones venía a costar al Tesoro unas 1.200 pesetas. En lo sucesivo, reducidos sus componentes desde 28 a 16, se simplificarán los debates y los trámites y descenderá el coste de las dietas.

Los seis vocales propietarios y los seis obreros, de que hasta ahora constaba, se convertirán desde mañana en dos y dos, con sus suplentes respectivos; los dos representantes del ministerio de Hacienda se rebajarán a uno, y, en cambio, la creación de dos Subdirecciones, sin nuevos gastos, hará que las funciones directivas estén más en armonía con el organismo de que se trata.

De lo consignado se infiere que se conservará la misma proporcionalidad en la representación de los factores que componen el Instituto.

El ministro, Sr. Del Río, espera que con estas innovaciones la entidad encargada de implantar la Reforma agraria caminará más rápida y acertadamente.

En el Congreso.-Ciento ochenta y siete actas presentadas

Hasta anoche iban presentadas en la secretaría del Congreso 187 actas.

Faltan tan sólo los datos de La Coruña, que se esperaba recibirlos anoche, y los de tres lugares de la provincia de Sevilla, que no aparecen en el telegrama oficial.

Respecto a los puestos de Almería y a otro de Oviedo, se han recibido certificaciones en lugar de actas, respecto a uno y tres candidatos; esto es, uno de Almería y tres de Asturias.

Reunión de diputados agrarios

A las cinco de la tarde se reunirán hoy en el Congreso los diputados agrarios para cambiar impresiones sobre el momento actual.

No ha dimitido el general Bedia

Un periodista interrogó esta madrugada al ministro de la Gobernación acerca de los rumores que había acogido algún periódico de la noche acerca de la posible dimisión del inspector general de la Guardia civil, general Bedia.

El Sr. Rico Avello dijo:

—No hay tal dimisión. El general Bedia cuenta con la absoluta confianza del Gobierno.

Dimiten los gobernadores de Cádiz y Almería

El Sr. Rico Avello ha manifestado, cuando recibió esta madrugada a los periodistas, que le habían enviado la dimisión los gobernadores de Cádiz y Almería y el delegado gubernativo de Ceuta, amigos políticos del Sr. Botella Asensi.

—Les he contestado—añadió—que comprendiendo los motivos políticos y de delicadeza que tenían para presentar la dimisión, la aceptaba, encargando del mando a los presidentes de las respectivas Audiencias y al juez de instrucción de Ceuta.

Agresión contra la guardia del polvorín militar de Vitoria

El ministro de la Gobernación dijo esta madrugada que le habían comunicado de Vitoria que esta noche se hicieron disparos contra la guardia del polvorín militar, establecido a cuatro kilómetros de la capital, y que está formado por un oficial y doce soldados. Los centinelas repelieron la agresión e inmediatamente acudieron fuerzas de la Guardia civil; pero no ha sido posible hallar a los autores de la agresión, suponiéndose que fueron dos o tres que amparados en la obscuridad, pretendieron tan sólo producir alarma.

VIAJE DE PRACTICAS

El "Sebastián Elcano", en Río de Janeiro

Río de Janeiro, 30.—Ha llegado el buque-escuela español «Juan Sebastián Elcano».

EL TRABAJO Y LOS PARADOS

La reorganización industrial en Norteamérica

Se han construído en un mes cien mil automóviles

Washington, 30.—Informan en la Oficina de la Federación del Trabajo que hay señales de resurgimiento industrial durante Diciembre, aumentando principalmente las industrias pesadas y siendo de notar el avance en la industria del acero y en la producción de automóviles, que durante el mes alcanza la cifra de 100.000 coches, o sea un tercio más de lo que se esperaba. Sobre este particular señalan que ya en Noviembre hubo un 30 por 100 más de contratos de pedidos que en Septiembre.

El número de parados en Octubre era de 10.076.000, y en Noviembre, de 10.065.000.

Durante Septiembre hubo un aumento de precio de la vida de un décimo por ciento.

LA VIDA DEPORTIVA

La salida de los concursantes en el «cross» nacional de Bruselas *(Fot. Ortiz-Keystone.)*

Equipo de neófitos del Canoe Club, que hizo una excelente exhibición durante la inauguración de la temporada invernal *(Fot. Santos Yubero.)*

CURIOSIDADES Y VULGARIZACION

Historia del record del mundo automovilista

El 18 de Diciembre de 1898, el conde de Chasseloup-Laubat, piloteando un coche eléctrico Jeantaud, estableció el record del kilómetro en Achères (Francia) a 63,157 kilómetros de media horaria. Un mes más tarde, Jenatzy, sobre un coche eléctrico de su nombre, batió el record a la velocidad de 66,666 kilómetros, en Achères también. Estos dos conductores libran durante algún tiempo una caza del record, hasta que en Abril de 1899, Jenatzy alcanza la velocidad de 105,882 kilómetros, pasando por vez primera el record mundial el cabo de los 100 kilómetros.

Tres años más tarde, en Niza, Serpollet, sobre un coche a vapor de su construcción, aumenta el record en 15 kilómetros. Después, poco a poco, fué mejorando. En el «palmarés» figuran los nombres de Vanderbilt, Fournier, Augiéres, A. Duray—todavía sobre la brecha—, Rigolly, barón de Caters, Barras, Heinery y Marriot.

En Noviembre de 1909, en Brooklands (Inglaterra), Teinery, al volante de un 200 H. P., pasaba de los 200 kilómetros por hora, estableciendo un nuevo record mundial de 202,691 kilómetros. Esta hazaña era realmente portentosa hace veintidós años, cuando no podían preverse los maravillosos medios mecánicos que se utilizan actualmente. En 1910, sobre la playa de Daytona, en Florida, el record se elevaba a 211,264 kilómetros por Barney-Olfields. Sigue hasta 1914. Y llega la gran guerra, durante la cual la velocidad se encauza hacia otros fines.

En Mayo de 1922, Lee Guiness, sobre un 12 cilindros, bate el record con 215,246 kilómetros, o sea sólo una mejora de cuatro kilómetros en doce años.

En Julio de 1924, Thomas, campeón francés, en Arpajón logra 230,547 kilómetros. Una semana después, el inglés Eldridge llega a 234,986 kilómetros. Después, en Inglaterra se ataca concienzudamente el record. Campbell quita el record a Eldridge, y a aquél se lo arrebata Seagrave, y a éste Parry Thomas. Campbell vuelve a ser recordam en Febrero de 1927, con 281,447 kilómetros. Dos meses después, Seagrave bate el record por 45 kilómetros, y dos años más tarde eleva su propio record de 326,678 a 372,478 kilómetros. Seagrave se mata intentando batir su record de velocidad sobre agua.

En Febrero de 1931, en la playa de Daytona, Malcolm Campbell, al volante de un 12 cilindros Campbell-Especial, recorrió el kilómetro en 9 segundos 9/100, o sea a la velocidad de 396,040 kilómetros.

FUTBOL

Arbitros para el domingo

Para el domingo están señalados estos árbitros:

Primera división.—En Madrid, Steimborn, titular-Racing; en San Sebastián, Elizari, Donostia-Barcelona; en Bilbao, Campo, Arenas-Athlétic; en Barcelona, Sanchis, Español-Betis; en Valencia, Escartín, titular-Oviedo.

Segunda división.—En Pamplona, Iturralde, Osasuna-Athlétic; en Sabadell, Canga-Argüelles, titular-Irún; en Vigo, Villaverde, Celta-Deportivo coruñés; en Sevilla, Vilalta, titular-Alavés; en Gijón, Balaguer, Sporting-Murcia.

Tercera división.—En El Ferrol, Bordomás, Racing-Valladolid; en Madrid, Cartagena, Nacional-Logroño; en Baracaldo, Serrano, titular-Avilés; en Alicante, Balibrea, Hércules-Elche; en Cartagena, Pagán, titular-Levante; en Valencia, Armengol, Gimnástico-Zaragoza; en Orense, Lajos, Galicia-Unión vigués; en Torrelavega, Simón, titular-Santoña; en Oviedo, Rua, Ovetense-Gijón; en Madrid, Lira, Arenas-Huesca; en Madrid, Kuntz, Ferroviaria-Tranviaria; en Barcelona, Pujol, Júpiter-Badalona; en Gerona, Santiago, titular-Granollers; en Murcia, Cuartero, Imperial-Gimnástica Abad; en Almería, García Calvo, titular-Alicante; en Jerez, Rentería, titular-Malacitano.

¿Se repetirá el partido Suiza-Rumania?

El partido para la copa del Mundo entre Suiza y Rumania, de eliminatoria, terminó en empate y fué protestado por Suiza a causa de haber jugado en el equipo rumano el jugador Baracki, que hace algunos años había sido jugador del equipo nacional húngaro.

El Comité de la copa del Mundo aún no ha resuelto la protesta; pero parece que habrá de dar la razón a Suiza, aunque acaso no dé el match por ganado a los helvéticos, sino que lo más probable es que obligue a volverlo a jugar.

Los rumanos dicen que no tendrán inconveniente en volverlo a jugar, porque están convencidos de que ganarían.

El próximo encuentro Inglaterra-Francia

Han sido designados ya los equipos de Inglaterra y Francia que lucharán en Londres el 6 de Diciembre.

Como sigue:

Inglaterra. — Hibbs (Birmingham), Jovdalls (Hunddersfold), Fairhurst (Newcastle), Willingham (Huddersfield), Rowe (Tottenham), Copping (Leeds), Croks (Derby), Grosvenor (Birmingham), Cansell (Middlesbrough), Hall (Tottenham) y Broock (Manchester City).

Suplentes: Weaver (Newcastle), Betesford (Aston Villa).

Francia. — Defossé, Vandooren, Mattler, Delmer, Banide, Delfour, Liberati, Courtois, Nicolas, Rio ou Gérard, Polge.

Suplentes: Mairesse, Gougain, Pinel.

Escocia, 2; Austria, 2

Glasgow, 30.—En el grandioso estadio de Hampden Park se ha celebrado el partido entre los equipos representativos de Escocia y de Austria.

Ha sido un encuentro emocionante por lo reñido, cuyo interés no decayó en los noventa minutos de juego.

El primer tiempo terminó con el empate a un tanto. El mismo tanteo se repitió en el segundo, de modo que el partido terminó con el empate a dos tantos.

PUGILATO

Cheo Morejón vence a Daufi

Barcelona, 30.—En el salón Nuevo Mundo se ha celebrado una velada con los siguientes resultados:

A cuatro rounds, Padrós vence por abandono a Ibáñez.

A seis rounds, Ligerito vence por abandono en el cuarto asalto a Velasco.

A ocho rounds, Matesanz vence por puntos a Martín.

A diez rounds, Ferrand vence por puntos a Safont.

A diez rounds, Cheo Morejón, cubano, vence a Daufi por abandono en el octavo asalto.

Kid Francis y Torres hacen combate nulo

París, 30.—Un combate entre Kid Francis y el español Javier Torres, a diez rounds, fué declarado match nulo.

Murall ha vencido a Jean Louis

París, 30.—El español Murall ha derrotado al francés Jean Louis por k. o. en el segundo asalto.

El venezolano Simón Gálvez venció por puntos en diez asaltos al francés Nik Bensa.

Len Harvey vence a Jack Peterson

Londres, 30.—Len Harvey se adjudicó el campeonato británico de peso pesado, venciendo a Jack Peterson en una pelea a 15 asaltos.

Harvey pesaba 166 libras, contra 175 su adversario.

Suecia contra Polonia

Estocolmo, 30.—En el mes de Enero próximo se celebrará en esta capital un match internacional entre los equipos pugilísticos de Suecia y de Polonia.

ATLETISMO

Una nota del Madrid F. C.

Se nos ruega la publicación de la siguiente nota:

«El Madrid F. C., en vista del estado indisciplinado en que se han colocado la mayor parte de los corredores que componen la Sección pedestre de este Club, ha tomado el acuerdo de disolver la misma y comunicar a la Federación Castellana de Atletismo que con esta fecha deja en completa libertad a todos los corredores que tenían ficha firmada por este Club.

Al mismo tiempo que queda muy agradecido a cuantos corredores han acudido siempre a entrenamientos y concursos, y muy especialmente al campeón, Carlos Blanco, que siempre ha dado ejemplo de una gran deportividad, disciplina y entusiasmo, pone en conocimiento de los mismos que quedan anuladas todas las tarjetas de pase gratuito a nuestro campo de Chamartín.»

RUGBY

Partidos universitarios

Hoy viernes, a las tres y media de la tarde, se celebrará en la Ciudad Universitaria un partido amistoso de rugby entre los quinces de la Societé Sportive Française y F. U. E. de la categoría de neófitos.

Este partido será de gran interés para los aficionados, pues permitirá ver la forma de los cachorros de la F. U. E., que hasta ahora no han tenido ocasión de demostrar su valía.

El partido es doblemente interesante, pues los juniors, tanto fues como franceses, se encontrarán, por primera vez, en un campo de dimensiones reglamentarias, con lo que se podrá comprobar su preparación y fondo.

El quince de la F. U. E. estará formado así:

Puga II, ,Vela, Lafín, Lucas, Puebla II, Puebla I, Del Val, Arias, Casado, Estébanez, Sarabia, Giralt, Fernández, Durán II, Herrera.

El próximo domingo dará comienzo el trofeo Ciudad Universitaria con el partido selecciones Medicina-Universidad.

Este partido será, con toda seguridad, uno en el cual se verá un juego de gran clase dados los jugadores que alinearán ambos quinces, entre los cuales se destaca el internacional catalán Sabrás, que habiendo trasladado su residencia a Madrid se alineará con el equipo de Medicina.

MOTORISMO

Prueba del Litro

El domingo día 10 de Diciembre celebrará el Moto Club de España la prueba del Litro, en la que podrán participar sus asociados con moto o coche que tengan una antigüedad efectiva de tres meses, con arreglo a las condiciones que se estipulan en el reglamento que se halla de manifiesto en la secretaría, plaza de Fermín Galán, 7. La inscripción será gratuita y la salida se dará en el chalet social de la Cuesta de las Perdices a las diez de la mañana, cerrándose el plazo de inscripción el viernes 8 del actual.

NOTICIERO

Los culturales se reúnen

Un amplio sector de entusiastas elementos que estuvieron afiliados a la Sociedad Cultural Deportiva—entidad que hasta hace un decenio, en que se disolvió, dió grandes impulsos y orientaciones al deporte en Madrid—celebra anualmente, el primer sábado de Diciembre, una cena íntima, a la que cada vez asisten más antiguos socios de aquella Asociación tan popular. Los organizadores de esta simpática fiesta nos ruegan publiquemos la noticia de que se celebrará mañana sábado, día 2, a las nueve y media de la noche, en la antigua casa de los Burgaleses (Príncipe, 8), donde puede solicitar la tarjeta, al precio de 10 pesetas, cualquier ex cultural deportivo que desee rememorar años de juventud entre viejos camaradas de ideal.

BOLSA DEL DEPORTISTA

El Club Deportivo Gran Vía organiza un campeonato de infantiles, al que podrán acudir cuantos Clubs lo soliciten en el domicilio del Club (Tres Cruces, 4), de ocho a diez de la noche.

El conde Bethlem y la Pequeña Entente

Califica de bárbaros a los pueblos que la forman

Praga, 20.—La Prensa checoslovaca, comentando el viaje de propaganda emprendido en Inglaterra por el conde Bethlem, protesta contra la violencia demostrada por éste en sus discursos y sus declaraciones contra la Pequeña Entente.

En efecto, Bethlem ha calificado a los componentes de la Pequeña Entente de pueblos bárbaros, que se han enriquecido después de la guerra a costa de los magiares.

La Prensa pone en guardia al Gobierno contra esta nueva acción revisionista que se emprende por los húngaros, con la ayuda de personalidades particulares y oficiales extranjeras.

Comentarios al discurso del conde de Bethlem

Budapest, 30.—Las declaraciones del conde Bethlem, ex presidente del Consejo húngaro, hechas ante la Real Sociedad Política Extranjera de Londres han encontrado—según parece—un amplio eco de aprobación.

El conde Bethlem ha ejercido gran influencia política en su país, aunque en la actualidad esté alejado del Gobierno.

Dicho político húngaro ha colocado en primer lugar de las reivindicaciones de su país la transformación de Transilvania en una especie de Suiza oriental y ha preconizado la unión a Hungría de los territorios separados de ella, que son, en su mayoría, húngaros, pidiendo, por último, la autonomía de los eslovenos y de los rutenos que de esta manera podrían escoger libremente el Estado a que desearan unirse.

Un juez herido por unos comunistas

Orense, 30.—Dicen del pueblo de Arcos que unos sujetos comunistas trataron de exigir al propietario Demetrio Macías 3.000 pesetas. Este avisó al juez de instrucción de Barco de Valdeorras, quien se personó en el lugar del suceso. Al entrar el juez en el domicilio de Macías recibió dos disparos y cayó herido. Fué trasladado al hospital.

El juez de instrucción era el municipal, por hallarse cubriendo el puesto interinamente.

Entierro del patrono panadero asesinado

En el día de ayer se verificó el entierro del patrono panadero don Tomás Juberías, muerto por un obrero del mismo ramo, que le seccionó el cuello con una hoz.

El motivo del crimen fué el de llevar el Sr. Juberías el pan a sus clientes, evitando de esta forma utilizar un obrero.

El entierro fué presidido por la Cámara de Comercio de Madrid, Sindicato de la Panadería y Defensa Mercantil Patronal.

Las organizaciones patronales madrileñas tienen el propósito de encabezar una subscripción entre sus elementos, con objeto de allegar fondos que sirvan para aliviar la angustiosa situación en que quedan la viuda e hija de tres meses de ese patrono. Además se proponen ejercitar la acusación pública ante los Tribunales.

Encarcelamiento de un alcalde

Pamplona, 30.—Como consecuencia de los sucesos ocurridos en Viana, fué llamado al despacho del gobernador el alcalde, Tomás Quintana.

El alcalde se insolentó en el despacho oficial, profiriendo conceptos dudosos contra la República, por lo que el gobernador se vió obligado a llamar a la Guardia civil, que condujo al alcalde, esposado, a la cárcel.

El Sindicato de Iniciativas de Turismo de Madrid

Convocados por la Agrupación Periodística de Turismo se reunieron ayer tarde en un «lunch», en un céntrico hotel, numerosos elementos representantes de las fuerzas vivas de Madrid, Compañías de ferrocarriles, transportes por carretera, hotelería, agencias de viajes, Consejo ordenador de la economía nacional, Automóvil Club, Casino Militar, Sociedades de espectáculos, Centro de Hijos de Madrid, Asociación General de Transportes por Vías Férreas, etc., para constituir el Sindicato de Iniciativas de Turismo de Madrid, entidad cuya falta se dejaba sentir hace mucho tiempo en la capital de España y cuya actuación, al igual que las restantes de la Península, ha de ser altamente beneficiosa en su colaboración con el Patronato Nacional de Turismo.

La sesión, presidida por D. Manuel Fontdevila, miembro de la Agrupación, tuvo lugar en medio del mayor entusiasmo. Todos los presentes coincidieron en la conveniencia que para Madrid ha de representar la creación del Sindicato y expresaron su adhesión a tan simpática idea en nombre de las entidades que representaban.

Se tomó por unanimidad el acuerdo de celebrar en fecha muy próxima una sesión para dar comienzo a la actuación del naciente organismo, que tan poderosamente puede influir en el fomento del turismo madrileño y de toda España, por la relación que forzosamente habrá de mantener con todos los Sindicatos similares y demás entidades de turismo.

Ninguna otra ciudad posee la espléndida e inagotable serie de monumentos arquitectónicos de casi todas las edades, que convierten a TOLEDO entero en un Museo.—
M. B. Cossío

Ministerio de Educación, Cultura y Deporte 2012

LAS ESPECIES DESAPARECIDAS

De cómo un "Dinotherium" se convirtió en un rey

La aparición de fósiles ha sido en todo tiempo objeto de viva curiosidad, y en ella está el origen de una de las más monstruosas leyendas conocidas.

Sabido es que desde muy antiguo los fósiles fueron reunidos por el hombre, que estimó, sin duda, su rareza; pero nada sabemos acerca de los pensamientos que en él suscitaban los objetos petrificados.

Posteriormente se comenzó a asignarles determinadas virtudes, y así los «belemnites» de la época jurásica fueron tomados por piedras de rayo, y de los fragmentos de calizas, conteniendo conchas, se dijo que evitaban la modorra del ganado si se las echaba en las fuentes en que éste había de beber.

Pero lo realmente espantable fué el efecto que en el hombre produjo el encuentro de restos fosilizados de especies gigantescas.

Los chinos aseguran que dientes de animales de terrenos terciarios pertenecieron a fabulosos dragones y que tienen grandes virtudes curativas.

La gigantomanía que desató la humana imaginación hasta términos inverosímiles no tiene otro origen.

Así, por ejemplo, el cíclope Polifermo, que devoró a los compañeros de Odíseo, no era sino un modesto cráneo fosilizado de «Elephas mnaidriensis», elefante enano, cuyos restos se han encontrado, precisamente, en varios lugares de Sicilia, y del que ya habló Empédocles cuatrocientos y pico de años antes de Jesucristo. Los griegos homéricos —que no conocían elefantes— dieron en las cuevas sicilianas con los cráneos fósiles de la raza extinguida y crearon un soberbio gigante, dotado de un solo ojo, pues en su ignorancia no advirtieron las cavidades orbitarias, que en el elefante son muy laterales y profundas, y tomaron por ojo la fosa nasal.

La Edad Media fué más fértil en creaciones de este tipo.

En tiempos de Luis XIII aparecieron en el Delfinado unos huesos de grandes dimensiones, y los sabios de la época los atribuyeron al rey Tentobocus, duque de los Cimbrios. Un médico de Baurepaire, llamado Mazurier, exhibió públicamente los restos de tal rey, que había encontrado, según decía, en una sepultura de treinta pies de largo. Los restos del rey Tentobocus no eran de rey, sino de un «Dinotherium»», y aún se conservan en el «Jardín du Plante» de París.

En 1577, un huracán arranco de cuajo una encina cerca del convento de Reydeu (Suiza), y debajo aparecieron unos huesos robustísimos. El médico de Basilea, Helix Plater, dictaminó que pertenecían a un gigante de diecinueve pies de alto. Este es el famoso gigante de Lucerna, que aparece en todas las obras de Historia Natural de la época.

En Viena, el año 1443, al hacer la excavación necesaria para levantar la segunda torre de la Catedral de San Esteban, se encontró el fémur de un mamonut, que con ciertas inscripciones fué colocado en una de las puertas de la iglesia. Aún se la llama «Puerta del Gigante».

La bibliografía acerca de los gigantes es copiosísima. Como nadie se preocupaba de establecer las diferencias entre los huesos de tales supuestos habitantes de la tierra y los del hombre actual, cada vez que se topaba con un hueso descomunal surgía, sin apelación posible, el gigante de tanda, que luego la ciudad poseedora de tal rareza difundía con un ardor digno de mejor empresa.

Cuvier resumió en sus «Recherches sur les ossements fossiles» los datos bibliográficos que existen sobre hallazgos de gigantes. En la mayoría de los casos se trata de Proboscidios, como Dinotheriúm, Mastodon o Mamonut.

La aparición de las defensas de *Elephas primigenius*, tan desproporcionadas con las del elefante actual, dan origen a la leyenda del Unicornio, muy extendida en Alemania y Austria.

En todos estos casos, más que la credulidad del pueblo sorprende la audacia verdaderamente asombrosa de los que entonces eran llamados—y se llamaban así mismos—sabios, que con el mayor desparpajo reconstruían el supuesto gigante y hasta le buscaban una historia adecuada a sus conveniencias.

Tal desbarajuste y tal desaprensión subsistieron hasta el principio del siglo XIX, y bien se puede decir que hasta Couvier el Mundo sabio, con más o menos discrección, anduvo divagando entre gigantes, aves monstruosas, floras hiperbólicas, etc.

RAFAEL ALVAREZ

UNA PREGUNTA, LECTOR...

¿Qué vió usted ayer?

Las pavimentaciones de las calles

Ayer vi lo que desde hace unos dos años, o algo más, estoy viendo; es decir, unas obras de pavimentación que comenzaron a mediados del año 1931 y que ignoro por qué causa están paralizadas hace varios meses, con gran perjuicio y exposición a desgracias para los peatones.

Es ya hora de que el Ayuntamiento se preocupe del espectáculo lamentable de obras comenzadas y suspendidas a medio realizar; sería preferible que no las empezase. Es espectáculo que, más propio que de la capital de la República, parece corresponder a míseros pueblos sin presupuesto de urbanización.

Es ya hora de que los concejales se preocupen del estado en que se encuentran obras iniciadas y procuren poner remedio a tanta deficiencia, que no los dejan muy bien parados por el concepto que de ellos se formará por el vecindario, al que tan mal sirven.

El presupuesto para obras que constantemente está acordando el Municipio es muy crecido; se recaudan cantidades fabulosas gracias a los innúmeros impuestos que tanto agobian al contribuyente, y nada se hace por urbanizar Madrid, y cuando se comienza ni se terminan y se deja la obra empantanada.

Por amor a la villa que representan debieran poner un poco más de estímulo a su actuación los señores que hoy administran el Ayuntamiento de Madrid.

Las calles de San Bernardo, desde la glorieta del mismo nombre hasta la de Quevedo, Arapiles, Eloy Gonzalo, Santa Engracia, Trafalgar y glorieta de Quevedo, pueden demostrar la veracidad de nuestro aserto.

Igualmente se me ocurre que aunque pusieran algunos guardias de los de la circulación en los cruces de las calles de San Bernardo o Fuencarral con la glorieta de Quevedo, y en ésta y la de Bravo Murillo, y en la glorieta de la Iglesia y Santa Engracia, Francisco Giner y Eloy Gonzalo, plaza de Chamberí, Luchana y paseo del Cisne, que ninguna de ellas tiene dirección única, no estarían de más; quizás sean más necesarios que en la calle de Fuencarral y Rosalía de Castro, y Hortaleza y Augusto de Figueroa, pues nadie más que los peatones saben lo difícil que es cruzar por cualquiera de los sitios mencionados sin exponerse a un atropello.—*Rufino Gutiérrez.*

La venta ambulante de libros

Hemos visto, y hemos experimentado los perjuicios los modestos vendedores, que, por presiones de los autores sobre la Cámara Oficial del Libro, se ha prohibido el que vendamos en las calles, ganándonos el pan. Alegan los autores el que los libros fijados con un precio se venden a la mitad o menos. La crisis del libro comenzó al fijarse el precio en cinco pesetas. Pero, de todas maneras, cuando el libro interesa, por su actualidad o mérito literario, el libro se vende, sea el precio que sea. Se publicó mucho hace años; pero era una producción deficiente, que no se vendía a su precio, y aun hoy día, rebajando la tarifa, tampoco se vendía.

El prohibir la venta en la calle es una orden arbitraria, reñida con la cultura, con la democracia e impidiendo que el libro se venda a las clases modestas. Este es el criterio de muchos escritores «modernos», que en el periódico se sienten avanzados, aunque sus actos demuestren lo contrario. Se entregan al editor por su incompetencia para asociarse y regirse ellos mismos sus publicaciones administrándolas, y luego protestan al considerar que son lesionados sus intereses por vender sus obras en plena calle. El orgullo de los intelectuales ha demostrado que no quieren la calle.

Se nos prohibirá la venta en las calles por presión de los autores; pero sepan estos señores aristócratas que ellos saldrán perdiendo, porque la crisis del libro subsistirá en las librerías y en la calle por no dejar vender.—*Agustín Durán.*

Para el teniente de alcalde del distrito de Chamberí

Nos escriben varios inquilinos de la casa número 42 de la calle de Ponzano con el ruego de que hagamos llegar por mediación de nuestras columnas su más enérgica protesta al señor teniente de alcalde del distrito por la poca atención que se presta a sus justificadísimas quejas.

Nos dicen nuestros comunicantes que en la casa número 44 de dicha calle de Ponzano se han instalado hace varios meses unos talleres de carpintería donde sus propietarios han creído oportuno colocar una máquina de aserrar que funciona desde las ocho de la mañana hasta las cinco o las seis de la tarde, con el pequeño descanso de la hora de comer para los operarios. Esta máquina de aserrar ha sido colocada en dicho local de Ponzano, número 44, sin previa consulta a los inquilinos que pudiese perjudicar y molestar (como debe hacerse), y no obstante los repetidos ruegos que se les ha hecho a los dueños de la carpintería son desoídos. Por ello elevaron una instancia a esta autoridad del distrito, haciéndole notar que no habían sido consultados para instalar esta máquina, y que el motor producía unos ruidos tan imponentes que ni en la quinta planta de la finca se podían dedicar los inquilinos a trabajos que requiriesen su atención, porque no les era permitido dado el estremecimiento que produce en la finca. Invitaban a esta autoridad que personalmente o por un delegado suyo girase una visita que comprobase la veracidad de los hechos denunciados, sin que se hayan visto atendidos ni siquiera en este primer paso, encaminado a subsanar un hecho que la autoridad no debió consentir se produjese, negando la licencia de colocación del motor (si es que existe) hasta no tener en regla los requisitos necesarios.

Confían nuestros comunicantes verse atendidos en esta ocasión por el teniente de alcalde, los concejales, los inspectores o a quienes corresponda, en realidad, velar por los intereses del vecindario, si es que en este dichoso Madrid tienen derecho sus habitantes a poderse dedicar al trabajo y estudio, aunque no sea más que dentro de su propio cuarto.

Los aligustres de la Castellana y sus ocultos alambres

En el paseo de la Castellana se están plantando filas de arbustos para separar los andenes. Se podía aprovechar esta ocasión para que el jardinero mayor quitase los alambres que hay en la misma línea de arbustos, que quedan al descubierto entre los árboles, y en los cuales tropiezan muchos niños que cuando van corriendo caen violentamente al suelo, produciéndose con frecuencia fracturas de brazos y piernas. En esa fila de arbustos quedan muchos huecos sin plantación alguna, pero con el invisible hilo de hierro, y los chicos, al ver el hueco, se meten por él corriendo, sin tener en cuenta el inesperado obstáculo.

Esperamos que el alcalde llame la atención del jardinero mayor del Ayuntamiento para que inmediatamente quite todo hilo de alambre en los paseos de la Castellana y en todos los demás frecuentados por niños para evitar las graves caídas que dichos hilos producen.—*Varios padres de familia y en su nombre Tomás Navarro Alcocer.*

El auxilio a los menesterosos

Pues he visto lo que puede ver todo aquél que, después de cerrados los portales, se dé una vuelta por Madrid. Pobres gentes que por carecer de hogar tienen que pasar la noche acurrucados en los quicios de las puertas, aguantando (el que puede aguantarlo) estas noches de crudo invierno.

He hablado con algún sereno de calles donde he presenciado estos lastimosos cuadros y dicen que tienen orden de la Alcaldía de pasar aviso cuando en su demarcación presencien algunos de estos casos, para acudir con una camioneta a recogerlos. Pero esto, por lo visto, es sólo en teoría, pues cuantas veces han avisado, tantas que no les han hecho caso, en vista de lo cual han desistido de pasar más avisos.

¡Qué vergüenza! En cambio, nuestro alcalde haciendo propaganda electoral en Alicante para que lo saquen diputado.

¿No sería más lógico, mas noble, más serio preocuparse de estas y otras cosas más útiles y humanitarias, y de esa forma los votos los tendría aquí, sin necesidad de ir a mendigarlos a donde no conocen su actuación? ¿Y esos tenientes de alcalde? ¿Es que tampoco ven esto desde sus automóviles?

Con un poco de buena voluntad, distrayendo unas pesetas de esos ciento y pico de millones que tiene Madrid de presupuesto, y hasta sin distraer nada, sólo con suprimir los automóviles a los susodichos tenientes de alcalde (así irían a patita y se darían más cuenta de muchas cosas), y dedicarlos a alquilar unos locales en los diferentes distritos de Madrid, que convenientemente acondicionados sirviesen para que pudiese pasar la noche todo aquel que careciese de domicilio, se haría una obra humanitaria que todo madrileño veríamos con satisfacción.—*Francisco Peña.*

Las casas con agua escasa

En las casas número 58 de la calle de Toledo y plaza de la Cebada número 17, las dos del mismo dueño, los vecinos venimos soportando de tiempo inmemorial la escasez de agua. Si esta deficiencia fuera por causa mayor, bien está; pero, por lo visto, en las dos casas existen dos ramales, y mientras en uno están surtidos en las debidas condiciones, los que nos toca al otro lado nos pasamos el día sin agua y tenemos que recoger por la noche para las necesidades del día.

Creyendo que esta escasez que tantos trastornos nos causa es debido a la poca sección de la tubería, y habiéndonos quejado infinidad de veces, siempre con resultado negativo, es el motivo de esta protesta.—*Los vecinos de Toledo, 58, y plaza de la Cebada, 17.*

GUADALAJARA. A 14 kilómetros de la capital merece visitarse el Monasterio de Lupina, con su precioso patio del siglo XVI, atribuido a Berruguete.

"LA LIBERTAD" EN BARCELONA

DESQUITE DE LA SOTANA

No canten victoria las derechas. Sería prematuro todo alarde. Piensen que los primeros gobernantes de la República olvidaron el refrán que en el país fascista reza: *Piano piano si va lontano.* Al decretar lo concerniente a las órdenes religiosas, con seguridad que el clero puso cara de probar vinagre. Pero en cuanto se concedió el voto a la mujer, sin duda el gesto agrio se trocó en una sonrisa beatífica. Por estas tierras autónomas se pudo ver claro. La sonrisa tenía derivaciones múltiples en rostros juveniles y bocas coralinas.

Oportunamente hubimos de discurrir acerca del voto femenino. Hacíamos observar entonces el riesgo de una reacción producto de un sentimiento atávico. De un modo indirecto se daba a la clerecía un arma formidable. No fuimos solos en apreciarlo así. Pero la actividad gubernamental iba en crescendo y se saturaba el ambiente de reformismo a la *diable.*

La sotana se ha vengado. Todavía influye en el alma juvenil, todavía pesa en el ánimo de la mujer. Las derechas estaban convencidas de ello. Los hombres de vanguardia no acababan de convencerse. Era preciso incorporar el sexo bello a la política. Era necesario igualarla al hombre, identificarla con él. Nosotros estimábamos laudable ese reconocimiento de igualdad. Pero negábamos la identidad. Ni su sér físico ni su sér moral la hacen idéntica al hombre. Ni su condición ni su misión la sitúan en el mismo plano. ¿Los mismos derechos y deberes que el hombre? ¿Y por qué—observábamos—no está sujeta al servicio militar? No hacíamos un chiste. Señalábamos una notable diferencia, una profunda disparidad.

*

El voto femenino ha comprobado lo que habíamos presumido muchos. Los hombres de la República ansiaban revolucionar y metían mano en todo. Tampoco paraban mientes en el adagio: «Quien mucho abarca, poco aprieta.» Querían realizar las conquistas político-sociales a tambor batiente. Para contar con la mujer había que concederle derechos, y, sobre todo, el del sufragio. No paraban mientes en el uso que, dada su educación secular, haría del sufragio. Y ya se ha visto.

Los concesionarios del voto femenino eran seguramente ideólogos, no psicólogos. Generosamente rendían pleitesía a la mentalidad femenil, a sus aptitudes y a sus anhelos de emancipación. Querían enaltecer su condición jurídica en aras de lo justo, o de lo legal, que no es lo mismo. No tuvieron en cuenta su predisposición mística, la sutileza espiritual de su ser todo, el hábito adquirido de las prácticas religiosas, su dependencia consciente o no del altar y del confesonario.

Por unos cuantos ejemplos de independencia femenil creyeron tal vez en un cambio rápido de estructura moral. Eva tiende a masculinizarse. Ha querido desmentir a Schopenhauer y lleva el pelo corto. No triunfó en lo de la falda-pantalón porque la repugnamos los hombres y ella es cauta en lo que atañe a la atracción del sexo. Cultiva el deporte y se arriesga en empresas temerarias propias del sexo fuerte. Todo lo que se quiera. El alma de la mujer, no tratándose de una equivocación de la Naturaleza, nunca es hombruna. Ama lo delicado, lo quintaesenciado, el ensueño, el éxtasis. En el uso de los estupefacientes podemos observar la preponderancia femenil. El fervor religioso tiene algo de estupefaciente.

*

No nos aterroriza un avance de las derechas. Casi puede considerarse un bien, políticamente hablando. Será para la República una advertencia saludable. Será una inyección contra el extremismo.

La mujer irá educándose y sin duda acertará un día a dar el valor respectivo a cada cosa de la vida humana. Cuando llegue a esto, tendrá noción perfecta de los valores políticos y sociales. Los del sexo contrario deberemos atenderla espiritualmente algo más de lo que la hemos atendido. Darle prerrogativas sin una preparación previa, es expuesto. Hay que limpiarla de la morfina sacristanesca, del éter clerical, sin exigirle por eso que cierre su conciencia con llave.

La venganza de la sotana nos la explicamos perfectamente. Es humanísima, responde a aquello tan vulgar como elocuente: «Donde las dan las toman...»

Todo régimen expansivo habrá de sostener—ha sostenido siempre y en todas partes—una lucha desigual, porque las armas no son las mismas ni los procedimientos tampoco. Lo más innoble de la guerra son los gases asfixiantes. Hay quien no concibe la lucha a cara descubierta.

Sin duda los elementos derechistas entenderán que se puede volver a una política aburguesada, a una orientación plutocrática que mantenga la lucha de clases y dé preponderancia a lo netamente crematístico. Eso no; eso ha pasado a la Historia. Las ideas renovadoras abrieron camino a la emancipación social dentro de la democracia. Apartando los extremismos, hay un fondo de justicia en los anhelos de los de abajo. Son consideraciones éticas más que económicas las que mueven hoy el espíritu humano. Porque la cuestión social no es en el fondo más que una cuestión moral.

*

Las derechas de Cataluña, como las de toda España, están satisfechas. Nosotros también. Habrán contribuído a una modificación salvadora y habrán de modificarse a sí mismas por un esfuerzo de adaptación. Aquella clase patronal censurada un día por el propio Sr. Cambó, no ha de pensar en una Arcadia feliz e independiente donde se entronice e idealice la caja de caudales y, a pretexto del bienestar o la riqueza de la región, perduren los privilegios y las prácticas cicateras y codiciosas. No se entusiasmen demasiado, que «no está la Magdalena para tafetanes».

La sotana tomó el desquite porque, distraídamente, se le dió ocasión para ello. Sin embargo, no se repirará ya aquella atmósfera que habían creado los *betes-tifls* de la calle del Hospital, los *bacallaners* de la calle del Rech, los *mantegaires* de la calle de Caputxes y los fabricantes de las calles Alta y Baja de San Pedro. En la capital de Cataluña no será posible una política fenicia, aun con todos los desaciertos de la izquierda.

SEBASTIAN GOMILA

Barcelona.

EN LA CASA DEL PUEBLO

Asamblea de camareros

Esta madrugada, en el salón teatro de la Casa del Pueblo, se celebró la asamblea extraordinaria de la Agrupación General de Camareros de Madrid, afecta a la Unión General de Trabajadores.

El secretario dió cuenta de las disposiciones adoptadas por la Junta directiva de la Agrupación en cuanto se refiere al movimiento de huelga anunciado para el día 2 de Diciembre.

Anunció que la asamblea se había reunido para fijar la actitud a seguir por esta Agrupación ante la intransigencia patronal.

El secretario continúa dando cuenta de las gestiones realizadas en unión del Sindicato Gastronómico, afecto a la C. N. T., y agrega que se agotaron todos los trámites.

Comunica que se envió una carta al presidente del Jurado mixto solicitando las mejoras para la clase de camareros y anunciando que en caso de que se negaran a discutir las demandas en el seno del organismo, se iría al conflicto.

Dice que en virtud de esta carta se convocó a un pleno del Jurado mixto, y en él la representación patronal alegó que tenía que reunir al gremio para adoptar los acuerdos que se estimaran pertinentes.

Agrega que después de celebrar varias reuniones con el Sindicato Gastronómico, tanto esta organización como la Agrupación General de Camareros acordaron presentar los oficios de huelga, cosa que se ha llevado a efecto.

A continuación, un vocal obrero del Jurado mixto da cuenta de su gestión.

Dice que los patronos querían volver al régimen de las propinas; pero nosotros lo hemos rechazado de plano.

La Junta no está satisfecha con las bases del Jurado mixto, y opina que mañana sábado se debe ir a la huelga.

(Esta manifestación produce gran entusiasmo entre los asistentes y se oyen vítores a la huelga.)

Hablan después los representantes de la Sociedad de Bares y del Sindicato autónomo afecto a la Asociación de Empleados de Comercio y Oficinas, y ambos se solidarizan con la huelga.

Luego habla Atilano Granda, de la Federación, y cuando nos retiramos del salón, a las cinco de la madrugada, continúa en el uso de la palabra.

La impresión que podemos recoger en esos momentos es que se acordará la huelga, dado el ambiente qeu existe en la asamblea.

Se establece en Dantzig la esterilización

Dantzig, 30.—El Senado ha aprobado un decreto estableciendo la esterilización legal en el territorio de la Ciudad Libre.

El tratamiento se aplicará, después de disposición judicial, dictada a puerta cerrada. El decreto entrará en vigor el día 1 de Enero próximo, y será aplicado a quienes sean considerados ineptos para procrear.

Del homenaje al maestro San José

En la velada que en el Centro de Hijos de Madrid se celebró en homenaje a la memoria del maestro Teodoro San José, tomó parte brillantemente la notable pianista señorita María Teresa Fuguet-Masip, como asimismo la encantadora niña Carmencita Martínez Lopez-Peña, que fué muy celebrada y aplaudida en el número cómico de «Bazar español».

Lecturas femeninas

Inconvenientes de los matrimonios prematuros

Conversando días pasados con un eminente doctor en Medicina, me decía que, en su opinión, la niña necesita ser protegida contra los impulsos de su corazón a esa edad en que florecen en su pecho las primeras ilusiones amorosas; es decir, entre los dieciséis y diecisiete años. Estoy en todo de acuerdo con la opinión del sabio médico, y si alguna duda abrigara acerca de la necesidad de protección en que está la mujer en su adolescencia, quedaría convencida de ello por las innumerables cartas que a diario recibo, procedentes de mujeres que vieron sus ilusiones truncadas y sus vidas rotas por no haber encontrado quien las protegiera contra sus impulsos a la edad de diecisiete años. A continuación me voy a permitir extractar párrafos de algunas de esas cartas:

«Cuando me casé, a los diecisiete años, creía estar realmente enamorada de mi novio; pero ahora que tengo veinticuatro, comprendo mi equivocación y me doy perfecta cuenta de que sólo se trataba de una ilusión pasajera. Estoy hastiada de vivir a su lado y sólo verle me crispa los nervios. No me explico cómo he podido ver algo en su persona que me agradase, y le aseguro a usted que soy la más infeliz de las mujeres.»

«Compadézcame, señorita Dix—dice otra—. Me casé a los diecisiete años bajo la ilusión de que había encontrado mi media naranja ideal; pero más tarde llegué al convencimiento de que me había equivocado lamentablemente. Eso no era amor, sino una ilusión pasajera. Después de algunos años de casada conocí a mi tipo ideal; pero, desgraciadamente para mí, llegó muy tarde. Tengo ahora veintitrés años de edad y estoy avejentada prematuramente, ya que la atención que debo a mis cuatro hijos no me permite un momento de reposo. Estoy cansada de esta vida, y desearía verme libre de las obligaciones conyugales y aturdirme con las diversiones mundanas.»

Y redactadas en este estilo llueven las cartas de esposas arrepentidas que abominan del matrimonio por la sola razón de que se casaron demasiado jóvenes. Lo particular del caso es que la mayoría de ellas no pueden culpar a sus compañeros de haberlas arrastrado al matrimonio, pues estaban tan ansiosas o más que ellos por cambiar de estado. Tampoco pueden excusarse alegando que sus esposos han cambiado de carácter, ni acusarles de incumplimiento de sus obligaciones conyugales, toda vez que ellos no han variado un ápice en su modo de ser, ni dejaron de cumplir fielmente con sus deberes de esposos. Lo que ha sucedido es que las ideas de ellas han variado en cuanto a los hombres se refiere, además de que han asumido las obligaciones conyugales prematuramente, por cuyo motivo sienten después de casadas el vivo anhelo de disfrutar de las diversiones propias de la niñez a que renunciaron para casarse. Lo trágico de estas situaciones es que la mujer no puede enmendar el error cometido en un momento de locura, siendo ésta la razón por la cual las niñas deben ser protegidas contra los impulsos de su corazón en esa edad de locura e inexperiencia. No importa que el hombre sea un dechado de perfecciones, y, por lo tanto, constituya una proposición matrimonial ideal para ella; la verdad del caso es que la mujer a los diecisiete años no sabe lo que quiere ni a quién quiere, pues sus gustos varían de la noche a la mañana con suma facilidad, no pudiendo precisar entonces cuál es su tipo ideal, y siendo ésta la causa de que el hombre que le agrada a los diecisiete años no tenga ningún atractivo para ella cuando alcance la edad de veintitrés o veinticuatro años. La muchacha que no ha pasado de sus diecisiete abriles atraviesa por un período de transición que se manifiesta por su falta de fijeza y por su volubilidad de carácter. A esa edad la mujer no se encuentra preparada para elegir compañero, y lo más probable es que al hacerlo así se arrepienta más tarde de su elección. La muchacha, ilusionada por un detalle que observa en el carácter de un hombre, asume el riesgo de ver tronchada su felicidad cuando al correr de los años descubre su equivocación. Algunas de estas esposas decepcionadas se sacrifican hasta lo último, cumpliendo estrictamente sus obligaciones conyugales; pero otras, menos escrupulosas, faltan a la palabra empeñada con grave riesgo para la estabilidad y armonía del hogar. Tanto en lts reuniones sociales como en los «cabarets» elegantes abundan las mujeres casadas cuarentonas que, haciendo caso omiso de sus deberes como esposas, tratan de imitar a las alegres «flappers» y pretenden aparecer como las jovencitas alegres que podrían ser hijas suyas. Por lo regular, esas mujeres se han casado demasiado jóvenes, renunciando a las satisfacciones propias de la juventud, y cuando alcanzan la edad madura tratan de saciar sus insatisfechos anhelos.

La mujer a los diecisiete años es una romántica incorregible, pudiendo afirmarse que está enamorada del amor; es decir, que desea amar y ser amada por alguien, sin prestar gran atención en las cualidades morales del galán que tropieza en su camino. De aquí la necesidad imperiosa que existe de proteger a la adolescente contra los impulsos de su corazón. Lo difícil es lograrlo, pues no creo equivocarme al afirmar que para ello se requiere poseer la delicadeza de una paloma, la sabiduría de la serpiente, el tacto de un diplomático y la paciencia de Job...

MARY MARIBAN

LA POLITICA FRANCESA

El empréstito interior de hoy

París, 30.—El «Diario Oficial» publica las modalidades de la emisión de la última parte del empréstito interior autorizado en Marzo pasado. Esta segunda emisión, que asciende a 1.475 millones de francos, será abierta mañana y se ofrece al tipo de interés del 5 por 100, por bonos de 1.000 francos cada uno, al tipo de emisión de 970. Dichos bonos quedarán exentos del impuesto sobre los valores mobiliarios.

Un discurso de Deladier

París, 30.—El Sr. Deladiez, ministro de la Guerra, presidió hoy un almuerzo de la Prensa militar en el Círculo Militar. Pronunció un discurso en el que afirmó que Francia no estaba desarmada. Al propio tiempo calificó de absurda la leyenda de una Francia imperialista. El Sr. Deladier dijo: «Nuestro país quiere seguir siendo fuerte, porque sin fuerza no hay justicia.»

El oro que tiene Francia

París, 30.—El balance del Banco de Francia publicado hoy de la semana que terminó el día 24 del corriente arroja una existencia de oro de unos 77.822 millones y medio, con una disminución de 1.460 millones de francos en relación con la semana anterior.

El diario «París Soir» hace un comentario sobre estas cifras, atribuyendo la disminución de las reservas oro del Banco del Estado como consecuencia indirecta a la política del presidente Roosevelt de compra de oro en Europa. El mismo periódico indica que no hay motivo de alarma, por lo tanto, y que las reservas del Banco quedan todavía muy por encima de la cifra legal que ha de cubrirse.

Un contratorpedero más

París, 30.—Hoy ha sido botado al agua en Blinville, en Normandía, el contratorpedero «El Terrible», destinado a la Marina de guerra francesa.

La declaración ministerial será muy breve

París, 30.—En los círculos políticos se afirma que la declaración ministerial será muy corta, pues sólo constará de tres páginas escritas a máquina.

COSAS DEL CINE

La película de Fleta

La Compañía cinematográfica Index Film, capitaneada por el popular director Adolfo Aznar, ha rodado unas escenas interesantes en Hecho, pueblecito a pocos kilómetros de Jaca... Pertenecen éstas a la obra de Pérez Soriano que protagoniza Miguel Fleta, titulada «Miguelón», con partitura del maestro Luna... Más de treinta mozos y mozas del lugar formaron una simpática rondalla de guitarras y bandurrias, que recorrió las calles para que la cámara, manejada hábilmente por Tomás Duch, recogiera en su objetivo las siluetas pintorescas, mientras el equipo sonoro aprisionaba maravillosamente en su banda virgen las notas bravías de una canción aragonesa... Acto seguido regresaron a Jaca, donde los jefes y oficiales del regimiento dedicaron un magnífico baile en el Casino a los artistas.

«Miguelón» es una novela formidable, debida a la pluma ágil y vigorosa de Pérez Soriano, con partitura de Pablo Luna, y los exteriores acabarán de rodarse en Jaca, Embún, Hecho y Ansó dentro de unos días.

El reparto de «Miguelón»

Los artistas que actúan en la película nacional «Miguelón», que para presentación en el cine sonoro del insigne tenor español Miguel Fleta edita la Index Film, son los siguientes: Luana Alcañiz, Matilde Revenga, Elisa Gumier, Angel Bone, Ceferino Cancio, José María Linares Rivas, Andrés Carranque de Ríos y Manuel Montenegro.

La música es del maestro Luna.

«El millón de Luana», en prueba

Se ha pasado de prueba en los estudios Index Film una parte de la película que dirige Adolfo Aznar con Luana Alcañiz y José María Linares Rivas, titulada «El millón de Luana». Los críticos, técnicos y demás artistas que la presenciaron tuvieron frases amables para su director e intérpretes. Al acto asistió también el genial cantante Miguel Fleta, que protagoniza para la misma marca, y dirigido también por Adolfo Aznar, el asunto de Pérez Soriano, con música de Pablo Luna, titulado «Miguelón».

Ministerio de Educación, Cultura y Deporte 2012

Los partidos republicanos

Asociación de Mujeres Republicanas

Esta Asociación comunica a todas sus afiliadas que, a partir del día 1 de Diciembre, tiene el domicilio social en la Casa de la República, San Bernardo, 58, siendo las horas de secretaría de siete a ocho de la tarde.

Los recibos podrán ir a abonarlos del 1 al 5 de todos los meses.

Acción Republicana

El Consejo nacional de Acción Republicana se reunirá con carácter extraordinario hoy, día 1 de Diciembre, a las siete de la tarde.

Izquierda radical socialista

Por su coincidencia con la víspera de la segunda vuelta electoral, y por la prudencia extrema que exige el actual momento político, se suspende por unos días la asamblea que por precepto reglamentario debía celebrar mañana sábado la Agrupación madrileña de la Izquierda radical socialista.

El Comité ejecutivo anunciará a la mayor brevedad posible la fecha y hora en que pueda ser convocada dicha asamblea.

Izquierda radical socialista de la Prosperidad

Se pone en conocimiento de los afiliados que, habiendo terminado sus trabajos la Comisión encargada de la redacción del nuevo reglamento por el cual en lo sucesivo ha de regirse este organismo, todos los días, de siete a nueve de la noche, estará expuesto en el salón de actos, con el fin de que puedan manifestar las sugerencias que crean convenientes, y las que, si son oportunas, serán admitidas y llevadas al proyecto que debe ser sometido a una próxima asamblea para su aprobación definitiva.

Partidos de pelota

Los de ayer en el Jai-Alai

Se jugaron en este coliseo, a remonte, los tres partidos siguientes:

En el primero, Abrego y Errezábal (rojos) contendieron con Ucín e Iturain (azules). Se hizo una contienda muy competida hasta el tanto 37, última igualada. Después avanzan los rojos y ganan por 14 tantos.

A continuación, Echániz y Erviti (rojos) contra Arano y Guruceaga (azules). También resultó muy disputado el encuentro hasta el tanto 46, produciéndose diversas alternativas de tanteo; luego adelantan los azules y ganan por tres tantos.

Seguidamente, Larrañaga II y Bengoechea (rojos) contendieron con Aramburu y Abarisqueta (azules). Dominó esta última pareja hasta la tercera decena; iguales a 36, toman la iniciativa los rojos, ganando por cuatro tantos.

Correo de espectáculos

FONTALBA.—Diariamente, tarde y noche, «Como tú, ninguna», sainete de Quintero y Guillén. Clamoroso éxito. Creación de Carmen Díaz.

EL TIEMPO

Desaparecen las bajas presiones en la Península Ibérica, quedando en su lugar un núcleo de presiones altas con centro en Madera. El tiempo mejora en España, aunque aun quedan nubes en los litorales Cantábrico y Mediterráneo. La cantidad de lluvia recogida alcanzó los 47 litros por metro cuadrado en Murcia.

De las temperaturas extremas, la más elevada fué de 18 grados, en Sevilla, y la más baja, de 2 grados bajo cero, en Palencia y Zamora.

En Madrid osciló la temperatura entre 8 y 3 grados.

Tiempo probable según el Servicio Meteorológico Nacional

Cielo nuboso y algunos aguaceros en Cantabria, Galicia, Cataluña, Levante y Baleares. En el resto de España, buen tiempo y algunas nubes.

Radiotelefonía

Programa para hoy

Unión Radio (E. A. J. 7, 424 metros).—A las once, transmisión de la sesión del Ayuntamiento. A las dos, campanadas de Gobernación; señales horarias; concierto: «Trianero», Alvarez Cantos; «Estudiantes alegres», Klages y Greer; «Unidos para siempre», Kernell, Mojica y Sanders; «Guitarra», Moszkowsky; «La fama del tartanero», Manzano, Góngora y Guerrero; «Recuerdo», Schumann; «Gigantes y cabezudos», Caballero; «Marcha de los soldaditos de plomo», Pierné; «Torre Bermeja», Albéniz; «Iris», Mascagni; «El carretero», N. Otaño; danzas de «El príncipe Igor», Borodin; a las tres cincuenta, diario hablado de Unión Radio; a las cuatro, fin de la emisión. A las siete, campanadas de Gobernación; cotizaciones de Bolsa; emisión fémina dedicada al público radioescucha y señoritas radioyentes; música de baile; a las ocho y cuarto, diario hablado de Unión Radio. A las nueve y media, campanadas de Gobernación; señales horarias; selección de la ópera de Verdi «Aida» (en discos con enlace automático, sistema exclusivo de Unión Radio); a las once cuarenta y cinco, diario hablado de Unión Radio; a las doce, campanadas de Gobernación; cierre de la estación.

Programa de algunas emisiones nocturnas extranjeras para hoy

Bisamberg (Viena), 517,2 metros, 100 kw.—A las seis, concierto recreativo; en el primer intermedio, noticias varias; a las seis y cuarto, folletín de la semana; charla meteorológica. A las siete cincuenta y cinco, concierto orquestal: «El director de teatro» (obertura), Mozart; «Concierto para violín y orquesta en «sol mayor», Mozart; «Cuatro intermedios sinfónicos», Strauss; «Suite de cámara para seis instrumentos», Sanjofer; «Composición sinfónica», Liszt. A las nueve y media, noticias varias. A las diez y media, música de baile; cierre de la estación.

Argel (Africa), 363,3 m., 13 kw.—A las siete, información financiera; Bolsa, Cambios. A las siete y diez, movimiento del puerto de Argel. A las siete y cuarto, boletín agrícola y meteorológico. A las siete veinte, música de baile. A las siete cincuenta y cinco, boletín de informaciones. A las ocho diez, concierto por la gran orquesta de la estación; festival Saint-Saëns; «La juventud de Hércules»; adagio de la «Tercera sinfonía»; ballet de «Javotte». A las ocho treinta y cinco, boletín de informaciones. A las ocho cuarenta, charla. A las ocho cincuenta y cinco, continuación del festival: «La princesa amarilla», «Faetón» y «Marcha heroica». A las ocho cincuenta y cinco, boletín de informaciones; cierre de la estación.

Stuttgart-Muhlacker (Alemania), 361 m., 60 kw.—A las seis, emisión del Reich; hora de la nación; concierto para violín y orquesta. A las siete, noticias breves. A las siete diez, Un viaje por Breslavia: música de baile. A las nueve, señales horarias; noticias. A las nueve veinte, «Lo que tú debes saber...». A las nueve y media, boletín meteorológico; noticias; información deportiva. A las nueve cuarenta y cinco, discos. A las diez, concierto; «Concierto para instrumentos de cuerda», Rauner; «Cantata para bajo y orquesta», Haendel; «Variaciones para piano y orquestina», Fevre; «Marcha», Suppé: «El estudiante mendigo», Milloecker; «La muchacha del Danubio», Siede; «Manon» (cuadrilla), Gener; «Vals», Strauss; «Galop», Traslateur. A las once, charla. A las once diez, conferencia; cierre de la estación.

Programa para mañana

Unión Radio (E. A. J. 7, 424 metros).—A las once cuarenta y cinco, nota de sintonía; a las doce, campanadas de Gobernación; programas del día; a las doce y cuarto, señales horarias; fin de la emisión. A las dos, campanadas de Gobernación; señales horarias; concierto: «Suspiros de España», Alvarez; «Una noche en Caravaca», Cuyás de la Vega y M. Torroba; «Andante cantabile», Tschaikowsky; «La hilandera», Mendelssohn; «Quisiera por un momento», Fornés y Montes; «Lohengrin», Wagner; «Danza mora», Tárrega; «Mañana será otro día», Stepf y Green; «Manon», Massenet; «La pícara molinera», Luna; «El emigrante», Verdaguer y Vives; «El sombrero de tres picos», Falla; a las tres cuarenta, diario hablado de Unión Radio; información cinematográfica, por Manuel Villegas López; a las tres cincuenta, noticias; a las cuatro, fin de la emisión. A las siete, campanadas de Gobernación; cotizaciones de Bolsa; «Efemérides del día»; ciclo de charlas afirmativas, por D. Teodoro de Iradier; música de baile; cursillo de divulgación de higiene escolar: «Higiene de los sentidos», por el doctor Carlos Sáinz de los Terreros; a las ocho y cuarto, diario hablado de Unión Radio; a las ocho y media, fin de la emisión. A las nueve y cuarto, curso de Lengua inglesa por míster Philips; a las nueve y media, campanadas de Gobernación; señales horarias; Premios Unión Radio: concurso de violín (tercera actuación), Luis Antón; Narraciones literarias por nuestros grandes escritores: «Panorama del arte español contemporáneo», por José Francés; Premios Unión Radio: concurso de canto (quinta actuación), Consuelo Obregón; a las once cuarenta y cinco, diario hablado de Unión Radio; a las doce, campanadas de Gobernación; cierre de la estación.

BANCO HISPANO DE EDIFICACION

SOCIEDAD COOPERATIVA DE CREDITO

Avenida de Eduardo Dato, 16 (Gran Vía).-MADRID

Cuentan los libros sagrados del Budismo que cuando Sakia-Muni no era más que un príncipe, la primera vez que salió de su palacio se encontró con un enfermo que gemía al borde del camino; preguntó entonces a uno de los de su séquito si tal era la suerte de la mayor parte de los hombres, y como recibiera contestación afirmativa, dijo a su cochero: «Volvamos grupas, hoy no saldremos.»

La segunda vez salió por otra puerta y encontró a un anciano que marchaba penosamente, apoyado sobre un bastón; salió la tercera vez por distinta puerta y dió con un muerto que llevaban a enterrar. Cada vez repitió la pregunta; cada vez recibió igual respuesta y cada vez también ordenó que los caballos volvieran grupas. Y de esta suerte, cuando supo que la Enfermedad, la Vejez y la Muerte constituyen la herencia del hombre sobre la tierra, el hijo del rey determinó convertirse en Buda.

La economía social no tiene esta resignación; no vuelve grupas cuando encuentra en su camino a estos tres adversarios, sino que los combate, anulando en parte sus efectos, con la Previsión. La Economía social, si no puede vencerlos totalmente, puede, hasta cierto punto, conjurar las enfermedades y los accidentes y aplazar el día ineludible de la Muerte con el Seguro, la Asistencia Social y el Ahorro, reparando los perjuicios morales y materiales que esos azotes hacen sufrir a sus víctimas.

El ahorro, en cuanto significa previsión, es en realidad una forma de seguro general e indeterminado contra todas las eventualidades penosas de la vida. Y a este aspecto de la economía social dedica sus actividades el BANCO HISPANO DE EDIFICACION, y con su MUTUALIDAD, a cubrir las consecuencias del accidente y de la muerte en cuanto se refiere a la continuidad del ahorro, su principal operación.

He ahí, a continuación, los nombres y las cantidades que en virtud de su constancia en esa forma de previsión, les han sido adjudicadas en el día de ayer a unos cuantos hombres que no viven en la conformidad budista, sino en la realidad económica.

Resultado de la 79.ª adjudicación de lotes, celebrada en el domicilio social, ante el notario del Ilustre Colegio de Madrid D. Juan Castrillo Santos, delegado de la autoridad y numerosos socios.

SOCIOS FAVORECIDOS POR TURNO

	Pesetas
Don Clemente Sanz López, Zúñiga, 9, VALLADOLID	5.000
Don Domingo Manuel Pérez, Marqués de Duero, 39, VALLADOLID	5.000
Don Fabriciano Giralda Arroyo, Camino Cementerio, SALAMANCA	5.000
Don Lino Esteve Sanz, Calderón de la Barca, 2, ALICANTE	5.000
Don Armando Rodríguez González, Camino Estación, CABEZON DE LA SAL (Santander)	5.000
Don Jesús Merino Pérez, Pizarro, 4, SANTANDER	5.000
Idem íd. íd., íd. íd., íd	5.000
Don Martín Morillo Herrera, plaza de la Libertad, 11, VALLADOLID	5.000
Idem íd. íd., íd. íd. íd,, íd	5.000
Don Jesús Gutiérrez Mozo, San Vicente, 18, BARACALDO (Vizcaya)	3.000
Don Pedro Castiñeiras, plaza Constitución, 11, PONTEVEDRA	5.000

SOCIOS FAVORECIDOS POR SORTEO

Don Vicente Hernández Rodríguez, Fuente del Sol, 2, VALLADOLID	4.000
Don José Miret Garriga, Llacuna, 94, BARCELONA	5.000
Don Manuel Pérez San Juan, Altamira, 1, ALICANTE	5.000
Don Agustín Valentín Sanz, Monjas Jerónimas, 17, BRIHUEGA (Guadalajara)	10.000
Don Manuel Fernández Díaz, Jesús de Monasterio, 28, SANTANDER	5.000
Doña Oliva Rodríguez González, carretera Avilés, TRUBIA (Oviedo)	10.000
Don Felipe Urrestarezu Arroyo, Bailén-Norte, BILBAO (Vizcaya)	10.000
Don Isaac Cruz Martín, Carranza, 14, bajo izquierda, MADRID	10.000
Importan las adjudicaciones anteriores	**7.266.000**
TOTAL ADJUDICADO HASTA LA FECHA	**7.378.000**

Del capital recaudado se dedujo el importe de las liquidaciones de los carnets números 10.141, 3.256, 15.075, 17.603, 18.499, 9.198, 23.216, 13.077, 15.954, 17.687, 21.188, 22.527, 28.064, 13.578, 23.207, 23.686, 21.230, 22.403, 24.271, 29.169, 41.355, 10.661, 16.568 y 22.057, según dispone el artículo 45 de los Estatutos sociales.

Madrid, 30 de Noviembre de 1933.—El director-gerente, **M. Seguí.**

Espectáculos para hoy

ESPAÑOL. — (Xirgu-Borrás.) — 6,30, Divinas palabras (tres pesetas butaca).—10,30, primer recital de danzas y guitarra Asunción Granados: concertista de piano, Elena Romero.

FONTALBA.— (Carmen Díaz.) — 6,30 y 10,30, Como tú, ninguna. (Butaca, cinco pesetas.)

LARA.—6,30 y 10,30, La verdad inventada. (Gran éxito.) (Tres pesetas butaca.)

MARIA ISABEL.— A las 6,30 y 10,30, Los quince millones (nuevo gran éxito de Muñoz Seca).

VICTORIA.— (Aurora Redondo-Valeriano León.)— A las 6,30 y 10,30, Mi querido enemigo.

COMICO. — (Loreto-Chicote.)— 6,30 y 10,30, La chica de Buenos Aires. (Precios populares.)

BENAVENTE.— (Antonio Vico. Teléfono 21.864.)— (Populares.)— 6,30 y 10,30, Juanito Arroyo se casa. (Tres pesetas butaca.)

CERVANTES.— (Teléfono 12.114. Compañía Meliá-Cibrián.)— 6,30 y 10,30, Sevilla la mártir. (Exito verdad.) (Tres pesetas butaca.)

TEATRO CHUECA.— (Compañía de comedias Fifí Morano y Fulgencio Nogueras.)— 6,30 y 10,30 (viernes Fémina; localidades de señora, a mitad de precio), El jabalí.

ZARZUELA.—A las 6,30 y 10,30, ¡Con el pelo suelto! (Espléndido alumbrado, magnífica calefacción, butacas nuevas.)

FUENCARRAL.—(Gran compañía lírica. Empresa Valdeflores.)—6,30, Jugar con fuego.—10,30, Azabache (gran éxito).

MARAVILLAS. — (Revistas.) — 6,30, Las pavas.—10,45, La camisa de la Pompadour. (¡Exito delirante!)

PAVON.—(Compañía titular de revistas.)—No hay función para dar lugar a los ensayos y montaje de La llave, de Vela, Sierra y el maestro Alonso.

PAVON.—(Compañía titular de revistas.)— Mañana sábado, presentación del famoso caricato español Ramper, con su espectáculo cómicolíricomusical.

MUÑOZ SECA.—6,30 y 10,45, Pilar Ruiz, orquesta Montó, Niña de la Peña y otras atracciones.

ROMEA.—6,30, ¡Golf!—10,45, el exitazo La pipa de oro.

CIRCO DE PRICE.—A las 6,30 y 10,30, La posada del Caballito Blanco (éxito mundial). (Todas las butacas, a cinco pesetas.)

CAPITOL.— A las 6,30 y 10,30, triunfo de Rosita Díaz en Susana tiene un secreto (film español), Actualidades, dibujos y selecto concierto. (Teléfono 22.229.)

AVENIDA.—6,30 y 10,30, La amargura del general Yen.

CINE DE LA OPERA.— 6,30 y 10,30, Honrarás a tu padre (por Lionel Barrymore). (Gran éxito.)

CINE DE LA PRENSA.— 6,30 y 10,30, Melodía de arrabal (por Imperio Argentina y Carlos Gardel; éxito clamoroso).

MONUMENTAL CINEMA.—6,30 y 10,30, El hombre león.

PALACIO DE LA MUSICA. — 6,30 y 10,30, Piernas de perfil (Buster Keaton y Jimmy Durante).

CINEMA GOYA.—(Viernes Fémina; localidades de señora, a mitar de precio.)—6,30 y 10,30, Las dos huerfanitas.

CINEMA ARGUELLES.— (Totalmente reformado.)—6,30 y 10,30, Kiki.

CINE DOS DE MAYO.—(Viernes Fémina: localidades de señora, a mitad de precio.)—6,30 y 10,30, Titanes del cielo.

ASTORIA.—(Teléfono 21.370.) — 6,30 y 10,30, el éxito de Lilian Harvey con la superproducción U. F. A. Quick, mi clown. (Butaca, dos pesetas; principal, una.)

BARCELO.—Cabalgata. 6,30, versión inglesa (títulos en español). 10,30 (en español, por primera vez en Madrid; perfecta y maravillosa versión española).

CINE VELUSSIA. — (Avenida Eduardo Dato, 32.)—(Reportajes de actualidad.)— (11 mañana a una madrugada.) — Noticiario U. F. A. 115, A través de Africa (documental), Revista Paramount 9.016, Basilea, Basse-ball (dibujos). (Butaca, una peseta.)

COLISEVM.— (14.442.)— 6,30 y 10,30, Canción de Oriente (por Helen Hayes y Ramón Novarro).

CINE GENOVA. — (Teléfono 34.373.)—6,30 y 10,30 (gran programa doble), Radiomanía (Stan Laurel y Oliver Hardy), Salvada (Joan Crawford y Clark Gable) y Las grandes tragedias mundiales (interesantísimo documental de gran éxito).

CINE MADRID.—(Teléfono 13.501.) —6,30 y 10,30, Alias la condesa (un film Paramount; revelación de la gran artista Alison Shipworth).

FIGARO.— (Teléfono 23.741.) — (Viernes de moda.)—6,30 y 10,30, El error de los padres (por Gustavo Froelich). En la función de tarde, obsequio a las señoras.

LATINA.—(Cine sonoro.)— (Totalmente reformado.)— 6 y 10,15 (formidable éxito), El rey de los gitanos (soberbia e interesante creación de José Mójica y Rosita Moreno; hablada y cantada en castellano) y otras.

Jueves, estupendo programa, Salvad a las mujeres (divertidísima, por Stan Laurel y Oliver Hardy), Notas taurinas (Cómo se aprende el toreo), hablada en castellano, y Los seis misteriosos (emocionante, interesantísima; Wallace Beery, Lewis Stone, Clark Gable y Jeane Harlow).

CINE IDEAL.—(Cine sonoro.) — A las 6,30 y 10,30 (programa doble), Amigo enmascarado y El huésped desconocido.

CINEMA BILBAO. — (Teléfono 30.796.)—A las 6,30 tarde y 10,30 noche, La viuda romántica (deliciosa comedia en español, por Catalina Bárcena).

CINEMA EUROPA.—A las 6,30 y 10,30, Tras la máscara (por Boris Carloff).

SAN CARLOS.—(Teléfono 72.827.) —6,30 y 10,30, gran éxito de Yo y la emepratriz (por Lilian Harvey).

PROGRESO.—6,30 y 10,30, Klondike y El huésped número 13.

METROPOLITANO.— 6,30, 10,30 (Fémina; señoras, mitad de precio), La Venus rubia (hablada en español, por Marlene Dietrich).

TIVOLI.—A las 6,30 y 10,30, la confirmación de un gran éxito, Paprika (granito de sal), por Francisca Gaal.

PARDIÑAS.—(Fémina. Mitad de precio para las señoras.)—6,30, La mujer de quien se habla (por la bellísima Mary Christian, la película que entusiasmará a todas las mujeres).—Noche, no hay función.

CINE PADILLA.— (Padilla, 40. Teléfono 53.032.)—6,30 y 10,30 (programa doble), América salvaje y ¿Conoces a tu mujer? (gran éxito, por Carmen Larrabeiti y Rafael Rivelles, en español).

CINE DELICIAS.— (Tortosa, 8. Teléfono 74.052.)—6,30 y 10,30, Su amada arisca (por el célebre Hoot Gibson) y Tres muchachas francesas (por Fifí D'Orsay). Sábado, Violetas imperiales (por Raquel Meller).

CINE TETUAN.—A las 7 y 10,30, Nagana.

Imprenta de LA LIBERTAD
Madera, 8

DIEZ PESETAS DE REGALO
por cada tres duros de compra en
ALMACENES PERPIÑAN

ADEMAS DE LOS PRECIOS SIGUIENTES

115 PESETAS abrigos cuero verdad, forro gamuza
60 PESETAS abrigo imitación cuero

38 PESETAS abrigos checos, impermeabilización absoluta
19,50 PTAS. abrigos checos niño

12,75 PTAS. pijamas franela extra, confección esmerada
5,90 PTAS. camisas rusas, varios colores

7,90 PTAS. sombreros fieltro
14 PESETAS sombreros pelo, forro raso

4,25 PTAS. tres pares calcetines hilo puro
0,95 PTAS. bufandas lana

2,95 PTAS. zapatillas fieltro, muy confortables
7,90 PTAS. trajes interiores Pirineos

Por cada compra que se efectúe de TRES DUROS durante el mes actual, como obsequio fin de año, regalo de un vale de DIEZ PESETAS, el cual se admitirá como dinero en el pago de otras de meses sucesivos

ALMACENES PERPIÑAN

Atocha, 61 (esquina a Matute). Eduardo Dato, 7 (esquina a Silva)

GABANES

a medida, a 125 y 150 pesetas, que valen 200. Vean escaparates con modelos últimas creaciones de la moda. La casa más surtida de Madrid en pañería fina, siempre novedades. Gusto exquisito. No compren gabanes hechos, nuestros precios a medida son más ventajosos.

ZARDAIN. — HORTALEZA, 106.

FOSFORATOL

EL MEJOR DIGESTIVO

OFERTA ESPECIAL

HASTA EL 31 DE ESTE MES, y para hacer llegar nuestra ejecución artística a todos los rincones de España, haremos a toda persona que nos envíe o entregue una fotografía, una sortija de señora o caballero en oro bajo con foto-esmalte, o un par de gemelos chapados con dos foto-esmaltes, o un semi-esmalte ejecutado al pastel 15 por 21 centímetros, ovalado, con precioso marco de metal dorado, por pesetas 11,75, COSTE UNICO DE LA MONTURA.

Los pedidos de provincias agregarán 0,50 pesetas para gastos, y si es a reembolso cargaremos una peseta, y al enviar la foto deberán mandar la medida por una anilla o hilo.

PARIS-ARTISTIQUE, Mayor, número 73. Sección T. MADRID

Lubrificantes americanos
ESPECIALES PARA AUTOMOVILES
NEUMATICOS :: ACCESORIOS
Silkoil
CONRADO ROCH
Teléfono 74991 PASEO DEL PRADO, NUM 40 MADRID

†

LA SEÑORA

Doña Angela María Campôt Tiarlat

VIUDA DE FERIAS

Ha fallecido a los setenta años de edad

HABIENDO RECIBIDO LOS AUXILIOS ESPIRITUALES

R. I. P.

Sus desconsoladas hijas, Margarita y Carmen; hijos políticos, D. Mariano Martínez Salvatella y D. Manuel Blanco y Villa; nietos y demás parientes,

RUEGAN a sus amistades se sirvan encomendar su alma a Dios y asistan a la conducción del cadáver, que tendrá lugar hoy, a las cuatro de la tarde, desde la casa mortuoria, calle de Augusto Figueroa, 9, al Cementerio Municipal (Almudena).

PUBLICIDAD DOMINGUEZ :: Plaza del Matute, 10

Ministerio de Educación, Cultura y Deporte 2012

CASTIGO PROPORCIONADO (sucedido o a punto de suceder), por Demetrio

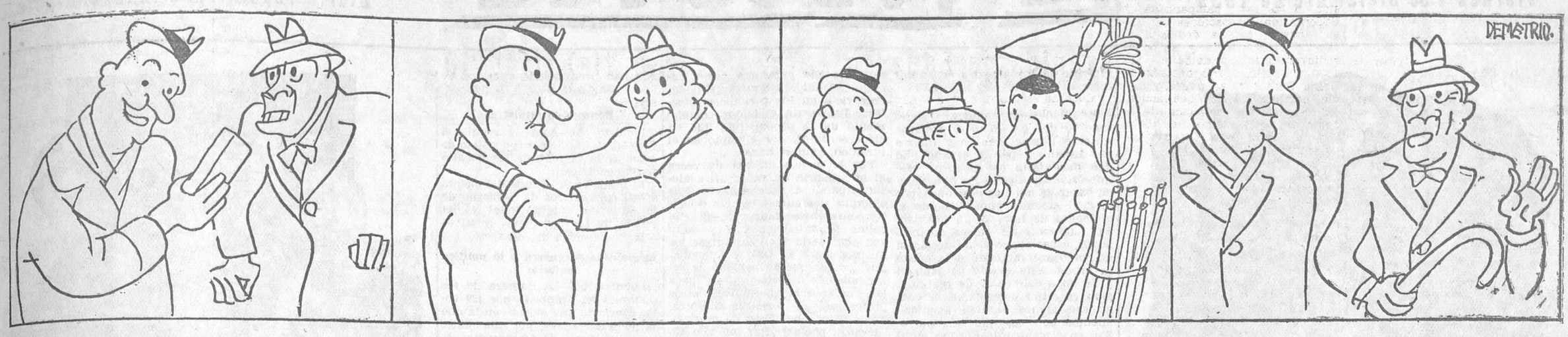

—¡Pero, chico, si esto no es tabaco habano, ni Gener que lo fundó! ¿Y por esto te has dado a ese sinvergüenza dieciséis pesetas? ¡Esto es una mezcla de hojas de lechuga con tabaco del peor!

—¿Conque me han timado? ¿Quieres acompañarme a la calle de Toledo?
—¡Pues claro que te acompaño! ¿Y a qué vamos allí?
—Ya lo sabrás...

—Quiero una garrota de lo más barato que tenga a la venta.

—Bueno. ¿Me quieres decir a dónde vas con esa garrota tan ordinaria?
—A buscar al tío del tabaco. ¿O te has creído que a un gachó que vende un tabaco tan malo le voy a pegar con un bastón de carey?

ANUNCIOS POR SECCIONES

No se admiten anuncios inmorales

HASTA OCHO PALABRAS, CINCUENTA CENTIMOS; CADA PALABRA MAS, DIEZ CENTIMOS

Contrato por tres meses, a CINCO CENTIMOS palabra, sin limitación

ALMONEDAS

Gran alcoba, gran lujo, 1.300 pesetas; comedor cubista, 750 hasta 2.000 pesetas; tresillo confort desde 300 hasta 700 pesetas. Flor Baja, 3.

Buró americano, 90 pesetas; despacho arte español, 390. Flor Baja, 3.

Casa Trigueros. La más barata. Casa recomendada. Mesillas, 4; colchones, 8; sillas, 4; perchero, 15; lavabos, 17; mesas, 10; camas doradas, 36; plateadas, 36; comedores, 100. — Luna, 2 (frente Pizarro).

Almoneda. Mesa consejo, seis sillones, colchones lana, armarios. Hortaleza, 104.

Por renovación existencias, comedor, 300; alcoba jacobina, 375. Lesmozos. — Santa Engracia, 65.

Muchos muebles baratísimos. Marqués de Leganés, 5 (esquina Ancha).

Muebles baratísimos, muchísimos mitad precio. Matesanz. Estrella, 10.

Despacho español, alcoba, comedor moderno, procedente de embargo; muchos muebles modernos liquido. Reyes, 20. bajo.

Muebles todas clases, baratísimos; camas doradas. Valverde, 26.

Liquidación por renovación toda clase muebles, baratísimos: alcobas, comedores, desde 400. Luchana, 33.

La Agencia Valeriano Pérez recibe sus encargos de anuncios por palabras en cualquiera de estas secciones. Plaza del Progreso, 9, entresuelo. Teléfono 70.117.

ALQUILERES

Olitán, pintor económico. Lavapiés, 7. Teléfono 74.752.

Se alquilaría finca con grandes locales; se vende terreno. Carlos Arniches, 40. Razón: Anónima Pieles. Paseo Atocha, 3.

Se alquila un piso con hermosa azotea en casa de campo. Precio económico. Razón: Carretera de Chamartín, 15.

Apartadero Segovia. Alquilo naves, tiendas, cuarto con baño, 70 pesetas. Moratines, 12.

Alquilo local espacioso, laboratorio, industria, almacén, 30, 40 duros. Zurbano, 58.

Agencia Domínguez, plaza del Matute, número 8, para anuncios por palabras en todas las secciones de este periódico. Teléfono 13.681.

AUTOMOVILES

Enseñanza conducción automóviles, motocicletas, reglamento, mecánica, 50 pesetas. Escuela Automovilista. Niceto Alcalá Zamora, 56.

Guardar automóviles, 15 pesetas y muebles. — Remolcado gratis. Paseo Marqués Zafra, 18.

Cubiertas de ocasión desde 30 pesetas; cámaras, 7. Malasaña, 24.

Carnet enseñanza conducir automóviles, motocicletas, reglamento, mecánica taller, 100 pesetas. Prácticas Gillet vigilantes motoristas, 5. Paseo Marqués Zafra, 18.

Academia Americana. — Automovilismo, motorismo, conducción, mecánica, 100 pesetas, con carnet. General Pardiñas, 93.

Enseñamos conducir automóviles, motocicletas, carnet, todo 100 pesetas. Arenal, 23.

Baja neumáticos? Camión turismo. Casa Ardid. Génova, 4. Envíos provincias.

Automovilistas, transferencias, matrículas, carnets, cartillas. Ortiz Silva, 26, tienda. Teléfono 22.252.

Sin gasto alguno venderá su automóvil señor Guevara en Diego León, 31. Teléfono 58.900.

Automovilistas! Lámparas contra niebla Oirufiw, checoslovacas. Furió. Núñez Balboa, 15.

Facilito dinero por coches como garantía. General Pardiñas, 93, garaje.

Magnetos, delcos, dínamos, motores, acumuladores, arreglos garantizados. Oem. Carmen, 33

Cubiertas desde 25 pesetas; cámaras desde 7; compraventa, recauchutados. Gonzalo Córdoba, 22. Teléfono 42.162.

Automóviles lujosísimos, diez pesetas hora; carretera, 0,50 kilómetro. Ayala, 13. Teléfono 56.552

Vendo camioneta pequeña, Renault, 8 caballos. Teléfono 70.370.

Para anuncios en todas las secciones de LA LIBERTAD diríjanse a Valverde, 8, Agencia Cortés. Teléfono 10.905.

CASAS Y SOLARES

Se vende solar, cercado de fábrica, con agua. Razón: avenida de la Libertad, 100 (Chamartín de la Rosa).

COLOCACIONES

DEMANDAS

Cobradores, administradores, ordenanzas, choferes, matrimonios porteros, toda clase garantías, facilita gratuitamente «Hispanoamericana». — Fuencarral, 88.

Ofrécese onduladora a domicilio, corte pelo, precios módicos. Jacinta Burgos. Teléfono 42.938.

Contabilidad, métodos prácticos por profesor diplomado en Norteamérica, precios módicos. — Canarias, 3, segundo izquierda.

Gratuitamente corto pelo, ondulo agua. Madera, 45, peluquería. — Diario, tardes.

En la Agencia Reyes se admiten anuncios por palabras para todas las secciones. Conde de Romanones, 10. — Teléfono 74.947.

OFERTAS

Seguros agentes en provincias desea «Universo». Torrijos, 72, Madrid.

Los mejores neumáticos siempre «Recauchutados Saus». Sandoval, 2.

Doncellas, cocineras, niñeras, amas, nodrizas, criados ambos sexos. ¿Queréis colocaros en buenas casas? Acudid Fuencarral, 88.

Señoritas, caballeros bien introducidos ventas domicilios, ganarán más diez pesetas diarias. Agencia U. P. I. Preciados, 8, segundo.

Trabajadores. Rechazad alpargata. Usad calzado caucho cuero para andar 25.000 kilómetros, 9 pesetas. Tres Cruces, 9.

Guantería. Necesítanse costureras. Tope. Mayor, 33. Fábrica guantes.

Sastre necesita aprendiz o aprendiza. Cabestreros, 17.

Sastre. Necesita oficiala obra fina. Quintana, 13.

Agencia Antonio Corona admite anuncios por palabras para todas las secciones de este periódico. Fuencarral, 63 moderno. Teléfono 94.544

COMADRONAS MANICURAS

Partos. Rogelia Santos. Hospedaje autorizado embarazadas. — Glorieta San Bernardo, 3.

Paz Iscar. Consulta reservada. Hospedaje. Médico especialista. Teléfono 25.181. Glorieta Bilbao, 7.

Sisinia Martín, antigua comadrona. Hospedaje. Consulta diaria gratis. Corredera Alta, 12.

Narcisa. Consulta reservada, hospedaje embarazadas. Conde Duque, 44.

Partos. Consulta reservada. Josefina. Pez, 19.

Ex profesora Maternidad. Consultas reservadas. Plaza Lavapiés, 4. Teléfono 70.603.

Matriz, reconocimiento embarazadas, menstruación. Consulta, doctor Hernández. Duque Alba, 10. Diez-una, tresiete.

Atanasia Madrigal. Embarazadas, consulta gratis; hospedaje. Gravina, 3, primero.

Partos. Estefanía Raso, consulta reservada. — Mayor, 40.

Doctor especialista embarazo, menstruación. Reconocimiento económico. Hortaleza, 61.

Partos. Luisa Veira, profesora. Consulta. Plaza Progreso, 10.

Acreditada profesora partos. Consulta embarazadas. San Millán, 2.

COMPRAS

Papeletas del Monte y alhajas. «La Casa Popular» da mucho dinero. Esparteros, 6.

Casa Magro. Alhajas, escopetas, aparatos fotográficos, gramófonos, máquinas escribir, coser, papeletas Monte, gabanes, pellizas. Fuencarral, 93. Teléfono 19.633.

Alhajas, papeletas del Monte, máquinas de escribir y coser, escopetas, gramófonos, cines. La casa que más paga. Sagasta, 4. Compra venta.

Alhajas, papeletas Monte, objetos oro, plata, antiguos y modernos. Pago todo su valor. Plaza Santa Cruz, 7, platería.

Compra alhajas antiguas, modernas, oro, plata, platino. Pagando bien.—Casa Orgaz. Ciudad Rodrigo, 13. Teléfono 11.625.

Serna (Angel J.). Compro alhajas. Fuencarral, 10.

Para anuncios en esta sección dirigirse a la Agencia La Prensa. Carmen, 16, primero. Teléfono 10.122.

Curaciones prontas, alivio inmediato, venéreo, sífilis, purgaciones, debilidad, impotencia, espermatorrea. Clínica especializada. Duque Alba, 10. Diez-una, tresnueve. — Provincias correspondencia.

Blenorragia, reciente, crónica, curará radicalmente tratamiento moderno Secretol. Venta: Gayoso y farmacias.

DENTISTAS

Dentista. Cristóbal. Plaza Progreso, 16. Teléfono 20.603.

ENSEÑANZAS

Bachillerato muy abreviado. Escribid apartado Correos 12.073. Madrid.

Bailes modernos. Enseñanza garantizada ambos sexos. Preciados, 24. Academia Mickey.

FINCAS

Ortiz de Solórzano y Pizarro, agentes de préstamos para el Banco Hipotecario de España, compra-venta de fincas rústicas y urbanas. Luchana, 20, Madrid. Teléfono 45.350.

Casa vendo, verdadera ganga, lindando glorieta Quevedo. Informarán: Cardenal Cisneros, 76, segundo. Sr. Fernández.

FILATELIA

Compramos, vendemos, cambiamos sellos colecciones. Librería. Pozas, 2.

Los anuncios por palabras se han trabajado siempre, especialmente en la Agencia Enrique de Laguno. Preciados, 62. Teléfono 14.905.

GABANES "OLIMPO"

Vista el magnífico gaban OLIMPO, elegante, cómodo, barato, de confección fina y exquisito gusto.

Tipo propaganda de gran novedad, todo forrado de seda ONCE DUROS.

Trincheras, plumas, prendas de cuero, checos legítimos, pellizas, capas.

PRECIOS MAS BARATOS QUE NADIE EN MADRID

Corredera Alta, 25 (portada azul)

tienda y entresuelo (antes 21 cuad.)

TELEFONO 19627

SASTRERIA

La Nueva Cordobesa

No confundirse: CORREDERA ALTA, 25 (portada azul)

CONSULTAS MEDICAS

Secretas, urinarias, sexuales. Consulta particular, cinco pesetas. — Hortaleza, 30.

Impotencia. El hombre siempre joven. No curándose devuélvense honorarios. Atocha, 44 (entrada Antón Martín, junto farmacia Globo).

Antigua Clínica de Santa Bárbara. Venéreo, sífilis, once a una, cuatro a nueve; obreros, una peseta. Fuencarral, 59 (entrada Emilio Menéndez Pallarés, 2).

Doctor especialista embarazo, menstruación. Reconocimiento económico. Hortaleza, 61.

Matriz, reconocimiento embarazadas, menstruación. Consulta doctor Hernández. Duque Alba, 10. Diez-una, tresiete.

Alvarez Gutiérrez. Consulta vías urinarias, venéreo, sífilis, blenorragia, impotencia, estreheces. Preciados, 9. Diez una, siete nueve.

Taquimecanografía, Contabilidad, Ortografía. Atocha, 41.

Inglés, Contabilidad, preparación bachillerato. Métodos prácticos, precios módicos. López Jiménez. Canarias, 3, segundo izquierda.

Profesor particular, Aritmética, Algebra, Geometría. Monteleón, 8, tercero izquierda.

Academia España. Matemática, Contabilidad, Ortografía, Francés, Taquimecanografía. Montera, 36.

Para ingresar Bancos, oficinas, comercio, Ortografía, Gramática, Aritmética, Contabilidad, reforma letra, Caligrafía, Taquigrafía verdad, Francés, Mecanografía.—Alumnas, alumnos. Clases tarde, noche. Escuela Preparaciones. — Pez, 15.

Alumnas, alumnos. Oposiciones Hacienda, cultura general, taquimecanografía. Clases Blasco. Montera, 9.

Mecanografía, siete pesetas mensuales; Taquigrafía, Ortografía, Contabilidad, 10 pesetas. Hispania. Puerta Sol, 6.

FONDAS

Restaurante Carmelo. — Treinta comidas, 40 pesetas. Tres platos, pan, postre. Cubiertos, 1,50. 2. 3 pesetas. Puebla, 6.

HIGIENE

Comas higiénicas «La Ideal», Jardines, 23. Clase especial, 3 pesetas docena.

Preservativos, los mejores «La Francesa». — Plaza Carmen, 1. Clase especial propaganda, 2.50 docena. Envíos provincias.

Para anunciar en periódicos con descuentos, hijos de Valeriano Pérez. Progreso, 9.

HUESPEDES

Estables, 4,50. Nueva instalación. Tudescos, 45, segundo (hace tercero), junto Palacio Prensa.

Viajeros estables, hospedaros pensión Excelsior, gran lujo, precios módicos. Flor Baja, 5 (esquina Dato).

Pensión Redondo. Hermosas habitaciones exteriores, matrimonio o dos amigos, aguas corrientes fría, caliente, mismas habitaciones, baño, ducha, teléfono, calefacción, inmejorables comidas, todo comprendido, 7,50 individuo. Belén, 4, tercero.

Restaurante Serrano, cubiertos y abonos económicos. Montera, 38, primero.

Particular, en Antón Martín, con baño, cede habitación, con. Razón: Magdalena, 38, principal derecha.

Habitación amueblada cedo a señora. Mendizábal, 97, segundo.

Se ceden dos habitaciones exteriores. Cardenal Mendoza, 16, primero izquierda.

Pensión, cinco pesetas; gabinete soleado, caballero estable. Mayor, 40, tercero.

Habitaciones exteriores, completa, económica, teléfono, baño, calefacción, ascensor. Lagasca, 6.

Huéspedes en familia.—Fernández de los Ríos, 31, principal izquierda.

Proporcionamos huéspedes y gratuitamente relación hospedaje. Mayor, 66, continental.

Estudiantes estables, familias, 5,50, 8,75, vivir confortabilísimo, edificio nuevo, calefacción central, regiamente instalado, frente Palacio Prensa. H. Baltymore. Miguel Moya, 6, segundos.

Particular cede magnífica habitación en casa todo confort a caballero formal y estable, sitio inmejorable. Alberto Aguilera, 5, segundo bis derecha.

Mayor, 66, continental, recibe estos anuncios, buzón reservado.

IGUALATORIOS

Médico particular, inyecciones, partos, 4 pesetas mensuales. Con cuota entierro, 5. Detalles y subscribirse. — Teléfono 44.941.

En la Agencia Alas se admiten anuncios por palabras para todas las secciones. Carrera de San Jerónimo, 3. Teléfono 25.174.

MODISTAS

Buena modista domicilio. Natividad. Hermosilla, 114, principal D.

OPTICA Y OCULISTAS

Graduación vista gratis. Técnico especializado. San Bernardo, 2.

PERDIDAS

Pérdida perra galga de tres meses, atiende por «Celia». — Se gratificará calle María Teresa, 7 (Tetuán de las Victorias).

SASTRERIAS

Sastrería fina, cortador: Manuel Matamoros.—Trajes, abrigos, 100 pesetas, ocho mensualidades. Reina, 5.

Siempre las mejores! Hechuras traje, gabán, 35 pesetas. Navarro. Fuencarral, 40.

Estos anuncios se admiten en la Empresa Anunciadora Alas. Carrera de San Jerónimo, 3. Teléfono 25.174.

SASTRES

Trajes, gabanes, plazos, cinco pesetas semanales; 20 mensuales. Casa Bajo. Magdalena, 1.

Plazos trajes, gabanes, 4 pesetas semanales. — San Bernardo, 33.

En la avenida de Pi y Margall, 7, teléfonos 21.014 y 21.015, está la Agencia Rex, que admite todos estos anuncios.

TRANSPORTES

Mudanzas desde 15 pesetas camionetas expres. Teléfono 41.297.

TRASPASOS

En inmejorables condiciones por no poderla atender se traspasa antigua y acreditada taberna. Toledo, 135 moderno.

Pensión económica, próximo Sol, poca renta. Apartado 1.138. Alechaga.

Mercería dos huecos se traspasa. Razón: teléfono 70.583.

VARIOS

Sombreros. Valverde, 3. Reformo, limpio, tiño.

Mudanzas con camionetas desde 15 pesetas. Teléfono 32.244.

Bailes modernos. ¡Ojo! No dejarse engañar. Unicamente aprenderán academia Mickey. Preciados, 24.

Señorita masajista, manicura, ofrece servicios, mañana y tarde. Teléfono 24.593.

Recibos lotería 5 y 6 pesetas millar. Envíos provincias contra reembolso. Imprenta B. Hernández. Juan de Austria, 11. Teléfono 36.190.

Mandaré lote de 25 novelas diferentes remitiéndome 4 pesetas. «Monterde». Madera, 6, Madrid.

Señorita treinta mil duros casaríase con empleado o militar. Teléfono 20.983.

Señorita veinticinco años, comercio establecido, aceptaría intercambio correspondencia fines matrimonio. Detalles, Preludios. Venta Librería Fe.

Inglés, métodos muy prácticos y precios módicos por profesor diplomado en Norteamérica. Canarias, 3, segundo izquierda.

Benítez. Hortaleza, 64.—Presentad este anuncio y le haremos el 10 por 100 de descuento en toda clase de prendas.

Cazadores-pescadores. — Bota ideal, eterna, 15 pesetas. Tres Cruces, 9.

Niños destrozones. Zapato que resiste 25.000 kilómetros, 6,50. — Tres Cruces, 9.

Jóvenes. Porvenir seguro. Por 30 pesetas al mes pueden aprender el acreditado arte de peluquero de señoras en todas sus particularidades: permanentes, Marcel, ondas al agua, tintes, masajes, cejas, manos, etcétera. La «Casa Paquita». Fuencarral, 10, teléfono 24.417, garantiza la enseñanza y expedirá diploma acreditativo de suficiencia a los alumnos que por sus estudios y prácticas merezcan esta distinción.

Pensión Maganto, en El Escorial. Habitaciones con aguas corrientes. Baño, teléfono. Pensión completa, 8 pesetas. Cubiertos, 4,50 (incluído vino).

Sífilis en todos sus grados. Curación radical sin molestias, mercurio u otro veneno, por tabletas Neocrom. Resultados seguros y duraderos, particularmente cuando las inyecciones no logran efectos o son inaplicables. Específico asombroso. Farmacias y depósito. Apartado 227 (Sevilla).

Virilidad, exaltación amorosa, maravilloso restaurativo fisiológico «Priapina». Farmacias.

Dibujo comercial e industrial. San Joaquín, 3, segundo.

Mecanografía, todas marcas, 4,75 mensuales, hora diaria. Sandoval, 19.

Caballeros, aprendan en plaza del Carmen, 1, bailes modernos.

Adivina infalible, cartomancia. Lombía, 7, bajo, entre Alcalá y plaza de toros. Josefa.

Protección verdadera con preservativos La Discreta. Salud, 6.

Peletería-taller, reforma, confección. Pi Margall, 5, entresuelo.

Licenciados militares. — Obtendréis positivos beneficios escribiendo con sello a la Sociedad defensora de la clase, legalmente constituída, «Nueva Esperanza». San Mateo, 22, Madrid.

Juego fútbol miniatura. Sensacional aparato, 22 jugadores, propio bares, casinos, etc. Produce continuamente. Catálogos, precios: Izquierdo. San Jerónimo, 25 (San Sebastián).

Agencia Los Tiroleses para anuncios por palabras en todas estas secciones. Peligros, 2. — Teléfono 18.394.

VENTAS

Hácense instalaciones completas toda clase de establecimientos. Precios económicos. Trust Cafetero. Santa María, 3.

Camas. Fábrica La Higiénica. Nuevos precios. Nuevos modelos. — Bravo Murillo, 48.

Cama hierro, colchón muelles, almohada y colchón borra, 50 pesetas. Torrijos, 2.

Casa Jiménez. Aparatos fotográficos, cinematográficos, joyería, relojes, mantones Manila, mantillas. Preciados, 56.

Casa Jiménez. Venta, alquiler velos novia, mantones Manila. Preciados, 56; Calatrava, 9.

Capitas, gabanes impermeables. Carretas, 21 moderno.

Linoleum. Arenal, 24. — Carretas, 21 moderno.

Trajes, gabanes caballero, seminuevos; americanas, pantalones, fraques, smokings, inmenso surtido, vendo económicamente. Núñez Balboa, 9, bajo izquierda.

Esteras. Tapices coco, terciopelo, limpiabarros, baratísimos. ¡Ojo! Pez, 18. Teléfono 25.646.

Desea usted adquirir camas y muebles de bronce? Diríjase a la mejor fábrica que existe. María Teresa, 6 (Guindalera). Teléfono 51.287.

Sierra cinta, tupíes, regruesadoras de ocasión. Móstoles, 5, Cabestreros, 5.

Alternadores, motores continua, alterna hasta 50 HP. Móstoles. Cabestreros, 5.

Garbanzos nuevos, estupendos, 1,25 kilo. Sírvense desde cinco kilos. Casa de los garbanzos. Gravina, 12. — Teléfono 14.142.

Atención! ¡¡Abrigos de cuero!! Quedan como nuevos usando producto patentado. Unico sitio de venta, Cañizares, 14. — Osuna. Curtidos. Madrid.

Pieles casi regaladas, necesitamos dinero. Los Italianos. Cava Baja, 16.

Tubos, vigas, chapas galvanizadas, escaleras caracol. Marugán. — General Ricardos, 3.

Barandillas, tornillos banco para cerrajeros, bigornias ocasión. Marugán. General Ricardos, 3.

Burlete desde 0,30 metro, colocado. Almacenes Serra. San Bernardo, 2. Teléfono 22.301.

Cintas, máquina escribir todos anchos, 2,50; docena, 25 pesetas; de saldo para colegios, academias, 1,50; docena, 12 pesetas; taller composturas, calle Toledo, 4.

Discos, radios, gramolas ocasión. Compro, vendo, cambio. Calle Emilio Menéndez, 7 (antes Santa Bárbara). Sucursal, San Bernardo, 29.

Tubos cemento centrífugo. Piedra artificial. Cantó. Princesa, 34. Teléfono 34.466.

Se ofrece licencia de explotación de la patente siguiente: The Beldam Packing & Rubber Company, patente número 99.402, por «Mejoras en empaquetaduras y relacionadas con las mismas para constituir juntas herméticas en fluídos entre partes de motores o máquinas dotados de movimientos relativos». Dirigirse a Roeb y Compañía, Oficina de patentes y marcas, Alcalá, 40. —

Para los anuncios de esta sección dirigirse a Valverde, 8, Cortes.

Ministerio de Educación, Cultura y Deporte 2012

AÑO XV
Viernes 1 de Diciembre de 1933

La Libertad

MADRID
Diario republicano independiente

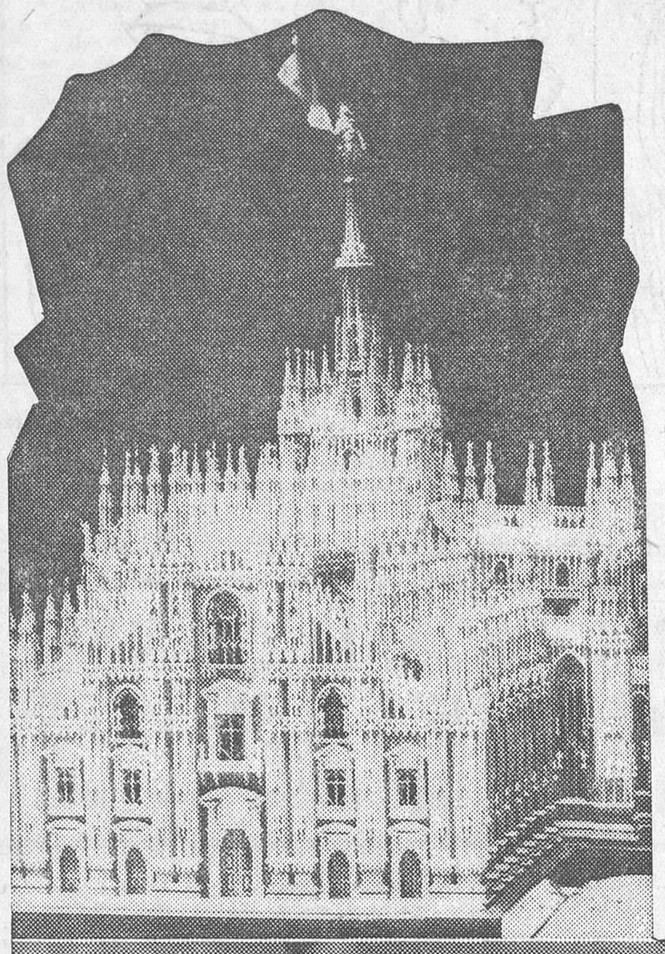

Modelo en madera y cristal de la catedral de Milán, construído por el escultor italiano Carlo Radice, en cuyo trabajo ha invertido más de ocho años (Fot. Ortiz-Keystone.)

Una escena en la gran exhibición de juguetes para Christmas en un almacén de Berlín (Fot. Ortiz-Keystone.)

"LA LIBERTAD" EN ESTOCOLMO

Un profesor español en Escandinavia

Ha pasado por Escandinavia un profesor español. Como no es frecuente el caso de que un profesor español se llegue a estas latitudes en calidad de tal (desde que el profesor Américo Castro estuvo aquí hace cerca de tres años no ha venido otro profesor español a dar ninguna conferencia), queremos con esta crónica dejar señalado el hecho de su paso. Se trata del profesor Antonio Pastor, que regenta la cátedra de Cervantes en la Universidad de Londres, y que es, además, jefe de la Sección de Estudios Hispánicos de la citada Universidad. El Sr. Pastor, aunque joven—aparenta unos treinta y cinco años—, hace ya doce que es profesor en Londres. Es gallego. Estudió en Oxford, en cuya Universidad fué lector al principio de su carrera. Antonio Pastor estudió además en Madrid y Alemania. Es autor, entre otros trabajos, de algunos ensayos sobre la cultura española.

Como decimos, Antonio Pastor ha venido a Escandinavia como profesor a dar unas conferencias, es decir, a dar unas lecciones. Ha sido la Legación de la República en Estocolmo la que ha organizado el viaje. Luego, diferentes organismos interesados por la cultura hispana han invitado a Antonio Pastor a disertar en sus aulas. Ha dado en total ocho conferencias en Escandinavia; tres en Estocolmo: una en la Escuela Cívica, otra en la Universidad y la tercera en la Sociedad Suecoespañola; una en la Universidad de Upsala (Suecia); una en Gotemburgo (Suecia); una en la Universidad de Oslo (Noruega), y dos en Copenhague (Dinamarca): una en la Universidad y la otra en la Sociedad Danoespañola.

Hemos asistido a las tres conferencias de Estocolmo. Antonio Pastor dice cosas interesantes. Habla bien y con seguridad. Se tiene la convicción, oyéndole, de que domina por completo lo que está exponiendo. Domina el fondo y cuida al mismo tiempo la forma. Hay método en sus disertaciones: el método de la inteligencia. Ha hablado de nuestro Renacimiento. De «La Celestina». De Cervantes y el «Quijote». Del pensamiento español. De poesía. De escritores y poetas de ahora... «Estas conferencias se basan en los trabajos del Seminario Hispánico de la Universidad de Londres», nos ha dicho Antonio Pastor. En ellas ha tratado, sobre todo, de dar idea de los valores positivos de la cultura española moderna. Eruditos como Menéndez Pidal y Américo Castro y todo el grupo del Centro de Estudios Históricos. Grandes escritores y creadores como Unamuno, Pérez de Ayala... Considera a este último el autor más universal y europeo de la España moderna. Estos juicios no han sido nunca expresados comparativamente. Ha examinado con un análisis intuitivo el Renacimiento poético moderno y la contribución a la ideología española de escritores como Ortega y Gasset y otros.

«Es, desde luego, imposible—ha dicho Antonio Pastor—tratar de estos temas de actualidad palpitante sin aludir al curso y evolución de la política española durante el siglo XX.» Ha hablado de la génesis de la República y se ha referido a algunos pasajes típicos de los discursos del Sr. Azaña. Ha dicho que ahora en España la inteligencia no está reñida con la política, y ha citado el ejemplo del actual ministro de Estado, señor Sánchez Albornoz, erudito historiador del medievo español, aludiendo también a su predecesor en el mismo ministerio, D. Fernando de los Ríos. Ha hablado con elogio del embajador de España en París, Sr. Madariaga, a quien considera como una reencarnación del espíritu de los grandes españoles internacionalistas del siglo XVI.

*

Indudablemente, aquí ha interesado lo que ha dicho el profesor Antonio Pastor. Aquí hay interés por España y por lo español. Lo que hace falta es encauzar este interés, estimularlo. Se han dejado pasar ya muchas ocasiones, por lo cual creemos ahora llegado el momento de hacer algo positivo. Se nota en estos países escandinavos, especialmente en Suecia, un marcado acercamiento a la cultura latina. Este estado de espíritu podríamos calificarlo de reacción; pero reacción benéfica, a la cual no son ajenos algunos acontecimientos políticos que se desarrollan en el centro de Europa. Aquí culmina en la reciente disposición del ministerio de Instrucción pública sueco, favoreciendo notablemente la posición del francés, haciéndolo poco menos que obligatorio, en ciertas ramas de los estudios que aquí corresponden a nuestro bachillerato. Esto, a nuestro entender, es una coyuntura favorable que no debemos desaprovechar para estimular el interés por nuestro idioma, presentándolo como el complemento imprescindible de la cultura general en estos países.

España, el Estado español, hace poco, casi nada, por estimular este interés latente aquí por nuestro idioma. Debería haber ya en Upsala una cátedra de Lengua y Literatura españolas. Una cátedra dotada por el Estado español, por el Estado sueco y el español a medias, o por algún mecenas hispanista. Una cátedra de Lengua y Literatura españolas y un profesor joven y competente. Si pudiera lograrse que viniera una persona como Antonio Pastor... En torno a esta persona se formaría el necesario ambiente; ella agruparía los elementos que se interesan por nuestro idioma, nuestro arte, nuestra historia, nuestras costumbres, nuestro pensamiento, y entonces podría desarrollarse una verdadera labor hispanista. Pero si no una cátedra, porque sea difícil la realización de esta idea, aunque nosotros no la consideremos de difícil realización, por lo menos que venga periódicamente algún profesor español a Escandinavia a dar una serie de conferencias, como ahora ha hecho Antonio Pastor. Esto no habría de costar mucho al Estado. Esto sería más eficaz y quizá más económico que ciertas subvenciones o pensiones, ciertos gajes o prebendas que ahora se entregan a ciertas entidades o personas sin solvencia ni prestigio científico, con nula o escasa preparación y merecimientos. Esto daría pie para que periódicamente se hablara aquí de España, entrevista en los periódicos, etcétera. Esto sería el mejor complemento de la propaganda que en otros sentidos, por ejemplo en el turístico, aquí se hace.

Por lo menos un par de veces al año habría de venir un profesor español a Escandinavia. Por ejemplo, dos cursos de tres o cuatro conferencias cada año, en Estocolmo principalmente. Y ya una vez aquí sería fácil organizar los mismos actos en Oslo y Copenhague. ¿Y por qué no habrían de venir, además de este profesor para las conferencias periódicas, otros profesores? ¿Y nuestros filósofos, humanistas, hombres de ciencia, literatos, poetas? ¿Por qué son sólo nuestros artistas los que viajan? ¿Por qué no viajan también nuestros filósofos, humanistas, etc.? Hay quien sabe de España por Pablo Casals, por Andrés Segovia, por Argentina, por Escudero... ¿No sería interesante que conociesen a nuestro país o se les despertase el interés de conocerlo por haber oído hablar a Unamuno, a Gabriel Alomar, a Ortega y Gasset, a Madariaga, a Azorín, a Pérez de Ayala, a Pío Baroja, a Machado, a Juan Ramón Jiménez, a Menéndez Pidal? Ponemos estos nombres sólo como ejemplo. La lista de figuras prestigiosas que podrían llevar nuestro pensamiento al Extranjero para darlo a conocer mejor se haría interminable. España es tal vez uno de los países más ricos en prestigios de esta clase. Pero nuestros hombres de ciencia, escritores, etc., emprenden por lo regular la ruta de Sudamérica. Por afinidades de raza y por facilidades de idioma. Se ha venido diciendo, además, desde tiempo inmemorial que nuestro porvenir —¿material, espiritual?—está en los países de allende el Atlántico. Bien que no olvidemos aquellos países afines; pero tampoco hemos de olvidar el resto del Mundo. Esto, por nuestro prestigio.

ERNESTO DETHOREY

Estocolmo, Noviembre, 1933.

El plan Roosevelt

Las importaciones españolas e italianas de mercurio

Washington, 30.—La Asociación Nacional de Productores de Mercurio ha pedido la protección de la N. I. R. A. contra las importaciones provenientes principalmente de España e Italia.

La ley que estableció la N. I. R. A. da al presidente Roosevelt poderes para restringir las importaciones en el caso de que una investigación llevada al efecto demuestre que las importaciones hacen peligrar industrias que se han sometido al programa de la N. I. R. A.

EL DIVORCIO EN MEJICO

Condición indispensable

Méjico, 30.—Una decisión de la Corte suprema en un caso de divorcio declara que los lazos del matrimonio no pueden ser desatados sin oír previamente a los dos cónyuges.

Esta decisión viene virtualmente a anular las leyes de divorcio de varios Estados mejicanos, adoptadas por los Congresos estatales de Chihuahua, Morelos, Yucatán y Campeche, entre otros.

LA POLITICA INGLESA

Se desmiente la gestión de Francia para un empréstito

Londres, 30.—El «Daily Mail» declara que carecen en absoluto de fundamento las informaciones según las cuales el Gobierno de París había entablado gestiones cerca del de Londres para la obtención de un empréstito por valor de 30 millones de libras esterlinas.

Se reúne el Comité de Defensa Nacional

Londres, 30.—El Comité ministerial de la Defensa Nacional se ha reunido esta mañana.

Se dice que esta reunión de los miembros de dicho Comité está íntimamente ligada a los discursos que han pronunciado ayer los señores Baldwin y lord Londonderry.

Consejo de ministros

Londres, 30.—Ayer se reunió el Consejo de ministros con objeto de estudiar la marcha de los debates parlamentarios.

El ministro Sr. Simon dió cuenta a sus compañeros de Gobierno de la situación internacional y del estado de las cuestiones relativas a la Conferencia del desarme.

La política de guerra y la política exterior

Londres, 30.—La Cámara de los Comunes ha aprobado por 139 votos contra 30 una moción en la que se pone de relieve, por una parte, la insuficiencia de armamentos de la Gran Bretaña en lo que se refiere a la defensa contra los ataques aéreos, y, por otra parte, se aprueba la política exterior del Gobierno.

Las deudas con Norteamérica

Italia pagará un millón de dólares

Washington, 30.—El departamento de Estado norteamericano comunica oficialmente que el Gobierno italiano ha comunicado al de los Estados Unidos que el día 15 del próximo mes de Diciembre hará efectivo el pago de un millón de dólares, correspondiente al vencimiento de dicha fecha, del pago de sus deudas.

El mismo comunicado señala que, por el contrario, los Gobiernos de Checoslovaquia, Finlandia y Letonia han hecho saber al Gobierno de Washington que no están conformes con el actual régimen de pagos, y solicitan la apertura de negociaciones para llegar a nuevos acuerdos.

El baile de las «catalinitas», en Bruselas. El alcalde, M. Max, con la señorita Mayne, reina de las «catherinettes», y con la señorita Boyaerl, primer premio en el concurso de gorros (Fot. Ortiz-Keystone.)

Los delegados de los mineros del Norte, que van a entregar a la Prefectura de Pas-de-Calais sus peticiones de reivindicación (Fot. Ortiz-Keystone.)

EL ASESINATO DE INUKAI

Veinte cómplices condenados

Tokío, 30.—Veinte ciudadanos japoneses han comparecido hoy ante los Tribunales, acusados de complicidad en el complot del año 1932, a consecuencia del cual fué asesinado el Sr. Inukai.

Dieciocho de los acusados han sido condenados a siete años de cárcel, y los otros dos, a trabajos forzados para toda la vida.

EL VUELO DE LINDBERGH

Lindbergh alza el vuelo

Lisboa, 30.—El aviador Lindbergh ha emprendido el vuelo en Porto Praia (islas de Cabo Verde), a las siete y media de la mañana de hoy, con rumbo a Bathurst (Gambia).

El famoso aviador amara en Bathurst

Bathurst (Gambia, Africa), 30.—A las dos de la tarde, hora de Greenwich, ha llegado el coronel Lindbergh a bordo de su avión.

El coronel americano dijo que su vuelo de Porto Praia a Bathurst se había realizado sin incidentes. Agregó que no amaró en Dakar porque hay fiebre amarilla.

Respecto a lo que piensa hacer, ha declarado que todavía no ha hecho ningún plan en firme, y no ha decidido si volará a los Estados Unidos.

Tratado prorrogado

Tirana, 30.—El Tratado de comercio entre Albania y Checoslovaquia, que dejaba de estar en vigor ayer, 29, ha sido prorrogado de mutuo acuerdo hasta el 29 de Diciembre.

LA CARICATURA EXTRANJERA

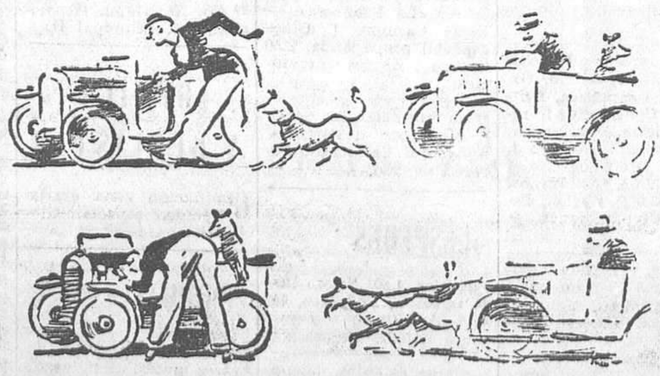

El pequeño coche en «panne» o ventajas de la tracción animal (De «Contributor's Club»)

A TRAVES DEL MUNDO

El trabajo de los niños en los Estados Unidos

El trabajo forzado de los niños es la plaga social que más puede destrozar el porvenir de un país. Los padres siguen viviendo de sus propios hijos; los patronos explotan la mano de obra juvenil; el Estado interviene raramente.

La N. I. R. A. acaba de suprimir de un trazo de pluma el trabajo de los niños en la industria del algodón. De ahora en adelante no se verán en las explotaciones agrícolas niños menores de dieciséis años. Roosevelt puede vanagloriarse de haber hecho en un día lo que los ingleses no han logrado todavía, a pesar de cerca de un siglo de esfuerzos.

Según las estadísticas de 1930, el número de niños menores de dieciséis años que trabajaban en las distintas industrias era el de 20.625. La mitad, por lo menos, en la industria algodonera. En un país que cuenta en la actualidad con 12 millones de obreros parados, ¿por qué hacer trabajar a los niños? La respuesta es sencilla: porque los niños de trece o catorce años, que rinden un trabajo casi igual que el de los hombres, reciben un jornal muy inferior que éstos. En algunos Estados, como Pensilvania, Massachusetts y Connecticut, los niños entre catorce y quince años ganaban dos dólares y medio por semana, y en varias factorías, el 30 por 100 de los obreros eran niños de menos de dieciséis años. Una inicua explotación amparada por la ley.

Sin embargo—esto es lo más sensible de todo—, los padres no están contentos con la determinación de la N. I. R. A. En muchas familias, un niño representa el único jornal, y ahora éste desaparece sin que se obligue al patrón a cubrir la plaza con una persona mayor, a la cual tendría que pagar cuatro o cinco veces más que pagaba al desventurado niño. Pero la ley intervendrá, con las sanciones oportunas, para que el problema del trabajo no adquiera proporciones más dramáticas aún.

Pacto balcánico contra Bulgaria

Sofía, 30.—En unas declaraciones que hizo ayer a un redactor del periódico «Outro» el ministro de Negocios extranjeros de Turquía ha manifestado que no tenía la menor noticia oficial acerca de supuestas conversaciones que habían de celebrarse para llegar a la concertación de un pacto de los Cuatro de los países balcánicos contra Bulgaria.

El ministro de Negocios extranjeros de Turquía terminó diciendo que su país no participaría en semejantes conversaciones.

Dibujante espía condenado

Metz, 30.—El Tribunal ha condenado a cuatro años de prisión al dibujante Charles, que había levantado planos de las fortificaciones de la ciudad y los había vendido después a un agente del servicio de espionaje alemán.

Nieve en Florencia

Florencia, 30.—Ayer ha nevado en Florencia en abundancia, cosa poco corriente, ya que las primeras nieves aparecen ordinariamente muy adelantado el invierno.

Ministerio de Educación, Cultura y Deporte 2012