AÑO XVI · MADRID · NUM. 4.510

MIERCOLES 5 DE SEPTIEMBRE DE 1934

SUSCRIPCIONES

Madrid, un mes .... 2,50 ptas.
Provincias, trimestre 9,00 »

25 EJEMPLARES 1,75 PESETAS

LA LIBERTAD señala a sus lectores y anunciantes : : que es el periódico de más grandes tiradas : :

La Libertad

Toda la correspondencia debe dirigirse al Director
Apartado de Correos 981

Casa de LA LIBERTAD { Redacción: MADERA, 6 / Administración: SAN ROQUE, 7

Número suelto, 10 céntimos

LA HORA POLITICA

De lo que se ha desistido y lo que se intenta

Es indudable que el plan político trazado al comenzar el verano por los Sres. Lerroux y Gil Robles, para ser desarrollado precisamente en estos días, ha sufrido modificación. Para los lectores de LA LIBERTAD no será una sorpresa. Hace cerca de un mes, al exponerlo en toda la amplitud de su intención, formulamos una afirmación: la de que la resistencia del Sr, Samper a abandonar el Gobierno, hasta que le aleje de él una votación parlamentaria, podría hacerlo naufragar.

Así ha sido. En la entrevista que tardes atrás celebraron en San Rafael—después de no haberse visto durante muy cerca de un mes—el jefe de los radicales y el jefe del Gobierno, éste, con sinceridad, expuso su actitud, también precisada por nosotros: no dimitir, a menos que el Sr. Lerroux, con su autoridad de jefe del partido, en nombre de éste se lo impusiera.

La decisión del Sr. Samper —que acaso no es de su exclusiva inspiración y que cuenta, sin duda, con fuertes amparos—creaba al Sr. Lerroux una situación muy difícil, de la que el jefe radical se dio cuenta enseguida. Para salir de ella, replicó sin vacilar:

—Como jefe del partido radical, yo le digo que se presente usted en las Cortes, con el Gobierno tal como está, el primero de Octubre.

Después de esta entrevista—de la que es de suponer que el señor Lerroux habrá dado cuenta al señor Gil Robles—, había naturalmente que dar por fracasado el plan convenido y tomar otra orientación...

En ella se está. Aunque sea como tanteo, se vuelve a hablar de un Gobierno mayoritario presidido por el jefe de los radicales. Incluso se lanza el propósito de cuidar que las carteras—tres, según parece—que se darán a los cedistas no sean las que impliquen mando: Gobernación, Guerra y Marina.

De cómo los distintos factores políticos acojan estos intentos dependerá la actitud que exponga el jefe de los radicales en el discurso que pronunciará el día 23 en la plaza de toros. Lo que el Sr. Lerroux oiga y lea pudiera obligarle a declarar que su Gobierno—«si su excelencia le confía el honor, etc...» — será de la misma significación que el actual, cambiándose—esto sí—de cartera al Sr. Cid, que tiene la ilusión de ocupar la de Obras públicas o la de Industria.

En cuanto a la Ceda—cada vez más unida al Sr. Lerroux—, acatará lo que el jefe radical resuelva, convencida de que no puede obtener más. Si le dan ministros, como desea, encantada con ellos; si no se los dan, se conformará con seguir influyendo desde fuera en el Gobierno, como hasta ahora. Para sus propósitos, la cuestión es disponer de un clavo...

ESPEJO DE LAS HORAS

El ara de Roncesvalles

Por Pedro de Répide

Son los franceses y los navarros quienes han celebrado en Roncesvalles la conmemoración de aquella gesta con el pretexto del centenario del descubrimiento de «La canción de Roldán».

Recordemos este episodio, que en la historia de la erudición y del estímulo estudiantil tiene casi tanta importancia como en la Historia, con mayúscula, ofrece el de la rota de Carlomagno, con Roldán, Oliveros, el arzobispo Turquín y los doce pares.

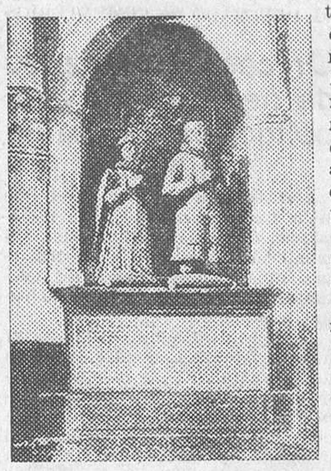

Sepulcro de D. Sancho el Fuerte y su esposa doña Clemencia, que se contempla en Roncesvalles

En 1832, un discípulo de la Escuela Normal de París, el Sr. Monin, quiso para su tesis en la Sorbona salir de lo conocido y eligió un tema medieval. Con esto rendía su tributo a la influencia del ambiente romántico, en el que se suspiraba por la Edad Media. Hizo una disertación corta, aunque bien fundada, sobre dos manuscritos de la Biblioteca Real, los cuales, aunque mutilados y llenos de variantes, se completaban y formaban el texto de un poema de Roncesvalles, versificado probablemente hacia comienzos del siglo XII.

Pero un literato ginebrino, Bourdillon, había tenido en 1822 la buena suerte de adquirir un manuscrito de ese poema, del que la Biblioteca Real de París tuvo una copia. La que había servido a Monin. Como Bourdillon supiera que en otras bibliotecas existían manuscritos análogos, emprendió una peregrinación para compararlos con el suyo. Dieciocho años después, en 1840, publicó su traducción, y el texto, en 1841.

Entretanto, el abate La Rue había anunciado en el segundo tomo de sus «Ensayos sobre los trovadores normandos» que existía en Oxford, en la Biblioteca bodleiana, un manuscrito del poema de Roncesvalles, manuscrito ya señalado por Tyrwhitt en una nota de su edición de los «Canterbury Tales», de Chaucer, y que parecía pertenecer a una época más antigua que todos los otros manuscritos conocidos. Entonces Francisco Michel, enviado por Guizot, a la sazón ministro de Instrucción pública de Francia, marchó a Oxford, copió el manuscrito e hizo la edición publicada hace justamente un siglo. El texto de Oxford es indudablemente anterior a los de París, Lyon, Metz, Cambridge y aun al de Venecia, y el éxito de Michel superó al de Monin y restó lucimiento al del concienzudo Bourdillon, que tenía una versión, aunque inferior, del buscado poema desde 1822 y no la publicó hasta 1840.

Así volvió a la luz la obra de Teroldo. ¿Quién era verdaderamente este Turoldus, cuyo nombre aparece en el primer verso? ¿Es la firma del poeta, como cree Genin, o sólo la de un copista, como sustentan otras opiniones? ¿Es el Teroldo preceptor de Guillermo el Conquistador y muerto en 1305? ¿Es el otro Teroldo que acompañó a Guillermo el Normando a Inglaterra y fué después de la conquista abad de Malesbury y luego de Peterborough? Buen final para el que había sido monje de la abadía de Fecamp, la gran alquitara del licor benedictino.

Un soldado normando había sido el que resucitó la canción de guerra que recordaba la epopeya pirenaica del año 778. Era el 13 de Octubre de 1066, en el momento en que los ejércitos de Avaldo y de Guillermo llegaban a las manos en la llanura de Hastings, cuando un jinete, lanzando su caballo sobre las filas enemigas, y para preparar a sus compañeros para la victoria o la muerte, entonó la canción de Roldán. El canto carlovingio inauguró la batalla y enardeció a los soldados del conquistador, que lo repetían a coro. Aquel normando se llamaba Taillefer y era escudero del conde de Mortain.

Así renació en su propio carácter y vigor de himno guerrero la canción que, antes de dormir en los archivos esperando friamente la resurrección erudita, vivió en la poesía popular de los más varios y distantes países europeos. Roldán, marqués de Bretaña, o sea prefecto de las Marcas de Bretaña (Britanici limitis proefectus), sobrino de Carlomagno y el más grande de sus paladines, queda, por fortuna para él, dignificado por la poesía como héroe, más que en la Historia por aquel su puesto jerárquico.

La «cantinela Rolandi», como la llama Ducange, deja en Italia la figura de su protagonista con un prestigio que llevará a la musa burlesca del Ariosto a inspirarse en él para su «Orlando furioso». Poema cuya lectura dejó en Cervantes la semilla del «Quijote», cuyo origen, lejos de trazas misteriosas y de exégesis más cómicas que el estro del Ariosto y el de Cervantes juntos, está incluso implícitamente confesado por el gran D. Miguel, que termina la primera parte de su obra maestra con el verso ariostano:

Forsi altro cantará con miglior plectro.

Roldán quedó incorporado a nuestro Romancero con el cicló bretón, así como el ciclo provenzal señala los nombres españoles de Parceval («Parsifal»), su hijo Lanzarate del Lago («Lohengrin»), y sitúa el Monsalvat, el castillo de Santo Grial, en el Moncayo. Nuestros romances, que hablan de Rodamonte, de Rugero, de Mandricardo, de Ferraguto y Sacripante antes que los versos italianos, dan consejos domésticos al héroe, de quien, por lo visto, temían que le fuese más difícil manejar a su presunta esposa que repartir mandobles con la Durandaina:

Señor conde don Roldán,
sea muy enhorabuena
el dichoso desposorio
con vuestra doña Alda bella.

Y el romancero que dice cruda y rudamente aquello de

Mala la hubisteis, franceses,
en esa de Roncesvalles,

no se olvida de alguien del cual no se ha acordado nadie en esos días de la conmemoración

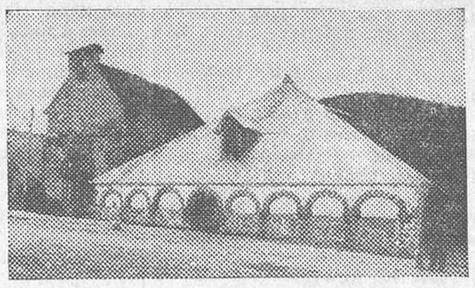

Iglesia de Santiago y capilla de Sancti-Spiritus en medio de las montañas de Roncesvalles, lugar donde cayó el legendario Roldán con lo mejor de la nobleza francesa de Carlomagno

con un resonar del Olifante, que, aunque parezca mentira para España, no ha tenido ecos más que del Pirineo para allá.

Bernardo de Balbuena, obispo de Puerto Rico y abad de la Jamaica, escribió el poema épico más digno de ese nombre de los que existen en lengua castellana y lo tituló con el nombre de su legendario tocayo Bernardo del Carpio. Antes que el poema, y con una espontaneidad y una gracia de mayor fuerza lírica, el Romancero canta las glorias del palaadín leonés victorioso en Roncesvalles.

Y, sin embargo, en el valle de la gesta famosa no se ha hablado para nada del español vencedor. Bien está que haya sido levantado ese arco de las doce piedras que simbolizan a los doce pares y que se recuerde el fin glorioso de Roldán. Pero el valle navarro es, si no recordamos mal, y por lo menos hasta la hora en que escribo estas líneas, un pedazo de tierra y de historia españolas.

El nombre de Bernardo del Carpio no ha estado presente en la conmemoración. En último caso, poco importa. Porque lo que es de la batalla no estuvo ausente.

EL ESTE INQUIETANTE

EL FERROCARRIL DEL ESTE CHINO MOTIVO DE UNA POSIBLE GUERRA

Una curiosa fotografía de un asalto

Una vez más, como saben nuestros lectores, Manchuria es el foco de los desórdenes en el Extremo Oriente asiático. El reciente ataque de los bandidos chinos al expreso de Kjarbin no es un suceso propicio para que se reanuden las negociaciones entre el Japón y la U. R. S. S. acerca del ferrocarril del Este chino.

Este ferrocarril, cuestión capital del Este, puede reservar siempre sorpresas desagradables. La Unión Soviética afirma que desea vivir en paz con todos sus vecinos, sobre todo con el Japón. El Japón, por su parte, dice que quiere vivir en paz con Rusia. Pero Rusia y Japón viven espiándose los más pequeños movi-

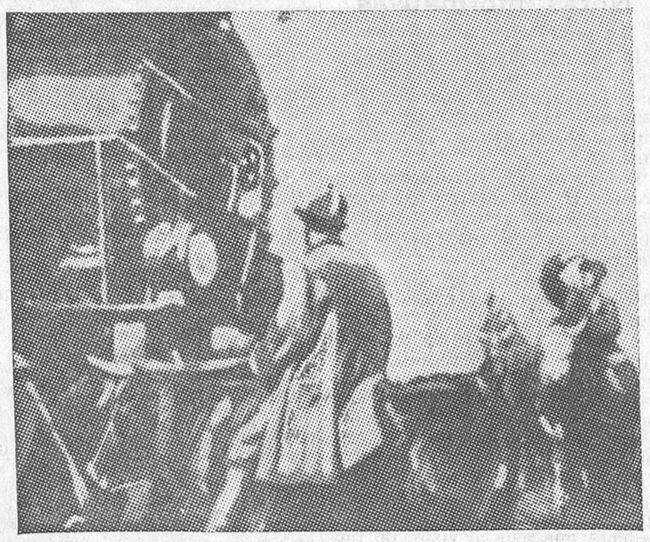

mientos, y siempre hay una mecha encendida en la lejana frontera de Manchuria, tierra inhóspita, donde sólo parece que pueden vivir la desolación y la guerra, el bandidaje y la muerte.

Recientemente, un último ataque de los bandidos chinos al expreso de Kjarbin ha puesto en pie a todo el mundo civilizado, horrorizado ante el crimen brutal y sin explicación posible. Un reporter europeo tuvo la ocasión de obtener, de uno de los últimos asaltos, esta curiosa fotografía, que, aunque imperfecta, tiene un extraordinario valor documental. Los bandidos cabalgan sobre bueyes tibetanos. Un caballo allí tiene el valor de un tesoro, y se utiliza el buey como cabalgadura. Mientras los demás bandidos desvalijan a los viajeros, el capitán de la banda espera ante la locomotora a recoger el botín.

He aquí una fotografía primitiva y de un feroz contraste. La civilización que la locomotora representa y el bárbaro concepto de la vida que significa un bandido, sin más ley que su apetito y su voluntad, cabalgando sobre una bestia nacida para el pacífico trabajo de la tierra.

Se sorprende a una partida de contrabandistas

Zamora, 4.—Las fuerzas de Carabineros que prestan servicios en los pueblos de Padornelo y Requejo de Sanabria, tuvieron conocimiento de que se pasaba café de contrabando, procedente de Portugal y que se hacía por sierra Culebra.

Los carabineros montaron el servicio y a media noche sorprendieron a una partida de cuarenta contrabandistas cargados. Les dieron el alto y entonces se dieron a la fuga abandonando cuarenta sacos de café de cincuenta kilos cada uno.

Suspensión del Ayuntamiento de Cabezas de San Juan

Inspecciones gubernativas en otros Municipios

Sevilla, 4.—Ha sido suspendido el Ayuntamiento de Cabezas de San Juan y substituído por una Comisión gestora integrada por nueve radicales y cuatro populistas.

Ultimamente se han ordenado inspecciones gubernativas en los Ayuntamientos de Cantillana, Salteras, Aznalcázar y Carmona.

Por desobediencia a las órdenes del gobernador, en relación con el procedimiento de embargo, que ya había sido consignado en la Delegación de Hacienda a un vecino, ha sido suspendido el alcalde de Bollullos de la Mitación.

El perro de un cazador hiere a su dueño

Alcoy, 4.—En el hospital ha ingresado Blas Fayos, de cincuenta y siete años. Presentaba graves heridas de arma de fuego en el tórax y en el muslo.

Declaró que estando cazando fué a dar de beber agua a los perros y dejó apoyada en un árbol la escopeta. Uno de los perros derribó el arma y al chocar contra el suelo se disparó alcanzando la carga al cazador.

DOS NIÑOS ELECTROCUTADOS

Miranda de Ebro, 4.—En el pueblo de Santa María de Rivarredonda, cuando se hallaban bañando dos hermanos, de siete y nueve años, mientras su madre lavaba en el río, se desprendió un cable de alta tensión y les cayó encima, dejándoles electrocutados.

GLORIA Y PROVECHO

Hay que ascender a generales a Galán y a García Hernández

El presidente del Consejo anunció ayer a los informadores que en una de sus próximas reuniones el Gobierno acordará conceder una pensión extraordinaria a la madre de Galán y a la viuda y a la hija de García Hernández.

La iniciativa corresponde a LA LIBERTAD, que, la última vez, lo pidió el sábado pasado... Pero no así, con el descarnado materialismo que se pide y se otorga «un socorro». Los gloriosos capitanes merecen otra cosa...

Merecen que siempre que se les recuerde, hasta cuando se intente favorecer con el recuerdo a sus deudos, se les honre a ellos con honor extraordinario y sin igual. Ahora, señor presidente del Consejo, ambas cosas podrían conciliarse. Bastaría, para lograrlo, llevar a la práctica la iniciativa que el sábado expuso LA LIBERTAD: ascender a los capitanes a generales. Un pueblo magnífico, ejemplo de pueblos en el Mundo, los Estados Unidos, ¿no ascendió a Lindbergh de modesto piloto postal a coronel por mucho menos de lo que nuestra República debe a Galán y a García Hernández? Ofrecer no como concesión, sino como derecho, la pensión correspondiente a generales de división muertos en campaña a la madre siempre llorosa y a la viuda y a la hija desamparadas, sería, sin duda—sometemos la idea a la consideración del Sr. Samper—, la forma más delicada de no olvidarlas...

POR MOTIVOS POLITICOS

Mata a tiros a dos hermanos

Teruel, 4.—A la salida de un baile, en el pueblo de Baguen, por motivos políticos, discutieron Vicente Peribáñez y los hermanos Redentor y Pablo Polo, estos últimos afiliados a la C. N. T. Ambos hermanos se abalanzaron sobre Peribáñez, quien sacó una pistola e hizo fuego contra ambos, matándolos.

La crisis obrera en Cádiz

Cádiz, 4.—Celebró sesión la Cámara de Comercio, tratando extensamente acerca de la agudización de la crisis de trabajo.

Los reunidos tomaron el acuerdo de que una Comisión visitara al gobernador, y así se hizo.

Los comisionados expusieron la grave situación que se atraviesa, y dicha autoridad les respondió que como el viernes próximo se celebrará una Asamblea de fuerzas vivas, espera que de ella surja alguna solución que resuelva el conflicto, que reconoció es grave.

En Neris (Francia) se ha encontrado un hermoso retrato pintado por Goya

París, 4.—Varios artistas y escritores que veranean actualmente en Neris, están intrigadísimos por la presencia, en el escaparate de una librería, de un cuadro atribuído a Goya. Se trata de un lienzo ovalado, sin marco, de 82 centímetros de alto por 65 de largo, que pertenece a una señora de Neris que lo ha heredado de sus padres, sin que se sepa en qué condiciones fué adquirido.

Autorretrato de Goya

El cuadro representa una hermosa mujer joven, de cabellos negrísimos, vestida con un bolero azul sobre una falda amarilla y un codo apoyado sobre un almohadón. La mano derecha sujeta, al parecer, un sombrero. El busto, la firmeza de la mirada, que denota una adorable coquetería, dan una impresión evidente de sensualidad, frecuente en el ilustre pintor español. El dibujo, lo mismo que el color, son característicos de Goya, aun cuando no sea fácil apreciarlo de una manera completa por tener varias partes del lienzo sin terminar.

¿Se trata de un original o de una copia hecha por algún discípulo de Goya? Las opiniones son muy contradictorias. De todos modos, hay gran interés en identificar el lienzo, que preocupa grandemente en los centros intelectuales.

LA LUCHA CONTRA EL RUIDO

Los que no quieren que Madrid duerma, provocan un conflicto y dejan a la ciudad sin "taxis"

Siempre al lado LA LIBERTAD de todas las reivindicaciones proletarias, y defensora de los intereses de las clases económicamente humildes, tiene una insuperable autoridad para enjuiciar severamente las equivocadas actitudes y los procedimientos incongruentes. Ayer, en la madrugada, se ha provocado un conflicto que no tiene la menor defensa, y por virtud del cual se ha infligido a la paciente villa de Madrid un perjuicio que no tiene la menor justificación.

Hace más de tres meses que acordó el Ayuntamiento de Madrid, con algunos años de retraso sobre sus semejantes del Extranjero, suprimir las señales acústicas durante las horas de reposo. Este acuer-

Gente del pueblo, víctima de la inesperada huelga de «taxis»
(Fot. Alfonso.)

do no fué cumplido por todos los choferes, aunque justo es decir que entre la mayoría de estos inteligentes obreros, singularmente entre los más cultos y educados, la medida fué acogida con el mayor respeto.

Pero entre aquellos que no se avienen a formar parte de Europa, fácilmente se contravenía la orden con una insistencia pueril e irrespetuosa, no sólo para la autoridad municipal, sino para aquellos ciudadanos que necesitan dormir y descansar, porque también son trabajadores.

El acto que han realizado ayer les enajena las simpatías del pue-

Ministerio de Educación, Cultura y Deporte 2012

blo madrileño, y no es justo que sobre una clase tan sufrida y tan inteligente, y que tanto contribuye a hacer de Madrid una ciudad moderna y cómoda, recaiga una censura que sólo merecen individualmente algunos de sus miembros menos calificados.

La autoridad ha procedido tal vez demasiado por sorpresa y precipitadamente en el plazo ejecutivo de las multas. Pero ha hecho muy bien en imponerlas y en tomar la resolución de acabar con los ruidos de Madrid, «la cittá que non dorme», según frase de un periodista romano.

Hay bastantes países donde está prohibido el uso y hasta la venta de las bocinas de corneta, y donde solamente se puede emplear, en casos de verdadera urgencia, el «claxon» de chicharra, que emite un sonido ligero, suficiente para avisar al peatón de un peligro inminente.

En Madrid es frecuente ver taxímetros que emplean como señal acústica un endiablado aparato que lanza un trompetazo largo y penetrante, que en ninguna ciudad del Mundo podría ser empleado, a no ser por los coches de la Policía, bomberos, Cruz Roja, Juzgado de guardia, etc.

No tienen razón, pues, los que protestan contra la medida de la Alcaldía. Por el contrario, el conflicto es impopular. No entraña la menor reivindicación económica y ha ocasionado un perjuicio innecesario a la ciudad.

EN LONDRES SE SUPRIMEN LAS SEÑALES ACUSTICAS DURANTE EL DIA

Londres, 4.—El ministro británico de Transportes, en vista de los resultados de su campaña contra el ruido, piensa prohibir por completo las bocinas y «claxons» de automóviles, lo mismo de día que de noche. Se tomará esta decisión si el experimento nocturno intentado actualmente en Londres, y que va a hacerse extenso a toda Inglaterra desde el 16 de Septiembre, demuestra de manera concluyente que la prohibición de señales acústicas de automóvil tiene por efecto disminuir sensiblemente el número de accidentes.

SUCESOS

Un ahogado en el Manzanares.—A última hora de la tarde de ayer se vió flotar sobre las aguas del Manzanares el cadáver de un joven.

De lo observado se dió aviso a las autoridades, y el cadáver fué extraído.

Se trata de un joven que, según los médicos forenses que lo reconocieron, murió ahogado y no presenta señales de violencia, por lo que se supone que el accidente que le costó la vida sobrevendría cuando se bañaba.

A la hora de cerrar esta edición el cadáver no ha sido identificado.

Incendio en la Casa de Campo.—En el monte de la Casa de Campo se inició ayer tarde un doble incendio. Del hecho se dió aviso al servicio de incendios, que acudió con toda rapidez, logrando sofocar las llamas a los pocos minutos de llegar.

Terminado el incendio se vió que se habían quemado 50 fanegas por un lado y ocho por otro.

Se desconoce cuál fué la causa inicial del incendio.

MOVIMIENTO OBRERO

Sociedad de Porteros de Madrid y sus contornos

En junta general celebrada por esta Sociedad se ha tomado el acuerdo de protestar con la máxima energía contra el cobarde y vil asesinato del compañero Joaquín de Grado, víctima de la canalla fascista.

También se acordó hacer pública protesta por la arbitraria detención en Alemania de los compañeros que han ido a visitar al camarada Tahelman, por los esbirros hitlerianos.

Sociedad de Aserradores, Afiladores, Tupistas y Labradores Mecánicos de Madrid

Esta Sociedad celebrará junta general extraordinaria mañana jueves, a las siete y media de la tarde, en el salón grande de su domicilio social, Piamonte, 2 (Casa del Pueblo), para tratar el siguiente orden del día:

Situación económica de las Cajas de Vejez y Enfermos. Reforma de los artículos 26, 74 y 88 del reglamento.

Escultores-Decoradores

Esta Sociedad ruega a todos los afiliados, estén o no al corriente en el pago de la cotización, pasen lo antes posible por secretaría para informarles de un asunto de urgencia e interés.

La Razón del Obrero

El Comité central de esta Asociación, en su última reunión celebrada, acordó, por unanimidad, consignar su protesta por el reciente decreto de Gobernación referente a la limitación de edades para poder pertenecer a los diversos partidos políticos.

Asimismo tomó el acuerdo de adherirse a la manifestación de protesta que a tal objeto proyecta celebrar la Juventud Socialista madrileña.

Acuerdos que hacemos presente a todos los afiliados.

NOTICIAS

Federación Universitaria Hispanoamericana.—Esta Federación celebrará hoy miércoles, a las siete de la tarde, y en el local social, Magdalena, 12, junta general ordinaria con el siguiente orden del día:

Lectura de acta. Informe de secretarios. Proposiciones, ruegos y preguntas.

Lo que se pone en conocimiento de los compañeros socios para su más puntual asistencia.

Casa de Zamora.—Esta entidad participa a sus asociados y amigos del teatro que estando en organización el Cuadro artistcio, se les invita a hacer su inscripción en el mismo, pasándose por la secretaría todos los días hábiles, de ocho a nueve.

LOS CINES

«Perdone, señorita», en el Palacio de la Música

Un as de la pantalla, John Gilbert, gran torturador de corazones femeninos, es el principal personaje de una película titulada «Perdone, señorita», que no trata sino de los desvergonzados procedimientos de un desaprensivo sujeto que contrastan con la recta y honrada conducta de un buen muchacho, todo sentimiento y generosidad, y a la intervención funesta de una mujer, atenta sólo a su conveniencia y ambición.

Y en esta pugna de procederes, que está a punto de costarle la vida al cínico, llega un momento en que la razón ilumina al descarriado sujeto, y despachando de mala manera a la hembra fatal se queda con el buen compañero y amigo.

«Perdone, señorita» es una película que ofrece entre otros alicientes, la atracción de que sus personajes son trabajadores metalúrgicos que realizan su labor en la armadura metálica de un rascacielos y en condiciones que ponen los pelos de punta

En la interpretación de este film se distinguen notablemente, además de John Gilbert, Mae Clarck y Robert Armstrong.

«La chica del surtidor», en el Palacio de la Prensa

La ingenua Ursula Grabley y Fritz Schultz sacan un magnífico partido de la película «La chica del surtidor», opereta alemana de argumento sencillo, pero en que la técnica ha logrado interesantes efectos en interiores y decorados.

«La chica del surtidor», siempre entretenida y amable, es de los films que ganan al público y tienen el éxito seguro.

La música, de Will Melsel, es agradable y fácil.

Además de la sugestiva Ursula Grabley y del graciosísimo Fritz Schultz, trabajan con indiscutible acierto Werner Fink, Marie Melser, Hilde Koller y Curd Cappl.

«La flor de Hawai», en el Alkázar

La música de «La flor de Hawai» nos era ya conocida porque hace algunos meses vimos en el teatro Victoria la opereta de Paul Abraham.

«La flor de Hawai» debiera ser una magnífica película, dados los elementos a ella aportados, y de los cuales no es el menor la actuación de Martha Eggerth, la famosa creadora de «Vuelan mis canciones», y, sin embargo, el film no es todo lo que había derecho a esperar, porque ni se sigue como es debido el argumento de la opereta, ni el director, con ser tan prestigioso como Richard Oswald, ha aprovechado las muchas situaciones, momentos y escenarios que ofrece la obra.

Lo que salva la película es la música de Abraham y la magnífica labor de sus interpretes, así como varias vistas marinas de gran belleza.

Martha Eggerth, en primer término, y después Iván Petrovich, Ernst Verebber, Hans Fidesser y Fritz Fischer bordan la opereta cinematográfica.

L.

«Mi pasado», en el Capitol

La pareja Ben Lyon y Bebé Daniels triunfaron anoche en el Capitol en la cinta «Mi pasado», y su triunfo es aún más de destacar cuanto el asunto es de sobra manido y vulgar, como la artista casquivana que enamora a la vez a dos hombres de osada conducta. Es natural que gane la partida el más joven, sacrificándose el rival vencido y llegando hasta favorecer los amores de la feliz pareja.

Bebé Daniels es la representación auténtica de la eterna juventud, pues a pesar de sus años está mejor que nunca.

Contribuyen al éxito en la película los demás intérpretes de la misma.

La fotografía está muy cuidada, y los interiores, espléndidos.—X.

Redacción de LA LIBERTAD, teléfono núm. 27154

UN CONGRESO

La Federación Española de Trabajadores de Banca y Bolsa

Durante la tarde y noche de ayer continuó en el salón teatro de la Casa del Pueblo el Congreso de la Federación Española de Trabajadores de Banca y Bolsa.

Preside Guillén, de Valencia, y actúan de secretarios Casamayor, de Ceuta, y Pocillo, de Almería.

Ponencias

Se aprueban las siguientes Ponencias:

Bases de trabajo.—Está compuesta por Calvet y Canas, de Cataluña; Barroso, de Madrid; Dieste, de Zaragoza; Guillén, de Valencia; Del Río, de Córdoba; Girbes, de Algemesí; Frías, de Albacete; Argüelles, de San Sebastián, y Mome, de Orense.

Estructura y reglamentación.—Está compuesta por Bazán, de Cataluña; García Rincón, de Logroño; Díaz, de Cádiz; Sánchez, de Valladolid, y Senabre, de Alcoy.

Orientación sindical.—La componen López Raimundo, de Cataluña; Mazariegos, de La Coruña; Doménech, de Alicante; Márquez, de Badajoz, y Mayordomo, de Madrid.

Acción política.—Vilá, de Cataluña; Martínez, de Valladolid; Uribe, de Granada; Sabater, de Valencia, y Barreiros, de Vigo.

ACCION CULTURAL. — Bertrán, de Cataluña; Blanco, de León; Ruiz, de Zaragoza; Valera, de Murcia, y Crespo, de Valencia.

PETICIONES A LOS PODERES PUBLICOS.—Rodríguez, de Lugo; García, de Burgos; Monserrat, de Baleares; Manzaneda, de Oviedo, y Rodríguez, de Sevilla.

LEGISLACION SOCIAL.—Mitjavilla, de Cataluña; Villegas, de Madrid; Casamayor, de Melilla; Rocillo, de Almería, y Torres, de Las Palmas.

SEGUROS SOCIALES.—Herreros, de Cataluña; Amaya, de Málaga; Aragonés, de Ciudad Real; Escalona, de Jaén, y Berenguer, de Madrid.

PRENSA Y PROPAGANDA.—Conesa, de Cataluña; Navarro, de Sevilla; Gallego, de Palencia; Serrano, de Ciudad Real, y Quirós, de Vigo.

REVISORA DE CUENTAS.—Castro, de Córdoba; Pastor, de Ciudad Real; Ansorena, de San Sebastián; Sisniega, de Santander, y Fraga, de Castellón.

Política financiera. — Majó, de Cataluña; Fernández, de Santander; Aller, de Ceuta; López Cortés, de Málaga; Castillejos, de Vizcaya.

Paro forzoso.—Farré, de Cataluña; Espada, de Vitoria; López Cuadra, de Zaragoza; Castelló, de Valencia, y Rodríguez, de Badajoz.

Se discute la Memoria

A continuación se discutió la Memoria que presenta el Comité Nacional. Se aprobaron los puntos siguientes:

Constitución del Comité Nacional. Reuniones del Comité Nacional. Labor de la Comisión ejecutiva. Secretaría general. Servicio jurídico. Servicio administrativo. Orientación sindical. Servicio de estudios económicos. La propaganda. Desarrollo de la Federación. Nuestra Prensa. Contratos de trabajo. Pacto de Zaragoza. Consejo de Trabajo. Comisión interina especial. Jurado mixto nacional. Unidad obrera. Ingreso de la Federación catalana en la Federación Nacional. Ingreso del Sindicato de la Banca oficial. Confederación de Empleados. El Montepío. Hogar Bancario. Cineclub proletario. Caja de Subsidio de paro. Banco Obrero. Banco Agrario. Relaciones internacionales. Cajas de Pensiones de las Empresas. Congreso de la Unión General de Trabajadores. Actuación en la Unión General de Trabajadores de nuestro representante en el Comité nacional. Elecciones legislativas. Nuestra posición ante las huelgas locales. Primero de Mayo y otros asuntos de régimen interior.

Y por lo avanzado de la hora se levanta la sesión para reanudarla en el día de hoy.

BOLSA Y FINANZAS

COTIZACIONES DEL 4 DE SEPTIEMBRE DE 1934

4 por 100 Interior.—Series E, D, C, B, A y G y H, 71,75.

4 por 100 Exterior.—Series E y D, 86,50; C, 87,65.

5 por 100 Amortizable 1900.—Con impuesto, D y C, 96,50; A, 96,75.

5 por 100 Amortizable 1917.—Con impuesto, series C, B y A, 92,50.

5 por 100 Amortizable 1920.—Sin impuesto, serie A, 100,75.

5 por 100 Amortizable 1927.—Sin impuesto, series E, B y A, 100,75. Idem con impuesto, series B y A, 91,10.

3 por 100 Amortizable 1928.—Sin impuesto, series B y A, 76,00.

4 por 100 Amortizable 1928.—Sin impuesto, series B y A, 92,50.

4 1/2 por 100 Amortizable 1928.—Sin impuesto, series D, C, B y A, 97,00.

5 por 100 Amortizable 1929.—Sin impuesto, series C, B y A, 100,85.

Bonos Tesoro 6 por 100, oro.—Series A, 234,50; B, 234,25

5 por 100 Deuda ferroviaria.—Serie A, 99,50.

4 1/2 por 100 Deuda ferroviaria.—Series A, 1928, 91,75; ídem B, 1929, 91,40.

Ayuntamientos. — Empréstito, 1931, 82,75.

Garantía del Estado.—H. Ebro, 6 por 100, 92,50;

Cédulas hipotecarias. — Banco Hipotecario, 4 por 100, 87,25; 5 por 100, 94,50; 6 por 100, 101,75; 5 1/2 por 100, 100,00; ídem Crédito Local, 5 por 100, 86,85; 6 por 100, 1932, 98,75.

Efectos públicos extranjeros.—Emp. argentino, 90,00.

Acciones.—Banco España, 568,00; Cooperativa Electra, series A y B, 132,00; Hidroeléctrica Española, 148,00; Mengemor, 139,00; Unión Eléctrica Madrileña, 103,50; Telefónica, preferentes, 7 por 100, 104,00; Campsa, 123,25; Tabacos, 200,00; Metropolitano, 120,00; Nortes, 220,50; F. C., 221,50; Tranvías de Madrid, 100,25; Española de Petróleos, 29,75; Explosivos, 520,00.

Obligaciones. — H.dro España la 5 por 100, 93,50; Telefónica, 5 1/2 por 100, 92,35; Norte, quinta, 50,25; Prioridad Barcelona, 55,00; Valencianas Norte, 5 1/2 por 100, 81,50; Metropolitano, 5 1/2 por 100, 95,25; C. Asturiana de Minas, 1926, 90,00.

Moneda extranjera. — Francos, 48,40; ídem suizos, 239,87; belgas, 172,62; libras, 36,25; dólares, 7,27; liras, 63,10; marcos oro, 2,8775; escudos portugueses, 0,330; coronas checas, 30,60; ídem noruegas, 1,82; ídem suecas, 1,87; ídem danesas, 1,62; florines, 4,98.

OTRAS BOLSAS

Bolsa de Barcelona.—Sin cambios. Día de liquidación.

Bolsa de Bilbao.—Altos Hornos, 57,50; Explosivos, 502,00; Ferrocarril Norte, 220,00; ídem Alicante, 170,00; Nervión, 415,00; H. Ibérica, 600,00; H. Española, 148,00; E. Viesgo, 370,00; Rif, portador, 250,00; Setolázar, 70,00.

LA FIESTA DE LOS TOROS

EN BAYONA.--Marcial Lalanda y Armillita.--Toros de Saltillo

Bayona, 4.—Esta tarde lidiáronse toros de Saltillo, actuando mano a mano los espadas Marcial Lalanda y Armillita.

El ganado salió bueno, dando motivo para que los dos espadas se lucieran, divirtiendo a la concurrencia que llenaba la plaza.

Marcial toreó superiormente con el capote. En el quinto hizo un precioso quite de la mariposa. Con la muleta realizó magníficas faenas, especialmente en el primero y en el quinto, de los que cortó las orejas y rabos. Matando estuvo muy bien.

Armillita también alcanzó un éxito grande toreando y matando. Con el capote veroniqueó con temple y apretado y con la muleta hizo admirables faenas sobre ambas manos, entusiasmando al público. También Armillita fué premiado con orejas y rabos.

El público salió satisfechísimo de la corrida.

EN PRIEGO.--Chicuelo, Niño de la Palma y Félix Rodríguez II.--Toros de Sotomayor

Priego de Córdoba, 4.—Se celebró la primera corrida de feria, lidiándose ganado de Sotomayor, que resultó bueno. Buena entrada.

Chicuelo estuvo lucido con capote y muleta. Mató de una estocada al primero, y en el cuarto estuvo mal.

Niño de la Palma fué ovacionado. Félix Rodríguez II también fué aplaudido, especialmente con las banderillas.

Victoriano de la Serna triunfa en Sepúlveda

Segovia, 4.—En Sepúlveda se celebró un festival, que resultó brillantísimo. Los ingresos se destinaban a obras públicas para remediar el paro obrero.

Actuaron Gallo y Victoriano de la Serna.

El gitano fué aplaudido y Victoriano tuvo una lucidísima actuación, siendo ovacionado con entusiasmo. Fué paseado en hombros.

Novillada en Moralzarzal

En Moralzarzal se celebró la anunciada novillada, actuando como único matador Antonio Carriches, que fué constantemente ovacionado al torear de capa y de muleta. Mató superiormente y fué ovacionado y cortó orejas.

Espectador herido durante una novillada

Segovia, 4.—En el pueblo de Bernardos, durante la celebración de una novillada, la primera res cogió a dos espectadores.

Uno de ellos, llamado Gregorio Gómez, natural de Santiuste, de veintitrés años de edad, ingresó en grave estado en el hospital de esta población.

El festival de los empleados de Tetuán

El domingo 16, a las ocho y media de la mañana, se celebrará en la plaza de toros de Tetuán el grandioso festival organizado por los empleados de dicha plaza.

Se lidiarán seis becerros por Miguel García (El Tempranito), Diego Coca, José Iglesias, José Hernández, José Manrique (Chicuelo) y Manuel Díaz (Niño de la Plaza).

Asesorará el popular empresario Dominguín y dirigirá la lidia el matador de toros Antonio Sánchez.

El festival promete estar concurridísimo, dada la simpatía de los subalternos de Tetuán.

Vida madrileña

Boda

En la iglesia de los Jerónimos han contraído matrimonio la distinguida señorita María Roid, hija del acaudalado industrial don Juan Roid, con el doctor Sr. Coel, siendo padrinos los padres de la contrayente. Terminado el acto fueron obsequiados los concurrentes con un espléndido «lunch».

AL DELEGADO DE CEMENTERIOS

Un caso vergonzoso de negligencia y un peligro para la salud pública

Son frecuentes las quejas que se nos envían acerca de la negligencia de los empleados del Cementerio Municipal, que ocasionan muchas molestias a los visitantes y ponen en peligro la salud pública.

Las que vamos hoy a denunciar al delegado de Cementerios pasan de lo tolerable y se meten de lleno en el abuso y en la indisciplina, que sólo producen consecuencias funestas. ¿No se molesta el delegado del alcalde en visitar la Necrópolis en visita de inspección? Pues hágalo y comprobará cuanto vamos a denunciarle.

En el cuartel 38, manzana 79, letra B, el último de los cadáveres se halla a flor de tierra, y en las siguientes ocurre lo mismo. Familiares de los allí enterrados se ven en la imposibilidad de colocar una simple cruz por serles materialmente imposible, pues habrían de hacerlo sobre el propio cadáver. ¿Cómo es posible que pueda suceder esta anormalidad si se tiene establecida una reglamentación en los entierros? Si se designan para cada sepultura temporal un número de cuerpos, ¿por qué el último ha de quedar a flor de tierra?

Para evitar estos abusos y otros más graves, sería conveniente que los servicios interiores del Cementerio sólo fueran atendidos por empleados municipales, y se les prohibiese la entrada a los que se dedican a menesteres propios de esos empleados, a los que hacen una competencia que es motivo de la negligencia y abandono en el cumplimiento de su misión.

Mientras toma o no en consideración estas denuncias el señor delegado de Cementerios, sería conveniente que se girase una inspección sanitaria al cuartel número 38 para evitar unos olores insoportables y ordenar el enterramiento adecuado para evitar tristes espectáculos macabros.

ACCIDENTE FERROVIARIO

Chocan el correo de Santander y un tren tranvía

Ayer, a las diez y treinta y cinco minutos de la mañana, se recibió en la Dirección de Seguridad un aviso de la estación de Las Matas comunicando que en el kilómetro 23 de la línea del Norte el correo de Santander, que se dirigía a Madrid, alcanzó a un tren tranvía procedente de Navalperal.

A consecuencia de la colisión resultaron heridos Manuel María Morante, de cuarenta años, radiotelegrafista; Salustiano Rubio Campos, ferroviario; Rosalía López Antón, de treinta y dos años; Teodora Sanz Román, de cuarenta y seis; Jerónimo Arias Palacios, de veintitrés; Francisco Monreal Barón, de cuarenta, cabo de Seguridad; Manuel López Expósito, de sesenta y cuatro, y Alfredo Gómez Reis.

Todos ellos recibieron asistencia facultativa en el Gabinete sanitario de la estación del Norte, calificándose de pronóstico reservado el estado de los dos primeros y de leve el de los restantes.

Los heridos, excepto Alfredo Gómez Reis, que reside en Villalba, son vecinos de Madrid.

EN CARABANCHEL BAJO

Un hombre gravemente herido en riña

En Carabanchel Bajo riñeron por antiguos resentimientos los vecinos Antonio García Ruiz, de veinticuatro años, y Maximiliano Rico Mora, de cuarenta, naturales ambos de Zamora, y los dos con domicilio en la calle de Francisco Béjar, 10.

Antonio resultó con una herida punzante en la región pectoral izquierda, de pronóstico grave, y Maximiliano, con erosiones en diferentes partes del cuerpo. Ambos recibieron asistencia en la Casa de socorro.

Maximiliano quedó detenido.

Información municipal

Clisé del día

Ayer estuvo Madrid sin «taxis». ¿Por qué? Aparentemente, porque a los conductores de los vehículos les ha desagradado una disposición municipal que en nada perjudica a sus intereses, y, en cambio, beneficia considerablemente al vecindario.

Dada la enorme desproporción entre la causa y el efecto, cabe pensar que hay algún motivo oculto que produce disgusto en los conductores de automóviles. Si así es, debe exponerse claramente, pues, de lo contrario, la opinión encontrará injustificada la actitud de los protestantes.

No se concibe que una disposición encaminada a evitar que Madrid siga siendo una de las ciudades más escandalosas del Mundo —según el decir de los extranjeros que nos visitan—haya molestado a los choferes hasta el punto de plantear una huelga, después de una manifestación que tuvo que cortar la madrugada anterior la fuerza pública.

En Barcelona, ciudad que puede equipararse a Madrid por su tráfico y su censo de población, está ya resuelto el problema de los ruidos nocturnos, y a partir de las doce no se permite el uso de bocinas ni aparatos estridentes que turban el sueño de los vecinos necesitados de descansar.

Aquí la autoridad municipal pretende que los ciudadanos puedan dormir desde la una de la madrugada en adelante. No es mucho pedir.

Los choferes consideran quizás que el restringirles el uso de la bocina es dificultar el ejercicio de su industria, y creemos que están equivocados. No se pretende prohibirles que transiten por las calles; lo que se quiere es que lo hagan sin molestar al vecino durmiente. ¿Qué perjuicio hay en esto para nadie?

Claro está que la medida obligará a los conductores de vehículos a ser más prudentes en lo que a velocidades se refiere, pues aunque a las altas horas de la noche la circulación sea menor, siempre existen en las calles viandantes torpes o distraídos que reciban el aviso de un fuerte bocinazo para dejar libre el paso. Mas esta contingencia no ha de impedir que las autoridades encargadas de velar por el bienestar de todos procuren hacerlo. En cambio, el conductor ha de considerar que la tranquilidad de millares de ciudadanos bien merece la pena de que él se sacrifique un poco y aumente su vigilancia y su cautela para evitar atropellos.

En resumidas cuentas, este es un problema de educación. Los noctámbulos, para dar rienda suelta a sus expansiones, no necesitan molestar a los que han menester el descanso para reanudar al día siguiente sus obligadas tareas. Todo puede hacerse con un poquito de comprensión.

A no ser—repetimos—que de lo que se trate sea de solventar otra cuestión que no aparece visible.

Pero si no es así, la autoridad municipal con su persistencia es seguro que logrará convencer a los choferes de que la noche se ha hecho para el descanso.

Notas informativas

La circulación y los ruidos

El concejal delegado de Circulación, Sr. Buceta, ha adoptado las medidas oportunas para que se cumplan sus disposiciones sobre ruidos nocturnos en el tránsito rodado.

Los agentes de su autoridad extreman la vigilancia, y en la noche del lunes al martes impusieron más de 300 multas por infracciones de lo dispuesto.

De esas multas, cien se hicieron efectivas en el momento de la imposición.

Ayer se personaron en la Dirección de Circulación representaciones de las distintas entidades obreras y patronales para hacer constar que eran por completo ajenas al conato de huelga que se quiso plantear la madrugada anterior, y que habían comunicado a sus asociados la orden terminante de que no abandonasen el trabajo, órdenes que, por lo visto, no fueron cumplidas, ya que ayer la capital de la República ofreció el espectáculo que pudieron comprobar los madrileños.

Los retratos del teatro Español

Ayer se nos facilitó la siguiente copia de la comunicación que ha dirigido al alcalde el concejal delegado del teatro Español:

«En consonancia a la consulta que V. E. se dignó hacerme en el día de ayer con motivo de la publicación en varios diarios de Madrid sobre la información que «La Época» refiere acerca de haberse vendido a determinado industrial del Rastro la colección de retratos de autores dramáticos del pasado siglo que había en el vestíbulo de este teatro Español, cúmpleme el deber de informar a V. E. que en libro de Inventarios que a estos efectos obra en mi poder, el cual data abierto desde 1 de Agosto de 1905, conforme al decreto de la Alcaldía-presidencia de 1 de Abril del mismo año, aparecen consignados en los lugares que se mencionan los retratos de los siguientes personajes:

Vestíbulo de butacas. — Torres Narro, uno sin nombre, Cervantes, Lope de Vega, Tirso de Molina, Alarcón, Calderón, Moreto, Rojas Cañizares, García de la Huerta, Ramón de la Cruz, Moratín, Quintana, Martínez de la Rosa, duque de Rivas, Breton de los Herreros, Hartzenbusch, Gertrudis, Gómez de Avellaneda, Ventura de la Vega, Zorrilla, García Gutiérrez, Rubí, Eguilaz, Serra, Ayala y Fernández y González. Total, 27.

Saloncillo.—Teodora Lamadrid, Manuel Quintana, García Gutiérrez, José Zorrilla, Hartzenbusch, Bretón de los Herreros, Martínez de la Rosa, duque de Rivas, Gil y Zarate, Ventura de la Vega, Narciso Serra, Tomás Rodríguez y Rubí, Eguilaz, conde de San Luis, López de Ayala, Tamayo y Baus, José Echegaray, Núñez de Arce, Leopoldo Cano, Avellaneda, Rita Luna, Isidoro Máiquez, Carlos Latorre, Antonio Guzmán, Julián Romea, Concepción Rodríguez y Rafael Calvo. Total, 27.

Con posterioridad a dicho año; esto es, en 31 de Diciembre de 1913, existe un segundo inventario, en cuya colección descripta la del saloncillo aparece aumentada con el de Mariano Fernández, siendo, por consiguiente, los habidos en este último año, en total general, 55 retratos.

Sucesivamente se han venido formando otros inventarios a medida de las necesidades exigidas por aumentos y reformas en el mobiliario y enseres de dicho coliseo, y por lo que concierne a la galería de los mencionados retratos, fué enriquecida dicha colección con el de D. Valentín Gómez, en 23 de Octubre de 1924; D. Benito Pérez Galdós, D. Joaquín Dicenta y don Eugenio Sellés, en 14 de Noviembre de 1924; D. Marcos Zapata, en 3 de Diciembre de 1924.

Con uno de D. Antonio Vico, hallado en un rollo en las buhardillas del teatro, y otro también de D. Antonio Vico, regalado por doña María Guerrero y D. Fernando Díaz de Mendoza en la misma última fecha.

Y otro de D. Ramón de la Cruz, mandado pintar por el excelentísimo Ayuntamiento en el año 1933.

En resumen, constan actualmente 63 retratos, que según inventario formulado en 12 de Febrero de 1930, después de terminadas las obras de reforma y ampliación de este teatro, se hallan colocados como a continuación se detallan:

Antiguo Parnasillo.—Don Ramón de la Cruz, Gertrudis Gómez de Avellaneda, Torres Narro, Ayala, García Gutiérrez, Manuel Fernández y González, Eguilaz, uno sin nombre que por la referencia del periódico «Diario del Teatro» del lunes 31 de Diciembre de 1894 puede ser Guillén de Castro, por Sorolla; Tirso de Molina, Ventura de la Vega, García de la Huerta, Martínez de la Rosa y Moratín. Total del grupo, 13.

Salón de Tirso de Molina.—Calderón de la Barca y Lope de Vega. Total, 2.

Salón del paraíso. — Hartzenbusch, Tomás Rodríguez y Rubí, duque de Rivas, José Zorrilla, Moreto, Miguel de Cervantes, Rojas, Cañizares, Alarcón, Narciso Serra, Bretón de los Herreros y Quintana. Total de este grupo, 12.

Hall de actores.—José Zorrilla, García Gutiérrez, Juan Eugenio Hartzenbusch, Tomás Rodríguez y Rubí, Tamayo y Baus, José Echegaray, Gaspar Núñez de Arce, Leopoldo Cano, Rafael Calvo, Mariano Fernández, Valentín Gómez, Benito Pérez Galdós, Joaquín Dicenta, Eugenio Sellés, Marcos Zapata y dos de D. Antonio Vico. Total del grupo, 17.

Saloncillo de autores.—Teodora Lamadrid, Manuel Quintana, Bretón de los Herreros, Martínez de la Rosa, duque de Rivas, Antonio Gil y Zárate, Ventura de la Vega, Eguilaz, Narciso Serra, conde de San Luis, Adelardo López de Ayala, Carlos Latorre, Gertrudis Gómez de Avellaneda, Rita Luna, Isidoro Máiquez, Antonio Guzmán, Julián Romea y Concepción Rodríguez. Total del grupo, 18.

He de hacer constar a V. E. que el retrato mandado pintar por el excelentísimo Ayuntamiento en el año 1933 fué para substituir al que ya existía en el antiguo Parnasillo, cuyo anterior retrato está guardado en la Conserjería.

Es cuanto puedo comunicar a V. E. sobre el particular de que se hace mención a los efectos oportunos.

Madrid, 4 de Septiembre de 1934. El conserje del teatro, *Inocencio Agustí.*—Visto bueno: el concejal delegado, *Eugenio Arauz.*»

Toledo ante el posible traslado de la Academia

Toledo, 4.—El Ayuntamiento ha designado una Comisión de concejales que, de acuerdo con las entidades y diputados, contrarreste las gestiones que hace Zaragoza para el traslado a aquella capital de las Academias militares.

Esta decisión se ha tomado ante las noticias de que Zaragoza gestiona el traslado, que se estudia urgentemente en Madrid, para realizarlo, probablemente, en los primeros días de Octubre.

El suceso del paseo de Perales

Manuel Ferreira, en libertad

Hace varios días fué detenido, con motivo del suceso del paseo de Perales, un súbdito portugués llamado Manuel Ferreira Mata, de treinta y dos años, pintor, sobre el que recayeron sospechas.

El juez que instruye el sumario practicó varias diligencias, y después de recibir declaración a Manuel Ferreira decretó la libertad de éste.

Ministerio de Educación, Cultura y Deporte 2012

LOS TAXISTAS Y EL AYUNTAMIENTO

Ayer estuvo Madrid sin servicio de automóviles de alquiler

El paro fué total

Como anunciamos en nuestro número de ayer y con motivo de unas sanciones que el Ayuntamiento impone a los conductores de automóviles que durante las horas de reposo hacen sonar el claxon, los choferes, después de una enérgica protesta, declararon la huelga de taxistas.

El acuerdo entre los obreros se extendió de tal forma que durante todo el día de ayer no hubo taxis en la calle.

Lo que dice el presidente del Transporte Mecánico

Francisco Barranco, presidente del Transporte Mecánico, a cuya Sociedad pertenece la mayoría de los taxistas, nos ha dicho:

—Hemos visto con profundo desagrado e indignación la conducta de los agentes del tráfico en primer lugar, y la de los de Asalto, después. Nos parece desproporcionada la represión efectuada si se compara con las faltas cometidas, que nosotros no podemos considerar como faltas, porque es auténticamente imposible suprimir a rajatabla que se haga uso de las señales acústicas en ciertos momentos, ya que quien va conduciendo un coche, instintivamente, por su seguridad personal y por la seguridad de los transeúntes, hace uso de la bocina o el claxon al cruzar una calle o para evitar el atropello de un viandante. Es preciso llegar a la supresión de ruidos; en eso estamos conformes. Pero no es posible hacerlo a rajatabla, de un modo terminante y rápido, como quieren los guardias.

—¿Han hablado ustedes con las autoridades municipales?

—Sí. Acabamos de conversar con el Sr. Buceta, delegado de Tráfico, quien nos ha asegurado que sus órdenes no eran tan terminantes, ni inflexibles, ni severas. Que los agentes se han excedido en el cumplimiento de su deber y que ha cursado las oportunas disposiciones para que, en adelante, se proceda con mayor discreción.

—La culpa de este estado de cosas—añadió el presidente de los taxistas—es la anarquía que reina en el gremio de taxistas, porque no hay responsables posibles, ni manera de cursar órdenes, ni instrucciones de ninguna clase, por cuanto el desconcierto es grande en todo momento. El Sr. Buceta lo ha entendido así y nos ha permitido estudiar a fondo el asunto para que el Ayuntamiento llegue a dar estado oficial a la cuestión y se haga la necesaria concentración de dueños de carruajes, con lo que los obreros también estarían razonablemente agrupados y controlados por una organización responsable.

—¿Cuánto tiempo piensan ustedes que dure la huelga de taxistas?

—Nosotros no tenemos ningún interés en prorrogarla. En cuanto sepamos que no queda ningún camarada detenido, volveremos a sacar los coches a la calle.

—¿Es que hay detenidos?

—A mí, en la Dirección de Seguridad y en el Ayuntamiento, me han asegurado que no. Sin embargo, las referencias particulares que nos llegan afirman que sí, que existen varios detenidos, y mientras se averigua si es verdad o no no podemos cursar las órdenes de volver al trabajo. Puede no haber detenidos en la Dirección general de Seguridad; pero los hay en las Comisarías, y es para nosotros lo mismo. Mientras no se ponga en libertad a esos compañeros no volveremos al trabajo. Y si lo hacemos es fiados en las promesas del Sr. Buceta, que obligará a sus agentes a que procedan de una manera razonable y discreta, sin imponer multas, con la violencia y el encono que anoche han empleado.

Manifestaciones del delegado del Tráfico

El delegado del Tráfico, Sr. Buceta, nos confirmó el origen de la huelga, diciéndonos que fueron unos pocos los taxistas que acudieron a la Puerta del Sol a dar vueltas con sus coches tocando el claxon, y que durante la intervención de los guardias de Asalto, que cargaron para disolverlos, se detuvo a algunos, y según manifestaciones que le han hecho los obreros resultaron heridos otros, extremo que él no ha podido confirmar.

Para protestar de la actitud de los de Asalto, las Asociaciones de taxistas acordaron declarar la huelga, luego dieron contraorden, y, por fin, decretaron el paro sin terminación fijada.

Manifestó el Sr. Buceta que le habían visitado el presidente y el secretario del Transporte Mecánico para hacerle constar que la Casa del Pueblo era ajena al movimiento huelguístico, y que, por su parte, en cuanto fueran libertados los detenidos terminaría la huelga. Y como a la hora en que se celebraba nuestra conversación el Sr. Buceta acababa de recibir la noticia de que habían sido libertados los cuatro últimos taxistas detenidos, tenía confianza en que a primera hora de la tarde quedaría el conflicto resuelto.

El Sr. Buceta hizo notar cómo se lleva en Londres el asunto del silencio nocturno, y ha añadido que desde Febrero último está decretada por el Ayuntamiento la prohibición de hacer uso por la noche de las señales acústicas. Y como se venía haciendo caso omiso de esta orden quiso hacer anteanoche un ensayo, aprovechando que por la felha en que estamos es menor la circulación, especialmente de coches particulares.

El Sr. Buceta afirma que estaba muy satisfecho del ensayo, porque a las tres de la madrugada el silencio en Madrid era absoluto, hasta que fué interrumpido por los taxistas que, indignados por la conducta de los agentes, se fueron a la Puerta del Sol a tocar estrepitosamente sus bocinas.

Terminó diciendo que la cuantía de las multas es de cuatro pesetas, y si alguna fuese mayor será por tratarse de algún reincidente. Y confía en que este régimen de las multas acabará por imponer en Madrid el necesario silencio nocturno, tan propio de capital moderna como es la capital de la República.

Un manifiesto de los choferes

El Sindicato Unico de Choferes, afecto a la C. N. T., nos envía, con ruego de publicación, el siguiente escrito:

«Sobre las dos de la mañana, como obedeciendo a una consigna, se situaron estratégicamente, ocultos en las esquinas, como si se tratara de cazar alimañas, agentes de Policía urbana vestidos de uniforme y de paisano, con la intervención de los serenos; esperaban el paso de los conductores de taxis, y aquéllos que al cruzar las bocacalles tenían necesidad de hacer uso de la bocina evitando accidentes eran parados instantáneamente, exigiéndoles la entrega de la cartilla y cuatro pesetas que les imponían de multa.

Como este hecho se repitió a una hora determinada, entre todos los conductores se comentaba este suceso, con la consiguiente indignación, en la Puerta del Sol, cuando irrumpieron los guardias de Asalto, los que, como siempre, empezaron a repartir golpes a diestro y siniestro, no respetando ni a los que pacíficamentes estaban sentados en sus coches. Producto de esta «razzia» ha sido varios compañeros detenidos y varios heridos que han ingresado en el Equipo Quirúrgico.

Hasta aquí la noticia escueta; los comentarios, que los hagan los trabajadores.

No podemos por menos que manifestar este Sindicato la simpatía con que se ha acogido este movimiento, y dispuestos a no ser burlados una vez más por las promesas de las autoridades, fijamos nuestra posición, que emana del sentir unánime de todos los conductores.

Para que vuelvan estos trabajadores a salir con los coches con la dignidad y el respeto que como tales merecen por tirios y troyanos, creemos necesario:

Primero. Que sean puestos en libertad todos los detenidos por este motivo.

Segundo. Responsabilidad a las autoridades que dieron las órdenes para que fueran apaleados estos obreros.

Tercero. Devolución de las cartillas y el importe de las multas que han sido satisfechas.

Cuarto. Como estos hechos han sido consecuencia de la descabellada orden del delegado del Tráfico, que consiste en no poder hacer uso de la bocina desde las dos de la mañana hasta las seis de la misma para avisar a peatones y carruajes que se crucen en su camino, exigimos que sea derogada dicha orden, en evitación de que vuelvan a repetirse los lamentables sucesos de esta madrugada.

Ponemos en conocimiento y volveremos a repetir a todos los trabajadores que esta es la posición de este Sindicato Unico del Transporte, C. N. T., que esperamos sea de vuestro agrado, por ser la máxima interpretación del sentir de todos; por lo tanto, vosotros tenéis la palabra.»

Una Comisión de obreros visita al delegado de Tráfico

Una Comisión de choferes, compuesta por elementos de la Confederación Nacional del Trabajo y U. G. T., visitaron ayer al delegado del Tráfico para buscar una fórmula a fin de hallar solución al conflicto de los taxistas.

En la entrevista parece ser que se halló una fórmula para conjurar el conflicto, pero la representación obrera no pudo aceptarla en firme hasta que no dé cuenta en una asamblea a sus compañeros.

Hoy se celebra una reunión magna para determinar la conducta a seguir

La Sociedad de Obreros del Transporte Mecánico de Madrid nos envía la siguiente nota:

«Hoy, a las nueve treinta de la mañana, y en el salón grande de la Casa del Pueblo, se celebrará una reunión de los obreros del «taxis» para darles cuenta de la gestión realizada cerca de la Dirección del Tráfico.»

La estación del Norte sin taxímetros
(Fot. Alfonso.)

LA ADMINISTRACION MUNICIPAL DE GRANADA

Dimisión del alcalde

Granada, 4.—Esta mañana ha dimitido con carácter irrevocable el alcalde, D. Ricardo Corro. Fundamenta la dimisión en la falta de asistencias con que cuenta para el mejor desempeño de su misión y en la nula colaboración personal de los concejales.

Se cree que las verdaderas causas de la dimisión obedecen a la precaria situación de la administración municipal.

Se supone que el gobernador designará una Comisión gestora.

El auxilio económico al Ayuntamiento de Sevilla

Una nota y un telegrama del alcalde

Sevilla, 4.—El alcalde propietario, Sr. Contreras, que se encuentra en Madrid, ha remitido, con el ruego de su publicación en la Prensa, la siguiente nota:

«Al conocer por la Prensa la alocución dirigida a los sevillanos por el alcalde accidental, inmiscuyéndose en la tramitación del auxilio económico, de mi exclusiva incumbencia, en estos momentos, entorpeciendo el curso de las gestiones con el Gobierno, que espero den satisfactorio resultado, protesto en nombre dè esta Comisión y ruego a las fuerzas vivas sevillanas se abstengan, en bien del interés de Sevilla, de toda manifestación de protesta, injustificada en esta hora y sólo explicable por suicida maniobra política.»

También ha enviado para su publicación el texto del siguiente telegrama:

«Antonio Rodríguez Alarcón, alcalde accidental. Sevilla.—Al conocer alocución que dirige a la opinión sevillana e invitación a reunir fuerzas vivas sin consultar alcalde propietario, usurpándole funciones que le competen en estos momentos por acuerdo municipal, irrogando con su inexplicable actitud perjuicio al éxito gestiones, protesto en nombre Comisión y le requiero se abstenga en absoluto de realizar actos relacionados con auxilio económico.—*Ignacio Contreras.*»

Un nuevo embargo al Municipio

Esta mañana se personó nuevamente el Juzgado número 5 en las Casas Capitulares para proceder al embargo decretado contra el Ayuntamiento, no pudiendo efectuarlo por encontrarse ausentes el alcalde accidental y el secretario de la Corporación.

El gobernador civil manifestó a los periodistas que le había visitado el procurador del Banco de Crédito Local para manifestarle que se había personado en el Ayuntamiento con objeto de hacer la notificación del embargo, no habiéndolo podido efectuar por no encontrar en el mencionado centro oficial representación alguna.

El gobernador rogó al referido procurador que, en atención a que se encuentra actualmente en Madrid la Comisión gestora del auxilio económico, se pusiera al habla con el director de la citada entidad bancaria a fin de interesarle un aplazamiento.

La señorita Luisa Carmó, elegida «Miss Belleza» en el Club de las Solteras
(Fot. Alfonso.)

VIAJE PRESIDENCIAL

El señor Alcalá Zamora, en Jaca

Un discurso del jefe del Estado

Jaca, 4.—El recibimiento tributado por Jaca al presidente de la República ha sido entusiasta.

El Sr. Alcalá Zamora tuvo que salir al balcón del hotel, pronunciando un bello discurso en el que expresó sus deseos de siempre de visitar Jaca, cuna de la República, a la que está dispuesto a defender con todas sus fuerzas. Añadió que viene a disfrutar unos días de descanso como un ciudadano cualquiera, no como jefe del Estado, y una prueba de la familiaridad de este viaje es el venir acompañado de su esposa para gozar ambos del placer de abrazar en Jaca a un hijo que cumple sus deberes para con la patria.

Añadió que le satisfacía mucho decir al pueblo de Jaca que va llegando ya la República al estado de serenidad y bondad que apetecen todos los verdaderos republicanos, lamentando los derramamientos de sangre producidos sólo por la inhumanidad y crueldad de algunos hombres.

Evocó con frases emocionadas el recuerdo de Galán y García Hernández, diciendo que no debe importar a los jaquenses el que pronto sean los restos trasladados a Madrid, pues aquí y en Huesca queda latente el espíritu de aquellas víctimas del ideal republicano. El presidente fué ovacionado.

Ha renunciado expresamente a todos los agasajos y honores.

Visita al cuartel de Infantería

La mañana de hoy la dedicó el presidente de la República a visitar el cuartel de Infantería donde fraguó el capitán Galán la sublevación. Lo acompañaban su señora, la del capitán general de la región, la esposa de D. Rafael Ulled y hermana del coronel del regimiento, D. Angel Cuadrado; el capitán general, el gobernador de Huesca, el director de Trabajo, Sr. Ulled, y otras autoridades y representaciones.

Recorieron todas las dependencias, y en una se evocó en discursos el hecho glorioso de que dentro de aquel recinto cuartelero tuvo su origen la República.

Al lado del presidente, en uno de los dormitorios, permaneció durante buen tiempo cuadrado y con el fusil en posición su hijo Luis, que le explicó la bondad del camastro donde duerme, cuyas ropas revolvió y examinó cariñoso D. Niceto Alcalá Zamora. Hubo un brillante desfile del regimiento número 19, el cual obsequió a su excelencia y autoridades con un espléndido luch.

Seguidamente, el presidente fué a visitar la Universidad veraniega, quedando complacidísimo.

PARA VENGARSE

Un grupo de extremistas asalta el domicilio de un guardia de Asalto

Y causan lesiones a la esposa

A conocimiento de la Dirección general de Seguridad llegó la noticia de que ciertos elementos comunistas trataban de efectuar una reunión en cierta habitación de la casa número 18 de la calle de Topete. A propósito de esto dió instrucciones a la Comisaría de Cuatro Caminos, desde cuyo centro se organizó el pertinente servicio para impedir que la reunión se verificase.

Desde mucho antes de la hora señalada para la celebración del acto algunos agentes y guardias de Seguridad vigilaron los alrededores de la casa citada y procedieron a la detención de los primeros individuos que acudieron, trasladándoles a la Dirección general de Seguridad, según nuestras noticias.

Elementos afines a los detenidos, que también pensaban asistir a la reunión, enterados de lo sucedido, desistieron de su propósito. Entre éstos, alguien indicó que el autor de la denuncia de la proyectada reunión, así como también de varios actos de represión que habían sufrido, además de distinguirse en cuantos de éstos tomaba parte, era un guardia de Asalto llamado Teófilo Herráiz Barbero, que vive en la calle de las Carolinas, 19. Entonces surgió la idea de reunirse a las once de la noche para ir en manifestación al domicilio expresado.

Efectivamente, sobre las once de la noche, un grupo como de unos doscientos individuos, se presentó en la calle de las Carolinas, y aunque supieron que el guardia no estaba en su casa, los más decididos penetraron violentando la puerta. En el domicilio estaban la esposa de Teófilo, llamada Inés Alcázar Martínez, de veintiocho años, tres hijos de ambos y la madre y la tía de Inés.

Los asaltantes insultaron a las mujeres, y en tanto unos golpeaban a la esposa del guardia, otros amenazaban de muerte a la madre y a la tía de ésta, dándose seguidamente a la fuga.

A los gritos de las mujeres demandando auxilio acudieron varios vecinos, quienes condujeron a Inés a la Casa de socorro, donde los médicos de servicio la asistieron de lesiones contusas, de pronóstico reservado, que presentaba en distintas partes del cuerpo.

Varios agentes de Vigilancia que se personaron rápidamente en el lugar de la ocurrencia practicaron la detención de los hermanos Julián y Romualdo Rodríguez González, de dieciocho y dieciséis años, a quienes suponen coautores del asalto y agresión relatados.

El ministro de Agricultura, en Córdoba

Visita a la Estación Pecuaria

Córdoba, 4.—A las nueve y media de la mañana salió del pueblo de Priego el ministro de Agricultura, acompañado de los directores generales de Montes y Ganadería, después de haber inaugurado la Estación Pecuaria comarcal y asistido a otros actos oficiales.

A consecuencia de una avería en el automóvil, el ministro regresó a Priego, tomando otro coche, que lo condujo a Córdoba. El Sr. Del Río llegó a la una de la tarde al Gobierno civil, a cuya puerta principal esperaba una batería de Artillería, que le rindió honores, y numeroso público, que le aplaudió. Después de la recepción en el Gobierno se trasladó la comitiva a la Estación Pecuaria, siendo recibidos por el director de la misma. Este explicó al ministro detenidamente el funcionamiento y las principales instalaciones. Terminada la visita, se trasladó a Córdoba para asistir al banquete que los agricultores del Círculo de la Amistad le han ofrecido.

Un interesante discurso del señor Del Río

A la hora de los postres, el señor Salinas Diéguez hizo el ofrecimiento del banquete con breves frases, y el Sr. Del Río contestó con un interesante discurso.

Comenzó diciendo que era hombre modesto y que aunque desde el ministerio que regenta ha hecho la labor que ha considerado conveniente en defensa de la agricultura, sabe que los agricultores cordobeses pueden y deben esperar confiados otras mejoras, porque tienen derecho a ello, ya que Córdoba es, por decirlo así, la solera de la agricultura.

Agrega que aunque por ciertos sectores se le tache de bolchevique, él ha puesto en vigor y defendido únicamente la parte buena de las leyes de la República, que, naturalmente, perjudican a ciertos terratenientes, que son los que lanzan sus censuras contra él. Dice que ha estado durante más de tres meses anteriores a la recolección recibiendo visitas de ciertas gentes que le decían que faltaba trigo porque no había pan en Barcelona, Valencia y otras provincias, y que por ello era preciso autorizar la importación de este cereal.

Sin embargo, sin necesidad de estudiar en ningún libro ni acudir a ninguna Universidad, y comprendiendo que para ser ministro de Agricultura es preciso mirar hacia el campo más que hacia la Puerta del Sol, vi que quienes deseaban esa importación eran los acaparadores avariciosos, y ello me convenció de que no era necesaria esa medida.

Una de mis mayores satisfacciones es el no haber autorizado estas importaciones inoportunas, que hubieran acarreado una catástrofe en España.

A continuación se ocupó de los empréstitos agrícolas, manifestando que hay algunos Bancos que, aun ostentando títulos pomposos, ejercen la usura, cobrando el 7 y el 8 por 100 con la garantía del trigo. Agrega que el Estado no puede permitir esta usura y que está dispuesto a conceder préstamos sin necesidad del artículo prestatario.

Termina diciendo que no es partidario de la socialización por considerarla inadecuada, y mucho más en Andalucía, donde cada andaluz es por condición anarquista, dada su psicología individualista.

Terminado el banquete, el ministro y las autoridades se dirigieron a Moratalla para visitar la Yeguada Nacional.

LA PREGUNTA DEL DIA

¿Tienen valor los toreros cuando se encuentran en la cama de operaciones?

La tragedia del torero—sangre y arena bajo la llamarada de un sol cegador—ha tenido, en lo que va de temporada, víctimas de gran fama y de gran modestia en el difícil arte de dominar y mandar a los toros.

Todos han luchado por la gloria y por el dinero; pero en el camino se han encontrado a la Muerte...

Otros lograron, después de horas angustiosas, de intenso dolor, salir de nuevo a la vida, para ofrendarla en alardes de majeza y de arte al entusiasmo del público en faenas de intensa emoción.

Bien; pero el torero, ¿conserva su serenidad y su valor frío cuando, con las carnes rasgadas, es colocado en la cama de operaciones?

He aquí una pregunta interesante y de actualidad en estos momentos en que una nueva víctima de la fiesta ha caído el domingo en Granada.

EN UN SANATORIO DE LOS DOCTORES CRESPO, DONDE HAN INGRESADO ALGUNOS TOREROS

Por un deber de amistad hemos visitado, en compañía de nuestro dibujante, el Sanatorio de los doctores Crespo, en el que se encuentra un bravo muchacho, Luisito Hermosilla, recientemente operado con la pulcritud y sabiduría de los recursos de la ciencia moderna, representada por el insigne doctor Olivares.

Nos encontramos allí también con el doctor D. Jesús Martí. Es aficionado a los toros. Le hacemos la pregunta que titula esta información, y nos contesta amablemente:

—Este año hay una racha grande de cogidas; que yo recuerde de momento, las de Madrileñito, Sánchez Mejías, Amorós, Ricardo Torres... El torero es valiente en los momentos de las curas; pero cuando lo depositan en la cama de operaciones, viene hondamente preocupado por su vida. ¡Si viera usted cómo nos miran, interrogadores y con un gesto de ansiedad!

—Este año es fatal para el toreo.

—Sí. Es el año que más toreros heridos ha habido.

—Las heridas que sufren, ¿se infectan con frecuencia?

—¡No lo crea usted! Se infectan pocas veces, y es cosa que no nos lo explicamos. Y, sin embargo, hay muchos, muchos, que no padecen la infección...

—¿A qué cree usted que obedece esta verdadera suerte?

—Se debe a que su organismo se defiende mejor porque poseen una juventud vigorosa y un desarrollo muscular formidable, adquirido con el ejercicio continuo.

—En este Sanatorio han ingresado bastantes toreros.

—Sí, señor. Les resulta más caro que el que poseen propio; pero aquí vienen los toreros ricos, que pueden resistir sus gastos enormes.

«LA JUVENTUD LES SALVA»

Doctor D. José Seguí. Médico del Sanatorio Crespo. Hombre de ciencia que sabe ver de cerca la carátula sombría del dolor y oír con serenidad los delirios terribles de la fiebre.

—En una profesión como la de toreros, en la que el valor es la materia prima, he observado, no obstante, que en general son menos resistentes para el dolor que otros enfermos que no tienen esa profesión, y que sería lógico que les faltase entereza de ánimo.

—¿Se infectan las heridas por asta de toro con frecuencia?

—Unas veces, sí, y otras, no. Desde luego, el cuerno puede llevar los elementos de la infección al penetrar en la carne. Producen, a veces, varias trayectorias, que de no descubrirse por el cirujano, alguna de ellas son fatales las consecuencias. Son difíciles de curar; pero la juventud les salva, porque vence toda resistencia.

—¿Recuerda usted detalles del valor sereno de algunos toreros que hayan estado en el Sanatorio?

—Sí; algunos recuerdo... Gitanillo tuvo un gran valor y una admirable presencia de ánimo para sufrir su largo período de curas dolorosas y terribles; Sánchez Mejías, dado su estado de delirio, hizo decaer su ánimo de una manera enorme; Bienvenida es muy valiente y animoso; Amorós también tiene una gran presencia de ánimo...

Hace una pausa, y luego termina con esta frase, que le dicta su experiencia:

—¡Se defienden de la muerte con toda la fuerza de su juventud!

CALLA LA CIENCIA Y HABLA LA CARIDAD

En otro pasillo nos son presentadas la madre Sacramento de Jesús y sor Victoria de Jesús, a las que acompañan las bellas hijas de nuestro querido director, Sr. Hermosilla.

Las monjitas no quieren opinar; se resisten con un gesto bondadoso de modestia sincera, que les sale del alma como una virtud más de sus vidas de resignación y paciencia. La madre Sacramento, con voz tenue, vergonzosa, nos dice:

—Los pobres son muy valientes, resisten el dolor con una gran entereza. ¡Son tan jóvenes! Confían en su resistencia física, en el favor divino, en la pericia de nuestros doctores... Después, cuando pasa el peligro, sonríen a la vida de nuevo, con el espíritu lleno de ilusiones. ¡Otros, sin embargo, purificados por el dolor, entregan su alma, después de una larga lucha con la muerte!...

Y callamos unos momentos, emocionados con las suaves palabras de la madre Sacramento, que se despide de nosotros con una sonrisa.

Ministerio de Educación, Cultura y Deporte 2012

ATENTADO ABSURDO

El presidente del Sindicato de Banca y Bolsa dispara cinco tiros contra el subgobernador del Banco señor Pan Gómez

Por fortuna, la agresión no tuvo consecuencias

Cómo se realizó la agresión

La injustificada agresión realizada ayer contra el subgobernador primero del Banco de España, D. Pedro Pan Gómez, se realizó a las tres menos cuarto de la tarde, minutos después de haber abandonado el Sr. Pan su despacho de aquel establecimiento de crédito, donde estuvo trabajando, como de costumbre, durante toda la mañana.

Ayer, según hacía diariamente, abandonó el Sr. Pan el Banco a la hora indicada, y acompañado de otras dos personas se dirigió al automóvil, que le esperaba en el paseo del Prado, junto a la acera del Banco.

El subgobernador ocupó el vehículo con sus dos amigos y dió la orden de ser llevado a su domicilio.

Para realizar el viaje, todos los días el coche bajaba por su mano hasta Neptuno, daba la vuelta a la fuente y recorría el paseo central del Prado hasta la plaza de Cánovas para seguir por la derecha hasta el domicilio particular del Sr. Pan Gómez.

Ayer no se modificó la costumbre, y el automóvil hizo el recorrido habitual hasta llegar al principio de la parte central del Prado, esquina a Cibeles, en que hubo de detenerse ante el disco rojo de señales, que cortaba el paso en aquel momento.

De repente, del andén lateral del mismo, esto es, de la acera donde está situado el ministerio de Comunicaciones, salió un individuo joven, vestido correctamente—llevaba americana azul y pantalón claro en perfecto uso—, y avanzando hacia el coche, disparó repetidas veces sobre él. Sus ocupantes, para librarse de los proyectiles, se inclinaron hacia el suelo del carruaje.

El agresor intenta huir; pero es detenido

En aquel momento el conductor y el ayudante, que ocupaban el baquet, descendieron de éste rápidamente y, dando pruebas de una gran serenidad, se abalanzaron sobre el agresor, que aun esgrimía el arma con que había cometido el atentado.

El chofer y su compañero forcejearon unos minutos con el desconocido, y éste, hombre bastante

El agresor del subgobernador del Banco, José González Vázquez, fotografiado momentos después de ser detenido

fuerte, consiguió desasirse de ellos, y corriendo intentó fugarse por la calle de Montalbán, situada frente al lugar del suceso.

Al ruido de las detonaciones y también al escuchar las voces de socorro que daban el chofer y varios testigos del suceso, acudieron varios transeúntes, que salieron tras del agresor.

También acudieron un guardia civil, llamado Eugenio Rodríguez Sala, perteneciente al cuarto tercio móvil, y un guardia de Asalto que prestaba servicio en la plaza de Castelar. Ambos lograron alcanzar al fugitivo, al que dieron el alto, obligándole a que les entregara el arma.

Manifestó el detenido que la había arrojado al suelo, cosa que, en efecto, pudo comprobarse. Recogida, se comprobó que era un revólver, calibre 38, exactamente igual a los que usa la Policía.

Convenientemente esposado y custodiado por los indicados guardias y otros de la Guardia civil y de Asalto que habían ido acudiendo al lugar de la agresión, el desconocido fué trasladado, a pie, a la Comisaría del distrito del Congreso.

El Sr. Pan y sus acompañantes, ilesos

Mientras se efectuaba la persecución y captura del agresor, otros transeúntes y guardias se acercaron al automóvil que ocupaba el Sr. Pan Gómez con sus amigos, dispuestos a auxiliarles, pues por la forma en que se cometió la agre-

El subgobernador del Banco de España, D. Pedro Pan Gómez, que ha sido objeto de un atentado

sión se creyó que alguno de ellos había resultado herido.

Por fortuna, esta impresión era equivocada, pues tanto el subgobernador del Banco de España como sus acompañantes no sufrían daño alguno. Como es natural, daban muestras de algún nerviosismo, y no se explicaban cómo alguno de los proyectiles no había llegado a alcanzarles.

Los impactos de las balas quedaron en los cristales laterales de la parte trasera del coche.

Aparte de la rotura de aquéllos, el vehículo no presentaba ningún otro desperfecto.

El Sr. Pan Gómez y los que ocupaban el vehículo, del cual no llegaron a descender, ordenaron al chofer que continuara el viaje, y el subgobernador del Banco se dirigió a su domicilio, en la calle de Francisco Giner, número 53.

Lo que declara el agresor

Como decimos antes, el autor del atentado fué trasladado a la Comisaría del Congreso por los guardias que le habían detenido y otros compañeros. Allí, sometido a interrogatorio, manifestó llamarse José Antonio González Vázquez, de treinta y cuatro años de edad, casado y con domicilio en la calle de Ibiza, número 17.

Interrogado acerca de los móviles que le habían impulsado a cometer la agresión, contestó que hasta hace algún tiempo había sido empleado del Banco de España, cargo de que fué suspendido en espera de las resultas de un expediente que se había instruído para determinar si se le reponía en el cargo o quedaba definitivamente despedido.

Como su situación económica es muy delicada y, a pesar de las gestiones que viene realizando, el expediente no se resuelve con la brevedad por él deseada, creyendo, sin duda, que esta lentitud era debida a dejadez de los encargados de dictaminar en el asunto, decidió llamar ayer la atención del subgobernador por medio de unos disparos; pero sin propósito de causar daño al señor Pan Gómez, al que parece que acusa de ser el principal causante del expediente que lo tiene alejado del Banco de España.

González Vázquez pertenecía a la Junta directiva del Sindicato Oficial de Banca y Bolsa.

Después de prestar declaración, González Vázquez fué trasladado al Juzgado de guardia y puesto a su disposición con el atestado correspondiente.

Como el lector podrá observar, esta primera declaración de José Antonio González Vázquez no puede ser más absurda, toda vez que por medio de una agresión contra una de las primeras autoridades de la entidad en que prestaba sus servicios pretendía se apresurara la instrucción del expediente que espera dé como resultado el ser readmitido en el puesto que ocupaba.

Un hijo del subgobernador señor Pan amplía la primera referencia sobre la forma en que se cometió el atentado

Dadas las simpatías de que goza el Sr. Pan Gómez, su casa fué pronto invadida por un sinnúmero de personas que acudieron a informarse de las consecuencias y detalles del censurable atentado.

También los periodistas intentaron ver por la tarde al Sr. Pan Gómez, con objeto de escuchar de sus labios la referencia exacta de lo ocurrido.

No fué factible tal propósito; pero pudieron ver a un hijo del subgobernador del Banco, quien les repitió la referencia que había hecho su padre, y que era la siguiente:

Al abandonar el Banco de España el Sr. Pan, minutos antes de las tres, subió al coche acompañado de otro alto funcionario, marchando por el paseo del Prado, con dirección a la plaza de Neptuno, donde el vehículo dió la vuelta para iniciar el mismo recorrido, esta vez por el paseo central.

Al llegar al disco de señales colocado en la entrada del paseo del Prado, el coche se vió obligado a parar, y en este momento el agresor, que estaba convenientemente apostado en un banco del paseo, se dirigió al vehículo y, abriendo la portezuela del lado correspondiente, introdujo la mano armada del revólver, y sin mediar palabra ninguna hizo los seis disparos contra el Sr. Pan, quien, como anteriormente decimos, resultó, afortunadamente, ileso.

El Sr. Pan atribuye esta feliz circunstancia al nervosismo de que daba muestras el agresor, que le impidió asegurar la puntería.

En cuanto a las causas de tan bárbara agresión, son totalmente desconocidas para el señor subgobernador.

Cree que el atentado iba dirigido contra el cargo más que en perjuicio de la persona, ya que él no tiene relación alguna con el despido sufrido por su agresor en el Banco de España, y que se llevó a cabo en tiempos en que era gobernador de aquella entidad el Sr. Marraco.

Como los periodistas le preguntaran si él creía que se trataba de un hecho cometido por un perturbado, dijo que no, que cree que el agresor está en el perfecto uso de sus facultades, toda vez que en la actualidad presta sus servicios en otro Banco.

*

Igual referencia y análogos detalles facilitó D. Rafael Flor, que acompañaba al Sr. Pan Gómez en el automóvil, y qus, como el subgobernador, resultó también ileso de la criminal agresión.

El Sindicato de la Banca Oficial y el atentado

Notas aprobadas por el IV Congreso de Trabajadores de Banca

En el Congreso de Trabajadores de Banca, que se está celebrando en la Casa del Pueblo, fueron aprobadas anoche las siguientes declaraciones:

«Ante el hecho cometido esta tarde por el presidente del Sindicato de la Banca Oficial, José Antonio González Vázquez, esta Ejecutiva hace constar, para conocimiento de toda la clase trabajadora y en evitación de torcidas interpretaciones, lo siguiente:

El Sindicato de la Banca Oficial, adherido a la Federación Española de Trabajadores de Banca, ha interpretado e interpreta fielmente a través de su actuación las normas de toda organización de clase cuya táctica sea la acción sindical conjunta y tenga como medio de lucha la masa organizada. Por ello repudiamos el hecho sucedido, que, como otros muchos, puede marcar un camino equivocado a la clase trabajadora en sus luchas diarias.

Ahora bien: el Banco de España, por medio de sus gestores permanentes, ha seguido una campaña a muerte con nuestra organización (traslados con perjuicios económicos, supresión caprichosa de pagas extraordinarias, etc.) y sus hombres más representativos. José Antonio González Vázquez era uno de ellos. Quedó expulsado y sin derechos pasivos, con tres compañeros más, por el «terrible delito» de subscribir un manifiesto por razón del cargo, aprobado previamente por la Asamblea general del Sindicato, en el cual se denunciaban algunas de las arbitrariedades cometidas por el Banco de España.

González Vázquez palpó día tras día toda la contumacia y toda la soberbia que el Banco puso a lo largo de su actuación. Empleado intachable, gran compañero, con diez años de servicios, fué despedido arbitrariamente, y vió a otro compañero suyo, expulsado también—con más de treinta años de servicios y sesenta de edad—, en la mayor desesperación y en las peores circunstancias para hacer frente a sanción tan grave. El Banco de España, por su conducta, no dejará de comprender toda la responsabilidad que le cabe en este suceso.

González Vázquez, que en un momento de extravío ha cometido lo que no supusimos nunca, estará arrepentido de su acción, porque siempre pensó como nosotros.

Por el Sindicato de la Banca Oficial, *José Armisén*, secretario general.»

*

«La Federación Española de Trabajadores de Banca y Bolsa subscribe la nota que antecede de su organización el Sindicato de la Banca Oficial, y afirma una vez más que condena en todo caso los métodos de acción individual, que no conducirán a la clase trabajadora al logro de sus legítimas aspiraciones. Pero también afirma que en este caso recae toda la responsabilidad moral y material sobre la Dirección del Banco de España, que con su política de atropellos sistemáticos, de injusticias y vejámenes sobre unos empleados, induce y provoca a que un trabajador sensato llegue a cometer hechos como éste que ha tenido lugar esta tarde.

¡El Banco de España ha sido y es con sus manejos una gran provocación para el trabajador que trate de ejercitar un derecho!

Por la Federación Española de Trabajadores de Banca: El secretario, *Ghago;* el presidente, *Rosal.*»

*

Recibimos la nota que antecede del Sindicato de la Banca Oficial, la cual trae también la conformidad de la Federación Española de Trabajadores de Banca y Bolsa. Por nuestra parte, no hay el menor inconveniente en publicarla, porque en ella advertimos el deseo de fijar una posición.

Sin embargo, nosotros, que consideramos el acto criminal realizado contra el subgobernador del Banco de España completamente reprobable, y que, desde luego, no corresponde al estilo de los procedimientos legales de lucha de la Unión General de Trabajadores, no podemos por menos que hacer constar nuestra protesta enérgica contra esos atentados que ni siquiera como intimidación pueden tener la eficacia terrible que se pretende y que, en general, parecen obedecer a una sombría decisión de quebrantar la tranquilidad de los ciudadanos españoles.

De acuerdo con esta opinión nuestra está, en cierto modo, la nota del Sindicato de la Banca Oficial, que insertamos a continuación, en cuanto se refiere a la condenación de los atentados, que nosotros también consideramos un error de fondo, inhumano e inadmisible. Pero por ser esta vez la persona elegida como víctima una de las primeras figuras de las finanzas españolas, y acaso el subgobernador del Banco de España que más ha hecho en favor, queremos hacer resaltar que el lamentable suceso carece, como en todos los casos, naturalmente, pero más que en otras ocasiones, de la menor justificación.

El Sr. Pan Gómez, que desde el advenimiento de la República ha dedicado todos los esfuerzos de su inteligencia a estudiar y resolver los problemas de más alta envergadura económico-social, es una de las figuras más destacadas en las finanzas españolas. Su técnica está robustecida en todas las enseñanzas fiscales y administrativas de la economía pública y su orientación es perfectamente moderna y sólida.

Como consejero director del Banco de Crédito Local, el Sr. Pan Gómez realizó una labor eficaz que le reveló como auténtica capacidad financiera y política. En este cargo, y por el conjunto de su magnífico trabajo, el Sr. Pan Gómez contrajo méritos sobrados para merecer la gratitud de los Gobiernos y del régimen, y, en su consecuencia, fué designado para el alto cargo de subgobernador del Banco de España.

Su estudio del régimen interior y exterior del Banco ha producido reformas ventajosísimas en todos los aspectos. Favoreció al personal y obtuvo grandes mejoras para la entidad. Contribuyó extraordinariamente, con su inteligencia y con su esfuerzo, a disipar el temor de una quiebra de la economía nacional. El Estado español tiene en el Sr. Pan Gómez uno de sus mejores técnicos financieros. Y, acaso—tal es nuestro convencimiento de lo que vale el ilustre subgobernador del Banco de España—, el más capacitado para conseguir que España recupere un primer lugar en el concierto mundial de las finanzas.

Por todo ello, porque conocemos perfectamente los sentimientos humanos y liberales del señor Pan Gómez, no nos explicamos el atentado cometido contra él desde ningún punto de vista.

Al propio tiempo que reiteramos nuestra decidida condenación para esos procedimientos monstruosos, queremos también, una vez más, hacer un llamamiento al capital español para que dedique su atención a los problemas que su actitud—en cierto modo falta de voluntad para comprender—crea en el personal subordinado a sus decisiones. A nuestro juicio, su principal interés debería estar en procurar la inexistencia de Sindicatos y Agrupaciones defensivas, precisamente porque éstas no tengan nada que defender y vean atendidas todas sus aspiraciones y completamente sostenidos todos sus derechos. Esta es, precisamente, la plausible actitud del ilustre subgobernador del Banco de España, Sr. Pan Gómez.

DIPUTACION PROVINCIAL

Cataluña y los trigos españoles

Convocados por la de Madrid se han reunido los días anteriores los representantes de las Diputaciones provinciales de Castilla, Navarra y Aragón, para ocuparse de las disposiciones de la Generalidad de Cataluña sobre las restricciones para el ingreso en esta región de los trigos del resto de España.

A le reunión de ayer, que presidió el Sr. Noguera, asistió también el gobernador civil, Sr. Morafa.

Dióse cuenta de la entrevista que los comisionados habían tenido el día anterior con el subsecretario de Agricultura, y se felicitaron todos de los términos de cordialidad con que fueron acogidos, así como de la expresión de los buenos deseos que animan al Gobierno para gestionar una solución que coordine los intereses de todos los agricultores. de España.

Se discutieron y aprobaron unas conclusiones, que ayer mismo fueron entregadas al subsecretario de Agricultura, en ausencia del ministro, por una Comisión en la que figuraban la mayoría de los representantes que asistieron a las sesiones celebradas en la Diputación provincial de Madrid.

El texto de esas conclusiones es el siguiente:

«Primera. Que por el Gobierno se ejerciten las acciones procedentes para que las Juntas de contratación cumplan estrictamente los deberes que las incumben.

Segunda. Que para la aplicación del Crédito Agrícola y cuestiones anejas—supuesta la necesidad de un organismo intermedio entre el Gobierno y los agricultores—se utilicen los servicios de las Diputaciones como entidades naturales, solventes y con la capacidad precisa para el desenvolvimiento de estas cuestiones.

Tercera. Que se destine para de los créditos habilitados para las necesidades del paro obrero a la construcción de silos en lugares adecuados, contribuyendo de esta forma conjuntamente a resolver este importante aspecto del problema triguero.

Cuarta. Que, además de obligar a los fabricantes de harinas a construir y mantener durante la vigencia del decreto de 30 de Junio último el «stock» que determina el artículo 15 de tal disposición legal, se adquiera por el Gobierno cincuenta millones de pesetas en trigo al precio de tasa, el cual almacenará para lanzarlo al mercado cuando lo requiera su regulación a juicio del Gobierno; y

Quinta. Que por todos los medios legales de justicia y equidad para todas las regiones españolas y el rectísimo criterio de probidad y de igualdad que resplandece en todos los actos nacionales de V. I. se prohiba en absoluto el depósito de trigos, harinas y sus derivados en los puertos francos de la nación.»

Tres personas sufren quemaduras

Alicante, 4.—Cuando se encontraba en su domicilio Concha Gallud, tuvo la desgracia de que al manipular con un quinqué de petróleo, se le cayera encima el combustible y se le inflamara.

Las llamas la envolvieron rápidamente, y en su auxilio acudieron su esposo Manuel Ferris y su suegra Dolores Alavés. Las llamas prendieron también en sus ropas y todos sufrieron quemaduras.

Concha sufrió heridas gravísimas, y su esposo y su suegra, quemaduras graves.

El traslado de los restos de los mártires de Jaca

Visita al jefe del Gobierno

Ayer, por la mañana, momentos antes de celebrarse el Consejo de ministros, el Sr. Samper recibió la visita de Antonio de Lezama, que en nombre de la Comisión pro traslado de los restos de los mártires de Jaca fué a comunicar al jefe del Gobierno los trabajos realizados y el entusiasta y unánime deseo de los representantes de todos los partidos republicanos e izquierdas españolas de que el día 15 reciba Madrid los gloriosos restos de Galán, García Hernández y quienes con estos héroes, infamemente fusilados, perecieron defendiendo los ideales revolucionarios.

Al propio tiempo, Antonio de Lezama, interpretando un deseo de doña Carolina Carabias, viuda del heroico capitán García Hernández, reiteró a D. Ricardo Samper el agradecimiento de la viuda de García Hernández por la gentileza que éste había tenido enviando una preciosa muñeca a Esperancita, la lindísima huerfanita del capitán fusilado en Huesca, como recuerdo de la visita que con dicha señora y la niña hiciera a la madre de Fermín Galán.

El jefe del Gobierno mostró el vivísimo deseo de satisfacer los anhelos populares, que son los suyos propios, y dijo que comunicaría el asunto a sus compañeros de Consejo para ver si se podía efectuar el traslado en la fecha indicada y para proceder rápidamente a cuantas gestiones son pertinentes.

Lo que dice el presidente del Consejo

Al salir el jefe del Gobierno del Consejo de ministros dijo a los periodistas:

—Además de los asuntos aprobados en el Consejo, y que figuran en la nota oficiosa que les han dado a ustedes, se ha hablado del traslado de los restos de García Hernández y Galán, examinando la propuesta de la Comisión organizadora. El Gobierno dará toda clase de facilidades para que en el más breve plazo posible los cadáveres de aquellos dos mártires sean traídos a Madrid; pero como además quiere dar al acto toda la solemnidad que requiere, nos parece que quizá la fecha señalada, 15 del actual, sea muy próxima para organizarlo todo ordenadamente y con el máximo acierto. No obstante, si la Comisión cree que todo puede hacerse bien en la fecha señalada, el Gobierno prestará su más decidido apoyo.

Dentro de unos días, quizá en el próximo Consejo de ministros, se aprobará un proyecto de ley para conceder a la madre de Galán y a la viuda e hija de García Hernández una pensión extraordinaria vitalicia.

Nuevas manifestaciones del señor Samper

Un informador preguntó anoche al presidente del Consejo si podía dar alguna noticia de lo tratado en el Consejo y el Sr. Samper contestó que todo estaba en la nota oficiosa.

Una de las cosas más interesantes ha sido lo relativo al traslado lias de los heroicos capitanes. Pero mín Galán y García Hernández. Sobre este asunto ya he expuesto la opinión de que el Gobierno está dispuesto a dar todo género de facilidades como así lo he manifestado reiteradamente a las familias de los heroicis capitanes. Pero me parece la fecha del 15 de Septiembre muy precipitada, porque el Gobierno quiere que la traída de los restos se haga con toda solemnidad y faltan pocos días y creo que no se podrán hacer todos los preparativos con la debida suficiencia. Cuando se pensó en el traslado de los restos de Galán y Hernández, yo expuse a las familias mi criterio de que debían inhumarse en el arco magnífico de la plaza del Pueblo, donde se están construyendo los ministerios. Allí se hará un monumento digno de los héroes. Y las familias así lo comprendieron, pensando entonces en instalarlos provisionalmente en la puerta de Alcalá, donde también habrá que realizar algunas obras. A mí me parece que la fecha más indicada es la del 15 de Diciembre, por lo que tiene de significación y de emotividad para la traída de los restos de ambos mártires; pero, repito que el Gobierno está dispuesto a dar toda clase de facilidades para la fecha en que quieren las familias. Por nosotros no hay ningún inconveniente. El Consejo me ha dado un voto de confianza para que yo proceda en este caso como requieran las circunstancias. Respecto al sitio nadie más indicado que la familia por motivos sentimentales para señalarlo, aunque será en la plaza del Pueblo.

Los preparativos del traslado

La Comisión pro traslado de los restos de los mártires de Jaca lleva los preparativos con extraordinaria celeridad, contribuyendo al éxito de sus gestiones el entusiasmo y las facilidades que en todas partes ha encontrado, pues Gobierno, Ayuntamiento, entidades oficiales, partidos políticos y organismos particulares rivalizan en celo y deseo de que el traslado a Madrid de las gloriosas reliquias constituya una manifestación imponente de republicanismo y espíritu ciudadano.

Dadas las buenas disposiciones de las autoridades y la actividad de la Comisión, cuyos trabajos están adelantadísimos, pueden estar seguros el Gobierno y el pueblo de que la ceremonia no sufrirá retraso alguno, y que será, además, la afirmación más rotunda y solemne de cómo ha encarnado en España el régimen republicano.

EL PARO OBRERO

Acuden a Falange Española gran cantidad de obreros en demanda de volantes para que se les facilite trabajo

Ayer, poco después de las siete de la mañana. comenzaron a acudir al local de Falange Española, sito en la calle del Marqués de Riscal, 16, numerosísimos obreros parados, deseosos de que se les facilitasen volantes para conseguir trabajo. Como quiera que la afluencia de demandantes era muy grande, fué preciso establecer dos «colas» ante el edificio que ocupa la entidad mencionada.

La Dirección de Seguridad no tardó en enviar a la calle del Marqués del Riscal fuerzas de Asalto, que disolvieron a los obreros, si bien se les permitía penetrar aisladamente en las oficinas de Falange Española.

Durante toda la mañana los obreros parados ambularon, en pequeños grupos, por la calle citada, paseo de la Castellana y otras vías adyacentes. En vista de la medida adoptada por la Dirección de Seguridad, los directivos de Falange Española se pusieron al habla con el alto centro policíaco, proponiendo la colocación de un cartel en el que se anunciara a los obreros la imposibilidad de alistarles. El jefe superior de Policía, Sr. Muñoz Castellanos, mostróse de acuerdo con la aclaración.

Con arreglo a la misma, en la verja del edificio de Falange Española quedó fijado el cartel en cuestión. Encabezaba éste el rótulo del Sindicato de la Edificación, y en él decíase que después de los incidentes ocurridos anteayer, y en vista de la incomprensible actitud en que se colocaron determinados elementos ante este primer intento para solucionar el paro obrero, quedaba suspendido el alistamiento, si bien éste proseguirá el viernes próximo, con el fin de continuar la obra emprendida para conjurar dicho paro. Firmaban el cartel los Sindicatos Obreros Nacionalsindicalistas.

Los jornaleros parados fueron informándose del texto, y después retirándose pacíficamente. En previsión de que se registrase algún incidente, quedaron de guardia en la calle del Marqués del Riscal dos camionetas de fuerzas de Asalto.

En las inmediaciones del local de Falange Española fué detenido un sujeto llamado Eduardo Gutiérrez Pola, de veintiún años, sin oficio ni domicilio, y al que se le ocupó una porra de gran tamaño. Fué puesto a disposición del director de Seguridad.

La Federación Patronal propone una reunión para buscar soluciones a la falta de trabajo

La Federación Patronal nos envía la siguiente nota acerca de la falta de trabajo, en relación con los incidentes de estos días:

«Los dolorosos incidentes ocurridos en Madrid el lunes pasado, producidos al personarse varios grupos de obreros en diferentes obras con la pretensión de que se les diera trabajo a viva fuerza, no han sorprendido a los componentes de la Federación Patronal Madrileña. Los temíamos y los veníamos anunciando reiteradamente ante la pasividad de los que están obligados a resolver la aguda crisis que padecemos. Pero no por esperados los podemos pasar sin nuestra más enérgica protesta, por la injusticia de que sistemáticamente se nos hace objeto por parte de unos y de otros.

Comprendemos la justa desesperación de los obreros; pero no tienen razón al promovernos conflictos por causas de las que también somos víctimas, imposibilitando la ejecución de las escasas obras en marcha, y no estamos dispuestos a tolerar que por este ni por otro motivo sufra ningún patrono la más pequeña agresión sin que en el acto se tomen las enérgicas medidas que exijan las circunstancias, aunque haya que paralizar el poco trabajo que queda; todo menos contemplar impasibles el riesgo de nuestras vidas después del agotamiento y ruina de nuestras industrias.

Federación Patronal Madrileña no ha demostrado jamás ninguna preferencia por los obreros de

Ministerio de Educación, Cultura y Deporte 2012

una organización determinada. Siempre hemos defendido la libertad de trabajo, y nos basta que el trabajador esté capacitado para desempeñar la labor que se le designe, cumpliendo sus deberes y exigiendo sus derechos, sin que nos preocupe su ideología ni el partido social o político a que pertenezca.

Queda, pues, sentada esta rotunda afirmación una vez más, y que no se nos tache de preferencias suicidas que redundarían en perjuicio de esta libertad que siempre propugnamos y en contra de nuestros propios intereses.

Tememos que estos chispazos se reproduzcan cada vez con mayor intensidad y sean causa de gravísimos sucesos, que por interés de todos debemos evitar. Ochenta mil obreros sin trabajo; 80.000 familias privadas de lo más necesario para su sustento, agotados por la continuada espera de meses y meses y perdida la esperanza de un porvenir más halagüeño, son un enorme peligro para la paz pública y la tranquilidad de la capital de España.

Exponemos el problema con toda su cruda realidad, aunque se nos tache de pesimistas, salvando nuestra responsabilidad, y para demostrar que la Federación Patronal Madrileña ha previsto y anunciado los acontecimientos y ha ofrecido su modesta colaboración para terminar con un estado de cosas que por sí solos no podemos resolver y de los cuales somos los primeros en sufrir las consecuencias.

Campañas, escritos y conferencias caen en el vacío de la más absoluta indiferencia. Ultimamente hemos elevado un escrito al excelentísimo señor presidente del Consejo de ministros proponiendo se celebre una reunión de fuerzas vivas de Madrid, con patronos y obreros de la construcción, en la seguridad de que de ella, a poco que pusiera cada uno de su parte, saldrían soluciones eficaces y de rápida ejecución.

Hasta la fecha no hemos recibido contestación ni nos ha sido posible entrevistarnos con el jefe del Gobierno para ampliar detalles de nuestro escrito. Comprendemos que altos problemas nacionales han impedido al Sr. Samper concedernos el honor de ser escuchados. Conocemos su exquisita cortesía, y no dudamos que a su clara inteligencia no habrá escapado la gravedad de los momentos actuales; pero la urgencia es tan extremada y los acontecimientos se precipitan con tanta rapidez, que no permiten perder un minuto si queremos remediar lo que todavía puede evitarse.

Madrid, 4 de Septiembre de 1934.
—*El Comité ejecutivo.*»

SUCESO POCO CLARO

¿GUARDIAS ATRACADORES?

Sevilla, 5 (madrugada).—En la calle de los Reyes Católicos, dos sujetos atracaron al practicante D. Juan Robles, quitándole dos mil pesetas.

El suceso aparece muy confuso. Se asegura que los atracadores fueron unos guardias de Asalto que iban vestidos de paisano.

Gerencia de LA LIBERTAD, teléfono núm. 27151

EVASION DE TRES PRESOS

Castellón, 4.—De la cárcel de esta capital se han fugado tres presos. Para evadirse abrieron tres boquetes de treinta y cinco centímetros en un muro de veinticinco de espesor.

La fuga se realizó a las nueve de la noche, y al descubrirla los guardianes de la prisión avisaron a la guardia exterior. Los soldados dispararon para amedrentar a los fugitivos, uno de los cuales se entregó, otro fué detenido y el tercero consiguió escapar.

LA SITUACION POLITICA

El Gobierno ha acordado enviar al fiscal de la República a las Vascongadas para que instruya personalmente las diligencias que se deriven de la actitud de los Municipios rebeldes

Si intentan volverse a reunir los diputados serán detenidos

El Consejo de ministros de ayer

La reunión.--Manifestaciones de los ministros.--El paso a nivel de Briviesca, el pleito vasco y el reparto de volantes de trabajo por Falange Española

A las diez y media de la mañana se reunió el Consejo de ministros en la Presidencia. Duró la reunión hasta la una y media de la tarde.

El ministro de Obras públicas manifestó que la Dirección general de Ferrocarriles se ha dirigido a la Compañía del Norte para que, sin perjuicio del decreto que se está preparando relativo a los pasos a nivel, y cuya redacción es bastante delicada, se restablezca la guardería en el paso a nivel de Pradanos de Bureba, próximo a Briviesca, donde han ocurrido este verano repetidos accidentes.

Un periodista le preguntó sobre el reparto de volantes de trabajo hecho por Falange Española para las obras de los nuevos ministerios.

El ministro contestó que ese reparto era un absurdo, pues ni esa organización ni el ministro mismo pueden obligar a ningún contratista a tomar obreros no teniendo trabajo para ellos.

El ministro de la Gobernación dijo que en el Consejo habían tratado del pleito de los Municipios vascos y que en la nota oficiosa figuraban los acuerdos adoptados en la reunión ministerial.

—¿Se han tomado medidas de importancia?

—Algunas—contestó—. Unas que figuran en la nota y otras que por su importancia me reservo.

—¿Han acordado la destitución de algún gobernador?

—Al contrario—respondió el ministro—. El Gobierno está muy satisfecho de la cordura y de la energía, al mismo tiempo, de los gobernadores de las provincias vascongadas.

Se le preguntó si sabía algo de la huelga de taxistas declarada ayer en Madrid.

El Sr. Salazar Alonso dijo que lo único que sabía era que durante la noche no le habían dejado dormir los ruidos producidos por los claxons y bocinas de los automóviles, que se dedicaron a recorrer la Puerta del Sol.

—Si es un pleito municipal —agregó—el Ayuntamiento madrileño lo resolverá, y si es una cuestión relativa a bases de trabajo, el Sr. Estadella es el encargado de intervenir.

Al reiterarle los periodistas la pregunta de las medidas más interesantes que no daba a la publicidad, el ministro se excusó de exponerlas; pero dijo, sin embargo, que había que actuar con energía para evitar determinadas actitudes de algunos de los diputados que han asistido a la Asamblea de Zumárraga y actos posteriores.

—Por ejemplo—añadió—, la concesión inmediata de suplicatorios. Estas cosas no se pueden tolerar, como tampoco la actitud de Falange Española, que ha originado conflictos al entregar a obreros de la construción volantes para trabajar. Ya se clausuró el domicilio social de esta Agrupación, y como siguen reuniéndose en un despacho del marqués de Elíseda, si me obligan lo clausuraré también.

La nota oficiosa

«El Sr. Salazar Alonso informó a sus compañeros del estado del orden público en España, que es satisfactorio.

Dió cuenta detallada de los acontecimientos desarrollados el domingo y el lunes en las Vascongadas, especialmente en Guernica.

Con este motivo intervino el fiscal de la República para estimular el celo de los Tribunales de Justicia en la depuración de los hechos, tanto por las manifestaciones subversivas, las ofensas a España, como la agresión de que un diputado hizo víctima a un oficial de los guardias de asalto, estimando que si los Tribunales estimaren motivo suficiente para solicitar suplicatorios, el Gobierno se hallará en el caso de solicitar de las Cortes su concesión.

Se ocupó también de los incidentes ocurrido estos días con motivo de un reparto de boletos de trabajo, y por ello propuso diversas resoluciones, para las que fué autorizado.

El ministro de Estado hizo al Gobierno una documentada información de la marcha de las negociaciones diplomáticas con el Vaticano, quedando en el uso de la palabra para proseguir su interesante relación en Consejos próximos.

Después los ministros despacharon los siguientes asuntos:

Presidencia.—Decreto sobre adquisición de terrenos para el aeropuerto de Manises.

Aprobación del acta aclaratoria sobre el traspaso de los servicios de radiofusión a Cataluña.

Declaración de oficialidad del Congreso Internacional de Autores que ha de celebrarse en Sevilla en 1935.

Gobernación.—Denegando el recurso interpuesto por D. Julián Zugazagoitia contra multa impuesta por un artículo publicado en el periódico que dirige.

Decreto cambiando la denominación de la Compañía de Ferrocarriles del tercer tercio por la Compañía Móvil del mismo tercio.

Estado.—Acuerdo de substituir a D. Alfredo Ara, que forma parte de la Comisión negociadora argentina, por D. Blas Huete, director del Centro de Contratación de Moneda, para formar parte de la Delegación de un convenio con Polonia.

Acuerdo de prorrogar por un mes el convenio comercial hispanopolaco.

Hacienda.—Decreto extendiendo la amnistía a las faltas por evasión de capitales.

Obras públicas.—Subvención al Ayuntamiento de Verga (Barcelona) para su abastecimiento de aguas.

Distribución del crédito anual para reparación de carreteras con firmes especiales.

Trabajo.—Decreto disponiendo quede redactado en la forma que se indica el artículo 39 del Estatuto para las cajas generales de ahorro popular.

Idem aprobando el reglamento orgánico de Sanidad exterior.

Instrucción pública.—Aprobando la construcción de escuelas unitarias y graduadas para niños, niñas y párvulos, respectivamente, en Zamora y Villanueva del Arzobispo (Jaén).

Industria y Comercio.—Decreto reservando definitivamente a favor del Estado la parte debidamente localizada y descubierta de la zona potásica catalana.

Comunicaciones.—Nombrando a D. Antonio José García Alvarez y a D. Alfredo Rivas Pita tesorero y contador, respectivamente, de la Caja Postal de Ahorros.

Manifestaciones del jefe del Gobierno.--Un telegrama de los parlamentarios catalanes y vascos

El presidente del Consejo, al salir media hora después de su despacho oficial, dijo que en el Consejo se había hablado del traslado de los restos de Galán y García Hernández, e hizo sobre el asunto las manifestaciones que aparte publicamos.

A continuación el Sr. Samper facilitó el siguiente telegrama:

«Diputados catalanes y vascos, en uso perfectísimo derecho todo ciudadano realizar excursión visita monumentos históricos noble pueblo vasco, hemos sido vejados nuestra condición diputados disolviéndosenos forma violenta cuando bajo árbol Guernica entonábamos himno a democracia vasca, habiendo sido arrojada violentamente contra el suelo por fuerzas gubernativas bandera Euzkadi, mientras pueblo en actitud pacífica era brutalmente apaleado fuerza pública. De regreso, escoltados por dos camionetas guardias Asalto, hemos sido retenidos en nuestros coches en despoblado más de una hora, teniendo que soportar actitud intolerable y provocativa fuerzas Gobierno. Elevamos V. E. encendida protesta atropello, sin perjuicio actitudes futuras.

Irujo, Monzón, Picavea, Irazusta, Horn, Bikuna, Careaga, Robles, Aranguiz, Aguirre, Heliodoro, Latorre, Landaburu, Santaló, Tomás y Piera, Comas, Barjau, Aguadé, Simaya, Ferrer, Agaray, Mangranés, Calvet, Mostre, Bofill, Trabal y Rubió.»

Al entregar el anterior despacho el Sr. Samper hizo este comentario:

—Como ustedes podrán advertir, el hecho de que figure como primer firmante el Sr. Irujo, agresor de un oficial de Seguridad, quita toda autoridad a su texto.

Notas de ampliación

Como consta en la nota oficiosa, el Consejo de ministros se ocupó, entre otros asuntos, de dos principales: el planteado entre el Poder central y los ayuntamientos y parlamentarios del País Vasco y las negociaciones entre España y el Vaticano, llevadas por el Sr. Pita Romero.

El conflicto vascongado

Por lo que refiere a la primera, el ministro de la Gobernación relató las conferencias telefónicas mantenidas con los gobernadores de Guipúzcoa y Vizcaya, que confirman en un todo los despachos publicados en la Prensa de la mañana de hoy acerca de las estridencias que han tenido como teatro, especialmente Guernica. Además de confirmarse que hubo vivas a Cataluña y a Vasconia libres y mueras a España, reiteró que el diputado nacionalista vasco Sr. Martínez Irujo, detrás de una verja, agredió a un guardia, y que al ir éste a repeler la agresión, el aludido alegó su condición de diputado.

A la vista de todos estos datos, el Gobierno decidió que el Ministerio fiscal active las oportunas querellas y que en su día, si, como es de esperar, se elevan los oportunos suplicatorios a las Cortes, se requiera la concesión de ellos. Así podrá apreciarse si hay algún diputado español que se niegue a que los Tribunales castiguen debidamente los delitos de que se acuse a los diputados responsables. Además, el ministro de la Gobernación dictará las disposiciones conducentes a evitar que desde este mismo momento puedan repetirse, en Vasconia o en cualquier otro punto de España, los lamentabilísimos incidentes de Guernica, Bermeo y Zarauz.

Como es natural, en caso de dimisión colectiva de los municipios Vascongados, el Gobierno procurará nombrar rápidamente a las personas que han de substituirlos.

Dos acuerdos importantes

Sabemos que el Gobierno acordó en la reunión de ayer enviar al fiscal de la República a las Vascongadas para que instruya personalmente las diligencias derivadas de la actitud de los Municipios vascos con motivo de la constitución de la Junta de defensa del Concierto económico.

También el Gobierno ha dado instrucciones terminantes a las autoridades de aquellas provincias para que en el caso de que vuelvan a reunirse los diputados vascos se les detenga, como sorprendidos en delito infraganti, a reserva de pedir más tarde el correspondiente suplicatorio a las Cortes para proceder a su procesamiento.

Las negociaciones con el Vaticano

El ministro de Estado, Sr. Pita Romero, comenzó a relatar el curso de la negociación mantenida en el Vaticano. Seguirá su referencia en el próximo Consejo, que se celebrará el jueves, por adelantarse al que había de verificarse el viernes, a fin de que algún otro ministro pueda ausentarse un día más de Madrid.

Como el Sr. Pita Romero, al regresar a Roma, reanudará sus gestiones, nada puede decirse en concreto sobre el resultado de ellas. De todas suertes, hasta ahora no puede decirse que se haya conseguido aunar en ningún punto el criterio de ambas partes.

Parece ser que el Sr. Pita Romero se propone volver a Roma para continuar sus negociaciones. Pero como, por otra parte, la continuación de las mismas ha de emplear todavía unos dos meses por lo menos, no puede asegurarse si será el propio Sr. Pita Romero quien haya de proseguir estos difíciles trabajos.

La situación del Ayuntamiento de Sevilla

También se habló en el Consejo del estado económico en que se encuentra el Ayuntamiento de Sevilla. Desde hace días se encuentra en Madrid una Comisión del Municipio sevillano para recabar el auxilio económico que del Gobierno solicitó dicho Ayuntamiento. Se ha entrevistado ya con el ministro de la Gobernación. Este se puso al habla con el de Hacienda, y ambos ministros tienen ya redactado un decreto en virtud del cual se dictan determinadas medidas encaminadas a resolver momentáneamente la situación económica del Ayuntamiento de Sevilla. La solución definitiva la darán las Cortes.

Por cierto que el alcalde accidental de la capital andaluza, señor Alarcón, ha publicado un manifiesto en el que, según los informes que tiene el Gobierno, se dice que la única manera de resolver el problema económico de Sevilla es la violencia. El ministro de la Gobernación ha destituido al Sr. Alarcón y ha pasado el tanto de culpa a los Tribunales.

Otras notas

Estudio del presupuesto de Marina

A las cinco de la tarde llegó a la Presidencia el Sr. Samper. En su despacho oficial le esperaban el ministro de Hacienda y el subsecretario de Marina.

Con ellos estuvo dedicado al estudio del nuevo presupuesto de Marina.

¿Una ley de Prensa?

Se dijo ayer que el ministro de la Gobernación prepara un proyecto de ley de Prensa, y se añade que se propone llevarlo a las primeras sesiones de Cortes, donde lo defenderá incluso como diputado si cuando se ponga a discusión no fuera ministro.

El Sr. Maura, en Obras públicas

Ayer tarde visitó al ministro de Obras públicas el ex ministro republicano D. Miguel Maura.

Intereses de Cartagena

Ayer tarde el ministro de Marina recibió a los diputados señores Maestre y Salmón, acompañando a una Comisión de Cartagena, que ha rogado al ministro se interese por asuntos de vital interés para aquella ciudad relativos a su abastecimiento de agua y riego de sus campos.

El proyecto sobre el Estatuto ferroviario

En el ministerio de Obras públicas fué facilitada anoche la siguiente nota:

«El ministro de Obras públicas sigue con gran atención las interesantes fases por que va atravesando la polémica desatada sobre el proyecto de ley de Bases del Estatuto ferroviario presentado a las Cortes.

Seguramente nadie espera del ministro su movilización activa en defensa del proyecto hasta que comience la amplia discusión parlamentaria que deberá producirse en torno a este gran problema nacional; pero su silencio tampoco debe llegar hasta el asentimiento respecto a algunas derivaciones de aquel proyecto, necesitadas de aclaración inmediata a medida que la defensa, más o menos oficiosa de las Compañías, va produciendo estragos en sus propios valores por el celo excesivo con que unos y otros pretenden salvar sus intereses.

La oscilación desfavorable de los valores ferroviarios, si no producida por esta alarma, cuando menos coincidente con ella, dice bien claro lo delicado que es entregar prematuramente cifras y afirmaciones al mercado, donde se transforma enseguida en materia de especulación bursátil. Pero con la precaución que esta delicada materia impone al ministro para rectificar tal estado de alarma, sin aparato de números y sin precisar detalles que no son de este momento, se debe interrumpir el silencio y salir al paso al falso sentido con que se interpretan algunas de las bases del proyecto. Ni en su letra ni en su espíritu pueden amparar ninguna lesión de legítimos derechos salvaguardados por las leyes y por la rectitud de este Gobierno.

Lo que ocurre es que las formas de rescate tienen que ponerse en relación con antecedentes que no se han tenido en cuenta por los oficiosos defensores de las Compañías al valorar la rentabilidad de las líneas, ni se han establecido con claridad diferencias esenciales, al partir de la base de los productos líquidos, entre sobrantes e inversiones de gastos en lo referente a ingresos obtenidos por el primer recargo en las tarifas concedido por decreto de 26 de Diciembre de 1918. Por otra parte, el mecanismo de la liquidación de las reservas tampoco se ajusta tal como ahora se debate a las fórmulas establecidas en las bases del proyecto de Estatuto.

A reserva de aclarar y justificar en su día y ante las Cortes cuanto queda apuntado, con otras consideraciones que ahora no son oportunas, quede bien claro que el propósito del ministro, definido en los preceptos del proyecto presentado a las Cortes, encierra la afirmación de que, una vez rescatadas las líneas, se pagarán todas las obligaciones y aun se amortizarán en su día las acciones por su valor real.

Por ahora no es necesario ampliar nada más para dejar las cosas en su punto.»

La confección de los presupuestos

El presidente del Consejo pasó toda la tarde en su despacho oficial trabajando en la confección de los presupuestos.

Recibió al subsecretario de Marina, con quien conferenció hasta cerca de las siete de la tarde. También acudió a la Presidencia el ministro de Hacienda, Sr. Marraco, que trabajó también con el Sr. Samper, mostrándose partidario éste de una reforma general en los presupuestos de Guerra, Marina y Trabajo, para hacer una obra verdaderamente fundamental.

No llegó a concretarse nada, quedando los Sres. Samper y Marraco en continuar el estudio de los presupuestos hoy, a primera hora de la tarde, en la Fuenfría.

A las siete y media de la tarde el Sr. Samper recibió a los periodistas, a quienes hizo las siguientes manifestaciones:

—Hemos terminado el estudio del presupuesto de Marina, en el que, por cierto, no se han podido introducir las economías que yo me proponía hacer, porque da la circunstancia de que las Cortes aprobaron en Mayo una ley de concesión de un crédito de 40 millones de pesetas para construcciones navales que hará la Trasmediterránea. Y la ley hay que cumplirla, so pena de hacer un presupuesto extraordinario, que no se ha da hacer.

Un periodista le preguntó si en dicho presupuesto se habían introducido algunas economías en el personal, y el presidente del Consejo contestó que, efectivamente, se habían hecho; pero que sobre ello pesaba extraordinariamente el crédito de los 40 millones.

—Mi preocupación grande, como saben ustedes, es hacer economías; pero sólo se han obtenido unos 200 millones sobre el presupuesto general de 4.000 millones de pesetas.

Mañana—continuó diciendo—, después de comer, marcharemos a la Fuenfría los ministros de Trabajo, Hacienda y yo para dejar ultimado el presupuesto de Trabajo.

El Sr. Samper dice que, por ahora, el Sr. Pita Romero continuará en Madrid

Un periodista, al abandonar anoche la Presidencia, interrogó al jefe del Gobierno si podía facilitar alguna noticia de lo tratado en el Consejo respecto a las negociaciones con Roma, y el señor Samper contestó:

—Todas cuantas noticias se refieren a este asunto ha de dárselas a ustedes el ministro de Estado. Así lo ha acordado el Consejo.

Como los periodistas le indicaran que el Sr. Pita Romero se mostraba reservadísimo, el jefe del Gobierno contestó que estas cuestiones requerían una gran discreción y tacto.

—Sin embargo, puedo decirles —añadió—que no ha habido acuerdo concreto alguno sobre el particular. El Sr. Pita Romero ha co-

CUENTO JUDIO, por Bluff

Durante una revista naval, Hitler se marea y cae al agua.

Ya se está ahogando, cuando Abel Ibrahim Orstein Loewensfeld se arroja valerosamente al agua y lo salva.

Hitler, emocionado, le dice:
—Pídeme lo que quieras, ciudadano valiente.
—Herr Präsident. ¡Imposible! Yo no quiero nada.
—Pide, ciudadano. El führer te protege. ¡Pide, por Wottan!

—Herr Präsident. No puedo. ¡Soy judío!
—¡Por Martín Lutero!... Pero en fin. La palabra del führer es sagrada... ¡Pide!

—Herr Präsident. ¡Que no le digáis a ningún judío que os he salvado!

Ministerio de Educación, Cultura y Deporte 2012

menzado en el Consejo de hoy a darnos cuenta con todo detalle de las incidencias en las negociaciones, y como este asunto requiere más estudio y en el Consejo de hoy había otros asuntos de carácter urgente que tratar, el ministro de Estado suspendió su relato para continuarlo en el Consejo del jueves.

—Pero ¿volverá a Roma?

—No, por ahora no, porque el Sr. Pita Romero tiene que dedicarse a la confección del presupuesto de Estado, que requiere tiempo y estudio, y, naturalmente, no podrá desplazarse a Roma.

Informes de madrugada en Gobernación.--Manifestaciones del señor Salazar Alonso

Al recibir esta madrugada a los periodistas el ministro de la Gobernación les manifestó que había recibido una comunicación del gobernador de Oviedo diciéndole que se había celebrado un mitin socialista en la Casa del Pueblo, interviniendo los diputados Sres. Menéndez, Amador Fernández y Peña, que atacaron al partido radical; pero no hubo incidentes.

Hablando del asunto de los choferes de Madrid, dijo que estimaba que la posición del Ayuntamiento es invulnerable, y he comunicado al alcalde que la circunstancia de hallarnos en período de prevención facilita al Gobierno una actuación sin menoscabo de la autoridad municipal y salvando el prestigio de la autoridad del alcalde, pero atendiendo al servicio público. Creo que el pleito es ficticio, y para resolver voy a conferenciar con el director de Seguridad y con el alcalde. Creo que se impondrá el buen sentido y espero que el vecindario colabore con las autoridades para no tolerar imposiciones de nadie, cuando se trata de una mejora en beneficio del vecindario, como es el origen del conflicto.

—Me resisto a creer que se trate de un pretexto, acaso de un eslabón de una cadena, cuyo anuncio se ha prodigado demasiado. Y como no tengo vocación de Santo Tomás, dispongo a mis autoridades por si fuera cierto el intento.

Respecto de las peticiones del Ayuntamiento de Sevilla, dijo que el asunto viene estudiándolo hace mucho tiempo, y que está en estos momentos en vías de solución.

Hizo alusión a la destitución del alcalde interino de Sevilla, el radical demócrata Sr. Alarcón, diciendo que era lamentable que los Ayuntamientos excitaran a la rebelión, y que ésto nada tiene que ver con la autonomía, pues a mayor autonomía, mayor respeto a los principios de autoridad.

—Creo que se trata de un arrebato, propio de un temperamento juvenil, y supongo que su partido lo habrá repudiado, ya que un correligionario suyo forma parte de la Comisión.

Continuó diciendo que cuando tenga todos los antecedentes dará una nota sobre la destitución del alcalde de Carmona, que armaba a los guardias rurales en vez de avisar a la Guardia civil cuando se hablaba de que en aquel pueblo se preparaba un movimiento monárquico frustrado.

Finalmente un periodista le preguntó qué había de la situación política, porque los periódicos publicaban unas afirmaciones del Sr. Guerra del Río en el sentido de que no se facilitará el acceso al Poder a ningún Gobierno de derechas, y el ministro contestó:

—Pues ocurrirá todo lo contrario de lo que dicen los periódicos ayer y hoy.

También se le preguntó si había recibido la visita del Sr. Gil Robles, y lo negó, y agregó que incluso desconocía su llegada a Madrid.

Los Tribunales de urgencia

La Subsecretaría de Justicia ha facilitado la siguiente relación de sentencias dictadas por los Tribunales de urgencia de provincias por actos contra el orden público:

Alicante.—Condenando a Enrique Llácer a 250 pesetas de multa por resistencia.

Badajoz.—Condenando a Higinio Sánchez Sosa a cuatro meses y un día de arresto mayor por tenencia de armas de fuego.

Cuenca.—Condenando a Luis de las Heras, Atanasio Torres y a varios procesados, por reunión pacífica, a dos meses y un día de arresto mayor.

La Coruña.—Condenando a Antonio Taboada Insúa, por atentado a los agentes de la autoridad, a cuatro meses y un día de arresto mayor.

Granada.—Condenando a Araceli Puga Fernández a dos meses y un día de arresto mayor por atentado, accesorias y costas correspondientes.

Huelva.—Condenando a Gregorio Rioja Castillejo, por resistencia a los agentes de la autoridad, a cuatro meses y un día de arresto mayor y 250 pesetas de multa.

Málaga. — Condenando a Sebastián Jiménez Gil a cuatro meses y un día de arresto mayor por tenencia de armas de fuego.

Palencia.—Condenando a Dimas Becoechea a siete meses de prisión menor por tenencia de armas.

Valladolid. — Condenando a Angel Esteban de las Heras a cuatro meses y un día de arresto mayor por tenencia de armas.

Valencia.—Condenando a Francisco Sáenz García a cuatro meses y un día de arresto mayor.

EL PLEITO VASCONGADO

En Vitoria se registraron algunos incidentes al tomar posesión el nuevo Ayuntamiento

Los diputados Sres. Irujo y Aguirre publican unas notas contestando al gobernador

Bilbao, 4.—A las manifestaciones que hizo en la noche de ayer el gobernador han contestado hoy en «Euzkadi» con sendas notas los diputados Sres. Aguirre e Irujo.

El primero pregunta al Sr. Velarde en su nota qué entiende por hospitalidad, pues no se puede consentir que ante el pueblo se ofenda a unos hombres con autoridad popular.

Añade que cree que el Gobierno español intervendrá rápidamente en este intolerable asunto, y termina diciendo que la nota del gobernador es vergonzosa y falsa desde la cruz a la fecha, desde el comienzo al fin; «que miente en lo que a mí se refiere; que miente en lo que se refiere a mi compañero Irujo, y que miente, entre otras mil cosas, al hablar de gritos subversivos, digna coronación en suma de la vergonzosa jornada».

La nota del diputado Sr. Irujo dice que las declaraciones del gobernador de Vizcaya son de un cinismo inaudito y más falsas que el alma de Judas.

«Estimo lo bastante—añade—mi dignidad personal y mi honor ciudadano para no arremeter contra los guardias a bofetada limpia; pero aun cuando sólo fuera para defender el prestigio de la guardia, que tan mal parada queda por las manifestaciones del gobernador civil de Vizcaya, tendría que salir al paso de esa inexactitud.»

Describe después los incidentes del viaje y el diálogo sostenido con un teniente de la fuerza pública, así como las brutales cargas contra el pueblo de Guernica, de un modo innoble y sañudo, y después de relatar el diálogo sostenido con el teniente, al que se dice ha abofeteado y que se permitió amenazarle, por lo que el Sr. Irujo contestó que aquello era una gran cobardía, y que le pegara si se atrevía a hacerlo, termina así la nota:

«Ni él pasó del desafío ni yo le toqué al pelo de la ropa. Si dijo otra cosa, es un solemnísimo embustero. Brindo la ejecutoria apoteótica a la fuerza pública en el atropello y vejámenes de que nos han hecho objeto. ¡Ejemplar, digna contera de Oyarzun y Zumárraga!

Velarde informó al Gobierno de que se trataba de un movimiento ficticio, y hoy, al echarle el pueblo en cara su inexactitud y falsedad, añade el tópico de que yo abofeteé a un guardia y de que hemos gritado ¡muera España! Pobre España. ¿Cómo va a dar calor en el corazón de nadie con ministros como Salazar, gobernadores como Velarde y hazañas como las de ayer?

Con España, sin España o contra España, vamos por nuestro camino sin gritar nunca ¡muera España!; pero sin gritar tampoco ¡viva!, sobre todo desde que ese grito es el de guerra de los monárquicos, únicos elementos que en nuestro país hacen ahora de moros leales. La información del Sr. Velarde—termina diciendo—es sencillamente una infamia despreciable.»

El gobernador dice que cuando se realizan hechos deben afrontarse las responsabilidades

Al hablar hoy con los periodistas, el gobernador civil dijo que después de las manifestaciones de anoche nada tenía que añadir.

—He visto —agregó— una nota del diputado Sr Irujo en el diario «Euzkadi» que me parece de una tranquilidad extraordinaria, porque los hechos probados e incontrovertibles los vieron mi delegado Sr. Aparicio, el capitán de la Guardia civil Sr. Ipiña y dos tenientes de Asalto, así como unos periodistas de fuera de aquí que los presenciaron también, y uno de los cuales era, por cierto, catalán. Y sobre todo, la prueba concreta es la guerrera del teniente Sr. Landaburu.

Como éstas son cosas probadas, no hay por qué admitir la discusión. Cuando se realizan los hechos deben afrontarse las responsabilidades y no deben negarse cuando son evidentes. Sobre otros extremos de fraseología, pueden requerir ustedes al jefe de la Brigada Social, que los confirmará, pues gran parte de aquellos señores había perdido el tono y la ecuanimidad

La vida municipal de Bilbao sigue paralizada

Bilbao, 4.—En el Ayuntamiento sigue paralizada la vida municipal. Los concejales acuden diariamente a la Casa de la Villa, dedicándose a comentar en grupos la situación actual.

El comentario de hoy ha girado en torno a la entrevista que ayer celebraron el gobernador y el secretario de la Corporación municipal, por iniciativa de aquél, y parece ser que el gobernador en esa entrevista insinuó como solución del actual estado de cosas la posibilidad de que los altos funcionarios del Ayuntamiento fueran investidos de determinadas facultades para poner en marcha la vida municipal paralizada. El secretario, según parece, contestó al gobernador que no podía acceder a ello, tanto por la lealtad que debe a los que en él depositaron su confianza, como por las consecuencias que una conducta de esa naturaleza pudiera acarrearle.

Después parece que el gobernador llamó al jefe de Hacienda, el cual sostuvo ante él el mismo punto de vista, y asimismo tenemos entendido que celebró alguna otra entrevista con otros altos empleados del Ayuntamiento. De manera que, de momento, no se ha encontrado solución a la paralización municipal.

El Ayuntamiento tratará hoy de la intervención gubernativa

Bilbao, 4.—En el Ayuntamiento dijeron hoy que mañana se celebrará sesión para tratar de la intervención del gobernador en los asuntos municipales y de la actitud adoptada contra algunos de sus miembros.

En la misma sesión se dará cuenta de un informe emitido por los letrados de la casa.

La presencia de los diputados catalanes en el Casino de San Sebastián

San Sebastián, 4.—Después del banquete celebrado anoche, los parlamentarios catalanes estuvieron en el Casino de la playa.

La mayoría del público a la entrada de aquéllos abandonó los salones.

La mitad de dichos parlamentarios salieron para Barcelona.

El diputado Sr. Irujo se va a querellar contra el gobernador

San Sebastián, 4.—El diputado Sr. Irujo ha manifestado que son inexactas las imputaciones lanzadas contra él por el gobernador de Vizcaya, y que está resuelto a entablar querella contra la citada autoridad ante el Tribunal Supremo.

El Consejo regional nacionalista ha publicado una nota contestando a las manifestaciones hechas por el gobernador de Vizcaya. Afirma que el partido se solidariza con la actitud de los nacionalistas de Zarauz.

La toma de posesión del nuevo Ayuntamiento de Vitoria origina grandes protestas

Vitoria, 4.—Se ha verificado la toma de posesión de los nuevos concejales de este Ayuntamiento. Se habían adoptado precauciones ante el temor de que ocurrieran incidentes, pues en el nuevo Concejo figuran tres ex alcaldes monárquicos, elementos derechistas y radicales.

Fuerzas de Asalto establecieron la vigilancia en la plaza de la República. A la sesión acudieron numerosísimos republicanos de la localidad.

Presenció la sesión el gobernador, y después de saludar a los reunidos se retiró del salón, procediéndose a la elección de cargos.

Resultó elegido alcalde D. Luis Giner, radical.

El público acogió la designación con grandes protestas y vivas a la República y a Euzkadi. Los concejales fueron increpados por el público de nacionalistas y las protestas se repitieron al salir a la plaza de la República los nuevos ediles, teniendo qeu dar la fuerza pública una carga para disolver a los nutridos grupos en ella congregados.

Secretaría de LA LIBERTAD, teléfono núm. 27153

UN CONSEJO CADA DIA habla el médico

Primeros auxilios a un quemado

En la mayor parte de los casos resulta una verdadera tragedia en una casa el hecho tan repetido del niño que se vuelca encima un puchero de agua caliente, que se cae de bruces sobre un brasero, o la cocinera a quien se le vierte una sartén de aceite que le causa quemaduras en las manos, en los brazas o en las piernas. El aturdimiento general y la falta de conocimiento de lo que es más pertinente, hacen que el paciente sufra, que se retrase el poner remedio a los dolores y en ocasiones que se agraven las lesiones. Por eso es conveniente que todo el mundo sepa cuáles deben ser los primeros cuidados que deben prestarse a la persona que se ha producido quemaduras de mayor o menor extensión, mientras llega el médico que se haya de hacer cargo del herido.

Las quemaduras se dividen en tres grados: las de primero, producen inflamación y enrojecimiento doloroso de la piel; las de segundo grado, formación de ampollas, y las de tercero, carbonización y costra o escara oscura.

Según el grado de las quemaduras, los tratamientos deberán ser distintos.

En las de primer grado lo mejor es aplicar sobre ellas alcohol de 90 grados; también pueden untarse con aceite común, ácido pícrico o simplemente ponerles compresas de agua fría, dando luego, para calmar los dolores del paciente, polvos de talco o de arroz.

En las de segundo grado, si las ampollas duelen o producen tirantez, conviene pincharlas con un alfiler flameado y luego tratarlas exactamente igual que en el caso anterior.

Cuando las lesiones sean de tercer grado se debe recurrir a las compresas continuas de agua fresca, cambiándolas con frecuencia para evitar que se sequen puestas y se peguen.

De cualquier manera y sea cual fuere la índole de la quemadura —cuando no es cosa muy leve— debe llamarse al médico urgentemente, pues hay quemaduras que por su extensión, grado y localización revisten extraordinaria gravedad.

DOCTOR L. N. DE CASTRO

El señor Martínez Barrio, en Sevilla

Sevilla, 4.—A las doce y media llegó en automóvil, acompañado del jefe de su secretaría política, D. José Rebollo, el ex presidente del Consejo de ministros, Sr. Martínez Barrio. Después de saludar unos momentos al Sr. González Sicilia, se dirigió al domicilio del ex alcalde Sr. Fernández de la Bandera, donde se hospeda. Esta tarde visitó la casa del partido, y mañana se trasladará a Cádiz.

Los radicales demócratas ante el pleito político

Sevilla, 5 (madrugada).—Al terminar la reunión del Comité del partido radical demócrata, los periodistas interrogaron acerca de la fusión de los partidos de izquierda al Sr. Martínez Barrio, el cual manifestó que tanto los señores Gordón Ordás como Sánchez Román y él han coincidido en la apreciación del momento político.

Respecto al pleito político que ahora se ventila acerca de si el Gobierno debe dimitir antes o después de la reapertura de las Cortes, dijo que el partido radical demócrata es ajeno a este pleito.

DE CATALUÑA

Los extremistas destrozan dos tranvías

Un propietario de un garaje es herido a tiros por un obrero que había despedido

Barcelona, 4. — A mediodía se presentó en un garaje situado en el número 50 del paseo de la Bona Nova el ex obrero de la casa José Pastor Castillo, que pasó al despacho del propietario, D. Vicente Roque, pidiendo un certificado.

Parece que el patrono se negó, por lo que Pastor sacó una pistola.

El patrono huyó; pero antes de llegar a la puerta recibió tres balazos que le disparó el ex obrero, resultando grave.

El agresor fué detenido, y declaró que hace siete años que trabajaba en el taller del Sr. Roque, y el sábado último éste le dijo que tenía que prescindir de él, por lo que le pagaría la semana cumplida y otra como indemnización, a lo que se opuso Pastor por estimarlo ilegal, conviniendo en que hoy iría al taller para recoger el certificado de buena conducta.

Al presentarse hoy en el taller se encontraban en su despacho el Sr. Roque y un cuñado de éste apellidado Manlléu. El patrón hizo entrega a Pastor del certificado de buena conducta y le pidió que le firmase un documento comprometiéndose a no reclamar cantidad alguna por el despido y a no recurrir ante el Jurado mixto. Como Pastor se negara, el señor Roque le agredió a puntapiés y Manlléu a puñetazos. Al intentar golpearlo el patrón, Pastor sacó una pistola e hizo varios disparos. Manlléu ha declarado ante el comisario que Pastor había sido despedido por irregularidades en la administración.

El detenido ha confirmado su declaración anterior ante el juez de instrucción, añadiendo que su propósito no era causar daño al disparar, sino evitar la agresión del Sr. Roque.

El Juzgado se ha incautado del certificado de buena conducta extendido por el agredido y del documento a que aludió Pastor en su declaración.

El patrono fué llevado al Dispensario de la barriada de San Gervasio, apreciándosele una herida en el vientre, otra en la región lumbar, dos en el brazo derecho y otra en la pierna izquierda, todas de pronóstico grave.

Atraco en el despacho de un procurador

A las diez y media de la mañana se presentó en la casa del procurador de Tribunales D. Francisco Depé Espiell, calle de la Diputación, 135, principal, un individuo que preguntó por el procurador.

El dependiente Juan Beltrán Viñas, de dieciocho años, dijo al desconocido que el Sr. Depé había salido a realizar diversos asuntos profesionales, pasándole al despacho, sobre cuya mesa había 467 pesetas.

El desconocido intimidó a Beltrán con una pistola y seguidamente procedió a atarle a un sillón. Inopinadamente se disparó el arma que el atracador había colocado sobre la mesa, y, creyéndose sorprendido, emprendió la huida llevándose el dinero.

El dependiente persiguió al desconocido que, al parecer, tenía guardada la huida por otros dos individuos, en unión de los cuales subió a un «taxi» que había preparado, desapareciendo.

En la cárcel se descubre una galería para realizar una evasión

En la prisión celular se ha descubierto un intento de evasión.

La Policía descubrió una galería que se estaba construyendo y que se dirigía hacia los sótanos de la cárcel para fugarse algunos presos. La galería está construída en la calle de Provenza, entre las de Entenza y Tarragona, cerca de la alcantarilla que pasá por dicha calle; tiene diez metros de longitud y es lo suficientemente espaciosa para que quepa por ella el cuerpo de una persona. La Policía, en el registro que efectuó, se incautó de cinco palanquetas de hierro, ocho barrenas, tres reglas de madera, un nivel, dos palas y otros objetos. En el momento del registro no se encontraba en la galería ninguna persona de las que estuviesen contruyendo.

Los detenidos gubernativos por la huelga de Sallent

El Sr. Dencás manifestó este mediodía a los periodistas que anoche habían sido ya libertados los presos gubernativos por los conflictos de Sallent, y cuyo número no sabía exactamente, pero que pasaban de ciento.

Recogida de periódicos proletarios

La Dirección general de Seguridad ha ordenado la recogida de «Mundo Obrero», «C N T» y «El Socialista», que han sido denunciados por el fiscal.

Los incendiarios de tranvías

En el Pasaje de San Gervasio, cuando pasaba un tranvía, esta noche, cerca de las diez, subieron a él dos desconocidos, que, pistola en mano, obligaron a descender al cobrador y al conductor. Después rociaron el coche con líquido inflamable y le prendieron fuego, dándose a la fuga. Acudieron los bomberos y algunos agentes, que encontraron dentro del coche una bomba de grandes dimensiones sin estallar.

Colocan una bomba en un tranvía

Barcelona, 5 (madrugada).—En la avenida del Tibidabo dos sujetos lanzaron líquidos inflamables contra un tranvía, que ardió casi por completo. Acudió un guardia de Seguridad, que con gran exposición subió a una plataforma y logró arrancar la mecha de una bomba que allí habían dejado los terroristas.

Matan al tripulante de un falucho por no detenerse la embarcación

Barcelona, 5 (madrugada). — A última hora de la tarde los vigilantes de la Aeronáutica vieron avanzar por el río Llobregat a un falucho, al que dieron el alto. Como no se detuviera, hicieron fuego contra él, resultando muerto Vicente Sirvert.

Los tripulantes del falucho declararon que no pararon por no haber oído las voces de alto.

Arden siete kilómetros de bosque

Tarragona, 4.—En el pueblo de Montral se declaró un incendio en un bosque propiedad de D. José Ferrer. A causa del viento huracanado las llamas adquirieron extraordinarias proporciones y se quemaron siete kilómetros cuadrados de bosque y arbolado.

Las pérdidas originadas por el siniestro son incalculables.

Derrumbamiento en una mina.--Un muerto y dos heridos

Lérida, 4.—A causa del fuerte viento reinante en el Valle de Aaran, se derrumbó el tejado de la estación del cable aéreo de la mina «Margarita», propiedad de la Sociedad La Victoria, sita en el término de Bosest.

Los cascotes aprisionaron a la entrada de la mina a un grupo de obreros que salía del trabajo.

Rápidamente se organizaron los trabajos de salvamento, y diez mineros fueron extraídos ilesos.

En el derrumbamiento resultó muerto Francisco Carrera, y sufrieron heridas graves Jerónimo Badiz y Julián Peremiguel.

Una pareja de novios deja maltrecho al fantasma de Figueras

Gerona, 4.—Estos últimos días en Figueras cundió la alarma por la aparición de un fantasma en los jardines del parque. Dicho fantasma aparecía al anochecido y se deslizaba a asustar a las parejas de novios. A veces se apostaba cerca del camino, escondido entre los árboles, y cuando pasaba una pareja de novios se liaba a garrotazos con el varón, desapareciendo inmediatamente. La tarde última repitió esta operación con Rafael Duch Oliva, de diecinueve años, el cual, yendo acompañado de su novia, fué agredido por el fantasma, que le propinó un bastonazo en el brazo derecho. Los novios, lejos de asustarse, persiguieron al fantasma, al que lograron alcanzar y le dieron tal abundancia de patadas, arañazos y mordiscos que tuvo que ser conducido al hospital, sin que haya podido ser identificada aún su personalidad.

SIGUEN LAS ACTUACIONES JUDICIALES

La estafa al Banco de España

Como en días anteriores, a primera hora de la mañana de ayer, se constituyó en la casa de Canónigos, el Juzgado número 12, que instruye el sumario con motivo de la estafa al Banco de España.

Ante el juez, Sr. Llorente Regidor comparecieron los ordenanzas del Banco de España Francisco Cendán, Dionisio Chasco, Ramón Cano y Restituto Iñigo, quiene debieron de informar acerca de la forma en que se guardan los libros de cuentas corrientes en dicha dependencia bancaria.

Sus declaraciones han debido de carecer de importancia, ya que es posible que dijeran que la custodia de estos libros en armarios cerrados no permite que persona ajena a los funcionarios pueda manejarlos ni examinarlos.

Compareció también la señorita Alfonsina Greco, conocida en el mundo del arte por el nombre de Perlita Greco, y su presencia en el Juzgado debió de estimarse necesaria para aclarar la vida y costumbres de determinada persona.

Después de esto es muy posible también que el juez ordenara que fueran enviados oficios de exhorto para que se tome declaración a algún otro aristócrata ausente de Madrid.

Por su parte, la Policía continúa también determinadas pesquisas.

Un agente de negocios detenido

Barcelona, 4 (doce noche).—Cumpliendo órdenes de la Dirección general de Seguridad la Policía ha detenido en Barcelona a José Gallardo, agente de negocios en esta capital, que, según parece, tieen antecedentes como estafador. La detención, según hemos podido saber, está relacionada con la estafa de un millón y pico de pesetas al Banco de España de Madrid. Parece que de los trabajos efectuados por la Policía madrileña se ha deducido alguna relación o complicidad de José Gallardo con los que intervinieron en este asunto. En el registro que se ha practido en casa del detenido se encontraron documentos a los que se concede importancia y sobre los que se guarda reserva. El detenido, que vivía con cierto lujo, en el rápido de mañana será trasladado a Madrid en compañía de unos agentes de Policía del Estado, que le pondrán a disposición de la Dirección general de Seguridad.

EL TEATRO

COLISEVM. — INAUGURACION DE LA TEMPORADA LIRICA Y ESTRENO DE «COLORES Y BARRO», SAINETE DE LOS HERMANOS ALVAREZ QUINTERO, MUSICA DE GUERRERO

El primero en romper la marcha, y a todo honor, ha sido el Colisevm. No en balde es Jacinto Guerrero el que impulsa la obra, y a mayor abundamiento y como conviene a su jerarquía, le va a la mano su colaborador en la empresa artística Pedro Massa.

Todo, en fin, muy bien dispuesto. Y el público sediento de teatro, que invade las localidades y se dispone con absoluta buena fe a apoyar el intento.

En el Colisevm se ha estrenado un sainete de los Quintero. Un sainete quinteriano, con su técnica, sus personajes, su ambiente, su diálogo, sus situaciones y, para que nada falte, su salsa andaluza.

Pero es que los Quintero, por no traicionarse, no se traicionan ni aun en el modo de ver este género de zarzuela, el mismo que tenían hace treinta y cinco años.

Estrenado «Colores y barro» cuando «La buena sombra», «La patria chica», «Abanicos y panderetas», «La reina mora», acaso no hubiera desmerecido. ¿Pero en los tiempos en que vivimos!...

¿Dónde están ahora esos personajes que hemos visto desfilar por «Colores y barro»? ¿Cómo puede constituir motivo de sainete en dos actos un asunto tan infeliz y de tan poca monta como el que los agudos hermanos llevan ahora a la escena?

No hemos visto a los Quintero en «Colores y barro». Si ellos se ponen a meditar, estamos bien seguros de que no se mostrarán orgullosos de su engendro.

¡Y es lástima! Porque Jacinto Guerrero ha procurado por lograr una partitura, con números tan graciosos y bien preparados como el de las murmuradoras, el mismo dúo dramático—no tan aplaudido como merecía—, la canción andaluza evocadora del barrio de Santa Cruz y hasta los bailables, ejecutados magníficamente por la Astolfi y el gracioso Murillo.

Jacinto Guerrero ha hecho diez números de su inconfundible estilo. Para él fueron los mejores aplausos de la noche.

La compañía del Colisevm es magnífica. Todos los elementos seleccionados entre los mejores sirven con singular cariño la obra.

Los mejores aplausos fueron para el tenor Mayral, que si no abusara con tanta frecuencia de su «flato», lograría éxitos más estimables.

Matilde Vázquez, espléndida de belleza y de facultades, interpretó la protagonista con singular maestría. Y a su lado el gran Lledó, el tenor cómico Murillo, la Argota y la Saturnini.

Un gran acierto en el vestido y en el decorado, y muy bien elegido el conjunto, del que se podrá sacar gran partido en jornadas sucesivoas.

IDEAL.—«EL CUENTO DEL DRAGON», DE LINARES BECERRA Y JERONIMO JIMENEZ

En el Ideal se repuso anoche la zarzuela «El cuento del dragón», que goza de una de las mejores partituras del llorado maestro Giménez.

Casi todos los números fueron repetidos, distinguiéndose en la interpretación la Huerta, la Durán, Barreto y Prada.

A. DE LA V.

EL TRABAJO A LA FUERZA, por Bluff

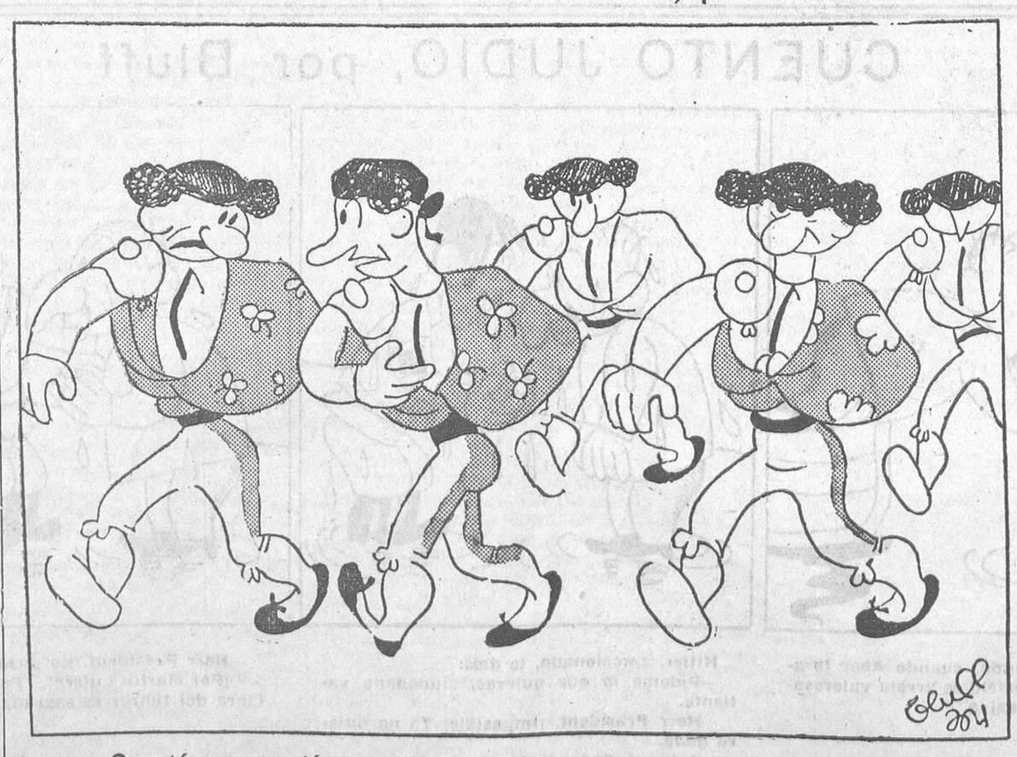

—Oye, tú, ¿pero quién es este?

—No sé, dice que trae un volante de Falange Española.

Ministerio de Educación, Cultura y Deporte 2012

DOS CONDECORACIONES

Las relaciones entre el Toledo yanqui y el Toledo español

Toledo, 4.—El Gobierno ha concedido las insignias de caballero de la Orden de la República al presidente del Comité de Relaciones con el Toledo yanqui, D. Adoración Gómez Camarero, y al vocal D. Fernando Ledesma Navarro, en recompensa a su gestión en favor de la aproximación espiritual entre ambas ciudades homónimas y a su intervención en las brillantísimas fiestas celebradas en Junio último, por su iniciativa y su esfuerzo organizador, con motivo de la visita oficial de la Comisión de Toledo (Ohio) que tanta resonancia tuvo en España y en América, favoreciendo el buen nombre de nuestro país en el Extranjero, los intereses turísticos españoles y las relaciones hispanas con los Estados Unidos.

El gobernador, por encargo del ministro de Estado, les ha hecho entrega de las credenciales de la distinción, que había sido solicitada por destacadas personalidades, entidades y vecinos de Toledo, pertenecientes a todas las clases sociales, en instancia suscrita por centenares de firmas.

El Sr. Gómez Camarero, brillante periodista, director del diario «El Castellano» de esta ciudad, fué ya honrado en el banquete oficial ofrecido al embajador de los Estados Unidos y a la Comisión americana, durante las fiestas de los dos Toledos, por el presidente de la Asociación norteamericana de directores de periódicos, míster Grove Petterson, que le entregó una medalla de oro con el escudo de Toledo (Ohío) y expresiva dedicatoria, diciendo que a este homenaje se asociaban agradecidas aquella gran ciudad y la Prensa yanqui. Años atrás el Sr. Gómez Camarero fué también condecorado por sus campañas en defensa del arte histórico español y singularmente de la integridad artística de la imperial ciudad.

El Sr. Ledesma Navarro, ex profesor de la Academia Militar de Toledo y teniente de la Guardia civil, es sobrino del ilustre Navarro Ledesma, y como aquél malogrado escritor, un toledanista entusiasta y culto, que ha perfeccionado su conocimiento de la lengua inglesa en Oxford y colabora inteligentemente con el señor Gómez Camarero en el simpático y patriótico empeño de hermanar a dos ciudades unidas por el mismo glorioso nombre español, haciendo de ellas firmes bases para un mejor conocimiento y estimación recíprocos entre España y los Estados Unidos.

La casa de Costa

En el domicilio de Estado Aragonés tuvo lugar la anunciada reunión de entidades aragonesas residentes en Cataluña, para tratar de proponer al Estado y a las Corporaciones aragonesas procedan a la adquisición de la casa en que habitó y murió el ilustre polígrafo aragonés D. Joaquín Costa, para convertirla en Museo y Biblioteca de su nombre.

Reinó un gran entusiasmo entre los reunidos, y entre otros se tomaron los acuerdos de exponer la idea en primer término al Ayuntamiento de Graus para que éste, juntamente con las Comisiones que se designarán en Barcelona, Zaragoza y Madrid hagan todas las gestiones conducentes a la habilitación de la casa en que vivió y murió Costa para Museo y Biblioteca, recabando la ayuda de los diputados por Aragón y de las Corporaciones y entidades aragonesas, llegando si fuere preciso a la adquisición del inmueble por medio de una subscripción popular y entregarlo para su conservación al Ayuntamiento de Graus.

ANTE LA ANUNCIADA MANIFESTACION

La Juventud Socialista Madrileña

Ponemos en conocimiento de la clase trabajadora en general y de los jóvenes socialistas en particular, que habiendo presentado a su debido tiempo el oficio correspondiente solicitando el oportuno permiso para celebrar nuestra anunciada manifestación, se nos ha contestado por la Dirección general de Seguridad «la no posible autorización» de ella. Ahora bien; por gestiones realizadas por este Comité hemos obtenido de dicho centro oficial la promesa de que nos será permitida la celebración de un mitin, en el que podamos expresar al Gobierno cuál es el sentir de la clase trabajadora ante el decreto que regula el ingreso de los jóvenes en las organizaciones políticas.

Comoquiera que no nos interesa producir algaradas callejeras, aprovechamos la citada promesa para comenzar desde este momento la organización de un grandioso mitin al que puedan asistir varias docenas de millares de trabajadores que demuestren así su identificación con la juventud proletaria y su repulsa por el decreto de referencia y sus promulgadores. En días sucesivos daremos a conocer la fecha, hora y lugar en que dicho acto ha de celebrarse y al cual se han adherido las Juventudes comunistas.

¡Jóvenes socialistas! ¡Trabajares todos! ¡Propagad este acto!

¡Por la derogación del decreto! ¡Por la unidad proletaria!

LA VIDA DEPORTIVA

FUTBOL

Federación Amateur

Se nos comunica que ha quedado legalmente constituída la Federación Amateur, que se propone cobijar en su seno a cuantas entidades lo soliciten. Su domicilio está establecido en Fuencarral, 85, donde pueden dirigirse cuantas Sociedades deseen datos relativos a la organización.

Pequeñas noticias

El Club Deportivo Español de Barcelona ha elegido la siguiente Junta directiva:

Presidente, D. Jenaro de la Riva; vicepresidentes, D. Santiago de la Riva y D. Juan Vidal Vilaseca; tesorero, D. Pedro Conde; secretario, D. Victoriano Oliveros de la Riva; vocales, Clavero, Lacroicete, García Amigó, Satrústegui y Francisco Juver.

—Ha firmado por el Osasuna Castillo, que procede del Unión de Irún.

—Como no se ha llegado a un acuerdo con Vergara y este jugador se niega a firmar, el Osasuna ha enviado la correspondiente denuncia a la Federación Nacional por incumplimiento de contrato por parte del jugador.

—Los partidos del campeonato de Italia de la división nacional comenzarán a disputarse el día 7 de Octubre.

Esta temporada el Oviedo contará con un mejicano

Oviedo, 4. — Los jugadores con que contará el Oviedo en esta temporada son los siguientes:

Porteros, Oscar y Florenza; defensas, Peña, Caliche y Jesusín (está gestionando otra ficha para completar las dos parejas); medios, Chus, Laviana, Soladrero, Sirio, Castro y Mugarra; delanteros, Casuso, Gallart, Lángara, Luisín, Herrerita, Emilín, Inciarte, Leixo Alonso, Rodríguez Meana y Argüelles.

Como se ve por la relación transcrita, el campeón de Asturias 1933-1934 presenta esta temporada los nuevos elementos de Pena, en la defensa; Laviana (del equipo nacional de Méjico) y Soladrero (del Betis), en la línea media, y Luisín (del Deportivo de Logroño) y Rodríguez Meana, para la línea de ataque.

Los elementos del Club Hércules

Alicante, 4.—El Club Hércules ha dado a la publicidad el cuadro de jugadores que han de defender sus colores en la temporada que se inicia. Lo formarán los siguientes elementos:

Guardametas, Pérez y Beancourt; defensas, Maciá, Orriols, Torregrosa y Surroca; delanteros, Cervera, Denis, Vicedo, Pocovi, Irles, Roldán, Tatono, Suárez, Aracil y Gomila.

En Extremadura van a crear un gran Club

Cáceres, 4.—Se ha reunido en esta población un grupo de destacadas personalidades con el fin de fundar un Club deportivo de gran importancia. Se nombró una Comisión provisional que dirija los trabajos preliminares de la constitución de la Sociedad.

Existe el propósito de construir un amplio campo de deportes, en el que puedan practicar fútbol, natación, tenis, basket-ball y patín. Hay el mayor entusiasmo, y se cree seguro que tales propósitos tengan realidad.

El Valladolid vence al Deportivo Palencia

Palencia, 5.—Ayer, con motivo de las fiestas, se jugó en esta localidad un encuentro amistoso, en el que contendieron el Deportivo local y el Valladolid.

Asistió mucho público. El encuentro no tuvo mucho interés debido a la superioridad de los vallisoletanos, que dominaron durante todo el partido a sus rivales. Obtuvieron el triunfo por 6-1.

La primera parte terminó con el tanteo de 5-0. Fueron los autores Kuptz, San Emeterio (cuatro) y Susaeta. El tanto palentino fué obra de Campos.

La alineación del once vencedor fué la siguiente:

Irigoyen; Ros, Pradera; Badillo, Angulo, Fernando; Susaeta, Barrios, Kuptz, San Emeterio Emilín.

El sábado y el domingo actuará ante el Deportivo de Palencia el Murcia F. C.

Partidos internacionales

Praga, 4.—Se ha celebrado un encuentro entre las selecciones de Checoslovaquia y Yugoslavia. Los checos, superiores en técnica a sus enemigos, lograron sin esfuerzo el triunfo por 3-1.

*

Oslo, 4.—La selección de Noruega actuó ayer contra el equipo representativo de Finlandia, al que venció por 4-3.

CARRERAS DE GALGOS

Las de Cartagena

Cartagena, 4.—Se celebraron carreras de galgos de cuarta y quinta categoría en pista lisa y con un recorrido total de 475 yardas. En la primera resultó ganador «Golfa», de Ernesto Rodríguez; colocado, «Golondrina», de Salvador Hernández. En la segunda carrera quedó ganador «Careta», de Manuel Campos, y colocado, «Giralda», de Isabel García. En la tercera, ganador, «Romero», de Fabiano Martínez, y colocado, «Pequeñito», de Ernesto Rodríguez. En la cuarta, ganador, «Estrella», de Maruja Martín. En la quinta, que fué de vallas, ganó «Cometa», de Antonia Cayuela, y colocado «Relámpago», de Carmen Martín. Asistió gran cantidad de público.

Se ha verificado la clásica prueba de cruzar París a nado por el Sena. En ella han tomado parte 350 nadadores y ha resultado triunfador Taris, el famoso nadador francés. La señorita Berlioux, que aparece en la foto, se ha clasificado en el primer puesto entre las nadadoras

(Fot. Ortiz-Keystone.)

PUGILATO

Diversas noticias

A su paso por París, Isidoro Gaztañaga se ha lamentado del veredicto de match nulo dado en Alemania a su combate con Schoenrath, diciendo que ganó netamente la pelea y derribó varias veces a su enemigo.

Le ha sido firmada una revancha con Schoenrath, que se hará en Barcelona el 19 del actual.

—En el cuadrilátero de Ebbets-Field, en Brooklyn, Tony Canzonieri, que fué campeón del Mundo de los pesos ligeros, ha sido vencido por Dublinsky, un italiano de Nueva Orleáns. Este demostró gran superioridad, y en vista de su clase será probablemente opuesto al vencedor del match Ross-Mac Larwin.

—El manager de Max Schmelling está en negociaciones con el de Larry Gains para organizar un match entre estos pugilistas, que se celebraría en Hamburgo. Pero para que la pelea sea posible es menester que antes Larry Gains venza, el día 10 del actual, a Jack Petersen en el White City de Londres.

—Freddie Miller, el campeón mundial de los pesos plumas, ha embarcado para Inglaterra, donde peleará con Ned Tarleton, poniendo el título en juego, el día 20 del actual.

Reunión en Zaragoza

Zaragoza, 4.—Se celebró una velada es el Monumental Cinema.

Tremps y Dermall (gallos) hicieron match nulo, por descalificación del primero en el segundo round.

Artal y Carceller, muy nivelados, aunque correspondió la iniciativa al primero, que ganó por puntos.

Tiberio batió netamente a Puértolas, en combate de gran emotividad.

El madrileño Iglesias luchó con el valenciano Leñero; el primero, con su izquierda formidable, llevó gran ventaja, dejando k. o. en el séptimo round al levantino.

El combate final fué el de Martín contra Montaña, competidísimo, entre la acometividad del paisano y la técnica del segundo. La victoria, por puntos, fué para Martín.

Combates en Murcia

Murcia, 4.—En el Murcia Park se celebró una velada en la que participaron Martínez Alagón, que venció a Latorre II, y Miró al madrileño Vélez. También se asegura que el próximo domingo actuará Echeverría.

Si vence a Pettersen, Gamis luchará con Schmelling

Hamburgo, 4.—Se han hecho proposiciones por organizadores de esta población al negro Larry Gains ofreciéndole 110.000 pesetas para un combate con Schmelling si logra vencer a Jack Pettersen en su próximo combate a celebrar en Londres. Gains derrotó en el año 1925 por k. o. al ex campeón.

La competición para el campeonato del Mundo de los gallos

Monteral, 5.—Se han aceptado las inscripciones para la competición abierta para el campeonato del Mundo de los pesos gallo de los boxeadores Dic Corbert, Jhonny Kid, Al. Bronw y el filipino Sixto Escobar.

Resultados diversos

Roma, 5.—En una reunión celebrada ayer el italiano Rocci venció por puntos al cubano Oliver, y Cecarelli resultó también vencedor, por el mismo fallo, de Palmucci.

*

Nueva York, 5.—En combate que se consideraba como semifinal del título de los plumas, Tamagnini venció a Lon Sharver por puntos.

Eder y Venturi hacen match nulo

Ginebra, 5.—El belga Eder, después de un combate celebrado contra el italiano Venturi, conserva su título de campeón de Europa de los welters, ya que los jueces declararon la pelea nula, siendo acogido el fallo con muestras de aprobación.

Una gran reunión en Londres

Londres, 5.—Se conocen los combates de fondo que encuadrarán la lucha entre Pettersen y Larry Gains. Lucharán, además, Georges Cook y Lenglet y Belanger y Merlo Preciso.

Un reto al campeón de Europa de los moscas

París, 5.—El francés Angelman ha retado a su compatriota Gyde, campeón de Europa de los pesos mosca, para un combate en que se ponga en juego el título. El poseedor del título todavía no ha contestado.

Kid Francis y Pladner hacen match nulo

París, 5.—En el Palacio de los Deportes se ha celebrado el anunciado combate entre Kid Francis y Pladner. La lucha, en extremo empeñada, terminó con empate. En la misma reunión el negro Kid Tunero venció, por abandono en el sexto roud, al intaliano Redaelli.

CICLISMO

Una prueba en Aranjuez

Aranjuez, 4.—La Agrupación local celebró una carrera para todas las categorías, sobre cien kilómetros de recorrido.

Tomaron parte 20 corredores, que se disputaron varios premios, clasificándose, en primer lugar, Rufino Maestro; 2, Emilio Sánchez; 3, Antonio Cabero; 4, Mariano Baldominos; 5, Bonifacio Calleja; 6, Valentín Cano; 7, Angel Fernández; 8, Olivero Martín. El primero tardó 2 h. 30 m.

Campeonato asturiano

Oviedo, 4. — Por las fiestas de San Mateo existe el propósito de celebrar en esta población el campeonato asturiano.

La Ciclista Ovetense, Sociedad organizadora, tiene el deseo de dar a la prueba carácter de nacional.

La nueva fórmula de monsieur Desgrange para la próxima Vuelta a Francia

París, 4.—Monsieur Desgrange, el popular organizador de la Vuelta ciclista a Francia, ha dado a conocer su decisión sobre la representación oficial de naciones que ha de tomar parte en la próxima edición de dicha carrera.

Unicamente se respetarán los equipos de Francia, Italia y Bélgica. Además formará un conjunto internacional, compuesto de 16 corredores seleccionados de los hombres más sobresalientes del ciclismo en Alemania, Suiza, Holanda, Austria y España. Por lo que respecta a los españoles, se tiene la casi seguridad de que serán seleccionados Cañardo, Trueba y Ezquerra. Además están nombrados en principio los alemanes Geyer y Buse, el suizo Egli, el holandés Valentyn y el austríaco Max Bulla.

Cañardo, al criterium de los ases

París, 4.—Se encuentra en esta capital, de paso para Bruselas, adonde marcha para participar en el criterium de los ases, el español Cañardo. La prueba se celebrará el día 16; pero el español marcha con tiempo para poder entrenarse suficientemente para conocer el circuito. Es probable que también le acompañe en dicha prueba su compatriota Montero.

MOTORISMO

La carrera de la cuesta de Castresana

Bilbao, 5.—Hoy miércoles se correrá la carrera motorista de la cuesta de Castresana. Participan los mismos corredores que lo hicieron el domingo en la del Gran Premio de Bilbao.

Ayer, a pesar de la lluvia, los corredores se entrenaron en el circuito, sacando velocidades notables, lo que hace esperar que la prueba de hoy tenga extraordinaria expectación.

TIRO

Concurso internacional de Oporto

Durante la pasada semana hemos dado algunas noticias de la actuación de los tiradores españoles en el concurso internacional de Oporto.

Completamos la información con el siguiente cuadro:

Día 26 de Agosto.—Pistola de precisión. Equipo vencedor, España, compuesto por Rosilan, Ezquena, Romero y Toribio.

Pistola velocidad. Tirada de inauguración. Ganador, Linos Lage (España).

Día 27.—Carabina de precisión. Posición de pie. Equipo vencedor, Portugal. Real, Carvalhosa, Botelho y Auobresein.

Día 28.—Pistola velocidad. Tirada copa Corrales. Ganador, Anchesen (Portugal).

Día 29.—Carabina de precisión. Posición tendido. Equipo ganador, Portugal, Real, Botelho, Carvalhosa y Auobresein.

Pistola velocidad. Tirada copa Calvet. Ganador, González Delgado (España).

Día 30.—Pistola velocidad. Tirada copa Linos. Ganador, González Delgado (España).

Día 31.—Carabina de precisión. Posición de rodillas. Equipo ganador, España. Castro, Modolell, Pascual y Sola.

Pistola velocidad. Copa González Delgado. Ganador, Botelho (Portugal).

Día 1 de Septiembre.—Pistola velocidad. Tirada final del concurso. Ganador, Calvet (España).

ATLETISMO

El equipo italiano ante los campeonatos de Europa

Torino, 4.—La Federación Italiana de Atletismo ha nombrado a los que, representando a su país, acudirán a los próximos campeonatos de Europa, que se celebrarán en esta población.

Serán los siguientes:

100 metros lisos y relevos 4 por 100.—Di Blas, Gonnelli, Lanocchi, Mariani, Ragni y Teotti.

200 metros lisos. — Gonnelli y Teotti.

Relevos 4 por 400.—Carlini, Facelli, Ferrario, Rabaglino, Tavernari y Turba.

800 metros lisos. — Beccali y Lanzi.

1.500 metros lisos.—Beccali y Cerat.

5.000 metros lisos.—Bartolini y Mastroienni.

10.000 metros lisos.—Betti y Morelli.

110 metros vallas.—Valle y Caldana.

400 metros vallas.—Facelli y Radaelli.

Marathon.—Fanelli y Genbhini.

50 kilómetros marcha.—Brignoli y Rivolta.

Salto de altura.—Degli, Esposti y Dotti.

Salto de longitud.—Maffei y Tabai.

Salto de pértiga.—Innocenti y Romeo.

Triple salto.—Guglielni y Milanese.

Lanzamiento del disco.—Mignani y Oberweger.

Lanzamiento de la jabalina.—Agosti y Ricci.

Lanzamiento del martillo.—Poggioli y Vandelli.

Lanzamiento del peso.—Bononcini.

Decathlon.—Contieri y Lux.

Tren especial a Aranjuez

La Compañía de M. Z. A. nos comunica que con motivo de la corrida de toros que se celebrará hoy en Aranjuez, formará un tren especial rápido que saldrá de Madrid a las 14,30, llegando a Aranjuez a las 15,15.

El regreso tendrá lugar saliendo de Aranjuez a las 19,45, para llegar a Madrid a las 20,40.

NATACION

Campeonatos aragoneses

Zaragoza, 4.—En la piscina del Club Zaragoza se ha celebrado la segunda jornada de los campeonatos aragoneses. La concurrencia fué enorme.

Los resultados fueron:

400 metros libre.—1, Chicot (Helios), 6 m. 18 s. 4/5; 2, Lafiguera (Zaragoza), 6 m. 21 s. 3/5; 3, Millaruelo (Peña Guara), 6 m. 33 segundos 1/5; 4, Marraco; 5, Aguilar; 6, Ros.

100 metros libre, infantil.—1, Escribano (Zaragoza), 1 m. 26 segundos 3/5; 2, Baile (Helios), 1 m. 28 s. 1/5; 3, Simón (Zaragoza), 1 m. 40 s. 1/5. Les siguieron Fonz, Rodríguez, Larrauri, Argilés, Adolfo y Márquez.

100 metros braza, femeninos.—1, Alicia Bernars (Zaragoza), 1 m. 56 s. 1/5; 2, Gertrudis Mondrago, 1 m. 56 s. 2/5, y 3, Lilian Johnson, 2 m. 9 s.

200 metros braza.—1, Monreal (Helios), 3 m. 30 s. 1/5; 2, Ponz (Peña Guara), 3 m. 33 s. 4/5; 3, Sesma (Helios), 3 m. 34 s., y después, De Miguel, Larrauri y Martín.

3 por 66 relevos.—1, Aguilar, Ibarra, Lafiguera (Zaragoza), 2 minutos, 20 s. 1/5; 2, Canti, Marraco, Chicot (Helios), 2 m. 23 segundos 2/5; 3, Escribano, Díaz, Huerta (Zaragoza), 2 m. 30 s. 4/5, y Millaruelo, Cañiz, Millaruelo (Peña Guara), 2 m. 37 s. 3/5.

Saltos del trampolín.—1, Ibarra, 81 puntos; 2, Baselga, 77; 3, Aymerich, 42.

En casi todas las pruebas se han batido, por varios concursantes, los records anteriores; resultó especialmente emocionante la de relevos.

Finalmente se jugó un partido de water-polo entre los equipos Zaragoza y Helios, ganando el primero por 4-0.

Alicantinos contra cartageneros

Alicante, 4.—Organizados por el Club Volga y el Athlétic Montemar, de la localidad, celebráronse en este puerto unos concursos que obtuvieron gran éxito y fueron presenciados por gran gentío, que aplaudió su admirable organización. Las competiciones fueron entre selecciones de Cartagena y Alicante, en esta forma:

100 metros libres, categoría seniors.—Vencieron Poncho, de Alicante; Cabezas, de Cartagena, y Pérez Cervera, alicantino.

100 metros braza.—Cabezas, Caballero, de Alicante, y Wandosell, de Cartagena.

100 metros espalda.—Perico, de Alicante; Moreno y Gómez, también locales.

5 por 50 relevos, libres.—Equipo A, de Alicante; equipo B, también local, y equipo cartagenero.

Saltos trampolín.—Aznar y Martín, locales. El saltador Aznar realizó filigranas muy aplaudidas.

1.000 metros.—Cabezas, cartagenero, y Gadea, Galiana, Lozano y García, locales.

A las siete de la tarde hubo reparto de premios, entregándose a Cabezas el trofeo Lucas García, y un animado baile en el café Central. Todo brillante y animadísimo.

Un concurso en Algeciras

Algeciras, 5.—Ayer, en la bahía, se celebró un concurso en el que contendieron el Casual, de Gibraltar, y la Gimnástica, de Algeciras. Se registraron estos resultados:

100 metros espalda.—Andrés (Casual), 1 m. 28 s.

100 metros braza de pecho.—Vázquez (Casual), 1 m. 23 s.

100 metros libre.—Corzton (Casual), 1 m. 12 s.; González (Gimnástica), 1 m. 15 s.

400 metros libre.—Rey (Casual), 6 m. 20 s.; González (Gimnástica), 6 m. 42 s.; Vera (Casual), 6 m. 59 s.

Exhibición de saltos a cargo de especialistas de ambos conjuntos que resultó muy lucida, y un encuentro de water-polo, en el que venció el siete del Casual por 2-0.

La travesía del estrecho de Gibraltar

Algeciras, 5.—Se encuentra en esta población la joven inglesa Herta Walter, que ha venido con intención de realizar la travesía del estrecho de Gibraltar. No ha podido realizar su empresa debido al temporal; pero lo intentará el día 16, saliendo de Tarifa para arribar a Ceuta.

Noticias del Extranjero

Inglaterra ha vencido a Escocia y al País de Gales. Ha obtenido, respectivamente, 28, 24 y 17 puntos. En el curso del match, J. Besford, campeón europeo, nado sobre espalda, batió el record de las 150 yardas en 1 m. 44 s. 3/5.

—Los nadadores que componen el equipo húngaro de water-polo abandonaron la piscina de Wembley, en Londres, como protesta contra el árbitro, que les anuló un tanto que fué conseguido fuera de juego. Esta conducta se ha comentado desfavorablemente, por no corresponder a los campeones europeos.

Tiro de pichón

La primera tirada extraordinaria

San Sebastián, 4.—Ayer, en Gudamendi, se disputó la primera tirada extraordinaria. Venció Gaiztarro, que mató once pájaros sin cero. Le siguieron el madrileño Lavarga, Azpeitia y Allende.

EN PLENA FANTASIA

Proponen las rebajas de las barreras aduaneras

Locarno, 4.—El Comité internacional de la Unión Aduanera había organizado para ayer y hoy en Locarno, bajo la presidencia del Sr. Le Trockneur, dos reuniones preparatorias del segundo Congreso de la Unión Aduanera europea, que ha de celebrarse en Berlín en el mes de Mayo de 1935.

El Comité ha redactado un manifiesto después de terminar sus trabajos, cuyo título, «Por un Locarno aduanero europeo», resume su programa, que es:

«Tregua aduanera, primeramente, y después rebajas progresivas y recíprocas de las barreras aduaneras mediante multiplicación y coordinación de inteligencias regionales.»

Este manifiesto ha sido votado unánimente por todos los delegados extranjeros.

CONFLICTOS SOCIALES

La huelga general de Alcoy

Alcoy, 4.—Los huelguistas del ramo del Agua y la industria textil se han reintegrado hoy al trabajo, con la condición de que los patronos, en término de cuarenta y ocho horas, resuelvan sobre la demanda de aumento de jornales. Estos dijeron que si transcurrido dicho plazo no se ha dado una solución concreta al asunto se planteará nuevamente el paro, el cual afectaría a más de 6.000 obreros metalúrgicos, que piden también las cuarenta y cuatro horas de trabajo.

El paro de la construcción en Salamanca

Salamanca, 4.—Ha transcurrido con tranquilidad el segundo día de la huelga.

Se espera con ansiedad el resultado de las gestiones que se realizan en Madrid.

Se ha acordado que una Comisión, compuesta por el alcalde, presidente de la Diputación y de la Cámara de Comercio y otras personalidades marchen a Madrid para interesar del ministro de Obras públicas sigan los trabajos en un ferrocarril secundario ahora suspendidos.

NO HAY ASAMBLEA

A toda la Guardia municipal de España

«El Comité organizador de la Asamblea nacional de Guardias municipales que debía celebrarse en esta capital los días del 17 al 21 del actual, pone en conocimiento de todos los compañeros adheridos y de los que piensen hacerlo, que por la Dirección General de Seguridad ha sido denegada la autorización para la celebración de la misma con motivo del estado de prevención en que nos hallamos y las instrucciones recibidas del ministro de la Gobernación para esta clase de reuniones, lo que lamentamos muy de veras.—*El Comité.*»

Un borracho hiere mortalmente a un vecino

Vigo, 4.—Comunican del pueblo de Caldas de Reyes, que un individuo embriagado que marchaba por la carretera fué objeto de burlas por parte de unos mozalbetes.

El borracho corrió tras ellos, pero no los alcanzó; pero en cambio, se tropezó con el vecino Cándido Sayán Camians, que se retiraba a su domicilio. Le acometió con un cuchillo de grandes dimensiones, y le dió una tremenda cuchillada que le atravesó el estómago e intestinos.

La víctima fué trasladada al hospital de Pontevedra, donde le practicaron una dificilísima intervención quirúrgica. Su estado es de extrema gravedad.

El gobernador de Santander, condecorado

Santander, 4. — El Gobierno ha concedido la encomienda de la República al gobernador civil de esta provincia, D. Ignacio Sánchez Campomanes, para premiar su actuación al frente de este Gobierno.

Atracador detenido

Sevilla, 4 (madrugada).—La Policía ha detenido a Manuel Hidalgo, autor del atraco a unos extranjeros en la carretera de Carmona.

Fué detenido cuando cambiaba unos billetes belgas que arrebató a sus víctimas.

EN NIZA

Cinco espías italianos detenidos

Niza, 4.—El comisario especial ha procedido a la detención de cinco súbditos italianos que se dedicaban al espionaje en esta ciudad.

Los cinco detenidos han sido entregados al juez de instrucción.

Las autoridades observan la mayor reserva en este asunto.

Ministerio de Educación, Cultura y Deporte 2012

Lo útil y lo entretenido

Curiosidades

La rana muere si la tienen un rato con la boca abierta, porque no puede respirar sino cerrándola.

Lo contrario sucede a los peces, que tienen que abrir y cerrar constantemente la boca para mantener libremente la función de su aparato respiratorio.

—

Los peces de ciertas especies son vegetarianos y sólo comen plantas acuáticas; pero la mayoría de los habitantes del agua son carnívoros.

—

En Australia hay una raza de perros que no ladran.

—

Entre los oficios desaparecidos gracias a la civilización cuéntase el de las «incubadoras chinas de huevos de pato», cuyos servicios han sido reemplazados con ventajas. Existían en Pekín numerosas mujeres que, mediante un precio establecido, llevaban en fajas de lana atadas alrededor de la cintura huevos cuya eclosión vigilaban. Las incubadoras mecánicas introducidas no hace mucho inutilizaron este trabajo de las chinas, que debieron dedicarse a otra tarea más elevada y retribuída.

Chascarrillo

En cierto hotel de provincias uno de los clientes llama al dueño, indignado.

—En este hotel es imposible dormir—le dice—. Durante la noche pasada he matado cuatro chinches.

—Parece increíble, señor.

—¡Ah! ¿Duda usted?...

—Naturalmente. ¡Como que las cucarachas de esta localidad son excesivamente voraces y no suelen dejar ni una!

Conocimientos útiles

Para perfumar la ropa se recogen flores odoríferas, y después de secarlas a la sombra se les echa polvo de nuez moscada y clavillo. Se hace una bolsita de tafetán, se llena con ellas y se mete entre la ropa.

—

Para quitar las manchas de herrumbre de los objetos de acero pulimentado se humedecen bien las manchas con aceite común, dejándolas en este estado durante algunos días, y pasados éstos se recoge el aceite por medio de un pedacito de tela y se frota con esmeril la parte manchada. Después se limpia bien de toda impureza la parte así tratada, y como seguramente quedarán restos de las manchas, vuelven a frotarse con esmeril y vinagre de vino, terminando la operación con un poco de hematites fina y una gamuza.

—

En pequeñas dosis el alcanfor es un estimulante y un buen remedio para combatir el cólera en sus principios; pero si se toma en grandes cantidades paralizan los centros nerviosos.

—

Para obtener el máximo de duración de las medias de seda se necesita poner especial cuidado al lavarlas. Al efecto, deben remojarse en agua caliente y secarse dentro de la casa. Si se exponen a los rayos solares los hilos de la seda se rompen después fácilmente.

Soluciones a los pasatiempos de ayer

Al logogrifo numérico: **Escribano.**

A la charada: **Adorador.**

Al problema:

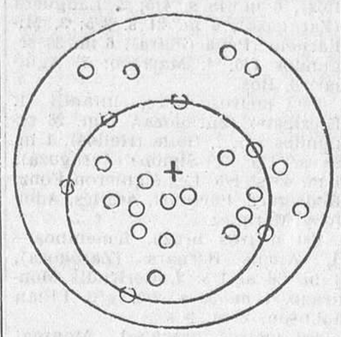

Pasatiempo

Encontrar una palabra de cuatro letras, a la cual, variándole una, resulte: Primero, componente para alimentos; segundo, nombre de un mueble; tercero, ceremonia religiosa; cuarto, río importante, y quinto, inspiración.

Charada epistolar

Querido amigo **Todo:** Mándame en cuanto puedas un **tercera cuarta** que sea bueno. Tengo un **dos cuatro** superior; si lo quieres dímelo, e inmediatamente te lo envío, porque el canario que me regaló **tercera prima,** en cuanto lo vió solo **tercia primera.** Tu amigo que te abraza, Juan.

Recetas culinarias

Patatas a la holandesa.—Se cuecen en agua y sal, se las monda y reduce a puré, sazonándolas con sal, pimienta y perejil picado muy finamente. Se traba todo muy bien con caldo o leche hasta que esté muy espeso, y con el puré se forman albóndigas, que se pasan por huevo batido y se fríen en buen aceite.

Berenjenas al tomate.—Se pelan y cortan en rajas finas a lo largo, y después de sazonadas con sal y pimienta se saltean con manteca, poniéndolas a escurrir en un plato. Luego se hace idéntica operación con tomates bien maduros, y, finalmente, se van colocando en una fuente en capas alternadas de una y otra cosa, separadas por otra de queso rallado, y se colocan en el horno durante unos minutos.

Besitos.—Se baten, hasta que quede muy espeso, seis claras y un cuarto de kilo de azúcar, el zumo y la corteza rallada de un limón. Se distribuye luego en montoncitos sobre una hoja de papel engrasado y se mete en horno moderado para que se haga sin que llegue a tostarse.

Una Fiesta del Arbol

Para iniciar la propaganda de la Fiesta del Arbol, que con tanto entusiasmo están organizando «Ciudadanía». La de Vecinos del barrio de Usera. La de Padres de niños escolares. El Círculo socialista del Suroeste y el Círculo socialista de Usera, han tomado el acuerdo de organizar su primer mitin el jueves 6 del corriente, a las diez de la noche, en el salón de actos del Círculo socialista del Suroeste, calle de Francisco Mora, número 26.

Cultural Deportiva Gráfica

Excursión al Monasterio de Piedra

Esta Sociedad ha organizado para los días 29 y 30 del corriente una excursión en autobús al Monasterio de Piedra. El precio de la misma, incluído viaje, cama y desayuno en las Termas y la visita al Monasterio y su parque es de 30 pesetas a los no socios, y 25 a los socios.

La inscripción quedará cerrada cuando el número de plazas, que es limitado, sea cubierto.

Para detalles e inscripciones en la Secretaría de la Sociedad, Piamonte, 3, pral. izqda., los martes y viernes, de siete y media a ocho y media de la tarde.

Dos atropellos

Ayer en la calle de Fuencarral, esquina a la de San Onofre, el automóvil de un diplomático atropelló y aprisionó contra la portada de una tienda a Pablo Olivera, de dieciséis años, domiciliado en la calle de Montoya, 37.

En el Equipo Quirúrgico del Centro fué asistido de lesiones graves en ambas piernas. Quedó hospitalizado en dicho centro.

*

El joven Mariano Galán Dostau, de veinte años, domiciliado en la calle de Ayala, 72, sufre lesiones graves, que le causó un tranvía del disco 49 al atropellarle en la calle de Goya.

Se le trasladó al Equipo Quirúrgico.

El conductor del tranvía, Ascensión del Moral, pasó a la presencia del juez.

Talleres de LA LIBERTAD, teléfono núm. 27152

Bloque Patronal

Transcurridos los noventa días que previamente se fijó a sí mismo el Consejo Sindical para sostener la oferta del premio de diez mil pesetas para quien descubriera a los autores de la muerte del empleado de la casa Espuñes, don Juan Gris, interesa al Bloque Patronal hacer pública manifestación de que finiquitado aquel plazo queda retirada y por lo tanto anulada la oferta del referido premio para el cual se llevó a cabo una suscripción pública que encabezó el Bloque con mil pesetas.

Como consecuencia de lo anteriormente expuesto se avisa a todos los que contribuyeron a dicha suscripción para que recojan en las oficinas del Bloque, Flora, 1, de seis a diez de la noche, las cantidades aportadas, ya que contra el deseo de todos ni con el estímulo del premio ofrecido se ha conseguido descubrir a los autores de aquel bárbaro atentado. El secretario general, *E. Arévalo;* Visto Bueno, el presidente, *A. Aparicio.*

FRENTE ANTIFASCISTA

Se persiste en la manifestación de mañana

Recibimos la siguiente nota:

«Camaradas: Para protestar contra la ley fascista del Gobierno Samper-Gil Robles sobre el derecho de los jóvenes a pertenecer a organizaciones o partidos políticos, la Juventud socialista con la adhesión de la Juventud comunista, organizan una manifestación mónstrua que obligue al Gobierno a retirar dicha ley y también que ponga término a todas las medidas fascistas del ministro de la Gobernación Salazar Alonso.

El Frente Antifascista organización que lucha contra el fascismo asesino y la guerra imperialista, no podía estar ausente en este acto y se adhiere al mismo apoyándolo con todas sus fuerzas; por lo tanto, llama a todas las organizaciones y Comités antifascistas, a todos los antifascistas y a todos los trabajadores en general para que el próximo día 6 no falte ninguno a la manifestación que a las seis de la tarde saldrá de la glorieta de Atocha por el paseo del Prado, calle de Alcalá, Puerta del Sol, donde una Comisión se destacará para llevar al ministro de la Gobernación la protesta de todos los trabajadores contra la ley fascista que quiere acabar con los derechos de los jóvenes a luchar contra el hambre y la miseria y por la revolución.

Todos a la manifestación de protesta el día 6. ¡Viva la unidad de acción que acabará con el fascismo! Comité local de Madrid del Frente Antifascista.»

BANDA MUNICIPAL

El concierto de mañana en Rosales

Programa del concierto en Rosales que celebrará la Banda Municipal mañana jueves, a las diez y media de la noche:

«Marcha militar», Schúbert; fantasía de «Los de Aragón», Serrano; «1812» (obertura solemne), Tschaikowsky; rapsodia vasconavarra de la zarzuela «Miguel Andrés», Larregla: «El barberillo de Lavapiés» (canción de La Paloma, dúo del acto segundo y coro de costureras), Barbieri; «Gran marcha de las antorchas» (número 3), Meyerbeer.

DELEGACION DE PUBLICIDAD Y SUBSCRIPCIONES de LA LIBERTAD
ARLABAN, 1 (esquina a Sevilla)
Teléfono 27693

A beneficio del Patronato de Ciegos

Se han fijado ya los carteles para la fiesta inaugural del Gran Parque de Atracciones, a beneficio del Patronato Nacional de Ciegos. Tendrá lugar el próximo sábado, a las diez y media de la noche, en los terrenos de la avenida de Eduardo Dato, esquina a la calle Ancha de San Bernardo.

Como número de mayor atracción figura un gran baile de gala, organizado por el Centro de Hijos de Madrid. Será amenizado por la orquesta de ciegos del Patronato, y además colaborará una banda militar. Tienen prometida su asistencia la «Maja mayor 1934» y todas las «majas» de los distritos de Madrid. Este baile de gala, al que asistirán probablemente algunas autoridades, constituirá un gran éxito.

En el parque se está procediendo a montar gran número de atracciones, y si añadimos que la instalación eléctrica superará a cuantas verbenas se han celebrado, no será ocioso asegurar que Madrid entero acudirá el sábado al parque, coadyuvando con el importe de su entrada al ingreso en beneficio del Patronato Nacional de Ciegos.

Las señoritas que asistirán a esta fiesta lo harán vistiendo el típico mantón de Manila.

La Dirección del parque, atenta a no privar aun a los más modestos de asistir a la fiesta inaugural del parque, ha fijado la entrada al mismo esa noche en 50 céntimos.

Los ingenieros españoles en Rusia

Como continuación de la excursión agronómica que con carácter particular han realizado en la U. R. S. S. los ingenieros agrónomos españoles Sres. Batanero, Flores, Lara, Nieto, Morales y Fraile, presidente de la Asociación de Prensa Agrícola Española, y Sánchez Corona, después de visitar los centros agronómicos de Moscú han recorrido en Ucrania, la gran explotación estatal Zernograd, cerca de Rostov; la fábrica de maquinaria agrícola Selmach, una lechería cooperativa que abastece a la citada población, un «kolhoz», el Instituto Económico Agrario de la República ucraniana y la Academia de Agricultura de Kharhoff; la región agrícola-industrial de Dnieprogue, con su grande y moderna presa; diversas explotaciones agrícolas electrificadas, la Estación experimental de Hortizza, de aplicación de la electricidad en el campo, el Instituto de Genética y Selección de Plantas, dirigido por el profesor Lisenko, en Odessa. En dichas visitas han podido apreciar el estado actual de la agricultura rusa.

Después marcharon a Polonia, visitando cerca de Varsovia una explotación agropecuaria modelo.

Como final de viaje han sido recibidos en Praga por diversos miembros de la Academia de Agricultura Checoeslovaca, con el fin de mostrarles diversos Centros científicos y explotaciones agrícolas del país.

LA UNION INQUILINISTA

Recibimos la siguiente nota:

«Se ha publicado una noticia tendenciosa de una reunión celebrada en Burgos para tratar de la llamada unión inquilinista, y en la que se dice que a dicha reunión no asistieron ni la Federación de Asociaciones de Inquilinos de España ni la Liga de los de Madrid, a cuya afirmación tiene que rectificar el Comité Ejecutivo de estas entidades, que no tenían por qué asistir, ya que esa reunión fué acordada en el último Congreso de la propia Federación, y allí se designaron por parte de la misma, a las Secciones de Burgos, Valladolid y Palencia, y por la Asociación Oficial de Vecinos de Madrid, la representación que ella designase; pero en cambio, se oculta que, a pesar de no ser necesario y ser oficiosa la intervención de cualquiera otra entidad o persona, como se invitó personalmente al presidente de la Liga, que también lo es de la Federación, Sr. Barrio y Morayta, este señor envió a la de Burgos que presidía esa reunión, una carta certificada con el número 191, en San Sebastián el 23 de Agosto pasado, para que se tuviera en cuenta en la reunión del 26.

De todos modos, este Comité insiste en que no hay desunión en realidad, sino laudable deseo por parte de todos de que, a ser posible, todas las entidades inquilinistas ingresen en la Federación que hoy cuenta con 67 filiales, que constituyen la casi totalidad de las Sociedades existentes, y para lo cual reitera que entiende que basta que lo soliciten reglamentariamente el ingreso, que de antemano y sea cualesquiera los antecedentes, se les anuncia que les será concedido, y una vez dentro, podrá incluso reorganizarse la Federación en la forma que se estime más conveniente, y para cuyo logro, el presidente de la Federación y para evitar rozamientos personales, presentó la dimisión de su cargo que ha reiterado hasta en los momentos actuales, por lo que se esperaba que se hubiese imitado su ejemplo por quienes pudieran o debieran crerse en el mismo caso.

Por lo demás, y aún a pesar de que un equivocado proceder dé lugar a la anomalía de que por procurar el ingreso de unas pocas, que pueden hacerlo sin más trámites, se vayan otras disconformes por haberse revelado contra un acuerdo del Congreso, respecto a la residencia del Comité, repetimos que no puede decirse exista esa desunión por la falta de ingreso de esas contadas entidades, ya que las aspiraciones de todas son idénticas e igual la táctica de combate que por todas se sigue.

De desear es, no obstante, que todas se congreguen en la Federación, y para ello, no tienen más que solicitarlo. Por esta razón, y por haberse dado a la gestión un estado antirreglamentario, el Comité Ejecutivo de la Federación ruega a las filiales que se abstengan de dar contestación alguna a ese y a cualquier requerimiento que no proceda directamente del mismo, y el cual se hace cargo del cumplimiento de la voluntad manifestada en el último Congreso.

Los partidos republicanos

Los federales de Izquierda de Murcia a todas las organizaciones republicanofederales de España

Correligionarios: Agotada por completo nuestra paciencia, hemos esperado en vano un día y otro día que el Consejo Nacional del P. R. D. F. dejará oír su voz, asesorada y robustecida por la mayoría del sentir de las organizaciones de la nación, y expresar a la faz del país el criterio del histórico y glorioso partido federal sobre los gravísimos problemas económicos, políticos y sociales que los Gobiernos de esta República unitaria que tenemos han planteado con su desdichada actuación.

Hemos visto irritados que partidos modernos, sin crédito, sin arraigo algunos, obra personal de un solo individuo, y algunos recusados airadamente por el pueblo cuando se han enfrentado con él, han expuesto su criterio, han adquirido personalidad y relieve, mientras el nuestro, con más derecho de fiscalización, limpio de toda culpa, no ha dado la menor señal de vida, ha estado huérfano de representación, contando en su seno con hombres que los pueblos acogen con muestras ostensibles de cariño; solamente algunas, muy contadas, organizaciones han dado de vez en cuando, en la Prensa o en la tribuna, señales de que el espíritu federal alienta en los pueblos.

Hemos visto con dolor y rabia que muchos hombres destacados que militaban en nuestras filas se han pasado a otras, no sabemos si por miras ambiciosas o por ser incapaces o faltos de voluntad para intentar el resurgimiento de este popular partido, que ellos mismos saben que tiene su mejor santuario en el alma del pueblo.

Para mejor convencernos de que no estamos equivocados, para sondear y tocar de cerca la vitalidad del partido, hemos sometido al criterio de las organizaciones federales de que teníamos noticia esta serie de preguntas, en forma de encuesta—iniciada o puesta en práctica el pasado día 15—, cuyo resultado total publicaremos después del plazo señalado, que es el 10 del actual, pudiendo adelantar, para satisfacer la expectación de nuestros consultados, que la inmensa mayoría de las respuestas son de la más absoluta conformidad y reveladoras de que el espíritu de las organizaciones está vivo y con bríos de sobra para sostener la ética y los principios fundamentales del programa de nuestro maestro inmortal, y que éste sea implantado de abajo arriba, o sea por el pueblo mismo.

Nuestra preguntas:

Primera. ¿Está conforme esa entidad en que el Consejo Nacional no ha cumplido con sus deberes y debemos prescindir de él para la reconstitución del partido?

Segunda. ¿Está conforme esa entidad en que es cuestión de vida o muerte para el partido el que establezcamos o no un estrecho contacto todas las organizaciones federales de España?

Tercera. ¿Está conforme esa entidad en no admitir en el partido a Franchy Roca y a todos los que siguen sus inspiraciones, individuos y entidades, como autores y coautores de los gravísimos daños inferidos a la causa federal?

Cuarta. ¿Está conforme esa entidad en que, una vez conformes la mayoría de las organizaciones federales de la nación, se designe para constituir una Comisión organizadora de una Asamblea nacional en Madrid a los ciudadanos Pi y Arsuaga, Hilario Ayuso, Barriobero, Dionisio Pérez, Francisco Mateos, Pedro de Répide y Joaquín Rocamora, cuya celebración se verifique en el próximo mes de Septiembre?

Quinta. ¿Está conforme esa entidad en que hasta que no decida la próxima Asamblea no se acepten compromisos ni se concierten alianzas con el partido de Izquierda Republicana, mientras estén actuando como dirigentes los indeseables Azaña, Casares y Domingo?

Murcia, 3 de Septiembre de 1934. Por el Comité municipal, *Antonio Mora,* presidente; *Enrique Hernández,* secretario.

Izquierda Republicana

Organizado por la Agrupación de Izquierda Republicana de San Lorenzo de El Escorial, se celebrará un importante acto de propaganda el próximo domingo, día 9, a las once de la mañana, en el teatro Variedades.

Tomarán parte en él como oradores el ex gobernador civil don José M. Lamana, el ex secretario de las Constituyentes D. Mariano Ansó y los ex directores generales D. Adolfo Vázquez Humasqué y D. Luis Fernández Clérigo.

CONSULTA ECONOMICA
DE
piel, venéreo, sífilis, pulmones, corazón, tuberculosis
CURACION RADICAL DE LAS HERNIAS por inyecciones
Análisis, rayos X
Horas, de 12 a 2 y de 4 a 9
CORREDERA BAJA, NUMERO 27
(frente a Puebla). Teléfono 23171

Radiotelefonía

Programa para hoy

Unión Radio (E. A. J. 7, 274 metros).—A la una, campanadas de Gobernación; señales horarias; «El cock-tail del día», por Perico Chicote; música variada; a la una y media, sexteto de Unión Radio: «Danzas húngaras», Brahms; «Suite algerienne», Saint-Saëns; a las dos, cambios de moneda extranjera, música variada; a las dos y media, sexteto de Unión Radio; «En la Alhambra», Bretón; «Granada», Albéniz; «Reverie», Schumann; «La Marsellesa», Caballero; a las tres, diario hablado de Unión Radio; a las tres y media, sexteto de Unión Radio: «Sinfonías de zarzuelas», Barbieri; «La Tempranica», Giménez; a las tres cincuenta, información cinematográfica; de Manuel Villegas López; a las cuatro, fin de la emisión. A las cinco, campanadas de Gobernación; música ligera; a las seis, «Efemérides del día»; recital de ópera; a las seis y media, cotizaciones de Bolsa; recital de órgano; a las siete y media, diario hablado de Unión Radio; música española; fragmentos de zarzuelas; a las ocho cincuenta, información deportiva; noticiario taurino. A las nueve, campanadas de Gobernación; señales horarias; evocación y exaltación de las Repúblicas hispanoamericanas: «Perú», por Rosa Arciniegra; recital de guitarra clásico-flamenco, por Pedro Moreno; a las diez, diario hablado de Unión Radio; continuación del recital de guitarra por Pedro Moreno; concierto variado por el tenor Antonio Ocaña y el sexteto de Unión Radio; intermedio; intervención de Ramón Gómez de la Serna; continuación del concierto; a las once cuarenta y cinco, diario hablado de Unión Radio; a las doce, campanadas de Gobernación; cierre de la estación.

Programa para mañana

Unión Radio (E. A. J. 7, 274 metros).—A la una, campanadas de Gobernación; señales horarias; «El cock-tail del día», por Perico Chicote; música variada: a la una y media, sexteto de Unión Radio: «Freischütz», Weber; «La Bejarana», E. Serrano y Alonso; a las dos, cambios de moneda extranjera; música variada; a las dos y media, sexteto de Unión Radio: «El ocaso de los dioses», Wagner; «Minuetto», Godard; «Falstaff», Verdi; a las tres, diario hablado de Unión Radio; a las tres y media, sexteto de Unión Radio: «Procesión nocturna», Ragaud; a las cuatro, fin de la emisión. A las cinco, campanadas de Gobernación; música ligera; a las seis, «Efemérides del día»; fragmentos de zarzuelas; a las seis y media, cotizaciones de Bolsa; concierto de orquesta; cante flamenco; a las siete y media, diario hablado de Unión Radio; jueves infantiles de Unión Radio (sesión dedicada a los pequeños radioyentes); recitadores infantiles, Trinidad, Victoria y Florita Pozas; intermedio musical; Nuevas aventuras extraordinarias de Pili y «Lucero»; radio-recreo infantil, por Carlos del Pozo, con premios a los amiguitos de Unión Radio; gran sorteo de juguetes a los niños radioyentes; a las ocho cincuenta, información deportiva; noticiario taurino. A las nueve, campanadas de Gobernación; señales horarias; concierto por el sexteto de Unión Radio; a las nueve y media, Encuesta literaria, de Carlos Primelles: «Recuerdos de mi vida de autor teatral», por el maestro Moreno Torroba; a las diez, diario hablado de Unión Radio, sexteto de Unión Radio; transmisión del concierto que ejecutará en el paseo de Rosales la Banda municipal de Madrid, dirigida por el maestro D. Ricardo Villa; a las once cuarenta y cinco, diario hablado de Unión Radio; a las doce, campanadas de Gobernación; cierre de la estación.

De una a dos de la madrugada, programa organizado por la International Broadcasting Company para los oyentes de habla inglesa.

GRANDES REBAJAS
para viajar por ferrocarril a las playas y puntos de veraneo
Mayores rebajas que las anteriores de este año para San Sebastián, Irún, Hendaya, Bilbao, Santander, Gijón, Avilés, La Coruña, Vigo, Pontevedra, Villagarcía, Santiago y El Ferrol.
Viaje de ida del 1 al 20 de Septiembre.
Estancia mínima de tres días. Validez, treinta días.
Los billetes sirven para trenes expresos y rápidos con una pequeña sobretasa.
PEDID DATOS EN LOS DESPACHOS CENTRALES DEL NORTE.

Correo de espectáculos

PLAZA DE TOROS DE MADRID. Hoy miércoles, a las once de la noche, presentación en España del único conjunto cómico taurino teatral compuesto de la Banda Las Perlas Grises, en la que figura el saxofón flamenco. Estreno del sainete «Alma torera» (la vida de un famoso matador de toros), por la compañía de Salvador Videgaín. Gran cuadro flamenco, el Americano, Luis Yance y Elvira Copelia. Lidia de un bravo novillo por el novillero Juan Ortas. Actuación de un capitalista, Cerrajerito de Málaga. Lidia bufa de un becerro por Las Perlas Grises.

Teatro, toros, cante y baile, toreros bufos, arte, risa y novedad.

Todos a la plaza a las once de la noche.

*

Para mañana jueves, a las cinco menos cuarto, seis hermosos novillos de Trespalacios para Ricardo González, Niño del Barrio, que tan grandes éxitos viene alcanzando en provincias en la actual temporada, y Venturita.

PLAZA DE TOROS DE ARANJUEZ.—Hoy miércoles, gran acontecimiento taurino. Seis hermosos toros de Trespalacios para Juan Belmonte, que dará la alternativa a Lorenzo Garza, actuando de padrino Marcial Lalanda.

EL TIEMPO

Quedan localizadas entre Portugal y las Azores las presiones altas; pero aumenta también la presión por el centro de Europa al tiempo que las presiones bajas del Atlántico pasan más al Norte. Mejora el tiempo por Inglaterra y el norte de Francia; pero queda todavía el cielo cubierto por estas regiones.

Por España ha llovido durante la noche por el Cantábrico, y durante el día queda el cielo cubierto. El resto del país, aunque con bastante nubosidad, sigue el buen tiempo de vientos flojos. La temperatura, después del aumento de estos últimos días, empieza a descender aunque lentamente.

Tiempo probable.—En el Cantábrico: Cielo cubierto y ligeras lluvias. En el resto de España: Buen tiempo, algo nuboso.

Espectáculos para hoy

ESPAÑOL.— (Meliá-Cibrián.) — 7, la maravillosa comedia quinteriana Lo que hablan las mujeres. — 11, 286 del exitazo cómico ¡Usted tiene ojos de mujer fatal!

COMEDIA.—6,45 (popular, tres pesetas butaca), La miss más miss.—10,45, El escándalo.

TEATRO CHUECA.—6,45 y 10,45, Felipe Derblay. (Butaca, una peseta.)

ASTORIA. — 6,45, El creso de Burgos, de Capella y Lucio.—10,45, reestreno de Las doce en punto, de Arniches. Grandioso fin de fiesta. Precios popularísimos.

ESLAVA. — Tarde, no hay función.—A las 10,45, Cuando los hijos de Eva no son los hijos de Adán.

COLISEVM.—10,45, enorme éxito de la zarzuela Colores y barro, de los ilustres hermanos Quintero y maestro Guerrero.

IDEAL.—A las 6,30, El cuento del dragón.—A las 7,45, La corte de Faraón. (Butaca, una peseta.) A las 10,45, La alegría de la huerta y Los claveles. (Butacas, a dos pesetas.)

MARTIN.—6,45 y 10,30, Peccata Mundi. (¡Exito cumbre!)—Jueves, tarde, reestreno, Las de Villadiego.

CIRCO DE PRICE.—A las 10,30, grandiosa y única función de circo. Exito enorme de Rico y Alex. Cocó, el loro maravilloso. Los malabaristas D'Angolis y toda la nueva compañía.

CAPITOL.—Sesión continua. Revista Paramount y Mi pasado.

AVENIDA.—6,45 y 10,45, La hora del cocktail (Bebé Daniels) y El remolino (Jack Holt). (Butaca, 1,50.)

PALACIO DE LA MUSICA. — 6,45 y 10,45, Perdone, señorita (John Gilbert y Mac Clarke). (Butaca, tres pesetas.)

JARDIN CINE GOYA.—8, De bote en bote. (Sección especial: butaca, 0,75.)—10,45, De bote en bote.

CINEMA ARGUELLES.—(Temporada de verano; butaca, 0,75.)—6,45 y 10,45, Pequeño desliz.

CINE DOS DE MAYO.— 6,45 y 10,45, Amores de media noche. (Butaca, 0,50.)

PROYECCIONES.— (Fuencarral, 142.)—(Teléfono 33.976.)—Salón (tarde y noche), 6,45 y 10,45, El beso ante el espejo (superproducción, con Gloria Stuar y Nancy Carroll).

CINE GENOVA. — (Teléfono 34.373.)—6,30 y 10,30 (gran semana Afa-Ufa-Ufilms; cambio diario programa doble; butacas, una peseta), La novia de Escocia (Martha Eggerth) y Déjame pasar la noche contigo (Jenny Jugo).

TIVOLI.—A las 6,45 (salón: butacas, una peseta) y a las 10,45 (salón o terraza), Un hombre de corazón (simpática comedia, por Gustav Froehlich).

CINE MADRID.— (Tel. 13.501.)—6,45 y 10,45, Milicia de paz y La pequeña aventurera.

BILBAO.—(T. 30.796.)—6,45 y 10,45, A la sombra de los muelles y Torero a la fuerza.

CINE SAN CARLOS.—(Refrigerado.)—(Teléfono 72.827.)—6,45 y 10,45, El mundo es mío (hazañas de un hombre invisible).

PROGRESO.—6,45 y 10,45, Central Park (Joan Blondell y Wallace Ford). (Peseta butaca.)

CINE PAVON.—A las 6,45 y 10,45, éxito El cofre misterioso (emocionante película hablada en español).—Mañana, El resucitado (por Boris Karloff).

CINE PADILLA.—(Padilla, 40; teléfono 53.032.)—En breve, próxima reapertura. Completamente reformado. Nuevas butacas. Sin variación de precios.

PARDIÑAS.—(Temporada de verano: butaca, 0,75.)—6,45 y 10,45, la atrevida comedia Así es Broadwai, (hablada en español, por Ricardo Cortés).

CINE DE LA FLOR.—No quiere saber quién eres (por Liane Haid y otras). (Precios populares, 0,60 y 0,40.)

CINE DELICIAS.—6,30 y 10,30, programa doble, Paprika y moral y amor.—Sábado próximo, inauguración de la temporada. Programa excepcional.

CINE TETUAN.—7,30 y 10,45, Femina. Cambio diario de programa.

PLAYA DE MADRID.—Días laborables, populares, una peseta entrada con baño. Autobuses, Dato, 22.

FRONTON MADRID.—A las 4,45, Lucila y Carmen contra Edu y Asun; Alegría y Lolilla contra Lolita y Emili.—A las 10,15, Angelines y Gracia contra Quinita y Angelita; Angeles y María Consuelo contra Lucila y Mari.

Imprenta de LA LIBERTAD
Madera, 8

Cupón propaganda
Enviando una fotografía con el presente cupón al apartado de Correos 12.157, Madrid, le enviaremos una magnífica ampliación tamaño 40 por 30 centímetros, como propaganda, por pesetas 2,90. Gasto único de material.
Pago: Reembolso. Necesitamos agentes en provincias.

FOSFORATOL
EL MEJOR DIGESTIVO
Publicidad Domínguez
PLAZA MATUTE, 10

PARA EL CABELLO
LA LOCION
ROM
NO TIENE RIVAL

Ministerio de Educación, Cultura y Deporte 2012

CON LAPIZ AJENO

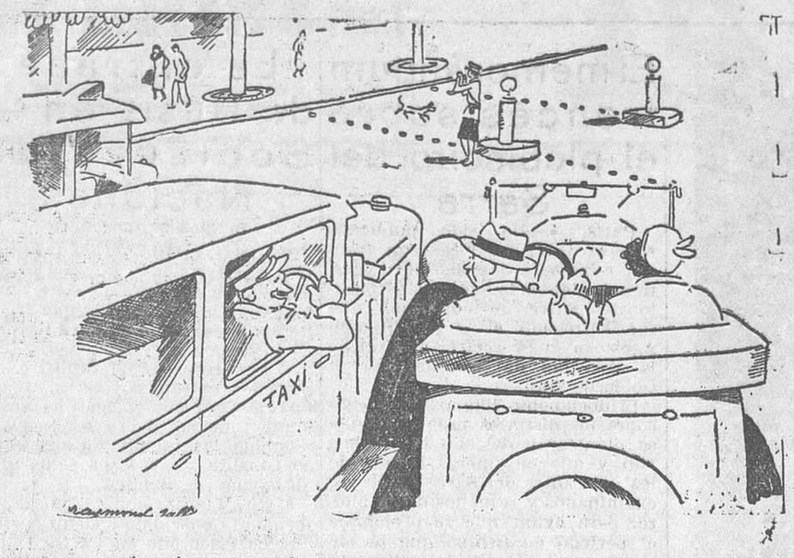

—¿A qué esperamos?
—A que mademoiselle termine de ponerse el «rouge» a su gusto.
(Dib. de Pallier.)

—¡Eh! Que se han acabado las maniobras aéreas.
(De «Le Journal».)

APERTURA DE CAZA
—Monsieur Durand, ¿qué hace usted apuntando al río?
—Es que como a mi mujer le gusta el pescado, espero alicortar una trucha por lo menos.

ANUNCIOS POR SECCIONES

No se admiten anuncios inmorales

HASTA OCHO PALABRAS, CINCUENTA CENTIMOS; CADA PALABRA MAS, DIEZ CENTIMOS

Contrato por tres meses, a CINCO CENTIMOS palabra, sin limitación

ABOGADOS

Señor Cardenal, abogado, Cervantes, 19. Consulta, tres-siete.

ALMONEDAS

Novios. Formidable liquidación de muebles. Atocha, 14.

Liquidación comedores, despachos, alcobas, armarios, espejos. Traspaso local. Leganitos, 17.

Liquidación urgentísima hasta fin mes por reforma, 30.000 duros en muebles, cualquier precio. Comedores, despachos, alcobas desde 400; tresillos, 200; todo baratísimo. Luchana, 33.

Despacho español, 300; burós americanos, 100. Estrella, 10.

Muebles, muchísimos, baratísimos, clases, estilo, camas. Estrella, 10.

Despacho español, 300; buró americano, 90. Reyes, 20.

ALQUILERES

Oficinas, industrias, locales baratísimos. Arenal, 26; Mayor, 6.

Apartadero Segovia. Alquilo naves, tiendas, cuarto con baño, 70 pesetas. Moratines, 12.

Exteriores amplios, soleados. Caravaca, 6, junto mercado Lavapiés.

AUTOMOVILES

Academia Americana. — Conducción, mecánica, carnet, 100 pesetas. General Pardiñas, 89.

Estancias, 30 pesetas mes; jaulas, 40. Diego León, 31.

Gestiono venta su automóvil, por 30 pesetas mes, con garaje incluído. Diego León, 31, garaje.

Enseñanza conducción automóviles, reglamento, carnets, todo 99 pesetas. Escuela Automovilistas. Niceto Alcalá Zamora, 56.

Guardar automóviles, muebles, 15 pesetas; recogida gratis. Marqués Zafra, 18.

Enseñanza conducir automóviles, motocicletas, carnet, todo 100 pesetas. Arenal, 23.

Baja neumáticos? Camión turismo. Casa Ardid. Génova, 4. Envíos provincias.

La mejor tienda en neumáticos de ocasión. Recauchutados Z. Alberto Aguilera, 19.

Cubiertas desde 25 pesetas; cámaras desde siete. —Gonzalo Córdoba, 22.

Alquiler automóviles nuevos para conducir usted mismo. Tarifa reducida. Sánchez Bustillo, 7. Teléfono 74009.

Carnet garantizado conducir automóviles, motocicletas, reglamento, mecánica taller, 100 pesetas. — Marqués Zafra, 18.

Automovilistas, taxistas, recambios Citroën, precios de liquidación. Lámparas auto checoeslovacas. Furió. Núñez Balboa, 15.

Recauchutados Badals por Integrales. ¡Unicos garantizados! Madrazo, 9.

Vendemos baratísimos Studebaker, ómnibus, 20 plazas, patente corriente, perfecto estado; Delage Cabriolet, 8 cilindros; Hudson Coach, seminuevo, de Soto, tipo Roadster y Chrysler, taxis, licencia y patente corriente. Verdadera ocasión. Continental Auto S. A. Alenza, 18, garaje.

Camiones GMC, basculante, seis toneladas, otros varios misma marca, 3 y 4 1/2 toneladas, en precios baratísimos. Camionetas Ford y Chevrolet en orden de marcha desde mil pesetas. Continental Auto S. A. Alenza, 18, garaje.

Camiones y ómnibus Blitz. Concesionarios: Continental Auto S. A.—Alenza, 18, y Sagasta, 23. Repuestos.

Alonso, guarnecedor automóviles. Blasco Garay, 17. Teléfono 31.209.

Vendo camioneta Stewart, toda prueba, o cambio por coche turismo. Hermosilla, 102. Marín.

COLOCACIONES

OFERTAS

Muchachos, entre catorce y diecisiete años; sueldo, 45 pesetas; para repartir circulares. Presentarse a las once y media. Delegación de Publicidad de LA LIBERTAD, Arlabán, número 1.

Necesito señoritas para vender medias Noka, sederías: Carranza, 12.

Destinos, once mil para licenciados Ejército.—«La Patria», diario nacional, remite relaciones. Redacción: Santa Engracia, 24.

COMADRONAS MANICURAS

Partos. Luisa Veira, profesora. Consulta. Plaza Progreso, 1.

Acreditada profesora partos. Consultas reservadas. Hospedaje. General Pardiñas, 12, primero derecha. — Teléfono 60936.

Ex profesora Matridad. Consultas reservadas. Plaza Lavapiés, 4. Teléfono 70603.

Embarazo, menstruación, partos. Consulta médica gratuita. Hortaleza, 61.

Profesora. Consultas reservadas gratis. Hospedaje. — Faltas menstruación; hay especialista. Ballesta, 12, bajo.

Partos. Consulta reservada. Josefina. Pez, 19.

Sisinia Martín, antigua comadrona. Hospedaje, consulta diaria gratis. Corredera Alta, 12.

Paz Iscar. Consulta reservada. — Hospedaje, médico especialista. Teléfono 25181. — Glorieta Bilbao, 7.

Narcisa. Consulta reservada, hospedaje embarazadas. Conde Duque, 44.

Profesora partos. Consulta reservada, apósitos mensuales. Montera, 7.

Matriz, reconocimiento embarazadas, menstruación. Consulta: doctor Hernández. Duque Alba, 10. Diez-una, tres-siete.

Profesora partos. Practicante. Consulta reservada, inyecciones. Postas, 30.

Partos. Estefanía Raso, consulta reservada, económica. Mayor, 40.

COMPRAS

Casa Magro. Alhajas, escopetas, aparatos fotográficos, máquinas escribir, coser, papeletas Monte, artículos viaje. Fuencarral, 93. Teléfono 19633.

Compra alhajas antiguas, modernas, oro, plata, platino. Pagando bien. Casa Orgaz. Ciudad Rodrigo, 13. Teléfono 11625.

Alhajas, papeletas Monte, objetos oro, plata, antiguos y modernos. Pago todo su valor. Plaza Santa Cruz, 7, platería.

Alhajas, papeletas del Monte, máquinas de escribir y coser, escopetas, gramófonos, cines. La casa que más paga. Sagasta, 4. Compraventa.

Oro, 5,70 gramo. Pagamos todo su valor alhajas. — Plata, platino, dentaduras Plaza Mayor, 23 (esquina Ciudad Rodrigo). Teléfono 15657.

CONSULTAS MEDICAS

Embarazo, menstruación, flujo. Consulta médica gratuita. Libertad, 20.

Doctor especialista blenorragia. Tratamientos completos económicos. Jacometrezo, 61.

Mujeres. En pocos días desaparecerá radicalmente vuestro flujo. Jacometrezo, 61. — Mañanas.

Matriz, reconocimiento embarazadas, menstruación. Consulta, doctor Hernández. Duque Alba, 10. Diez-una, tres siete.

Piel, venéreo, sífilis, matriz. Consultas una-tres tarde, cinco pesetas; noche, seis nueve, dos pesetas; obreros, una peseta. Señoras muy reservada, tres cuatro tarde. Conde Romanones, 11.

Curaciones prontas, alivio inmediato venéreo, sífilis, purgaciones, debilidad, impotencia, espermatorrea. Clínica especializada. Duque Alba, 10. Diez-una, tres-nueve. Provincias, correspondencia.

Embarazo, menstruación, partos. Consulta médica gratuita.—Hortaleza, 61.

Clínica acreditada. Tratamientos serios, venéreo, piel, sífilis, análisis. Once a una, cuatro a nueve. Especial, cinco. Obreros, económica. — Fuencarral, 59. Entrada Emilio Menéndez Pallarés, 2.

Alvarez Gutiérrez. Consulta vías urinarias, venéreo, sífilis, blenorragia, impotencia, estrecheces. Preciados, 9. — Diez-una, siete-nueve.

Consultorio médico. Enfermedades venéreas, vías urinarias. Consulta general, una peseta. Especial, cinco pesetas. Calle Estudios, 2.

DENTISTAS

Dentista. Cristóbal. Calle Atocha, 39. Teléfono 20.603.

Alvarez. — Especialista dentaduras. Precios económicos. Consulta gratis. — Magdalena, 26. Teléfono 11.264.

ENSEÑANZAS

Corte. Chic Parisién es la mejor academia. Concédense títulos. Admítense internas, patrones, preparaciones vestidos, venta maniquíes. — Teléfono 17094. Fuencarral, 27.

Instituto Regina, plaza Santo Domingo, 8. Bachillerato, éxitos inimitables cursos anteriores Taquigrafía, Mecanografía, Idiomas, Contabilidad, Gramática, Ortografía, Cultura general. Garantía enseñanza.

Clases Blasco. Diputación, Dirección Seguridad, ambos sexos. Enfermeras Diputación, comercio. Montera, 9.

Oposiciones. Banco España, Diputación. Clases especiales de problemas Aritmética, por profesor especializado. Caballero de Gracia, 12. Liceo.

Aduanas exclusivamente. Academia Cela. Fernanflor, 6. Plazas limitadas.

Ortografía razonada. — Emilio Crespo (Vigo).

Para anuncios en esta sección dirigirse a la Agencia La Prensa, Carmen, 16, primero Teléfono 10122.

GUARDAMUEBLES

Muebles, 5 pesetas; automóviles, 15; recogida gratis Marqués Zafra, 18.

HIGIENE

Preservativos York. Barcelona, 2. Envíos provincias.

HUESPEDES

Pensión «El Grao». Confortabilísima. Exteriores con aguas corrientes, calefacción central. Completa, desde 7,50. Preciados, 11.

Cuatro platos garantizados, pan, vino, postre, 2,50. Preciados, 29, entresuelo. Restaurante.

"Lo que sé de la mujer"

por LUIS GOMEZ
«EL ESTUDIANTE»

«La joven de quien me enamore—escribe este valiente torero—ha de tener, ante todo y sobre todo, un cutis blanco, claro y fresco. En una mujer es la belleza del cutis lo que más seduce a los hombres, mucho más que cualquier otro atractivo. Ninguna joven con espinillas, poros dilatados u otros defectos puede esperar conquistar al hombre de sus ensueños. La mujer más hermosa del mundo me confesó que la maravillosa tez que tenía la debía exclusivamente a la Crema Tokalon, la famosa crema parisiense. Por eso digo que todas las jóvenes que deseen tener la belleza clara y fascinadora que atrae a los hombres deberían emplear esta preparación maravillosa.»

La Crema Tokalon, Color Blanco, contiene crema fresca y aceite de oliva predigeridos, ambos con ingredientes tónicos y astringentes. Penetra instantánea y profundamente en los poros y purifica las materias irritantes, a las que el agua y el jabón no han podido llegar. Las espinillas van disolviéndose hasta que desaparecen por completo, y aprieta los poros dilatados. Tonifica y seca una piel grasienta, volviéndola suave y aterciopelada. No fracasa en ningún caso. La Crema Tokalon, Color Blanco, proporciona rápidamente al cutis una belleza clara, fresca y suave en tan alto grado, que ningún hombre puede resistir. Se garantiza el éxito; si no, se devolverá el dinero.

Nota: La Crema Tokalon Blanca, sin grasa, se vende ahora en tubos al precio de pesetas 2,65, tamaño grande, y pesetas 1,90, tamaño pequeño (timbre incluído).

Preservativos La Francesa. Plaza Carmen, 1. Clase propaganda, 2,25 docena. Caja Neverrip, 2,25. Envíos provincias.

Preservativos «La Ideal», Jardines, 23, Madrid. Las mejores marcas extranjeras, garantizadas.

Para los anuncios de esta sección dirigirse a Valverde, 8. Cortés.

Pensión, exteriores, dos hermosos gabinetes para cuatro amigos, compañeros; baño. Zaragoza, 21, segundo.

Dos, tres huéspedes. Luisa Fernanda, 21, entresuelo izquierda.

Estables, 5, 6 pesetas; habitación, 2; baño, teléfono. Tudescos, 45 (junto Palacio Prensa).

Hermoso gabinete, alcobas, balcón calle. — Fuencarral, 65, segundo.

Pensión completa, económica. Mesonero Romanos, 3, segundo derecha.

MAQUINAS

Máquinas para coser, ocasión, desde 70 pesetas. Infinidad de modelos Singer, garantizadas cinco años. Casa Sagarruy. Velarde, 6.

PATENTES

Licencia de explotación se ofrece para la patente de invención número 119.812, expedida en 20 Septiembre 1930, por «Disposición para sincronizar dos motores de combustión, especialmente marinos». Peticiones formúlense ante el Registro de la Propiedad Industrial.

Licencia de explotación se ofrece para la patente de invención número 119.669, expedida en 20 Septiembre 1930 por «Un procedimiento y dispositivo para privar los gases de escape de hornos del polvo de combustible arrastrado». Peticiones formúlense ante el Registro de la Propiedad Industrial.

Razón social Joh Kleinewefers Sohne, propietaria patente invención 114.368, concedida por «Un procedimiento para dar lustre de seda a los tejidos», concede licencia explotación de dicha patente. Dirección: Oficina patente marcas. Jaime Isern, Alcalá, 18, Madrid.

Patentes, marcas, Osuna Compañía. Hortaleza, 38. Teléfono 24.843.

PELUQUERIAS

Ondulación permanente, seis pesetas, alta perfección. Olivar, 4, peluquería Domínguez.

RADIOTELEFONIA

Radio Jorsa. El gigante de la sonoridad y el enano de tamaño.

Radio Jorsa. Recibe ondas medias y largas, de 200 a 2.000 metros.

Radio Jorsa. Un aparato universal de 5 lámparas equivalentes a 8.

Radio Jorsa. Receptor superheterodino con condensador triple tandem.

Radio Jorsa. El aparato de la revolución. Sólo vale 333 pesetas y se vende a plazos con tarjeta de garantía por un año.

Radio Jorsa. Distribuidor exclusivo para España. Orueta. Abada, 13.

TRASPASOS

Traspaso alpargatería, cacharrería, vivienda barata. También local solo, cualquier industria, barriada populosa. Labrador, 10.

VARIOS

Vruela, fotógrafo. Unica casa. Toledo, 50.

Mudanzas con camionetas desde 15 pesetas. Teléfono 32244.

Plisados, vainicas. San Bartolomé, 7.

Mudanzas con camionetas desde 15 pesetas. Teléfono 55285.

No reparta su correspondencia sin llamar teléfono 35255. Garantía, economía.

Para vivir muchos años conservándose joven, siete pesetas. Librerías. Editorial Páez.

Protección verdadera con preservativos La Discreta. Salud, 6.

Bailes, enseñanza rápida. Plaza del Carmen, 1. Ostans.

Agencia Los Paroleses para anuncios por palabras en todas estas secciones. Peligros, 2. — Teléfono 18.394.

VENTAS

Calculadoras, sumadoras, garantizadas, diversas marcas y precios. Casa Morell. Hortaleza, 17, tienda.

Bandarín luminoso eléctrico, grande, vendo. Estudios, 2. Consultorio.

Peletería, económico. La Dalia. Fuencarral, 52.

Máquinas coser, plisar, bordar, forrar botones, vainicas, especiales industrias, mitad precio, compro, vendo, cambio; reparaciones garantizadas. Talleres Mecán. Augusto Figueroa, 4. Proteja industria nacional. — Central: Hortaleza, 43. Teléfono 23.673.

Cazadores. Escopetas para caza y tiro de pichón, cartuchos, pesca, sport. Hortaleza, 9. Arturo.

Hácense instalaciones completas toda clase de establecimientos. — Precios económicos. Trust Cafetero. — Santa María, 3.

Desea usted adquirir camas y muebles de bronce? Diríjase a la mejor fábrica que existe. María Teresa, 6 (Guindalera). Teléfono 51287.

Tubos cemento centrífugo. Piedra artificial. Cantó. Princesa, 34. Teléfono 34466.

Trajes, gabanes semi nuevos, caballero, vendo económicamente. Núñez Balboa, 9, bajo izquierda.

Cafés. Plaza Santa Ana, 12.

Biberones, artículos de caucho para curación. Miguel Moya, 8 (junto plaza Callao).

Extranjero, urgentísimo vende muebles de su casa, despacho español, dormitorios, cama, mesa dibujo, baúl ropero, sillas. Prim, 10.

Ofrécese explotación de las patentes siguientes: Número 102.918, de la S. A. des Anciens Etablisements Freres, por «Una máquina para disponer entrelazadas las hojas de papel de fumar». Número 107.084, de la misma Sociedad, por «Un sistema de empaquetado de las pilas de hojas imblicadas». Número 112.884, de la Société Anonyme des Manufactures des Glaces et Produits Chimiques de Saint Gobain Chauny & Cirey, por «Un procedimiento para enfriar los rodillos que sirven para el laminado o para el transporte de materias a temperatura elevada». — Número 113.682, de la misma Sociedad, por «Un mecanismo de cambio de velocidad de sistema perfeccionado para la traslación o removido de las hojas de vidrio». Número 113.996, de Armand Godefroid, por «Un mecanismo seleccionador y clasificador de moneda, especialmente para cajas de pago y control». Del Modelo de Utilidad número 581, de Oscar Esplá Triay, por «Una cartelera de doble aplicación para rotulado de las calles y la publicidad». Para detalles dirigirse a Casa Agustín Ungría, Villanueva, 12, Madrid.

Agencia Antonio Corona admite anuncios por palabras para todas las secciones de este periódico. Fuencarral, 63 moderno. Teléfono 94544.

ESTOS ANUNCIOS SE ADMITEN

En nuestras oficinas, San Roque, 7

DELEGACION DE PUBLICIDAD Y SUBSCRIPCIONES

ARLABAN, núm. 1 (esquina a Sevilla)
Teléfono 27693

En todas las AGENCIAS DE PUBLICIDAD

En nuestro quiosco de Glorieta del 14 de Abril (CUATRO CAMINOS)

Y en los de venta de periódicos siguientes: CALLE DE ALCALA (FRENTE AL RIO DE LA PLATA) CASA ATIENZA, Avenida República, 14 (P. Vallecas) R. MARTINEZ, Marqués de Urquijo (esquina Ferraz)

Ministerio de Educación, Cultura y Deporte 2012

AÑO XVI
Miércoles 5 de Septiembre de 1934

La Libertad

MADRID
Diario republicano independiente

EN NORTEAMERICA

Ayer, primer día de huelga efectiva, paralizaron el trabajo hasta un 50 por 100 de los obreros textiles

Los primeros informes sobre el paro

Nueva York, 4.—Parece que la huelga de los obreros del ramo textil no ha logrado alcanzar la amplitud y extensión que esperaban los jefes de las Uniones de Trabajo. La huelga es efectiva en New England en un 40 por 100, un 60 por 100 en el Estado de Alabama y un 50 por 100 en Carolina del Norte y del Sur. En otras partes el porcentaje es menor.

Se han recibido noticias de haberse registrado actos de violencia de poca importancia en los Estados del sur. En Macon (Estado de Georgia) un superintendente de una fábrica de tejidos fué atacado cuando intentó conducir un camión entre las filas de las rondas de huelguistas y fué arrancado del baquet y golpeado hasta que perdió el conocimiento. Hasta ahora la única localidad donde la huelga alcanza el 100 por 100 de efectividad es el Estado de Pensilvania.

Según informes procedentes de Filadelfia, 160.000 obreros han ido a la huelga, y las fábricas están guardadas por rondas de huelguistas. Según los patronos, se estima que 30.000 obreros de un total de 47.000 están trabajando en las fábricas de Rhode Island, habiéndose negado a ir a la huelga.

Los patronos de Boston están regocijados a causa de que los primeros informes dicen que la huelga carece de unanimidad.

La huelga alcanza a un cincuenta por ciento

Nueva York, 4.—Al mediodía de hoy la huelga textil era efectiva en un 50 por 100. En tanto que los jefes obreros afirman que para el fin de la semana la industria estará paralizada, los patronos continúan mostrándose optimistas. El número de obreros comprendidos en la industria se totaliza en un millón; sin embargo, sólo de seiscientos a seiscientos cincuenta mil trabajan actualmente, elevándose el número de parados a 350.000 en el mes de Agosto.

El presidente del Instituto Textil, George Sloan, ha declarado al mediodía de hoy que de los 450.000 obreros del ramo del algodón han trabajado 220.000, incluyendo 100.000 de los 150.000 que trabajan en New England, y 120.000 de los 300.000 que normalmente trabajan en Southand.

Entre tanto, los jefes obreros esperan que para mañana miércoles el número de obreros que habrán secundado la huelga se elevará a 500.000.

El Gobierno espera que cristalice la situación antes de ofrecer su mediación para solucionar el conflicto. Hasta ahora, según manifestaciones de los patronos, las fábricas de seda y seda artificial no han resultado afectadas a consecuencia del paro.

El presidente del Comité de huelga, Francis Gorman, ha manifestado que por lo menos un 85 por 100 de los 600.000 hombres y mujeres que trabajan en la industria textil habrán secundado el paro el sábado próximo. Gorman se muestra fatigado, con los ojos cargados por la falta de sueño. Ha conferenciado durante el día de hoy con los jefes sindicales de los Estados del Norte y Sur, de los cuales trabajan activamente unos mil. Gorman ridiculizó el optimismo de Sloan, del que dijo que «no hace más que silbar para no perder el valor». La respuesta que han dado los obreros a la orden de huelga ha superado a nuestras esperanzas. En el cuartel general de la huelga sólo reina el entusiasmo.

La preocupación de los huelguistas

Los huelguistas se muestran muy preocupados por las declaraciones del Sr. Hopkins, comisario de la Asistencia Pública del Estado de Nueva York, el cual ha dicho que el Gobierno no está dispuesto a garantizar a los huelguistas el socorro concedido a los obreros parados.

Los Sindicatos no poseen fondos de importancia y la decisión anunciada por el Sr. Hopkins puede tener una gran importancia en la duración de la huelga.

Tanto los representantes de los obreros como los de los patronos han publicado una relación exagerada sobre el número de obreros huelguistas y de obreros que continúan trabajando.

Resumen de la situación en algunas zonas

Nueva York, 4.—De las cifras contradictorias que se han formulado con respecto a la huelga textil, por patronos y por los Sindicatos, resulta que estos últimos han exagerado sus fuerzas en el Sur, donde casi todos los centros importantes han continuado trabajando. Solamente han ido a la huelga 60.000 obreros de los 135.000 que son en total.

En el Norte las hilaturas de Nueva Inglaterra que emplean doscientos mil obreros parecen seriamente afectadas, pero no han paralizado el trabajo.

En New Belford (Massachussets) están cerradas 25 fábricas. En New Hampshire y en Manchester la fábrica Amoskeag, que es la más vasta Empresa de los Estados Unidos en el género, ha declarado el lock-out a los obreros.

Se anuncia desde Atlanta, en el Estado de Georgia, que rondas volantes de huelguistas han estado trabajando incesantemente para que los obreros secundasen el paro, lo que lograron en muchas localidades, habiendo aumentado el número de huelguistas en el Sur en 40.000 durante el curso del día. Salvo algunas excepciones, no han ocurrido graves desórdenes.

Una propuesta para buscar la solución del conflicto

Nueva York, 4.—El presidente de la Asociación de Fabricantes textiles, Lloyd Carrison, ha manifestado que está dispuesto a cooperar con el general Johnson en un intento para encontrar una base para la solución del conflicto. Se dice que el proyecto es designar un Comité imparcial de tres, cuya tarea será investigar sobre la justicia de la petición de los obreros de la jornada semanal de treinta horas de trabajo.

AYER, EN LONDRES

Se ha inaugurado el Congreso internacional de cooperativas

Londres, 4.—Treinta países se hallan representados en el Congreso cooperativo, inaugurado esta mañana en Londres. Entre los países asistentes figuran seis Repúblicas de la U. R. S. S.

Esta acción cooperativa cuenta con cien millones de miembros entre las diferentes naciones.

Durante las reuniones del Congreso es probable que se discuta la cuestión del fascismo.

Las Empresas cooperativas—se ha declarado en el Congreso—continúan progresando, aunque los regímenes dictatoriales repriman su avance.

El Congreso tratará del movimiento cooperativo en relación al nuevo orden económico que se desarrolla, especialmente en los dos países fascistas.

En el discurso presidencial, el representante de Finlandia ha dicho especialmente que las naciones aspiran a la autocracia y se dejan llevar a una guerra económica que amenaza con hacer desaparecer las grandes obras económicas precedentes, inspiradas en el libre cambio entre los seres humanos y las mercaderías y sobre la división internacional del trabajo y la confianza.

PREOCUPACION NATURAL

EL PARO OBRERO EN FRANCIA

El número de los sin trabajo es el mayor conocido

París, 4.—El ministro de Trabajo ha enviado una carta al presidente del Consejo, manifestando que el número de obreros parados es en la actualidad el más elevado que se ha registrado en Francia desde la guerra.

El ministro pide al Sr. Doumergue que invite a los ministros a activar todo lo referente al equipamiento nacional con objeto de que los obreros puedan tener trabajo el próximo invierno.

NUEVOS DESCUBRIMIENTOS

LA CURACION DEL CANCER

Berlín, 4.—El director del Laboratorio anatómico del Instituto Biológico del Reich, situado en el arrabal berlinés de Dalhem, Von Brehmer, acaba de anunciar en la revista científica «Medizinische Welt» que ha conseguido descubrir el agente de la enfermedad del cáncer y cultivar organismos microscópicos procedentes de sangre y tejidos de un enfermo de cáncer, y que no existe nunca en la sangre o tejidos de un hombre sano.

Animales a los que se han puesto inyecciones que contenían el agente descubierto por Brehmer han sido atacados de cáncer.

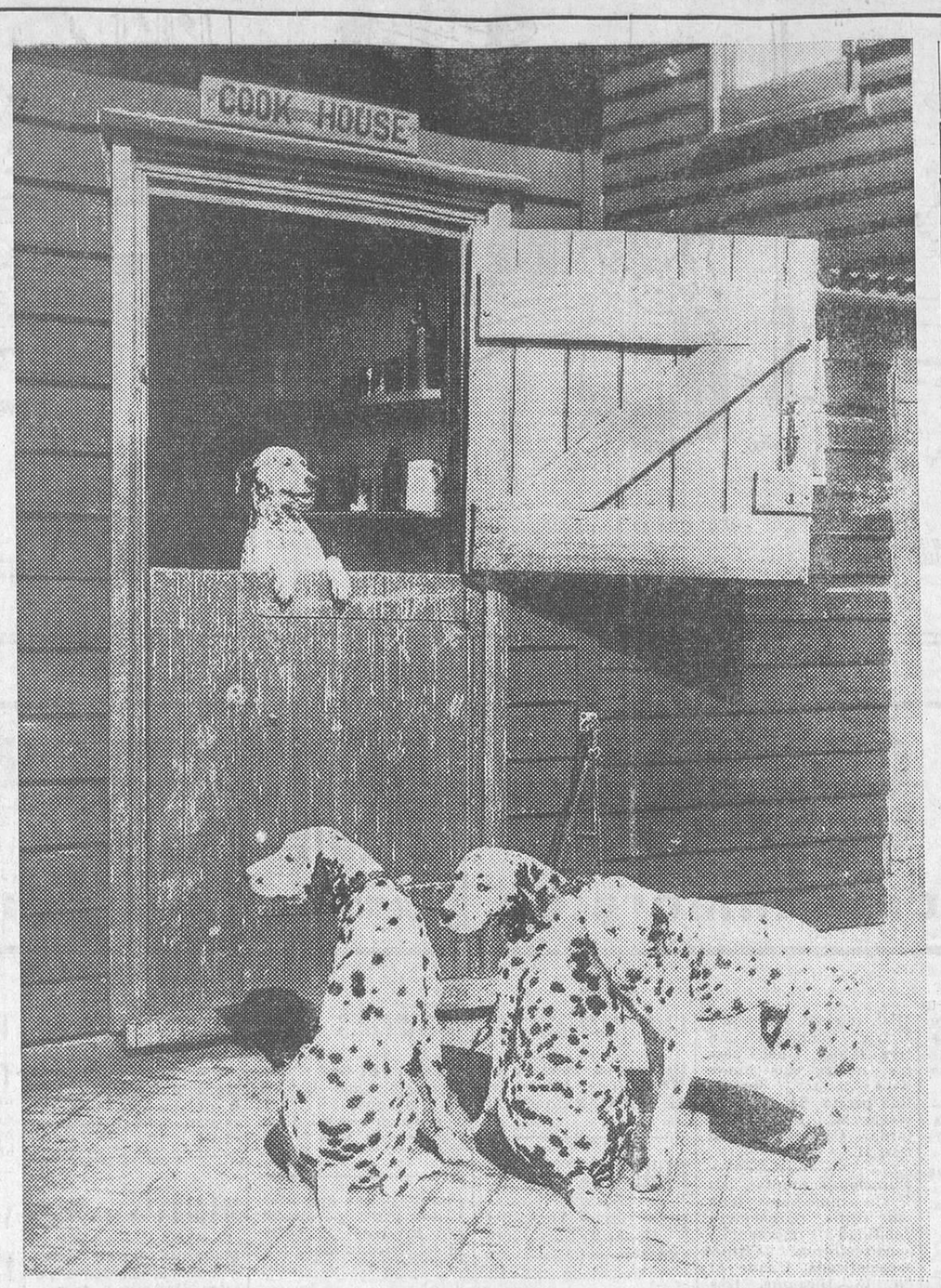

En toda Europa se ha abierto la caza. He aquí una hermosa collera de perros ingleses (Fot. Ortiz-Keystone.)

ENEMIGOS DE LA PAZ

Los grandes negocios de los armamentos

Revelaciones de gran interes

Washington, 4.—La Comisión de encuesta sobre los armamentos ha escuchado hoy al Sr. Henry Carse, presidente de la Electric I. Company, que ganó seis millones de dólares de 1919 a 1934 en la construcción de navíos de guerra destinados a la Argentina, Perú y los Estados Unidos.

El Sr. Carse ha revelado que desde 1912 la Compañía Wickers, de ametralladoras, y la Electric, trabajaron de acuerdo hasta 1924, recibiendo aquélla el 40 por 100 de los beneficios realizados en las ventas de armas a la Europa continental, y el 50 por 100 sobre las ventas que se hacían a Inglaterra.

El Sr. Basile era y continúa siendo el agente común para toda Europa de ambas Compañías.

España también contribuyó a los negocios

También añadió el Sr. Carse que la Compañía Electric había percibido aproximadamente una suma de 766.999 dólares desde 1919 a 1930, representando una comisión del 50 por 100 sobre la venta de armas efectuada a España.

Henry Carse ha declarado que sir Basil Zarakoff percibió 766.099 dólares de la Corporation como comisión entre los años 1919-1930 por la construcción de submarinos para el Gobierno español. Ha manifestado igualmente que, Zarakoff tenía gran influencia para obtener pedidos españoles, por lo que recibía un 5 por 100 de comisión.

El senador Bone, miembro de la Comisión, hizo notar que Zarakoff «parecía muy influyente cerca del Gobierno español lo mismo que de muchos otros Gobiernos. También se ha leído una carta de Zarakoff en la que acusa recibo de un cheque de la Electric Boat Corporation, por pesetas 391.497 sobre Madrid y en la que dice «estoy haciendo lo preciso».

Henry Carse ha negado complicidad en el cohecho afirmando que Zarakoff probablemente se quedó con la totalidad de la suma

El Congreso de Trade Unions y la jornada de cuarenta horas

Londres, 4.—El Congreso de Trade Unions ha continuado hoy sus trabajos, ocupándose extensamente de la cuestión de la semana de cuarenta horas.

La temperatura de la estratosfera

Moscú, 4.—Se acaba de comprobar en los aparatos registradores del globo radio-sonda «Jermak» —que se ha elevado a 23.000 metros—las variaciones de la temperatura en las diversas altitudes.

A 9.000 metros, la temperatura era de 47 grados bajo cero, la máxima registrada. Después desciende hasta 34 grados bajo cero, y caso curioso, permanece constante hasta los 23.000 metros.

Todas estas comprobaciones, que honran a los hombres de ciencia soviéticos, tienen un alto interés científico.

Se va a utilizar la energía térmica del mar

Dunquerque, 4.—Las fábricas que el químico George Claudel pretende instalar en las costas del Brasil para utilizar la energía térmica del mar, estarán instaladas a unas cien millas de Río de Janeiro.

Dos chalupas transportando material están camino del Brasil y dentro de poco emprenderá el viaje un vapor llevando a bordo un flotador de acero de 42 toneladas de peso, destinado a sostener el inmenso tubo que ha de descender a 650 metros de profundidad para aspirar las aguas frías del mar.

Paraguay y Bolivia no se entienden

Ginebra, 4.—El Gobierno paraguayo ha hecho saber que rechaza el informe de la Comisión especial de la Sociedad de Naciones relativo al conflicto del Chaco, al que acusa de parcialidad en favor de Bolivia.

El Paraguay rechaza, por consiguiente, todas las proposiciones futuras formuladas sobre las bases de las conclusiones del informe.

EL PREMIO DEL YATE CLUB FRANCES

Las regatas de Cannes, ganadas por un español

Cannes, 4.—El premio del Yate Club de Francia, para yates mixtos de crucero, que se ha disputado hoy sobre tres recorridos en triángulo de cinco millas cada uno, ha sido ganado por el yate español «Conchita», perteneciente al Sr. Sanz, en 3 horas, 5 minutos, 43 segundos.

LA SITUACION EN CUBA

¿Hacia la dictadura del coronel Batista?

Unas palabras denunciadoras

La Habana, 4.—En los círculos políticos de esta capital se vislumbra la posibilidad de un golpe de Estado militar a través de las siguientes palabras del coronel Batista:

«La huelga de empleados de los ministerios ha sido posible por la incapacidad de algunos ministros, que son tan comunistas como los jefes rojos. Estoy seguro de que con un sargento y doce soldados al frente de cada departamento ministerial la huelga no será posible. Tendremos mano de hierro.»

Los estudiantes contra los tranvías

La Habana, 4.—Para protestar contra los precios de los transportes, que consideran excesivos, los estudiantes han cortado en grandes extensiones los cables de los tranvías.

El coronel Batista y el jefe de la Policía ha ordenado la ocupación de los barrios estudiantiles.

Los ministros, disgustados

La Habana, 4.—Se asegura que todos los miembros del Gobierno están dispuestos a dimitir en el caso de que continúe la intromisión de los elementos militares en los asuntos del Gobierno.

Bombas... al por mayor

La Habana, 4.—Han estallado 58 petardos o bombas, de ellas 36 en Guanacos, 13 en La Habana y los restantes en Mariano. Hay numerosos heridos.

El Congreso de movimientos minoritarios

Asisten representantes de Vascongadas y Cataluña

Berna, 4.—Hoy se ha inaugurado en esta ciudad el X Congreso internacional de movimientos minoritarios. El discurso inaugural ha sido pronunciado por el presidente, Wilfang, de nacionalidad eslava, que ha hablado en alemán.

Al Congreso asisten los representantes de muchos movimientos minoritarios, entre ellos de las Vascongadas y Cataluña. Una tercera parte de las representaciones la constituyen las minorías alemanas.

Entre los asuntos que se discutirán en el Congreso se incluye un proyecto, dirigido a la Sociedad de Naciones, sobre la protección a los movimientos minoritarios.

El memorándum francés sobre el plebiscito del Sarre

París, 4.—Ha sido publicado esta tarde el memorándum francés relativo a las distintas cuestiones planteadas por el plebiscito del Sarre, memorándum que fué entregado el 31 del pasado Agosto a la Secretaría general de la Sociedad de Naciones por el Gobierno francés.

El documento llama la atención sobre los distintos problemas que se plantearán después del plebiscito y que en interés mismo de los habitantes del Sarre deben ser examinados y resueltos desde ahora, para evitar que se prolongue el período de tiempo que ha de transcurrir entre el plebiscito y la puesta en vigor del nuevo régimen.

El Gobierno francés, que en la hipótesis de unión a Francia está dispuesto a declarar que los habitantes del territorio del Sarre, sin distinción alguna, gozarán de los mismos derechos que los súbditos franceses, desea que figure, en el caso contrario, una cláusula análoga en las decisiones que adopte el Consejo.

En la hipótesis del «statu quo» el Gobierno francés considerará legítimo que la población del Sarre colabore a la instauración del régimen futuro, teniéndose en cuenta los deseos que ya ha expresado la población en lo que se refiere a la posibilidad de modificar el Estatuto.

A la Sociedad de Naciones corresponde examinar las medidas que habrían de ser adoptadas para asegurar el respeto a los derechos adquiridos, especialmente desde los puntos de vista jurídico, administrativo, materia de seguros sociales y pensiones.

Se llama igualmente la atención acerca de la cuestión de las minas domaniales, cuestión que no se plantearía más que en el caso de que se acordara un retorno a Alemania. En la hipótesis del «statu quo», Francia estaría dispuesta a ceder una gran parte de los yacimientos al Sarre en condiciones equitativas. En caso de retorno a Alemania, Francia cree que debe ser reembolsada del valor de las minas.

Siempre dentro de esta hipótesis el Gobierno francés solicita que todos los francos que circulan en el Sarre no puedan ser retirados o reivindicados por el Reich. El Gobierno francés se declara dispuesto a estudiar todas las proposiciones que puedan ser aportadas por el Comité de los Tres.

La entrada de Rusia en la Sociedad de Naciones

Bélgica se abstendrá

Bruselas, 4.—El Consejo de ministros se ha ocupado hoy del orden del día de las reuniones de Ginebra, especialmente en lo que se refiere a la admisión de la U. R. S. S. en la Sociedad de Naciones.

A este respecto, el ministro de Negocios extranjeros ha sido autorizado por sus colegas para votar lo que considere más conveniente a los intereses de Bélgica en Ginebra. Se cree probable una abstención de Bélgica.

El Sr. Jaspar, por su parte, informó al Consejo de las entrevistas que ha celebrado en París, declarando que se trata de llegar con Francia a un convenio económico que es necesario para los intereses francobelgas.

La oposición de Suiza

Londres, 4.—La oposición hecha por Suiza a la entrada de Rusia en la Sociedad de Naciones parece inadmisible al órgano laborista «Daily Herald», que condena en términos de gran amargura la actitud del Gobierno de Berna, y dice:

«La Sociedad de Naciones no existiría si antipatías como la expresada por el Gobierno de Suiza condicionaran la posibilidad de pertenecer a ella.

Para que un Estado sea admitido en Ginebra, basta que exprese su intención sincera de respetar las obligaciones internacionales.

Afortunadamente—termina diciendo—, las manifestaciones del Gobierno suizo no pueden perjudicar ni a Rusia ni a la Sociedad de Naciones; solamente perjudicarán al prestigio del Gobierno de Berna.»

La Argentina no se opone

Buenos Aires, 4.—El ministro de Negocios extranjeros ha desmentido que la Argentina se opondría al ingreso de la U. R. S. S. en la Sociedad de Naciones.

Ha afirmado que no ha dado instrucción alguna referente a ese asunto al embajador en Roma y jefe de la Delegación argentina en la Sociedad de Naciones.

Al subir la escalera muere el ministro de Negocios del Perú

Lima, 4.—Cuando subía las escaleras del ministerio falleció repentinamente, a consecuencia de un ataque al corazón, el ministro de Negocios Extranjeros, Sr. Solon Bolo.

EL MANDO DE HITLER

En Nuremberg se inauguró anoche el Congreso nacionalsocialista

Llegada de Hitler e inauguración del Congreso

Nuremberg, 4.—A las cinco cuarenta y cinco llegó a este aeródromo el canciller Hitler, acompañado del doctor Goebbels, ministro de Propaganda, y sus ayudantes.

En el aeródromo le esperaban el ministro de Agricultura, el jefe supremo de las fuerzas de Asalto, Lutze; el jefe supremo de las tropas de defensa, Himmler; el doctor Ley, jefe del Trabajo Nacional, y el alcalde de Nuremberg.

Durante todo el trayecto hasta el hotel donde se hospeda el «fuhrer» fué aclamado por una multitud que esperaba su paso.

A las ocho de la noche las campanas de Nuremberg anunciaron la inauguración del Congreso nacionalsocialista, cuya sesión de apertura se ha celebrado en el Ayuntamiento

Recepción en el Ayuntamiento

Nuremberg, 4.—Esta noche se ha celebrado una solemne recepción en el Ayuntamiento, asistiendo el Sr. Hitler y destacadas personalidades del partido nacionalsocialista, así como todas las autoridades municipales.

El primer alcalde, Sr. Liebel, pronunció una alocución de bienvenida, ofreciendo al Sr. Hitler un ejemplar del libro titulado «Alemania en el momento de su mayor decadencia», editado hace ciento treinta años por el librero de Nuremberg Sr. Palm en la época de la dominación napoleónica.

Por haber publicado este libro el Sr. Palm fué fusilado, siendo, pues, un mártir por la causa de su patria.

El Sr. Hitler dió las gracias al alcalde en términos cordiales, recordando las antiguas glorias de la vieja ciudad imperial de Nuremberg.

El jefe de Prensa nazi habla a los periodistas

Berlín, 4.—Comunican de Nuremberg que el Sr Dietrich, jefe de Prensa del partido nacionalsocialista, ha recibido a los periodistas alemanes y extranjeros que asisten al Congreso del partido nacionalsocialista, ante los cuales dijo que el nacionalsocialismo aprecia en todo su valor la labor de la Prensa; pero que los periódicos que abusan de la libertad de Prensa y relatan los hechos de modo falso constituyen un peligro público.

La reforma de la Prensa alemana—añadió—contuvo ese peligro al suprimir, no la libertad, sino la servidumbre de la Prensa al servicio de factores irresponsables. Desgraciadamente, el pueblo alemán, cuya Prensa ha sufrido una depuración radical, tiene motivos para quejarse de los informes falsos que sobre Alemania dan ciertos periódicos extranjeros.

El Sr. Dietrich atacó las objeciones que formulan esos periódicos y enumeró todos los progresos sociales y económicos debidos al nacionalsocialismo, añadiendo: «Este desarrollo es sano en sus raíces y merece confianza».

El Sr. Dietrich invitó a los periodistas a completar este cuadro de progreso con el impulso idealista de que son testigos en Nuremberg. «Hoy—agregó—el partido nacionalsocialista se presenta en Nuremberg como la encarnación del Estado. Por ello, el Congreso del partido nacionalsocialista es el Congreso de toda la nación alemana.»

En el nacionalsocialismo no caben los reportajes sensacionalistas

Nuremberg, 4.—El jefe de Prensa extranjera del partido nacionalsocialista, Sr. Henfstaengl, recibió a los periodistas extranjeros, a quienes expresó su esperanza de que las jornadas de Nuremberg les darán inspiraciones fecundas e inolvidables y les convencerán de que los viejos métodos basados en el reportaje escandaloso para causar sensación son impracticables ante la revolución moral actual del pueblo alemán, comparable a las épocas del Renacimiento y de la Reforma.

Ministerio de Educación, Cultura y Deporte 2012