AÑO XV MADRID NUM. 4.245

SUSCRIPCIONES

Madrid, un mes .... 2,50 ptas.
Provincias, trimestre 9,00 „

25 EJEMPLARES 1,75 PESETAS

LA LIBERTAD señala a sus lectores y anunciantes : : que es el periódico de más grandes tiradas : :

La Libertad

HEMEROTECA MUNICIPAL MADRID

JUEVES 26 DE OCTUBRE DE 1933

Toda la correspondencia debe dirigirse al Director
Apartado de Correos 981

Casa de LA LIBERTAD { Redacción: MADERA, 8 / Administración: SAN ROQUE, 7

Número suelto, 10 céntimos

ANTE LAS ELECCIONES

Políticos ambidextros y República manca

Es sorprendente el que a la hora de ahora se atrevan todavía los hombres y los partidos que gobernaron, o desgobernaron, la República a proclamar su espíritu izquierdista.

Dan la sensación misma que esos avaros—todavía quedan—de quienes se dice: «Don Fulano tiene muchísimo dinero.» Y don Fulano es un harto de ajos que les pone a las botas medias suelas y palas siete veces, se hace «volver» las americanas y los gabanes, no fuma sino cuando le dan cigarros, no come bien más que cuando le convidan y cambia una perra gorda en cinco monedas para dar cinco limosnas en rescate de cinco siglos de indulgencia.

Así han mostrado su izquierdismo los hombres y los partidos de nuestra infantil revolución. Y como la riqueza no está en el oro acumulado, sino en el temperamento económico para convertirlo en bienes, podrán los avaros tener mucho dinero y los políticos un gran espíritu innovador y revolucionario; pero si lo cambian en céntimos y le ponen palas y medias suelas, son los unos tan mendigos y los otros tan retardatarios como los reyes del andrajo y los príncipes de la mixtificación o de la estulticia.

Claro está que para mí la izquierda no es la demagogia. Por fortuna, en España nunca hubo demagogos. Nadie ha pensado aquí en ahorcar al último rey con las tripas del último Papa, ni lo pensará en adelante, porque apenas quedan reyes, y el Papa, desde que perdió su hermetismo, y se deja interviuvar por la Prensa, y tiene un magnífico automóvil, en vez del carro de fuego del profeta Elías, ya no es tema de pesadillas revolucionarias; pero socializar la riqueza para que a todos llegue, desnudar un poco el mito del orden público, caminar hacia la paz abandonando los instrumentos de hacer la guerra, abrir a todos de par en par las puertas del templo de Themis, esto es así como el silabario de la educación izquierdista, y en ello no cayeron ni pensaron mientes los que en materia de izquierdismo titulábanse doctores.

Cuando se les puso a prueba, en vez de hombres de izquierda resultaron ambidextros; pero de tal forma que para ejercer el Poder usaron sólo la derecha—¡cuánto siento no poder decir la diestra!—, y al venir a la oposición sacan al aire la izquierda—en ellos siniestra, sin duda alguna—, que tuvieron sepultada en el bolsillo más profundo.

Su izquierdismo sólo les ha servido para desplazar a las verdaderas izquierdas, desleal propósito que ocultaron hábilmente a los ojos del pueblo y que han realizado con el mayor ahinco y, como sus medios fueron y son poderosos, con el mejor éxito.

Ya las verdaderas izquierdas no contamos, según bárbaramente dicen. También aquí como en su país registraba Anatole France, el que ama a los pobres, de dinero o de condición, es considerado como enemigo de la sociedad. La República se ha puesto cuello de pajarita, chaquet, guantes y botines, ha ceñido galones a las gorras y a las bocamangas de sus criados, se ha endomingado con la cursilería más lamentable, y camina por las calzadas y los firmes que asentó la monarquía, sin mirar al cielo del porvenir ni al infierno, en donde queda el pueblo atormentado por el dolor de haber perdido una luminosa esperanza.

Y a los endomingados y a los amigos de andar a pie llano sobre piso barrido y entre guirnaldas y gallardetes, repugna lo que ellos conceptúan plebeya compañía.

Todas las coaliciones electorales llaman a las fuerzas de la derecha; los partidos populares y avanzados, hasta cuando se habla de las «uniones de todos», quedan excluídos.

Los que como depósito sagrado recibieron el gobierno de la República, con horror apartan sus ojos de aquellos con quienes hasta la víspera tuvieron comunión de pensamiento y de esfuerzo, para ponerlos en los que han de pedirles claudicaciones o desistimientos.

Han dejado manca a la República. Le han amputado un brazo. Cuando se le enfríe la herida y comience a sentir el dolor, veremos si llora o rabia. Tan malo será lo uno como lo otro, porque la desesperación y el llanto por igual habrán de robarle la serenidad, indispensable en estos momentos constructivos.

Pero ni el llanto ni la rabia encajan en actitudes sedentes. Pasa su momento y sucede un dinamismo nuevo.

Ante este dinamismo es precisamente ante el que denunciaba Spencer el fenómeno de que al derecho divino de los reyes va sucediendo el derecho divino de los Parlamentos. El derecho divino se inventó para privar al pueblo de su derecho.

Piensen todos en las muchas páginas de la Historia que están escritas con la sangre de los que no respetaron o desconocieron el derecho del pueblo.

E. BARRIOBERO Y HERRAN

OBSERVACIONES

Políticos de prensa

Es menester que la Prensa vaya desalojando de sus columnas muchas insignificancias relacionadas con la política o vinculadas a ella. No haría sino cumplir un deber, ya que no se trata de nada que determine una orientación o un hecho valedero para la vida nacional. El interés político tiene rigurosamente fijados sus límites. Cuando éstos son traspasados, el lector suele empacharse y sentir la nostalgia de columnas más en armonía con su avidez. Pero nosotros concedemos a lo superficial de los juegos—las más de las veces irrisorios—de pasillos, de declaraciones absurdas, de conversaciones inferiores a los comentarios de café, verdaderos océanos de tinta para que floten y naveguen. Hay una influencia directa sobre el periodista para el puntual y comedido registro de gestos y de acciones deleznables, sin ningún carácter elevado, pues no se lo prestan ni el plástico o teatral movimiento de quien los realiza ni el valor intrínseco de donde provienen. Este método de fabricar personajes, de inflarlos como globos, sobre resultar inútil es perjudicial. Se pretende con él—y acaso con la mejor buena fe—crear ambientes y un bazar de novedades. Ya esa época ha sido proscripta. No es posible adjudicarle a nadie méritos que no posee, ampliar los quilates de la propia ley específica o las dimensiones de un volumen cuyos alcances y contornos han sido perfectamente delineados. La opinión pública sabe pesar con una exactitud matemática. Podrá expulsar del área de sus simpatías, por causas justas e injustas, a un valor efectivo. Aun procediendo de esta manera suele respetar, dentro de su desdén, lo que de efectivo subsista en la personalidad deprimida.

Precisamente en España es donde se observa mayor sensibilidad para el juicio. No en el periódico de partido, como es natural, siempre a servicio de los intereses del mismo, lo que implica ya de hecho una deliberada ausencia de las zonas neutrales de la verdad. El público en general no es así. Tampoco el pueblo, que ahoga a todos los políticos inocuos en un pozo de escepticismo o les acepta rasgos cuando le procuran ráfagas de esperanza y optimismo.

Siendo esto cierto, apenas si se explica nadie el interés que demuestran personas que giran en la órbita política con luz refleja en aparecer a cada instante como focos irradiadores. Parece un empeño entre pueril y vano, a veces grotesco, porque su valor intrínseco, repito, ha sido calado y su línea de flotación exactamente subrayada.

Sólo un desconocimiento absoluto de la sensatez de la opinión puede, en efecto, hacer pensar que es lícita una propaganda que no encuentra eco. Porque el azar o el equívoco no cuenta sino dentro de los horizontes de los partidos. En las filas de éstos es posible destacarse más de lo debido por cualidades subalternas, que proyectadas luego hacia la esfera de la opinión resbalan, se encogen o disminuyen considerablemente. Pues para interesar a un pueblo entero son necesarias condiciones tan altas y tan hondas, tan contrastadas, que sólo media docena de hombres llega efectivamente en cada generación a disfrutar de un prestigio sólido que, incluso sometido a las inevitables oscilaciones que la política plantea, salga incólume, luego de haber perdido algunos puntos, o en situación de recuperarse.

Tales figuras son las que interesan porque gozan de autoridad; representan a núcleos que comparten sus ideas, que siguen sus direcciones, que voluntariamente, de cerca o de lejos, se han incorporado a un rumbo y lo acatan. Los demás no merecen la atención de la Prensa, porque son simples enredadores, insectos que zumban y revolotean en torno de las grandes lámparas. Consiguen marear con sus verbalismos, sus frases, hacerse visibles, en suma, para los fines de que su nombre «salga constantemente en los periódicos». Y con esto, creo yo, es urgente terminar. Mientras no aparezca un político nuevo, con substancia fundamental, energía suficiente, solvencia moral y conocimiento absoluto de la realidad, sólo mandan, de hecho, aquellos que poseen volumen, que son prestigios evidentes consagrados. Una declaración de éstos, un comentario parco, arrancado con cualquier motivo, siempre es cotizable periodísticamente. Por otra parte, no hay periodista en el Mundo que en esta hora sea capaz de falsificar un valor político. Le pasaría a éste igual que a la moneda falsa: circularía unos días para ser arrojada luego con violencia. Bien podrían los periódicos, en la tregua que se inicia, hacer una recogida de tanta moneda falsa todavía en circulación, y dar cabida a comentarios sobre problemas concretos, entrañables; a informaciones de importancia sobre asuntos y cuestiones que realmente interesen al país. Estudiarlos o aclararlos revelaría que la hoja impresa se halla en contacto con la naturaleza y el alma de la colectividad. Faena directa y profunda, más en armonía con la misión de la gran Prensa, que no se supedite a las normas rígidas de un partido o de una doctrina y que no sienta particular empeño en exaltar y elevar al muñeco vacío hecho persona.

FELIX DEL VALLE

La Redacción de LA LIBERTAD está formada por Joaquín Aznar, director; Antonio de Lezama, subdirector; Ricardo Hernández del Pozo, redactor-jefe; «Alfonso», Augusto Barcia, «Blas», «Bluff», Carlos Bonet, Rafael Garbonell, Manuel de Castro Tiedra, Antonio Dubois, Teresa de Escoriaza, Heliodoro Fernández Evangelista, José Manuel Fernández Gómez, Antonio García Romero, Enrique Gastardi, Francisco Gómez Hidalgo, Eduardo Haro, Francisco Hernández Mir, Rafael Hernández Ramírez de Alda, Manuel Machado, Antonio de Miguel, José Moreno Gallego, Antonio Nicas, Darío Pérez, Arturo Pérez Camarero, Carlos Pérez Ortiz, Sidonio Pintado, Pedro de Répide, Víctor de la Serna, Lázaro Somoza Silva, Alejandro de la Villa y Antonio de la Villa

ANTENA

El derecho de asilo

No vamos a comentar, generalizando, los dolorosos y absurdos episodios que desde hace dos días perturban Madrid y parecen responder a una fatalidad que pesase sobre España y sobre la República. Nada más inoportuno ni más lamentable que los sucesos que independientes unos de otros, pero coincidiendo en su resultado y en su triste eficacia, se han producido en nuestras calles, reviviendo horas que quisiéramos olvidadas para siempre. Obreros muertos y estudiantes tiroteados y apaleados son siniestros augurios si la prudencia no renace en todos.

Pero el hecho concreto que hemos de señalar es un accidente de esas horas dramáticas. Ayer, a la caída de la tarde, tres hombres (no señalemos su condición, pues que en este caso lo que nos importa es el aspecto humano del suceso) encontráronse acosados por sus adversarios en las cercanías de los Cuatro Caminos. Dos consiguieron huir, y el que había quedado solo intentó buscar refugio en el hospital de la Cruz Roja. Este instituto hubiera cumplido perfectamente sus fines evitando las heridas, la muerte tal vez, mejor que curando al lesionado.

La información dice que las enfermeras impidieron la entrada al fugitivo, quien entonces quedó a merced de sus perseguidores, que cayeron sobre él, le tundieron furiosamente y no le mataron porque le perdonaron la vida después de amenazarle con una pistola.

Si este hombre hubiese muerto, ¿qué remordimiento y qué responsabilidad no agobiarían a esas mujeres en quienes ha fallado la sensibilidad femenina, propicia a la compasión y a la ternura? ¿O es que se han empedernido ya todos los corazones y no existe en ellos tampoco el derecho de asilo?

PEDRO DE REPIDE

EN ARIZA

Intentan linchar al autor de un doble asesinato

Zaragoza, 25.—Por orden del juez de Ateca, que entiende en el sumario instruído con motivo de un asesinato ocurrido hace varios meses en la carretera de Ariza, muy cerca de este pueblo, se dispuso el traslado al mismo del autor del doble crimen, que se llama Joaquín Pérez.

Al presentarse la Guardia civil con este sujeto para que asistiese a una inspección ocular sobre el terreno en que se cometió el asesinato, se soliviantó el vecindario y se formaron varios grupos, que se concentraron cerca del sitio en que se practicaba la diligencia.

Terminada ésta, la Guardia civil hizo subir al preso a una camioneta con objeto de llevarle a la cárcel de Ariza, donde había de permanecer hasta que llegase el tren que lo condujese a Zaragoza; pero el pueblo exigió que el preso fuera conducido a pie por la carretera, prometiendo no hacer nada contra él.

Sin embargo, a poco de iniciar la marcha el detenido con la pareja de la Guardia civil descargó sobre él una lluvia de piedras que alcanzó también a los guardias. Uno de éstos, llamado Emilio Martín, resultó con una herida leve en la cabeza.

En vista de lo ocurrido, el jefe de la pareja dispuso que el preso subiese nuevamente a la camioneta, y así se le trasladó a la cárcel.

ANTE UNA AMENAZA

Los zaragozanos contestan al señor Maciá

Zaragoza, 25.—Con motivo de una información que ha aparecido en algunos periódicos sobre si los «escamots» habían amenazado con pasar el Ebro caso de que no se les complaciera en todas las concesiones solicitadas en el Estatuto, el ex diputado señor Algora ha manifestado que un nutrido grupo de zaragozanos de todas las clases sociales ha dirigido al Sr. Maciá el siguiente telefonema:

«En son bélico hacia España, quizá se pueda atravesar el Ebro; pero advertimos honradamente que en Aragón no se despacha ni un solo billete de vuelta.»

Esta contestación está siendo muy comentada.

EN SEVILLA

Vista de una causa contra unos comunistas

Veredicto de inculpabilidad

Sevilla, 25.—En la Audiencia se celebró la vista de la causa por los sucesos revolucionarios de 1 y 2 de Mayo de 1932.

Estaban procesados once individuos, entre ellos, el comunista José Díaz, que presentará su candidatura en las próximas elecciones, y dos sindicalistas. Los sucesos se iniciaron a la salida de un acto comunista organizado para celebrar el Día Rojo. El fiscal solicitaba penas que oscilaban de diez años a dos meses, con un total aproximado de setenta años. Actuaron ocho defensores, todos los cuales negaron la participación de sus defendidos en los hechos.

La prueba testifical resultó favorable a los acusados.

El Jurado dictó veredicto de inculpabilidad, y los procesados fueron absueltos.

En la Audiencia se adoptaron precauciones por fuerzas de la Guardia civil y de asalto, que cachearon al público.

EL BARMAN, por Bluff

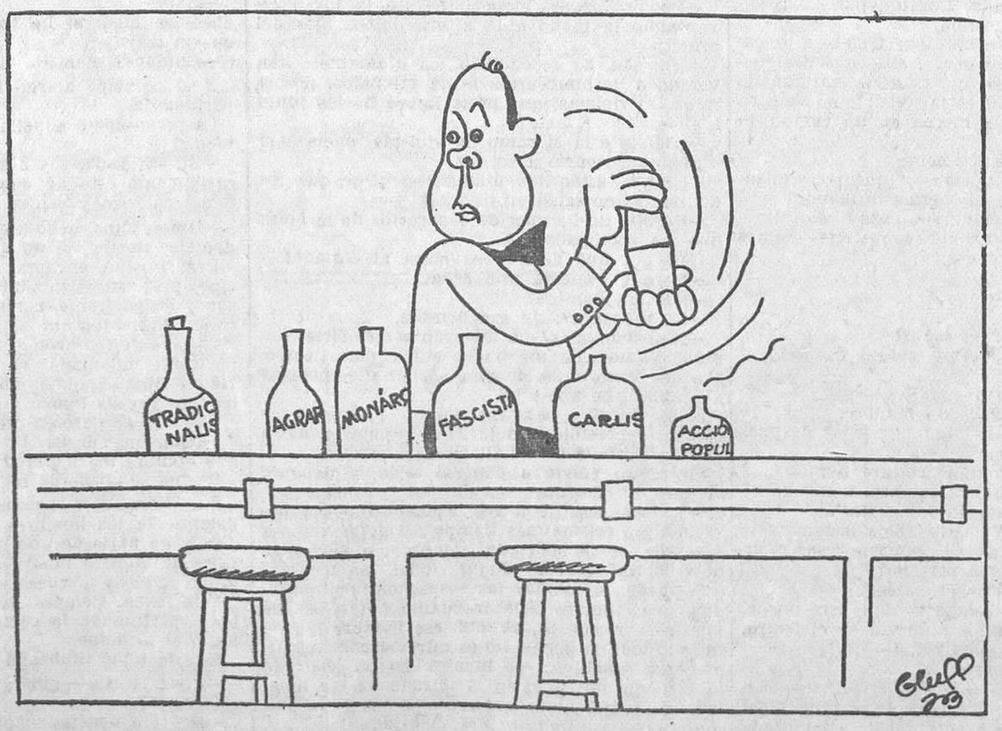

Un "cock-tail" como para echar las tripas

ACTUALIDAD POLITICA

Uniones y coaliciones

Como lector asiduo de LA LIBERTAD y de uno de sus más cultos y populares colaboradores, Mariano Benlliure y Tuero, tengo que recoger la benévola alusión que me dirige en su último artículo, con motivo de la campaña electoral y de mi situación política dentro del grupo agrario, a que pertenece también mi joven colega universitario José María Gil Robles. Ya dije en el Parlamento y he repetido fuera de él, que yo no me he movido y que mantengo mis ideas liberales y democráticas de siempre. La que se ha movido es la tierra que piso, y una prueba del trastorno revolucionario producido por las elecciones del 12 de Abril de 1931 es que los que como yo estábamos a la izquierda en la monarquía, al venir la República resultamos, precisamente por no habernos movido, colocados en la derecha. En cambio, los hombres que en la monarquía figuraban en los partidos de derecha sosteniendo ideas ultramontanas y condenando como pecaminoso al liberalismo, al darse cuenta de que la República extremaba el radicalismo en materia religiosa, sin abjurar de su tesis filosófica sobre los derechos de la Iglesia, coinciden ahora conmigo en defender la libertad. Por eso votamos juntos los diputados agrarios la libertad de enseñanza frente a la escuela única, la libertad de enseñar de todos los españoles, cualesquiera que fuesen sus opiniones políticas y religiosas, y la libertad de los padres de familia de elegir para sus hijos el maestro que les venga en gana. Por eso yo, que defendí durante la monarquía la libertad de las escuelas laicas, defiendo bajo la República la libertad de las escuelas religiosas. Por eso, con la misma razón con que Canalejas, con una simple circular, acentuaba el sentido liberal de la Constitución de 1876, llevando a la práctica la verdadera libertad de cultos, yo he defendido ahora la libertad de cultos para los católicos, y así como me pareció muy bien que el Gobierno de Primo de Rivera permitiese que por las principales vías de Madrid cruzase en manifestación imponente el entierro de Pablo Iglesias, desfilando numerosas Sociedades obreras con banderas y estandartes rematados con signos masónicos de franca significación anticatólica, no puedo menos de lamentar ahora que no haya esa misma libertad para las procesiones, ni siquiera para las que tienen un carácter más popular que religioso. No se me alcanza la razón de que a partir de la proclamación de la República no salga en Zaragoza el Rosario del Pilar, ni puedan contemplar los extranjeros en Sevilla las tradicionales procesiones de su afamada Semana Santa.

Ya ve, pues, el amigo Benlliure y Tuero qué fácil es explicar mi posición. Yo defiendo la libertad que he defendido siempre, y he tenido la satisfacción de que defiendan conmigo esa libertad los que antes la combatían. Y es que así como D. Alejandro Pidal distinguía la tesis de la hipótesis, los católicos ultramontanos españoles, que siguen defendiendo doctrinalmente una tesis antiliberal, por el camino de la hipótesis vienen a coincidir conmigo en la defensa de la libertad. Por eso dijo Maura que la libertad se había hecho conservadora, y por eso digo yo que la libertad se ha hecho agraria.

De todas maneras, para los que se siguen extrañando de que un hombre liberal y demócrata se haya sentado en las Cortes Constituyentes al lado de los cavernícolas y vaya en candidatura en las próximas elecciones con elementos francamente derechistas, voy a recordarles dos hechos bien recientes de la historia política contemporánea. Es el primero la célebre Solidaridad catalana, en donde aparecieron juntos y hasta se unieron en estrecho abrazo el duque de Solferino y D. Nicolás Salmerón, entre los cuales había más distancia ideológica que entre Gil Robles y yo, sobre todo después del discurso del Monumental, en que el jefe de Acción Popular dijo aquello de que él no quería meter a las derechas «en una vía muerta», que es tanto como decir que no piensa ser un caballero del Santo Sepulcro, ni está dispuesto a renunciar a toda acción de gobierno por esperar el santo advenimiento de la monarquía. Todos entendimos esa frase en el sentido de que Gil Robles está dispuesto a gobernar con la República. Esa declaración es bastante para que el amigo Benlliure reconozca que lejos de contagiarme yo del espíritu cavernícola, ha sido Gil Robles el que se aproxima a mi terreno.

El otro hecho, algo posterior al anterior, es la célebre Asamblea de parlamentarios de 1917, en la cual coincidieron Pablo Iglesias, Marcelino Domingo, Alejandro Lerroux, Roberto Castrovido y Francisco Cambó. A mí se me figura que entre Pablo Iglesias y Cambó hay mucha más diferencia que entre Gil Robles y los agrarios liberales. Es, pues, evidente que si Salmerón y Solferino se unieron para un pleito local, y si Pablo Iglesias y Cambó coincidieron en pedir una reforma constitucional (que suponía, por cierto, el acatamiento al régimen monárquico), con la misma razón podemos unirnos todos los hombres de derechas (yo tengo que serlo desde el advenimiento de la República) que participamos de un mínimum de aspiraciones comunes y que negativamente ostentamos un claro y explícito denominador común: anticatalanistas y antisocialistas. Hay que nacionalizar la República, y para ello hay que combatir los dos focos desnacionalizadores de España: el catalanismo separatista y el socialismo cosmopolita, negador de todas las patrias. Y, sobre todo, para dar el argumento definitivo, si don Niceto Alcalá Zamora pudo unirse con D. Francisco Largo Caballero para traer la República, ¿por qué no he de poder unirme yo con Gil Robles para traer el orden?

ANTONIO ROYO VILLANOVA

Ramón Casanellas muere en un accidente motorista

También resulta muerto otro comunista

Barcelona, 26 (2 madrugada).—A primera hora de la noche comenzó a circular por Barcelona el rumor de que el conocido comunista Ramón Casanellas había muerto en un accidente de automóvil en la carretera de La Junquera, cerca de los pasos de los Bruch. La noticia fué poco después confirmada por una comunicación telefónica de los mozos de escuadra de dicho pueblo, que informaron al Gobierno civil y a la Jefatura de que en el kilómetro 547 de la indicada carretera de La Junquera, a consecuencia de un choque entre una «moto» y un automóvil, habían resultado muertos los dos ocupantes de este último. Registrados, se encontró a uno la documentación a nombre de Ramón Casanellas y algunos otros documentos y papeles que le acreditan como el conocido comunista, autor de la muerte del Sr. Dato. El otro muerto llevaba también documentos a nombre de Francisco del Barrio Nadal. Se trata también de un conocido comunista.

La Jefatura de Policía mandó un automóvil con varios agentes de la Brigada Social para que efectuasen con mayor detenimiento la identificación del cadáver y se incautasen de la documentación y llevasen a la práctica otras diligencias propias del caso.

En los centros comunistas de Barcelona la noticia ha causado gran sensación.

Arrollado por una locomotora

Alicante, 25. — Al mediodía, un tren de maniobras, en el puerto, arrolló en el muelle Canalejas a un obrero que atravesaba la vía. Este falleció cuando era conducido al dispensario.

El personal de la Lonja intentó tomar represalias contra el maquinista.

Ministerio de Educación, Cultura y Deporte 2012

BOLSA Y FINANZAS

LA JORNADA BURSATIL DE AYER

Peor ambiente

El tono de la Bolsa sigue siendo tan desfavorable, por lo menos, como el día precedente. El negocio se reduce más y más, y las cotizaciones, al moverse en este ambiente, cuyas características no rectifica el mercado catalán, que, por el contrario, viene más débil que Madrid, no hacen más que seguir la línea depresiva de días atrás. Y ceden nuevamente terreno. Poco, sin embargo, pues, a decir verdad, no señalan en toda su integridad el ambiente que domina a la contratación.

Los fondos públicos

Entre los fondos públicos, la Deuda perpetua Interior baja un poco, cosa de 40 céntimos; pero del resto unos repiten cambio y aun algunos suben alguna que otra fracción. Sin embargo, repetimos, la nota es bien poco halagüeña.

Los Tesoros no varían un ápice, y en bonos oro se mantiene el cambio de 205,50 y terminan ofrecidos a 206 frente a 205, en que se encastillaban los compradores.

Industriales, en franca desgana

En industriales ni el interés ni el negocio rectifican la impresión que hemos adelantado al referirnos al departamento de fondos públicos.

Los Ferrocarriles dan muestras de la misma desanimación, aunque mantienen, sobre poco más o menos, los cursos precedentes, y lo mismo les ocurre a las acciones de Explosivos, que hasta llegan a subir una unidad al contado.

Tranvías, inmóviles en 104,25, y «Metro», firme en 122,75. Las Azucareras no se negocian, estando prácticamente abandonadas, y los «Petrolitos» no varían, con poco negocio, de 26,25.

Guadalquivir se repone un poco

En cuanto a los valores eléctricos, Guadalquivir avanza un poco y termina a 89,50, aunque a este cambio domina el papel; Cooperativas, ofrecidas a 126,50, e Hidroeléctricas, en baja y con cedentes a 143,50.

Por la mañana, en el Banco de España

Se contrataron: Explosivos, a fin de mes, a 677-80-81; al que viene, a 679-80-82-83 y 84; en baja, a 674; en alza, a 697; Nortes, fin de mes, a 226-25,50-26; al próximo, a 227; Alicantes, fin de mes, a 202,75, y próximo, a 203,75; Azucareras ordinarias, a 42, dinero.

En Barcelona se hicieron: Nortes, a 225,75; Alicantes, a 202; Explosivos, a 677,50; Chade, a 378, y Minas Rif, a 262,50.

COTIZACIONES DEL 25 DE OCTUBRE DE 1933

4 por 100 Interior.—Series F y E, 66,30; D, 66,35; C, B y A, 66,80; G y H, 65,00.

4 por 100 Exterior.—Series E, 79,85; B y A, 81,00; G y H, 80,00.

4 por 100 Amortizable.—Con impuesto, series D, C, B y A, 77,50.

5 por 100 Amortizable 1900.—Con impuesto, series F y E, 93,00; D, 92,90; C, 93,00; B y A, 92,90.

5 por 100 Amortizable 1917.—Con impuesto, series F, 87,25; B y A, 87,50.

5 por 100 Amortizable 1926.—Sin impuesto, series E, D y A, 98,50.

5 por 100 Amortizable 1927.—Sin impuesto, series F, E, D, C y B, 98,50; A, 99,40. Idem con impuesto, series F, D, C, B y A, 85,65.

3 por 100 Amortizable 1928.—Sin impuesto, series E y D, 71,50; C, B y A, 71,60.

4 por 100 Amortizable 1928.—Sin impuesto, series C, B y A, 83,75.

4 1/2 por 100 Amortizable.—Sin impuesto, series D, 89,75; B y A, 90,00.

5 por 100 Amortizable 1929.—Sin impuesto, series D, C, B y A, 98,50.

5 por 100 Deuda ferroviaria.—Series A y B, 90,25; C, 96,00.

4 1/2 por 100 Deuda ferroviaria.—Año 1929, serie A, 96,00.

Bonos Tesoro 6 por 100, oro.—Series A y B, 205,50; Obligaciones Tesoro, 5 1/2 por 100, series A y B, 100,65; ídem 5 por 100, series A y B, 100,50, todas s. c.

Ayuntamientos. — Madrid, 1868, 108,00; Ensanche, 83,00; Villa de Madrid, 1929, 69,00; ídem 1931, 83,00; Mejoras urbanas, 1923, 76,75.

Garantía del Estado. — Tánger-Fez, 96,00.

Cédulas hipotecarias. — Banco Hipotecario, 5 por 100, 90,25; 6 por 100, 101,15; 5 1/2 por 100, 96,25; ídem Crédito Local, 6 por 100 interprovincial, 93,00; 6 por 100, 1932, 96,25; 5 1/2 por 100, con lotes, 101,50.

Efectos públicos extranjeros.—Emp. argentino, 80,90; Marruecos, 81,00; Majzén, 103.00.

Acciones.—Banco España, 538,00; Canal, Guadalquivir, 89,50; H. Española, viejas, 143,50; Mengemor, 140,50; U. Eléctrica Madrileña, 108.00; C. Telefónica, preferentes, 107,25; ídem ordinarias, 107,75; Fénix 425,00; Alicantes, F. C., 203,00; F. P., 203,75; Metro, 122,75; Nortes, F. C., 226,00; F. P., 227,00; Madrileña de Tranvías, C., 104,25; Española de Petróleos, C., 26,25; F. C., 26,25; Explosivos, C., 679,00; F. C., 680,00; F. P., 683.00.

Obligaciones. — Hidro Española, series B, 85,00; D, 102,50; Alberche, 93,25; U. Eléctrica Madrileña, 6 por 100, 1930, 101,00; Telefónica, 5 1/2 por 100, 90,00; Norte, primera, 54.00; ídem segunda, 58,00; Norte-Asturias, primera, 51.90; ídem tercera, 52,00; Valencianas, 88.85; Alicante, primera, 257,00; ídem D, 67,00; ídem H, 84,00; Madrileña de Tranvías, 6 por 100, 104,35; Azucarera, sin estampillar, 75,50; C. Asturiana de Minas, 1919, 88,00; ídem 1926, 86,00.

Moneda extranjera. — Francos, 46,95; ídem suizos, 232,625;: belgas, 167,375; libras, 38,15; dólares, 7,98; liras, 63,20; marcos, 2,8625; pesos argentinos, 3,04; escudos portugueses, 0,3640; coronas checas, 35,80; ídem danesas, 1,71; ídem noruegas, 1,92; ídem suecas, 1,97; florines, 4,84.

OTRAS BOLSAS

Bolsa de Barcelona. — Nortes, 226,25; Alicantes, 202,50; Explosivos, 681,25; Rif, 262,50; Chade, 379,00.

Bolsa de Bilbao.—Altos Hornos, 72,50; Explosivos, 664,00; Resineras, 10,00; Ferroc. Norte, 225,50; ídem Alicantes, 202,50; Sota, 300,00; Nervión, 450,00; E. Viesgo, 415,00; H. Ibérica, 572,50; H. Española, 144,00; Rif, portador, 266,00 Setolázar, portador, 55,00; ídem nominativas, 52,50.

Bolsa de Zurich.—Chade, A, B y C, 770,00 (paridad, 358,25); ídem D, 154,00 (paridad, 358,05); ídem E, 545,00 (paridad, 337,30); ídem bonos nuevos, 37,00 (paridad, 86,05); Ac. Sevillnas, 160,00 (paridad, 74,45); Cédulas argentinas, 41,00 (paridad, 2,09); Dosave, 297,00; Italo-Argentina, 122,00.

LOS LÍRICOS

Siempre

En los encantos de la edad primera
su ingenuidad y su candor admiro;
de quince a veinte, el suave efluvio aspiro
de delicada flor en primavera.

De veinte a treinta, sol en su carrera
que me abrasa los ojos si lo miro.
También me embriaga el otoñal suspiro,
con fuegos y añoranzas de quimera...

Interesantes siempre, que no en vano
mitad de nuestro sér las hizo el cielo
para subir la cuesta de la vida...

Un pensamiento dulce, un amor sano
que nos consuele en el postrer desvelo
y mitigue el dolor de la partida.

EMILIO GUTIERREZ GAMERO
(De la Academia Española.)

Los partidos republicanos

Partido republicano democrático federal

Reunido el Comité municipal de este partido, adoptó en su sesión del 24 de los corrientes varios acuerdos importantes, entre ellos el de darse por enterado de la dimisión del presidente, D. Mario de Orive, y su baja como afiliado, respetando los motivos de delicadeza que el mismo ha tenido para su decisión; pero proclamando que este Comité y el partido que representa en ningún momento ha tratado de enjuiciar ni de desaprobar siquiera la conducta de las personalidades federales que defendieron en todo momento el prestigio y la honestidad del partido, sino la de los fracasados elementos colaboracionistas, que recibieron su sanción primero con la determinación del Consejo nacional, después por la repulsa de la mayoría de los organismos federales, y por último con las votaciones de la asamblea.

Se acordó asimismo aceptar las dimisiones de otros miembros y rechazar la del vicepresidente primero, D. Valeriano Rico.

Se aprobó ir a la elección de cargos vacantes, para lo cual se celebrará una asamblea en fecha inmediata, y a cuya reunión se llevarán, entre otras propuestas, las de reorganización del partido, agrupándose en él los distintos núcleos democráticos federales hoy dispersos, y la de apoyar la orientación que ha de dar el Consejo nacional.

Partido republicano populista

El Consejo nacional del partido republicano populista tiene aprobada y articulada en forma gacetable la ponencia sobre instrucción pública, de la que es autor su presidente, Ricardo Guisasola Escudero, con objeto de presentarla al Gobierno en forma de sugerencia.

Sin embargo, participa a los correligionarios y a las personas simpatizantes que han alentado esta ponencia, que no juzga el momento político adecuado para elevarla a los Poderes públicos, ya que habría de prestársele por éstos escaso interés y además pudiera estimarse como una maniobra electoral del partido, en pugna con las costumbres del mismo. En este proyecto se adoptan precauciones para impedir que se burle la finalidad de la substitución de la enseñanza de las Ordenes religiosas, se fijan normas para que la enseñanza sea eficiente y accesible a las clases humildes, no olvidándose, por fin, aquellas medidas que tienden a garantizar los derechos morales y materiales de profesores y maestros, tanto oficiales como particulares, las únicas víctimas de las improvisaciones del Estado y de la codicia y sordidez de los explotadores de la enseñanza privada.

Partido federal de Madrid

El Comité ejecutivo municipal continúa en sus gestiones para que la coalición de los partidos republicanos en las próximas elecciones lleguen a un buen fin.

Al mismo tiempo este Comité advierte a sus correligionarios que estén atentos a las notas que puedan recibir por mediación de la Prensa.

Juventud republicana federal de Madrid

Se convoca a asamblea general extraordinaria para mañana viernes, día 27, a las diez de la noche, en su local, Echegaray, 22, con el siguiente orden del día:

Actuación de los delegados en la Asamblea nacional.

Elección de delegados a Valencia.

Ruegos, preguntas y proposiciones.

Juventud radical socialista independiente

En asamblea general extraordinaria convocada al efecto, y después de dar cuenta con amplitud de su gestión el Comité saliente, que fué aprobada, se nombró anoche por unanimidad el siguiente Comité ejecutivo:

Presidente, Antonio García Lorencés; vicepresidente, Eduardo García Pérez; secretario, Antonio Robles; secretario segundo, Luis Ibáñez; tesorero, Cinta Baró; contador, Enrique Flórez; delegado de propaganda, Benjamín Serrano.

Partido republicano federal del distrito de la Universidad

En la asamblea verificada el día 21 del actual por los afiliados de este distrito quedó nombrado el siguiente Comité:

Presidente, Rafael París; vicepresidente, Antonio Argüellos; secretario primero, Bartolomé Ruiz Carrillo; ídem segundo, Pedro Antonio Quintana; tesorero-contador, Rafael Oñate; vocales: por el Comité del barrio de Amaniel, Francisco Los Arcos y Antonio Fernández; Bellas Vistas, Faustino Samperio y María Zamora; Conde Duque, Santiago Garcés y Miguel Delgado; Conde Toreno, Pedro F. Espeldegui y Julio Arias; Guzmán el Bueno, Juan José Ramos y Pedro Montaner; Lozoya, Lorenzo Morales y Luis Lázaro; Minas, Mariano Marcos y Víctor Nadal; Quiñones, Federico María González y Luisa Alonso; Santa Lucía, Jesús García Alvarez y Diego Lorente; Vallehermoso, Mario Abad y Juan Estrada.

Fueron nombrados como representantes en la Comisión de propaganda y electoral los Sres. Joaquín Lorente y Manuel Olalla.

Cosas de toros

Un obsequio de la Asociación Benéfica de Toreros

La Asociación Benéfica de Auxilios Mutuos de Toreros obsequió ayer con un espléndido banquete en casa de Martín Agüero a todos cuantos colaboraron en el festival que a beneficio de su Sanatorio se celebró en Madrid el 31 de Agosto último.

En la mesa presidencial se sentaron D. Carlos Caamaño, secretario asesor de la Asociación de Toreros; el presidente de la misma, Domingo Ortega; los señores Linaje y Pagés, por la Empresa de la plaza de toros de Madrid; Vicente Pastor, Marcial Lalanda y el doctor Segovia, director del Sanatorio de Toreros.

Entre los comensales figuraban gran número de conocidos matadores y subalternos y una nutrida representación de la Prensa.

Transcurrió la comida en el más grato ambiente de cordialidad, y al final D. Carlos Caamaño pronunció unas elocuentes palabras. Primeramente dió gracias a la Prensa por la desinteresada cooperación que prestó a la Asociación de Toreros con ocasión del festival celebrado por ésta; luego a la Empresa de Madrid, que gentilmente cedió la plaza, y, por último, a cuantos toreros tomaron parte en la referida fiesta, cuyo resultado artístico y económico fué inmejorable.

Terminó el Sr. Caamaño solicitando el apoyo de todos para que la Asociación de Toreros y su Sanatorio prosigan su beneficiosa y humanitaria obra.

Camino de Méjico

Anoche, en el expreso de Galicia, salieron para La Coruña, donde embarcarán con rumbo a Méjico, los matadores de toros Armillita Chico, Solórzano, Morales y Posada, el picador Parrita y los banderilleros Rafaelillo y Juan Armillita.

En La Coruña se les unirán Domingo Ortega y el empresario Domingo González, que saldrán hoy en automóvil, para embarcar el día 27 a bordo del «Cristóbal Colón».

A despedir a los expedicionarios acudieron anoche a la estación del Norte gran cantidad de amigos y admiradores.

EL TEATRO

La compañía de Carmen Díaz, en el teatro Fontalba

Como en años anteriores, la compañía que preside la ilustre primera actriz Carmen Díaz, y de la que es director el gran comediante Ricardo Simó Raso, hará la temporada oficial en el hermoso teatro Fontalba, donde debutará mañana viernes, 27, con la reposición de «Cancionera», el bello poema dramático de los hermanos Alvarez Quintero.

He aquí la lista de la compañía:

Actrices.—Montserrat y Eulalia Blanch, Carmen Díaz, Palmira Guerra, Margarita Larrea, Carmencita León, María Montilla, Matilde Muñoz Sampedro, María Angela del Olmo, Ana Quijada, Rafaela Satorres y Conchita Soto.

Actores.—Rafael Bardem, Ceferino Barrajón, Modesto Blanch, Luis Camarero, Ricardo Canales, Fernando Cortés, Manuel Díaz, Luis García Ortega, Miguel Ponzano, Ricardo Simó Raso y Vicente Soler.

Apuntador, José Leygualda; regidor, Ricardo Leygualda; maquinista, Pedro Calatayud.

Continúa al frente de la Empresa de compañía, como indiscutible representante, el simpático y activo gerente Demetrio Alfonso Carrillo.

El primer estreno de la temporada será «¡Como tú, ninguna!», de Quintero y Guillén.

NOTICIAS

En honor de «Miss Vitigudino».—La Casa Charra celebrará el próximo sábado, día 28, a las seis y media de la tarde, un grandioso té-baile en la sala de fiestas del Metropolitano en honor de «Miss Vitigudino», con asistencia de la «Moza Charra».

El mismo día, a las once de la noche, se celebrará una fiesta artístico literaria en los salones del domicilio social.

Las invitaciones pueden adquirirse en la Casa Charra, Alcalá, 10, de siete a nueve de la noche.

*

CUPON DE LA UNION DE TRABAJADORES CIEGOS.—El número favorecido ayer ha sido el 702.

*

Asociación de Opticos.—Mañana viernes, a las ocho de la noche, y en el local de la Cámara Oficial del Comercio, Barquillo, 13, dará una conferencia el doctor D. Manuel Rivas-Cherif, médico-oculista, disertando sobre «Importancia de la colaboración del óptico y el oculista». A continuación se proyectará una de las películas de divulgación del programa de esta Asociación.

El Libre Pensamiento, Sociedad de Actos Civiles.—Se convoca a todos los afiliados a junta general ordinaria, que tendrá lugar hoy jueves, a las diez de la noche, en el domicilio social, Oso, 19, bajo.

Dada la importancia de los asuntos a tratar ruégase la asistencia.

TOLEDO es la ciudad que ofrece el conjunto más acabado y característico de todo lo que han sido la tierra y la civilización genuinamente españolas.—M. B. Cossío.

FOLLETON DE LA LIBERTAD — (101)

Los mohicanos de París

POR

ALEJANDRO DUMAS

sacándole todo marchito, pero todo perfumado aún, de su pecho—. ¡Vedlo aquí!

Y besó tiernamente el ramo, que el príncipe le arrancó de las manos para besarle a la vez.

—¡Oh, mi ramo, mi ramo!—exclamó la joven.

El príncipe se le devolvió. Y ella, mirándole y sonriendo deliciosamente:

—¿Le habéis cogido vos mismo, no es verdad?

El príncipe quiso responder afirmativamente.

—¡Chist, callaos!—dijo Rosina—. He conocido vuestro modo de casar las flores. Os veía desde allá, desde Viena, correr en busca de estas violetas. Según las cogíais, las ibais colocando sobre un lecho de musgo, por miedo de que el calor de vuestras manos les quitara su frescura; y a propósito, vuestras manos arden, me parece.

—No, no, tranquilízate; nunca me he sentido tan bien.

—¿No es eso lo que habéis hecho? Decid.

—Sí.

—¡Si vierais, mi amado duque, cómo las he devorado con mis ojos y cubierto de besos!

—¡Querida Rosina!

—Cuando yo muera, mi hermoso duque, quiero que pongáis en el almohadón en que descanse mi cabeza dos ramos de violetas; me parecerá entonces que me miráis en la eternidad con vuestros grandes ojos azules.

Así enlazados, jóvenes, hermosos, amantes, habladores, poéticos los dos niños, porque la joven sólo tenía algunos meses más que él, estaban encantadores.

XCIX

Celos

De improviso se obscureció la frente del joven. Sus ojos acababan de fijarse en el brazalete de diamantes arrollado al brazo de la joven, y del brazalete de diamantes habían pasado a la bolsa bordada que llevaba a la cintura. El príncipe dió un grito ahogado y llevó la mano a su pecho, como si acabara de recibir una punzada en el corazón. La joven redobló sus caricias, pero la frente del príncipe continuó ceñuda. Ella, sin embargo, continuó sonriendo, aunque había oído el grito ahogado y aunque viera aquella frente arrugada. Por fin, pareció resolverse a abordar la cuestión.

—Tenéis ahí, en esa hermosa frente—dijo pasando su afilado dedo por el sitio que designaba—, un pensamiento que ocultáis, mi amado príncipe; pero para mí es tan visible en vuestra frente como una mala hierba en un campo de rosas.

El duque respiró penosamente.

—Vamos—continuó Rosina—, ¿qué pensamiento es ése? Confesadle, mi hermoso duque.

—Rosina—dijo el príncipe—, ¡estoy celoso!

—¡Celoso!—dijo Rosina con coquetería—. Pues bien: a fe mía me lo pensé.

—¡Ah! Ya le veis.

—¡Celoso!—repitió Rosina.

—¡Sí, celoso!

—¿Y de quién, querido señor?

—En primer lugar, estoy celoso de todo el mundo.

—Eso es no estarlo de nadie.

—Pero en particular de un hombre.

—Entonces es de Dios, duque, porque después de él a nadie quiero más que a vos.

—No, Rosina; es de una criatura humana.

—Entonces es de vuestra sombra, monseñor.

—No os chanceéis con un dolor, Rosina.

—¡Con un dolor! ¿Vuestros celos llegan hasta el dolor? ¡Oh! En ese caso hagámosle cesar pronto. Vamos, ¿quién es esa persona?

—Estaba esta noche en el teatro.

—¡Ah! En cuanto a eso es verdad; esta noche, mi querido señor, teníais un rival en el teatro.

—¿Y el nombre de ese rival, Rosina?

—Es el público, monseñor.

—¡Oh! En cuanto a eso—dijo el príncipe con un movimiento de mal humor—, sé muy bien, Rosina, que la ciudad entera está enamorada de vos. Pero escuchadme; quiero hablar de una persona que os miraba de cierta manera, con ojos tan apasionados, que en verdad, Rosina, hubiera tenido cierto placer en buscar querella a aquel impertinente personaje.

Rosina sonrió.

—Apuesto—dijo—a que queréis hablar del indio, monseñor.

—Justamente, sí; quiero hablar de ese hombre que ostentaba insolentemente en su palco...

—Muy bien, muy bien, monseñor, continuad; os escucho.

—¡Oh! No te burles, Rosina, porque estoy seriamente celoso. No ha separado los ojos de ti un instante desde el momento en que has salido a la escena, mientras que durante la ópera parecía que no asistía al espectáculo sino para buscarte por los palcos.

—¿Para buscarme a mí? ¿Estáis seguro?

—Y tú, ingrata, cuando dejabas de mirarme era para volver los ojos hacia el nabab. Así, cuando has vuelto a salir, ¿qué presente regio te ha arrojado ese rajah de Lahore?

—Podéis juzgar, monseñor—dijo la joven levantando la mano a la altura de los ojos del príncipe.

—¡Oh! Ya he reconocido los diamantes; han venido a deslumbrarme hasta mi palco. ¡Pobre ramo de violetas, qué triste figura harías junto a ellos!

—¿Dónde está el ramo de violetas, monseñor?

El duque sonrió a su vez.

—¿Dónde están los diamantes? ¿Por qué los diamantes no están en tu casa?

—Porque no he querido separarlos de la bolsa que los acompañaba.

—¿Y por qué lleváis esa bolsa al costado?

—Porque encierra una carta.

—¿De ese hombre?

—Sí, monseñor; de ese hombre.

—¿Ese hombre se ha atrevido a escribirte, Rosina? Vamos, no me hagas sufrir más tiempo. ¿Le has visto antes de esta noche? ¿Le conoces? ¿Te ama? ¿Le amas tú?

Estas últimas palabras fueron pronunciadas con tal expresión de dolor, que resonaron hasta el corazón de la bella bailarina.

Su rostro volvió a ponerse serio, y dejando el tono de chanza:

—Todo es serio con vos, Frantz—dijo—, y haría mal en reírme más tiempo del dolor que esa sospecha os ha causado. Conozco, o más bien adivino, mi querido duque, todas las tristezas que pueden ocasionar las sospechas menos fundadas; así quiero separar cuanto antes ésta de vuestro corazón. Sí, Frantz: ese hombre me ha mirado toda la noche; no os estremezcáis; aguardad que concluya: ese hombre no ha separado la vista de mí; pero en la mirada de ese hombre una mujer no se hubiera equivocado un minuto; aquella mirada no era la mirada del amor, sino la mirada humilde y suplicante de la amistad.

—Pero os ha escrito, Rosina; acabáis de decírmelo.

—Sí, sin duda, me ha escrito.

—¡Y habéis leído su carta!

—Dos veces, primero, monseñor, y después la tercera.

—¡Oh! ¿Qué haríais, pues, con una carta mía?

—Una carta vuestra, duque mío, no la leo una vez, no la leo dos veces, tres veces; la leo siempre.

—Perdóname, Rosina; pero la idea de que un hombre se atreve a escribirte me hace hervir la sangre.

—Antes de saber por qué me ha escrito ese hombre, pobre loco...

—Tan loco como quieras, Rosina; no digo que no, loco de amor. Vamos, querida, hija de mi corazón, no me hagas desgraciado por más tiempo; mira, tengo el pecho oprimido, como si no hubiera bastante aire en este cuarto.

—¿No os he dicho que tengo su carta?

—Sí.

—Pues bien: si he traído esa carta es para que la leáis.

—Entonces, dámela.

Y el príncipe alargó la mano hacia la bolsa perfumada.

La joven cogió aquella mano y la besó tiernamente.

—Sí, sin duda, voy a dárosla—dijo—; pero una carta como ésta no debe ser recibida por una mano colérica y celosa.

—Dime cómo debo tomarla. ¡Pero, por Dios, dámela, Rosina, si no quieres verme morir!

Pero Rosina, en lugar de dar la carta al príncipe, puso sucesivamente la mano en su corazón y en su frente, como hace un magnetizador con el individuo que se somete a él.

—¡Cálmate, corazón hirviente—dijo—, refréscate, frente inflamada! Ya no me dirijo a mi querido Frantz; a quien quiero hablar es a Napoleón II, rey de Roma.

El joven se puso en pie vivamente.

—¿Qué me decís, Rosina?—preguntó—. ¿Con qué nombre me llamáis?

Rosina se quedó de rodillas.

—Os llamo con el nombre que habéis recibido delante de los hombres y delante de Dios, señor, y de parte de uno de los más bravos generales de vuestro ilustre padre, entrego esta humilde súplica a vuestra majestad.

Y la joven, siempre de rodillas, sacando de la bolsa perfumada la carta que contenía, la presentó al príncipe.

Este la tomó titubeando

—Rosina—dijo—, ¿me aseguráis que puedo leer esta carta?

—No sólo podéis, señor—dijo la joven—, sino que debéis.

El joven limpió con su pañuelo el sudor que corría por su frente pálida, y desdoblando la carta leyó en voz baja y trémula:

«Hermana mía...»

—¡Su hermana! ¿Ese hombre es, pues, vuestro hermano, Rosina?

—Leed, señor—insistió la joven, permaneciendo de rodillas y dando al joven el título real.

El príncipe continuó su lectura:

«Los indios, al dar a Lasme, diosa de la bondad, los contornos suaves, las gracias inefables, las seducciones encantadoras de la belleza, han querido expresar por esta idea que ninguna era buena sin ser bella, así como ninguna era bella sin ser buena. La belleza del rostro no es, según nuestros poetas, más que el reflejo natural de la bondad del alma. Y he aquí por qué habiendo tenido la felicidad de contemplar las bellezas de vuestro rostro, he descubierto a través de esa belleza, como a través de un cristal limpio, los tesoros de bondad de vuestro corazón.»

El duque interrumpió su lectura; las pocas líneas que acababa de leer no eran más que un preludio de cumplimientos que le dejaba aún indeciso acerca del sentido de la carta; miró a la joven, como pidiéndole una explicación.

—Continuad, os lo suplico—, dijo Rosina.

El duque continuó:

«Los dos sentimos, hermana mía, hacia el mismo hombre, o mejor dicho, hacia el mismo niño, la misma ternura, el mismo amor, la misma adhesión. Pues bien: esta comunidad de afectos establece entre nosotros, por más extraños que seamos al parecer, una estrecha y santa fraternidad, cuyos privilegios reclamo humildemente. Uno de estos privilegios, hermana mía, el primero, el más precioso de todos, es ir a hablar de él con vos lo más a menudo y por más tiempo que me fuera posible; hablaros en esas entrevistas que reclamo en nombre de lo más sagrado que hay en el mundo, de su salud que me asusta, de su porvenir que temo, de su presente que me despedaza el corazón. Buscar con vos una salida para esa vida que la fatalidad parece haber minado; esforzarnos juntos en hacer cuanto podamos, no sólo por su felicidad, sino también por su gloria.

Este es, desde que murió su padre, mi pensamiento secreto, mi objeto único, mi esperanza suprema. Para llegar a realizarlo he atravesado los mares, la mitad del mundo, y atravesaría la otra mitad, aunque corriera el peligro de dejar veinte veces mi vida en el camino que hubiera de recorrer antes de llegar hasta él. Pues bien: ya comprenderéis que he venido aquí con un gran designio. A cuatro mil leguas de aquí,

Ministerio de Educación, Cultura y Deporte 2012

La Libertad
DIARIO REPUBLICANO INDEPENDIENTE

Teoría del candidato

Las vísperas electorales suscitan, como siempre, el añejo tema: la selección de candidatos. Dos fuerzas iguales y contrarias dan insigne interés a la mecánica sufragista. De un lado, el candidato de Comité, probado por el hierro de la antigüedad y por el fuego de las persecuciones; del otro, el candidato de renombre, hecho en la forja intelectual del periodismo, de la cátedra o de la tribuna.

Los partidos necesitan de ambos. Porque el uno es la tradición, con su probidad y su lealtad, y el otro el porvenir, con sus talentos y su técnica. En las candidaturas, pues, ha de procurarse esta ecuación: el número, representado por el candidato local; el numen, por el candidato intelectual. Establecer la pugna entre ambos es poner en peligro la candidatura.

Mas el peligro se agrava y ahonda ante el problema de las coaliciones. La coalición supone siempre nuevas tácticas, nuevos métodos que los de la lucha aislada. Exige disponer los cuadros para otra estrategia. Ceñir los flancos, ampliar el frente. Y, en suma, atender más a los capitanes que a las masas, a las artes de guerra que al valor.

En una lucha aislada, cada partido, obrando por su cuenta, resuelve todos los conflictos con la misma unidad de métodos. En las coaliciones, al contrario: ha de proceder con un método en cada conflicto. Porque la lucha aislada es más de número y la coalición más del numen.

Nuestro panorama electoral ofrece, en casi todas las provincias, un vasto sistema de coaliciones. Ello destaca la necesidad del numen, de candidaturas con nombres, en cuanto humanamente sea posible, altos, sonoros y significativos. Los jefes de partido han de cuidar iniciación tan delicada, atrayéndose el mayor número de personalidades que, por sólo sus nombres, ya impulsan y prestigian la coalición. Por su parte, los Comités han de infundir entre las masas esta necesidad estratégica de las vanguardias de renombre, cuya sola mención precupa, cuando no amedrenta, al adversario. En la psicología electoral, lo primero que busca el elector no es el programa, sino el nombre del candidato. Porque el nombre no necesita del programa, puesto que lo pregona y personifica; en tanto que el programa sí necesita el nombre, puesto que ha de pregonarlo y personificarlo...

La eficacia política del nombre, como signo de selección, aparece en los meses últimos de la monarquía, cuya «débâcle» proviene principalmente de tener enfrente a los intelectuales más destacados en el periodismo y en la cátedra. Nombres que abren camino a la República, cuyo vigor y popularidad lucen principalmente por el apoyo y simpatía de la cátedra y del periodismo.

El penacho de las disueltas Constituyentes no fué su mayoría popular y anónima, sino los nombres, claros e insignes, de sus escritores y profesores, que al derribar la monarquía por su apartamiento, implantaron la República por su acercamiento. El penacho de las futuras Cortes no será tampoco la grey, meritísima, pero anónima, del Comité, sino la selección política y técnica del nombre. La teoría del candidato eficaz radica en su nombre, que es siempre signo y cifra del programa. Una candidatura de coalición con nombres prestigiosos unifica todos los programas habidos y por haber. Una candidatura de coalición con nombres ignorados divide toda la unidad programática. Porque es el nombre, no el programa, lo que arrastra el voto. De programas, como de buenas intenciones, está empedrado el infierno electoral.

En cambio, de nombres prestigiosos, está necesitado y clamante.

UN DECRETO IMPORTANTE

Nuevo régimen de trigos y harinas

Elevación de la tasa del trigo

Era aspiración hace muchos meses sentida por los agricultores que se modificara fundamentalmente el régimen de trigos y harinas establecido en Septiembre del pasado año por el entonces ministro de Agricultura, Sr. Domingo.

El complicado tinglado de Juntas locales, Comisiones provinciales, declaraciones, gravámenes, etcétera, establecido por el referido decreto, se vió—a poco de iniciarse su difícil y siempre incompleto funcionamiento—que no podía tener eficacia alguna. Todo el pasado invierno llegaron al ministerio de Agricultura numerosísimas peticiones de las más significadas entidades agrícolas, y de agricultores, pidiendo la derogación o modificación profunda de dicha disposición. No se hizo caso ni tampoco fueron atendidas las demandas de la agricultura nacional, que rogaba fuera elevada la tasa mínima del trigo, ya que el encarecimiento de los costes de producción—en parte debido a desacertados acuerdos del ministerio de Trabajo—encarecía extraordinariamente la mano de obra.

La última cosecha recogida, muy corta, como repetidamente hemos dicho, elevó todavía más los costes de producción del quintal métrico de grano, como consecuencia de los escasos rendimientos unitarios. Durante el verano se hicieron presentes al Gobierno las dificultades de seguir así otro año más, y ha sido necesario que otros hombres rijan los destinos del Estado para que se preste atención a tan trascendental problema.

Cabe al Gobierno del Sr. Martínez Barrios la satisfacción de haber recogido, en la medida de lo posible, las unánimes aspiraciones de los agricultores, y en estos días últimos, tanto el ministro de Agricultura, Sr. Del Río, como el subsecretario, Sr. Alvarez Mendizábal, que estudió y preparó la disposición con el mejor deseo de acierto, han trabajado intensamente a favor de los labradores.

De esperar es que lo decretado se cumpla y que se adopten cuantas medidas sean precisas para que pueda tener efectividad a los fines de tasa y estadísticos el reciente decreto, que sólo tiene un riesgo: la casi obligada elevación del pan.

La parte dispositiva establece:

La obligación de los tenedores de trigo de presentar antes del 20 de Noviembre próximo, por sí o mediante mandatario autorizado, en la Alcaldía del término donde hayan almacenado sus trigos una declaración jurada, por duplicado, donde se hará constar: *a)* nombre y apellidos del declarante; *b)* cantidad, en peso, del trigo recolectado, sólo para efectos estadísticos; *c)* cantidad de trigo que posea el día de la declaración: *d)* cantidad que precisa reservar para la siembra y otras necesidades; *e)* cantidad que por diferencia resulta destinada a la venta.

Los Ayuntamientos donde se presenten estas declaraciones formarán un libro mayor, abriendo a cada declarante una cuenta corriente, cuyo «haber» se integrará con las cantidades de trigo que se destine a la venta, figurando en el «debe» las ventas que se realicen hasta saldar.

Para atender a los gastos materiales que se originen (impresos, libros, etc.) y para retribución del personal de los Ayuntamientos que intervengan en este decreto podrán cobrar dichos funcionarios el 0,10 por 100 del importe de las compra ventas de trigos que efectúen, percibiéndolo, por mitad, del comprador y vendedor.

Todo vendedor viene obligado a notificar a la Alcaldía dónde hizo la declaración, las circunstancias de las ventas que realice, expresando su cuantía, precio, nombres del vendedor y comprador y puntos de origen y destino. Los alcaldes facilitarán guías para la salida del trigo vendido, sin cuyo requisito no podrá circular la mercancía.

Los vendedores de trigo pueden contratar su venta libremente con cualquier comprador; pero sujetándose, en el procedimiento, a los preceptos de este decreto.

El Servicio Nacional de Crédito Agrícola enviará lo antes posible a las Alcaldías correspondientes una referencia de los préstamos sobre trigo que tenga concedidos para su anotación en la cuenta del prestatario.

Cuando el trigo objeto de la venta estuviera afecto, como garantía prendaria, a responder de algún préstamo concedido por el Servicio Nacional de Crédito Agrícola, el alcalde pondrá en conocimiento de dicho Servicio la venta que se trate de realizar, no permitiendo la salida del grano hasta tanto que lo autorice el acreedor transcurridos diez días antes de la notificación de la venta.

A partir de la fecha de publicación del decreto en la «Gaceta» (día de hoy) y hasta 31 de Mayo próximo, el mercado nacional de trigo se desenvolverá con carácter obligatorio, ateniéndose a los siguientes precios y plazos para cada cien kilos de dicho cereal:

Meses de Octubre a Noviembre, de 50 a 59 pesetas.

Meses de Diciembre y Enero, de 51 a 59.

Meses de Febrero y Marzo, de 52 a 59.

Meses de abril y Mayo, de 53 a 59.

Los límites de precio mínimo y máximo se entienden sobre vagón en la estación más próxima al punto de origen de la mercancía, o en fábrica, a elección del vendedor y para trigos corrientes, secos, sanos, que no posean más del 3 por 100 de cuerpos extraños. Puede contratarse sobre el tope máximo fijado anteriormente aquellas especies o variedades de trigos que por su excepcional rendimiento en harinas o por la calidad de éstas hayan venido contratándose a precios notoriamente superiores al que regía en el mercado para las variedades corrientes.

A todo comprador que realice una operación a precio inferior al fijado como mínimo en la escala antes expuesta se le impondrá por los gobernadores civiles una multa que en ningún caso será inferior al 10 por 100 ni superior al 50 por 100 del valor de la mercancía. Igualmente a todo vendedor que efectúe una operación a precio superior al fijado como máximo en el período correspondiente, salvo el caso de excepción antes señalado, se le impondrá la multa acordada para los compradores.

Las Secciones provinciales de Agricultura de los Gobiernos civiles determinarán mensualmente el precio de las harinas panificables para la respectiva provincia, aplicando la fórmula sobre régimen de molturación de trigo acordada en 9 de Diciembre de 1924. Dichas Secciones, en vista del precio fijado para las harinas, señalarán el del pan, también por meses. Los gobernadores civiles remitirán a la Inspección central de Intervención y Abastecimientos, dentro de la primera decena de cada mes, el estado que determine el precio del kilogramo de pan en la provincia respectiva.

Los fabricantes de harinas quedan obligados: a mantener constantemente, entre trigo y harina, una provisión o «stock» equivalente a la producción normal de su fábrica durante treinta días, según los turnos que habitualmente trabaje. Esta provisión quedará constituída en el plazo máximo e improrrogable de veinte días, contados desde el siguiente al de publicación del decreto en la «Gaceta».

La infracción de lo dispuesto será castigada por los gobernadores o por el ministerio de Agricultura con multas no inferiores al 10 por 100 ni superiores al 50 por 100 del valor de la mercancía que falte para completar su «stock». Contra la imposición de estas multas puede recurrirse ante el Consejo de ministros en un plazo de cinco días.

Termina el decreto determinando obligaciones de trámite para su mejor cumplimiento, tanto de los Ayuntamientos y Secciones provinciales de Agricultura, como de los fabricantes de harinas, y fijando sanciones para el incumplimiento de los servicios que preceptúa dicha disposición

LA POLITICA FRANCESA

M. Sarraut es encargado de formar Gobierno

El encargo presidencial

París, 25 (urgente). — El presidente de la República ha llamado al Sr. Sarraut para encargarle la misión de formar Gobierno.

El Sr. Sarraut era ministro de Marina del Gobierno dimisionario.

Nota de la Presidencia de la República

París, 25.—La Presidencia de la República ha publicado la siguiente nota:

«El presidente de la República ha llamado, a las dos de la tarde, al Sr. Albert Sarraut y le ha encargado la formación del nuevo Gobierno.

El Sr. Sarraut ha aceptado esta misión.»

Monsieur Sarraut, reservado

París, 25.—Encargado de formar Gobierno por el presidente de la República, Sr. Lebrun, el Sr. Sarraut ha reservado su respuesta.

Lo que dice a los periodistas

París, 25.—El Sr. Sarraut ha hecho, a las diez de la noche, unas declaraciones a los periodistas relativas a las entrevistas que ha celebrado esta tarde.

Ha manifestado que visitó a los presidentes del Senado y de la Cámara, los cuales le dieron consejos acerca de la situación actual y le alentaron para poder cumplir su tarea.

El Sr. Daladier le aseguró que le daría su concurso.

También se entrevistó con los Sres. Caillaux, Malvy, Jacquier, Bonnet y Regnier, tratando en estas entrevistas de la situación financiera.

Añadió que esta noche suspendía sus consultas y que iba a pasar la noche meditando sobre las indicaciones y consejos que ha recibido en el curso de las entrevistas de esta tarde, entrevistas que reanudará mañana por la mañana.

¡ALO, MADRID!

Fu-Manchú y las elecciones

Todos estos magos finos, transigentes y demócratas cuentan desde luego con nuestro prejuicio favorable. Hay mucha diferencia entre estos hindús bien educados y humoristas, que actúan limpiamente—«fair play»—y esos fascinadores de masas electorales que lo preparan todo demasiado y que luego no sacan del cubilete lo prometido. Si Fu-Manchú se decidiera a actuar en las próximas elecciones, no habría oro en todas las derechas ni en todo el socialismo para pagarle. Cualquiera de ambos sectores políticos se lo disputarían bravamente. Y entonces la magia de Fu-Manchú tendría una finalidad. La magia, por sí sola y en estos tiempos de maravilloso mecanismo, no es nada. En cambio, utilizada por Fu-Manchú, y en competencia con los viejos filtros electorales de D. Alvaro de Figueroa, podría abrir una vía a las grandes realizaciones conservadoras o las antiguas ensoñaciones marxistas.

Debiera decidirse Fu-Manchú a trabajar en la gran revista de los misterios políticos. Acostumbrado a sacar patos, y relojes, y monedas, y palomas de debajo de la americana de los espectadores, podría humanizar su magia y sacar una idea de la cabeza de los electores. Aunque suponemos que la magia tiene un límite de poder. Pero, de todos modos, los electores, bajo el hechizo de la elegante sonrisa —truco excelente—de Fu-Manchú, irían dócilmente a depositar su voto, arrullados por el vals lánguido — el «blue», de Strawinski—, mientras el mago dijese tranquilamente:

—Nada en las manos, nada en los bolsillos...

Y terminase por sacar del cubilete una mayoría manejable y disciplinada.

Sólo existiría el peligro de que todo ello resultase un «camouflage» de la reacción o del marxismo.

EL PARLAMENTO NORUEGO

Cómo ha quedado constituído

Oslo, 25.—Después de las elecciones del día 16 el Parlamento ha quedado formado en la siguiente forma:

Laboristas noruegos, 69; conservadores, 30; liberales, 24, y agrarios, 23.

No ha sido elegido ningún comunista.

Su excelencia el presidente de la República con las ilustres personalidades de la Medicina que acudieron a la inauguración del Congreso internacional de la lucha contra el cáncer

(Fot. Alfonso.)

Las clases del Ejército

Estamos satisfechos del editorial que dedicábamos ayer a las clases del Ejército, a cuyas justas aspiraciones y legítimos derechos siempre ha dedicado LA LIBERTAD preferente atención; estamos satisfechos de la oportunidad y eficacia de ese editorial, porque por él llegaron hasta nosotros en el día de ayer muchísimos testimonios de felicitación y simpatía de militares de alta graduación, de jefes y oficiales de distintas guarniciones y de numerosos sargentos y suboficiales, que al expresarnos de palabra, por escrito y telegráficamente su conformidad con nuestro criterio, nos han hecho presente—y esto es lo que plenamente nos complace—su adhesión entusiasta a la República. Es el que nosotros hemos recibido el premio que nunca falta cuando se procede con sinceridad y buena fe.

No hemos de reproducir las palabras recogidas de labios de los muchos militares que nos visitaron, las altamente satisfactorias que un prestigioso general encargó anoche a uno de los redactores de LA LIBERTAD que transmitiera a nuestro director, ni el texto de las cartas, telegramas y telefonemas llegados ayer a esta Redacción. Ocuparíamos demasiado espacio en una repetición de conceptos demasiado amables, excesivamente benévolos y cuya publicación parecería pavoneo de una vanidad que si en ningún caso nos ha poseído, mal podía apoderarse de nosotros cuando nos hemos limitado a cumplir un deber.

Pero como en esta ocasión importa conocer la verdadera actitud de las clases del Ejército, mucho más cuando no faltan quienes procuran interesadamente desvirtuarla, reproducimos a continuación el último despacho telefónico que recibimos, ya de madrugada, consignando por nuestra parte que todos los demás testimonios que ayer hicieron llegar a nosotros suboficiales y sargentos están inspirados en el mismo elevado espíritu:

«Guadalajara, 25 (diez noche).—Asiduos lectores del periódico de su digna dirección, por sus altos ideales democráticos y su defensa de la sana justicia, agradecemos el artículo que publica hoy en justa y desinteresada defensa de la clase, así como la campaña que en el mismo sentido viene realizando. Le saludamos respetuosamente, significándole nuestra inquebrantable adhesión a la República.—Varios suboficiales y sargentos de Ingenieros e Infantería de la guarnición de Guadalajara.»

Como éste, en términos muy parecidos a éste, están redactados los demás despachos recibidos. Nunca hemos dudado del patriotismo y del amor al régimen republicano de los suboficiales y sargentos. Seguros de que en ellos están bien arraigados estos nobles sentimientos, hemos de proseguir, sin quebranto de la disciplina militar, pero con toda la energía que su causa merece, en la defensa de las justas aspiraciones de las clases del Ejército.

LO DE LA LEY DE TERMINOS

UN ARMA ILÍCITA DE COMBATE

Vestido con las galas de la oratoria de D. Fernando de los Ríos se sirvió a los predispuestos concurrentes al mitin socialista en que se inició la campaña electoral del marxismo madrileño el fuerte plato de la pobre mujer obrera que en las calles de Santafé se dolía de que no se diese trabajo a su marido por el hecho de estar afiliado a la organización socialista de la localidad. Y los convencibles, que de antemano estaban más que convencidos, rugieron de indignación y clamaron contra los gobernantes que, derogando en alguna provincia la ley de Términos municipales, daban lugar a que esa iniquidad pudiera ser realizada.

Vaya en primer término nuestra adhesión a los apóstrofes del bien educado ex ministro socialista contra quienes en la colocación obrera puedan cometer crímenes de esa laya, porque privar de trabajo a un obrero por el hecho de profesar determinados ideales políticos, o aun de clase, es crimen nefando que merece reproche y sanción durísima; pero no ha de quedar en olvido algo que importa mucho recordar cuando de estas desdichas se trata, porque el caso es que precisamente en esas filas es donde se refugia el criterio de negar el agua y el fuego a todo el que no acuda a ellas.

La libertad de trabajo es sagrada; debe respetarse por todos los gobernantes que no estén corroídos por el morbo del clasismo. Y por eso la ley de Términos fué y será, hasta que las futuras Cortes la deroguen, el mayor atentado que ha podido cometerse por los coaligados que en buen hora fueron despedidos de la esfera gubernamental. Se dictó para conseguir que la colocación obrera quedase en determinadas manos, porque importaba mucho lograr inscripciones, enrolar sometidos y recoger pesetas. Se empezaba por impedir la libre contratación de trabajadores, obligando a los patronos a sostener los que se designaban por la organización local, sin atender a condición alguna de aptitud ni de especialización. No se tenía en cuenta el hecho frecuente de que, siendo extensos los términos municipales, podía ocurrir que los vecinos del uno necesitaran emprender largo viaje para trabajar en el mismo, mientras que los del limítrofe tenían el tajo a las puertas de su egido y podían rendir mejor jornada sin pérdida de horas por locomoción. No se atendió tampoco al caso de pueblos sin extensiones laborables y con vecindario numeroso, que siempre vivió trabajando fuera del límite local, y que de otra suerte quedaba condenado a perpetuo ayuno. No se pretendió otra cosa que organizar un régimen constreñido que pudiera poner en manos de los afines la distribución de los obreros, y que permitiera a la vez la explotación de éstos mediante las exacciones semanales obligatorias, so pena de exclusión constante al hacerse las adjudicaciones de asalariados.

Desde el ministerio donde se fraguó el plan se mantenía, por medio de la coacción y del favoritismo, ese régimen punible que tanto daño ha causado a la riqueza nacional y que tanto contribuía a derrumbar los principios de orden en los pueblos y en los campos. Y es también indudable que la mayor parte de los sucesos luctuosos registrados en la etapa imborrable del Gobierno casaviejista tuvieron origen en esa intromisión privilegiada que o suscitaba protestas cuando a su paso salía el buen sentido o despertaba ambiciones cuando cundía en las gentes la convicción de que podía cobrarse buen salario sin realizar el menor esfuerzo para justificar su emolso.

La ley de Términos es tan absurda, que el mismo dictador de ella tuvo que firmar frecuentemente excepciones para cumplirla. Dijo en un acto público ese apóstol del desorden que se había inspirado en el propósito de combatir al caciquismo, porque éste elegía caprichosamente los obreros para sus necesidades y perseguía las organizaciones adversas. Y hay que oponer a ese dicho otro de la misma fuerza, o tal vez de mayor intensidad aún, porque si bien pudo ser cierto, y lo fué en muchas ocasiones, el abuso patronal, no por ello quedaría justificado el abuso de las viejas víctimas, y muchísimo menos habría de estarlo el de quienes, so capa de ampararlas, pretendía encastillarse y sostenerse en las harturas del presupuesto de la nación.

Venir, después de lo pasado, a pretender conquistar el voto del pueblo con la bandera de la ley de Términos es usar un arma ilícita, que además tiene que resultar ineficaz, porque la experiencia del pasado pesa abrumadora sobre las masas explotables, y de sobra saben éstas que si mal vivían cuando el patrono abusaba de la inhibición del Poder público respecto a sus andanzas, mucho peor se encuentran cuando les consta que el hecho de negarse a entrar en la manada o de resistirse a las exigencias de cotización equivale a quedar condenadas al hambre perpetua.

Junto al caso lamentabilísimo de la pobre obrera de Santafé existen a millares otros de ciudadanos que tuvieron que someterse a la vejación explotadora para poder trabajar o que sufrieron los rigores del paro por mantener la dignidad de su ciudadanía.

No puede ser, por lo tanto, arma lícita y eficaz de conquista de votos la invocación de la ley de Términos municipales.

Su derogación sí que es bandera.

F. HERNANDEZ MIR

La Oficina Internacional del Trabajo

Fecha para la próxima Conferencia

Ginebra, 25.—Ha terminado su labor el Consejo de administración de la Oficina Internacional del Trabajo.

En las dos sesiones celebradas hoy han estado presentes los delegados españoles Ruiz Manén y Carrillo.

El Consejo ha fijado la fecha de 11 de Mayo de 1934 para la aper-

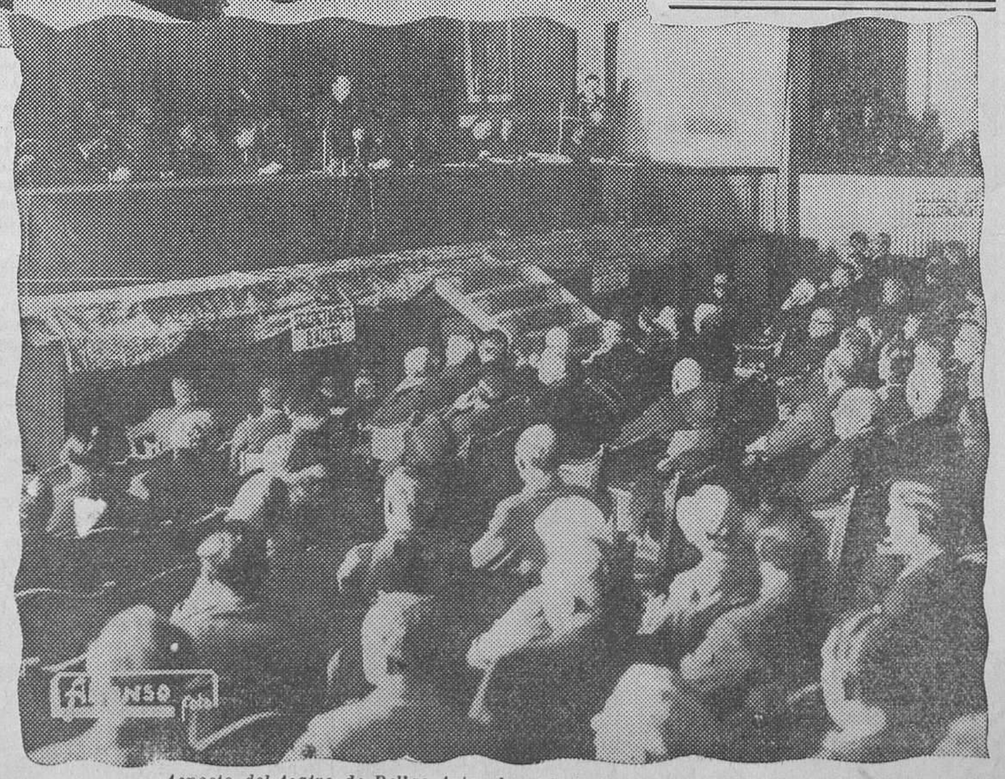

Aspecto del teatro de Bellas Artes durante la sesión inaugural del Congreso

(Fot. Alfonso.)

Ministerio de Educación, Cultura y Deporte 2012

tura de la próxima Conferencia Internacional del Trabajo, y ha acordado que en lo futuro dichas Conferencias se reúnan el segundo jueves del mes de Mayo.

En la sesión de la tarde, el Consejo ha elegido a los nuevos miembros de su Mesa.

El nuevo presidente de la Oficina Internacional del Trabajo

Ginebra, 25.—El Consejo de administración de la Oficina Internacional del Trabajo ha elegido por unanimidad presidente, por un período de un año, al señor Bramnalls, delegado de Dinamarca.

LA MUSICA

El cuarteto Roth, en la Cultural

La Asociación de Cultura Musical ha traído a esta agrupación húngara, ya conocida en Madrid por su anterior actuación en la Sociedad Filarmónica.

Bajo la dirección espiritual de Félix Roth, Jeno Antal, Terenc Molnar y Janos Scholz forman uno de los cuartetos más famosos y de más brillante historial.

Entre los seis cuartetos que en sus dos sesiones nos han hecho oír sólo figuraba uno de nuestros días: el de Rousell. Obra interesante por la independencia con que están tratados los instrumentos, pero monótona de expresión.

El cuarteto Roth, que ha tomado parte en los principales festivales de música de «camera», debe tener, sin duda, otras obras modernas que merecen su entronización en Madrid. El placer que podemos hallar, y hallamos casi siempre, en los autores clásicos, no apaga en nosotros el deseo de oír las muestras que ofrece la producción contemporánea en este género de música, en el que abundan las obras de verdadero interés.

Se nos vienen en seguida a la memoria algunos nombres: Bartok-Goosens, Malipiero, Respighi, Szmanovsky y otros casi desconocidos aquí en este aspecto de música de «camera».

El cuarteto Roth posee aquella disciplina rigurosa que exige este género de música y la capacidad para los más variados estilos. Sus interpretaciones tienen una claridad y una lógica perfectas, que les permite el desarrollo temático de las obras con los matices más sutiles de color y ritmo.

Lo mejor, para mí, fueron los dos cuartetos de Brahms que forman la obra 51. Sobre todo el número 1, donde se muestra el mejor Brahms. En ella aparece con toda su riqueza melódica y su arte modulativo incomparable.

Los cuatro artistas alcanzaron a dar a esta obra el sentimiento melancólico de que está impregnada.

Haydn, Mozart, Beethoven y Schumann fueron interpretados por el cuarteto Roth con las particularidades propias de estilo de cada uno y una musicalidad de primer rango.

Despedida de Iturbi

José Iturbi ha querido despedirse de Madrid con toda solemnidad y nos ha dicho adiós por medio de Beethoven, cuyos manes no cabe dudar que le son propicios.

Pocos artistas se habrán acercado con más devoción que él a la obra del genio de Bonn y puesto mayor empeño y más noble esfuerzo que el suyo para llegar a desentrañar el sentido oculto tras ese bosque sonoro en el que nos legó su testamento.

Iturbi se sumerge hasta el fondo en él para transmitirnos en suprema voluntad de expresión el sino de esa alma atormentada, envuelta en un simbolismo musical de una riqueza y profundidad jamás alcanzado.

Todo lo humano alcanza en Beethoven una cima moral, en la que cobra un sentido de eternidad. El ideal humano a que aspiraba queda por él expresado en voz alta por medio de un lenguaje que traspasa los límites naturales de la música.

El símbolo de lo infinito, de lo íntimo del sér recibe con Beethoven una expresión perfecta, como en el «Adagio» de la «Novena sinfonía», que Iturbi vertió con emoción profunda y noble. Sólo un artista de su estirpe, en el que el conocimiento absoluto y el más escrupuloso análisis de todos los valores que integran la obra se alían con el temperamento y la capacidad expresiva más cautivadora, puede obtener un conjunto como el que él logró en la «Novena sinfonía».

Los músicos de la Sinfónica, fascinados por el arte de Iturbi, así como la simpática masa coral con su decidido y notable maestro Benedito, secundaron fervorosamente la labor del gran director, dando ocasión a que el entusiasmo del público se desbordara en ovaciones delirantes.

En la primera parte, «Egmont» y el Concierto en «mi bemol» tuvieron en Iturbi el intérprete ideal cuyas facultades hemos alabado al juzgarle en su doble actuación de pianista y director en sus anteriores conciertos.

América espera nuevamente a Iturbi, que ha hecho de él uno de sus ídolos; pero Iturbi no debe olvidar a este público, que le ha rendido el homenaje entusiasta de sus aplausos, en los que ha puesto su cariño emocionado.

R. SAINZ DE LA MAZA

LA POLITICA ECUATORIANA

Nuevo primer ministro.—Próximas elecciones presidenciales

Quito, 25.—El general D. Francisco Gómez de la Torre ha sido nombrado primer ministro del Gobierno ecuatoriano.

Las elecciones presidenciales se celebrarán dentro de un plazo de sesenta días.

UNA PROTESTA

Los ferroviarios valencianos

Valencia, 25.—Los obreros ferroviarios de la Federación Nacional atacan duramente al ex ministro Sr. Prieto, por entender que con su actuación ha hecho posible el despido de un sinfín de obreros. La afirmación del Sr. Prieto de que sobraban 14.000 agentes ferroviarios, y sólo en el Norte 6.000, ha hecho que empezara a suprimirse todo el personal de los pasos a nivel, incluso en los importantes, o se substituyera a los hombres con mujeres en los pasos más difíciles.

Los obreros protestan contra esta Subsección del Sindicato Nacional Ferroviario, cuya actuación califican de funesta para los obreros del carril.

El señor Madariaga se separa de la Orga

París, 25.—El Sr. Madariaga no presentará su candidatura en las próximas elecciones legislativas, y ha escrito una carta al Sr. Casares Quiroga, en la cual, en términos muy afectuosos, expone su deseo de recobrar su libertad de acción, por considerar que, cancelados sus compromisos políticos con la Orga con ocasión de la crisis ministerial de Septiembre último, conviene más para su actuación en política internacional no pertenecer a un partido regional, por muchas simpatías que le merezcan los ideales de ese partido y las personalidades que lo constituyan.

EN EL DISPENSARIO DE LA CRUZ ROJA.—Grupo de señoritas que actuaron en los exámenes para enfermeras
(Fot. Frutos.)

LA SITUACION POLITICA

En el Consejo de ministros se acordó la creación del Cuerpo de oficiales de Sala de los Tribunales de Justicia

El Consejo de ministros de ayer

Se crea el Cuerpo de oficiales de Sala de los Tribunales

Ayer celebró una nueva reunión el Consejo de ministros en la Presidencia, desde las diez y media de la mañana hasta las dos y media de la tarde.

Al salir el Sr. Martínez Barrios manifestó que hoy había Consejo de ministros en Palacio, bajo la presidencia del jefe del Estado. Antes se celebrará un Consejillo en la misma residencia presidencial.

El ministro de Agricultura entregó la siguiente nota oficiosa:

«*Obras públicas.*—Autorizando a los cabildos insulares de Canarias para fijar los planes de caminos vecinales de la isla y el orden de prelación entre ellos.

Idem al cabildo insular de Tenerife para destinar la subvención dedicada a las obras de aquel puerto a la construcción de determinadas vías de acceso al mismo.

Idem al ministro de Obras públicas para suprimir las Comisiones gestoras de las Mancomunidades Hidrográficas en las cuencas en que no hayan cumplido la misión que les fué encomendada.

Idem mejorando los haberes del personal de torreros de faros, de conformidad con el artículo 30 de la ley de Presupuestos.

Justicia.—Decreto formando un solo Cuerpo con los oficiales de Sala de las Audiencias territoriales y del Tribunal Supremo, con la denominación de Oficiales de Sala de los Tribunales.

Idem suprimiendo los Juzgados municipaels de Deusto y Begoña.»

Notas de ampliación

Tampoco la reunión ministerial de ayer tuvo alcance político, pues según los ministros con quienes hablamos, el Consejo no se ocupó de cuestiones políticas.

El aumento concedido en sus haberes a los torreros de faros es el de 1.000 pesetas, acoplándolos a la ley de Presupuestos.

Otras notas políticas

La revalorización del trigo

El ministro de Agricultura, señor Del Río, manifestó anoche que el presidente de la República firmó un decreto que aparecerá hoy en la «Gaceta» revalorizando el trigo, porque su precio era realmente ruinoso no sólo para el vendedor, sino hasta para el mismo productor. Es decir, que el costo de producción era superior al que podía poner no ya el especulador, sino el propio agricultor. De esta forma no era posible que fuese normal la producción de trigo. Este año ya han estado casi igualadas la producción y el consumo; en los próximos sería la primera inferior al segundo, produciéndose el consiguiente conflicto. Antes que esto prefiero que se eleve algo el costo del pan—podrá elevarse, calculo, en unos cinco céntimos en kilo—; en caso contrario tendríamos la escasez de trigo, la falta de pan, que sería mucho peor.

En el decreto—sigue explicándonos el ministro—se atiende no sólo al precio, sino a nivelar la oferta y la demanda. Procuramos que esta última sea mayor, obligando a los harineros a constituir un «stock», es decir, a comprar trigo; facilitamos la reducción de la oferta aumentando progresivamente el precio del trigo; es decir, que el que vale a 51 pesetas ahora dentro de un mes valdrá 52; con ello el almacenista retendrá todo lo posible sus existencias. A esto se unirá la concesión de préstamos con el fin de que los agricultores no se vean precisados a vender.

—¿Cuándo se resolverá esta otra cuestión?

—Creo que en el Consejo del viernes.

La parte dispositiva de esta disposición que contiene diez artículos dispone que a partir de la publicación del decreto en la «Gaceta» y hasta el 31 de Mayo próximo, el mercado nacional de trigos se desenvolverá, con carácter obligatorio, ateniéndose a los siguientes precios y plazos para cada cien kilos de dicho cereal:

Durante los meses de Octubre y Noviembre, de 50 a 59 pesetas; en Diciembre de 1933 y Enero de 1934, de 51 a 59; en febrero y Marzo, de 52 a 59, y en Abril y Mayo, de 53 a 59, entendiéndose estos precios mínimo y máximo sobre vagón en la estación más próxima al punto de origen de la mercancía o en fábrica a elección del vendedor, y para trigos corrientes, secos, sanos que no contengan más del 3 por 100 de cuerpos extraños.

En el decreto se fijan las sanciones que se impondrán a los contraventores de dichos precios y se obliga a los comerciantes a tener constantemente una provisión igual a la de treinta días de producción.

Palacio Nacional

El presidente de la República, después de asistir al acto inaugural, celebrado en el Círculo de Bellas Artes, del Congreso internacional de lucha contra el cáncer, en el Palacio Nacional recibió en audiencia a D. Ramón Franco, al gobernador civil de Madrid, D. Eduardo Benzo; a los delegados de las naciones representadas en la Asamblea de la Unión de Ferias internacionales, que se celebra en Valencia; al director general de Administración, D. Alvaro Pascual Leone; a D. Gregorio Prados Urquijo, acompañado de D. Juan Manuel Urquijo; a D. Leopoldo García Durán, a don Ramón Altamirano y al subsecretario de Gobernación, D. Justino Azcárate.

Audiencia militar

En audiencia militar cumplimentaron al jefe del Estado el general de división, inspector general de Carabineros, D. Gonzalo Queipo de Llano; los generales de brigada de Carabineros D. Eliseo García del Moral y D. Julio Bragulat Pascual; el coronel de Artillería D. Vicente Fornals Bort y el auditor de brigada D. Onofre S. Sastre.

El viaje presidencial a Valencia y Marruecos

Mañana viernes, en el tren de las once de la noche, saldrá para Valencia, en unión de su acompañamiento oficial, el presidente de la República, que habrá de presidir, como es sabido, los actos que en la capital valenciana han de celebrarse con ocasión del traslado de los restos de Blasco Ibáñez.

Desde Valencia, el Sr. Alcalá Zamora se trasladará a Alcázar de San Juan, y en el expreso de Algeciras emprenderá su anunciado viaje a Marruecos.

El Sr. Guerra del Río, a Andalucía y Canarias

Hoy saldrá el ministro de Obras públicas, Sr. Guerra del Río, para visitar el canal de Rumble, el pantano de Beceña, los riegos del Guadalquivir, continuando después su viaje a Canarias.

El ministro de la Guerra y los subalternos del Ejército

Hablando el ministro de la Guerra de los comentarios que se hacen acerca del arresto del presidente del Casino de Clases, y las visitas que recibe en Prisiones, ha manifestado:

—Pues no hay nada de particular. Hay un arresto que la autoridad superior ha considerado que debía imponer, y que tanto el interesado como sus compañeros acatan con la mayor disciplina.

—¿Y qué pensamiento hay respecto a las aspiraciones de esa clase?

—No son aspiraciones de ahora, sino ya antiguas.

—¿Serán llevadas a las Cortes?

—Respecto a eso yo no puedo decir nada. Probablemente yo no seré ministro más que hasta que se reúnan las Cortes. Ya saben ustedes que nosotros somos un Gobierno con cese a plazo fijo; por tanto, no podemos tener proyectos para más allá de esas fechas.

Una rectificación del ministro de Comunicaciones

El ministro de Comunicaciones, Sr. Palomo, ha rogado a los periodistas que desmintieran la especia calumniosa que le atribuye «La Nación» afirmando que en el banquete al Sr. Fontdevila él terminó su discurso con un «¡Viva la República italiana!».

—Sólo un periódico de tan aviesa intención puede atribuirme esa afirmación—dijo el Sr. Palomo.

La protección a los súbditos españoles

En el ministerio de Estado facilitaron ayer la siguiente nota:

«Con motivo de la captura por una banda de malhechores chinos del misionero español padre Gallego, el ministerio de Estado hizo gestiones en su día cerca del Gobierno de Peiping con objeto de que fuera puesto en libertad dicho súbdito español. Desgraciadamente estas gestiones llegaron tarde, porque muy poco después de haber sido hecho prisionero el padre Gallego fué asesinado por sus secuestradores. El Gobierno español insistió en que se castigara debidamente a los autores de este asesinato, como corresponde a la necesidad de protección para los súbditos españoles residentes en China. Según informa el ministro de la República en Peiping, han sido capturados por las autoridades siete comunistas que constituían la banda de secuestradores en cuestión, y, comprobada su culpabilidad, han sido fusilados.»

El Tribunal que juzgará los sucesos de Jaca

Ayer se reunió en el palacio del Senado el Tribunal que ha de juzgar los sucesos de Jaca.

Asistieron los ex diputados señores Puig d'Asprer, como presidente, y Castillo Extremera, Llopis, Albar, Lozano, Niembro, Martínez Moya, Vázquez Torres y Sáinz.

No habiendo número suficiente para constituírse el Tribunal, acordóse levantar la sesión después de conocer el dictamen de la Comisión permanente de las Cortes, de que continúen en su función hasta el momento de dictar el fallo y un escrito del Sr. Gil Robles, defensor del general Fernández, que solicita pasen las actuaciones al Tribunal Supremo y se ponga en libertad provisional a su defendido.

Finalmente, la presidencia anunció las dimisiones de los miembros Sres. Horn, Cid y Romero.

Nuestra Embajada en Rusia

Se ha hablado con alguna insistencia estos días de la designación de la persona que haya de representar a la República española ante el Gobierno de Rusia. Se ha llegado a señalar una terna de nombres y apuntar aquel que podía tener mayores posibilidades.

El Gobierno no ha tratado en Consejo del problema, y creemos interpretar el pensamiento de la mayoría de los ministros al asegurar que la tendencia es más bien la de dilatar esta designación. Parece que en el Gobierno se estima que es conveniente iniciar primero determinadas negociaciones de carácter diplomático y comercial, y que cuando éstas hayan terminado por completo será cuando se piense en la propuesta correspondiente.

Manifestaciones del presidente del Consejo

El jefe del Gobierno, Sr. Martínez Barrios, permaneció ayer en la Presidencia, despachando y recibiendo visitas, entre las cuales las de los ex gobernadores civiles señores Blanco Fombona y Vinaixa, general Burguete y otros.

Cerca de las siete de la tarde el Sr. Barrios sostuvo una extensa conferencia con el Sr. Albornoz, que acudió, acompañado de una Comisión de vocales del Tribunal de Garantías constitucionales.

Poco después de las nueve de la noche el presidente del Consejo recibió a los periodistas, a los que dijo que la Comisión del Tribunal de Garantías le dió cuenta de los acuerdos adoptados por el Pleno de dicho Tribunal.

—Les he manifestado que esos acuerdos los estudiará el Gobierno.

A preguntas de un periodista contestó que no se había tratado de nada político en el Consejo celebrado por la mañana.

—Casi todo él—dijo—lo hemos ocupado en estudiar dos o tres asuntos de trámite, que han durado mucho tiempo y han intervenido los ministros de Obras públicas, Instrucción, Hacienda y Justicia.

Un periodista le preguntó si mañana viernes habría Consejo ordinario, y contestó:

—Mañana, antes del Consejo en Palacio, celebraremos un Consejillo, y si en él se resuelven dos asuntos de trámite importantes que hay pendientes, probablemente no habrá Consejo el viernes.

Otro informador le preguntó si se había aprobado el crédito para los trigueros y contestó negativamente.

También dijo que había otro asunto, relacionado con la playa de Alicante, que todavía no se había resuelto.

Y terminó insistiendo el jefe del Gobierno que en los Consejos no tratan los ministros de asuntos políticos.

De madrugada en Gobernación

Parece que Ramón Casanellas ha muerto a consecuencia de un accidente de automóvil

Al recibir esta madrugada a los periodistas, el ministro de la Gobernación les manifestó que durante todo el día había seguido paso a paso el desarrollo de los sucesos en Madrid.

Va muy avanzado el expediente para depurar los hechos ocurridos ayer en la puerta de la Facultad de Medicina, y los estudiantes y los profesores pueden tener la seguridad de que se hará justicia. Mañana seguramente al Consejo llevaré el avance del expediente.

Hoy, aparte de las algaradas estudiantiles, ustedes saben que la jornada obrera tuvo un triste final, resultando dos obreros muertos en agresiones aisladas, muy difíciles de evitar. Ello no indica que las autoridades no hayan protegido debidamente la libertad de trabajo.

Para demostrar la eficacia de las medidas adoptadas, he de decirles que el día 24 se detuvo a 97 huelguistas y el día 25 a 27 por coaccionar, ocupándoseles a algunos pistolas.

He recibido hace unos momentos la noticia de que la huelga del ramo de la construcción se convierte en general porque la Federación de la Edificación, afecta a la U. G. T., ha aconsejado a los obreros que no acudan al trabajo. Dicen que no se sumarían a la huelga por imposición de los sindicalistas; pero una vez mantenido el derecho a trabajar, en evitación de una lucha fratricida y aun disconformes con la forma en que se planteó el conflicto, van a la huelga para demostrar que no son lacayos de los patronos y desmintiendo así su complicidad con el patrono Sr. Ormaeche; pero estarán vigilantes para que la huelga sea por reivindicaciones económicas, por si se tratara de darla otras derivaciones.

Se le preguntó si no tendrían relación los incidentes registrados con la anunciada amnistía, que pondría en libertad a los autores de las agresiones, pues incluso hay agentes de la autoridad dispuestos a no dejarse matar ante la evidencia de que los autores de estos hechos sangrientos serían puestos en libertad en el mes de Diciembre con dicho proyecto de perdón.

El ministro contestó:

—Yo no me explico que la amnistía pueda fomentar esta comisión de delitos. Me parece apurar mucho el argumento. Lo que se advierte es la afluencia en Madrid de elementos agitadores de provincias que se ve que quieren aprovechar estos momentos para fomentar el desorden. En el resto de España hay tranquilidad. Unicamente existe la presentación de oficios de huelga en varios pueblos de Andalucía, especialmente en Cádiz.

Preguntado acerca de la noticia circulada durante la noche asegurando que Ramón Casanellas había fallecido en Barcelona a consecuencia de un accidente de automóvil, contestó que la confirmación oficial no la tenía; pero que habían llegado hasta él informes en ese sentido.

El traslado de los restos de Blasco Ibáñez

La población, engalanada.—Llegada de las escuadras francesa y española.—Representaciones parlamentarias y diplomáticas.—El ministro de la Marina española.—Recepciones y agasajos

Menton, 25. — Con motivo del traslado de los restos de Blasco Ibáñez la población está engalanada con colores españoles y franceses.

Esta mañana llegó una escuadra francesa, mandada por el vicealmirante Dubois, comandante en jefe de la primera escuadra del Mediterráneo.

La escuadra española llegó a las nueve, cambiándose entre ambas escuadras los saludos reglamentarios.

La multitud ha desfilado durante todo el día ante el féretro que contiene los restos del novelista, que se encuentra en la gran sala de honor del Ayuntamiento, cubierto por numerosas coronas.

Frente al féretro está expuesta la maqueta del monumento, obra del escultor Bouraine, que los habitantes de Menton erigirán en memoria de Blasco Ibáñez.

Para asistir a las ceremonias han llegado, como se anunció, la Delegación parlamentaria francesa, de la que forman parte, entre otros, los Sres. André Hesse, presidente del grupo francoespañol de la Cámara de Diputados; Longuet, vicepresidente de la Comisión de Negocios extranjeros; Torres, Blanc, etc., y el Sr. Mortier, diputado que representa, como se ha dicho, a la Sociedad de hombres de letras, Asociación de periodistas republicanos, etc.

También llegó esta mañana el cónsul general de España en París, Sr. Prieto del Río, que asistirá a la ceremonia en representación del embajador.

La Delegación parlamentaria, acompañada por el alcalde de Menton, estuvo esta mañana a bordo del «Jaime I» para cumplimentar al ministro de Marina español.

Después, a bordo del acorazado «Lorena», el vicealmirante señor Dubois ofreció un champán.

Por la tarde salió de la Alcaldía una comitiva, de la que formaban parte el ministro español de Marina, Sr. Pita Romero, y sus ayudantes; Sigfrido Blasco, hijo del novelista, y los Sres. Prieto del Río, Hesse, etc., que se dirigieron al monumento a los muertos, donde el ministro español depositó en nombre de su Gobierno una corona con los colores de la República española.

Después el Ayuntamiento de Menton recibió a las personalidades francesas y españolas y todos los asistentes permanecieron unos minutos ante los restos de Blasco Ibáñez, firmando después en el Libro de Oro de la población.

Por la noche el Ayuntamiento de Menton ha ofrecido una comida a las personalidades españolas y francesas.

Los marinos españoles y franceses recorren fraternalmente las calles de la población.

De aeronáutica

A Assolant y Lefebre les retira su aparato una casa constructora

París, 25.—El «Journal» anuncia que los aviadores Assolant y Lefebre, que han realizado varias tentativas para intentar batir el «record» mundial de distancia de vuelo en línea recta sin escalas, habían venido a París para que se procediera a una revisión minuciosa de su avión y reanudar dichas tentativas.

Repentinamente la casa constructora del aparato les ha retirado el mismo, que ha sido confiado a un nuevo equipo, integrado por los pilotos Darmon y Camplan y el radiotelegrafista Henry.

El hecho ha causado gran emoción en la Asociación de Profesionales de la Navegación Aérea, y el periódico dice saber que los aviadores Assolant y Lefebre y la Asociación mencionada han encargado a un notable abogado de este asunto, sin precedentes en la historia de la Aviación francesa.

Lindbergh y su esposa, en Escocia

Inverness (Escocia), 25.—Procedentes de Salway, han llegado esta tarde el aviador Lindbergh y su esposa.

Una caída fatal

Zurich, 25.—Cerca de esta población cayó un aparato que conducía un piloto alemán. Entró en barrena desde una altura de cien metros y alcanzó a un obrero, que se encontraba en el lugar del accidente.

También resultó muerto el piloto.

Las sorpresas de los dirigibles

Akron, 25.—El «Conde de Zeppelin» aterrizó a las cinco cuarenta de esta mañana, después de permanecer volando toda la noche, imposibilitado de tomar tierra a causa de fuertes vientos.

Bajo el mando de Hitler

Hitler en viaje de propaganda electoral

Hannover, 25.—Poco después de las cinco de la tarde llegó en el expreso el canciller Hitler. Le esperaba en la estación una multitud que le ovacionó largamente.

El canciller pronunció un discurso de propaganda electoral.

Votación especial para la Marina

Berlín, 25.—Se ha dictado una disposición para que la oficialidad y la marinería que salgan de puerto antes del 1 de Noviembre o vuelvan después de esta fecha tengan ocasión de emitir el sufragio para las elecciones del Reichstag y el plebiscito.

A este efecto se abrirá una votación especial, que durará desde el 2 de Noviembre hasta el 17 del mismo mes. Para emitir sufragio tendrán que justificar los interesados que pertenecen a la Marina. Se abrirá un «bureau», que funcionará día y noche, en una de las esclusas del canal Kaiserwilhelm.

Periódico nacionalsocialista para alemanes residentes en el Extranjero

Hamburgo, 25.—Ha salido hoy el primer número de un periódico titulado «Correo Mundial Nacionalsocialista», destinado especialmente a los alemanes residentes en el Extranjero.

El Sindicato de la Prensa berlinesa expulsa a varias personalidades

París, 25.—Han sido excluídos del Sindicato de la Prensa de Berlín los Sres. Loebbe, ex presidente del Reichstag; Víctor Schiff, ex redactor del «Vorwaerts»; Ludwing Hollaner, ex director ministerial, y Spiecker, este último perteneciente al partido del Centro.

La prisión del periodista inglés Sr. Panter causa gran sensación

París, 25.—Comunican de Londres al «Echo de París»:

«En los círculos periodísticos británicos ha causado enorme emoción la noticia de haber sido detenido en Munich por la Policía política el periodista inglés Noel Panter, corresponsal en aquella ciudad del «Daily Telegraph», y uno de los periodistas ingleses más apreciados.

El cónsul general de la Gran Bretaña ha emprendido gestiones para conseguir que el Sr. Panter sea puesto en libertad.

El embajador inglés protesta contra la prisión de su compatriota

Berlín, 25.—El embajador de Inglaterra en esta capital ha protestado cerca del ministerio de Negocios extranjeros del Reich contra la detención del corresponsal en Munich del «Daily Telegraph», Sr. Panter.

También ha protestado contra el hecho de que se haya negado al cónsul general de Inglaterra en Munich la autorización para visitar al periodista detenido.

El supuesto motivo de la detención

Berlín, 25.—Noticias de Munich, recibidas en esta capital, dicen que el periodista inglés Noel Panter, corresponsal del «Daily Telegraph» en aquella ciudad, fué detenido por haber publicado un artículo, que se estimó tendencioso, sobre el discurso pronunciado el pasado domingo por el canciller Hitler.

La detención fué llevada a cabo por la Policía especial del Estado.

El Estatuto vasco

Intensa propaganda

Bilbao, 25.—La propaganda pro Estatuto vasco ha entrado en una fase de gran intensidad. Se ha comenzado a colocar carteles en la capital y pueblos de la provincia. La Junta de propaganda ha organizado una serie de conferencias radiadas, a cargo de distintas personalidades del país, que pondrán de manifiesto lo más saliente del Estatuto.

El Gobierno brasileño y los expatriados

Río de Janeiro, 25.—Don Pedro de Tolero, ex gobernador de San Pablo, podrá regresar de su expatriación en Europa, autorizando su regreso el Gobierno ante los motivos de salud alegados. Una Comisión, que presidirá el general Moneiro, estudiará en cada caso la conveniencia de autorizar el retorno al país de los emigrados políticos.

Ministerio de Educación, Cultura y Deporte 2012

LA AGITACION ESTUDIANTIL

Los escolares promueven algunos disturbios sin importancia en las calles céntricas

El Gobierno procurará que no haya ninguna extralimitación, ni por parte de las autoridades ni por la de los estudiantes

En la Universidad Central.--Varios alborotos.--Contra un fotógrafo.--A la calle de Alcalá

No obstante la orden de huelga decretada como protesta contra los sucesos desarrollados en San Carlos, fueron muchos los alumnos que acudieron ayer por la mañana a la Universidad Central.

Desde el primer momento se notó gran efervescencia entre los escolares, que comentaban apasionadamente lo ocurrido en la Facultad de Medicina.

A las once de la mañana, los estudiantes sacaron unos bancos al centro de la calle para interrumpir la circulación, por lo que acudieron fuerzas de asalto. Los escolares, así que las vieron llegar, se internaron en el edificio, cerraron la puerta principal y desde las ventanas arrojaron cuantos objetos encontraron a mano: sillas, cuadros, tinteros y escobas. Con este motivo se produjo el consiguiente revuelo en la calle, interrumpiéndose durante breves momentos la circulación.

Los jefes que mandaban las fuerzas de asalto situaron éstas a bastante distancia de la Universidad, colocándose parte en la calle del Noviciado, en la del Pez y otro grupo en la de la Manzana.

En aquel momento llegó el teniente Muñoz Grande, jefe de aquella fuerza, y dirigiéndose hacia la Universidad logró hablar con los estudiantes, exhortándolos a que depusieran su actitud y que abandonaran el local, a lo que accedieron los estudiantes, con la condición de que habían de retirarse de allí las fuerzas de asalto.

Como así se hizo, poco después los alumnos fueron abandonando en pequeños grupos la Universidad y marcharon por la calle de San Bernardo hacia la Gran Vía; siguieron por dicha calle hacia la de Peligros, y entrando en la de Alcalá se situaron frente al ministerio de Instrucción pública.

En el camino, el grupo, que se había hecho bastante numeroso, profirió algunos gritos; pero en general la actitud de los escolares fué pacífica.

Desde la Universidad Central, un grupo de estudiantes observó que en el balcón de una casa situada enfrente un fotógrafo hacia instantáneas, y para evitarlo intentó subir a la casa para destrozar las placas.

Como la actitud de los estudiantes era violenta, unos guardias de asalto obligaron a los más levantiscos a abandonar el portal y proteger al fotógrafo.

En el ministerio de Instrucción pública

Al llegar al ministerio quisieron entrar todos en tropel a ver al ministro, y ello produjo algún revuelo entre el público que transitaba a aquellas horas por dicho sitio, porque la fuerza de Seguridad evolucionó para adoptar posiciones.

Los jefes de este Cuerpo hablaron a los guardias, que envainaron los sables y dejaron de actuar. Entonces los estudiantes nombraron una Comisión, que subió a ver al ministro para formular la protesta por los lamentables sucesos del martes. Como el ministro, según les manifestaron, se encontraba ausente en aquel momento, por hallarse en el Consejo, fueron recibidos por el subsecretario, quien, según manifestaron algunos estudiantes, les dijo que hoy se publicaría una nota que aplacaría los ánimos.

LOS SUCESOS ESCOLARES.—Los estudiantes de Medicina ante la estatua de Ramón y Cajal, donde rebotaron las balas de los guardias de asalto.—Abajo, los estudiantes ante el ministerio de Instrucción pública

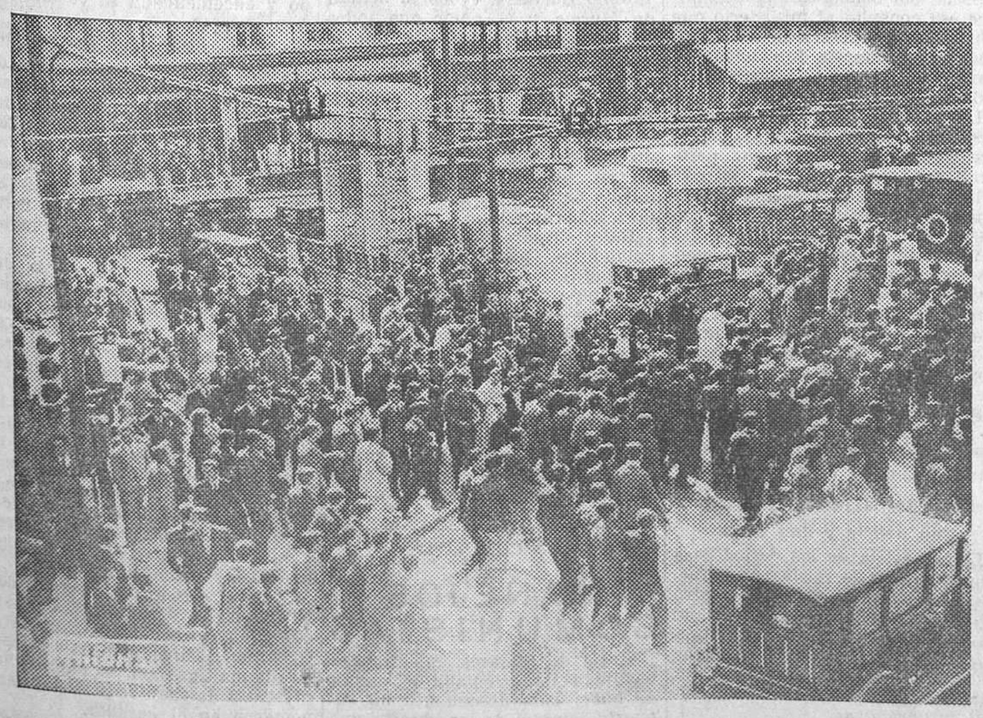

Los estudiantes en manifestación desembocando en la Puerta del Sol

(Fot. Alfonso.)

Al salir los escolares en grupo numeroso, y siempre en actitud pacífica, se cruzaron con el coche del presidente de la República, que salía de la inauguración de una Asamblea contra el cáncer, que se celebra en Bellas Artes. Las fuerzas de Seguridad, en previsión de cualquier incidente, evolucionaron; pero no hubo que registrar el más pequeño grito en ningún sentido.

Cargas en la Puerta del Sol.--Varios heridos

El núcleo de estudiantes que acababa de visitar el ministerio de Instrucción pública se dividió en dos grupos. Uno de ellos se encaminó en dirección a la Cibeles y el otro se dirigió por la calle de Alcalá hacia la Puerta del Sol, donde penetraron con alguna algazara. En ese momento coincidió allí la llegada de una camioneta de Asalto de las que practican el servicio volante de recorrido, y al notar su presencia los escolares rodearon el vehículo, profiriendo gritos contra la fuerza.

Como la camioneta no se podía mover por estar cercada por el núcleo de los manifestantes, los guardias intentaron echar pie a tierra, cosa que no pudieron lograr, y entonces sacaron los «castigantes» para abrirse paso, con lo cual se produjo la confusión consiguiente.

Ante la actitud de los guardias arreció la protesta de los escolares, y con tal motivo menudearon las cargas, huyendo la gente en todas direcciones para ganar los portales y las tiendas, cuyos cierres fueron echados rápidamente.

Durante esta confusión, alguien dijo que había visto a un estudiante que llevaba una pistola en la mano, y los guardias persiguieron a un grupo, entre el que se decía que iba el aludido estudiante, y detuvieron a cuatro de los que lo formaban.

Los detenidos fueron trasladados al cuartelillo del ministerio de la Gobernación, donde algún tiempo después fueron puestos en libertad tres de ellos, quedando allí sólo el que se decía que llevaba la pistola, pero al que, desde luego, no se le encontró arma alguna, suponiéndose que al huir debió de entregarla a algún otro.

En la Facultad de Medicina

Desde las primeras horas de la mañana, al llegar a los centros docentes, Facultades e Institutos los alumnos encontraron en las puertas de los edificios un cartel, en el que la F. U. E. había dispuesto que se declarase la huelga durante cuarenta y ocho horas, como protesta contra los actos realizados por la fuerza pública frente a la Facultad de Medicina.

Los escolares, agrupados en los vestíbulos, comentaban los sucesos.

En el zaguán de la Facultad de Medicina se reunió un grupo bastante numeroso, que había entrado por la puerta de la calle del Doctor Mata, pues la principal estaba cerrada. Frente al edificio se formaron grupos de curiosos.

Próximamente a las doce, los estudiantes fueron abandonando en pequeños grupos y pacíficamente la Facultad, y los curiosos que había frente al edificio abandonaron también aquellos alrededores.

Los obreros ante la Facultad

Cuando era mayor el alboroto de los escolares, por distintas calles cercanas a la Facultad empezaron a llegar obreros, que se situaron ante la puerta de la Facultad de Medicina, secundando la actitud de los estudiantes, acompañándoles en vivas y mueras.

Los obreros invitaban a los estudiantes a que salieran a la calle y se sumaran a una manifestación que recorrería las calles protestando. Los ecolares no hicieron caso de la invitación y siguieron dentro de la Facultad hasta ya entrada la tarde, en que empezaron a retirarse sin producir más alborotos.

Los guardias, siguiendo las órdenes recibidas, no intervinieron. Tan sólo hicieron una evolución a la llegada de los obreros, pues la presencia de éstos había producido alarma en el comercio de la calle, que se vió precisado a cerrar sus puertas.

Se suspenden las clases en la Universidad

Recibimos la siguiente nota del secretario de la Universidad Central:

«La Junta de decanos de la Universidad ha acordado suspender las clases durante los días 26 y 27 del corriente.

Los pequeños tumultos ocurridos hoy en el edificio de la Universidad Central exigen de las autoridades académicas medidas conducentes a evitar la entrada en el recinto universitario de personas ajenas a la clase estudiantil, que aprovechan las manifestaciones pacíficas de ésta para promover alteraciones de turbio origen.

No habiendo podido la Secretaría general, por causas de la prórroga de matrícula, formalizar la situación académica de cada escolar, se encuentran los decanos en la imposibilidad de adoptar medida alguna que impida la intromisión de personas extrañas en la Universidad.

Por esta causa, y a fin de estudiar la resolución de esta dificultad administrativa, se suspenden las clases hasta el día 28 del actual.

Lo que de orden del ilustrísimo señor vicerrector se pone en conocimiento de los señores alumnos.

Madrid, a 25 de Octubre de 1933.»

Lo que dice el doctor Sánchez Covisa

El decano de la Facultad de Medicina, doctor Sánchez Covisa, ha enviado a la Prensa el siguiente comunicado:

«Por acuerdo unánime del Claustro de la Facultad de Medicina, que tengo el honor de presidir, voy a hacer un relato de los desagradables sucesos ocurrido en la Facultad de Medicina en el día de ayer, con el fin de restablecer la verdad de los hechos.

En el fondo del conflicto existen dos asuntos independientes, que se han involucrado con error. De una parte, la huelga acordada por los alumnos de la Escuela de Odontología. De otra, los incidentes provocados frente a San Carlos por una confusión lamentable o por una interpretación equivocada de la fuerza pública.

Respecto a la huelga escolar odontológica, acordada bruscamente, sin que haya sido precedida de ninguna petición previa, sin que el director de la Escuela ni el decano de la Facultad tuvieran el menor aviso de la misma, ha sido condenada unánimemente por la Junta. La Asociación Profesional de Estudiantes de Medicina ha manifestado de un modo público que no se solidariza de ninguna manera con sus compañeros, y el Claustro protesta enérgicamente, no sólo de su planteamiento, a todas luces injusto, sino de las violencias cometidas en la Escuela de Odontología en las primeras horas de ayer.

Los estudiantes de Medicina, por tanto, no se habían mezclado en el conflicto escolar y cumplían con todo rigor sus deberes académicos.

Posteriormente se presentó en la Facultad un infeliz perturbado que acostumbra a visitar nuestra casa con quebranto de la paz interior, porque arenga a los estudiantes y da motivo con frecuencia a la producción de pequeños alborotos. Pero estos trastornos promovidos por dicho señor son siempre originados por la alegría juvenil de la clase escolar, que recibe con risas y algazaras las arengas incoherentes de dicho señor.

Lo mismo que otras veces, ayer, cuando se retiraba este pobre demente, un grupo numeroso de escolares le acompañó hasta la calle, lanzando gritos y haciendo demostraciones de alegría por el acto cómico de la coronación de dicho señor, realizada momentos antes, y que demuestra el estado de espíritu en que se encontraban los estudiantes.

Cuando en la calle, formando un grupo numeroso, rodeaban al perturbado, fueron acometidos por los guardias de asalto, que repartieron buena cantidad de golpes a los escolares, los que se replegaron y entraron en la Facultad. El estupor de los estudiantes fué enorme; ellos, que estaban bromeando y divirtiéndose, se encontraron acometidos de un modo violento por la fuerza pública, y el estupor se convirtió en indignación; esta justa indignación se trocó en ira; un grupo cometió el desmán de colocar algunas vigas en las líneas del tranvía; otros protestaron enérgicamente contra el ataque de que habían sido objeto, y todos comentaban con ardor juvenil lo sucedido.

En este momento, sin que podamos explicarnos el motivo, los guardias de asalto comenzaron a disparar sus armas de fuego; unos contra la fachada del edificio, otros hacia el portal de la Facultad, donde estaban los estudiantes, a través de los dos grandes ventanales que existen; algunos, apuntando desde la puerta, sin permitir la salida de los escolares. Parapetados detrás de los tranvías los guardias, rodilla en tierra, y con la pistola dirigida hacia la Facultad, atisbaban los movimientos de los escolares para disparar, y los estudiantes, llenos de indignación, se guarecían tras las grandes columnas del portal y recorrían las galerías del edificio pidiendo justicia. En un momento en que quisimos asomarnos al balcón del Decanato fuimos encañonados por la fuerza pública, lo que nos obligó a retirarnos y ordenar que no se asomara nadie.

En esta situación hablé por teléfono con el director general de Seguridad, le expuse la delicada situación en que nos encontrábamos y le rogué ordenara a sus subordinados guardaran las armas de fuego, que no debieron sacar nunca, y que retirara las fuerzas para que los estudiantes pudieran salir sin peligro. El director general, con una atención que le agradezco profundamente, y que demuestra su absoluta falta de participación en el conflicto promovido, dió las órdenes oportunas.

LA HUELGA DE ESTUDIANTES.—Un momento de apuro (Fot. Alfonso.)

La manifestación estudiantil ante Gobernación

(Fotos Alfonso)

Un momento de alarma en la Puerta del Sol

(Fot. Alfonso.)

Ministerio de Educación, Cultura y Deporte 2012

nas, salieron los escolares y se acabó el conflicto por el momento.

A continuación fuí visitado por el comandante de las fuerzas de asalto, al que hice presente la gravedad que entrañaba el empleo de armas de fuego para disolver un grupo de escolares que se mantenían en actitud más o menos levantisca. El comandante justificó la actitud de la fuerza por haber sido agredida a tiros desde el interior de la Facultad. Ante esta manifestación, que me produjo asombro y que me hizo pensar en la posible intervención de algún elemento extraño, porque los escolares no estaban en plan de guerra, le rogué me indicara el sitio de la Facultad de donde partieron los supuestos disparos, y el señor comandante no pudo precisarlo, lo que demostraba que su afirmación se basaba en referencias, pero no en la propia observación del suceso.

Esto es lo sucedido. Más tarde recorrí la Facultad; en su interior recogí algunos balines y varios casquillos en la portada, que entregué por la tarde al señor ministro de la Gobernación; observé los numerosos impactos que muestran las paredes de nuestra casa, y procuré calmar la justa indignación y los deseos de protesta de nuestros escolares.

Una información detenida me permite creer que desde la Facultad de Medicina no se hizo ningún disparo; la misma presencia de los vecinos de las casas situadas frente a la Facultad, que llenaban sus balcones, atestigua que desde la Facultad no se disparó; todos los datos recogidos por la dependencia de la casa confirman esta afirmación.

Insisto, por tanto, una vez más en que los estudiantes no dispararon, porque, afortunadamente, no tenían armas, y que la actitud de la fuerza pública ha sido injusta, excesiva y totalmente desproporcionada a la actitud y a la conducta seguida por los escolares.»

Propósitos del Gobierno

El Consejo de ministros de ayer se ocnpó con gran extensión de los incidentes ocurridos por la mañana, así como de los choques entre los escolares y la fuerza pública, y como quiera que las autoridades tienen órdenes concretas sobre cuál ha de ser su actuación, se ha acordado que si algún agente de dicha autoridad se extralimitase y en el expediente que se forme quedase comprobada la extralimitación, el agente será sancionado debidamente.

Declaraciones del presidente del Consejo

Al salir el Sr. Martínez Barrios del Consejo de ministros conversó con los periodistas y dijo:

—Hay que hacer algunos comentarios respecto a la actitud de los estudiantes. Las extralimitaciones que se suponen cometidas por la fuerza pública se están depurando desde el primer momento, y serán sancionadas en su caso, sin que pueda influir en el sentido de las medidas que se adopten ninguna coacción exterior.

Este sencillo deber del Poder público no necesita mayores razonamientos. Por ello espera el Gobierno que la clase escolar se produzca respetuosa y pacíficamente dentro de lo que la ley le permite.

Cualquier conducta distinta encontraría automáticamente la corrección que la propia ley impone. También este otro deber del Gobierno es de los que no admite debilidad por su parte ni resistencia legítima por la de nadie.

A esa convicción ajustará el Gobierno su conducta ulterior.

Los estudiantes del Magisterio

La Asociación profesional de Estudiantes del Magisterio (FUE) nos envían una nota que han publicado protestando enérgicamente de los sucesos ocurridos en San Carlos y de la actuación de los guardias de Asalto, cuya conducta condenan en términos de gran violencia, y anunciando que los estudiantes no cejarán hasta conseguir que se haga justicia.

Una nota de la Izquierda Radical Socialista

El Comité ejecutivo de la Izquierda Radical Socialista nos envía la siguiente nota:

«No seríamos consecuentes con nosotros mismos y cometeríamos la peor de las deslealtades, que es la de nuestras propias convicciones, si ante el hecho repudiable ofrecido por la intervención de la guardia de asalto en los sucesos de la Facultad de San Carlos dejáramos de protestar con toda la energía de nuestro civismo republicano.

Hemos sido nosotros, precisamente la Izquierda Radical Socialista, quienes considerando como peligro en permanente latencia la creación de aquella fuerza de choque, nos negamos a refrendar tamaño desatino policíaco en una democracia que, antes que en las puntas de los foetes debía mantenerse en el amor de las conciencias. Hemos sido nosotros, precisamente la Izquierda Radical Socialista, quienes en fuerza de sus imperativos democráticos hemos tenido que irradiar de sus disciplinas, al que, por ser inspirador y creador de aquella guardia se colocaba extramuros de toda ciudadanía y al margen de todo sentimiento democrático. Y hoy, siendo los mismos que fuimos siempre, no podemos ahogar en nuestras gargantas el grito de condenación ante un acto que supone una degradación por cuanto toma sus modalidades de normas vigentes en un pretérito mil veces despreciable.

Así, pues, en nombre de una Agrupación que tiene una aureola imbatida de prestigio, consignamos la justa repulsión que nos merece el acto que motiva estas líneas. *El Comité.*»

Una nota de la Dirección de Seguridad

Esta madrugada facilitaron en la Dirección de Seguridad una nota referente a los sucesos ocurridos durante el día de ayer. La parte que se refiere a los escolares dice así:

«A las trece horas, en la Puerta del Sol, un numeroso grupo, integrado en su mayoría por estudiantes y tipos indefinidos y sospechosos, rodearon una camioneta de fuerzas de asalto, con el fin de impedir sus movimientos, observándose que un estudiante, que resultó ser de la Facultad de Derecho, sacó una pistola, que no le pudo ser ocupada porque al dirigirse a él se la entregó a otro; pero fué detenido y se han instruído diligencias por el Juzgado de guardia.

En la misma Puerta del Sol, y por distinguirse entre los manifestantes, fué detenido un individuo elegantemente vestido, que dijo llamarse Emiliano Vázquez Gil, ser panadero de oficio y estar afiliado a la U. G. T. Como a las 17,30 horas, un grupo de huelguistas intentó impedir que salieran de una obra de la calle del Conde Duque, 38, los obreros que en la misma trabajaban y momentos después se tuvo noticias de que en Amaniel otro grupo de obreros hizo varios disparos contra algunos compañeros, resultando heridos dos, uno de arma de fuego y otro de golpes de palo, que ingresaron en la Casa de socorro, donde falleció el herido por arma de fuego.

Durante las horas de la mañana hicieron acto de presencia grupos de estudiantes en el Instituto Cervantes, delante del edificio de la Universidad Central, en la Escuela de Veterinaria (aquí se dieron muchos gritos de ¡mueran los guardias de asalto!); delante del Instituto Velázquez, sito en la calle de Núñez de Balboa; calle de Hortaleza, con dirección a Farmacia; Santa Teresa, con dirección a Salesas; glorieta de Bilbao, Noviciado, con dirección a Amaniel; Doctor Cárceles, con dirección a Blasco Ibáñez; Atocha, frente a la Facultad; avenida de Pi y Margall, con dirección al ministerio de Instrucción pública (de este grupo se formó una Comisión que visitó al señor ministro, y que salió muy satisfecha del recibimiento que les había hecho y la buena acogida que había tenido la petición que les habían formulado), y además algunos grupos sin importancia por diferentes calles de la población.

Como en los grandes grupos se ha observado la presencia de personal de ese tipo indefinido que desde algún tiempo a esta parte se viene multiplicando y que siempre aparece en todo conflicto social aumentando su contingente y alentándolo, y unido esto a que la Policía tiene noticias de que han llegado a Madrid elementos extraños que parece tienen la misión de perturbar la vida de la población por cualquier medio, se están practicando activas gestiones y se espera den como resultado conocer la trama que produce conflictos y huelgas que en muchos casos no tienen ninguna jutificación.»

En otras poblaciones

Alborotos estudiantiles en Granada

Granada, 25.—En la mañana de hoy se han registrado varios incidentes en la Universidad y la Facultad de Medicina. Los estudiantes no entraron en clase, solidarizándose con sus compañeros de Madrid. Se profirieron gritos contra los guardias de asalto. En la Facultad de Derecho hubo de intervenir el decano, Sr. García Valdecasas, que calmó los ánimos de los escolares, sin necesidad de la intervención de la fuerza pública.

En Murcia se solidarizan con los estudiantes madrileños

Murcia, 25.—Los estudiantes de la Universidad produjeron algunos alborotos. Por solidaridad con sus compañeros de Madrid se negaron a entrar a clase. Los de la Facultad de Ciencias han publicado un nota anunciando la huelga por tiempo indefinido.

Los estudiantes de Medicina de Salamanca

Salamanca, 25.—Los alumnos de Medicina continúan en huelga. Hoy han publicado una nota, en la que dicen persistirán en su actitud hasta conseguir las peticiones que tienen formuladas. También protestan contra las frases pronunciadas ayer por el rector de la Universidad.

Los estudiantes de Oviedo

Oviedo, 25.—En una reunión celebrada esta noche por los estudiantes se acordó declarar la huelga de estudiantes de uno y otro sexo. Es en señal de protesta por la expulsión violenta de un estudiante de la Normal.

Asociación General de Oficiales y Auxiliares de Secretaría Judicial de España

La junta general extraordinaria señalada para el día 29 de los corrientes ha sido suspendida indefinidamente por razones que oportunamente se harán saber a los asociados.

Ante las elecciones

El decreto sobre la extensión de la fé notarial

Anoche el ministro de Justicia facilitó a la Prensa el decreto relativo a la extensión de la fe notarial en las próximas elecciones.

Esta fe notarial se amplía a los funcionarios siguientes: registradores de la Propiedad, funcionarios de los Cuerpos Jurídico militar y de la Armada, abogados del Estado, catedráticos de Universidad e Institutos que sean letrados y funcionarios de cualquier clase activos, excedentes o jubilados que tengan la misma condición de letrados.

Los anteriores funcionarios habilitados sólo podrán actuar cuando los electores, interventores, candidatos o apoderados no puedan utilizar los servicios de los notarios del distrito ni de los habilitados que los presidentes de las Audiencias pueden nombrar.

Los funcionarios habilitados sólo tendrán facultad para levantar acta de los hechos que presencien a requerimiento de un elector, interventor, candidato o apoderado.

La habilitación se la conferirán a estos funcionarios los respectivos presidentes de las Audiencias territoriales. El desempeño de la habilitación es obligatorio, y para ella recibirán una credencial acreditativa del cargo.

Las actas que levanten los funcionarios habilitados pasarán al protocolo de la notaría del distrito notarial en que hubiesen sido autorizadas, y tales funcionarios percibirán en concepto de indemnización las cantidades siguientes:

Los que actúen dentro del partido judicial de su residencia, 50 pesetas si salen de ésta, y 25 si actúan en su misma localidad.

Los que actúen en partidos judiciales colindantes, 75 pesetas.

Los que lo hagan en cualquier punto de la provincia de su residencia, 100 pesetas.

Los que ejerzan su función en provincias colindantes con la de su residencia, 125 pesetas.

Y los que se desplacen a cualquier otro punto de la Audiencia territorial, 150 pesetas.

Termina el decreto disponiendo que después del último día de la elección de diputados a Cortes quedarán sin efecto los nombramientos hechos de funcionarios habilitados para intervenir en materia electoral.

Un anticipo de la candidatura radical por Madrid

Con bastante seguridad podemos afirmar que el partido radical presentará por Madrid la siguiente candidatura:

Lerroux, Maura, Ortega y Gasset, Sánchez Román, Castrovido, Juarros, Montero Labrandero, Marañón, Unamuno, Martínez Reus, José María González, Salgado y Pi y Arsuaga.

El ponente de esta candidatura es el Sr. Lerroux, el cual reunirá al Comité ejecutivo del partido radical el día 30 ó 31 de este mes, que habrá regresado de Valencia, adonde se propone marchar pasado mañana.

A la persona que nos daba estos informes la objetamos que varios de estos señores, entre ellos Castrovido, Sánchez Román y algún otro, no irían en la candidatura por no aceptar, unos por disciplina de partido, como el señor Castrovido, y otros, como el señor Sánchez Román, por tener el propósito de presentarse él solo, y nos consta que, a pesar de todo esto, el partido radical los presentaría, y muy especialmente al Sr. Castrovido.

Esta candidatura, desde luego, nos dijo, está sujeta a modificaciones.

Listas de electores

Para la mayor comodidad del vecindario, desde esta fecha quedan colocadas a las puertas de los colegios electorales las listas de electores, varones y hembras, con derecho a la emisión del voto en las elecciones de diputados a Cortes que han de verificarse el día 19 de Noviembre próximo.

Con arreglo al artículo 10 de la vigente ley Electoral, los que no figuren inscriptos en las listas de electores no pueden emitir el voto ni tampoco solicitar ahora su inclusión en el Censo.

La candidatura derechista ha sido reformada

La candidatura derechista ha tenido que sufrir una modificación, ya que Primo de Rivera no figura en ella, sino que ha sido puesto en su lugar el director de «Informaciones», D. Juan Pujol.

Se designó también candidato único derechista por Santa Cruz de Tenerife al director de «La Nación», D. Manuel Delgado Barreto.

Así, pues, la candidatura ha quedado confeccionada en la siguiente forma:

Antonio Royo Villanova, agrario; José María Gil Robles, Acción popular; Antonio Goicoechea y Coscuyuela, Renovación española; Juan Ignacio Luca de Tena, director de «A B C», independiente; Javier Jiménez de la Puente, independiente; Juan Pujol, director de tor de «A B C», independiente; Jasé Calvo Sotelo, Renovaciión española; Mariano Matesanz, presidente del Círculo de la Unión Mercantil y de la Asociación de Agricultores de España; Adolfo Rodríguez Jurado, vicepresidente del Comité de enlace de entidades agropecuarias; Honorio Riesgo, industrial; Rafael Marín Lázaro, Acción popular; José María Valiente, Acción popular; Luis Hernando Larramendi, tradicionalista.

Voto de confianza a Lerroux

En la asamblea general ordinaria celebrada anoche por la Agrupación de Madrid del partido radical, y ante enorme concurrencia, se tomó por aclamación el acuerdo de conceder un amplio voto de confianza al ilustre jefe del partido, D. Alejandro Lerroux, para designar la candidatura de diputados a Cortes por Madrid.

Lo que dice el Sr. Franchy Roca

Hablando con un periodista acerca de la lucha electoral, el ex ministro Sr. Franchy Roca ha afirmado que las fuerzas republicanas de izquierda, con una acción conjunta, tendrían en las Cortes próximas una importante mayoría.

—En caso de no llegar a la coalición—dijo—, mis simpatías están de parte de los grupos de izquierda. Podría ser que, como resultado de la jornada electoral, se restableciese una conciliación entre los republicanos. Las derechas—terminó diciendo—no pueden poner en peligro la substantividad del régimen.

Daniel Riu, al partido radical

Lérida, 25.—Ha solicitado su ingreso en el partido republicano radical el ex diputado albista don Daniel Riu Periquet. La propuesta ha sido fijada en el lugar correspondiente del Círculo Radical.

Azaña, Marcelino Domingo, Zugazagoitia y Prieto

Bilbao, 26 (dos madrugada).--Esta noche se ha celebrado la anunciada reunión electoral de la Agrupación socialista de Bilbao, a la que ha asistido el ex ministro señor Prieto. Después de algunas opiniones encontradas, expuestas en la reunión, el Sr. Prieto pronunció un discurso, y por fin, casi por unanimidad, se adoptó el acuerdo de ir a la coalición con las fuerzas de Acción Republicana y radicales socialistas en las próximas elecciones. Luego se puso al habla con el Sr. Prieto la Junta municipal del partido radical socialista independiente, y parece que se constituyó oficial y definitivamente la candidatura de izquierdas por Bilbao, que la integrarán Prieto y Zugazagoitia, por los socialistas; Marcelino Domingo, por los radicales socialistas independientes, y Azaña, por Acción Republicana.

La candidatura radical por Granada

Granada, 25.—En la reunión celebrada esta noche quedó ultimada la candidatura de coalición de los radicales con la Unión de Derechas. Los radicales presentaran a D. José Pareja Yébenes, catedratico, ex diputado; D. Juan Félix Blanco, abogado; D. José Cazorla, concejal; D. Fernando Estévez, farmacéutico, y D. Enrique Jiménez Molinero, propietario. Las derechas presentarán a D. Manuel Lachica Damas, propietario; don Alfonso García Valdecasas, don Rafael Montes Díaz, catedrático; D. Julio Moreno Dávila, periodista y secretario de la Unión de Derechas, y D. Carlos Morenilla Blanes, abogado y concejal.

Los radicales de Huesca

Huesca, 25.—Ha sido designada la siguiente candidatura del partido radical por esta provincia:

Don Rafael Ullet, D. Joaquín Mallo, D. José Estadella y don Manuel Lorenzo Pardo.

La candidatura radical por Ciudad Real

Ciudad Real, 25.—La asamblea del partido republicano radical ha elegido la siguiente candidatura:

Don Francisco Morayta Martínez, D. Joaquín Pérez Madrigal, D. Manuel Barba y D. German Inza.

Coalición republicana por León

León, 25.—Según una nota facilitada en el Gobierno civil, en la candidatura de la coalición republicana de esta provincia figurarán los Sres. D. Félix Gordón Ordás y Ramiro Armesto, radicales socialistas; Publio Suárez Iriarte y Justino Azcárate, de Al Servicio de la República; Gabriel Franco, de Acción Republicana; Eusebio García Guerra y Herminio Fernández de la Poza, radicales.

Se habla de la formación de otra candidatura, integrada por progresistas y mauristas, formada por los Sres. D. Juan Castrillo y D. Jesús Fernández Conde.

La candidatura socialista la constituirán D. Alfredo Nistal y D. Agustín Marcos.

Los radicales socialistas de Almería

Almería, 25.—La Izquierda radical socialista de Almería ha designado candidatos para la próxima lucha electoral por aquella circunscripción a D. Manuel Cocho Gil, del Comité ejecutivo nacional del partido, y a D. Angel Herráiz Comas, presidente del Comité provincial.

En esta candidatura formara, asimismo, en nombre del partido federal, D. Laudelino Moreno, ex director general de Comercio, y en breve quedarán acoplados otros nombres de republicanos de izquierda, hasta el número de cinco, que son los puestos de la mayoría.

GUADALAJARA. — La capilla de Luis de Lucena, iglesia de San Ginés, Instituto de Segunda Enseñanza, el panteón de los duques del Infantado, llenos de bellezas arquitectónicas, merecen ser visitados.

La falta de escuelas en La Solana

El alcalde de La Solana ha dirigido al ministro de Instrucción pública la instancia siguiente:

«Excelentísimo señor: En nombre y representación del vecindario de esta población me dirijo a V. E. para exponerle lo que sigue:

El Ayuntamiento que presido acordó crear diez escuelas públicas; éstas fueron inspeccionadas y autorizadas para su creación definitiva allá por el mes de Abril último, y viendo que pasa el tiempo y no se abren por falta de nombrar personal que las sirva, se pregunta el pueblo: ¿Qué causas existen en ese ministerio para no llevar a efecto dicha creación definitiva? Si se han creado 4.000 plazas de maestros a partir de primeros del actual, ¿por qué no se abren estas escuelas? ¿Es que los niños de los pueblos son, dentro del régimen republicano, de peor condición que los niños de la capital de la República, a quienes, por cierto, acaban de concederseles un buen número de escuelas?

Excelentísimo señor: El abandono en que se hallan unos cientos de niños en este pueblo, en cuanto a educación e instrucción se refiere, y los gastos realizados por este Municipio en locales y material pedagógico, hasta hoy improductivos, están pidiendo a grandes voces que V. E. se interese por este problema y ordene, con la urgencia precisa, se eleven a definitivas dichas escuelas y se nombre el personal que las regente, en bien, primero, de los altos intereses educativos de la infancia, y segundo, de la dignidad y seriedad de la República.

Con todo respeto saluda a vuecencia *Gregorio Salcedo*, alcalde constitucional de La Solana (Ciudad Real).»

Información municipal

Clisé del día

A propuesta de la Junta municipal de Primera enseñanza, el Ayuntamiento va a tomar un acuerdo en la próxima sesión plenaria que, a nuestro juicio, reviste gran interés. Se trata de saber si esa Junta continúa o no con las atribuciones que le otorga el decreto-ley de su creación, y para saberlo los concejales se lo van a preguntar al ministro de Instrucción pública.

Nos parece extraño que haya necesidad de formular esa pregunta teniendo el Municipio una Asesoría jurídica que debería evacuar la consulta satisfactoriamente.

Lo mismo que diga el ministro podrían decirlo los letrados consistoriales. Es indudable que si el decreto-ley no está derogado o modificado, las atribuciones de la Junta municipal de Primera enseñanza subsisten.

¿Qué es lo que se quiere conseguir al dirigirse al Poder público en demanda de unas aclaraciones? ¿Se pretende arrancar otro decreto en el que se hagan aquellas reformas que la experiencia haya aconsejado?

Pues debe tenerse la sinceridad de expresarlo así, y no acudir a un subterfugio que no puede resolver nada satisfactorio. El Ayuntamiento debería abordar de una vez la reforma de la Junta municipal de Primera enseñanza y darle la estructura que un organismo de esa índole necesita en estos tiempos de progreso pedagógico.

Hay que modernizar la Junta, dotarla de elementos que la hagan eficaz y llevar a ella capacidades científicas que la impriman un rango adecuado con sus altas funciones.

Es menester echar por la borda el peso muerto que le estorba, sin contemplaciones a prestigios dudosos y a rancias costumbres, porque el Ayuntamiento de Madrid tiene ya sobre sus fuerzas una misión cultural que exige el funcionamiento de un organismo director de primera categoría.

Sería, por consiguiente, más útil que esa consulta al ministerio que se pretende, elevar a la superioridad una propuesta fundamentada para que la Junta se reformase en debida forma.

Lo que va a hacerse, sobre no resolver nada, y diríamos que sobre ser la premisa de una perogrullada, constituirá un trámite dilatorio, uno de esos trámites a que tan aficionado es nuestro Concejo.

Y esto, aun tomándose el acuerdo en la misma sesión en que se propone, que es muy posible que haya algún concejal que pida que quede sobre la mesa. No ha de olvidarse que hay regidores muy bien avenidos con la rutina y que se asustan de las novedades.

El refrán aquel de que vale más lo malo conocido que lo bueno por conocer tiene muchos partidarios en la Casa de la Villa.

Notas informativas

Una noticia y una visita

La entrevista de los periodiistas con el alcalde se verificó ayer fuera del Ayuntamiento. Don Pedro había sido invitado, en unión de otras personalidades, a visitar una sala de fiestas instalada en lugar céntrico y que ha sido decorada por los alumnos de la Escuela Oficial de Cerámica.

Allí acudimos también los informadores municipales, y al entrevistarnos con él alcalde le preguntamos las noticias que tuviera.

Dijo que sólo podía comunicarnos que había conferenciado con el ministro de Trabajo sobre el proyecto municipal de Casas baratas, y que el Sr. Pi y Suñer le había ofrecido despachar rápidamente la tramitación del expediente para que el proyecto pueda realizarse en seguida.

Después los periodistas, en unión del alcalde, visitaron el salón de fiestas y admiraron los magníficos «panneaux» que allí ha instalado la Escuela de Cerámica.

Es el primer trabajo de importancia que realiza el taller industrial de la Escuela, y puede asegurarse que se trata de una obra perfecta, de admirable factura y gran modernidad, reveladora de lo mucho que cabe esperar de los jóvenes artistas que bajo la dirección del Sr. Alcántara cursan los estudios cerámicos.

El derribo de Caballerizas

Los concejales Sres. Cort, Madariaga y Rodríguez han presentado al Ayuntamiento la siguiente proposición:

«En el estudio llevado a cabo por la técnica municipal con objeto de contratar las obras de derribo de las antiguas Caballerizas reales se puso de manifiesto que existía una diferencia entre los aprovechamientos y los gastos de derribo que ascendía a muy cerca de las 400.000 pesetas. Razones de apremio, tantas veces repetidas en el Ayuntamiento, indujeron a adjudicar el derribo de estos edificios sin percibir el Ayuntamiento cantidad alguna y se aducía como razonamiento justificativo, desde el punto de vista técnico, que los materiales tendrían que ser almacenados en solares particulares, puesto que la ejecución en el plazo de un año impediría su colocación en el mercado a medida que se fueran extrayendo de la obra.

Es lo cierto que en la actualidad falta por derribar más de la mitad de los edificios; que el plazo que se concedió a la contrata para la terminación del derribo ha vencido, y que esto ocasiona indudables perjuicios al Ayuntamiento, que los concejales que subscriben estiman que deben reducirse a su mínima expresión, por cuyo motivo solicitan que sea inmediatamente rescindida la contrata de referencia.»

BANQUETE

Homenaje de la Casa Murciana a varios paisanos ilustres

Anoche se celebró el banquete organizado por la Casa Regional Murciana en honor de varios ilustres paisanos que ocupan puestos preeminentes en el Gobierno de la República. Fiesta de carácter regional, llena de cordialidad y de hermandad espiritual.

El homenaje había sido organizado en honor de los Sres. Rocha, presidente del Consejo de Estado; Barnés (D. Domingo), ministro de Instrucción pública; Moreno Galvache, subsecretario de Industria y Comercio; López Goicochea, director general de Minas; Biedma, director general de Telecomunicaciones, y Sánchez Fuster, secretario político de D. Alejandro Lerroux.

La comida transcurrió en medio de la mayor camaradería. Ocuparon la presidencia dos bellas señoritas, el general Cabanellas, D. Pedro Lorca, presidente de la Casa Regional Murciana; los festejados Sres. Moreno Galvache, Rocha y López Goicochea; D. Isidoro de la Cierva y otros distinguidos murcianos.

A los postres hablaron el señor La Cierva, que se asoció en breves y sinceras palabras al homenaje a los paisanos ilustres; el Sr. García Vaso, el general Cabanellas (D. Miguel) y D. Antonio Hernández, secretario de la Casa Regional, que ofreció el banquete.

López de Goicoechea, con palabras de hondo fervor murciano, ensalzó a los hijos ilustres de Murcia, que han brillado siempre con propio esplendor en las letras, en las artes y en la política; Moreno Galvache evocó la belleza de Murcia y el amor que todos sus hijos sienten por ella, fomentando su prosperidad económica desde los altos puestos de la política, y el Sr. Rocha significó cómo hombres de distintas tendencias políticas saben unirse cuando se trata del amor regional en un mismo sentimiento y en una misma aspiración: la de honrar a la región murciana.

Todos los oradores fueron muy aplaudidos, particularmente los festejados.

Disculparon cumplidamente su ausencia con sendas cartas los señores Sánchez Fuster, Biedma, Blanc y Barnés (D. Domingo).

Se recibieron importantes adhesiones, y de la mayoría de los alcaldes de los pueblos de la provincia de Murcia.

Al banquete asistieron varios centenares de murcianos y albaceteños residentes en Madrid.

¿UN COMPLOT?

MANEJOS COMUNISTAS

Alcalá de Henares, 25.—En esta localidad ha circulado el rumor de haber sido descubierto un supuesto complot de los obreros que trabajan en la construcción del nuevo Manicomio, en combinación con algunos soldados de esta guarnición.

A pesar de la reserva guardada por las autoridades, se sabe que el juez militar ordenó esta tarde la detención de Elías Hernández Mateos, afiliado a la Confederación Nacional del Trabajo, y que también la citada autoridad judicial ha tomado declaración a los dueños de los establecimientos de bebidas donde parece que celebraban reuniones los obreros y soldados.

Se han practicado varios registros domiciliarios, cuyo resultado se ignora.

Notas militares

Los reclutas de cuota y la elección de Cuerpo

En el «Diario Oficial del Ministerio de la Guerra» se publica una orden circular relativa al pago de las cuotas y elección de Cuerpo de los acogidos a los beneficios del capítulo XVII del vigente reglamento de Reclutamiento.

El primer plazo de la cantidad que con arreglo a los artículos 403 y 427 del reglamento de Reclutamiento les corresponde satisfacer a los reclutas que deseen disfrutar los beneficios de la reducción del tiempo de servicio en filas será ingresado en Hacienda desde el 1 de Enero al 31 de Julio del año en que fueron alistados.

El segundo plazo de cuota será ingresado en la Hacienda, para los que queden afectos al primer llamamiento del cupo de filas, desde el 1 de Enero al 25 de Junio, y para los del segundo llamamiento desde el 1 de Julio al 26 de Diciembre del año en que sean llamados a prestar servicio, o sea durante los seis meses de permanencia en filas.

Los pertenecientes al cupo de instrucción pagarán el segundo plazo de cuota desde el 1 de Enero al 25 de Junio del año en que sean destinados a Cuerpo, aun cuando no se haya ordenado su incorporación a filas.

Los beneficios de la reducción del tiempo de servicio en filas deberán ser solicitaddos de los jefes de las Cajas de recluta antes del 15 de Agosto del año en que ingresen en Caja, por estar clasificados útiles para todo servicio, y si no lo hicieran se entenderá que renuncian a los beneficios.

Los que no ingresen el segundo plazo de la cuota en las fechas antes expresadas, perderán los derechos adquiridos y quedarán como soldados de haber.

La elección de Cuerpo deberá hacerse mediante instancia al jefe de la Caja de recluta durante los meses de Agosto y Septiembre.

El destino de los reclutas se hará por los jefes de Cuerpo en la segunda quincena del mes de Octubre.

CHAMARTIN DE LA ROSA

Hallazgo de muebles de los jesuitas

Por el juez especial nombrado por el Patronato de incautación de los bienes de la disuelta Compañía de Jesús, para entender en los asuntos que se refieren a dichos bienes, fueron requeridos ayer tarde el alcalde y el secretario del Ayuntamiento de Chamartín de la Rosa, para que se personaran en la vieja barriada de Chamartín.

Se trataba del hallazgo de gran cantidad de muebles, que pertenecieron a los jesuitas, y que habían escondido éstos en una casa de la calle de las Platerías, la señalada con el número 1.

Esta casa está situada junto a un garaje, y, en ella, disimulados con un parapeto formado con alambreras y arpilleras, se encontraban los muebles, que eran, en su mayor parte, camas de hierro y butacas. También había varios sacos conteniendo libros.

Fué interrogada la portera de la casa, quien dijo desconocer la procedencia de los muebles y la fecha en que éstos habían sido depositados.

De los libros se incautó el Patronato, ordenando su traslado por si contuviesen documentos. La casa quedó precintada por el Juzgado y encomendada su custodia al Ayutamiento.

Un hombre corneado por un toro

Ayer, en las primeras horas de la madrugada, cuando los sirvientes de un parador que D. Bonifacio Plaza posee en la avenida de la Libertad, de Tetuán de las Victorias, penetraron en las dependencias del establecimiento, se encontraron en la cuadra un hombre ensangrentado que se hallaba debajo de los pesebres.

Requerido el sereno de la demarcación, Gabriel Gil, y una pareja de la Guardia civil que prestaba servicio, fué trasladado el herido a la Casa de socorro próxima, con grandes precauciones, dado su estado de gravedad.

Sufría una herida contusa en la región nasal, otra en el pómulo derecho, otra muy extensa en la región temporal izquierda, con desgarro de tejidos blandos y fractura del hueso, otras heridas en la región parietal derecha y región temporal derecha, varias contusiones y conmoción cerebral.

Como el estado de gravedad del herido no le permitía prestar declaración, y como se sospechara en principio que pudiera tratarse de alguna agresión, se requirió la presencia de cuantas personas pernoctaron en el parador.

Uno de los sirvientes declaró ante el juez que el herido se lla-

Ministerio de Educación, Cultura y Deporte 2012

ma Valeriano García García, de oficio solador, que pernocta en la casa mediante el pago de una pequeña cantidad.

Dijo que esta madrugada llegó Valeriano en estado de embriaguez, dirigiéndose a las cuadras, donde le encontraron después en el estado que se menciona, suponiendo que las heridas que padece se las hubiera causado alguna de las reses que se encontraban en las cuadras.

En efecto, cuando recobró el conocimiento el herido declaró que las lesiones se las había causado un toro holandés que estaba atado en la cuadra y rompió las ligaduras.

En gravísimo estado fué trasladado el herido al Hospital Pro-

LA SITUACION EN CUBA

Los huelguistas apresan un súbdito americano, y el destructor «Twiggs» sale a toda maquina en su auxilio

La Habana, 25. — El destructor norteamericano «Twiggs» ha salido a toda máquina de la bahía de Banes con dirección al puerto de Antilla, donde el director de una de las fábricas de azúcar, súbdito norteamericano, ha sido hecho prisionero por los huelguistas.

Dimisión del Gobierno

La Habana, 25.—El Gobierno cubano ha presentado la dimisión.

El Sr. Grau San Martín trata de solucionar la situación, procurando conciliar a los partidos políticos y formar un Gobierno semiparlamentario.

CENTRO DOCENTE CERRADO

La Escuela Normal del Magisterio

Varios alumnos de la Escuela Normal del Magisterio de la calle de San Bernardo nos escriben rogándonos llamemos la atención de las autoridades sobre lo que viene ocurriendo en aquel centro docente. Primeramente—nos dicen—se suspendió la apertura de las clases hasta el día 16 del actual, como en casi todas las Escuelas Normales, con el pretexto de que algunos profesores actúan en los cursillos de selección; y llegada esta fecha se suspende de nuevo la apertura, y esta vez por orden de la Dirección general de Primera enseñanza, hasta nuevo aviso.

Agregan nuestros comunicantes que los locales destinados a clases de los normalistas están en obras. Ya hace muchos años (hemos perdido la cuenta) que en ese edificio están en obras, y se ha gastado tanto dinero en ese caserón viejo que con lo gastado se hubieran podido construir dos edificios de mejores condiciones higiénicas y pedagógicas.

Parece que el profesorado se propone instalar las clases en los locales que ocupa la escuela graduada de niños, y así se lo han indicado al director de dicha escuela para que busque un local de alquiler donde trasladar a los niños mientras duren las obras. Es decir, que se quiere repetir lo que se ha hecho con los indefensos niños sordomudos y ciegos, que han sido enviados a sus casas hace más de un año para instalar, en el edificio que se construyó para Colegio de esos desgraciados, la Escuela Normal de Maestras.

Es digna de aplauso la actitud de los maestros oponiéndose a salir de su casa, porque las situaciones interinas se hacen definitivas en este país donde no se siente el problema de la escuela primaria.

El ministerio está obligado a resolver la situación de los estudiantes de la Escuela Normal de la calle de San Bernardo. El primer privilegio en todo régimen democrático es la cultura, y no hay derecho a cerrar un centro de estudio por ningún pretexto. Los padres están disgustados con este proceder y esperan que se habilite otro local para las clases de los estudiantes.

Y, sobre todo, que no se repita lo del Colegio de sordomudos y ciegos. Porque si ha de haber algún privilegio debe ser a favor de los más humildes, que en este caso deben ser los niños de la escuela graduada de la calle de San Bernardo. Y la Escuela Normal que vaya a trabajar a otro local.

El proceso por el incendio del Reichstag

Sesión poco interesante

Berlín, 25.—En la sesión del proceso por el incendio del Reichstag declararon hoy los diputados Hawaner y Frei, ambos nacionalsocialistas, quienes se ratificaron en las declaraciones prestadas, diciendo que durante la tarde del día del incendio, cuando visitaban el Reichstag, en compañía del señor Krooller, vecino de Linz (Austria), para enseñarle el edificio, vieron a Torgler acompañado de Van der Lubbe, y poco después volvieron a ver al comunista Torgler, que estaba sentado con el búlgaro Popoff.

LA HUELGA DE LA EDIFICACION

Sindicalistas y socialistas se tirotean y resultan cuatro obreros muertos y varios heridos

Los obreros afectos a la U. G. T. acuerdan sumarse a la huelga

El tercer dia de huelga.--Detenidos por coaccionar

Con motivo de la huelga del ramo de la construcción, desde las primeras horas del día de ayer menudearon las coacciones y los incidentes en distintos lugares de Madrid. Con objeto de garantizar en lo posible la libertad de trabajo, camionetas de guardias de asalto recorrieron constantemente las calles de la población. Por ejercer coacción se practicó la detención de bastantes huelguistas.

En las barriadas extremas de Madrid fueron más intensos los incidentes. En el Puente de Vallecas reinó gran efervescencia y se intentó impedir el paso de las camionetas ocupadas por obreros de los que no secundan la huelga; mas no hubo que lamentar ninguna colisión de importancia.

Tiroteo en la Ciudad Universitaria.--Un herido grave

A las ocho de la mañana un grupo de huelguistas se presentó en las obras de la Ciudad Universitaria e invitó a abandonar el tajo a los que trabajaban. Estos se negaron a tal pretensión, y entonces los del grupo sacaron las pistolas e hicieron fuego vivamente contra los que permanecían en las obras.

A la Comisaría de los Cuatro Caminos llegó en seguida noticia de lo que ocurría e inmediatamente salieron para dicho lugar fuerzas de la novena compañía de asalto.

Cuando los guardias llegaron allí fueron recibidos a tiros por los huelguistas, y la fuerza repelió la agresión en igual forma, cruzándose numerosos disparos entre una y otra parte.

Por fin los de asalto pusieron en fuga a los huelguistas, y entonces pudo verse que había quedado uno de ellos tendido en tierra.

Recogido y trasladado sin pérdida de momento al Hospital del Buen Suceso, los médicos de guardia le apreciaron una herida producida por arma de fuego en el muslo derecho, de carácter grave.

El herido, llamado Demetrio Barrera de las Heras, de veinticinco años, natural de Madrid, casado, de oficio albañil y con domicilio en la calle de Atocha, números 8 y 10, piso cuarto, fué curado de primera intención y trasladado después en una camilla al Equipo Quirúrgico del Centro.

En Tetuán de las Victorias

En las proximidades de la Casa del Pueblo del barrio de Tetuán se promovió una discusión con motivo de la huelga entre varios individuos que allí se encontraban. En el grupo se hallaba Mariano Alonso Pérez, de treinta y un años, domiciliado en la calle de González Sandino, número 24. Mariano Alonso se dirigió poco después hacia su casa, y poco antes de llegar a ella fué herido de una puñalada en la espalda por unos individuos que marchaban detrás de él, que también le causaron varias contusiones con palos y piedras.

Según manifestó Mariano Alonso hace ya varios días que era objeto de persecución por parte de un grupo que lo seguía de cerca.

La Guardia civil se incautó de una pistola de dos cañones antigua que el herido llevaba

Dos obreros se refugian en un portal y los guardias de asalto impiden que sean agredidos

Dos de los obreros que ejercieron coacción en una casa que se construye en Tetuán de las Victorias, al ser perseguidos por los guardias se refugiaron en el portal de la casa número 38 de la avenida de Pablo Iglesias, y a los pocos momentos se congregó en aquellos alrededores un nutrido grupo de personas que intentaron agredir a los obreros. La presencia de un camión de guardias de asalto impidió que se cumpliera el propósito. Los dos obreros quedaron detenidos, siendo conducidos a la Casa de socorro, donde le fueron apreciados a uno de ellos, llamado Angel Andrés, una herida de pronóstico reservado en la cabeza, producida por un golpe de palo, y a su compañero, Laureano Coello, otra lesión ocasionada por piedra.

En Chamartín de la Rosa. -- Dos obreros heridos

En el término municipal de Chamartín de la Rosa ha sido, como en los días anteriores, donde mas actividades y mayor éxito han tenido los huelguistas.

Aparte de lo que está ocurriendo en las obras del Canal del Lozoya, hay que registrar coacciones en las obras de pavimentación de la carretera de Chamartín, donde llegó un grupo de huelguistas y a pedradas y a tiros hizo cesar en sus trabajos a los obreros de la contrata.

Al terminar la refriega quedó herido en el suelo Antonio Aguilera Martín, de treinta años, domiciliado en la calle de Montoya, número 22.

Tenía una herida por arma de fuego, con orificios de entrada y salida, en el tercio inferior de la pierna izquierda. Fué trasladado a la Casa de socorro de Chamartín, donde recibió la asistencia facultativa oportuna.

También sufrió lesiones de pronóstico reservado Mariano Cabo Pérez, domiciliado en la calle de la Esperanza, número 3. En el mismo establecimiento benéfico le fueron curadas contusiones por pedradas en una pierna.

En las obras grandes no trabajaron tampoco ayer, y en algunas pequeñas realizadas en el interior de las casas también se han impuesto los revoltosos, prevaliéndose del natural temor de los dueños de las casas y del desamparo en que se está por allí.

Se reproducen los atentados a la salida de las obras.--Un obrero en estado agónico

En el barrio de Amaniel, a la hora de terminar el trabajo, se produjo un violento incidente.

Los huelguistas, conocedores, sin duda, del camino que seguían para regresar a sus casas algunos volqueteros que prestan servicio en las obras de la Ciudad Universitarie, esperaron a éstos por los alrededores del puente de Amaniel, y al llegar allí, de un grupo de los sindicalistas salió una descarga, a consecuencia de la cual quedó un hombre herido en tierra. Inmediatamente los agresores se dieron a la fuga, diseminándose a favor de la obscuridad de la noche.

El lesionado fué trasladado rápidamente por unos transeúntes a la Casa de socorro, donde ingresó en estado agónico.

Por la Inspección de Vigilancia de la barriada se tomaron las medidas conducentes para asegurar el orden, porque al haber cundido la noticia de la agresión, el público acudió a la parte alta de la calle de Bravo Murillo y a la glorieta del Catorce de Abril.

Fuerzas del Cuerpo de Seguridad y de asalto tomaron posiciones en la glorieta y en la calle mencionadas, y sin violencias grandes consiguieron despejar y restablecer la tranquilidad material, aunque en la gente queda el sedimento de la indignación producida por el hecho.

Más cargas.--Otro albañil herido

Con motivo de los anteriores hechos se aglomeró gran cantidad de público, obreros en su mayoría, en la glorieta de Cuatro Caminos y en las proximidades de la Casa de socorro. Las fuerzas de asalto, que habían acudido al mando de un capitán, dieron una carga, a consecuencia de la cual se produjo extraordinaria alarma en toda la barriada y gran excitación, resultando algunos contusos y herido Angel Andrés Franco, de treinta y un años, albañil, domiciliado en la calle de Berruguete, número 25, el cual recibió un vergajazo en la cabeza que le produjo una extensa herida. Este lesionado manifestó que él regresaba del trabajo sin meterse con nadie, y que al cruzar la plaza se vió envuelto entre gente y los guardias se ensañaron con él.

Catorce detenidos

En la Comisaría de Vigilancia de los Cuatro Caminos han quedado detenidos Ernesto San Crispín, Julio Portales, Domingo Santa María y Epifanio Ríos. En la de Buenavista, Juan de Diego Moreno y Felipe Pérez, a los que se les ocuparon dos pistolas y dos cargadores. En la misma demarcación fueron detenidos Manuel Oliva, Emiliano Pozas, José Palomares, Blas Moto, Serafín Ruiz del Toro y Roque Probercio.

A la Comisaría de la Inclusa fué llevado por ejercer coacciones Antonio Jaén, y a la del Congreso, Eugenio García, por maltratar de obra a uno que trabajaba en el edificio de ampliación del Banco de España.

Más obreros agredidos

Cuando se dirigía a su domicilio Luciano Coello, de veintiocho años, encargado de unas obras, acompañado de Andrés Cerezo y Ginés Mármol, vecinos de Tetuán, al llegar a la avenida de Pablo Iglesias, frente al hospital de la Cruz Roja, se vieron rodeados por un grupo como de unos 50 individuos, quienes, dirigiéndose a ellos, les dijeron: «Sois unos esquiroles», e inmediatamente comenzaron a golpearlos. Ante el crecido número de agresores, cada uno de los tres obreros huyó en una dirección, y lograron Andrés y Ginés ponerse a salvo; pero Luciano se marchó hacia el hospital con ánimo de refugiarse allí, y las enfermeras que allí había le impidieron la entrada.

Entonces los que le perseguían lo golpearon con furia, y uno de ellos, según declaró el herido, sacó una pistola y le apuntó, diciéndole: «No te mato porque me das lástima y porque además llevas ya bastante.»

Al revuelo que se produjo acudieron guardias, y los agresores se dieron a la fuga.

El lesionado fué trasladado a la Casa de socorro de Cuatro Caminos, donde le apreciaron una herida contusa en la nariz y magullamiento general.

Identificación del herido en la calle de Amaniel

En la Casa de socorro de los Cuatro Caminos fué identificado por su hermana el herido en la calle de Amaniel.

Se llama José Narbona Muñoz, natural de Sevilla, de diecisiete años, y domiciliado en Madrid, calle de Villaamil, número 11, entresuelo. Trabajaba como peón en las obras de la Ciudad Universitaria.

Un huelguista mata de una puñalada a un obrero

Momentos antes de las siete de la tarde, varios obreros llevaron a la Casa de socorro del distrito de Buenavista a un hombre que había sido herido en una taberna de la calle de López de Hoyos, número 96.

El médico de guardia apreció que no podía prestarle auxilio ninguno porque era ya cadáver. Tenía una herida de arma blanca en la región precordial, y se cree que el arma había atravesado el corazón, produciendo la muerte instantánea.

Los mismos obreros que habían acompañado al cadáver identificaron a éste. Se llamaba José Fulgueira Vallarín, de treinta y cuatro años, casado, natural de Madrid, habitante en Cardenal Silíceo, número 22. El hecho ocurrió, según referencias de testigos presenciales, porque en la taberna discutían sobre la legitimidad o no de la huelga o su conveniencia.

El muerto, que pertenece a la U. G. T., estaba contra la huelga, y el que discutía con él, afiliado a la C. N. T., a su favor. La discusión alcanzó términos violentos, y le puso término el sindicalista sacando una navaja y acometiendo con ella al adversario.

Un obrero muerto de un tiro.--El agresor se da a la fuga

A última hora de la tarde un obrero que trabajaba en la avenida de la República, en la Ciudad Universitaria, llamado Juan Jiménez Martín, de veinticuatro años, soltero, natural de San Juan de Molinillo (Avila), domiciliado en la calle de San José, número 20, en el barrio del Terol (Carabanchel Bajo), caminaba por la avenida de Galán y García Hernández con un hermano suyo llamado Santiago, de veinte años, y con los hermanos Fidel y Mariano del Peso Jiménez, de veintinueve y veintitrés años, respectivamente, los tres solteros y primos los dos últimos de los anteriores. Todos ellos empleados también en las obras de pavimentación de la Ciudad Universitaria.

Los cuatro trabajadores regresaban del tajo con dirección a su domicilio, y al llegar al cruce de la avenida de Galán y García Hernández con la calle de Agueda Díez les salió al encuentro un individuo que, sin duda, estaba apostado, y colocándose a la espalda de Juan Jiménez le hizo casi a quemarropa un disparo y emprendió una rápida huída, internándose en las tierras que rodean el barrio del Progreso, sito al otro lado de la carretera.

Fidel, Mariano y Santiago, repuestos de la fuerte impresión que recibieron por la inesperada agresión, salieron en persecución del agresor; pero éste consiguió desaparecer. Los tres obreros volvieron en auxilio de Juan y lo encontraron tendido en tierra, sin dar ya señales de vida.

Recogieron a la víctima y pidieron auxilio a los soldados de un camión militar que pasaba por la avenida. Colocaron al desgraciado Juan en el vehículo y en él lo llevaron a la Casa de socorro de Carabanchel Bajo.

El personal facultativo de guardia, formado por los doctores González y Tárrega y practicante señor Alonso, reconocieron a la víctima y le apreciaron una herida de arma de fuego, con orificio de entrada por la región escapular y salida por la intercostal derecha, mortal de necesidad.

Se limitaron a extender la certificación de defunción del joven Juan Jiménez Martín.

El Juzgado de guardia, formado por el juez Sr. Ordaz, secretario Sr. Igartúa y oficial Sr. Sancho Caballero, se personó en el benéfico establecimiento, y después de ordenar el traslado del cadáver al Depósito judicial comenzó a practicar las correspondientes diligencias.

Parece que al salir de trabajar de la Ciudad Universitaria, un grupo se les acercó y en forma despectiva les interrogó:

—¿Os habéis cansado de trabajar o no?

Los obreros aludidos no hicieron ningún caso y continuaron su camino.

La Guardia civil de Carabanchel Bajo, al mando del teniente Sr. Ossorio, trabaja activamente para apresar al autor del atentado.

El público aplaude la actitud de un guardia de Seguridad

El guardia de Seguridad Andrés Ballero, que prestaba servicio de vigilancia en una obra de la calle de Viriato, vió llegar a un grupo de huelguistas gritando «¡Viva el comunismo libertario!»

Mientras su compañero de pareja, Dionisio Cuesta, avisaba a la Dirección general para que mandaran fuerzas, el citado guardia Ballero, con gran exposición de su vida, contuvo al grupo que pretendió derribar la valla de la obra.

Este acto dió lugar a que todo el público que presenció el hecho aplaudiera y felicitara al guardia.

Los detenidos durante los tres días de huelga

En la Dirección general de Seguridad facilitaron un estado de los detenidos con motivo de la huelga. Ascienden a 124. A dos de ellos se les ocuparon pistolas y cargadores.

Una nota de la Dirección general

En la Dirección de Seguridad facilitaron anoche la siguiente nota:

«En las primeras horas de la mañana comenzaron las coacciones, entre otras obras, en las que se están ejecutando en la calle de Inglaterra, Ciudad Universitaria, glorieta de Gaztambide; en la fábrica de mosaicos que existe en la calle de Antonio López, 42, y en el taller de cantería de la calle de Hilarión Eslava, 39, acusándose algunas coacciones también en la avenida del Empecinado, término de Chamartín de la Rosa. Al acudir la fuerza pública con el fin de evitar estas coacciones y proteger el trabajo, los que llevaban la misión de coaccionar a los obreros de la Ciudad Universitaria, que serían unos doscientos, al ver llegar a la fuerza pública se dieron a la fuga; pero antes se hicieron numerosos disparos sobre la misma, la que se vió obligada a repeler la agresión en la misma forma, resultando un obrero herido y detenidos cuatro. El herido, que fué asistido en el Equipo Quirúrgico, fué calificada de pronóstico menos grave la lesión que sufre en el muslo derecho.

Aproximadamente a la misma hora, se tuvo conocimiento en esta Dirección que en la carretera de Chamartín, en un número de unos doscientos obreros, promovieron una algarada, haciendo numerosos disparos.

A las diez y treinta próximamente, por personal de Seguridad que prestaba servicio de protección en la obra en construcción de la calle de María de Molina, número 44, fueron detenidos dos individuos, a los que ya se conocía por haberlos visto en el día anterior merodeando por aquellos lugares. A los detenidos se les ocuparon una pistola calibre 7,65, marca Furor, sin número, con dos cargadores y 20 cápsulas, y otra sistema Astra, calibre 9, modelo 1921, con un cargador. La primera de las pistolas reseñada le fué ocupada a Juan Diego Moreno Gil, de treinta y cuatro años, albañil, con domicilio en San Opropio, número 9, y la segunda, a Felipe Pérez Blanco, de treinta años, domiciliado en Francisco Navacerrada, número 9. A las once cuarenta un grupo numeroso de obreros apedreó a una pareja de guardias de Seguridad que se encontraba de servicio en la calle de Bretón de los Herreros, y la fuerza que salió en su persecución practicó la detención de seis de ellos.

(El resto de la nota, que se refiere al conflicto estudiantil, la insertamos en el lugar correspondiente.)

Los de la U. G. T. se suman a la huelga

La Federación Local de Obreros de la Industria de la Edificación nos dirige, para su publicación, el siguiente manifiesto:

«A todos los compañeros federados del ramo de la construcción.

Estimados camaradas: Reunido el Comité central de la Federación Local de la Edificación, acuerda que su actitud de no sumarse a la huelga de la construcción, expresada en anterior manifiesto, modificarla por los motivos siguientes:

Primero. Porque no habíamos de sumarnos meramente por una imposición de los sindicalistas a un movimiento sin que previamente nosotros hubiéramos acordado hacerlo, por lo que hemos hecho que se trabaje en estos dos días en las obras más importantes, en todos los talleres y fábricas de Madrid y pueblos limítrofes.

Segundo. Que una vez conseguido mantener nuestro derecho de resolución, y en evitación de luchas fratricidas que condenamos constantemente, ahora libremente decimos a los federados que, aunque no estamos conformes en la forma en que se ha planteado este conflicto, decidimos ir a la huelga para desmentir que ni somos lacayos de los patronos ni queremos que se nos achaque por nuestra conducta el que los compañeros de Hormaeche y otras reclamaciones pendientes, puedan malograrse por esta actitud, por lo que desde hoy jueves todo compañero federado dejará de trabajar.

Tercero. Que estaremos vigilantes para que nadie burle a los trabajadores con fórmulas que no se basen en los motivos de reivindicaciones que han servido de aliciente para ir a esta huelga, por si con ella se pretende conseguir otros fines que no sean los anunciados.

Esta Federación, por medio de notas, se pondrá en contacto con los federados cuando sea indispensable hacerlo. Entre tanto, recomendamos a los compañeros no participen en ningún acto que desprestigie nuestra clase mientras la huelga de la construcción no se solucione.

Fraternalmente vuestros.

Madrid, 26 de Octubre de 1933.—Por la Comisión ejecutiva, el presidente, *Francisco García;* el secretario general, *Edmundo Domínguez.*»

Fallece otro herido

El herido apellidado Narbona falleció a las ocho de la noche, siendo reconocido por su hermana en la Casa de socorro, donde se le prestaron los auxilios facultativos.

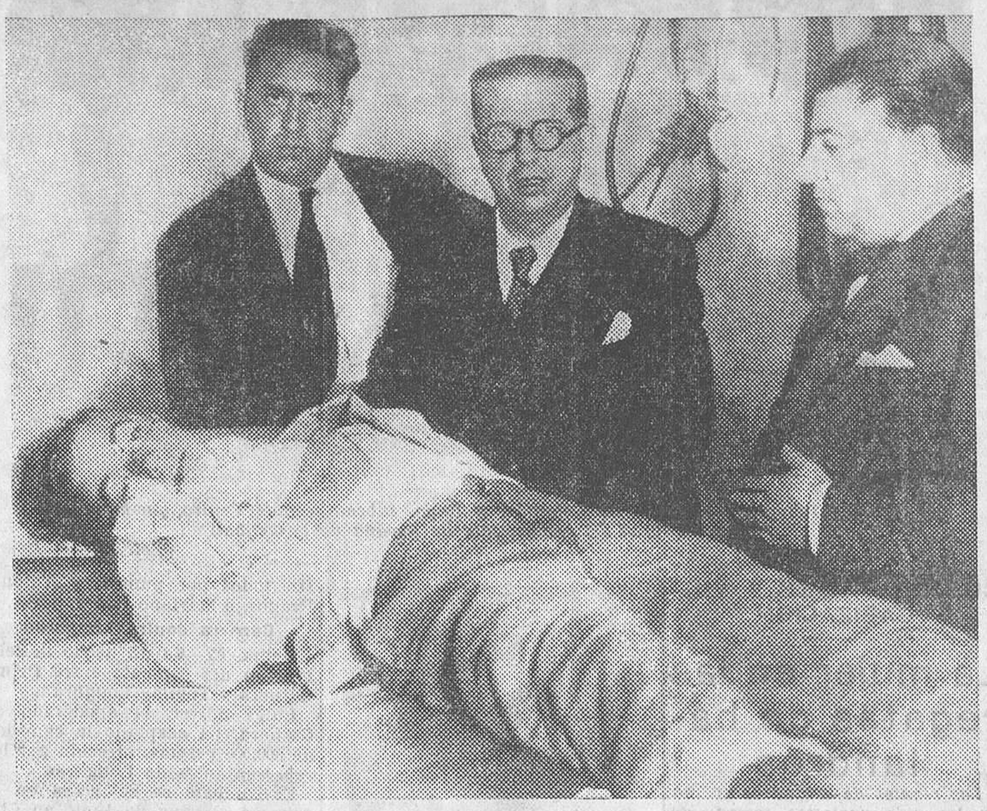

EN LOS CUATRO CAMINOS.—El infortunado obrero José Navarro Muñoz, de diecisiete años, muerto de un balazo en el puente de Amaniel, cuando regresaba de trabajar en las obras de la Ciudad Universitaria *(Fot. Alfonso.)*

Lo que ha heredado el Estado al marqués de Valdecilla

Santander, 25.—Don Pablo Garnica, apoderado de los marqueses de Pelayo, ha hecho efectiva en el Banco de España la cantidad de 9.850.000 pesetas, importe de lo que le corresponde percibir al Estado por derechos reales de la testamentaría del marqués de Valdecilla.

El registrador de la Propiedad Sr. Santana, como premio a la liquidación ha percibido la cantidad de 150.000 pesetas.

Las inundaciones de Guipúzcoa

San Sebastián, 25.—En Rentería se verificó esta mañana el reparto de 165.000 pesetas entre agricultores e industriales perjudicados por las inundaciones ocurridas el pasado mes de Junio. Puede decirse que la casi totalidad de unos y otros han sido perjudicados otra vez por las inundaciones de estos días.

En Pasajes han desaparecido ya las precauciones que se adoptaron por temor a que se incendiara la gasolina de la Campsa.

Desde Oyarzun han dado cuenta oficialmente al gobernador de los daños ocasionados en aquel pueblo y sus alrededores por las inundaciones. Afectan dichos daños a dieciséis caseríos, y se han producido en una extensión de 26.000 metros cuadrados por un lado y 22.000 por otro. Una escuela de Oyarzun ha sufrido enormes destrozos. La corriente arrastró nueve puentes y ha causado importantes daños en otros tres.

El gobernador estuvo en Rentería y regresó dolorosamente impresionado por los estragos que ha causado el temporal. El vecindario trabaja con todo ardor en la reparación de los daños.

En Alza, los derrumbamientos ocurridos en los montes ciegan los manantiales potables y han dejado a la población sin agua.

La carretera de Hernani a Goizueta ha quedado ya expedita hasta el límite de la provincia. Hoy ha circulado ya con normalidad el tranvía de Hernani, así como todos los trenes y tranvías de la provincia.

El director de Caminos de la provincia de Navarra ha visitado al presidente de la Diputación de Guipúzcoa para expresar su condolencia. Con igual motivo y objeto han telegrafiado el presidente de la Gestora y el alcalde de Bilbao. Varios ex diputados a Cortes se han dirigido también telegráficamente al presidente de la Diputación para expresar el dolor que les han causado estas nuevas inundaciones y ofrecerse para realizar cerca del Gobierno cuantas gestiones sean precisas para remediar estos daños.

Carro despeñado

Muere el carrero

Ciudad Real, 25.—En Membrilla, en el kilómetro 6 de la carretera de Manzanares a Infantes, se espantaron las mulas de un carro conducido por Cipriano Romero, de cuarenta y nueve años, y el vehículo se precipitó por un terraplén. El carretero quedó muerto instantáneamente.

CONFLICTOS SOCIALES

Declaración del «lock-out» en Gijón

Gijón, 25.—Ha quedado planteado el «lock-out» en el ramo de la construcción, habiendo cerrado todas las industrias y talleres afectos al mismo.

Los obreros que se habían presentado al trabajo se retiraron, sin que se registrara el menor incidente.

Las fuerzas de asalto custodian algunas industrias, habiéndose adoptado extraordinarias precauciones de vigilancia durante la noche.

Hallazgo de una bomba en una fábrica

Valencia, 25.—A la puerta de un taller de metalurgia, del que han sido despedidos algunos obreros por falta de trabajo, ha sido hallada una bomba de forma de piña con la mecha apagada.

Avisada la Guardia civil, recogió el artefacto.

Choque de trenes eléctricos

Sukui (Japón), 25.—Han resultado numerosas víctimas en un choque ocurrido entre dos trenes eléctricos que transportaban a infinidad de japoneses que deseaban presenciar las maniobras del Ejército.

Ministerio de Educación, Cultura y Deporte 2012

EN LA PLAZA DEL CALLAO

Un hombre mata a su amante de una puñalada en el corazón

Antecedentes

Anoche, a primera hora, ocurrió en uno de los sitios más céntricos de Madrid un crimen pasional, del que fueron protagonistas Jesús Piña Sánchez, de veinte años de edad, vendedor ambulante de verduras, domiciliado en la calle de Galán y García Hernández, número 32, de Carabanchel Bajo, y María Aparicio Ortega, de veintiocho años, casada, natural de Valladolid.

La pareja se conoció hace seis años y entabló relaciones íntimas. Desde hace dos años Jesús y María vivían maritalmente.

Cómo se desarrolló el crimen

A las seis de la tarde de ayer Jesús se encontraba en un bar del barrio de Mataderos en unión de varios jóvenes con los que tomaba cerveza. Uno de los contertulios vió pasar a María y le dijo: «Ahí va tu mujer.»

Jesús salió del establecimiento y se vió sorprendido con que María iba por la calle en unión de un individuo desconocido para él. Jesús corrió hacia su casa y se apoderó de un cuchillo de grandes dimensiones que había comprado hace dos días en el Rastro para usarlo, según parece que declaró ante el juez, en su oficio.

Una vez en posesión del arma, Jesús corrió en busca de la pareja y tras ella recorrió diversas calles de Madrid.

Parece ser que como la distancia que mediaba entre la pareja y su perseguidor era poca, Jesús oyó que su amante decía al desconocido acompañante: «Ahora vamos al cine, y luego, a descansar.»

María y su acompañante llegaron alrededor de las seis y media a la plaza del Callao y se encaminaron a una parada de «taxis» allí existente. Se dispusieron a tomar el automóvil número 29.676, que conduce Carmelo Ortega, y cuando María se disponía a abrir la portezuela, Jesús se abalanzó sobre ella y cogiéndola bruscamente de un brazo, atrayéndola hacia sí, le dijo:

—¡No ves que estoy aquí!

Sin que entre ambos mediaran otras palabras, Jesús sacó el cuchillo que escondía y con él descargó un fuerte golpe en el pecho de su amante, que cayó a tierra bañada en sangre.

Varios transeúntes que presenciaron la agresión corrieron en auxilio de la víctima, y en el mismo coche que se disponía a tomar la trasladaron al Equipo Quirúrgico del Centro, en donde al ser instalada sobre la cama de operaciones, y en el momento en que el doctor D. José Rodríguez Díaz se disponía a prestarla los auxilios de la ciencia, dejó de existir.

María presentaba una tremenda puñalada en el pecho que la interesaba el corazón.

Mientras la víctima era recogida por los transeúntes, su acompañante se dirigió a un guardia que se encontraba en las proximidades del suceso y requirió su auxilio.

El guardia de referencia procedió a la detención de Jesús y le condujo a la Comisaría del distrito, desde donde, después de instruírsele el correspondiente atestado, pasó al Juzgado de guardia.

El Juzgado de guardia se personó en el Equipo Quirúrgico del Centro, y efectuadas las diligencias de rigor ordenó que el cadáver de María fuese trasladado al Depósito judicial.

El juez hizo que compareciera en su presencia el criminal y le tomó amplia declaración.

Las manifestaciones que Jesús hizo ante el juez coinciden con el relato que hacemos del suceso.

El agresor, por orden del Juzgado, ingresó anoche mismo en la Cárcel Modelo.

LA VIDA DEPORTIVA

Los equipos Juventud, campeón de Cataluña, y Rayo, subcampeón del Centro, que han disputado una semifinal del campeonato de España de basket-ball

(Fot. Alfonso.)

CURIOSIDADES Y VULGARIZACION

La mujer en las regatas de balandros

Las regatas de balandros es una de las más perfectas formas de emulación deportiva, y no hay nada tan bonito como el espectáculo de ver sus velas blancas deslizándose sobre el mar. Además, es el deporte donde más brilla la mujer.

Contemplando en días de regatas cómo estos barcos se mecen y columpian sobre las aguas, no se comprende que sobre ellos vaya un lobo de mar, uno de esos hombres de rostro bronceado y duro, hechos a la feroz pelea con las borrascas. Ni siquiera los que son ordinariamente cultivadores de los deportes del mar por natural inclinación desde la infancia, porque están familiarizados con sus rudos y sus caricias.

Blanco y alegre bajo el sol, con el velamen desplegado y el gallardete vibrante como una culebrina, el balandro parece un estuche que la coquetería femenina ha lanzado al mar.

Por eso en su cubierta se presiente la figura de una mujer, el señoril dominio de unos labios que mandan y el soberano imperio de una mano que se tiende en el aire, hacia la línea azul del horizonte, mientras los ojos—pasión y fuego en la lucha—miran lejos, muy lejos, como si quisieran descubrir lo que hay más allá del límite en que se besan y confunden el cielo y las aguas.

Y parece que la mujer, más que el hombre, debe mandar en esas embarcaciones de nombre gentil. Los balandros, airosos y ligeros, con sus velas flotantes como alquiceles, sus movimientos rápidos y sus balanceos de cuna, son como un juguete frágil y femenino.

Al principio, eso de andar en barcos izando velas y manejando la caña del timón eran cosas de inglesas y alemanas, mujeres musculosas y extrañas, que se divertían a su manera guiando barcos en Cowes o en Kiel.

Pero los tiempos cambian y los días presentes han ganado para las fiestas del mar a la mujer. Y esta ha sido la mejor de las conquistas.

Ya es en todos los puertos la más grande atracción de los programas náuticos la regata entre balandros tripulados por mujeres.

FUTBOL

Arbitros para el domingo

Para los partidos anunciados se han designado los árbitros siguientes:

Melcón, para Sevilla; García Soleto (C.), Valladolid, y Medina, Málaga.

El equipo nacional

Leemos, cortamos y pegamos:

«Se atribuye al seleccionador, García Salazar, el pensamiento de componer el siguiente equipo internacional:

Eizaguirre; Ciriaco, Quincoces; Cilaurren, Soladrero, Conde; Casuco, Iraragorri, Campanal, Arocha, Gorostiza.

Y como supientes, Zamora, Zabalo, Regueiro, Bata, Ramón, Elicegui.

Athlétic contra Ferroviaria

Para entrenar al equipo ferroviario con vistas a su próximo partido decisivo para la clasificación del segundo grupo mancomunado Castilla-Sur, contenderán estos dos equipos hoy jueves, a las tres y media de la tarde, en el campo de la Ferroviaria.

BASKET-BALL

Final del campeonato de España

El próximo domingo se celebrará, en el campo de la Federación Castellana de Basket-ball, situado en los jardines del cine Goya, la final del campeonato de España entre los equipos del Madrid F. C., actual campeón de Castilla, y el Rayo Club, campeón del año pasado de la misma región.

Este partido promete ser el más interesante de cuantos se han jugado en Madrid, pues si bien el equipo madridista ha tenido una brillantísima actuación en el campeonato pasado, no es menos cierto que al final, y durante el campeonato nacional, el Rayo demostró que ha recuperado su antigua forma.

Antes de este partido se jugarán dos preliminares de primera categoría: América Versus-F. U. H. A., esta última que probará a algunos elementos universitarios recién llegados de América, y Regimiento 31 V.-Sociedad Gimnástica, que ascienden a primera categoría después de brillantísima actuación en la segunda.

Los partidos se efectuarán a las siguientes horas:

Regimiento 31 V.-Sociedad Gimnástica, a las diez de la mañana.

América V.-F. U. H. A., a las once.

Madrid V.-Rayo, a las doce.

PUGILATO

Resultados del Club San Isidro

En la reunión amateur celebrada en el Boxing Club San Isidro, los resultados fueron:

Fernando Bermejo gana a Mariano Muñoz; Pedro Martín, a José Muradas; Pedro Pardo, a Tomás Domínguez; Juan de Diego, a Miguel Paradas; Eduardo López, a Alberto Fábregues; José Sánchez, a Manuel López Amorós, y Melitón Rodríguez, a Alfonso Ortiz, todos por puntos, y Antonio Prados, a Mariano López, por k. o.

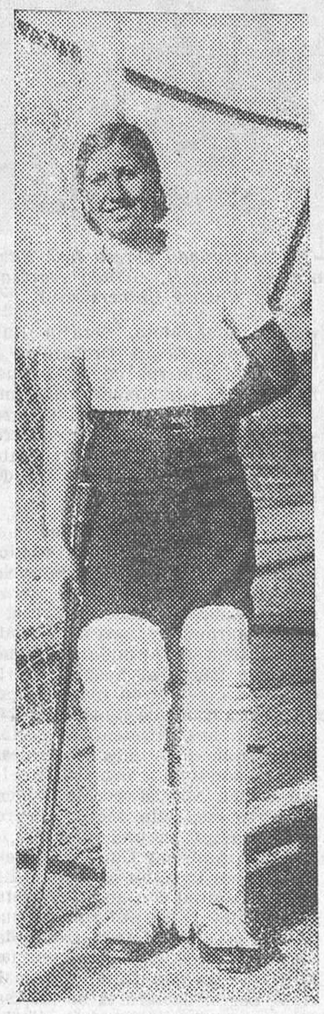

La señorita María Teresa Manrique, guardameta del equipo de hockey de la Residencia de Estudiantes

(Fot. Albero y Segovia.)

Julio Palmer, vencedor del concurso de «penthalon» para veteranos, organizado por la Gimnástica Española

(Fot. Alvaro.)

Carnera contra Loughran

Roma, 25.—Es un hecho la celebración del combate entre Primo Carnera y Tommy Loughran.

Luigi Soresi, el apoderado de Carnera, ha aceptado la cantidad de 800.000 pesetas, ofrecida por los representantes de Loughran.

El combate se celebrará en la primera semana de Junio en Chicago.

HOCKEY

Campeonato del Centro

El domingo pasado se celebró el partido de campeonato de primera categoría entre el equipo de A. D. Alemanes y el del Aurrerá H. C., en el campo del Athlétic.

El partido fué favorable al Aurrerá, gracias al buen juego y entusiasmo de todos sus elementos.

En el primer tiempo, la velocidad de los jugadores del Aurrerá desbordó continuamente a los contrarios, marcando dos tantos (Meana-Recaséns). En el segundo, el triunfo asegurado y la dureza excesiva de la defensa alemana hizo que, a pesar del dominio insistente del Aurrerá, éste no marcara.

Se destacaron, por los alemanes, el portero, Boysen, y el defensa Schooler. Por el Aurrerá, el medio centro y el trío interior.

A la misma hora se jugó el partido Residencia-Club de Campo B, ganando la Residencia por 1-0.

El Barcelona disuelve su sección

La Junta del F. C. Barcelona ha comunicado a los jugadores que integraban la sección de hockey del Club que no contaran en lo sucesivo ni con su ayuda, ni con la del Club, ni siquiera con el campo. Y los jugadores han tenido que vestirse de blanco e inscribirse con carácter «independiente» en el campeonato de Cataluña.

ALPINISMO

Nueva escalada al Naranjo

Don Juan Bautista Mato, D. Maurice Lenoir y D. Fermín Puyol, del Grupo de Alta Montaña de la Sociedad Española de Alpinismo Peñalara, acaban de realizar una expedición a Picos de Europa con motivo de la inauguración del Mirador Pidal, y al propio tiempo han escalado el célebre monolito Naranjo de Bulnes en compañía de Alfonso Martínez, guía oficial de Peñalara en aquella región.

TENIS

Koseluh y Nuesslein, a Santiago de Chile

Antofagasta, 25. — Han llegado los jugadores de tenis profesionales Koseluh y Nuesslein, en ruta para Santiago de Chile.

NOTICIERO

Cuarta Gran Semana Gimnástica

En el concurso de carteles alegóricos a la cuarta Gran Semana Gimnástica, organizada por la Sociedad Gimnástica Española, han resultado premiados:

Número 5, de los Sres. Valencia-Villarreal, con la primera medalla; número 8, de «Eguía», con la segunda medalla, y el número 1, de José Luis Mazuelos, para la tercera medalla.

Componían el Jurado:

Don Julio Vicent, por el Círculo de Bellas Artes; D. Eduardo Espada, por la Unión de Dibujantes Españoles; D. Pascual Azanza y D. Miguel Guevara, presidente y vicepresidente de la Sociedad organizadora. Otro voto lo componían los socios de la Gimnástica.

Todos los días laborables, hasta el día 30, de siete de la tarde a nueve de la noche, puede visitarse la Exposición de los carteles presentados en el domicilio de la Sociedad Gimnástica Española, calle de Barbieri, 20.

Gecovalve Servicios oficiales, Empresas de radio, Compañías de navegación todo el que quiera una absoluta seguridad de funcionamiento, emplean estas válvulas en sus aparatos.

EMPRESAS RADIO - ELECTRICAS
Peligros, núm. 2.-MADRID

EN EL CIRCULO DE BELLAS ARTES

El Congreso internacional de lucha contra el cáncer

Sesión inaugural

A las once de la mañana llegó su excelencia el presidente de la República, quien fué recibido por el Comité organizador del Congreso, dirigiéndose al teatro del Círculo de Bellas Artes, donde se celebró la sesión inaugural. El estrado estaba adornado con banderas de los países que participan de este interesante Congreso.

Ocuparon la presidencia, con el Sr. Alcalá Zamora, los doctores Cardenal, Iranzo, ministro de la Guerra, Torre Blanco, Borst, Roffo, Hartmann, Grant, Pertinelli, Covisa, Bejarano y Coca; el embajador de la Argentina, el secretario del presidente, Sr. Sánchez Guerra, y el alcalde de Madrid, D. Pedro Rico.

Abierta la sesión, el secretario del Comité organizador, doctor Torre Blanco, pronunció un elocuente discurso en el que hizo historia detallada de la organización de este Congreso. Congreso que se pensó celebrar hace dos años; pero que se aplazó su celebración para que estuvieran terminadas las obras del Instituto Nacional de Oncología. Elogió la labor del doctor Goyanes en los trabajos iniciales de este Congreso, labor continuada por el profesor Recaséns, a quien desgraciadamente sorprendió la muerte cuando más entusiasmo ponía en esta labor. Dedica cariñosas frases al doctor Del Río Hortega, actual director del Instituto del Cáncer, quien ha trabajado con gran entusiasmo. Lo mismo dice del doctor Cardenal, que preside este Congreso. Encomia el éxito científico obtenido, pues pasan de 25 las ponencias que se van a discutir y de 200 las comunicaciones. En nombre del Comité organizador saluda a los congresistas.

El doctor Torre Blanco fué largamente aplaudido al terminar su notable discurso.

En nombre de los países de lengua alemana pronunció unas cariñosas frases el profesor Borst. El profesor Hartmann, en nombre de los países de lengua francesa, desea al Congreso el éxito más sincero, y termina con un ¡viva España! entre muchos aplausos. El doctor Grant, en representación de los países de lengua inglesa, dice que grandes y pequeñas naciones del Occidente y del Oriente están aquí reunidas para combatir un solo enemigo: el cáncer bajo todas sus formas. Dedica gentiles frases a la cortesanía del pueblo español, y se muestra optimista de que el éxito corone los esfuerzos de los que vienen desde hace hace treinta años luchando por vencer tan terrible enfermedad. En la lucha anticancerosa—termina diciendo—no hay que interesar sólo al médico, sino al público en general, para que la labor sea más eficaz. (Grandes aplausos.)

El doctor Pertinelli, como representante del ministerio de Educación nacional de un país que desde hace diez años dice se encuentra con un fervor espiritual dedicado a la lucha anticancerosa, para cuyo estudio se han abierto por el Estado italiano dos Institutos, uno en Milán y otro en Roma, en los que se trabaja sobre el problema patológico del cáncer y como base para la solución terapéutica, da gracias al Comité español por la organización de este Congreso, que sirve de lazo de unión a los sabios de todos los países que se ocupan del problema del cáncer, y agradece la hospitalidad española que desde el primer instante nos ha sido ofrecida.

El doctor Roffo, en nombre de la República Argentina, pronuncia unas elocuentes frases de saludo y entrega un pergamino con la firma de prestigiosos cancerólogos argentinos y dedicado al Instituto del Cáncer de Madrid.

El doctor Cardenal, presidente del Congreso, dirige en francés unas frases de bienvenida a todos los asistentes, y espera que la labor que este primer Congreso realice será lo más amplia e intensa posible. Dedica un sentido recuerdo al profesor Recaséns, que murió trágicamente vencido por la enfermedad que él tanto combatió. Comunica al Congreso que el Comité ha tomado el acuerdo de nombrar presidente de honor al profesor Godart, de París, quien detenido en París por altos deberes políticos no ha podido asistir a las tareas de este Congreso. Agradece, en nombre del Instituto del Cáncer y de los cancerólogos españoles el diploma que en nombre de los argentinos ha traído el profesor Roffo, y termina deseando a todos una feliz estancia en España. Acto seguido, el profesor Hartmann, en nombre del profesor Godart y en nombre de todos los congresistas de lengua francesa, agradece al Comité español la distinción que ha tenido para este profesor.

Discurso del presidente de la República

A continuación, su excelencia el presidente de la República pronunció un elocuentísimo discurso en el que glosó las tres palabras «internacional», «lucha» y «social», que figuran en el título de este Congreso. Los estragos del cáncer no se detienen ni ante razas, ni ante países, ni ante clases sociales. Explica en bellas frases el dramatismo de la lucha contra el cáncer, lucha prolongada en lejanías que mantienen la esperanza. Tienen las Ligas de lucha contra el cáncer el derecho a que la Humanidad y los Poderes públicos les presten la más eficaz ayuda y toda clase de medios materiales y morales e incluso que la estadística se acomode a las exigencias médicas.

Contra las impaciencias de la gente tenéis derecho a decir a los Gobiernos que os dejen en paz con la paz, y así podréis dedicaros por entero a la lucha contra el cáncer. Inmediatamente dió por inaugurado el Congreso en medio de una cálida ovación.

Sesión plenaria

A continuación se celebró una sesión plenaria bajo la presidencia de los doctores Cardenal y Torres Blanco, para discutir el orden de la presentación de ponencias y comunicaciones científicas y duración de los debates. Por la tarde comenzaron las sesiones científicas, pronunciando conferencias interesantísimas sobre lucha social contra el cáncer los profesores Godart y Bandeline, y leyéndose diferentes comunicaciones sobre la biología de las células cancerosas.

Los atracadores

Cuatro mozalbetes asaltan las oficinas de una Compañía de tranvías

Valencia, 25. — A media noche penetraron en la cochera que la Compañía de Tranvías tiene en la carretera de Barcelona, término municipal de Tabernes Blanques, cuatro individuos, de dieciséis a dieciocho años, armados con sendas pistolas, y se dirigieron al despacho de ésta, entrando en la oficina a la voz de manos arriba, al mismo tiempo que apuntaban con las pistolas a los que allí se encontraban.

De los cuatro atracadores, tres penetraron en el despacho y el otro quedó guardando la puerta.

Se hallaban en el despacho en aquel momento el jefe de recaudación, D. Rafael Chuliá Ferrer, tomándoles la liquidación a los cobradores Miguel de Luis y Rafael Cenoyosa, y el subjefe, Vicente Dued.

Todos ellos, al verse amenazados por los pistoleros, se arrimaron a la pared con los brazos en alto.

Entonces uno de los atracadores penetró en el despacho y de la caja cogió todo el dinero que había.

Los atracadores huyeron con tanta precipitación que se les cayó parte del dinero. Como el señor Chuliá continuaba dando voces, desde la carretera le hicieron un disparo, cuyo proyectil atravesó el cristal de la ventana, rozándole la chaqueta, aunque sin llegar a herirle; pero sí agujereándole dicha prenda de ropa a la altura del vientre.

El Sr. Chuliá dió inmediatamente cuenta a las autoridades de lo sucedido. Manifestó después que la cantidad robada ascendía a unas 1.500 pesetas entre plata y calderilla.

Atracan a una expendedora de billetes

También anoche dos sujetos de edad entre dieciocho y veinte años, pistola en mano, penetraron en la casilla del apeadero denominado Las Carolinas, de la línea de ferrocarriles económicos de Paterna a Benimanes, y obligaron a la expendedora de billetes de dicho apeadero, Amparo Camilleri, y al joven Alfredo Nogales, a permanecer cara a la pared, mientras uno de ellos se llevaba del cajón 14 pesetas 45 céntimos, producto de la recaudación. Los atracadores, una vez realizado el hecho, huyeron.

HORA LITERARIA EN HONOR DE "JULIO ROMANO"

Al gran periodista «Julio Romano» se dedicará la Hora Literaria que se celebrará hoy, a las seis de la tarde, en el «hall» del hotel Palace. Esta nueva fiesta literaria se le ofrece para celebrar el magnífico éxito de su biografía «Pedro Antonio de Alarcón: el novelista romántico».

«Julio Romano» merecía ya esta distinción de que se le dedicase una hora literaria, ha dicho un notable crítico.

Acción Literaria se la ofrece con entusiasmo y admiración.

En esta fiesta, donde se tomará un «lunch», «Julio Romano» dedicará a los asistentes un ejemplar de su admirada obra «Pedro Antonio de Alarcón».

Las tarjetas para la Hora Literaria en honor de «Julio Romano» se pueden adquirir, al precio de ocho pesetas, en la Casa del Libro, Pi y Margall, 7, y librería Fe, Puerta del Sol, 15.

Informes de Cataluña

Algunos funcionarios de Vigilancia retiran la petición de traslado

Barcelona, 25.—En la Jefatura de Policía se ha facilitado una nota, en la que se dice que ayer fueron reunidos los comisarios y jefes de Seguridad y Vigilancia en el despacho del jefe superior, a cuyo conocimiento había llegado la desorientación existente entre el personal de Vigilancia y Seguridad respecto a la situación en que quedarían con motivo del próximo traspaso de los servicios de Orden público a la Generalidad.

En la reunión precitada se trató de dárseles el mayor número de aclaraciones respecto a la futura situación de los funcionarios que quedasen al servicio de la Generalidad de Cataluña, y después de solventadas algunas dudas, bastantes de los reunidos pidieron autorización para ser retiradas las instancias que tenían presentadas solicitando pasar a los servicios de la nueva Comisaría general del Estado, a lo que el jefe superior de Policía no puso inconveniente de ninguna clase.

Un telegrama de la Unión Nacional de Funcionarios Civiles

El delegado especial del Gobierno en los servicios de Seguridad, ha recibido el siguiente telegrama del presidente de la Unión Nacional de Funcionarios Civiles:

«Ante reiteración noticias Prensa sobre falta interior satisfacción funcionarios agentes Investigación y Vigilancia de ésa, en nombre Unión Nacional de Funcionarios civiles, Asociación legalmente constituída, a la que pertenecen más del 80 por 100 funcionarios Policía, ruégole con la máxima consideración y encarecimiento imponga respeto libre expresión deseos legal y reglamentariamente expuestos al amparo Constitución. Con gracias anticipadas le saluda atentamente.»

Ante el anuncio de huelga en las minas de Suria

Los cónsules de Francia y Bélgica han visitado al gobernador civil para solicitar protección a los súbditos de sus respectivos países ante el anuncio de huelga de los obreros de las minas de potasa de Suria.

El gobernador les prometió atenderles.

Un «escamot» apalleado

En el local del Centro Tarragoní, establecido en la ronda de San Pedro, se celebró esta noche una reunión de taxistas para tratar de la cuestión del establecimiento de nuevas líneas de autobuses, contra las cuales los taxistas tienen formulados algunos recursos. En la reunión tomaron parte varios oradores, uno de los cuales atacó duramente a la Esquerra republicana de Cataluña y aludió en tonos despectivos a los «escamots». Entonces uno de los que asistían a la reunión dijo que ser «escamot» no lo consideraba que fuese deshonroso, y prueba de ello es que él mismo también era «escamot». Al decir esto inmediatamente se abalanzaron sobre él gran parte de los taxistas que estaban reunidos y le propinaron una formidable paliza, expulsándole además del local. Esto originó un formidable alboroto, que determinó que de la Jefatura mandaran algunos guardias de asalto, que, afortunadamente, no tuvieron que intervenir, porque ya se habían aquietado los ánimos con la expulsión del local del que voluntariamente se había declarado «escamot».

El pleito de Leticia

Peruanos y colombianos quieren solucionarlo pacíficamente

Río de Janeiro, 25.—Presidiendo el ministro de Relaciones exteriores, Sr. Melo Franco, se inauguró la conferencia entre la delegación peruana y la colombiana acerca del pleito de Leticia, expresando ambas delegaciones su anhelo de resolver la cuestión por medios pacíficos.

EN MURIEDAS

Un incendio destruye dos fábricas

Dos bomberos heridos

Santander, 25.—Dicen del pueblo de Muriedas que en el edificio en que estaba instalada una fábrica de velas estalló un voraz incendio. Para sofocarlo acudieron los bomberos de Santander; pero ello les fué imposible por el incremento que habían tomado las llamas.

El incendio dejó reducidas a escombros la fábrica de velas y otra de mosaicos que también había en el mismo edificio.

Durante los trabajos de extinción resultaron heridos los bomberos Angel Ojeda y Manuel Pará.

Detención del autor de un crimen

El teniente de la Guardia civil de Carabanchel, Sr. Ossorio, con el cabo Solemnio Jiménez y los guardias Ginés Gómez y Manuel Ródenas, detuvo anoche en su casa, calle de Francisco Paino, número 18, barrio del Progreso, al gitano Francisco Flores Moreno, casado, de cuarenta y siete años, natural de Olivares (Sevilla), que el día 16 de Abril de 1929, y por cuestiones familiares, agredió a José Reyes Carrasco, que vivía maritalmente con una hermana de Francisco, y con unas tijeras de esquilar le causó dos gravísimas heridas en el vientre, a consecuencia de las cuales quedó inútil.

Ocurrió el hecho en el barrio de Puente Pinichi, de Triana, en Sevilla, y el agresor huyó a Madrid, donde hasta anoche no fué capturado.

HUELVA, la ciudad chica, que encierra en su provincia incomparables bellezas. La célebre e histórica RABIDA, en Palos; la maravillosa Peña de ARIAS-MONTANO, en Alájar, y la famosa GRUTA DE LAS MARAVILLAS, en Aracena, que ofrecen los mejorables atractivos y son el deleite del turista.

Ministerio de Educación, Cultura y Deporte 2012

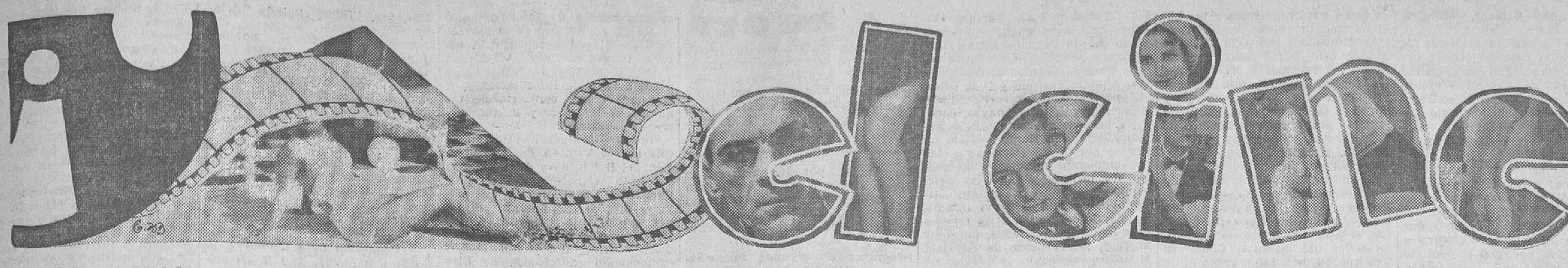

EL MILAGRO DE UNA CANCION DE AMOR

"LIEBELEI"

(Amoríos)

El genio que circula a través de las imágenes, movimientos, las expresiones plásticas y sonoras de «Liebelei», tienen la suprema virtud de impresionar vivamente el espíritu. A la vez, alcanza una eficacia casi divina de creación.

Los seres ocupan la pantalla mientras se desarrolla la más sencilla y más humana acción; parece inadmisible que puedan ser actores, es decir, hombres y mujeres reunidos para un fin concertado, impulsados, doblegados a un juego previsto.

Llenan la sala de una vida tan profunda y natural; van tan lejos y con tanta facilidad al fondo de los sentimientos, al fondo del dominio carnal y del fuego espiritual; pasan tan sinceramente de la alegría al sufrimiento, de la ternura a la muerte; en suma, «existen» hasta tal punto, que en aquel momento uno se niega a concebir que sean distintos a como nos los muestra el drama, que no estén allá donde les envuelve con sus delicadas redes, que tengan otra risa que la que uno espera, otros dolores que aquellos con los cuales están alimentados, embellecidos y torturados.

Y, en cambio, nada tan difícil de lograr. Este contagio imperioso, indiscutible, absoluto, de una ficción; este poder alucinante de un cuento, ya tan raros para las obras en las que el asunto y los personaejs nos son familiares, tenían en su contra en «Liebelei» los vestidos, el medio, unos usos y una sensibilidad sin relación, ni lazo, ni medida común con los nuestros.

Estos oficiales austriacos de «avant-guerra», esta ópera de otra época, estos amoríos «demodés», este baile de un regimiento desaparecido, estos barones, este duelo, en fin, y esta joven muerta por una pasión, la inocencia y la necesidad de un amor eterno, ¿cómo podían emocionarnos de otra manera que con las estampas, los grabados, las melodías de perdidas resonancias?

¡Qué corriente directa, trémula, sensual y sensible podía establecerse con nosotros, cuyos sentimientos y sensibilidad han sido atrofiados por las corrientes de la época!

Las epopeyas de los «gangster», las convulsiones de un doctor Jeckyll, un «ángel azul», una ópera de Quat Sous, la cadena de las prisiones americanas, he aquí lo único que creíamos capaz de crispar nuestros nervios y soliviantar nuestro espíritu.

¡Pero «Liebelei», increíble!

Y, sin embargo, así sucede desde las primeras escenas. Las personas, el decorado, el ambiente, todo impresiona vivamente al espectador.

La comunión espiritual entre los actores y el espectador se establece inmediatamente.

Hasta el minuto decisivo se sigue y se aprecia el singular sentido artístico, la exquisita finura, la fuerza creadora y el genio del invisible maestro que mueve los hilos mágicos de la trama.

Sus detalles hieren constantemente la sensibilidad del espectador.

Se apoya una y otra vez sobre el obscuro teclado de la naturaleza humana y hace responder maravillosamente a cada una de sus llamadas.

Se admiran las luces, las imágenes, la selección de rostros, su fuerza emotiva. Se piensa en un romanticismo lejano y decantado, en los poemas de Lermontoff y en la esencia melancólica de sus cantos.

Pero, de pronto, esta intervención del espíritu crítico, este velo entre la acción y uno mismo, se hacen polvo. Y reinan únicamente en la sala silenciosa y sobre la misteriosa superficie luminosa la juventud de los dos tenientes, la mirada del barón, en cuyos destellos de brillo acerado asoma la luz del destino; la figura de Fritz, magnífica y tan tiernamente marcada por la muerte, y los labios cándidos, amorosos y dulces de la pequeña Cristiana.

Y cuando el trineo pasa a través de los árboles helados llevando la dulce y terrible promesa de los amantes, en los surcos nevados se marca la mancha trágica y desgarradora...

He sabido luego que el «metteur en scéne» era M. Ophuls, que el teniente Fritz se llamaba en la vida real Wolfgeng Liebebener y su prometida Madga Schneider. Pero no quise pensar en ellos más que un instante, a fin de expresarles un reconocimiento profundo, así como a todos sus colaboradores.

El mejor elogio que puede hacérseles no es, por ventura, el olvidarles, por sus personajes creados en «Liebelei».—*J. K.*

(De «El Mundo Deportivo».)

COLISEVM

TODOS LOS DIAS

EXITO GRANDIOSO

Los tres mosqueteros

PROXIMAMENTE

Milady

(Final de «Los tres mosqueteros»)

PROXIMAMENTE

UN GRAN FILM DE AVENTURAS

ASTORIA

Hoy jueves 26 presenta UFA la producción de mayor éxito del año

Crepúsculo rojo

Una lucha entre titanes de acero

El mejor film del cartel mundial

Butaca, 2 pesetas. Principal, 1

Diez meses de proyección consecutiva en el Etoile de París proclaman el valor extraordinario del film especial del año

PROXIMAMENTE

¿Dónde?

Cine Argüelles

Empresa S. A. G. E. T.º 35155
Totalmente reformado y decorado

REAPERTURA

Hoy jueves 26, a las 6,30 tarde, con

París - Mediterráneo

CINE IDEAL

HOY

Noche de fantasías

UNA NOTA DEL CINE CLUB F. U. E.

"CREPUSCULO ROJO", EN EL ASTORIA

Recibimos la siguiente nota de la Directiva del Cine Club F. U. E.:

«El pasado sábado, día 14, en prueba para nuestros asociados, fué pasado en el cine Astoria el film «Crepúsculo rojo», cuyo contenido y argumento, aunque no responden enteramente a nuestro criterio selectivo, contienen uno de los más recientes y pasmosos alardes del cine sonoro. Al ofrecer las primicias de esta magnífica producción alemana de la acreditada marca U. F. A., cumplimos empero exactamente nuestra obligación de seguir al día los más puros y eficaces avances del cinema, gran teatro del mundo. Este es hoy el mejor film del cartel mundial.»

El film que tan encomiástico juicio ha merecido a los directivos de esta organización de cine selecto obtuvo tan entusiástica acogida por parte del público que llenaba el cine Astoria, que la Empresa de este hermoso cinema gestionó la presentación pública de «Crepúsculo rojo».

Vencidas algunas dificultades, la Empresa del Astoria estrenará hoy este magnífico film, que con tan felices auspicios llega al gran público.

Nosotros, que nos proponíamos comentar hoy la prueba privada, aplazamos todo juicio para no anticiparlo al del público, aunque estamos ciertos de que éste ha de ser en extremo favorable.

"El canto del ruiseñor"

Agasajo de José Romeu a la Prensa

Para celebrar su vuelta al cinema, el aplaudido actor y excelente cantante José Romeu invitó ayer tarde a los periodistas cinematográficos madrileños a un almuerzo íntimo.

Con el anfitrión y su representante Leo de Córdoba, se sentaron a la mesa los Sres. Cabero, Micón, Pérez Camarero, Isern, Boris Bureba, Espinosa, Montenegro, Linhoff, Aguilar, Reyes, Guzmán, Cervantes, Valero de Berna-

GERDA MAURAIS Y PETER WOSS EN LA EMOCIONANTE PELICULA QUE EN BREVE SE ESTRENARA EN SAN MIGUEL

ERNA BECKER (FLORENCIA BELSY) Y CARLOS LLAMAZARES EN «SOBRE EL CIENO», PELICULA DE FERNANDO ROLDAN

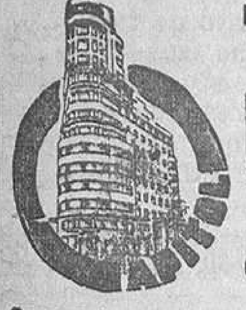

CAPITOL

Segunda semana de CHEVALIER en

SOLTERO INOCENTE

Triunfo definitivo

ES UN FILM PARAMOUNT DE BUEN HUMOR

Formidable EXITO de la orquesta Capitol

LA REAPERTURA DEL CINE ARGÜELLES

El simpático local del barrio de Argüelles abre hoy de nuevo sus puertas al público en una reapertura que es realmente una inauguración; tales son las reformas y mejoras llevadas a cabo en él, reformas que le convierten en uno de los más bellos y cómodos cines de Madrid. Totalmente decorado y amueblado, el cine Argüelles llena por completo las exigencias de los más modernos salones de espectáculos y es un alarde de elegancia, al que contribuye la magnífica instalación luminosa de la sala y la suntuosidad de sus butacas y de su tapizado. Fiel a su historia, que hizo del cine Argüelles el local de los programas selectos, el de reapertura lleva como película base «París-Mediterráneo», de S. A. G. E., Selecciones Julio César, uno de los verdaderos éxitos de la cinematografía mundial.

GRAN FESTIVAL

Cooperativa Cinematográfica

La Cooperativa Cinematográfica España celebrará un gran festival el sábado, día 28 de los corrientes, de once de la noche a tres de la madrugada, en la sala de fiestas del Barceló, para conmemorar su fundación y la primera película que filmará en breve, titulada «Una mujer española».

Para la realización de esta película se necesitan siete figuras (tres señoritas y cuatro caballeros), a cuyo efecto se abre un concurso, en el que pueden tomar parte todas las clases sociales.

La inscripción para este concurso puede hacerse en las oficinas de la Cooperativa, Hortaleza, número 23, primero, de once a una de la mañana y de cinco a nueve de la noche, o durante el festival, presentándose a la Comisión nombrada al efecto.

Hacemos constar que aquellos que no se inscriban y que se ajusten a las bases señaladas en el programa, podrán ser seleccionados o invitados a presentarse al concurso por los peritos de esta Cooperativa, y que al efecto estarán repartidos por la sala.

Mr. Livistong, en Madrid

Ha llegado a Madrid, procedente de Amsterdam, Mr. Livistong, de la Hanffitz Cinemac Corporation, Sociedad que se dedica a la fabricación y explotación de películas de asuntos regionales de los diferentes países. Piensa estudiar nuestro folklore con vista a una producción de este género en España para su explotación en Centroeuropa y América del Sur.

EN SAN MIGUEL

"Piratas en Shanghai"

La abundancia del material contratado por la Empresa del Callao y el deseo de que su popular cine de San Miguel no sólo conserve, sino que acreciente, la importancia de sus programas, ha movido, sin duda, a la Gerencia de ambos cinemas a estrenar en el San Miguel una película de primera categoría.

Titúlase este film «Piratas de Shanghai» y es una espléndida novela de aventuras ambientada en la misteriosa y turbulenta ciudad asiática.

Una temible organización de ladrones, capitaneada por un rico comerciante, se burla de la Policía local. Un comisario americano se encarga de descubrir y detener a los poderosos y desconocidos delincuentes, que, en su osadía, llegan a raptar al gobernador americano y más tarde a su hija.

El «detective» descubre la guarida de los bandidos en la isla Negra o isla de los Piratas.

La intriga y la emoción de este film son algo que esclaviza la atención y emociona intensamente desde que se inicia la trama hasta que la isla es sitiada por la flota americana y el policía salva a los cautivos, que el jefe de la banda intenta llevarse en un avión, en una escena de acrobacia aérea peligrosísima.

En este film figura la famosa actriz de la U. F. A. Gerda Maurus y Peter Voss, presentado en Madrid por Selecciones Filmófono, y con ellos, Else Elster y Theodor Loos.

El público del cine de San Miguel está de enhorabuena.

¿TIENE MAL HUMOR?

YO LE CURARE, PERO

¡RAPTEME USTED!

Monumental Cinema

Completamente reformado y con cómodas butacas

HOY, ESTRENO DE

El caserón de las sombras

Creación de BORIS KARLOFF

MAGDA SCHENEIDER EN «LIEBELEI» (AMORIOS), SUPERPRODUCCION QUE PROXIMAMENTE SE ESTRENARA EN EL CINE DEL CALLAO

CINE MADRID

HOY JUEVES, NUEVO Y DOBLE PROGRAMA

Audacia

por el intrépido caballista

TOM MIS

y la graciosa comedia de gran risa

DOS DIAS FELICES

por PAUL HORBIGER

CINE SAN CARLOS

HOY JUEVES, ESTRENO

La princesa del 5-10

por

MARION DAVIES

La novela de una familia de nuevos ricos

AVENIDA

3.ª SEMANA

King-Kong

El mayor éxito de la temporada

3 PESETAS BUTACA

S. I. C. E. Radio Picture

EL EMINENTE TENOR MIGUEL FLETA, PROTAGONISTA DE «MIGUELON», PRODUCCION INDEX FILM QUE DIRIGE ADOLFO AZNAR

Ministerio de Educación, Cultura y Deporte 2012

bé, Serrano, Salazar, Morales, Suárez y Cano.

Durante la comida se habló de la producción cinematográfica nacional, se recordaron los primeros films mudos en que actuó Pepito Romeu y se comentó el extraordinario acierto con que este popular actor y barítono ha realizado ahora la película sonora «El canto del ruiseñor».

Al final ofreció el agasajo Leo de Córdoba, y en nombre de los periodistas de cinematografía habló nuestro compañero Pérez Camarero, resaltando el apoyo que la Prensa madrileña consagra a la producción nacional y ofreciendo, en nombre de la Agrupación de Redactores Cinematográficos Unidos, que preside, patrocinar el estreno de «El canto del ruiseñor», para cuya película española y para su intérprete José Romeu tuvo grandes y merecidos elogios.

Las flores que adornaban la mesa fueron enviadas a la hija del Sr. Reyes, que sufre en estos días el dolor de la muerte de su madre.

UN COMIENZO ORIGINAL

Un sombrero de copa y una lindísima zapatilla de señora, cambiados con cierta brusquedad a través de una ventana abierta una noche de tormenta, comienzan el gracioso idilio entre Catalina Bárcena y Luis Alonso en la divertida comedia Fox «Una viuda romántica».

Esta película, la tercera que ha filmado nuestra insigne actriz en Hollywood, ha sido realizada en una escala de lujo poco común en producciones hispanas, y las decoraciones y el vestuario son verdaderamente notables, particularmente aquellas que figuran en un gran baile de disfraces, al que asisten, entre otros, Catalina Bárcena, Luis Alonso, Mona Maris, Juan Torena, Julio Peña y Fernando de Toledo.

También desempeña un importante papel en la película el renombrado cómico Romualdo Tirado, que tanto éxito obtuvo en «El caballero de la noche», «El último varón sobre la tierra» y «Primavera en otoño».

«Una viuda romántica» se estrena mañana viernes en el Alkázar, cine de los grandes éxitos.

Bibliografía

EL LIBRO DEL EXITO

La Tierra es redonda

Novela de aventuras alrededor del Mundo

por

LUIS DE OTEYZA

En esta magnífica obra, el ilustre literato viajero lleva al protagonista de su relato por las cinco partes del Planeta, a través de los siete grandes mares, haciéndole residir sucesivamente en Cádiz, Las Palmas, Tenerife, Puerto Plata, La Habana, Nueva York, Méjico, Los Angeles, Hollywood, San Francisco, Honolulú, Yokohama, Tokío, Kamakura, Niko, Kioto, Nava, Kobe, Shanghai, Hong-Kong, Manila, Singapur, Colombo, Port-Said, Génova y Barcelona, para darle ocasión de observar la diversidad de la vida dentro de las ciudades más remotas, entre las gentes más extrañas.

Un volumen de trescientas doce páginas, editado con el primor que acredita a J. María Yagües y avalorado por artística portada de Benet.

CINCO PESETAS

en todas las librerías de España y América.

Las clases para adultos

El presidente de la Asociación de Maestros del partido de Escalona (Toledo), D. Pablo Uriarte, nos ruega la publicación del siguiente escrito:

«¡Qué vergüenza! Llegan las clases de adultos, y los maestros, haciendo el ¡tolón!, ¡tolón!, nos disponemos a abrirlas por la irrisoria cantidad de 47 pesetas al mes. Esto en una República de trabajadores, donde el Estado, primer *patrono*, falta a sus deberes legales y morales; ¿pues en qué organismo particular se pagan las horas extraordinarias a 0,75? Todo tiene su explicación. Los maestros de Madrid, 500 pesetas, muchos con una docena de alumnos; los maestros de los pueblos, 250, con 40 alumnos: así es que no hay posibilidad de suprimirlas de un plumazo. Además, tres Asociaciones, dos de ellas con la permanente en Madrid, ¿qué hacen? ¿No quieren o no saben recoger el sentir unánime de la clase? ¿O no les tiene cuenta la supresión? En fin, pobre maestro nacional, te mueves mucho y no consigues nada. Serviste de burla en el anterior régimen y en el actual estás peor; el pueblo te envidia, y, por tanto, *te odia;* el Estado te esclaviza y te ridiculiza, concediéndote sueldos inferiores a los de todos sus organismos y te obliga a trabajar horas extraordinarias (forzadas) por 0,75 hora. Y a todo esto, 24.000 maestros acuden a los cursillos a ser víctimas del Estado patrono, que sostiene un escalafón de 50.000 maestros, y de ellos 43.000 en la categoría de entrada y algunos con sueldos de 3.000 pesetas, menor que el de un portero, guardia de asalto, guardia civil y que cualquier obrero de limpieza del Ayuntamiento de Madrid. Los que decían: «¡El maestro, el primer magistrado de la nación!» Y yo les digo: «¡El maestro, el peor retribuído de los funcionarios del Estado!» Como es una verdad de a folio, protesto de tanta injusticia en nombre de la Asociación de Escalona.—El presidente, *Pablo Uriarte.*»

Los ferroviarios seleccionados en 1917

Acompañada por los diputados radicales D. Manuel Moreno Mendoza y D. Adolfo Chacón de la Mata ha sido recibida por el señor ministro de Obras públicas una Comisión de ferroviarios de la Compañía del Norte en representación de todos los seleccionados por la huelga del año 1917, reingresados en dicha Compañía en virtud del decreto de 4 de Julio de 1931, quienes solicitan se les concedan colocarles dentro de los respectivos escalafones, por estimar un acto de verdadera justicia, ya que éstos fueron unas de las primeras víctimas del movimiento republicano de aquella fecha.

Salieron altamente satisfechos de las manifestaciones del Sr. Guerra del Río, el cual prometió estudiar con todo cariño el asunto y resolverlo en justicia lo antes que le sea posible.

La Comisión estaba formada por los siguientes ferroviarios: Diego Barbeito, César Hidalgo, Alfredo Martínez, Nemesio González, Cesáreo Lobo, Dámaso Illescas, Manuel Grande, Isidro Castejón, D. Miavin y G. González.

Notas médicas

Academia Nacional de Medicina

Esta Academia celebrará sesión científica el sábado 28 del corriente, a las seis y media de la tarde, en su local, calle de Arrieta, 12, con el siguiente orden del día:

Doctor Moreno Vega: «Nueva contribución al estudio de la vacunación antidiftérica».

«Las enfermedades evitables en el Ejército», rectificación del doctor García Sierra.

Doctor Villaverde: «Consideraciones sobre la psicología del médico y su relación con las modernas orientaciones de la medicina». Discusión. Tienen pedida la palabra los Sres. Gimeno (D. Amalio), Goyanes, Slócker y López Pérez.

Doctor Fernán Pérez: «La patología de Goethe».

Doctor Planelles: «Investigaciones hormonales y terapéutica en las alteraciones menstruales».

Doctor San Pedro Anchochury: «La representación visual del espacio».

Doctor Vital Aza: «Síndrome abdominal agudo durante la gestación».

El número del teléfono de LA LIBERTAD es el 16.428

MOVIMIENTO OBRERO

Agrupación de Practicantes de Medicina y Cirugía

Esta Agrupación celebrará junta general ordinaria hoy jueves, a las diez de su noche, en el Círculo Socialista del Norte, calle de Malasaña, número 33, en la que se discutirán asuntos de suma importancia, por lo cual se ruega la más puntual asistencia de sus agrupados.

Piel, venéreo, sífilis, pulmones, corazón, tuberculosis, enfermedades de la mujer, rayos X, análisis, corrientes eléctricas

Horas, de 12 a 2 y de 4 a 9

CORREDERA BAJA, NUM. 27

(frente a Puebla). Teléfono 23171

Radiotelefonía

La Casa de la Radio en Berlín

En el próximo Noviembre, la Casa de la Radio de Berlín poseerá una de las salas de control más perfeccionadas de Europa, permitiendo la difusión simultánea de más de ocho programas.

Programa para hoy

Unión Radio (E. A. J. 7, 424 metros).—A las once cuarenta y cinco, nota de sintonía; a las doce, campanadas de Gobernación; programas del día; a las doce y cuarto, señales horarias; fin de la emisión. A las dos, campanadas de Gobernación; señales horarias; concierto: «Coppelia», Delibes; «Junto a las aguas azules de Haway», Ketelbey; «Sinfonía española», Lalo; «Aquellos ojos verdes», N. Menéndez; «La sentencia es cadena perpetua contigo», Razaf y Jor; «Estudiantina», Turina; «Ya sabes que te he quisido» y «Esta noche hi de rondar (jotas); «Lohengrin», Wagner; «Canción de cuna», Dvorak; «El cantar del arriero», Adame, Torrado y Díaz Giles; «El pajarero», Zeller; «Paradise», Zameinck y Keer; «Amaya», Guridi; a las tres cuarenta, diario hablado de Unión Radio; revista de libros, por Isaac Pacheco; a las tres cincuenta, noticias; a las cuatro, fin de la emisión. A las siete, campanadas de Gobernación; cotizaciones de Bolsa; jueves infantiles de Unión Radio; «Las fábulas más famosas», recitados, por Luis Medina; intervención de Gabriela Mistral y recitación de cuentos de la ilustre poetisa y representante diplomático de Chile en España; gran sorteo de juguetes a los niños radioyentes; a las ocho y cuarto, diario hablado de Unión Radio, a las ocho y media, fin de la emisión. A las nueve y cuarto, curso de Lengua inglesa por mister Philips; a las nueve y media, campanadas de Gobernación; señales horarias; teatro radiofónico; primer programa de estrenos de la temporada de invierno 1933-34; estreno en España del drama radiofónico en un acto, original de Eduardo Zamacois, «A muerte» (intermedio musical); estreno en España de la comedia dramática en un acto, original de Eduardo Zamacois, «Lucha interior»; estas obras serán interpretadas por los artistas de Unión Radio; a las once cuarenta y cinco, diario hablado de Unión Radio; a las doce, campanadas de Gobernación; cierre de la estación.

Programa de algunas emisiones nocturnas extranjeras para hoy

Toulouse-Saint Agnan (385,1 metros, 8 kw.).—A las siete, recital de acordeón. A las siete y media, concierto de orquesta: «El aprendiz de brujo», Dukas. A las siete cuarenta y cinco, fragmentos de operetas. A las ocho y cuarto, arias de óperas cómicas: «La Favorita», Donizetti; «La hebrea», Halévy; «Lakmé», Delibes; «Mignon», Thomas; «La condenación de Fausto», Berlioz; «Carmen», Bizet; «Los cuentos de Hoffmann», Offenbach. A las ocho cuarenta y cinco, concierto de orquesta. A las nueve, concierto. A las nueve y media, orquesta sinfónica. A las nueve cuarenta y cinco, concierto; melodías; aires de óperas. A las diez y cuarto, boletín de informaciones. A las diez y media, la media hora del radioyente marroquí. A las once, tangos cantados. A las diez y cuarto, música de baile. A las doce, boletín de informaciones. A las doce cinco, concierto de orquesta. A las doce y media, cierre de la estación.

Stuttgart-Muhlacker (Alemania), (361 m., 60 kw).—A las seis, emisión del Reich, hora de la nación: concierto retransmitido desde Carlsruhe: «Sinfonía en «sí mayor», op. 38», Schumann; «Sinfonía concertante», Haydn. A las siete, noticias breves. A las siete diez, «Carlos María von Ieber», composición radiofónica de Else Pfaff. A las nueve, señales horarias; boletín meteorológico; noticias. A las nueve diez, «Tú debes saber...». A las nueve y media, señales horarias; boletín meteorológico. A las nueve cuarenta y cinco, discos. A las diez, reportaje desde los talleres Boch. A las diez y media, concierto por la radioorquesta: obertura de «El rey de Ivetot», Adam; potpourri de la comedia musical «La risueña Florencia», Raffaeli; «En el bello Rin» (vals), Keler Bela. A las once, música ligera. A las doce, cierre de la estación.

Midland Regional (Inglaterra), (398,9 m., 25 kw.—A las seis y media, concierto orquestal: «Marcha» (potpourri); «Momentos marciales», arr. Vinter; «Balada Silvia», Speach; «Minué», Boccerini; «Selección Bitter Swet», Coward; «Rondó capriccioso», Mendelssohn; «Dos danzas españolas», Moszkowsky; «El conquistador», Germán. A las nueve y media, concierto sinfónico: «La flauta mágica», Mozart; «Sinfonía número 2 en «re», Sibelius. A las ocho veinte, conferencia. A las ocho cuarenta, concierto orquestal. A las nueve treinta y cinco, variedades (discos). A las diez y cuarto, noticias varias. A las diez y media, programa de Londres Regional. A las once, cierre de la estación.

Programa para mañana

Unión Radio (E. A. J. 7, 424 metros).—A las once, transmisión de la sesión del Ayuntamiento. A las dos, campanadas de Gobernación; señales horarias; concierto: «Septimino», Beethoven; «Charmaine», Rapée; «La moza vieja», Romero, Fenández Shaw y Luna; «Scheherazade», Rimsky-Korsakoff; «Bien para ti, mal para mí», De Sylva, Brown y Henderson; «Olas del Danubio», Ivanovici; «Cada vez que voy al monte» (canción montañesa); «La mesonera de Tordesillas», Moreno Torroba; «La seducción», G. Nocolt; «Turandot», Puccini; «Scherzo número 2», Chopin; «El loco cantor», Jolson, Rose y Dreyer; a las tres cincuenta, diario hablado de Unión Radio; a las cuatro, fin de la emisión. A las siete, campanadas de Gobernación; cotizaciones de Bolsa; «Efemérides del día»; programa del oyente; a las ocho y cuarto, diario hablado de Unión Radio. A las nueve y media, campanadas de Gobernación; señales horarias; selección de la ópera de Wagner «Tristán e Iseo» (en discos con enlace automático, sistema exclusivo de Unión Radio); a las once cuarenta y cinco, diario hablado de Unión Radio; a las doce, campanadas de Gobernación; cierre de la estación.

LA REGLA

suspendida volverá rápidamente y sin peligro con Perlas FEMI. De venta: Dr. Andreu, Segalá y farmacias. Se manda reservado por correo certificado enviando pesetas 14,50 al concesionario: BASTARD, calle Pablo Iglesias, 13, Barcelona.

SINDICOS

GREMIO de material eléctrico, tarifa 1.ª, clase 5.ª. Las listas del reparto están expuestas desde el 26 al 9 Noviembre, Ave María, 27, casa del Sr. Salas. Las reclamaciones se hacen ante la Junta gremial, Montalbán, 6.

GREMIO de carnes frescas, tarifa 1.ª, clase 9.ª. Las listas del reparto están expuestas desde 26 al 9 Noviembre, Ilustración, 4. Las reclamaciones se hacen ante la Junta gremial, Montalbán, 6.

SE pone en conocimiento de los señores agremiados a la tarifa 1.ª, clase 8.ª, número 20, que las listas de contribución de perfumería del año venidero estarán expuestas en la calle de Jesús, 14, desde hoy 25 al 8 de Noviembre, ambos inclusive.

EL síndico del gremio de combustibles minerales, tarifa 1.ª, clase 2.ª, número 1, comunica que las listas para el reparto de la contribución para el año 1934 estarán expuestas durante quince días en el paseo de las Acacias, 41. Las reclamaciones a la Junta gremial, Montalbán, 6.

EL síndico del gremio de hueverías, tarifa 1.ª, clase 12 (casco), participa a sus agremiados que las listas del reparto de la contribución para 1934 estarán expuestas desde hoy, y durante quince días, en Serrano, 66 (huevería).

EL síndico del gremio de hueverías, tarifa 1.ª, clase 12 (extrarradio), participa a sus agremiados que las listas del reparto de la contribución para 1934 estarán expuestas desde hoy, y durante quince días, en López de Hoyos, 98 (huevería).

GREMIO de café 0,35 (casco). Se pone en conocimiento de los industriales del expresado gremio que las listas del reparto de la contribución para 1934 estarán de manifiesto desde el día 27 del corriente, y quince días siguientes, en calle de San Bernardo, 63. Patronal de Bares, de cuatro a siete de la tarde, donde pueden ser consultadas.

GREMIO de objetos grabados, tarifa 1.ª, clase 9.ª, epígrafe 11. Las listas del reparto están expuestas desde el día 25 del corriente, y durante quince días, en el local de la Unión Patronal de las Artes del Libro (Nicolás María Rivero, 12, entresuelo).

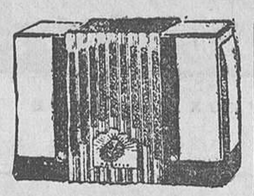

Radio KADETTE

Tan moderno como el último minuto. Toda Europa eliminando. Alterna y continua. **325 ptas.** (incluído elevador reductor). Envío a provincias, con facultad de devolución después de probado.

GAUMONT RADIO

Concesionario:
CANDIDO VELASCO
ARENAL, 23

LA TISIS PUEDE SER CURADA

Descubrimiento de un Remedio contra la Tisis

Doctor Derk P. Yonkerman, el Descubridor del Nuevo Remedio contra la Tisis

Después de siglos de investigaciones, sin éxito, se ha descubierto un remedio para la curación de la Tisis, aún en los períodos avanzados de la enfermedad. Nadie puede dudar que la Tisis tiene remedio una vez que haya leído los testimonios de centenares de casos curados mediante este notable descubrimiento, algunos de ellos cuando un cambio de clima y todos los demás remedios habían sido probados sin éxito y sus casos se consideraban como incurables. Este remedio nuevo es también eficaz y rápido en la curación del Catarro, de la Bronquitis, del Asma y otras enfermedades de la garganta y de los pulmones.

Para que todos los que necesiten este tratamiento puedan investigar su mérito personalmente, se ha publicado un libro explicativo que trata de la Tisis, la Bronquitis, el Asma, el Catarro y las enfermedades aliadas de la garganta y de los pulmones. El libro explica la naturaleza del nuevo tratamiento y demuestra de una manera indispustable cómo y por qué este descubrimiento del doctor Yonkerman cura rápidamente estas enfermedades peligrosas.

Para los que padezcan de la Tisis, la Bronquitis, el Asma, el Catarro, o cualesquiera de las enfermedades aliadas de la garganta o de los pulmones, este libro es

Absolutamente gratis

No hay que mandar timbres postales ni dinero. Que el interesado mande su nombre y dirección a la Derk P. Yonherman Company, Ltd., Departamento A 368, 118/120, Fleet Street, Londres, E. C. 4, Inglaterra, haciendo mención de este periódico, y se le enviará el libro bajo cubierta sencilla, libre de porte, a vuelta de correo.

Que no espere que se desarrollen los síntomas de la Tisis. Si tiene usted Catarro crónico, Bronquitis, Asma, dolores en el pecho, resfrío de los pulmones, o cualquiera enfermedad de la garganta o de los pulmones, escríbanos hoy pidiendo el libro.

PRESERVATIVOS

La Discreta. Salud. 6
Catálogo sin enviar sello

PARA EL CABELLO

LA LOCION

ROM

NO TIENE RIVAL

A PLAZOS

Muebles, tejidos, sastrería, zapatería, etc.
ALMACENES MADRILEÑOS
MAGDALENA, 4

Hermosas Abuelas

LA CREMA TOKALON

(Color Rosa) contiene Biocel obtenido de animales jóvenes por el profesor doctor Stejskal

El único alimento para el cutis garantizado con 10.000 ptas.

Mujeres de cincuenta años pueden ahora parecer treinta

Emplee usted la Crema Tokalon, la famosa crema parisiense, color rosa, por la noche, y la Crema Tokalon, color blanco, sin grasa, por la mañana.

Nota: La Crema Tokalon Blanca, sin grasa, se vende ahora en tubos al precio de pesetas 2,65, tamaño grande, y pesetas 1,90, tamaño pequeño (timbre incluído).

RADIO

GARANTIZANDO VALVULAS

Novísimo receptor SAIVIFON, construcción americana ultramoderna, chasis metálico, altavoz interior, mueble lujoso

EQUIPADOS CON VALVULAS TUNGSRAM

ultramodernas y de mínimo consumo

PESETAS, 90

Tenemos otros muchos modelos, incluso de gran lujo, eliminando y cogiendo Europa entera en potente altavoz, a precios inverosímiles, no igualados por nadie

TODOS CON TARJETA DE GARANTIA TOTAL POR RECEPTOR Y VALVULAS

No compren receptores que no se garanticen, si quieren tener radio segura y evitarse disgustos.

No olviden que quien vende un buen receptor no debe tener inconveniente en garantizarlo con su firma. Exijan siempre garantía total firmada y sellada.

LEGANITOS, 47, 1.º — MADRID

GABANES a medida, a 125 y 150 pesetas, que valen 200.

Vea escaparates con modelos últimas creaciones de la moda. La casa más surtida de Madrid en pañería fina, siempre novedades. Gusto exquisito. No compren gabanes hechos, nuestros precios a medida son más ventajosos

ZARDAIN. — HORTALEZA, 108

Máquinas calculadoras LIPSIA

PARA TODAS OPERACIONES

Sumadoras que imprimen. Se venden y desean representantes activos. Dirijanse:

OTTO HERZOG

ANDRES MELLADO, NUM. 32

Teléfono 35643

A plazos MUEBLES, TEJIDOS, SASTRERIA, ZAPATERIA

Lázaro Carmona, Relatores, número 3. Tl.º 13.101.

Correo de espectáculos

LARA.—Mañana, inauguración. Compañía titular, estreno, «La verdad inventada (de Jacinto Benavente). Sábado y domingo, tarde y noche, «La verdad inventada». Se despacha en contaduría.

CÓMICO. — (Loreto-Chicote.) — Mañana, estreno de la comedia «La chica de Buenos Aires», original de Suárez de Deza.

LATINA.—(Cine sonoro.)— Hoy, «Tarzán de los Monos», la más sugestiva y emocionante y formidable superproducción sonora.

El local más cómodo, moderno y confortable, después de la reforma realizada. (Butaca, 1,25; butaca de anfiteatro, 0,40.)

EL TIEMPO

Se ha formado sobre nuestra Península un núcleo de presiones altas. Se han registrado lluvias de escasa importancia en las cuencas del Ebro y Duero, y algo más intensas en las provincias del Norte.

La temperatura más elevada fué de 24 grados en Murcia, Sevilla y Málaga, y la mínima más baja fué observada en Teruel, 2 grados.

En Madrid osciló el termómetro entre 16 grados y 7 grados.

Tiempo probable según el Servicio Meteorológico Nacional

Cielo nuboso; tiempo inseguro.

Partidos de pelota

En el Jai-Alai

Contendieron en el primer partido, a remonte, Echániz y Salaverría I contra Ucín y Vega. Se desarrolló competido con varias alternativas de tanteo. Ganaron los rojos por tres tantos.

Después jugaron, a pala, Izaguirre y Begoñés contra Gallarta II y Perea.

En la primera decena fué competido; luego avanzan los rojos, que son alcanzados en el tanto 37, a partir del cual nuevamente toma la iniciativa aquella pareja para ganar a su rival por cinco tantos.

Espectáculos para hoy

CALDERON.— (T. L. N.)— 6,30 y 10,45, Azabache (gran éxito).

COMEDIA.—A las 6,30 (popular, tres pesetas butaca). Una americana para dos.— Noche, no hay función.

FONTALBA.—(Carmen Díaz.) — Viernes, 10,30 (inauguración), Cancionera.

MARIA ISABEL.—(Despedida de la compañía Casimiro Ortas.)—A las 6,30 y 10,30, La voz de su amo (dos horas y media en franca carcajada).

VICTORIA.— (Aurora Redondo-Valeriano León.)—6,30 y 10,45, ¡La luz!

COMICO. — (Loreto-Chicote). — 6,45, 10,45, La mujer, mujer. (Populares.)

BENAVENTE.— (Antonio Vico. Teléfono 21.864.)—6,30, prólogo de Los intereses creados. El nido ajeno y Por qué Juan se quitó de la bebida.—10,30 (estreno), Juanito Arroyo se casa (Alvarez Quintero).

CERVANTES.— (Teléfono 12.114. Compañía Meliá-Cibrián.) — 6,30, Usted tiene ojos de mujer fatal (tres pesetas butaca).—10,45, ¡Yo no quiero líos! (estreno).

TEATRO CHUECA.— (Compañía de comedias Fifí Morano y Fulgencio Nogueras.)—6,30, A divorciarse tocan.—10,30, El sombrero de copa. (Butaca, una peseta.)

MARAVILLAS. — (Revistas.) — Tarde, no hay función.—10,45, La camisa de la Pompadour (estreno).

PAVON.—(Compañía titular de revistas.)—6,30 y 10,30, Socorro en Sierra Morena. (Triunfo de Estrellita Castro, Niño del Museo, Niño de Alcázar y Luis Yance.)

ZARZUELA.—A las 6,30 y 10,30, Fu-Manchú en su fantástica creación La revista de los misterios.

CIRCO DE PRICE.—A las 6,30 y 10,30, grandes funciones de circo. Matinée infantil. Beneficio, en tarde y noche, de la pequeña malabarista Trixie. Tarde ofrecerá un trabajo a los niños, y noche los dedicará a los futbolistas españoles, con asistencia de los «ases» del Madrid. Ultimo jueves de circo.

CAPITOL.—(Teléfono 22.229.) — A las 6,30 y 10,30, Soltero inocente (por Chevalier) y concierto por la orquesta Capitol (Renovada la primera parte del programa de cine.)

AVENIDA.—(17.571.)—A las 6.30 y 10,30 (tercera semana), gran éxito de la maravilla cinetécnica King Kong (argumentada por Wallace, con el monstruo prehistórico). (Programa especial Radio Sice.) (Butaca, tres pesetas.)

COLISEVM.— (14.442.)— 6,30 y 10,30, Los tres mosqueteros (nueva versión sonora). (¡Grandioso éxito!)

CINE DE LA OPERA.— 6,30 y 10,30, Páprika (Granito de sal), (Exito grandioso de Paul Orbiger.)

CINE DE LA PRENSA.— 6,30 y 10,30, El amor de uniforme (por Marta Eggerth). (Exito inmenso.)

MONUMENTAL CINEMA.—6,30 y 10,30, El caserón de las sombras.

PALACIO DE LA MUSICA. — 6,30 y 10,30, Yo... y la emperatriz (Lilian Harvey).

CINEMA GOYA.—4, sección infantil.— 6,30 y 10,30, El mayor amor.

CINE DOS DE MAYO.— 6,30 y 10,30, ¿Quién es el criminal?

CINEMA ARGUELLES.—(Teléfono 35.155. Totalmente reformado y decorado. Reapertura.) — 6,30 y 10,30, París-Mediterráneo.

ASTORIA.—(Teléfono 21.370.) — A las 6,30 y 10,30 (estreno), Crepúsculo rojo. (Butaca, dos pesetas; principal, una.)

BARCELO.—4,15, gran infantil, programa cómico e instructivo, Charley Chase, La Pandilla, dibujos, regalos; butacas, una peseta.)—6,30 y 10,30, Las dos huerfanitas (la película sublime).

CINE GENOVA. — (Teléfono 34.373.)—4,30, programa extraordinario especial para niños).—6,30 y 10,30, el maravilloso film de éxito excepcional Champ (el campeón). (Wallace Beery y Jackie Cooper.)

CINE MADRID. — (Teléfono 13.501.)—A las 6,30 y 10,30 (programa doble), estreno de la gran película Audacia (por Tom Mix) y la graciosa comedia Dos días felices (por Paul Horbiger).

FIGARO.— (Teléfono 23.741.) — 4,30, función infantil. Gran sorteo de juguetes. (Butaca, una peseta.)—6,30 y 10,30, El amor y la suerte (gran éxito de risa).

LATINA.—(Cine sonoro.)— (Totalmente reformado, comodísimo.) —6 y 10,15, Tarzán de los Monos (formidable superproducción) y otras. (Butaca, 1,25; butaca anfiteatro, 0,40.)

CINE IDEAL.— (Cine sonoro.)— A las 6,30 y 10,30, Noche de fantasmas.

CINEMA BILBAO. — (Teléfono 30.796.)—A las 6,30 tarde y 10,30 noche, Sueño dorado (por Lilian Harvey y Henri Garat).

CINEMA EUROPA.—A las 6,45 y 10,30, Esta es la noche (hablada en español).

SAN CARLOS.—(Teléfono 72.827.) —A las 6,30 y 10,30 (estreno), La princesa del 5-10 (por Marion Davies).

PROGRESO.— (73.816.)— 6,30 y 10.30 (segunda semana del programa especial Radio Sice), Fiel a una mujer y El malvado Zaroff (gran éxito de inauguración del Avenida).

CINE DORE.— (El cine de los buenos programas sonoros.)— 5 tarde y 10 noche, grandiosos programas.

CINE LEGAZPI.—(Sección única, de 6,30 a 12,30, Conducta desordenada (drama policíaco).

METROPOLITANO.— 6,30, 10,30, Una morena y una rubia (por Concha Catalá, José Riquelme y Gaspar Campos).

TIVOLI.— A las 4,30, infantil, con regalos a los niños.—A las 6,30 y 10,30 (gran éxito), No quiero saber quién eres (finísima opereta, con Gustav Froelich y Liane Haid). (Sillones, una peseta.)

PARDIÑAS.—6,30 y 10,30, la sensacional comedia dramática El hombre que se reía del amor (por María Ladrón de Guevara y Rafael Rivelles, totalmente hablada en español).

CINE PADILLA.— (Padilla, 40. Teléfono 53.032.)—6,30 y 10,45, Primavera en otoño (en español). (Exito inmenso de Catalina Bárcena, con Antonio Moreno y Raul Roulien.) La sección infantil de las 4,15 se traslada a los sábados.

CINE TOLEDO.—(Frente a Fuentecilla. Teléfono 71.915.)—6,30 y 10,30, La momia (por Karloff el inimitable).

CINE DELICIAS.— (Tortosa, 8. Teléfono 74.052.) — 6.30 y 10,30, Infierno de amor y la gran producción rusa El camino de la vida (Ivan Kirla).

TETUAN.—(Femina.)—A las 7 y 10,30, Luces de Buenos Aires (hablada y cantada en español, por Carlos Gardel).

TRIANON.— (Magdalena, 30.) — Gran varietés. Souper tango.

Imprenta de LA LIBERTAD
Madera, 8

Ministerio de Educación, Cultura y Deporte 2012

LA ASTUCIA DE LA LIEBRE (historieta muda), por Blas

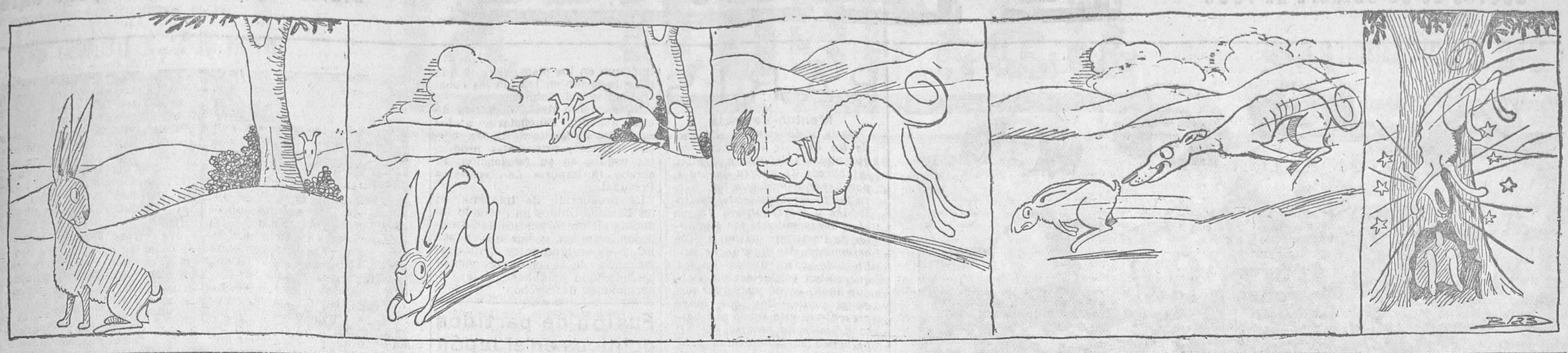

ANUNCIOS POR SECCIONES

No se admiten anuncios inmorales

HASTA OCHO PALABRAS, CINCUENTA CENTIMOS; CADA PALABRA MAS, DIEZ CENTIMOS

Contrato por tres meses, a CINCO CENTIMOS palabra, sin limitación

AGENCIAS

Informaciones, vigilancias, reserva absoluta. Asuntos administrativos. Agencia de verdadera solvencia. Marqués de Cubas, 25, principal 1. — Teléfono 21.765.

ALMONEDAS

Almoneda. Colchones lana, armarios roperos, varios muebles, baratísimos. Hortaleza, 104.

Cama, colchón, almohada, 50; Camas doradas, alcobas, comedores. sillerías varios estilos, infinidad de muebles. Luna, 13.

Por renovación existencias, comedor, 300; alcoba jacobina, 375. Los mozos. — Santa Engracia, 65

Gran alcoba, gran lujo, 1.300 pesetas; comedor cubista, 750 hasta 2.000 pesetas. Tresillo confort, desde 300 hasta 700 pesetas. Flor Baja, 3.

Buró americano, 90 pesetas. Despacho arte español, 390. Flor Baja, 3.

Casa Trigueros. La más barata. Casa recomendada. Mesillas, 4; colchones, 8; sillas, 4; percheros, 15; lavabos, 17; mesas, 10; camas doradas, 36; plateadas, 36; comedores, 100. Luna. 27 (frente Pizarro).

Muebles todas clases, baratísimos; camas doradas. Valevrde, 26.

Liquidación por renovación toda clase muebles, baratísimos; alcobas, comedores, desde 400. Luchana, 33.

Muchos muebles baratísimos. Marqués de Leganés, 5 (esquina Ancha).

Muebles baratísimos, muchísimos mitad precio. Matesanz, Estrella, 10.

ALQUILERES

Despacho, oficinas, salón juntas, amueblados, teléfono 21.401. Fuencarral, 6, segundo izqda.

Pianos alquileres. Plazos. Fuencarral, 43. — Hazen.

Amplio cuarto, siete piezas, baño, calefacción central, ascensor, 26-30 duros. Príncipe Vergara, 93.

900 pesetas, precioso exterior, gas. Cartagena, 7 (Metro Becerra).

2.00 pesetas alquílase tienda hermosa, vivienda. Blasco Ibáñez, 11 (antes Princesa).

Se alquila un piso con hermosa azotea en casa de campo. Precio económico. Razón. Carretera de Chamartín, 15.

La Agencia Valeriano Pérez recibe sus encargos de anuncios por palabras en cualquiera de estas secciones Plaza del Progreso, 9, entresuelo. Teléfono 70.117.

AUTOMOVILES

Neumáticos ocasión, todas medidas, baratísimos. Recauchutados Fleristone. Gonzalo Córdoba, 22. Exportación provincias. Teléfono 42.162.

Bielas para toda clase de coches y camiones. — Alonso García y Compañía. Bárbara de Braganza, 14.

Baja neumáticos? Camión turismo. Casa Ardid. Génova, 4. Envíos provincias.

Automovilistas. Tenex, el mejor producto para pegar juntas. Furio. Núñez Balboa, 15.

Magnetos, delcos, dínamos, motores, acumuladores, arreglos garantizados. Oem. Carmen, 33.

Aspirantes vigilantes motoristas. Prácticas examen, plaza Dehesa la Villa, Motocicleta Gillet, 50 pesetas. Mecánica, práctica taller. — Paseo Marqués Zafra, 18.

Facilito dinero por coches como garantía.— General Pardiñas, 93, garaje.

Guardar automóviles, 15 pesetas, y muebles. — Remolcado gratis. Paseo Marqués Zafra, 18.

Enseñanza conducción automóviles, motocicletas, reglamento, mecánica, preparación completa programa. Alquiler motocicleta examen vigilantes. Escuela Automovilista. Niceto Alcalá Zamora, 56.

Academia Americana. Automovilismo, motorisco, conducción, mecánica, 100 pesetas, con carnet. General Pardiñas, 93.

Carnet, enseñanza, conducción automóvil, motocicleta, mecánica, taller, reglamento, 100 pesetas. Paseo Marqués Zafra, 18.

Cubiertas de ocasión desde 30 pesetas; cámaras desde siete. Malasaña, 24.

Enseñanza conducir automóviles, motocicletas, carnet, todo 100 pesetas. Arenal, 23.

Agencia Antonio Corona admite anuncios por palabras para todas las secciones de este periódico. Fuencarral, 63 moderno. Teléfono 94.544

CASAS Y SOLARES

Se vende solar cercado de fábrica, con agua. Razón: avenida de la Libertad, 100. Chamartín de la Rosa.

Para anuncios en todas las secciones de LA LIBERTAD diríjanse a Valverde, 8, Agencia Cortés. Teléfono 10.905.

COLOCACIONES

DEMANDAS

Nodrizas, sirvientas, las mejores facilitamos al momento, Madrid, provincias. Palma, 7. Agencia.

Doncellas, cocineras, niñeras, amas, nodrizas, etcétera. Facilitamos informadas. Agencia Católica Hispanoamericana. Fuencarral, 88. Teléfono 25.225.

Pintura revoco, empapelado económico. Teléfono 59.009.

Taquimecanógrafa práctica oficina ofrécese. San Mateo, 12, tercero derecha. Mercedes.

Contabilidad, métodos prácticos por profesor diplomado en Norteamérica; precios módicos. Canarias, 3, segundo izquierda.

En la Agencia Reyes se admiten anuncios por palabras para todas las secciones Conde de Romanones, 10. — Teléfono 74.947.

OFERTAS

Señoritas buena presencia para vendedoras. Hoy, once a una. Paseo Recoletos, 17.

Colocaciones todas clases, cobradores, administradores, secretarios, ordenanzas, porteros, choferes, etcétera. Gestión rápida. Fuencarral, 88. Hispanoamericana.

Necesito costureras abrigos niños. Duque de Rivas, 3, principal.

Faltan pantaloneras y pelliceras. Atocha, 32. Chapatte.

Desea gestione el empleo que necesita? 26.925.

Señoritas buena presencia, don de gentes, activas, se precisan para la venta moderno aparato belleza. Fúcar, 10. — Nueve a once.

Tornero madera falta. Santa María Cabeza, 39.

Estos anuncios se admiten en la Empresa Anunciadora Alas. Carrera de San Jerónimo, 3. Teléfono 25.174

COMADRONAS MANICURAS

Atanasia Madrigal. Embarazadas, consulta gratis; hospedaje. Gravina, 3, primero.

Partos. Estefanía Raso, consulta reservada. — Mayor, 40.

Paz Iscar. Consulta reservada; hospedaje; médico especialista. Teléfono 25.181. Glorieta Bilbao, 7.

Sisinia Martín, antigua comadrona; hospedaje. Consulta diaria gratis. Corredera Alta, 12.

Ex profesora Maternidad. Consultas reservadas. Plaza Lavapiés, 4. Teléfono 70.603.

Doctor especialista embarazo, menstruación. Reconocimiento gratuito. Hortaleza, 61.

Partos. Luisa Veira, profesora. Consulta. Plaza Progreso, 10.

Agencia Domínguez, plaza del Matute, número 8, para anuncios por palabras en todas las secciones de este periódico. Teléfono 13.681.

COMPRAS

Papeletas del Monte y alhajas. La Casa Central da mucho más dinero que las demás casas. Postas, 7 y 9.

Alhajas, papeletas del Monte, máquinas de escribir y coser, escopetas, gramófonos, cines. La casa que más paga. Sagasta, 4. Compraventa.

Casa Magro. Alhajas, escopetas, aparatos fotográficos, gramófonos, máquinas escribir, coser, papeletas Monte, gabanes, pellizas. Fuencarral, 93. Teléfono 19.633.

Compro cobre, tornillo, palastro — Ramón la Cruz 27.

Compro alhajas antiguas, modernas, oro, plata, platino, pagando bien. Casa Orgaz. Ciudad Rodrigo, 13. Teléfono 11.625.

Los anuncios por palabras se han trabajado siempre especialmente en la Agencia Enrique de Laguno. Preciados, 62. Teléfono 14.905.

CONSULTAS MEDICAS

Impotencia. El hombre siempre joven. No curándose devuélvense honorarios. Antón Martín, 40 (44 moderno), clínica.

Matriz, embarazo, esterilidad, secretas. Médico especialista. Jardines, 13.

Antiguo consultorio doctor París. Romanones, 2. Piel, sífilis, impotencia, blenorragia, complicaciones de la misma. Tratamientos modernos hasta completa curación. Matriz, embarazo. Correspondencia reservada.

Rayos X. Reconocimientos, cinco pesetas; especialista enfermedades estómago, hígado, intestinos estreñimiento. Curación sin operar. Corredera Baja, 5.

Matriz, reconocimiento embarazadas, menstruación. Consulta: doctor Hernández. Duque Alba, 10. Diez-una, tres-siete.

Secretas, urinarias, sexuales. Consulta particular, cinco pesetas. Hortaleza, 30.

Doctor especialista embarazo, menstruación. Reconocimiento gratuito. Hortaleza, 61.

Médico secretas, consulta mañana, tarde. — Fuencarral, 75.

Curaciones prontas, alivio inmediato, venéreo, sífilis, purgaciones, debilidad, impotencia, espermatorrea. Clínica especializada. Duque Alba, 10. Diez-una, tres-nueve. — Provincias correspondencia.

Mayor, 66, continental, recibe estos anuncios. Buzón reservado.

CORRESPONDENCIA

Dora Dalinda. Recuérdate; piensa este nombre. Escríbeme. Aldo.

Martina. Llegué sin novedad; acude Monumental. Zafiro.

DENTISTAS

Dentista. Cristóbal. Plaza Progreso, 16. Teléfono 20.603.

ENSEÑANZAS

Bachillerato. Selecta preparación. Laboratorios. Internado. Líceo-Academia Central. Luna, 22.

Profesora de guitarra, solfeo. Salud, número 5, tercero izquierda. De dos a cinco.

Academia España. Cultura. Francés, Taquimecanografía. Contabilidad. Ortografía, Aritmética. Gramática. Dibujos. Señoritas, varones. Montera, 36.

Clases Campo. Matemáticas Contabilidad. Idiomas. Carrera de Comercio. Oposiciones. Jardines, 17.

Oposiciones Hacienda. — Ferrocarriles, Banco España. Clases grupos 10 alumnos. Hortaleza, 110. Academia Ramos.

Inglés, contabilidad, preparación bachillerato; métodos prácticos; precios módicos. López Jiménez. Canarias, 3, segundo izquierda.

Bailes. Enseñanza rapidísima. Magdalena Crespo. Romanones, 12, continental.

Taquimecanografía, Contabilidad, Ortografía. Atocha, 41.

Mecanografía, siete pesetas mensuales; Taquigrafía, Ortografía, Contabilidad, 10 pesetas. — Hispania. Puerta Sol, 6.

Profesora solfeo, piano, enseñanza rápida. — Conservatorio. Ancha, 55.

Profesor particular, Aritmética, Algebra, Geometría. Monteleón, 8, tercero izquierda.

Contabilidad, cálculos, idiomas, preparación oficinas, traducciones, precios módicos. Navas Tolosa, 4, segundo derecha (junto Callao).

HIGIENE

Gomas higiénicas, La Ideal, Jardines, 23.— Clase especial, 3 pesetas docena.

Preservativos, los mejores, La Francesa. Plaza Carmen, 1. Clase especial propaganda, 2,50 docena. Envíos provincias.

Pensión Torrijos, exteriores, dos amigos, tres platos, económico. Echegaray, 22, segundo.

Pensión Versalles, avenida Eduardo Dato, 21. Espléndidas habitaciones, todas exteriores, calefacción central, dos cuartos de baño.

Trato familiar, habitaciones exteriores, baño, ascensor. Cruz, 24 y 26, primero izquierda.

Antes de comprar su gabán no deje usted de ver los escaparates de Benítez. Hortaleza, 64.

En familia se cede a matrimonio o dos amigos buena habitación. Baltasar Bachero, 27, segundo izquierda.

OPTICA Y OCULISTAS

Graduación vista gratis; técnico especializado. San Bernardo, 2.

En la Agencia Alas se admiten anuncios por palabras para todas las secciones. Carrera de San Jerónimo. 3. Teléfono 25.174.

SASTRERIAS

Sastrería fina. Cortador. Manuel Matamoros. Trajes, abrigos, 100 pesetas, ocho mensualidades. Reina, 5.

Sastrería Filgueiras. Hechura traje, gabán, 55 pesetas, garantizando confección. Hortaleza, 7, segundo.

SASTRES

Trajes, gabanes, plazos, cinco pesetas semanales; 20 mensuales. Casa Bajo. Magdalena, 1.

TINTES DOMESTICOS

Señoras! Para teñir en casa con éxito y comodidad usad solamente los tintes domésticos Wiki. Surtido de treinta colores. De venta en droguerías: 80 céntimos sobre. Para quitar manchas usad Totil.

Para anuncios en esta sección dirigirse a la Agencia La Prensa. Carmen, 16, primero. Teléfono 10.122.

Tienda tres huecos, esquina dos calles, gran cueva, vivienda, cerca glorieta Atocha. Gobernador, 25, cacharrería.

Desea traspasar ventajosamente su negocio? ¿Desea tomar negocio traspaso? 26.925.

Peluquería barata. Razón: Tribulete, 1, peluquería.

Traspaso cuarto propio huéspedes, amueblado, económico. Conchas, 4, principal derecha, escalera izquierda.

Agencia Los Tiroleses para anuncios por palabras en todas estas secciones. Peligros, 2. — Teléfono 18.394.

VARIOS

Tapicero económico, domicilio, arreglo muebles tapicería. Teléfono 72.118.

Se borda y se incrusta a máquina a la perfección y muy económico. Señorita Pilar González. Travesía de San Lorenzo, número 13, principal, letra C.

Inglés, métodos muy prácticos y precios módicos, por profesor diplomado en Norteamérica. Canarias, 3, segundo izquierda.

Fotografía Laurgraff, antes Montera, 42, se ha trasladado a Montera, 4, entresuelo, donde sigue haciendo carnets, kilométricos y pasaportes rápidamente.

Niños destrozones, zapato eterno caucho-cuero, recorrido 25.000 kilómetros, 6,50 pesetas. Tres Cruces, 9.

Benítez, Hortaleza, 64.— Presentad este anuncio y le haremos el 10 por 100 de descuento en toda clase de prendas.

Caballeros, aprendan en plaza del Carmen, 1, bailes modernos.

Mudanzas con camionetas desde 15 pesetas. Teléfono 32.244.

Sombreros. Valverde, 3. Reformo, limpio, tiño.

Recibos lotería, cinco y seis pesetas millar. Envíos provincias contra reembolso. Imprenta B. Hernández. Juan de Austria, 11. Teléfono 36.190.

Obreros, zapato caucho-cuero, nueve pesetas, recorreréis 25.000 kilómetros. No comprad, examinarlos. Tres Cruces, 9, junto Pi Margall.

Mecanografía, todas marcas, 4,75 mensuales, hora diaria. Sandoval, 19.

Entregamos cincuenta pesetas por veinticinco en artículo relacionado lotería para venta ambos sexos. Bárbara de Braganza, 4, tienda electricidad. Tardes, cuatro a seis.

Pianos alquiler, 8 pesetas mensualidad. — Fuencarral, 23, entresuelo.

500 a 5.000 pesetas garantizadas producen buena renta mensual.— Administración: Caballero Gracia, 20 moderno.

Peletería-taller, reforma, confección. Pi Margall, 5, entresuelo.

Pagaría bien portería. 26.925.

Fumadores. — Poniendo Tibak en vuestros cigarrillos, evitaréis catarros. Farmacias.

Arreglo sombreros de fieltro; especialidad.— Guinea, Bordadores, 12.

Puede ganar dinero. Fabricando y vendiendo por su cuenta cremas, betunes, espejos, dentífricos, tintas, lacres, pinturas, barnices, esmaltes, vinos, licores, quinas, colonias, perfumes, depilatorios, tinturas para el cabello, productos fotográficos, etc. Se lo enseñará esta obra de 25.000 fórmulas, «Moderna Enciclopedia Industrial». — Envíe este anuncio franqueado con dos céntimos a Antonio Roch, editor, Aragón, 118 (Barcelona), y recibirá gratis el folleto explicativo.

Interesante padres. Clases individuales. Bachillerato, Magisterio, Dibujo. Travesía Trujillos, 2, segundo izquierda.

Los anuncios por palabras se admiten en la Agencia Publicitas. — Avenida de Pi y Margall, 9.

VENTAS

Máquinas de escribir y calcular, nuevas y reconstruídas, en buenas condiciones de pago; alquiler, reparaciones, accesorios para toda clase de máquinas de escribir, copias, clases de mecanografía, abonos de limpieza. Otto Herzog. Andrés Mellado, 32. Teléfono 35.643.

Saturadoras, serpentines, manómetros, fuentes. Gran ocasión. Trust Cafetero. Santa María, 3.

Faroles cementerio, candelabros niquelados. Fábrica. Alvarez Gato, 3.

Regalo 30 cupones Progreso, Mundial, 60 Nacional, en cuarto kilo café; también en las legumbres. León, 22 moderno. Colibrí.

Cama hierro, colchón muelles, almohada y colchón borra, 50 pesetas. Torrijos, 2.

Casa Jiménez. Venta, alquiler velos novia, mantones Manila. Preciados, 56; Calatrava, 9.

Casa Jiménez. Aparatos fotográficos, cinematográficos, joyería, relojes, mantones Manila, mantillas. Preciados, 56.

Hácense instalaciones completas toda clase de establecimientos. Precios económicos. Trust Cafetero, Santa María, 3.

Desea usted adquirir camas y muebles de bronce? Diríjase a la mejor fábrica que existe.— María Teresa, 6 (Guindalera). Teléfono 51.287.

Camas, fábrica La Higiénica. Nuevos precios. Nuevos modelos. Bravo Murillo, 48.

Trajes, gabanes caballero seminuevos, americanas, pantalones, fraks, smokings, inmenso surtido, vendo económicamente. Núñez Balboa, 9, bajo izquierda.

Calzados niño, señoras, caballero, liquidamos por exceso existencias. Almacenes Serra, San Bernardo, 2.

Vendo perra perdiguera joven. Razón: Fernández Ríos, 76, principal.

Imprenta se vende, bien surtida, con máquina plana barata. Juan Bravo, 35, Segovia.

Piano Ronisch, cola, de conciertos, verdadera ganga. Fuencarral, 43. — Hazen.

Zapateros. Hormas usadas, baratas. — Cava Baja, 53.

Fábrica camas doradas, baratísimas. Valverde, 1; Bravo Murillo, 112.

Pianos de ocasión, únicamente de calidad y garantía, primeras marcas, contado, plazos. — Fuencarral, 43. Hazen.

Discos, gramófonos ocasión. Compro, vendo, cambio. Calle Emilio Menéndez, 7 (antes Santa Bárbara). Sucursal: San Benardo, 29.

Pianos Ronisch, Gaveau, Erard, Pleyel, Ghassaigne, seminuevos, de verdadera ocasión. Fuencarral, 43. Hazen.

Benítez. Gabanes para caballero desde 32 pesetas. Hortaleza, 64.

Autopianos Ronisch, Howard, Internacional, reproductores, precios de fábrica. Fuencarral, 43.— Hazen.

Peletería. Martitas, cuellos, muchas pieles baratísimas. La Dalia. — Fuencarral, 52.

Garbanzos nuevos, estupendos, 1,25 kilo. Sírvense desde cinco kilos. Casa de los garbanzos. Gravina, 12. — Teléfono 14.142.

Bazar acreditadísimo, especializado precios únicos, mejor sitio Madrid, con grandes existencias, mil artículos diferentes. Escribid: apartado 12.105. Abstenerse insolventes.

Serna (Angel J.). Máquinas fotográficas ocasión. Fuencarral, 10.

Tubos cemento centrífugo. Piedra artificial Cantó. Princesa, 34. Teléfono 34.466.

Guantería, chofer, fantasía, manoplas corrientes, baratísimas. La Dalia. Fuencarral, 52.

Urgentísimo comedor, despacho, recibimiento, camas, salamandra, aspiradora Electro Luz, buró americano. Hermosilla, 87.

Hermoso aparato luz antiguo y estufa petróleo, 50 pesetas. — Doña Urraca, 36.

Se ofrecen licencias de explotación de las patentes siguientes: Ernst Cohnitz, patente número 113.764, por «Procedimiento para mezclar líquidos entre sí o con gases». I. G. Farbenindustrie A. G., patente número 120.431, por «Procedimiento para la desecación y la deshidratación de hipoclorito de calcio húmedo neutro de alto tanto por ciento». I. G. Farbenindustrie A. G., patente número 120.149, por «Procedimiento para la preparación de cloruro de cal». I. G. Farbenindustrie A. G., patente número 109.859, adición a la principal número 107.833, por «Mejoras en procedimiento para la obtención de sulfuro de carbono». — Dirigirse a Roeb y Compañía, oficinas de patentes y marcas, Alcalá, 40. Apartado 365, Madrid.

Capitas, gabanes impermeables. Carretas, 21 moderno.

Linoleum. Arenal, 24, Carretas, 21 moderno.

En la avenida de Pi y Margall. 7, teléfonos 21.014 y 21.015, está la Agencia Rex, que admite todos estos anuncios.

ESTOS ANUNCIOS SE ADMITEN

En nuestras oficinas, San Roque, 7

En todas las AGENCIAS DE PUBLICIDAD

En nuestro quiosco de Glorieta del 14 de Abril (CUATRO CAMINOS)

Y en los de venta de periódicos siguientes. CALLE DE ALCALA (FRENTE AL BANCO DE VIZCAYA) — CALLE DE ALCALA (FRENTE AL RIO DE LA PLATA) — CASA ATIENZA, Avenida República, 14 (P. Vallecas)

HUESPEDES

Estables, 4,50. Nueva instalación. Tudescos, 45, segundo (hace tercero), junto Palacio Prensa.

Se alquila gabinete y alcoba a caballero formal, solo dormir, único huésped. Tesoro, 19, tercero izquierda.

Se cede gabinete independiente. Ayala, 162, señorita Teresa.

Empleados, estudiantes, cubiertos desde 1,50; abonos, desde 70 mes; cocina sana, abundante. Echegaray, 11.

Alquílase habitación a empleado estable. — Sandoval, 2 duplicado.

Habitación exterior, otra interior, con o sin cocina. Fuencarral, 27, primero derecha. Teléfono 17.094.

Pensión Arribas. Estables desde 5,50. Teléfono. Cruz, 26 moderno.

Huéspedes en familia económica. Carretas, 12, tercero centro. Rita.

PRESTAMOS

Socio con 10.000 pesetas necesito, administrándolas interesado, negocio segurísimo, grandes utilidades. Fuencarral, 153; tardes. García.

Desea colocar su dinero bien garantizado? — 26.925.

RADIOTELEFONIA

Receptores americanos, dos corrientes (continua y alterna), elimina la local y alcanza extranjeras; 4 lámparas, 130 pesetas; 5 lámparas, 195. Las más acreditadas marcas. Demostraciones a domicilio. No compre aparatos en casas que sólo ofrecen una marca determinada; compre el receptor que mejor se adapte a sus exigencias personales. Gramófonos desde 79 pesetas con seis piezas. Discos de todas marcas a 6,50. Fuencarral, 141 duplicado (esquina Jerónimo Quintana). Teléfono 42.180.

TRASPASOS

Traspaso hermoso establecimiento cualquier industria. San Bernardo, 27.

Traspaso pensión céntrica. Peñalver, 5. Anuncios.

Traspaso taberna. Jaime Vera, número 12 (Tetuán).

Por ausencia, pastelería barata. Razón: Espíritu Santo, 22.

Hermosa tienda, tres huecos, trastienda grande, cueva y entresuelo, cinco habitaciones, propia para cualquier industria o almacén. — Razón: plaza Mayor, 16, sombrerería.

Traspaso carbonería en buen sitio. Razón: Modesto Lafuente, 20, carbonería.

En inmejorables condiciones se traspasa acreditada taberna con buena venta por imposibilidad poder atenderla. Razón: Juanelo, 27, vinos.

Ministerio de Educación, Cultura y Deporte 2012

AÑO XV
Jueves 26 de Octubre de 1933

La Libertad

MADRID
Diario republicano independiente

Arriba, unas gentiles granjeras californianas presentan cuatro enormes calabazas en la Exposición Agrícola de Petaluna.—Abajo, una muestra de los viñedos de Asti (California), la mayor colonia vinícola de América *(Fotos Ortiz-Keystone)*

"LA LIBERTAD" EN GINEBRA

La opinión mejicana sobre la Conferencia de Montevideo

Para el 5 de Diciembre está convocada en Montevideo la Conferencia Panamericana. Esta Conferencia parece marcar una nueva etapa en la vida de la Unión Panamericana, Unión que hasta ahora había tenido existencia semificticia, a causa, sobre todo, de la política de los Estados Unidos respecto de los países hispanoamericanos, que ha cambiado en estos últimos tiempos. Ya el presidente Hoover intentó acercarse a los demás países americanos y destruir el recelo que existía por aquella política norteamericana inspirada en la doctrina de Monroe. Roosevelt también espera poder ganar la confianza de las Repúblicas hispanoamericanas y encontrar allí el mercado necesario, la salida imprescindible a la producción de los Estados Unidos.

Y si la actitud de Norteamérica ha modificado las relaciones con los otros países del continente, se advierte que produjo efecto. La Conferencia de Montevideo, pues, tendría por objeto la unión de las Repúblicas americanas. Las iniciativas de Méjico (creación de una Oficina Internacional del Trabajo) y del Salvador (que propuso un Tribunal permanente de Justicia internacional) podrían interpretarse como un cierto desistimiento en la colaboración que esos países han dado hasta ahora a las instituciones de Ginebra.

Juzgamos interesante conocer el punto de vista de los hombres más autorizados de Hispanoamérica que la Asamblea de la Sociedad de Naciones reunió en Ginebra.

El Sr. Castillo de Nájera, ministro de Méjico en París, es una de las figuras más salientes y más estimadas en los círculos de la Liga. En el poco tiempo que lleva representando a su país en la Sociedad de Naciones supo conquistar el afecto y la confianza del mundo diplomático internacional. Castillo de Nájera fué posible candidato a la presidencia de su país y obtuvo en la XIV Asamblea este año el segundo puesto en la elección de presidente de la misma. Castillo de Nájera, además de ser un político emérito y un literato eminente, es un gran amigo de España. No uno de esos amigos que España tiene en América, de aquellos que traducen su simpatía hacia nosotros en las frases rituales: «la madre España, las hijitas», etc.; es un amigo sincero, cuya simpatía por España se exterioriza en toda ocasión. Por su personalidad política, su juicio sobre lo incógnito de la Conferencia de Montevideo tiene un gran valor.

Y Castillo de Nájera, con su franqueza habitual y su eterno buen humor, se ha prestado al interrogatorio.

Al preguntarle si creía que la Conferencia Panamericana puede llegar a un acuerdo continental para formar un organismo permanente más activo de relaciones entre los países americanos, nos dijo que tal organismo existe desde hace muchos años en la Unión Panamericana.

—¿Opina usted que pueda realizar una función en colaboración con la Sociedad de Naciones, o bien cree usted que esa iniciativa significa el alejamiento de los países americanos de Ginebra?

—Puesto que tal organismo existe y ha venido funcionando, y la mayor parte de las naciones americanas no sólo no están distanciadas del organismo de Ginebra, sino que colaboran en las actividades de éste, no debe pensarse que existe antinomia entre las dos organizaciones referidas.

—Y la iniciativa mejicana de proponer a la Conferencia Panamericana de Montevideo la creación de una Oficina Internacional del Trabajo para los países americanos, ¿puede interpretarse como un desestimiento en la colaboración que esos países han dado hasta ahora a la Oficina de Ginebra?

—El presidente de la República mejicana, al aludir a la creación de tal Oficina en su mensaje presentado ante el Congreso de la Unión el día 1 de Septiembre del año en curso, hizo notar que de crearse la Oficina del Trabajo Americana, sus labores secundarían valiosamente las del organismo de Ginebra.

Por último, preguntamos al primer delegado de Méjico si opinaba que habían desaparecido todos los recelos que existían en los países americanos respecto de la política norteamericana, inspirada en la doctrina de Monroe. Contestó de manera un poco evasiva, diciendo:

—Este punto quedará ampliamente contestado por la delegación de mi país, por lo que respecta a Méjico, en sus intervenciones relativas durante las sesiones de la próxima Coferencia Panamericana. Seguramente que las delegaciones de los demás países iberoamericanos expondrán en tal ocasión las opiniones que tengan sobre el particular.

Se comprende la respuesta del Sr. Castillo de Nájera. Si, como ahora parece, los Estados Unidos son los primeros en refrenar sus ambiciones, en desechar su política imperialista en América, arrepintiéndose de su conducta en Haití y Nicaragua, sería poco útil y, sobre todo, poco político el volver sobre conducta pasada que ellos mismos condenan.

Para el Sr. Castillo de Nájera, la Conferencia de Montevideo ha de contestar a las preguntas que todos formulamos. ¿Será una reunión más, sin otro resultado práctico que los discursos y las disertaciones retóricas?

GUY BUENO

Ginebra, Octubre, 1933.

AUDAZ EVASION

Argel, 25.—Cinco reclusos de la prisión central de Fontovrault se han evadido de la misma.

Los guardianes que fueron a tomar el servicio de la mañana encontraron a sus compañeros maniatados. Los evadidos les habían arrebatado las llaves de los rastrillos y habían huído saltando dos muros de gran altura.

Todas las brigadas de gendarmería de la región han sido avisadas de la huída y trabajan activamente para capturar a los evadidos.

PARIS

Menton-Valencia

París, 25 de Octubre.—En uno de los días de la semana en que vivimos llegarán a Menton los barcos de guerra enviados por España para que tomen a su bordo las cenizas de Blasco Ibáñez y las repatríen. Yo no sé si serán muchos los españoles de París que asistan a esta ceremonia. Me figuro que no. En todo caso, menos de los que solían visitarle vivo. Porque ahora ya no puede dar nada a nadie. Hay que tener presente en esta sazón que hasta después de muerto fué hiperbólica su generosidad política. Hubo quien por colocar un hombro bajo el féretro del ilustre español puede que llegue a ser ministro de la República.

Francia, como no podía menos de ocurrir, se asociará a la solemnidad a que aquí se alude. Rendirán los honores franceses al cadáver no sólo barcos de guerra, sino algunos aviones.

No podría elegirse una marcha triunfal más armonizada con la buena memoria de Blasco Ibáñez. Ningún meridional lo fué más que él. Ni puede amarse al Mediterráneo más fervorosamente que él le amaba. Sobre la llanura más azul del Mundo va a deslizarse el féretro hacia Valencia, que fué siempre su verdadero norte. Y todo ello bajo la bandera de la República española, que era la suya. Yo le he oído defender muchas veces la teoría de sus colores, desde aquellos tiempos heroicos del lerrouxismo en que fué desplegada sobre Cataluña frente a la de la Solidaridad Catalana, profunda fobia nacionalista, desbordada de odio irreflexivo.

Pero, no obstante, cuando los barcos españoles partan con rumbo hacia Valencia llevándose de Francia las cenizas de Blasco, habrá un pueblo definitivamente melancolizado: Menton. Menton llegó a constituir la verdadera patria del desaparecido. A Menton, que es quizá el repliegue más bello del Mediterráneo, le amaba Blasco como a la misma Valencia. Esto fué así porque la verdadera patria de Blasco Ibáñez era el mar latino. «Mare nostrum» decía él siempre, con una unción tal que las dos palabras tenían entre sus labios el tono tibio de una jaculatoria.

Ha llegado, pues, para Menton el momento de separarse de su gran amigo. Y bien está dejar aquí consignada su inevitable melancolía. Porque de Menton, del inevitable dolor de Mentón, no se acuerda nadie. Y eso está mal. Al busto de Blasco que queda allí va a faltarle el ánimo.

CEFERINO R. AVECILLA

EL PLAN ROOSEVELT

La rehabilitación industrial

El mejoramiento de la industria de la construcción favorecería a España

Washington, 25.—Los esfuerzos del Gobierno para la rehabilitación del ramo de la construcción han atraído notablemente la atención de las industrias del linóleum y otros métodos de soleado. Se entiende que un mejoramiento en la industria de la construcción beneficiaría las importaciones de materiales brutos de España, Portugal, Argentina, India y otros países. Los arquitectos modernos son partidarios ahora del linóleum en los pisos, sistema que ha sido usado en las nuevas construcciones del Gobierno.

Un aumento de la demanda de este artículo beneficiaría a los mercados de aceite de linaza, corcho, cáñamo, principales productos usados en su fabricación. El corcho se importa de España y Portugal.

La producción de linóleum en los Estados Unidos ha quedado reducida en un 50 por 100 de su anterior volumen, y en un 33 por 100 de su antiguo valor como consecuencia de la crisis económica perjudicando notablemente las importaciones de corcho.

Fusión de partidos políticos en el Japón

Tokío, 25.—Se anuncia que está a punto de realizarse la proyectada fusión de los partidos políticos, formando uno solo que englobaría también a las pequeñas organizaciones.

La Conferencia del desarme

El presidente de la Mesa propone el aplazamiento de la Conferencia hasta el 4 de Diciembre

Ginebra, 25. — La Mesa de la Conferencia para la reducción y limitación de armamentos se ha reunido esta tarde, bajo la presidencia del Sr. Henderson. En representación del Gobierno español asistió el Sr. Madariaga, llegado esta mañana de París.

El Sr. Henderson, después de recordar los hechos acaecidos en estos últimos días, afirmó que la Mesa debía tener en cuenta dos hechos esenciales: Primero, el deber de la Conferencia de elaborar un pacto, y segundo, que la base de este convenio debía ser el proyecto británico.

«Lo contrario—dijo—sería un golpe mortal para la Liga, para la causa del desarme y para el honor de la Conferencia.»

El Sr. Henderson terminó oponiéndose al aplazamiento de la Conferencia hasta el año próximo y proponiendo que la Comisión general autorice a la Mesa para tomar las medidas necesarias a fin de que la discusión en segunda lectura del proyecto de convenio empiece antes del 4 de Diciembre próximo.

El delegado francés, Sr. Massigli, apoyó la proposición presidencial e insistió en que todo el trabajo de la Conferencia debía proseguirse exclusivamente en Ginebra.

El delegado británico, Sr. Eden, apoyó también la proposición del Sr. Henderson y recordó que su Gobierno está decidido a continuar su acción en favor del desarme.

Después de una breve intervención de los delegados holandés, suizo e italiano, la Mesa ha aprovado por unanimidad la proposición de su presidente.

La Comisión general de la Conferencia se reunirá mañana con objeto de ratificar el acuerdo de la Mesa.

La Mesa celebrará otra sesión al final de la reunión de la Comisión general.

El aplazamiento produce gran sensación

Londres, 25. — El aplazamiento de la Conferencia del desarme ha producido verdadera sensación en los círculos conservadores extremistas.

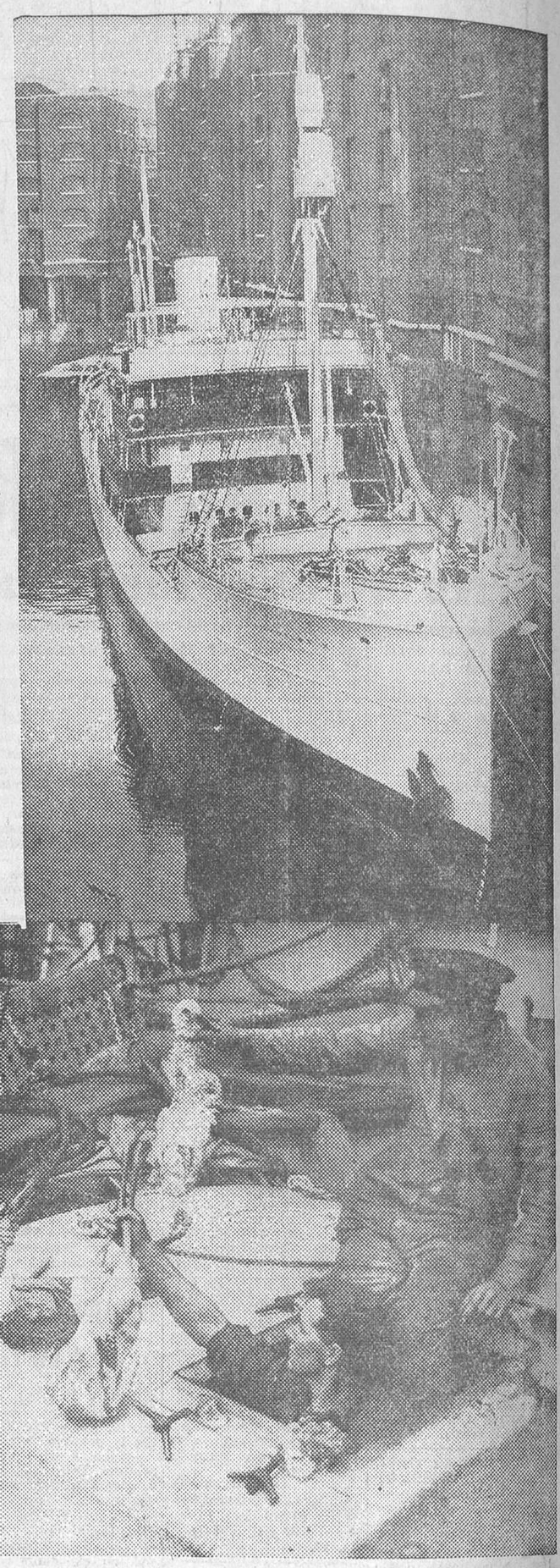

El «Discovery II», famoso barco explorador y que es un laboratorio científico flotante, espera en los muelles de Londres su salida para el Antártico *(Fot. Ortiz-Keystone.)*

El cocinero del «Discovery II» examinando los gansos que comerá la tripulación en Nochebuena, en cuya fecha estarán los expedicionarios en las regiones artárticas *(Fot. Ortiz-Keystone.)*

LA CARICATURA EXTRANJERA

LOS NUEVOS MENDIGOS ALEMANES
—Señora, compadézcase usted de un pobre sátiro que han esterilizado los nazis. *(De «Marianne»)*

A TRAVES DEL MUNDO

JOSEFINA BAKER FRACASA EN LONDRES

Exactamente lo mismo que en Madrid. Tal es el reclamo que precede a las actuaciones de la famosa danzarina—realmente, su reputación se la hizo París—que en casi todas partes defrauda. En Londres fué contratada por un mes. Todas las localidades del Prince Edward Theatre se vendieron en seguida para las treinta actuaciones de Josefina Baker. La danzarina se contorsionó locamente ante 1.500 butacas ocupadas por la burguesía londinense. Su trabajo artístico fué acogido con la mayor frialdad. El público aplaudía por educación y decía a media voz su opinión contraria. En la danza de los plátanos, los ingleses puntuaban el aire con pequeños signos de interrogación. Las canciones de la «estrella», ya fuesen en inglés, en francés o en «americano» eran otras tantas mixtificaciones. ¿Es esta Josefina «la más grande después de Napoleón, según los franceses? Fracaso rotundo. Afortunadamente para la Empresa, el público había pagado de antemano las treinta funciones. En cuanto a la crítica, ensordecida por el ruido del «jaz-band», no ha sido demasiado severa con la bailarina «café con leche». Según un Zoilo reputado, la principal cualidad de ésta es la falta de pudor.

EN AUSTRIA

La lucha contra el hitlerismo

Propagandas sediciosas

Viena, 25.—La Policía de Lienz (Tirol) ha detenido a varios funcionarios socialdemócratas acusados de propaganda sediciosa, los cuales han sido condenados a penas que oscilan entre seis y ocho meses de prisión y al pago de 1.000 schillings de multa.

Las provocaciones hitlerianas motivan severas medidas represivas

Viena, 25.—Según comunica el prefecto de Kufstein (Tirol), las continuas provocaciones hitlerianas obligan a las autoridades a adoptar medidas más severas de represión.

Cuando los autores de un atentado, agresores, propagandistas, etcétera, no puedan ser habidos, serán internados durante un año en un campamento de vigilancia los antiguos jefes o personalidades influyentes nacionalsocialistas.

Pronto se prohibirá la entrada de publicaciones hitlerianas

Viena, 25.—Se anuncia como muy próxima la prohibición en todo el territorio austríaco de todos los periódicos y publicaciones alemanas que efectúen propaganda hitleriana.

Ministerio de Educación, Cultura y Deporte 2012