AÑO XV MADRID NUM. 4.188

SUSCRIPCIONES

Madrid, un mes .... 2,50 ptas.
Provincias, trimestre 9,00 »

25 EJEMPLARES 1,75 PESETAS

LA LIBERTAD señala a sus lectores y anunciantes : : que es el periódico de más grandes tiradas : :

La Libertad

HEMEROTECA MUNICIPAL MADRID

DOMINGO 20 DE AGOSTO DE 1933

Toda la correspondencia debe dirigirse al Director
Apartado de Correos 981

Casa de LA LIBERTAD { Redacción: MADERA, 8 / Administración: SAN ROQUE, 7

Número suelto, 10 céntimos

ESPEJO DE LAS HORAS

QUIEREN BORRAR MADRID

Tan excelente y loable cuanto naturalmente inútil es la merced que me haces, dilecto Víctor de la Serna, ayudándome a machacar en hierro frío para la defensa de Madrid y su resistencia a todo disfraz y desnaturalización.

Vienes a echar tu cuarto a espadas, y como tu mandoble es el de Roldán, podría tajar la peña de Roncesvalles; pero me temo que se melle ante la resistencia de cualquier adoquín munícipe.

Podría editarse el centón de las protestas que llevo escritas mostrándome parte en nombre del pueblo y del espíritu de Madrid contra las arbitrarias variaciones de los nombres de las calles de la villa. No se ha dado caso tal como el que lamentamos en ningún pueblo que tenga su solar y su solera y pueda mostrar linaje y abolengo.

París, al cabo de más de cien años de conocer una revolución fundamental y trascendental, y cuando dentro de dos semanas cumplirá los sesenta y tres años su tercera República, mantiene en sus edificios tradicionales los escudos borbónicos, complementos artísticos de su armonía arquitectónica y escultórica; ostenta sin menoscabo los palacios de Versalles, y ha visto pasar cerca de siglo y medio de violentas conmociones políticas y sociales sin que vacilen sobre sus pedestales las estatuas de Luis XIV, en la plaza de las Victorias, y en el Puente Nuevo la de Enrique IV, obra de Juan de Bolonia, lo mismo que su infortunada hermana la de Felipe III, buen regalo de Cosme de Médicis al rey de España, y que de su primer emplazamiento a la entrada de la Casa de Campo pasó a la plaza Mayor, donde la efervescencia popular de la República de 1873 se contentó con desmontarla pieza por pieza, juego al fin inofensivo y de término reparable, y la de 1931 infirió daños que no caían sobre una institución, sino sobre el Arte, y que a remate de cuentas dejaban malparada la cultura de un pueblo. París, para ir más concretamente a nuestro tema, conserva la denominación de calle Real para su nervio príncipe, entre la plaza de la Concordia y la Magdalena, sin perjuicio de haber ajusticiado en su embocadura al propio Luis XVI, hijo predilecto del santo monarca de su nombre.

La tradición de una ciudad que no es improvisada, sino que responde a una formación histórica, no puede ser borrada ni desvanecida por el capricho advenedizo. Los Estados Unidos de Norteamérica, país sin remota tradición, cuidan amorosamente la poca que tienen. La casa de Zumel, la casa de Edgar Poe, que fuera de Manhattan se conserva como otra isla de poesía en medio de un parque, campo desolado cuando el cuervo hacía en aquella pobre vivienda su visita nocturna al poeta; y en el corazón de la primitiva Nueva York la taberna de Fraunces, el mayordomo de Washington, y donde el caudillo de la independencia dió la despedida a un ejército cumplido ya su fin liberador; el viejo cementerio de la Trinidad, en pleno Broadway, y la casa del primitivo Ayuntamiento, conservada con sus dos pisos y su breve planta, significan el respeto de esos ciudadanos por la historia vernácula. ¡Qué no harían si tuviesen una raigambre lejanamente secular!

Y en cuanto a los nombres de las calles, siguen llamando Wall Street, es decir, calle de la Muralla, y cuenta que ese muro que marcaba el recinto de la primitiva ciudad era un vallado de madera, a la calle que desde hace muchos años viene dictando al Mundo leyes financieras, y a la principal arteria viaria la continúan nombrando Broadway, el Camino Ancho, y a otra enorme y famosa calle, Bowery, o sea el Emparrado, como cuando no era más que un sendero entre huertas fuera de la población. Y esto en una nación celosa de sus glorias personales, que en sus todavía cortas gestas ha visto nacer el suficiente número de héroes, de poetas, de sabios, de inventores, para enorgullecerse de ellos, y, sin embargo, no ha tocado la nomenclatura de su ciudad representativa para trocarla en un padrón de vecindad o en una serie de tarjetas de visita.

He dicho Nueva York para que resalte el ridículo de quienes teniendo una villa como Madrid, por cuya ejecutoria darían los yanquis todo el oro de ley, y hasta la fruta, esta ya de menos quilates, aunque más valuada, que poseen en California, quieren borrar siglos de historia y de arte para convertirla en un remedo de las ciudades que no pueden pasar de ser las nuevas ricas de la civilización. Aviso, aunque tardío, a los necios que han convertido en un sombrío corredor de casa de Banca la calle de Alcalá, de la que dijo la duquesa de Abrantes, generala Junot, que era una de las más bellas del Mundo, y por el lujo de guardarla como fué habrían dado los millones de Wall Street las finanzas de Manhattan.

Siguen borrando Madrid, querido Víctor, o intentando borrarle. Porque eso no se consigue tan fácilmente. Como el rótulo de las calles quien lo señala es el pueblo, de nada sirve la disposición que no lleve el asenso y el refrendo del popular. A Rivero, que ya tenía su calle en el que se llamaba barrio del Sur, entre la de Méndez Alvaro y el paseo de las Delicias, y con la que seguiría siendo conocido, le hicieron el mal avío de dar su nombre a la de Cedaceros, una de esas gremiales que tan acertadamente recuerdas, y aunque de esto hace más de treinta años, no hay manera, afortunadamente, y sin que esto sea en demérito de aquel buen alcalde y buen político, de que los madrileños dejen de dar su designación tradicional al paraje de los fabricantes y tenderos de cedazos, en donde tuvo la comodidad de morir D. Ramón de la Cruz Cano y Olmedilla.

Cuando vino la República, de la que tanto abundan los fariseos, hice notar la verdadera niñería de apresurarse a cambiar los letreros de las calles que rememoraban, no «nominatim», sino por el título genérico, categorías de la realeza. Hasta lo hice para advertir a los supersticiosos de que eso tiene un funesto y grotesco precedente. También la otra revolución de 1868, que luego resultó que no había sido tal, lo primero que hizo fué llamar de Béjar a la plaza del Rey; de Prim, a la de Isabel II; de Topete, a la del Príncipe Alfonso, nombre que no había conseguido hacer olvidar el de Santa Ana; y calles de Prim (por partida doble), del General Izquierdo, de Olózaga, de la Marina Española y de la Soberanía Nacional a las de la Reina, del Príncipe, de la Princesa, de las Infantas y de los Reyes.

Aludes a aquel nombre no sólo lleno de poesía, sino muy vinculado a la historia matritense, como el de la calle del Amor de Dios, que, por cierto, recuerda la fundación en el año 1552, es decir, reinando todavía Carlos I, del Hospital de San Juan de Dios, instituto benéfico cuya fecha debe enorgullecer a nuestros clínicos de la dermatología y la sifiliografía, ya que es uno de los más antiguos o acaso el primero que en Europa y en el Mundo fué creado para lo que entonces se llamaba la pestilencia del mal francés.

Yo también, como tú, me imagino la indudable pesadumbre que debió sentir sobre su ánimo de buen madrileño Roberto Castrovido cuando vió que su nombre, al que no habían de faltar dignamente cartelas en nuevas plazas y amplias y modernas vías, tapaba aquel otro secularmente grabado. Sin duda tuvo muy considerables y poderosas razones para resignarse y aceptarlo. Carecía, por lo visto, su protesta de la fuerza necesaria, como tuvo la del último rey cuando el Ayuntamiento de la dictadura, presidido por D. Manuel Semprún, acordó que la calle Mayor se denominase de Alfonso XIII, y mandadas hacer las placas enunciativas, el entonces monarca se apresuró a llamar a capítulo a aquel alcalde, le hizo los cargos propios del caso y le comunicó su severa determinación de que no se llevase a efecto semejante cambio.

Poco favor se ha hecho a un pintor y a un escritor, a quienes tanto quise y a los que perennemente admiro, artistas que, por otra parte, con esa decisión de superponer sus nombres a los indelebles de plaza de los Carros y de Campillo de las Vistillas, que es como natural y fatalmente siguen siendo conocidos esos lugares. No hace un mes hemos visto que se ha decidido que la calle de la Encarnación sea de Amadeo Vives, y recientemente la escoba encaladora se ha plantado en pleno centro de la villa, asestada contra las calles de la Victoria y del Pozo, creyendo los que eso creen que así se rinde un homenaje a María Guerrero y a Fernando Díaz de Mendoza.

Es de advertir, aunque no lo sepan quienes están obligados a saberlo, que ese insigne matrimonio de actores tenía ya su sitio en el callejero de la villa, aunque en barrio apartado, en las proximidades del puente de Toledo. Decir calle de la Encarnación, y de la Victoria, y del Pozo, no tiene nada que ver con el laicismo, ni con la modernidad. Son trozos de la historia de Madrid, y a veces de la de España, ya que las glorias y las vicisitudes de Iberia se reflejaban lógicamente en la existencia de la capital.

Pero ¿es que se ha limitado el espacio de Madrid? ¿Es que no son continuamente trazadas nuevas calles y no surgen espléndidas barriadas? ¿No se desplaza la misma vida oficial hasta construir ministerios donde no hace mucho tiempo eran descampados de las afueras? ¿Por qué existe entonces ese afán, a la larga inútil, de raspar la tradición y querer enmendar las planas históricas? ¿Por qué suprimir a una ciudad sus ejecutorias y su «curriculum vitae», cuando las que no los tienen se dan traza para su invento?

Sin embargo, lo inextinguible prevalece. La lámpara de Antioquía ardió escondida centenares de años. Y el Guadiana, que es un río muy español, tras de fluir soterraño reaparece espléndido.

PEDRO DE REPIDE

DESPUES DEL TRIUNFO

Trueba llega a su pueblo

Santander, 19.—Esta tarde llegó a Sierrapando, su pueblo natal, el corredor Vicente Trueba.

Le recibieron sus familiares. Después de descansar unos momentos se trasladó a Torrelavega, donde le recibieron el vecindario en masa, las autoridades y la banda de música.

Trueba se trasladó al Ayuntamiento, donde catorce muchachas, representantes del término municipal, le hicieron entrega de ramos de flores.

Luego hubo un banquete en su honor en el Ayuntamiento.

Trueba se retiró a descansar a Sierrapando y mañana hará su entrada triunfal en Santander.

En la casa paterna se ha colocado una placa conmemorativa con la siguiente inscripción: «Aquí nació Trueba, héroe de la montaña del Aubisque.»

La Redacción de LA LIBERTAD está formada por Joaquín Aznar, director; Antonio de Lezama, subdirector; Ricardo Hernández del Pozo, redactor-jefe; «Alfonso», Augusto Barcia, «Blas», «Bluff», Carlos Bonet, Rafael Carbonell, Manuel de Castro Tiedra, Antonio Dubois, Teresa de Escoriaza, Heliodoro Fernández Evangelista, José Manuel Fernández Gómez, Antonio García Romero, Enrique Gastardi, Francisco Gómez Hidalgo, Eduardo Haro, Francisco Hernández Mir, Rafael Hernández Ramírez de Alda, Manuel Machado, Antonio de Miguel, José Moreno Gallego, Antonio Nicas, Darío Pérez, Arturo Pérez Camarero, Carlos Pérez Ortiz, Sidonio Pintado, Pedro de Répide, Víctor de la Serna, Lázaro Somoza Silva, Alejandro de la Villa y Antonio de la Villa

ANTENA

Partidas de la porra

Como consecuencia de la gran guerra, la Humanidad está «groggy». Embrutecida y atontada todavía, efecto natural de tanto porrazo. Otra guerra y caeremos en la estupidez absoluta. (Y todo por culpa de los eternos bárbaros, «los Bárbaros del Norte».)

Toda complejidad mental ha desaparecido. Hasta la más modesta. Ahora se llama ideas a cuatro nociones simples y semisalvajes—más hijas del estómago que del cerebro—a propósito de la vida y de la sociedad, profesadas en masa o, por lo menos, en cuadrilla, y, naturalmente, al alcance de la más precaria fortuna intelectual.

Por lo demás, no se trata de convencer a nadie con razones. Para eso están las pistolas, los cuchillos y los garrotes. Dividida esta especie de Humanidad en unas como «partidas de la porra», los «argumentos» que entre ellas se cruzan son tan de veras contundentes como el plomo, el acero y el acebuche.

La cabeza, destinada hoy, por lo visto, principalmente a embestir, ya sea contra el adversario personal o político, ya simplemente—entretanto—contra un balón de fútbol, no interviene en general para nada en las discusiones; es decir, que no hay tales discusiones, sino disputas o, mejor, peleas.

Y esto va durando ya demasiado. Hace sobrado tiempo que la Humanidad abusa de su derecho a ser idiota, el cual, para la «soportabilidad» de esta vida pasajera, se va haciendo un tanto cuestionable.

MANUEL MACHADO

EL ANTIGUO CONSEJO, DETENIDO

Las tropas francesas en el Valle de Andorra

Barcelona, 19.—A requerimiento del prefecto de los Bajos Pirineos, coprínce de Andorra, esta mañana las tropas francesas entraron en la pequeña República de Andorra, llevándose detenidos a los miembros del antiguo Consejo de los Valles, así como al síndico, vicesíndico y un individuo apellidado Josa, que, al parecer, son los culpables de los recientes disturbios allí registrados.

A pesar de ello, en Andorra la tranquilidad es completa.

Lo ocurrido en Andorra

Barcelona, 19.—Acerca de lo ocurrido en Andorra se sabe que la entrada de 50 gendarmes en el territorio fué de acuerdo con los dos coprínces, que son el obispo de Seo de Urgel y el prefecto de los Pirineos Orientales.

Los 50 gendarmes eran mandados por un comandante, y llevaban como orden hacer cumplir la sentencia dictada por el Tribunal de Corts, a lo que se oponían el síndico del Consejo y el vicesíndico, que han sido detenidos.

Se ha dicho que el síndico y el vicesíndico habían sido internados; pero no se ha podido comprobar.

Aparatoso accidente automovilista

Los viajeros resultan ilesos

Daimiel, 19.—Dicen del pueblo de Mestanza que en el kilómetro 16 de la carretera de Puertollano, el automóvil que ocupaban la señorita Adela Urrutia Cañizares y un hermano suyo, llamado Norberto, abogado de profesión, a consecuencia de un falso viraje se precipitó por un terraplén y dió tres vueltas de campana.

El vehículo quedó enganchado en unas malezas y los hermanos que lo ocupaban resultaron ilesos por una verdadera casualidad.

El chofer, Atilano F. Urrutia, sufrió heridas de pronóstico reservado en la cabeza.

El automóvil quedó destrozado.

LA FRAGATA "SARMIENTO"

Visita a las autoridades

Cádiz, 19.—Las autoridades estuvieron a bordo de la fragata «Sarmiento», devolviendo la visita hecha por el comandante.

Mañana el comandante jefe de estudios y la mitad de la oficialidad marcharán a Sevilla, Córdoba, Granada y Málaga, regresando a Cádiz el día 29.

El segundo ayudante de la fragata estuvo en San Fernando, cumplimentando al capitán general del departamento.

UNA PUÑALADA

Una mujer mata a su suegra

Logroño, 19.—En el pueblo de Isea de Cornago se ha registrado un crimen que ha producido gran sensación entre el vecindario.

Cuando regresaban al pueblo los esposos Manuel Sáenz e Hilaria Toledo, de cincuenta años, les salió a su encuentro su hija política, Clementina Bermejo.

Sin que entre ellos mediara palabra, Clementina, armada de un cuchillo, asestó una puñalada a su suegra y la causó la muerte instantánea.

Iglesia incendiada

Oviedo, 19.—La iglesia del pueblo de Feleche ha quedado destruída a consecuencia de un incendio intencionado.

Los incendiarios se llevaron de la sacristía los ornamentos.

Las llamas destruyeron el altar mayor, las imágenes y los retablos de los altares.

Unicamente quedaron en pie las paredes del templo.

ASOMBRO EN LAS ALTURAS, por Bluff

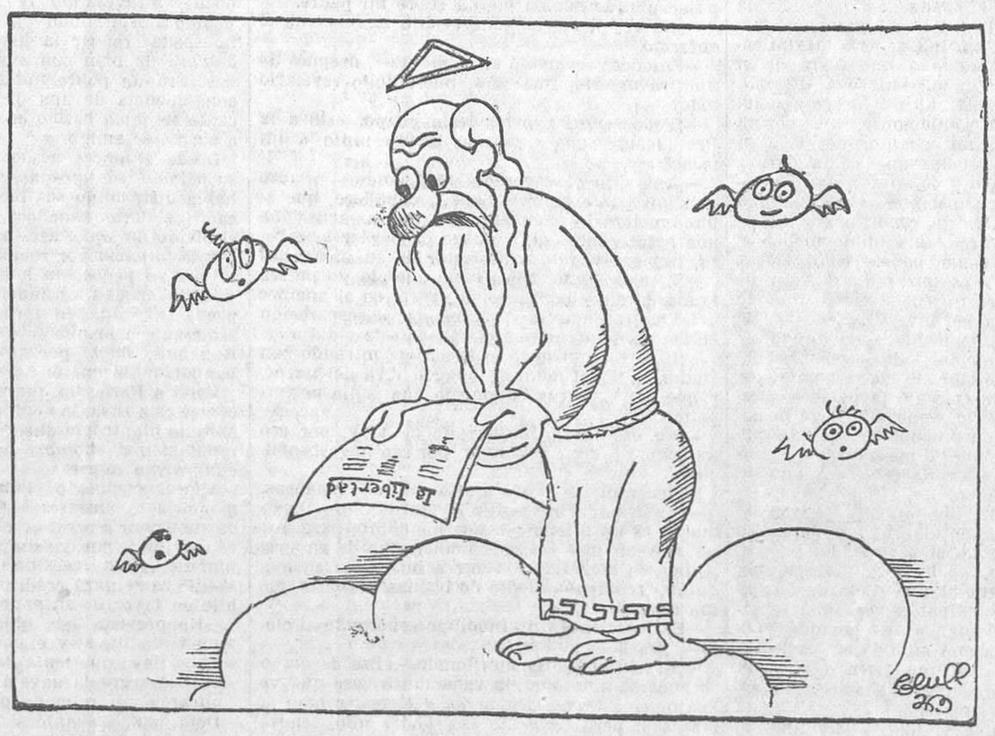

El Eterno.—¡Válgame yo! ¡Vaya un competidor que me ha salido en la tierra!

COMENTARIOS RAPIDOS

Geografía y política

El español se queda perplejo y meditabundo cuando le digo (no cuando «le dicen», porque hasta ahora soy el único dicente) que su patria no es precisamente nación, sino una expresión de Geografía imperfecta, de la que resulta, lógicamente, un Estado también imperfecto. Débese esta actitud del español a que como no le han enseñado Geografía no sabe Historia. Ignorancia de graves consecuencias, porque no sabiendo Geografía ni Historia nada puede saber de Política. Porque la Historia, producto geográfico, es la Política de ayer, como la Política es la Historia de hoy. Y son tres ciencias tan enlazadas que forman una nueva Trinidad, en la que el Padre (conocimiento del territorio), el Hijo (conocimiento del hombre y de su lucha con el territorio) y el Espíritu Santo (conocimiento del estado de esa lucha en el momento presente) son de igual importancia y categoría, y el que no los alcanza los tres no sirve para gobernar.

Resultado lógico de la calidad de la cultura triunfante es esto a que llamamos civilización europea. Por eso, visto el fruto convendría mudar el cultivo mental. Miren a Alemania, huerto principal de esa cultura. Miren a las demás naciones donde también florecen los cultos fabricados en serie, según un plan uniforme, vaciados todos los espíritus en el mismo molde escolar, productor de pedantes librescos, verbosos, memoristas, incapaces de discurrir sin maestro y programa y de navegar por el mar de la vida sin remolque.

Ciertamente, Europa es muy sabia; pero es una sabia tonta, que estudia para suicidarse, arrancando a la Naturaleza secretos mortíferos. Pero de esto y de la manía europeizante de casi todos nuestros revolucionarios hablé ya en el artículo «La derrota de la civilización».

Demos hoy los primeros pasos en el campo de la cultura nueva.

*

Dejamos al español perplejo y meditabundo sin saber lo que significa esa verdad desconocida: España es una expresión de Geografía imperfecta.

Los compendios de Historia y de Geografía que estudió no dicen nada sobre esto. No le hablaron de ello en el Instituto ni en la Universidad. ¿Qué será? ¿Por qué será?, se pregunta angustiado. ¡Ay de él si en este pobre estado mental se mete a político! Y lo malo es que se mete.

Digámosle para empezar que una nación es el resultado de un escenario geográfico en el que representa una compañía de actores. El éxito de la representación depende en gran parte del escenario. Si éste no reúne ciertas condiciones, la obra fracasará. Muy buenos habrán de ser los actores para que la temporada no acabe mal.

El hombre acude instintivamente a los buenos escenarios. En los comienzos de la Historia le vemos instalarse junto a los ríos caudalosos, donde la parte montañosa de la cuenca acaba y empieza el llano. La montaña fué asilo y fortaleza en el primer acto. En el segundo, mayor la seguridad, empieza la representación agrícola. El río es despensa, defensa y camino. Y las primeras civilizaciones son fluviales. Así Egipto, Caldea, Asiria, India y China, o sea el Nilo, el Eufrates, el Tigris, el Ganges, el Yangtse.

En el río hace sus primeros ensayos acuáticos. Primero troncos flotantes; luego ahuecados; luego pellejos llenos de aire y bien cosidos; después almadías; finalmente barcas. Descubiertos el remo y el timón, el río quedó subyugado.

Pero los ríos van al mar, y allá fué el hombre con ellos. La vela, recién inventada, le permitió una nueva y mayor victoria. Y nació el primer imperio marítimo: el cretense. Tras éste, el fenicio, el griego, el cartaginés, y por imposición de las circunstancias, no por vocación, el romano. Allá en Oriente, en el mar abierto, los chinos y malayos fueron hasta Polinesia y hasta América. Acá en Occidente, el Mediterráneo, mar casi cerrado, brindó la comodidad de sus costas a los navegantes. Y las naciones fueron marginales. La Grecia asiática nació y creció entre la meseta, también asiática, y las olas, extendiéndose de isla en isla, todas tan cercanas que el piloto no había perdido de vista la que dejaba por la popa cuando ya vislumbraba otra por la proa, la inmediata. Lo mismo sucedió en la Grecia europea. La playa (el contacto entre la tierra y el mar) engendró Atenas, Corinto, Argos, y más lejos, siempre hacia Occidente, Corcira, Tarento, Siracusa, Palermo, Marsella, Ampurias, Sagunto, Denia, mientras los púnicos salían de Tiro y Sidón para fundar Utica, Cartago, llegar hasta Málaga y Cádiz, en la puerta del casi inaccesible mar Tenebroso. Con razón llamaba Platón al Mediterráneo charco en torno del cual los hombres alborotaban y saltaban como ranas.

Roma, potencia también marginal, asumió la dirección del concierto, pero sin pagar a los cantantes; al contrario: haciendo que cantasen para ella y la mantuviesen. Vivió siglos ahita, dirigiendo pueblos, hasta que murió de una indigestión de semitismo. Le sentó mal la doctrina de Jesús, incompatible con su naturaleza ariana, y reventó.

*

Pasados unos siglos de sopor y franca barbarie (la barbarie romana era hipócrita y estaba disfrazada de griego), el Mediterráneo deja de ser el único mar de la civilización, entrando el Océano a colaborar con él. Los hombres siguen organizando naciones marginales: en el litoral Sur, los musulmanes; en el Norte, los cristianos, dando éstos representaciones brillantes en los escenarios mejor dispuestos. Recordemos Venecia, Génova, Pisa, Cataluña. Pero en el litoral de los mares septentrionales, en pleno Océano, han surgido otras compañías igualmente prósperas: Brujas, Amberes, Hamburgo, Stetin, Lubeck, Bergen, Londres, Gante. La Hansa, asociación de ciudades mercantiles, llega a ser una gran potencia.

Pero en el camino entre el mar interior y el mar exterior está la Península Ibérica. Esta posición determina sus nuevos destinos.

Hasta entonces había vivido de su litoral mediterráneo, asociada a las demás compañías marginales actuantes en el mar interior. Los godos intentaron gobernarla desde la meseta central, y aislados, mejor dicho, alelados en ella, les sorprendió la invasión islámica, corriente marginal que, tras recorrer todo el pasillo bereber, de Egipto a Marruecos, se les entró por el Sur. El jalifato volvió la espalda a la meseta y se extendió por el Mediterráneo hasta Creta, donde fundó un Estado hispanoriental, por los españoles de hoy ignorado. Por tierra se extendió hasta el Atlas, y Fez estuvo regida por jalifas del gran jalifa de Córdoba. Este imperio fué grande por las armas y por la cultura. El inició a los cristianos de Europa en el saber, y les dió hasta los modelos para sus Universidades. Este primer capítulo de la historia de la España marginal es verdaderamente grandioso y glorioso.

Distribúyense nuevos programas a nuevas compañías, que en larga temporada de más de tres siglos logran brillantes triunfos. Argumento de la obra: el dominio del mar. En el Mediterráneo Cataluña impone su soberanía. Penetra en Anatolia, domina en Constantinopla, funda ducados en Grecia, gobierna a Sicilia, Cerdeña y Nápoles. En el Cantábrico, la Marina de las ciudades que forman la confederación de Bayona a Bayona (de Bayona de Galicia a Bayona de Francia) navega soberanamente, con dolor de los ingleses, que protestan contra la piratería ibérica. Sancho de Tovar, fondeando en el Támesis con veinte galeras y permaneciendo delante de Greenwich ocho días sin que nadie osara atacarle, deja bien sentada la superioridad naval de los cántabros. Portugal, dueño de sus destinos desde Aljubarrota, donde la meseta feudal, guerrera y pastoril, fué derrotada por el litoral burgués, mercantil y navegante, conquista también los propios mares, pasa el Estrecho y comienza,

Ministerio de Educación, Cultura y Deporte 2012

con la conquista de Ceuta, su expansión hasta más allá de la Taprobana, que dijo Camoes. Y (también esto es suyo):

Si mais mundo houvera mais che-
[gara.

Todos los Estados marginales, comprimidos entre la meseta y el mar, prosperan y se engrandecen. Iberia tiende sus brazos como para abarcar el Mundo. La meseta, entretanto, es un campo de batalla, donde bajo diversas formas impera la anarquía. De pronto, a fines del siglo XV, la situación cambia fundamentalmente. Unense Castilla y Aragón. El descubrimiento del Nuevo Mundo va a dar la preponderancia a Castilla. La meseta pasa de órgano secundario a órgano principal: de dirigida a directora. Nace la España continental en el momento en que surge la era oceánica.

Y nace muerta. El Imperio español es un fantasma que, erguido de golpe, se va desvaneciendo poco a poco. Un meteoro deslumbrante, pero fugaz e inconsistente, que definitivamente se apagó el 98.

La historia de este apagamiento merece capítulo aparte. De su actualidad no dudes, lector, porque el gran problema de la República es éste: continuar a la España marginal o a la España central. De eso depende, «principalmente», que la revolución sea fecunda o infecunda, no de las doctrinas.

GONZALO DE REPARAZ

Oposiciones y concursos

Cuerpo auxiliar de Contabilidad

La «Gaceta» de anteayer, día 18, publica la relación de opositores a ingreso en el Cuerpo auxiliar de Contabilidad, admitidos para practicar los ejercicios por reunir las condiciones exigidas en la convocatoria.

Asimismo inserta la lista de los no admitidos por deficiencias en su documentación, a quienes se concede un plazo para subsanarlas que termina el próximo sábado, día 26.

Aspirantes de Marina en la Escuela Naval Militar

Por error padecido en la orden de convocatoria a veinte plazas de aspirantes de Marina en la Escuela Naval Militar, ha quedado sin efecto la citada convocatoria hasta su nueva publicación debidamente rectificada.

Vacante de ingeniero jefe del distrito minero de Vizcaya

Se ha anunciado la provisión de la vacante de ingeniero jefe del distrito minero de Vizcaya entre ingenieros jefes del Cuerpo de Minas en servicio activo.

Los aspirantes a la referida vacante la solicitarán de la Sección primera (Personal de Minas) de la Dirección general de Minas y Combustibles, por el conducto reglamentario de sus jefes, hasta el día 11 del próximo Septiembre.

Vacantes de inspectores municipales de Sanidad

Para su provisión en propiedad por concurso se anuncian las plazas de médicos titulares inspectores municipales de Sanidad siguientes:

Velada (Toledo), defunción, pesetas 2.200, 2.202 habitantes.

Pedralba de la Praderia y agregados (Zamora), nueva creación, 2.200 pesetas, 2.830 habitantes.

Geria (Valladolid), defunción, 1.650 pesetas, 359 habitantes.

Artenara (Las Palmas), nueva creación, 1.650 pesetas, 1.216 habitantes.

Villanueva de Algaidas (Málaga), renuncia, 3.800 pesetas, 5.414 habitantes.

Morés y Purroy (Zaragoza), renuncia, 2.200 pesetas, 1.450 habitantes.

Muro de Aguas (Logroño), renuncia, 1.650 pesetas, 990 habitantes.

Villeguillo (Segovia), nueva creación, 1.650 pesetas, 348 habitantes.

Caballar (Segovia), renuncia, 1.375 pesetas, 432 habitantes.

La Guancha (Santa Cruz de Tenerife), interinidad, 2.750 pesetas, 2.706 habitantes.

Pinilla de Molina y Terzaga: igualas, 3.125 pesetas (Guadalajara), nueva creación, 1.375 pesetas, 475 habitantes.

Orce (Granada), defunción, 2.200 pesetas, 4.123 habitantes.

Las instancias se dirigirán a la Inspección provincial de Sanidad, acompañadas de la ficha de méritos.

Registros vacantes

Se hallan vacantes los siguientes Registros de la Propiedad, que han de proveerse en los turnos que se expresan:

Illescas (Madrid), segunda clase, turno primero o de clase.

Albuñol (Granada), tercera clase, turno primero o de clase.

Reus (Barcelona), primera clase, turno segundo o de antigüedad.

Málaga (Granada), primera clase, turno segundo o de antigüedad.

Manzanares (Albacete), segunda clase, turno segundo o de antigüedad.

Cocentaina (Valencia), segunda clase, turno segundo o de antigüedad.

Torrox (Granada), tercera clase, turno segundo o de antigüedad.

Los aspirantes elevarán sus solicitudes al Gobierno por conducto de la Dirección general de Registros y del Notariado hasta el próximo día 4 de Septiembre.

NOTICIAS

Hermandad Espiritista Evolución.—En la calle de Malasaña, 16, entresuelo izquierda, domicilio de esta Hermandad (no afecta a la Federación Espírita Española), hoy domingo, a las siete y media de la tarde, disertará el hermano presidente sobre el tema «Las enfermedades del alma».

La entrada es pública, advirtiéndose que quedará prohibida una vez empezado el acto.

*

CUPON DE LA UNION DE TRABAJADORES CIEGOS.—El número favorecido ayer ha sido el 879.

*

Biblioteca Circulante Cultural de Chamartín de la Rosa (Sección Cine-Club).—A beneficio de sus escuelas celebrará un festival en el cine Tetuán (Bravo Murillo, 236), el día 22 del corriente, a las diez de la noche, con el siguiente programa:

Palabras de explicación del acto por Wenceslao Roces (catedrático). Una película documental rusa (S. Filmófono). La película rusa «T. S. H.» (S. Filmófono). Lectura de poesías originales de Rafael Alberti, y escritas para este acto por el mismo. La epopeya cinematográfica rusa, dirigida por V. Tourin, «Tursib» (Sinaes).

Sociedad de Estudios Psicológicos Platón.—El presidente de la Federación Espírita Española, profesor Asmara, dará una conferencia acerca de la «Misión social del espiritismo», hoy domingo, a las seis y media de la tarde en esta Sociedad, calle del Barco, 32, bajo.

La entrada será pública.

LA COMPAÑIA DE MADERAS

Madrid (Argumosa, 14. Teléfono 74653, almacenes, y 72840, oficinas), Santander, Bilbao, Gijón, San Juan de Nieva (Avilés), Pasajes, Alicante, Huelva y Murcia.

MOVIMIENTO OBRERO

Sindicato Metalúrgico de Madrid El Baluarte.—Sección de Calderereros y Viga Armada

Mañana lunes, día 21, celebrará esta Sección una junta general extraordinaria en el local del Círculo Socialista del Oeste, Solares, número 2, para verificar la elección de su representante para el Comité del Sindicato.

La Verdad Social, Sociedad de Carpinteros de la Edificación

Esta Sociedad celebrará junta general ordinaria los días 21 y 22 del corriente, en la calle de Augusto Figueroa, núm. 29, a las siete de la tarde.

Asociación de Tramoyistas

Se convoca a todos los asociados a la elección de los cargos de Junta directiva, que se celebrará en la secretaría de la entidad en la forma y días siguientes:

Elección de vocales profesionales, el lunes 21, a las horas de secretaría.

Elección de los cargos representativos en la Junta directiva, el jueves, día 24, a las mismas horas.

En la elección del lunes sólo tomarán parte los profesionales, y en la del jueves, todos los asociados en general.

Es imprescindible para poder emitir el voto la presentación del carnet sindical. Los asociados que no concurran a estos actos están incursos en la falta reglamentaria.

Reuniones para hoy en la Casa del Pueblo

Salón terraza, a las diez de la mañana, Molineros.

Salón grande, a las nueve de la mañana, Tejeros.

Reuniones para mañana

Salón terraza, a las diez de la mañana, Cerradores y repartidores de periódicos.

A las nueve de la noche, Estereotipadores.

Salón grande, A las seis y media de la tarde, Repartidores de pan.

A las diez y media de la noche, Transporte (cocheros).

LOS LÍRICOS

Estío

Cual grandes tapices bordados en oro
parecen las eras llegando estos meses.
En ellas los campos vuelcan el tesoro
rubio de las mieses.

De los segadores van las caravanas
segando los trigos que peinan las brisas.
¡Los hombres cetrinos, las hembras lozanas,
canciones y risas!

Mujeres que marchan lo mismo que hormigas
tras los segadores, curvadas, tenaces,
buscando en el surco las rubias espigas
que caen de los haces.

Por la cinta blanca de la carretera,
que alegra la música de las campanillas,
avanzan los carros, llevando a la era
las dureas gavillas.

El giro del trillo, monótono, lento,
que guía, del mozo, la férrea mano.
Y luego los bieldos que entregan al viento
la paja y el grano.

¡Canción de la espiga! ¡Canción de la gleba!
¡Poema constante de lucha y desvelo
soñado en el surco, la mano en la esteva
y el ansia en el cielo!

FRANCISCO GARCIA-DIEZ

De enseñanza

Cursillistas sin colocar

La mejor prueba para demostrar el abandono en que el ministerio tiene los asuntos de enseñanza primaria, es que todavía están sin colocar algunos cursillistas del año 1928, a pesar de existir más de 15.000 escuelas vacantes.

Los cursillistas del año pasado todavía están esperando que se publique la lista única de los aprobados.

Con ese ritmo tardarán unos cuantos años en colocarse en propiedad.

En ningún otro ministerio sucede esto, y ni los funcionarios lo consentirían.

La provisión de escuelas

La Asociación de Maestros de la provincia de Málaga nos remite, para su publicación, el siguiente telegrama:

«Dolorida esta Asociación por las declaraciones del ex director general, Sr. Landrove, sobre provisión de escuelas de nueva creación, concediendo privilegios, siempre injustos, en la asamblea celebrada se ha acordado protestar de tal intento y suplicar al ministro se respete el actual de provisión de escuelas. — El presidente, *Finas*.»

Las exacciones municipales

Recibimos la siguiente nota:

«Compañeros: En vista del estado por que atravesamos muchos compañeros, gravados con el pago de «impuesto de Utilidades» en más de lo que nuestras fuerzas pueden, viniendo con ello a crearnos, en muchos casos, una situación angustiosa, por lo difícil que es que un maestro con tres mil pesetas de sueldo pague «trescientas» por impuesto de Utilidades, me ha hecho pensar en dirigirme a todos vosotros para que todos, como uno, elevemos una instancia razonada, exponiendo casos verdaderamente vergonzosos (que los hay a granel) a los señores ministros de Instrucción pública, ministro de Hacienda y director general de Primera Enseñanza, pidiéndoles se reglamente el tanto por ciento con que los maestros debemos contribuir en los pagos municipales.

Los que estéis conformes con esta idea podéis dirigir vuestra adhesión, indicando sueldo, cantidad que pagáis y lugar de vuestra residencia al que suscribe, que os saluda a todos.—*Facundo Sanz Zamarre*, maestro director de la escuela graduada de niños de Malpartida de Plasencia (Cáceres).»

Excedencias

Se concede la excedencia a los maestros que a continuación se detallan: D. Agustín Díez Pérez, de Madrid; D. José Aliseda, de Madrid; D.ª Luisa Puco, de San Martín de Pura (Toledo); D. Víctor Ballester, de Madrid; D. Ramón Sugrañes, de Movell (Tarragona); D. Antonio Carranza, de Torrubia (Guadalajara); D. José Miranda, de Prado de Teverga (Oviedo); don Blas Medina, de Muela (Sevilla); D. Manuel Rodríguez, de Luarca (Oviedo), y D.ª Guadalupe Fernández, de Carracedo de Complado (León).

Jubilaciones

Pasan a la situación de jubilados los maestros siguientes: Doña Dolores Rubio Román, de Chozas de Abajo (León); D.ª Rosa Fernández, de Llano del Moro (Tenerife); D. Felipe Contreras, de San Antonio de la Parrilla (Cuenca); don P. Bernabé Clemente, de Enciñeira (Lugo); D. Gregorio Mourele, de Bretona (Lugo); D. Francisco Morillo, de Sevilla; doña Pilar Cavero, de Utrillas (Teruel), y don Valentín Mira, de Mezquitilla (Sevilla).

España en Marruecos

Obras de HERNANDEZ MIR:

ANTE LAS HORDAS DEL RIF
DEL RIF A YEBALA
ALIANZA CONTRA EL RIF
EL RIF POR ESPAÑA

Los cuatro tomos se sirven contra reembolso por el precio total de DIEZ pesetas.

Pedidos al autor, Redacción de LA LIBERTAD.

BOLSA Y FINANZAS

COTIZACIONES EXTRANJERAS DE AYER

Bolsa de Londres.—Pesetas, 39,55; francos, 34,40; dólares, 4,4887; florines, 8,1875; belgas, 23,69; liras, 62,81; coronas danesas, 22.385; ídem noruegas, 19,89; francos suizos, 17,115; marcos, 13,875; coronas suecas, 19,38; pesos argentinos, 42,35; escudos portugueses, 109,25.

Bolsa de Zurich.—Chades, A, B, C, 855 y 850; ídem D, 169; ídem E, 163; Sevillanas, 170; cédulas argentinas, 41,50.

Paridades con el cambio de 230,75 para los francos suizos:

Chades, A, B, C, 394,55 y 392,25; ídem D, 389,90; ídem E, 376,10; Sevillanas, 77,45; cédulas argentinas, 2,13.

La marcha del cambio

Ayer el Centro Oficial de Contratación facilitó a la Prensa los siguientes cambios:

Libras, 39,55 por 39,65; francos, 46,80 por 46,90; dólares, 8,90 por 8,82; liras, 62,90 por 63,10; marcos, 2,84 por 2,855; francos suizos, 230,60 por 230,85; belgas, 166,85 por 167,10; florines, 4,825 por 4,835; escudos portugueses, 0,36 por 0,3640; coronas checas, 35,40 por 35,60; pesos argentinos, 3,03, papel; coronas suecas, 2,04 por 2,06; ídem danesas, 1,99 por 2,01; ídem noruegas, 1,77 por 1,79.

Con relación a los respectivos precios del viernes último sólo modifican el precedente los dólares, que suben cinco céntimos.

En Londres la peseta comenzó tratándose a 39,55 y bajó luego a 39,53. Sin embargo, cierra al cambio de apertura.

En los pasillos del Banco

Ayer los elementos que diariamente acuden al mercado de valores madrileño se reunieron en el Banco de España, tratando Alicantes a 173,75.

Para Explosivos había papel a 610, a fin de mes.

INFORMACION FINANCIERA

Nuestro comercio de exportación

En los primeros meses del año actual los valores de la importación de mercancías se han elevado a 75,5 millones de pesetas contra 81,5 en igual período de 1932 y 106,5 en la misma época de 1931.

En cuanto a la exportación, las cifras del primer semestre son, respectivamente, 51,3 en 1933, 54,6 en 1932 y 81,3 en 1931.

Aunque sigue el ritmo de disminución de la importación, es mayor aún el de la exportación, manteniéndose la diferencia negativa, o sea un déficit de nuestra balanza comercial.

Las recaudaciones ferroviarias

El Alicante, que ha sido la red que ha mejorado la recaudación este año en relación con el anterior, ofrece con la decena del 21 al 31 de Julio una pequeña disminución en comparación con igual período de 1932.

Sin embargo, la cifra total de ingresos en lo que va de año sigue siendo favorable para el actual, en el que se han recaudado 162,9 millones contra 162,2 en 1932.

En los Ferrocarriles Andaluces el déficit sigue aumentando, y desde primero de Febrero al 10 del actual se han recaudado 3,1 millones menos que en igual período del año precedente.

*

Compañía Telefónica Nacional de España

Capital desembolsado: 500 millones de pesetas

A partir de 1.º de Septiembre próximo se pagará a las acciones preferentes, contra el cupón número 35, un dividetndo a cuenta de pesetas 7,90, ya deducidos todos los impuestos.

El pago se efectuará en los Bancos que a continuación se expresan o en cualquiera de sus sucursales, filiales o Agencias: Banco Hispano Americano, Banco Urquijo, Banco de Bilbao, International Banking Corporation, Banco Hispano Colonial, Banca Marsáns, S. A., S. A. Arnús Garí, Banco Urquijo Catalán, Banco Herrero, Banco Guipuzcoano, Banco Mercantil, Banco Pastor.

Madrid, 9 de Agosto de 1933.—**Gumersindo Rico,** consejero secretario y director general.

UNA INFORMACION

Unión General de Industriales y Agricultores

Como a la asamblea de industriales, comerciantes y agricultores que organiza la UGIA para el mes de Septiembre, no podrá asistir un gran número de estos elementos de nuestra economía nacional, y deseando conocer la opinión de estas clases sobre los problemas más urgentes que plantea la situación político social por que atraviesa España, la Unión general de Industriales y Agricultores (UGIA) ruega a cuantas entidades y personas pertenecientes a la expresada clase se interesen por la constitución de un frente único de las mismas, envíen por escrito su opinión sobre los siguientes extremos:

Primero. Actitud de los agricultores españoles ante la Reforma agraria.

Segundo. Actitud de los industriales y comerciantes ante la actual legislación social.

Tercero. Medios de impedir las violencias, agresiones y abuso de poder de que están siendo víctimas las clases productoras.

La finalidad de la UGIA es constituir la unión de todos los productores españoles, en idéntica forma y con igual disciplina que las organizaciones obreras que hoy predominan en la política actual.

Como es de esperar que dada la gravedad del momento y la urgencia de una defensa enérgica, sin verbalismos ni personalismos, causa de los males que nos afligen, no habrá vacilaciones en la actitud a seguir, la UGIA invita a los industriales, comerciantes, agricultores, propietarios y trabajadores intelectuales a ingresar en sus filas.

Dirigirse, siempre por escrito, a las oficinas provisionales de la UGIA, Príncipe de Vergara, número 91 (Madrid).

FOLLETON DE LA LIBERTAD (69)

Los mohicanos de París

POR

ALEJANDRO DUMAS

ción a aquella criatura era proverbial; no se podía, pues, sospechar que hubiera contribuído a su muerte. Por otra parte, el perro, que se encontraría muerto en alguna parte, sería una prueba de que no habiendo llegado a tiempo para socorrerla la había vengado. No tenía sobre mí señal alguna de ese terrible testigo que nada hace dasaparecer la sangre. Con un poco de voluntad y de razón conseguí recobrar mi sangre fría. Lo único que me llenaba de terror era Leonia; pero suponiendo que pareciera Leonia, no podía acusar más que a Ursula, y Ursula había muerto.

Subí, pues, a mi cuarto e hice desaparecer todas las señales de la orgía del día anterior; bebí de un trago lo que quedaba en la botella, compuse un poco mi traje y me dirigí corriendo a casa del alcalde. Era un excelente hombre, un simple trabajador, como yo había sido, y a quien esta semejanza de nuestra juventud había inspirado una grande simpatía y una profunda confianza hacia mí. Le referí la fábula que habíamos preparado Ursula y yo; es decir, que los niños habían desaparecido y que su desaparición coincidía de tal manera con la fuga de monsieur Sarranti y el robo de los cien mil escudos, sacados la víspera de casa del notario y extraídos de mi gaveta forzada, que no vacilaba en acusarle de aquel robo y de aquel asesinato.

—¡Pobre padre!—murmuró Domingo alzando las manos y los ojos al cielo.

—Sí; pero supuesto que el cielo me castiga—exclamó el moribundo—, puesto que le devuelvo la pureza que había manchado, hay que perdonarme, padre mío, porque, ¿cómo queréis que me perdone Dios, si vos no me perdonáis?

—Continuad—dijo el religioso.

—Por lo que hace a mí, he aquí cómo expliqué mi tardía denuncia. La víspera había vuelto muy tarde a casa; creyendo que todos estarían acostados, me había ido derecho a mi cuarto y me había acostado también. Por la mañana me desperté al amanecer; no oyendo ruido alguno en casa, me levanté; al pasar por mi cuarto había visto mi gaveta forzada; pasé al cuarto de Ursula: estaba desierto; pasé a los de los niños: estaban vacíos; llamé y nadie respondió. Había bajado, había buscado, y, por fin, en la despensa había encontrado el cadáver de Ursula, bañado en su sangre. La naturaleza de la herida no dejaba duda alguna acerca de la causa de su muerte; había sido ahogada. Entonces había yo visto tendido en la hierba al perro que había roto su cadena, y en uno de esos movimientos de dolor que le ponen a uno fuera de sí cogí la escopeta y envié un balazo a «Brasil», que desapareció herido. El alcalde creyó aquella fábula; atribuyó mis vacilaciones, mis repeticiones y mi palidez a mi espanto; me dió a su manera todos los consuelos que podía darme, y dando parte por medio de su secretario a todas las autoridades competentes, vino conmigo al palacio. Yo me había guardado muy bien de decir hacia qué frontera había huído monsieur Sarranti; no tenía, como podéis comprender, más que un deseo, y es que pudiera salir de Francia. Me encerré en mi cuarto, abandonando el resto del palacio a las investigaciones de la justicia, y rogando únicamente a mi amigo, al alcalde de Viry, que hiciera todo lo posible porque se respetara mi dolor. El buen hombre se encargó de todo y me cumplió la palabra. Después, conviene advertirlo, aquel día llegó la noticia de la conspiración descubierta, noticia que vino en mi auxilio como yo me figuraba. Cuando se supo que monsieur Sarranti era uno de los agentes más fanáticos del partido bonapartista, los periódicos del Gobierno no dejaron de acoger aquella acusación de robo y asesinato para lanzarla sobre todo el partido. La policía, preciso es confesarlo, se hubiera desesperado, suponiendo que tuviera alguna duda de encontrar a los verdaderos culpables; era una felicidad en 1820 poder llamar a los bonapartistas ladrones y asesinos, como en 1815 se les había llamado bandidos y fué una fortuna para el Gobierno hacer pesar semejante acusación sobre la cabeza de un hombre que venía de Santa Elena y había vivido en la intimidad con el emperador. No tuve, pues, temor alguno; todas las sospechas pasaron alrededor del culpable para perseguir al inocente, y por más inocente que fuera, dudo que si hubiera sido arrestado hubiera podido vuestro padre librarse del cadalso.

El sacerdote se levantó, pálido como las sábanas del moribundo. Aquella idea de que su padre fuera víctima de una falsa acusación, con todas las apariencias de la culpabilidad, le espantaba hasta el punto de volverle loco.

—¡Oh!—murmuró—. Bien sabía yo que no era culpable, y, sin embargo, le hubiera visto morir sin poder salvarle. ¡Oh! Caballero, caballero, sois muy...

Se detuvo.

Iba a decir muy infame.

El moribundo inclinó la cabeza; lo que deseaba era que aquel dolor del hombre se exhalara en palabras, a fin de que en el hijo no quedara más que la misericordia del sacerdote.

—Pero—continuó el religioso—a pesar de esta confesión que me hacéis, caballero, no dejará de pesar una acusación eterna sobre mi padre.

—¿No voy a morir, señor?—dijo balbuciente el enfermo.

—Entonces—exclamó el sacerdote—, después de vuestra muerte, ¿me será, pues, lícito revelarlo todo?

—¡Todo señor! ¿No bendecía yo por esto a la Providencia, que os había traído junto a mi lecho?

—¡Ah!—dijo el sacerdote respirando—. ¡Padre mío, mi pobre padre! ¿Sabéis, caballero, que si hubiera tenido conocimiento de la acusación que pesaba sobre él, a riesgo de perder la cabeza, hubiera venido a protestar de su inocencia?

—Sí, padre mío. Pues bien: cuando yo muera le escribiréis y podrá volver; pero, en el nombre del cielo, no lancéis el terror y la desesperación en las pocas horas que me quedan de vida.

—¡Infeliz!—murmuró el sacerdote mirando con lástima a aquel hombre, imagen viva del terror, y que por el terror se conocía que podía volverse feroz.

—Por eso me he desterrado de Viry, por eso he venido a vivir a Vanves, por eso hago beneficios.

El sacerdote se volvió a estas últimas palabras.

—Sí, sí, padre mío—dijo el moribundo—; la limosna es un manto con que me cubro, para que no se vean mis vestidos manchados de sangre. ¿Quién se atrevería a venir a buscarme en medio del acompañamiento de buenas acciones que me rodea?

—El que viene—dijo Domingo señalando al cielo—. ¡Dios!

—Sí; lo sé—dijo el moribundo—. Ese de quien se acuerda uno cuando va a morir; ése que ve la sangre a través del manto y el rostro bajo la máscara; pero cerca de ése, padre mío, tendré dos poderosos intercesores: mi espanto y vuestra inocencia.

El desgraciado no se atrevía a decir sus remordimientos.

—Está bien—dijo el sacerdote—; acabad.

—No tengo sino pocas palabras que añadir, padre mío. Como os he dicho, mi única, mi principal inquietud era la desaparición de Leonia. Fuí a la prefectura de policía e hice dar todos los pasos imaginables, pero no pude conseguir noticia alguna. Tuve por un momento la idea de volver a Vic-Dessos; pero allí había vivido monsieur Sarranti, allí había nacido su hijo, allí me habían conocido pobre, y por envidia podían tratar de buscar el origen de mi fortuna; por lo tanto, renuncié.

Me fuí a viajar; pasé un año en Italia, otro año en Flandes; pero a cada salida del sol, que me recordaba aquella terrible madrugada del 20 de Agosto, me preguntaba si se estaría descubriendo en aquel momento en Francia algún indicio que vendría a alzarse de repente contra mí en el extranjero. Volvía a Francia; y una noche, atravesando la Auvernia, donde había pedido hospitalidad en una cabaña, oí a mis huéspedes referir la historia de la vida de un hombre de bien con sus más minuciosos detalles. Era un pobre hidalgo de Auvernia, que a consecuencia de una disputa bastante insignificante se había batido en desafío y había muerto a su mejor amigo.

Desde entonces aquel hombre había vendido su palacio, sus quintas, sus tierras, sus rebaños; había distribuído sus bienes a los pobres y buscado en obras benéficas, en acciones laudables, el olvido de aquel asesinato involuntario. Unicamente lo hacía por remordimiento. Pero he aquí lo que yo pensé: un hombre que hubiera cometido un crimen verdadero, ¿no evitaría las sospechas creando en torno suyo una reputación semejante a la que se ha formado este hombre? Hagamos, pues, por precaución, por egoísmo, por terror, lo que él hace por remordimiento.

Volví a París, busqué un punto para vivir, encontré esta casa, la compré y emprendí la grande obra de filantropía que me ha dado a mi vez esta reputación de hombre de bien, en medio de la cual voy a morir.

Ahora, después de muerto yo, padre mío, mi memoria es vuestra; sacrificadla a la inocencia de monsieur Sarranti; obtener su perdón como conspirador, que yo me encargado de probar su inocencia como asesino.

—¿Pero se dará crédito a la declaración de un hijo en favor de su padre?

—He previsto esta objeción, señor; levantaos, tomad esa llave—y el moribundo dió al religioso una llave que tenía debajo de la almohada—. Abrid la segunda gaveta de la papelera; allí encontraréis un rollo de papel con tres sellos.

Domingo se levantó, cogió la llave, abrió el cajón y sacó el rollo de papel.

—Aquí está—dijo.

—¿No hay algo escrito encima?

—Sí, señor. Dice:

«Esta es mi confesión general ante Dios y los hombres, y que, en caso necesario, puede hacerse pública después de mi muerte.

Firmado: *Gerardo Tardieu.*»

—Eso es, padre mío; ese papel contiene, palabra por palabra y escrita de mi mano, la relación que acabáis de oír. Muerto yo, disponed de ella; os relevo del secreto de la confesión.

El religioso estrechó con un movimiento de alegría y de triunfo involuntario el papel contra su pecho.

—Ahora, padre mío—dijo el moribundo—, ¿no me consolaréis con algunas palabras de esperanza?

El religioso se acercó grave y lento; hubiérase dicho que su rostro alzado al cielo se iluminaba con una luz divina. Visto de aquel modo, parecía el ideal de la caridad humana. El moribundo, que sentía venir el perdón, se levantó como para salirle al encuentro.

—Hermano mío—dijo—, quizá sería necesario cerca del Señor una intercesión más alta y poderosa que la mía para que os perdonara; pero yo, como hombre, como hijo, como sacerdote, os perdono. Quiera Dios ratificar la absolución que le suplico haga descender sobre vuestra cabeza. En el nombre del padre, que es la bondad; del Hijo, que es el sacrificio, y del Espíritu Santo, que es la fe.

Y apoyó suavemente sus dos manos pálidas y blancas en el cráneo desnudo y descarnado del moribundo.

—Ahora, padre mío, ¿qué me queda que hacer?—preguntó monsieur Gerard

—Orad—dijo el religioso.

Y salió lentamente, con las manos juntas, rogando al Señor permitiera que se llevara consigo todo lo que había de malo, de miserable y bajo en aquel hombre que iba a morir. Así que salió, el moribundo cayó en su lecho, con la cara contra la almohada, y quedó tan inmóvil como si su alma estuviera ya separada del cuerpo.

LXXI

Vuelta a Justino

Dejemos a fray Domingo, seguro en adelante sobre la vida y el honor de su padre, atravesar rápidamente con el corazón lleno de esperanza y de alegría la corta distancia que separa a Vanves del Bajo Meudon, donde encontrará pre-

Ministerio de Educación, Cultura y Deporte 2012

La Libertad

DIARIO REPUBLICANO INDEPENDIENTE

Calidad y precio

Uno de los indicios de que se está operando en el mundo de la producción un cambio radical nos lo da el hecho de que los precios evolucionan en sentido ascendente. El valor de los productos en los grandes mercados internacionales había llegado a envilecerse de tal modo que, en general, no sólo no eran remuneradores, sino que las ventas se hacían en plena pérdida.

La política de restricciones y de señalamiento de cupos para exportar primeras materias, comprimiendo así la fabricación y limitando las ofertas, no sirvió para vencer el mal que se quería combatir.

Aumentaban los «stocks» de mercancías; se abarrotaban los depósitos; se desbordaban los mercados. Y las ventas tenían que hacerse de cualquier manera porque de día en día se desmoronaban los precios.

Era todo ello el fruto obligado, en primer término, de aquellos factores que habían engendrado la crisis universal de la producción; pero también contribuía a esta catástrofe comercial y económica el desenfrenado afán de competir en los precios. Vender más barato, tal era la consigna. Y en el progresivo descenso de precios se llegó a la más insensata política del derroche.

Hoy la gente más inteligente y más diestra en los grandes centros consumidores, dando de lado a esa rutinaria pugna de la competencia ciega y sin tasa ni límites, comienza a cuidar antes que nada de la calidad de los productos.

Y se está dando el caso de que los que tomaron esta nueva ruta triunfan y se imponen. No es cuestión de precios: es problema de calidad.

Que lo entiendan bien nuestros exportadores. Hoy la competencia sólo puede sostenerse con ventajas ofreciendo productos seleccionados de la mejor calidad. Y así es como se encuentran, se sostienen y se defienden los mercados y con ellos los precios remuneradores.

Es una lección que va a costar trabajo aprender en España; pero los rezagados pagarán su ignorancia, su torpeza, su tozudez muy dolorosamente. Cuando quieran luchar en las nuevas condiciones será tarde.

Como vienen para los países de exportación agrícola horas muy difíciles, y como España es a este respecto de los más afectados, queremos hacer llegar a todos este toque de atención. ¿Será entendido? ¿Habrá quien quiera escucharlo? Tememos que no. Pero nosotros hemos cumplido con nuestra obligación, consignando a tiempo estas advertencias.

Los actores parados

Una nota oficiosa, que así participa de lírica como de financiera, hace saber al público que el Teatro Lírico Nacional pasó a mejor vida, aun contando con que la anterior fué notoriamente excelente.

«Las cosas teatrales—dice con insuperable llaneza—, el negocio teatral, blando y precario en estos tiempos, induce al Gobierno, «respecto» de la Junta nacional de la Música y Teatros Líricos, a relevarla de sus esfuerzos actuales y compromisos anteriores, en lo que «respecta» a la actuación directa en la marcha y funcionamiento, como Empresa, de una compañía o de un teatro que lleven el título de Lírico Nacional.»

Esto, menos líricamente, pero más teatralmente, se llama «cerrojazo». Es decir, que la temporada de ópera y zarzuela, anunciada a bombo y platillo, para el otoño murió al nacer, en pleno claustro lírico materno. Esto es: que el problema de los actores sin contrata viene a agravarse.

Mas si de un lado aumenta el número de actores parados, de otro nos da la clave del conflicto. Porque si el negocio teatral es «blando y precario» para la Junta nacional de Música y Teatros Líricos, cuando hay consignadas en el presupuesto de Instrucción pública 825.000 pesetas para «personal» y 325.000 para «material» de arte lírico, con más 513.000 para «teatro de la Opera, concursos, Exposiciones y publicaciones y otras formas de estímulo para el arte y los artistas», júzguese lo que será de «precario y blando» para las restantes Empresas que no tienen ni una peseta de subvención.

Claro está que la Junta nacional de Música, Consejo superior de eminencias líricoteatrales, ha de ampliar oportunamente esta «nota» y aportar las razones, tanto económicas como líricas, que le impiden continuar en su brillantísima actuación. Mas, entre tanto que eso llega, hemos de registrar «el cerrojazo» como una agravación del conflicto.

La Junta se instituyó precisamente para dar trabajo a los músicos y actores que, en gran número y apuradas circunstancias, se hallaban sin él. El Gobierno dotó tan próvidamente este capítulo precisamente para aliviar en gran parte la triste situación de los artistas. Y ahora resulta que el remedio, si no es peor que la enfermedad, no puede con ella. Los numerosos músicos y actores que contaban como segura la temporada próxima se verán de nuevo en la calle.

No hay sino hacer por encima un recuento de teatros para tener idea de lo pavoroso del conflicto. Están cerrados y sin funcionar en Madrid el teatro Español, la Comedia, Lara, Eslava, María Isabel, Beatriz, Victoria, Cómico. Se han convertido en cines, dejando de funcionar como teatros, el Avenida, el Fígaro, el Progreso. Cuanto a las compañías de provincias, cada día se anuncia una disolución. De suerte que el número de actores parados alcanza varios miles. Y, a juzgar por la nota del Teatro Lírico Nacional, el remedio, lejos de clarearse, se obscurece en términos pavorosos.

Porque es cierto que hace unos meses el Gobierno acudió a los actores parados, subvencionando con 25.000 pesetas una modesta y poco afortunada actuación de «actores reunidos», en el Español. Pero no menos cierto es que la actuación, sobre su infortunado plan artístico, fué pan para hoy y hambre para mañana.

Cierto es también que el Gobierno, con plan de arte más envergado, destinó 50.000 pesetas a la representación de «Medea» en el circo romano de Mérida. Pero ello sólo pudo alcanzar a un brillante, mas reducido, grupo de actores. Y el problema, desventuradamente, no es de grupo, sino de masas. No de un día, sino de toda la temporada. No a título de merced ministerial, sino de medida general para toda una profesión.

Este mismo conflicto, si no en tan graves proporciones, por motivos de cultura nacional y de sensibilidad en los Gobiernos, se ha planteado en Francia, en Alemania, en Italia. Y los Gobiernos respectivos, lejos de establecer, como el de España, una preferencia por el arte lírico y dotarlo espléndidamente—en tanto que el arte dramático, de tan gloriosa tradición, permanece en un olvido afrentoso—, dieron unidad al problema. Y así, en el Parlamento francés, por iniciativa de su ministro de Bellas Artes, como en el italiano, por moción de un grupo de intelectuales, se abordó el conflicto del paro intelectual de manera integral y orgánica, con un sentido de sindicación y corporación que abarca desde la Federación de Actores a las Cooperativas de Espectáculos. Es decir, que tanto Francia, como Alemania, como Italia, huyeron del sistema político de esquivar los problemas, de vivir al día, de creer que un conflicto que afecta a miles y miles de familias se resuelve entregando una subvención benéfica, como quien entrega unos bonos de arroz para una «kermesse».

Detención de maleantes

La detención de unos «espadistas» da lugar a una escena de película. Uno de los maleantes resulta herido

Valladolid, 19.—Esta tarde el agente de Policía D. José Granje observó que tres individuos sospechosos estaban apostados en la plaza del Corrillo, cerca de un establecimeinto de armas, joyas y otros objetos.

Estos tres individuos se separaron para tomar posiciones. Entonces el agente intentó detener a uno de ellos. El desconocido logró desasirse y emprendió veloz carrera.

El policía gritó para advertir de la fuga a los transeúntes, y un guardia civil que estaba sentado en un bar pudo capturar al fugitivo. Mientras tanto el policía, auxiliado por otro agente llamado don Adrián Ares y por el cabo de la Guardia municipal Félix Zurdos, pudo detener a otro de los sujetos y el tercero pudo evadirse.

Los dos detenidos fueron llevados a la Comisaría de vigilancia. Se llaman Enrique García, de veintidós años, natural de Zaragoza, y Luzgénito Soriano, de veintiocho años, natural de Castroponce (Valladolid).

Ambos son conocidos «espadistas».

Cuando apenas llevaban una hora detenidos abrieron un boquete en el techo del calabozo y salieron por el tejado a la calle de Fray Luis de Granada, que está siempre solitaria.

Ya en la calle, emprendieron a correr; pero un guardia de asalto que estaba de servicio en el Gobierno civil observó la fuga, y en unión de otros compañeros salió en persecución de los fugitivos.

En las afueras de la capital, un ciclista de la Guardia municipal, pistola en mano, les cortó el paso y fueron nuevamente detenidos.

En el momento de proceder a la detención del maleante Enrique García, se le disparó la pistola al guardia municipal y le hirió de pronóstico reservado en el costado izquierdo.

Sospechoso herido por resistirse a la fuerza

Valencia, 19.—Esta mañana, a las doce, en una calle de la barriada de El Grao, un agente de Policía ha requerido el auxilio de una pareja de guardias de Seguridad para detener a cuatro individuos sospechosos, los cuales se han resistido.

En su vista, la pareja ha tenido que hacer uso de las pistolas, hiriendo levemente a uno de los maleantes.

Los otros tres han huído en dirección a Valencia.

Se ha producido, como es natural, una enorme confusión.

Veraneante ahogado

Santander, 19.—Cuando se bañaba en la playa de Laredo pereció ahogado D. Pablo Nadal, de treinta y cinco años, casado, inspector de Utilidades de la provincia de Valladolid.

El Sr. Nadal vino hace unos días para unirse a su esposa, doña Rosario Herrero, que veraneaba en Laredo con una hijita de once meses.

El mortal accidente se debió a una congestión.

HORAS DE LIQUIDACION

Las cuadras de Cimera, en venta

Aranjuez, 19.—Hoy se ha puesto a la venta la finca-palacio del conde de la Cimera, posesión que cuenta con extensos prados, una magnífica pista de picadero, bellos jardines y un soberbio edificio.

Al hacerse pública la noticia de la venta ha producido una gran impresión, ya que quedan sin trabajo veinte familias que en ella tenían empleo.

También se pone a la venta su famosa cuadra, al parecer con gran sentimiento de su propietario, por la decadencia que atraviesa la afición al deporte hípico.

¡ALO, MADRID!

El hijo de Roosevelt y la "españolada"

El hijo de Roosevelt recorre España en viaje de «holiday» —vacaciones—. En Sevilla se ha calado un sombrero de alas anchas, ha presenciado una tienta de vaquillas y ha bebido «chatos» de vino andaluz, entre (tocaores» de guitarra y «cantaores» de lo «jondo». El sombrero le iba bien a su cara de «cow-boy» californiano. La becerrada le ha recordado el «rodeo» de la frontera mejicana. Los «chatos» le han hecho proclamar alegremente que él es el hijo del gran abolicionista de la ley seca. En todo momento ha encontrado una analogía y una resonancia. Es el viajero ilusionado que recorre por primera vez unas rutas que le hacen pensar en que ya las ha recorrido antes y le producen la sensación de que las conoce casi familiarmente. Virtud acogedora y efusiva de la tierra española, que llena de maravilla y amor el espíritu de cuantos quieren penetrar en el sortilegio de su vida exuberante de sentimientos humanos.

No faltarán los comentaristas agridulces—fracasados de la filosofía social—, a quienes les parezca mal el que se haya ofrecido al hijo de Roosevelt un cuadro de tipismo sevillano. Habrá quien condene «la españolada» y la burguesía andaluza, que cuenta con magníficos «metteurs en scène» para el montaje de esas escenas únicas de color y sabor. Es, sencillamente, que esos Zoilos «ratés» alimentan su espíritu de sombras rencorosas. Les bastaría un desayuno de sol en un cortijo andaluz para comprender que la «españolada» tiene un encanto interior superior a todas las sensaciones costumbristas que pudieran ofrecernos otros países más «civilizados».

En la «españolada» está España, a pesar de todos los defectos interpretativos de aquélla. Pero la «españolada» en tierras de España y por auténticos españoles; no la «españolada» absurda, incomprensiva y malintencionada que algunas veces se ha exhibido en los espectáculos del Broadway neoyorquino.

El joven Roosevelt—personalidad de «hijo del presidente Roosevelt»—ha sido una figura más de la «españolada» con que, acertadamente, se le ha obsequiado en Sevilla. Ha sido el inevitable «inglés» que figura en todas ellas. El «inglés» que ha cambiado el «shalacoff» por el «ancho color ceniza»; que sabe decir «olé» con una sosería muy salerosa, y que permanece impertérrito ante la navaja del flamenco bravucón que por sí solo se siente capaz de vengar el motivo del «Maine».

De este modo, siendo viajero y actor a un tiempo, ya se puede andar por el Mundo.

INCONGRUENCIAS

Tranquilidad y buenos alimentos

Da gusto vivir tranquilamente; mirar a la vida con tranquilidad; tranquilizar la conciencia en lo posible; ser tranquilo, en fin.

Esa frase aburguesada, «tranquilidad y buenos alimentos», entraña el mejor concepto que de la tranquilidad se tiene en España. Ahí es nada: «tranquilidad» (vivir bien; comer bien), «buenos alimentos» (comer bien; vivir tranquilo). Para el español la tranquilidad va unida a la calidad de los alimentos.

Hay épocas tristes en que el español no injiere buenos alimentos, y entonces la tranquilidad no reza con su continente ni con su espíritu. ¡Terrible tranquilidad española esta que viene de estar bien comido!

Parece ser que ahora el español está pasando por una era de tranquilidad. El jefe del Gobierno lo dijo hace pocos días: «Nunca ha habido en el país tanta tranquilidad como ahora.» Uno se para a meditar y casi siempre llega a una conclusión: la de que es posible que uno no se haya dado cuenta...

Pero ¿de qué? ¿De qué no se ha dado cuenta uno? ¿De lo que ha dicho el jefe del Gobierno? ¿De la sinceridad en lo que afirma? Es decir, ¿de la tranquilidad paradisíaca que gozamos? ¿De lo intranquilas que eran las otras épocas españolas?

El que se pregunte por medio de este sistema eliminatorio, es posible que llegue a darle la razón al presidente del Consejo: España nunca pasó por una tranquilidad mayor. Pero hay que buscar la consecuencia del razonamiento convencional en terrenos espirituales. Vamos a dejar a un lado el sofisma, que en los gobernantes debería ser materia delictiva, para llegar a una honrada interpretación sincera de las palabras del señor Azaña.

Si la sensación que desde la coraza gubernamental se advierte es de tranquilidad, es que la cuerda sensible del país se ha roto. Y cuando un país pierde totalmente la sensibilidad, el peligro es grande, porque el hecho insensible proviene de la desconfianza. El no hacer caso, el dejar por imposible, puede haberlo confundido muy bien—o muy mal—D. Manuel Azaña con la tranquilidad.

O también pudiera ser que quien hubiera perdido la sensibilidad fuera el propio jefe del Gobierno; en cuyo caso están explicadas suficientemente sus palabras llenas de optimismo. Una cura de reposo quizá le devolviera la claridad de percepción, obscurecida por la atrofia que produce el trabajo intenso y continuado.

Pero... ¿estimaría esto como motivo de dimisión?

Realmente, el Sr. Azaña es un humorista; tiene la apariencia seria de los buenos humoristas, y es raro que en sus conversaciones particulares o declaraciones oficiales no haya en cualquier momento una frase ática o un comentario ingenioso cuando menos, condición de humorista de café; de esos que ya van quedando pocos, tan pocos que sería pintoresco, pero simpático, conservar alguno en una vitrina.

Comentarista de tertulia que no tiene respetos para lo divino ni para lo humano; hombre peligroso en lo serio; pero asaz divertido e inofensivo en lo intrascendente. He aquí el caso del jefe del Gobierno español.

Los hombres así no deben gobernar los países. Esa fuerza de la ironía y del escepticismo es una fuerza reñida con el calor y la sangre de la política. Un hombre de la clase espiritual del Sr. Azaña, metido a gobernante, parecería, como ya parece, que se burla del pueblo a quien desea gobernar. Y sus actos, más que de Gobierno, darán sensación de desgobierno.

Sin embargo, el perjuicio que causan estos hombres en la gobernación del Estado no concluye ahí. Los hombres como el Sr. Azaña irradian en torno de sí, para cuantos les rodean cotidianamente, una simpatía que podríamos llamar la «simpatía de las paradojas», y desarrollan el poder del proselitismo haciendo adeptos a su espíritu. He aquí el caso del Gobierno español en torno al Sr. Azaña. Unicamente así se explica una labor omnímoda, personalista, a la que la crítica general es hostil y el comentario aislado lleno de encono.

Es triste, penoso, esforzado, tener que repetir un día y otro desde las columnas de los periódicos, desde los escaños y hasta... desde las mesas de los cafés que el Gobierno actual no tiene capacidad gobernable. Y es triste por el estrellamiento de todos los argumentos contra esa fuerza escéptica de que hablábamos antes. Yo recomendaría a todos los oposicionistas: No cansarse o cansarse de una vez; esta situación no admite términos medios. Pero los oposicionistas siguen la primera recomendación; no cansarse. Y el Sr. Azaña confunde esta actitud de despego y desesperanza con la tranquilidad y la paz. Paz octaviana es la que viene después de la lucha llena de fervor.

El desengaño en las fuerzas del país, como el no enterarse en el Gobierno, plantean esta situación anómala de falsa serenidad. Es como un divorcio entre la opinión y los actuales gobernantes.

Pero ellos no lo perciben. O no lo quieren percibir. El caso es que para no percibirlo se han encerrado en el absurdo de que «ir contra el Gobierno es ir contra la República». Del mismo modo que el poeta Juan Ramón Jiménez se encerró en una habitación enguatada para no oír los ruidos del exterior. Y yo les diría lo mismo que García Lorca, el otro poeta magnífico, le dijo a Juan Ramón: «¿No tiene usted miedo a oírse a sí mismo?»

Oírse la voz de la conciencia; oírse la voz física, el sonido, que será como el rumor del aire, que nadie oye cuando no quiere oír. ¿No les dará miedo?

Yo confío plenamente en que por las noches sueñen con los espectros de sus propias paradojas. Y habrá uno de ellos, el más audaz de todos, que les gritará al oído: «¡No ir contra el Gobierno es ir contra la República!»

SALVADOR SEDILES

INVESTIGACIONES

El siglo del cuerno

No sé si habéis leído el sabroso diálogo de Pandolfo Colleruccio o la *Paradoxa en alabança de los cuernos*, de Gutierre de Cetina. Es igual. Desde los más remotos tiempos a éstos de *Le cocu magnifique*, los cuernos y los cornudos (no hay que alarmarse) han sido alabados o vituperados según el ingenio y el humor de los escritores. Que los cuernos son útiles y provechosos, no habrá que encarecerlo conocida la paradoja del clásico. Muchos son, pues, quienes los han enaltecido, aunque no tantos como los que viven de ellos. Repito que no hay que alarmarse, mayormente que ahora se le concede a esto poca importancia, porque es tanta la copia de cornudos, que a nadie le importa un cuerno. Antiguamente, en cambio, se miraba esta materia con más detención, comoquiera que el cuerno gozaba de sus prerrogativas, hasta el punto de que se pensó en hacer cornudos reales como escribanos, y en que así como en algunas ciudades había un barrio apartado que se llamaba judería, hubiera otro que se llamase cornudería. Tan ensalzado, en fin, se vió el cuerno, que, sin contar algunos títulos nobiliarios que fácilmente acuden a la memoria, hubo incluso el ducado de Cornualla.

En esto de los cuernos hay mucho que hablar; pero ninguno habló tan bien y elocuentemente como D. Francisco de Quevedo. No sé qué extraña ojeriza tenía el hidalgo montañés a los cornudos, que no los dejó vivir a sol ni a sombra. ¿Tantos cornudos había en el siglo XVII? Muchos debía de haber (aunque no tantos como ahora), cuando al llegar al infierno y examinar el sitio de los enamorados, donde Virgilio vió mirtos, él sólo vió mondaduras de cuernos, para al final toparse de manos a boca con el propio Diego Moreno, príncipe de estos sufridos, quien pretende disculparse y le apostrofa así: «¿Qué he hecho yo que no hayan hecho otros muchos más? ¿Acabóse en mí el cuerno? ¿Levantéme yo a mayores con la cornamenta?... Yo fuí marido de tomo y lomo, porque tomaba y engordaba; sietedurmientes con los ricos y grulla con los pobres, poco malicioso. Lo que podía echar a la bolsa no lo echaba a mala parte. Mi mujer era una picaronaza, y ella me difamaba, porque dió en decir: «Dios me le guarde al mi Diego Moreno, que nunca me dijo malo ni bueno.» Y miente la bellaca, que yo dije malo y bueno doscientas veces. Y si está el remedio en eso, a los cabronazos que hay ahora en el Mundo decidles que se anden diciendo malo y bueno a sus mujeres, a ver si les desmocharán las sienes y si podrán restañar el flujo del hueso... En mi tiempo hacía tanto ruido un marido postizo, que se hundía el mundo por uno y no se hallaba. Ahora se casan por suficiencia y se ponen a maridos como a sastres y escribientes.»

Recuerdo que una vez leí este pasaje, completo, a cierto individuo, que se puso muy triste. Juro que entonces ignoraba su condición de casado, y que, de haberlo sabido, no lo hubiera hecho.

Pero donde Quevedo aguzó su sátira contra esta especie de hombres fué en un tratadito, que intituló «El siglo del cuerno», y en un romance, famoso por lo que se dirá. Ya en unos tercetos adoctrina así a un marido paciente:

Tuya es la mujer, tu hacienda [verides;
no te azota la ley por lo que robas,
sino por ser infamia lo que em- [prendes.
Cuelga de reposteros tus alcobas
con armas de marfiles retorcidos
y muchas medias lunas con cor- [covas;
y estén por los escudos repartidos
tinteros, calzadores y linternas,
y un toro por toisón dando bra- [midos...

Tal estaba el siglo de Quevedo, que no vaciló en llamarle «siglo del cuerno». En la *Vida del Buscón* entra un porquero en casa del verdugo de Segovia, y escribe: «Conocílo por el (hablando con perdón) cuerno que traía en la mano; que para andar al uso, sólo erró en no traelle encima de la cabeza.»

Y en el propio *Siglo del cuerno* dice. «Ha de llegar tiempo en que ha de ararse en España con maridos, y se ha de llamar yunta los desposados y vacadas los barrios; aunque con la sobra de mujeres se ha cogido tanto cornudo este año, que valen a huevo.» Y después: «Que es oficio que si anduviera el Mundo como había de andar, se había de llevar por oposición, como cátedra, y darse al más suficiente; por lo menos, no había de poder ser cornudo ninguno que no tuviese su carta de examen, aprobada por los protocornudos y amurcones generales.»

En toda Europa fueron celebradas y dieron la vuelta estas burlas de D. Francisco.

En el *Voyage de Laponie*, de Jean-François Regnard, cuya edición príncipe data de 1731, léese: «Comme les Lappons ignorent naturellement presque toutes les maladies, ils n'ont point voulu s'en faire d'eux-mêmes comme nous. La jalousie et la crainte du cocuage ne les troublent point. Ces maux qui possèdent tant de personnes parmi nous, sont inconnus chez eux, et je ne crois pas même qu'il y ait un mot dans leur langue pour exprimer celui de cocu; et l'on peut dire plaisamment avec *cet Espagnol* en parlant des siècles passés, et de celui dans lequel nous vivons, que tandis que ces gens-là font revivre la siècle

Trinidad Segovia y Pepita González, que fueron premiadas en la verbena de Bellas Vistas en el original concurso de vestidos de papel de seda

(Fot. Santos Yubero.)

Otras concursantes luciendo los vestidos de papel de seda con que se presentaron aspirando a obtener premio

(Fot. Santos Yubero.)

Ministerio de Educación, Cultura y Deporte 2012

d'or, nous nous en faisons un de cornes:

Passò lo de oro.
Passò lo de platta, passò lo de [hierro.
Vino lo de cuerno.»

Hasta aquí Regnard. *Cet Espagnol* no es otro que D. Francisco de Quevedo, aunque el pasaje que transcribe está corruptísimo. En efecto, esos versos pertenecen al conocido romance *La vida poltrona*, y son exactamente como sigue:

... Tristes de nosotros;
dichosos de aquellos
que el Mundo alcanzaron
en su nacimiento.
De la edad del oro
gozaron sus cuerpos;
pasó la de plata,
pasó la del hierro;
y para nosotros
vino la de cuerno,
rica de ganados
y Diegos Morenos...

Ignoro si Juan Francisco Regnard, que publica su *Viaje de Laponia* justamente al siglo de ser escrito el romance de Quevedo, estuvo en España, ni dónde pudo leer los versos que inserta, no impresos hasta *El Parnaso español* (Madrid, 1648). Conjeturo que los leería en alguna de las ediciones de *Poesías* quevedescas sacadas a luz por Francisco Foppens (Bruselas, 1661 y 1670), que fueron las más extendidas en Francia y los Países Bajos.

Ved cómo un rasgo de ingenio daba la vuelta al Mundo. No podía ser de otro modo, tratándose de Quevedo, cuyo «siglo del cuerno» era también el de otras naciones y se podía aplicar «a tant de personnes parmi nous», como confiesa Regnard, aunque los felices habitantes de Laponia desconociesen los celos y no tuviesen en su lenguaje (lo que yo pongo en duda) el vocablo cornudo.

Si sabe eso Quevedo, a buen seguro dedica a algún lapón aquel soneto suyo que concluye:

«hizo un milagro, y fué no ser [cornudo».

CARDENIO

LOS CONFLICTOS SOCIALES

La Unión local de Sindicatos de Sevilla publicó una nota dando por terminada la huelga

La situación de Sevilla

El Sr. Casares habla de la actuación del gobernador de Sevilla

Ayer, a primera de la tarde, el ministro de la Gobernación recibió a los periodistas. Les facilitó noticias de la situación en Sevilla, que coinciden con las enviadas por nuestro corresponsal.

Se refirió el Sr. Casares a la actuación del gobernador de aquella provincia, Sr. García Mallol, y se expresó en los siguientes términos:

«La Diputación, el Ayuntamiento y los representantes de los partidos republicanos han visitado al gobernador para hacerle presente su adhesión y absoluta compenetración con la labor que realiza para llevar la tranquilidad a Sevilla.

Como ministro no hago más que unirme a estas demostraciones del pueblo sevillano.»

Recordó que cuando él fué a Sevilla, como consecuencia del asesinato del Sr. Caravaca, y le fué pedida una autoridad que pusiera término al estado de anarquismo, anunció el envío de un gobernador de una provincia en la que había demostrado su competencia, estando seguro de que si el Sr. Mallol, hoy gobernador de Sevilla, fracasaba en su cometido, no sería el gobernador quien fracasase, sino Sevilla, porque su autoridad estaba suficientemente probada.

El Sr. Casares hizo constar su enérgica protesta por una información aparecida en los periódicos, atribuyéndosele frases a la entrada del Consejo de anteayer que él jamás ha pronunciado, ni ahora ni en ninguna ocasión, con motivo de hechos dolorosos.

Rechazó las frases que le atribuyó y dicha información de que fuese una cobardía la realizada por un patrono de Sevilla, víctima de un atentado.

—Yo—siguió diciendo el Sr. Casares—no he dicho que fuera un cobarde. Si de algo pecó dicho señor fué de desprecio de su vida.

Les ruego a ustedes—añadió—que rectifiquen esa versión, que de ser cierta no sería yo digno de estar en este cargo, y la frase hubiera sido imperdonable, como dice muy bien un periódico de la mañana.

Conste, pues—terminó diciendo—, que yo no dije eso, porque, repito, además de ser de mal gusto, soy de los que creen que la autoridad para resolver un conflicto no debe contar con la cooperación de nadie ni de nada. Lo ha de resolver por sí sola. Si viene la ayuda del pueblo, mejor; pero si no, repito, ha de resolverlo ella.

Las últimas horas de la huelga. Normalidad

Sevilla, 19.—El día de hoy se ha caracterizado por su total normalidad, y la huelga ha pasado inadvertida.

La población hace su vida ordinaria, habiendo contribuído a ello la publicación de todos los periódicos, que sólo han dejado de publicarse durante doce horas.

Han trabajado gran número de afiliados a los Sindicatos autónomos y se tiende a la normalidad.

Circulan tranvías, autobuses y «taxis», a pesar de estar todos los choferes afiliados al Sindicato.

Los comercio, cafés, bares y tabernas tienen abiertas sus puertas y el personal trabaja.

En el puerto se hace la descarga de nueve vapores, que son los que hay, y trabajan en los transportes 612 obreros.

El aspecto de la población es normal.

Entre hoy y mañana se propone requisar e incautarse de los camiones precisos para los servicios del lunes.

En las calles se ve gran concurrencia y la totalidad de los comercios se halla abierta, circulando normalmente toda clase de vehículos.

Exención del pago de arbitrios

El comisario presidente de la Junta de Obras del puerto ha comunicado que a partir del día en que se declaró el conflicto en los muelles se dispensará a los comerciantes de los arbitrios por ocupación de superficie en los barracones del muelle.

El Ayuntamiento protesta contra los atentados

En la sesión municipal celebrada esta mañana, el alcalde hizo constar su más enérgica protesta por los últimos atentados sociales cometidos, proponiendo que, una vez terminado el cabildo, una Comisión visitara al gobernador civil, ofreciéndose al mismo incondicionalmente para el mantenimiento del orden y evitar que se repitan tales desmanes.

Adhesiones y felicitaciones al gobernador

Ha visitado al gobernador el alcalde de Sevilla con una Comisión de concejales para dar cumplimiento al acuerdo capitular de ofrecerse a la primera autoridad civil de la provincia para el mantenimiento del orden y evitar que se repitan los crímenes en Sevilla.

También visitaron al gobernador el presidente de la Diputación, Sr. Casas, y otras autoridades para felicitarle por su actuación. Lo mismo hicieron los diputados a Cortes Sres. Fernández, García de la Villa y Castillejo y una Comisión del partido republicano conservador, que además se le ofreció incondicionalmente. En la secretaría particular del gobernador civil se han recibido todos los días centenares de cartas, telefonemas y telegramas de adhesión y felicitación. También de los pueblos hay numerosos ofrecimientos para trabajar en los muelles, y lo mismo ocurre para choferes.

Termina la huelga de dependientes

La Junta directiva central del Sindicato general de dependientes de comercio ha publicado una nota en la que dice que, saliendo al paso de la interpretación dada por la Prensa local a la huelga, hacen constar qu ésta ha sido unánime, habiendo respondido todas las Secciones del Sindicato, por lo que la considera un éxito del mismo. Al mismo tiempo recomienda a todos sus afiliados que se reintegren al trabajo el próximo lunes, por terminar esta noche, a las doce, el plazo de cuarenta y ocho horas.

El Comité de huelga ordena la vuelta al trabajo

El Comité central de huelga de la Unión local de Sindicatos ha publicado también una nota, dirigida a todos sus afiliados, participándoles que se da por terminada la huelga al cumplirse el plazo de cuarenta y ocho horas y que a las doce de la noche deben reintegrarse a sus puestos los que tienen trabajo nocturno, sin consentir represalias, y donde éstas se intentasen los obreros deben contestar declarando la huelga y nombrando su Comité.

Advierte asimismo que los afiliados deben continuar prestando solidaridad a los obreros del puerto y de transportes, que continuarán en huelga, negándose a manipular con toda clase de mercancías en que hayan puesto sus manos los que actualmente trabajan en el puerto, y que la huelga general decretada ha tenido por objeto únicamente demostrar la solidaridad entre los obreros, y que si se precisara se iría nuevamente a la huelga general.

Suspensión del Sindicato de Obreros del Puerto

El Juzgado de instrucción ha remitido un oficio al gobernador civil en el que se confirma la suspensión, decretada por la autoridad gubernativa, del Centro comunista de los obreros del muelle.

En los considerandos se reconoce la actuación ilegal y francamente revolucionaria de dicha entidad, y se dispone que la llamada Sociedad de Obreros del Puerto de Sevilla, adscripta al ramo de Transportes, de la Unión local de Sindicatos, quede definitivamente suspendida.

En cuanto a la huelga del puerto, hay muy buenas impresiones. Se espera que el próximo lunes vuelvan todos los obreros al trabajo.

Un obrero francés hiere a dos atracadores

El súbdito francés Jean Alfred Blanc, que trabaja como obrero libre en el muelle, fué agredido en el bar Internacional por Víctor Leguía, peruano, y Pedro José Moreno, chileno, que intentaron arrebatarle el jornal ganado en el muelle.

El francés se defendió enérgicamente e hirió a los dos atracadores, quienes después de recibir asistencia de numerosas heridas contusas pasaron a la cárcel.

Otro obrero libre que hiere a dos obreros

En Albaida, el obrero libre Francisco Cotán Márquez, que viene a trabajar al puerto de Sevilla, fué insultado por Fernando Díaz Fraile y José Castillo Flórez.

Ante el temor de ser objeto de una agresión, empuñando una pistola, les produjo a ambos varias heridas, de las que fueron asistidos en el hospital de Sevilla

En otras poblaciones

Los autores de la colocación de una bomba

El Ferrol, 19.—Han sido encarcelados Enrique Vidal Coello y Andrés Sixto Castro, que colocaron una bomba en una lancha motora propiedad de Manuel Rodríguez.

Se cree que el atentado sea debido a cuestiones sociales.

La mecha del artefacto no llegó a prender por haber sido cortada oportunamente, evitando así la explosión.

La bomba ha sido trasladada al Parque de Artillería para su destrucción.

PROPAGANDAS POLITICAS

EL SEÑOR MAURA, EN GALICIA

Don Miguel, en Santiago

Santiago, 19.—El Sr. Maura regresó anoche de Muros, mostrándose grandemente satisfecho de la excursión. Después del banquete que le ofrecieron los conservadores de aquella localidad, habló desde el balcón, condenando duramente la obra del Gobierno.

El Sr. Maura dedicó la mañana a visitar la ciudad y sus monumentos, muy especialmente la Catedral, de la que quedó admirado.

A mediodía asistió al banquete con que le obsequiaron los elementos conservadores de ésta.

Un discurso del Sr. Maura

Como antes decimos, a mediodía se celebró el banquete organizado por los elementos conservadores de ésta en honor de su jefe, el ex ministro de la Gobernación, Sr. Maura.

Asistieron al acto unos doscientos comensales, ofreciendo el homenaje, en nombre del Comité local del partido conservador, el diputado a Cortes Sr. Reino Caamaño, quien congratulóse de poder presentar al jefe del partido los cuadros de mando de la organización en Galicia.

Intervinieron después los diputados Sres. Recanséns y Bravo Ferrer, levantándose por último el Sr. Maura, quien empezó su discurso agradeciendo el homenaje que se le tributaba y haciendo notar el número tan crecido de correligionarios que asistían al acto, a pesar de celebrarse en un día laborable.

Dice que agradece también esta concurrencia en nombre de España, supremo ideal de su vida y del partido que dirige.

Recuerda que su padre laboró durante cuatro años con ejemplar tenacidad desde el Gobierno de la monarquía por despertar en el pueblo español el dormido espíritu de ciudadanía, y que al no conseguirlo por los obstáculos que aquel régimen oponía a todo intento de regeneración nacional, no le importó permanecer diez años en el ostracismo.

Recordó cómo la Dictadura fué acogida por algunos con inconscientes aplausos, olvidando que sin la intervención del pueblo en la vida política no hay posibilidad de hacer una obra verdaderamente salvadora para el país. Añade que fueron pocos los que comprendieron que aquella situación anticonstitucional llevaría inevitablemente a un cambio de régimen; pero que aun fueron menos los hombres de derecha que comprendiéndolo así se preocuparon de organizar sus núcleos políticos, y que ante esta actitud inhibicionista de las clases conservadoras apoderáronse del nuevo régimen las izquierdas.

Justificó la desconfianza de las derechas hacia la República al observar cómo las izquierdas, que usufructúan el Poder, laboran en beneficio exclusivo de determinada clase, con desconocimiento absoluto de los más sagrados intereses de la nación, y afirma que el problema actual consiste en la incorporación de esas clases conservadoras a la vida republicana, y que en realidad son la parte más numerosa del país.

Sostuvo que no debe hacerse de la religión un banderín político, pues la religión, si quiere cumplir su misión espiritual, no ha de mezclarse en la política.

Nosotros—dice—representaremos en la política nacional la redención de las clases conservadoras por el camino del sacrificio; pero también con garantías necesarias para defenderse.

Estas clases deben ser patriotas, porque hay que salvar a España, que es precisamente lo que olvidan los actuales gobernantes, y para ello hay que tener fe en nosotros mismos.

Declara que recogerá en sus filas aquellos elementos que fueron monárquicos leales, y que con idéntica lealtad y patriotismo, condición imprescindible para estar en sus filas, se incorporen a la República.

Continúa diciendo que es fatal y está próximo el fin de la actual situación gubernamental de izquierdas, pues no han sido capaces de organizar el régimen, haciéndolo grato a la generalidad de los españoles.

Vamos—añade—rápidamente a la consecución del Poder, y solicitamos de todos los sectores públicos la paz necesaria para gobernar con normas de equidad y justicia; pero si entonces se intentase perturbar la vida nacional, con todo el imperio de la ley defenderemos nuestros derechos.

Nuestra actuación, pues, no será ni de venganza ni de privilegio de clase, sino de justicia estricta. La hora del poder no será para los conservadores la hora del botín, sino la de las grandes responsabilidades, necesitándose entonces aún mayor diligencia en la vida ciudadana.

Manifiesta que no es él de los que en sus propagandas van ofreciendo ventajas locales; pero afirma que en el programa de su partido tienen solución todos los problemas, incluso los económicos, que son los de mayor preocupación para todo el mundo.

Termina diciendo que hay que defender a España, pase lo que pase y cueste lo que cueste.

Fué muy aplaudido.

Inmediatamente después de celebrado este acto salió para La Coruña, siendo despedido por los comensales.

El señor Maura, en La Coruña

La Coruña, 19.—Llegó D. Miguel Maura, procedente de Santiago, acompañado de los diputados señores Caamaño, Recaséns y Bravo Ferrer.

En Santiago quedaron su esposa y su hija, acometida la primera de una fuerte hemorragia que hizo necesaria la intervención médica.

Por esta causa el Sr. Maura, después del mitin que se ha de celebrar y de una rápida visita por la tarde a El Ferrol, regresará inmediatamente a Compostela al lado de la enferma.

Fué esperado en las cercanías de la ciudad por numerosas Comisiones de su partido, que organizaron también una recepción en el hotel donde se hospeda.

El mitin será mañana, a las once y media, y el banquete político a las dos de la tarde.

INFORMES DE CATALUNA

Un guarda mata a un pescador de mejillones; pero los compañeros de la víctima matan al guarda

El sangriento suceso del puerto

Cómo se desarrolló

Barcelona, 19.—Esta mañana se ha producido en el puerto un sangriento suceso. Según los informes que hemos podido recoger, navegaban por el puerto varios individuos de una misma familia, todos ellos pescadores, en una pequeña embarcación, y cuando estaban junto a un grupo de viveros flotantes de mejillones, uno de los guardas jurados de dichos viveros, llamado Sebastián Serralta, de cuarenta años, les llamó la atención, pidiéndoles que se detuvieran y le mostrasen los zapatos por si en ellos llevaban ocultos algunos mejillones que hubieran podido substraer. Los pescadores que ocupaban el bote se negaron a esta pretensión del guarda, que, por su parte, insistió, conminándoles para que se detuvieran, terminando por hacer un disparo, no se sabe si contra el grupo o bien al aire. Los que iban en el bote le recriminaron, llamándole cobarde, y entonces el guarda se echó la carabina a la cara y disparó otra vez contra los del bote. El proyectil mató a uno de los que lo ocupaban e hirió a otro.

El muerto se llamaba Inocencio Lorente, y el herido, Sebastián Viciano, de cuarenta y un años el primero y de dieciocho el segundo. Los otros dos individuos que ocupaban la barca, Sebastián Forner y Marcelino Pérez, familiares de las víctimas, indignados por lo que acababa de ocurrir y viendo al guarda en disposición de disparar de nuevo, se precipitaron sobre él con los remos de la barca, dándole tan furiosos golpes que le produjeron la muerte.

Las heridas que presentaban las víctimas

Entre varias personas que acudieron con barcas y algunos de los dependientes de los viveros flotantes recogieron los cadáveres y al herido, transportándolos rápidamente al botiquín de la Aeronáutica Naval, donde los médicos certificaron la muerte de Sebastián Serralta y de Inocencio Lorente.

El guarda presentaba infinidad de heridas en la cara y tórax.

El individuo que resultó muerto a causa del disparo hecho por el guarda se llamaba Inocencio Lorente, habitante en la calle de la Proclamación, de la barriada de la Barceloneta. El herido se llama Sebastián Viciana Garcés, de cuarenta y un años, natural de Vinaroz (Castellón), y vive en la calle del Este, en Barcelona. La herida que sufre ha sido calificada de pronóstico reservado, y después de la cura de urgencia fué trasladado al Hospital Clínico.

La bala que le hirió fué la misma que mató a su compañero.

Viciana presenta una herida por arma de fuego en la región lateral izquierda del tórax.

Quince detenciones. -- Declaración de los protagonistas del suceso

Tan pronto se tuvo noticia en la Delegación de Policía del puerto de lo ocurrido, salieron varios agentes, que procedieron a practicar 15 detenciones.

Como supuestos autores de la muerte del guarda fueron detenidos Sebastián Forner Viciana, de dieciocho años, pariente del herido, y Marcelino Pérez Lorente, familiar del muerto.

Parece que éstos han manifestado que no es cierto que intentaran substraer mejillones y que si apostrofaron al guarda fué por la indignación que les produjo el que disparara contra ellos.

Dijeron que venían en la barca con sus tíos, o sean el muerto y y el herido, desde la desembocadura del río Llobregat, donde habían estado pescando toda la mañana, y cuando se encontraban a la altura del lugar donde están fondeadas las embarcaciones mejilloneras, el guarda Sebastián Salterra intentó requisar la embarcación que ocupaban, a lo que se negaron, por entender que no habían cometido delito alguno.

El guarda hizo entonces un disparo al agua, y como los tíos de los declarantes le apostrofaran, el guarda disparó entonces contra ellos.

Después negaron que hayan sido ellos los causantes de la muerte del guarda, pues al ver heridos a sus tíos sólo pensaron en prestarles auxilio, añadiendo que los que acometieron al guarda fueron unos individuos que tripulaban unas barcas próximas a la de ellos.

Se les preguntó si conocían a los agresores entre los quince detenidos, y contestaron negativamente.

El Juzgado ha decretado la detención en comunicación de Sebastián Forner y Marcelino Pérez, así como la de Sebastián Viviana, el cual ha quedado en la sala del Hospital Clínico con guardias de vista.

Lo que dicen otros detenidos

De las declaraciones prestadas por algunos de los detenidos en el puerto se desprende que el hecho ocurrió en la forma siguiente:

El pescador muerto, el herido y dos familiares de éstos iban en una barca desde el sitio donde se encuentran fondeadas las embarcaciones mejilloneras.

El guarda muerto ocupaba también una barca, y sospechando que los tripulantes de aquélla habían robado mejillones, les intimó a detenerse, a lo que se negaron aquéllos, originándose una violenta discusión, durante la cual el guarda hizo primeramente un disparo al aire, y después otro contra los tripulantes de la barca.

Los que resultaron ilesos, en unión de otros pertenecientes a otras embarcaciones que se encontraban en dicho lugar, agredieron con los remos al guarda, causándole la muerte.

La impresión es la de que todos estos detenidos serán puestos en libertad, y sólo se mantendrá la de Forner y Pérez.

Otros asuntos

«El Progreso» asegura que el Gobierno inglés ha reclamado por el linchamiento de un atracador

«El Progreso» dice hoy en su primera página, y en lugar muy visible, lo siguiente:

«Informes que nos merecen crédito, aseguran que el Gobierno inglés ha enviado una nota al Gobierno español en la que se refiere a lo ocurrido en Barcelona con motivo del atraco y asesinato del cajero del Oro del Rhin.

Como se recordará, uno de los atracadores, que es súbdito inglés, fué apaleado por el público en el momento de la detención. El Gobierno inglés hace resaltar en su nota que algunas autoridades de Barcelona hayan alentado y aprobado con sus manifestaciones ese movimiento de reacción popular, y protesta contra ello por estimar —dice—que la ley del Lynch debe estar abolida en todo país civilizado. Parece que el Gobierno español ha contestado prometiendo abrir una información para depurar lo sucedido. Por lo delicado del asunto, acogemos la noticia con la debida reserva, absteniéndonos por hoy de hacer ningún comentario.»

Unas declaraciones del Sr. Nicolau d'Olwer

«La Vanguardia» publica una interviú con el Sr. Nicolau d'Olwer, el cual, refiriéndose a las dificultades surgidas sobre la valoración de los servicios que se traspasan a la Generalidad, les ha quitado importancia, entre otras razones por creer que el actual Gobierno de la República es el que puede ofrecer a los catalanes mayores facilidades.

«Es al menos—añadió—el mejor de los conocidos, y ninguno de nosotros puede olvidar lo que don Manuel Azaña hizo por la autonomía de Cataluña.»

Refiriéndose a la situación política, dijo que se debe formar un Gobierno netamente republicano, y cree que sería viable siempre que los socialistas se marcharan por su voluntad, como más pronto o más tarde habrán de hacerlo. En el Poder no hacen más que gastarse. Repartiendo empleos para contar con burocracia conseguirán algunos miles de incondicionales; pero, en cambio, perderán la adhesión de la masa de campesinos al tener que lanzar sobre ellos la Guardia civil. Eso lo saben ellos y lo saben todos los que viven un poco interesados por la cosa pública.

Cree que en la coalición no han de entrar los amigos del Sr. Maura, porque se perdería entonces la unidad de dirección y se habría de tener a los socialistas propicios en los bancos de la oposición, cosa imposible si fueran echados con violencia. Ya se irán. Este problema de la participación de los socialistas en el Poder lo resolverán ellos mismos.

El Sr. Dencás espera que pronto se resuelva lo de la valoración de servicios

El consejero Sr. Dencás, hablando acerca de la valoración de los servicios que se traspasan a la Generalidad, dijo que la impresión era buena.

—Se nos ha prometido dar todo lo posible para que la valoración sea equitativa. Estamos en el momento culminante de la autonomía. Esta no podría llevarse adelante sin valorizarse debidamente los servicios.

Un periodista preguntó al señor Dencás si las promesas amables del Gobierno obedecerían más que a nada a contar con el voto de los catalanes para los «quorums».

El Sr. Dencás respondió:

—Eso de los «quorums» no tiene importancia, pues siempre podríamos plantear cualquier conflicto al Gobierno con cualquier pretexto. No podemos condicionar nuestro voto a la cuestión de los traspasos.

Terminó diciendo que las dudas se desvanecerán muy pronto, quizás dentro de cuatro o cinco días.

Un desfalco de 105.000 pesetas en la construcción de unas obras

En las obras efectuadas en Santa Coloma de Gramanent para construir la red de cloacas se han descubierto importantes irregularidades por parte del contratista.

Los arquitectos practicaron diversas calas, averiguándose que las obras no se han hecho con arreglo al contrato firmado. Según dichos técnicos, estas irregularidades significan una diferencia en el coste de las obras de 105.000 pesetas, por lo cual se ha presentado al Juzgado la denuncia correspondiente.

Añadieron que se hará una inspección de todas las obras que se han venido realizando desde hace algún tiempo, cuyo importe asciende a más de cuatro millones de pesetas.

Consejo de guerra por el intento de asalto al aeródromo del Prat

En el salón biblioteca de la Comandancia militar de la cuarta región ha comenzado a verse el Consejo de guerra en la causa instruída por intento de asalto, el 21 del pasado Diciembre, al aeródromo de Prat de Llobregat contra cinco encartados, tres de los cuales están en rebeldía.

Los detenidos son Ramón Jiménez Sánchez y Conrado Lajusticia (a) «el Maño». De los otros tres sólo se sabe el nombre de uno, que es Domingo Cabrera Pedrol, a quien se supone jefe del movimiento.

El fiscal, después de leído el apuntamiento, interrogó a los procesados, que negaron su participación en el hecho. Se pasó a la prueba testifical.

En la sesión de la tarde, el fiscal, D. Francisco Corbella, dió lectura a su informe, en el que pidió para cada uno de los procesados la pena de seis años y seis días de prisión y accesorias, siéndoles de abono la totalidad del tiempo de prisión preventiva sufrida a resultas de la causa.

El defensor, D. Andrés Sierra Valverde, pidió la absolución.

Reunión del Directorio de la Esquerra

Esta tarde, en el local del Centro Catalanista de la Esquerra, establecido en la rambla de Cataluña, se reunieron los miembros que forman el nuevo Consejo directivo del partido de la Esquerra catalana.

La reunión fué presidida por el Sr. Maciá, y de los treinta y un individuos que pertenecen al citado organismo, sólo asistieron catorce.

El secretario del partido, señor Tauler, manifestó a los periodistas que la expectación despertada por dicho acto resultaba infundada, pues se habían limitado a un cambio de impresiones.

Dijo también que no tiene noticias de que los elementos que constituyen el grupo que edita «La Opinió» hayan dirigido documento alguno al nuevo Consejo.

—Unicamente—dijo—hemos recibido un escrito de La Falc, que no es ningún manifiesto ni muchísimo menos, y en el cual dicha entidad usa de su derecho, haciendo diversas sugerencias de carácter político.

De la reunión no se facilitó ninguna nota.

Roba una pistola para cometer un atraco

En el llamado barrio Chino fué detenido anoche un individuo llamado José Castro, de treinta y dos años, a quien se le ocupó una pistola.

Confesó que la había robado en una casa de campo, y que como carecía de recursos se proponía perpetrar algún atraco.

Contagiada la chiquillería madrileña de la afición al baño, en cualquier parte lo improvisan estos días. He aquí un artístico grupo de rapaces de todos los tamaños después de haberse bañado nada menos que en la fuente de Neptuno
(Fot. Santos Yubero.)

En ningún centro como en TOLEDO se ha acumulado y se conserva tan enorme masa de riquezas artísticas de todos órdenes y épocas. M. B. Cossío.

Ministerio de Educación, Cultura y Deporte 2012

UN PEQUEÑO PARAISO INFANTIL

En La Casa de los Niños

Blanca Silveira rodeada de chiquitines que le hacen mil preguntas a la vez
(Fot. Alfonso.)

La primera impresión de diafanidad y pureza que se siente al entrar en este lindo y diminuto parque, amable de sombras y risas infantiles, pone en el alma una dulce sensación de paz. Tiene el sol de la mañana una cálida fuerza de estío en sazón; pero aquí, entre los árboles, todo es suavidad y tibieza, una tibieza de aire y de luz que aquieta las turbulencias del espíritu, atormentado por el dinamismo de la ciudad.

Rientes como los rayos de sol que gustan de jugar con la sombra de los árboles, me ha rodeado un alegre enjambre de chiquitines de ojos curiosos y roja boca abierta por una risa en flor. Me obligan a sentarme entre ellos. Y las preguntas menudean. Como antiguos amigos empezaron a contarme sus «cosas». Todos hablan a la vez y todos ríen y me aturden...

—Yo tengo en mi casa una muñeca un poco rota; pero la quiero mucho. Y también dos guantes como esos tuyos, ¿sabes?; sólo que son blancos todos y también más pequeños.

—¡Pos yo no tengo!...

—Yo sí. Uno sólo; pero que es como dos. Me caben las dos manos...

—Pos yo... Yo sé cantá mu bien.

Tengo un hemanito con pelito [de oro,
que es mu resalado y además mu [mono.
Mueve lo bracitos, mueve la cabeza,
cierra lo ojito como mi muñeca.

No sé qué jaleo hemos podido armar en este apartado rinconcito del jardín. Yo era, simplemente, una niña más entre este bello grupo de niños. Y todos chillábamos, cuando de pronto se nos presenta una señora «mayor». Escandalizada, sin duda, de nuestras risas y voces.

—¿Usted?...

Me río a más y mejor y los niños conmigo. Alegremente, pueril mente...

*

En medio del parque, la casa de los niños es como un bello y diminuto palacio encantado. El comedor, amplio, de mesas breves y sillas chiquitinas. El dormitorio, con cabida para cuarenta d cuarenta y cinco cunas plegables, de tela, donde los niños duermen las siesta en los fríos y desapacibles días de invierno. Un cuarto de baño chiquitín, de pequeños aparatos higiénicos... Tiene la casa toda en esta hora, la más calurosa del día, un dulce frescor. Los niños entran y salen con silencio de pies descalzos y ruidos de voces y risas. Y en todo hay una grata puerilidad, una dulce pureza que alegra el corazón.

—En la Sección Social del Lyceum Club nació hace unos años la idea de crear este amable refugio para los niños necesitados. Tropezamos con dificultades, con enormes dificultades; pero más fuerte que éstas era nuestro deseo de dotar a Madrid de esto tan preciso: La Casa de los Niños. Nuestros esfuerzos se coronaron de éxito, siendo nuestro deseo una grata realidad. Hace cuatro años de esto. Al puñado de niños de entonces, se sucedieron estos 60 de ahora, y aun hay pendientes de ingreso unas novecientas criaturas. Trabajamos actualmente por el logro de una nueva Casa de los Niños. Una nueva casa que sea refugio y amor, sin el más leve sello de tristeza. Una casa en la que los hombres del mañana vayan educando el espíritu en un hábito de limpieza y bondad que una vez adquirido rara vez se pierde. Y ésta es nuestra labor, humanitaria y dulce, con los ojos puestos en el ideal de inundar de optimismo las almitas infantiles a la vez que los cuerpos se tonifican con una comida abundante y sana y un aire limpio que ensancha y fortalece.

Gloria de Luna y Corral, la secretaria de esta humanitaria Asociación protectora de la infancia, habla con una honda y contenida emoción. Tiene en los ojos—muy bellos y muy grandes—una leve humedad de llanto y en las manos—finas y blancas—un imperceptible temblor emotivo.

Ella y Consuelo Bastos de Bastos, activísima y admirable presidenta de esta casa; Elvira Gancedo Rodríguez, tesorera; Camila Ventura de Subirá, vicetesorera, y Teresa Morales de Suárez Rivas, vocal, constituyen un admirable conjunto de voluntades prontas en todo momento a luchar por el bien de los niños.

Admira más que nada la abnegada labor de estas mujeres por lo que tiene de callada. Ellas no quieren ser ellas, no quieren figurar. Huyen de todo exhibicionismo personal, para que se destaque, en fuertes relieves de humanidad y amor, la obra de su espíritu y de su voluntad: la Casa del Niño.

Todos los elogios son pocos para su labor, y ante ésta, las palabras se hacen ternura en una súplica.

Id a ver la Casa del Niño. Acercaos a esta admirable realidad de un pequeño grupo de valientes mujeres. Y ayudadlas. Con un puñado de pesetas, con una palabra de aliento...

*

Bajo los oros quemantes del sol, es más que nunca puro y diáfano el trazo elegantemente sencillo de esta casa de juguete. Los niños—de dos a cinco años—ríen gozosos al correr entre los árboles. Treinta niñas con un breve pantaloncito rosa. Treinta niños con otro azul. Ojos grandes y extáticos, azules y negros. Cabecitas de oro y de azabache. Almitas blancas. Lindas «babys» alegres por el milagro de una santa voluntad de abnegadas mujeres... ¿Hacia dónde caminará vuestro destino? ¿Cuál será el rumbo de vuestras vidas, hoy diáfanas y confiadas en esta bella Casa de vuestra niñez? Lindas «babys» alegres, ¡quién pudiera hacer que, como hoy, sólo supierais de la vida que es risa y bondad!

BLANCA SILVEIRA-ARMESTO

Los chiquitines jugando en la piscina a pleno sol
(Fot. Alfonso.)

EN LA CAJA DE DEPOSITOS

¿Un desfalco de seiscientas mil pesetas?

Diligencias judiciales

Desde hace algún tiempo venía circulando el rumor de que en un departamento del ministerio de Hacienda se había observado determinada irregularidad, que pudiera ser constitutiva de delito. Se añadía que por el ministerio se había nombrado a un funcionario instructor de un expediente administrativo para aclarar lo que de cierto hubiera en el rumor de referencia.

En efecto, y a pesar de la reserva guardada, y que se sigue guardando, hemos podido saber que en el indicado expediente han depuesto casi todos los funcionarios destinados en la Caja de Depósitos, y que, una vez terminada su actuación, el instructor envió el expediente al Juzgado de guardia, correspondiendo la instrucción del sumario al Juzgado número 10.

El juez correspondiente, después de estudiarlo, ha debido de encontrar materia delictiva, por cuanto acordó la detención de uno de los funcionarios de aquella dependencia, el cual ingresó en la cárcel.

Durante la mañana de ayer el Juzgado se constituyó en la cárcel para recibir declaración al detenido, y ha continuado durante el día practicando otras diligencias.

No sería aventurado decir que en este asunto pudieran resultar complicadas otras personas; pero, como decimos, la reserva es impenetrable, por lo que la labor informativa se hace muy difícil.

Los que dicen estar bien informados elevan la cuantía del desfalco a unas 600.000 pesetas. También se dice que el ministro de Hacienda ha ordenado una inspección en todos los servicios de la referida Caja de Depósitos.

POR REPARTIR HOJAS

MONARQUIZANTES DETENIDOS

Anoche fueron detenidos dos individuos llamados Marcial Villaverde Lasanta y Ramón Pereta Campo. Ambos están afiliados a Renovación Española. En el momento de su detención se dedicaban al reparto de hojas clandestinas contra el régimen.

Con el atestado correspondiente los detenidos pasaron a presencia del juez de guardia.

EL ACCIDENTE AL «HIDRO» ITALIANO

El general Valle regresa a Italia

Valencia, 19.—Esta mañana, en un trimotor «Savoy» venido expreso, han zarpado con rumbo a Roma el general italiano de Aeronáutica, Sr. Valle, herido en el amaraje forzoso en aguas de la playa de Pinedo. En compañía del señor Valle van su hermano el ingeniero D. César y el médico de cabecera, Sr. Rodríguez, que vinieron con objeto de acompañar al primero en su viaje de retorno.

En el Sanatorio del camino del Grao han sido despedidos los señores Valle por el cónsul de Italia, Sr. Catania, y miembros más significados de la colonia.

PARA EL MARTES

Nuestro ministro en Varsovia

Varsovia, 19.—El nuevo ministro de España, D. Francisco Serrat, presentará al presidente de la República sus cartas credenciales, con la solemnidad acostumbrada, el día 22 del actual.

TODOS EN LA CARCEL

Un pueblo sin farmacéuticos

Granada, 19.—El presidente del Colegio de Farmacéuticos de Granada, acompañado del farmacéutico del pueblo de Santafé y del inspector provincial de Sanidad, dió cuenta al gobernador de que el alcalde de dicho pueblo ordenó la detención y el encarcelamiento de todos los farmacéuticos de aquella población por no verificar el servicio de Beneficencia, a lo que se niegan por adeudarles el Ayuntamiento más de 20.000 pesetas. Con motivo de las detenciones se cerraron todas las farmacias de Santafé.

Los atracadores

Labrador herido por unos pistoleros

Murcia, 19.—Dicen de San Giner que cuando el labrador Vicente Pérez se dirigía a su domicilio, terminadas las faenas del campo, fué atracado por dos desconocidos, que le hicieron varios disparos, alcanzándole en el vientre. Su estado es grave.

EL SIETE DE SEPTIEMBRE

Se subastan los balandros de don Alfonso

Bilbao, 19.—En cumplimiento de una orden de la Dirección general de Propiedades, el 7 de Septiembre próximo se sacarán a pública subasta en el Juzgado de instrucción número 2 de esta capital los siguientes objetos que pertenecieron al caudal privado del ex rey de España D. Alfonso de Borbón:

La gasolinera «Fakun-Tu-Cin», valorada en 20.000 pesetas; el balandro «Hispania», en 12.000; el «Toribio II», en 8.000; el «Osborne», en 11.000, y el «Cantabria II», en 8.000.

EI CALOR EN ORIENTE

Los chinos se achicharran

Londres, 19.—Comunican de Shanghai a la Agencia Reuter que reina en la región un calor terrible.

Treinta agentes de Policía han sufrido ataques de insolación en el curso de unos ejercicios y han fallecido.

En Pekín, el termómetro marca 46 grados a la sombra, y se registran numerosos casos de muerte por congestión entre la clase obrera china.

EN MEMORIA DE UNA GRAN FIGURA REPUBLICANA

Hoy se cumple el vigésimo aniversario de la muerte de Sol y Ortega

Se cumplen hoy veinte años que murió D. Juan Sol y Ortega. Las nuevas generaciones saben poco de él. Los coetáneos pudieron apreciar sus virtudes y proclamarle uno de los grandes republicanos; mejor diríamos el más grande español de su tiempo. Porque Sol y Ortega, nacido en Reus al promediar el siglo XIX, era un catalán que sentía España con la generosa lealtad, con el noble ahinco, con la heroica ternura de los que, llamándose Capmany, Prim, Mata, Pi, Figueras, tuvieron la fortuna de no verse cruelmente perseguidos en sus intereses, en su honor y en su vida, dentro de la región, por el «delito» de amar a España...

Toda la existencia de Sol es la trinidad de una fe: en la justicia, en España y en la República. Fe que resplandeció sobre el firme soporte de una moral incorruptible. Por esto a Sol y Ortega se le estimó como el ciudadano por antonomasia y, a despecho de su modestia, le rodeó siempre la admiración de los espíritus selectos y, en diversos instantes, la más densa popularidad.

Son muchos los que van a la política desnudos de pie y pierna y con el bolsillo escueto. A Sol y Ortega también le vimos con el bolsillo escueto y desnudo de pie y pierna; pero no era cuando iba, sinó cuando regresaba de la política... Por su amor a la República sufrió persecuciones, destierro y cárcel. Por su amor a España perdió la fortuna. El catalanismo le sitió por hambre, y Sol y Ortega vió cómo se derrumbaba su bufete, que le producía treinta mil duros—no más por no quererlo él—, y hubo de refugiarse en Madrid.

Fué un abogado considerable; un orador incomparable; un político austero; un patricio insigne; un hombre bueno. Fué pródigo de su dinero, de su talento y de su ciencia de la vida, en la que estaba doctorado. No se recuerda un parlamentario tan contundente: todo su discurso era un argumento, y cada argumento una maza. Por la tribuna de las Cortes han pasado inmarcesibles figuras, de las que se acuerdan muy pocos. Los discursos de Sol perdurarán con un eco de emoción. En ellos hay obras maestras: el que pronunció con motivo del desastre colonial, el de Clavijo, el de la ética, el del proceso Ferrer, con la circunstancia de que no era un paciente colector de escogidas documentaciones, sino un improvisador asombroso, cuyo cerebro chispeaba al choque polémico.

Los verbalistas de antes y después tienen que aprender mucho de este formidable orador sobrio, férreo y de agudo ingenio; pero tanto como del orador y del jurisconsulto ha de aprenderse de su socrática honradez. Limpio de manos, pulcro de espíritu, caballero del Ideal, cruzó la vida sin una claudicación y sin fraude oculto a la decencia pública y a la honestidad privada.

Hoy la Casa de la República celebrará un acto en recuerdo del inolvidable republicano. Si se redujera a un homenaje verbal nos parecería poco... Querríamos ver afiorar de ese plausible acto la decisión de plasmar en bronce o en mármol la memoria de quien tan abnegadamente sirvió a la República, a la patria y a la moralidad política. Se prodigan monumentos y lápidas callejeras para la mediocridad andante. ¿Por qué arrinconar en el olvido a los positivos valores españoles? Si el Gobierno olvidase a Sol y Ortega, muerto, al igual que glorias cívicas como Demófilo, vivo, que el entusiasmo popular haga lo que el Gobierno deje de hacer.

Todavía no se habrá extinguido el fervor de Barcelona, de Málaga, de Santa Cruz de Tenerife, de Guadalajara, de tantos sitios que le otorgaron su representación en Cortes, para tomar una iniciativa consoladora. España y la República están en deuda con la memoria de D. Juan Sol y Ortega, modelo de ciudadanos.

*

Trasladamos a las columnas de LA LIBERTAD un trozo del prólogo que Rafael Ginard de la Rosa escribió para la biografía de Sol y Ortega, que Tato Amat, querido compañero nuestro en la Prensa e íntimo amigo y secretario del insigne español, publicó en un notable libro.

Elegimos este trabajo entre los muchos consagrados a la figura del patricio inolvidable, porque Ginard de la Rosa, sobre ser un admirador de Sol y Ortega, fué un ilustre periodista, y de este modo a los dos honramos en este efusivo recuerdo.

«Juan Sol no tuvo más enemigos que la mentira, la injusticia y la violencia. Desde muy joven amó con apasionado afán todo lo que era justo y humanitario. Desde su defensa de un reo de muerte hasta su alegato por lo que entendió un atropello de los Tribunales de Justicia, su vida está llena de actos magnánimos, en los que puso siempre al servicio de causas honestas una grande, incomparable elocuencia, que hacía pensar al auditorio que aquel espíritu era la verdad y la razón hecha carne.

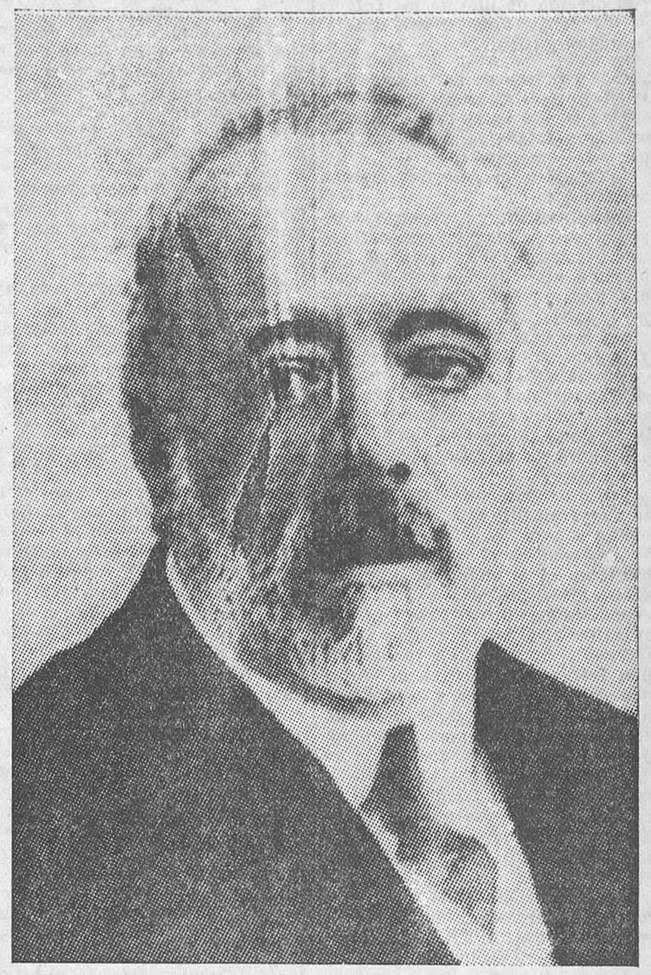

Don Juan Sol y Ortega

Y nunca miró que su patrocinado perteneciese a este o al otro partido. Era un hombre que sufría persecuciones por la justicia, y allí estaba él, el hombre de bien, perito en el decir, dispuesto a agotar en la defensa todos los recursos de su laboriosidad, su talento y su palabra.

Momentos hubo de su vida culminantes en la historia contemporánea. Su primer acto importante en el partido fué un acto de valor temerario.

En una Asamblea republicana progresista, la mayoría revolucionaria y afecta a D. Manuel Ruiz Zorrilla se encontró un día acorralada, descompuesta, aunque no convencida, por un magno, admirable discurso de D. Nicolás Salmerón, que levantó la bandera de la evolución enfrente de la revolución.

Significaba aquel acto una agresión formidable contra el jefe revolucionario, emigrado en París, una honda disidencia en el partido. Oradores elocuentes había en aquella mayoría progresista. Todos callaban, reflexivos o atemorizados. El gran discurso de Salmerón iba a quedar incontestado y el partido disuelto.

Entonces, en medio del silencio de la Asamblea, se oyó un «¡Pido la palabra!» de voz varonil y de acento catalán, y un brioso joven, de gallarda apostura, de perfil heroico, que recordaba a Prim y a Roger de Flor, empezó a hablar, dominando en seguida a su auditorio.

Cuando Sol terminó su discurso, la mayoría, radiante y electrizada, pudo ver cómo el invencible Salmerón se limitaba a breves palabras de despedida y de disidencia, declarándose vencido por primera vez en su gloriosa vida de orador.

En otra ocasión, en plena semana trágica de Barcelona, se esparció oficialmente la especie calumniosa de que se trataba de un movimiento de Cataluña contra España. El único republicano de altura que dió entonces señales de vida fué Juan Sol y Ortega. Vino a Madrid, y en una conferencia publicada en «El País», restableció la verdad de los hechos, defendió a los catalanes como patriotas y se atrajo el odio de los gobernantes.

¿Quién no recuerda su intervención en el Senado, aquellos discursos que acabaron con el proyecto de Administración local y aquel reto de Maura, recogido por Sol bravamente, y aquella manifestación sin precedentes, que despertó a la opinión dormida, agrupó a los republicanos dispersos y determinó la caída del Gobierno conservador?

De tarde en tarde ostentaba Sol esas energías. No era un guerrillero que a diario sale al campo y dispara su fusil. Era un general en jefe que acera sus armas y no da más batallas que aquellas en que su patria y su ideal pueden salir triunfantes.

Se le tachó alguna vez de lento en la acción, de parco en el empleo de los tesoros de su palabra. Injusticia notoria. No hubo minuto de la vida de Sol en que no pensase en los problemas nacionales o de partido. Cuando su intervención era necesaria, salía a la palestra, dispuesto a aceptar el reto de todos los enemigos. No se prodigaba muchas veces, temeroso de producir más daño que provecho a la causa que defendía. Dotado de extraordinarias facultades de orador, jamás se afanó por ostentarlas fuera de sazón oportuna. Se ponía en todo al servicio, no de su vanidad, sino de su patria.

Los discursos de Sol no eran meras obras de arte, vistosos fuegos artificiales, retóricos escarceos, sino formidables máquinas de guerra destinadas a producir estragos en las filas enemigas.

Hay quien no se explica claramente la razón de la inmensa popularidad de Sol y Ortega. No era uno de esos tribunos de plebe, detonantes y pintorescos, que por su figura, su voz, sus metáforas y sus actitudes seduce a los auditorios y arrastra a las masas.

Tampoco era un revolucionario de todas las horas ni un conspirador noctámbulo, metido en conciliábulos misteriosos cívico-militares.

Ni prometía a las muchedumbres crédulas el Paraíso en la tierra ni las huríes en el cielo.

Ni era un rebelde perpetuamente en pugna con las leyes y con el principio de autoridad.

Todo lo contrario: sobrio y moderado de palabra, esclavo de la lógica más que de la retórica, revolucionario sólo por necesidad y por respeto y amor al derecho conculcado, gubernamental hasta dentro de los más atrevidos avances de la reforma, como orador, de estilo si en el fondo ardiente, frío en la forma, robusto más que elegante, no a la manera verbosa y coloreada de Cicerón y Castelar, sino entrecruzado de músculos de acero como una filípica de Demóstenes o una estutua de Rodín.

Hombre así no era ciertamente el llamado a entusiasmar, conmover y arrebatar a las muchedumbres con facilidad sugestionables, ni el designado por la voluntad del pueblo para jefaturas de pelea. ¿Por qué, sin embargo, tenían puesta en Sol y Ortega su confianza, no ya el pueblo republicano, sino muchos monárquicos, las clases neutras, el Ejército, la Marina, hasta no pocos elementos de la clerecía, de la plutocracia y del socialismo obrero?

Porque Sol era, no un astro que llegaba a su ocaso, como Ruiz Zorrilla, Salmerón, Pi y Margall, sino una luz que apuntaba en el Oriente; en una palabra: una esperanza.

De aquí el dolor general que causó su muerte. Cuando un hombre es una esperanza, que muere sin haber cumplido su destino, así tenga ochenta años, produce el efecto de la muerte de un joven y desgarra cruelmente las maternas entrañas sociales.

Y más cuando son tan escasos los hombres en quienes podamos fundar esperanzas de regeneración, de libertad, de progreso y de gobierno.

Era Sol una esperanza, no ya para la causa republicana, sino para la causa nacional. Los agoreros de desdichas, que vamos siendo legión, veíamos elevarse sobre

Ministerio de Educación, Cultura y Deporte 2012

el montón de escombros de la próxima catástrofe la figura redentora de Sol y Ortega. Desconocía él mismo su fuerza y su prestigio. En sus horas de desaliento desesperaba de todo y de todos, hasta de sí mismo, y reía sarcásticamente, con la risa de un Dios incrédulo que perdió la fe en su propia divinidad...»

*

Otro gran amigo de Sol y Ortega, nuestro ilustre compañero de Redacción Darío Pérez, dedicó a la memoria del insigne repúblico, con ocasión de uno de los aniversarios de su muerte, este interesantísimo artículo:

«Sol y Ortega aprendió a leer en «Don Quijote». El padre de Sol, don José, paseaba todas las tardes con su hijo. Sentábanse en pleno campo, y le interrogaba:

—¡Vamos a ver, capítulo tantos del «Quijote»!

Sol lo recitaba de memoria. Luego, el padre, hacíale explicarlo e interpretarlo. Así comenzó a formarse el alma de este grande hombre, que requirió el escudo, enristró la lanza, montó en «Rocinante» y se fué a la conquista de la vida... Y él, que no acertó a fundir la Democracia y la monarquía, fundió, en una realidad de toda su existencia, el soñador que engendrara la lectura cervantina y el hombre que se inspiró en el numen del sentido común.

Tal dualismo constitucional de su temperamento se acusa implacable en el político, en el orador, en el abogado, en el estadista, en el patriota, en el caballero, que tan varias facetas revelan a esta figura españolísima difuminada en un culpable olvido nacional.

Como político, es la tenacidad de una ideología y de una conducta que define, propaga y se entrega a la defensa del pueblo, tallando el pedestal de los demás. Como orador, es la dialéctica gozándose de convertir la palabra en ariete y prefiriendo el silogismo que amarra a la forma que seduce. Como abogado, defiende a los pobres y los perseguidos; y como derivación de un pleito—sabiendo no iba a ganar nada, pero iba a perderlo todo—, prueba su carácter proponiéndose acusar al Tribunal Supremo de prevaricación y falsedad, y pedir la independencia y la responsabilidad judicial. Como estadista, predice la guerra europea. Como patriota, prefirió la persecución separatista a la jefatura del catalanismo cuando, antes que al doctor Robert, le fué ofrecida. Y es, en suma, la reflexión, la sagacidad, la intachable honradez, que le convirtieron en el primer ciudadano de su tiempo. Iba en pos de la sombra de Don Quijote con hidalgo desinterés; y así, pudiendo serlo todo, murió pobre, y altivamente se contentó, como otros insignes políticos de limpio recuerdo, con marcar el hito de su ejemplo en la historia contemporánea.

Tuvo momentos de popularidad inmensa. Entre los republicanos, el día que la grandilocuencia de Salmerón estuvo a punto de ahogar el espíritu revolucionario de Ruiz Zorrilla y la organización de un partido. Todos los oradores de la Asamblea enmudecieron. Se levanta Sol y exclama, como prefacio de un discurso pronunciado entre el relampagueo de los vítores: «Subjetivamente, todos obramos bien el 19 de Septiembre; pero objetivamente, unos pudieron obrar bien y otros obrar mal...» El partido progresista había salvado la organización y encontraba el verbo.

Su popularidad en España arranca de cuatro discursos que Castrovido califica de inmortales: el del desastre colonial, el del fusilamiento de Clavijo, el de Ferrer y el de Maura. Se ha puesto de moda entre algunos intelectuales desdeñar al siglo XIX. Leed esos discursos y comparad la valentía, la austeridad, el temple espiritual, el valor cívico de hombres que se enfrentaban contra la monarquía, el clericalismo, el militarismo, la plutocracia, la corrupción ambiente, con «esto» que nos circunda en el siglo XX. ¡Qué diferencia! Los hombres como Sol leían «Don Quijote»; ahora se lee a Sancho Panza...

Los ambiciosos habrían aprovechado la popularidad inmensa de Sol y Ortega para encumbrarse. El, no. Cuando la imponente manifestación de la moralidad, Pérez Galdós le escribió una carta de felicitación, llamándole «querido jefe y maestro», D. Juan se concretó a ocultar la carta, murmurando bondadosamente: «¡Qué cosas tiene don Benito!»

Cuando, Lerroux en la Argentina, Sol y Ortega se encargó de la dirección del partido radical, pudo convertirse en el jefe. A las masas que le estimulaban opuso:

—¡No soy más que un depositario! Mi deber y mi deseo son entregar el depósito a Lerroux, cuando vuelva, íntegro y acrecentado.

Por entonces le derrotaron en Barcelona y le proclamaron senador en Guadalajara. Y siempre empezaba sus discursos:

«En nombre de los 23.000 electores de Barcelona, que no lograron traerme al Congreso, y de mis electores de Guadalajara, que me han traído al Senado...»

Sin embargo, la derrota de Barcelona le proporcionó después tres actas: las de Barcelona, Málaga y Tenerife. Tenerife—como Málaga y Barcelona—no tuvo ocasión de arrepentirse. Moret dijo un día a los representantes de Canarias:

—¡Os ha salido a vosotros, los de Tenerife, el Sol que os alumbra!

Esos triunfos, como tantos otros, no despertaron codicias en quien fué desinteresado desde su juventud. Se hizo la Restauración. Durán y Bas, que estimaba mucho a aquel joven que discutía sus ideas políticas y religiosas, le llamó.

—Te he llamado—le dijo—porque vales y tienes condiciones para ocupar altos cargos. Con la pillería que vas no adelantarás nada en política, ni aprovecharán a la patria ni a tu pueblo, y morirás en la miseria.

Y le ofreció un cargo distinguido.

—Soy hombre serio—contestó aquel joven de veinticinco años, edad de las irrefrenables ambiciones—y agradezco su intención; pero no acepto.

Nunca claudicó. Así pudo unir a Nakens y D. Jaime en una opinión coincidente: ensalzarle. Y, sin embargo, él no ignoraba a dónde conducía su camino. Por eso, al ser derrotada la Solidaridad catalana, alguien le advirtió:

—Si a los que perdieron las colonias les «homenajearon», ¿qué harán con usted al morir, que ha ganado Cataluña para España?

Sol contestó donosamente:

—¡Quién sabe si, como un «trotter», tendré que irme al cementerio a pie y sin dinero!

Las adversidades no eclipsaban su «bonhomie». Los catalanistas le sitiaron por hambre. En un solo día le retiraron 68 pleitos. Sol mostrábase entre resignado e irónico:

—Mi antiguo bufete no es ya ni mi buffet...

Lo que no lograron las persecuciones lo pudo una infame calumnia. Durante la semana trágica de Barcelona se le acusó y se le persigió como incendiario. Quedó herido de muerte.

Apesadumbrado por la inconsciencia de los republicanos, que impedía la unión, y viendo que «ya no se contentaban con que les mandasen la República facturada y libre de gastos, sino que apetecían ir de Thiers a Combes sin pasar por Mac-Mahón», la acusación de incendiario le abatió con incurable pesimismo. La muerte le persiguió afanosa, y poco más tarde España perdía a este nuevo Caballero del Ideal.

Pedí entonces que en la «meseta castellana» se elevara un monumento al heroico español que consagró su vida al amor a la patria. Mi voz resonó en un desierto. El mármol y el bronce suelen tener ahora un destino menos adecuado. ¿Quién recuerda ya a esta hombre, de gigante cerebro, iluminado por un corazón de niño y por austeridad espartana, que cruzó la vida en un constante sacrificio de abnegación y patriotismo? Sin embargo, hoy, más que nunca, vemos con desconsuelo el pedestal vacío...

Frente a su cadáver habló un cura. Dijo que, como ciudadano, era un Ríus y Taulet, y un Verdaguer como alma ingenua y justa, exclamando:

—Las ideas me apartaban de él; el concepto de la honradez nos unía. Cataluña pierde un hombre excepcional; España, uno de sus hijos más preclaros. ¡Lloremos todos los amantes de la justicia! No comprendo que hubiera quien le imputase hechos abominables, que no cabían en la mente de este grande hombre. ¡Ojalá supiésemos todos, como Sol y Ortega, sentir los deberes de ciudadanía! ¡Ante ese cadáver debemos todos sentir la necesidad de la enseñanza!

Pero ya las vidas de estos insignes ciudadanos parecen libros en blanco, donde las nuevas generaciones nada tienen que aprender...»

FIESTAS MADRILEÑAS

La elección de «Miss Cultural»

Organizada por la simpática Sociedad Unión Cultural Recreativa se celebró anoche y esta madrugada, en el Dancing-Bombilla, una animadísima fiesta, en la cual había de ser elegida «Miss Cultural».

Un competentísimo Jurado, del cual formaban parte varios queridos y alegres compañeros en la Prensa, asesorados por la actriz Carmen Martínez, eligió como «Miss Cultural» a la señorita Carmencita Galdo, de Madrid. Y que conste que, sin olvidar el aspecto intelectual de la elección, los dignos miembros del Jurado se fijaron más en las manifestaciones externas de belleza.

Después, y ya puestos a elegir, fué elegida, en calidad también de mujer bonita, una preciosidad llamada Lolita Moya, cuya presentación causó tal efecto a los jueces, que no les permitió continuar reunidos.

La fiesta, como decimos, fué muy entretenida.

CURSILLISTAS Y TRIBUNALES

Se nos ruega la publicación de las siguientes cuartillas:

«¿Por qué en algunas secciones de los cursillos de la substitución de las Ordenes religiosas no se cumple la *Gaceta*?...

Sistemáticamente, algunos miembros de estos tribunales se niegan a cumplir lo preceptuado en el decreto del día 27 de Junio.

Pensábamos que los cursillos de selección obedecerían a unas nuevas normas encaminadas a hacer desaparecer el antiguo método memorista, tan funesto y tan desacreditado en España; pero, a pesar de ser este criterio del ministerio de Instrucción pública, y de expresarlo taxativamente en el artículo 6.º de dicho decreto, diciendo que los ejercicios se celebrarán con un criterio de *selección*, «al margen de toda improvisación memorista», algunos tribunales, integrados por personas que nos hacían creer por su significación política que cumplirían lo preceptuado en la *Gaceta*, no sólo no hacen esto, sino que se aferran a los viejos métodos.

Esto ha pasado, sobre todo, en los cursillos de Historia, donde se exige a los cursillistas ejercicios escritos improvisados, para poder apreciar mejor su capacidad, sin tener en cuanta que para esto bastan las tres conferencis diarias y los numerosos resúmenes que el cursillista ha de presentar al Tribunal.

Todas las protestas de los opositores se han estrellado contra el criterio del Tribunal. No ha valido alegar que el trabajo diario es excesivo—entrando en las aulas a las ocho y media de la mañana y saliendo a las dos, y volviendo a las ocho de la noche para salir a las diez.

No es bastante, por lo visto, que el domingo se dedique a trabajos prácticos de Geografía, en excursiones fuera de Madrid, ni que el opositor termine su labor diaria verdaderamente agotado; no. Hay que hacer ejercicios escritos antiguo régimen, para *ejercitar un poco la memoria*, y cuando los cursillistas se reúnen para acordar que se cumpla estrictamente lo preceptuado en la *Gaceta*, aun hay jueces que comentan despectivamente: «*Dicen que no tienen tiempo*... ¡Mira cómo lo pierden ahora!» Y eso lo dice quien es diputado socialista y pertenece a una Asociación socialista, la de «los Trabajadores de la Enseñanza», que en uno de sus acuerdos condena el sistema memorista.

¿Qué hace el ministro?... ¿Dónde está el inspector de los cursillos? ¿Qué actitud tomará la Asociación de Licenciados y Doctores ante un socio que se ríe de sus acuerdos?»

Precisamos almacén planta baja con entrada carruajes, de 300 a 400 metros cuadrados, próximo estación Peñuelas. Dirigir condiciones y precio al apartado número 981.

Asamblea agrícola de Castilla la Nueva

Llevando a la práctica el acuerdo de la C. E. P. A., la Federación patronal agrícola de la provincia de Madrid convoca para el *lunes día 28 de los corrientes* a una magna asamblea de patronos agrícolas de las cinco provincias de Castilla la Nueva.

Tema general de la asamblea será conocer la situación creada al campo castellano por la aplicación y proyectos de Bases de trabajo y la desvalorización de los productos, efectos ambos de la actual política social y económica; y a la vista de esa situación habrá de adoptar la asamblea importantes acuerdos en orden a la próxima sementera.

La repetida reunión tendrá carácter regional para las provincias de Toledo, Ciudad Real, Guadalajara, Cuenca y Madrid, y servirá de antecedente a la que con carácter nacional se celebrará a primeros de Septiembre.

Los momentos actuales, la situación del patrono agrícola y la necesidad de fijar posiciones para lo futuro, hacen esperar la asistencia y colaboración a la asamblea del día 28 de todas las Asociaciones patronales y agricultores de Castilla la Nueva.

El acto de hoy en la Casa de la República

Hoy domingo, a las once en punto de la mañana, en la casa de la República, tendrá lugar el acto homenaje a Sol y Ortega, con motivo de cumplirse el vigésimo aniversario de su muerte.

Tomarán parte en el acto don Miguel Tato y Amat, D. Luis Civil, D. Luis Blanco Soria, y los diputados D. Alonso Pérez Díaz, D. Darío Pérez, D. Pedro Armansa, D. Manuel H. Ayuso, D. Antonio de Lara y D. José Puig de Asprer.

Asistirán representantes de todos los partidos.

RECTIFICACION

La convocatoria naval queda sin efecto

En la *Gaceta* se publica una orden circular del ministro de Marina disponiendo quede aplazada y sin efecto alguno, hasta su nueva publicación, debidamente rectificada, la orden del Ministerio inserta el día anterior en el periódico oficial convocando oposición para cubrir veinte plazas de aspirantes de Marina en la Escuela Naval Militar.

Luisita Esteso
reaparecerá próximamente
en el Cine Alkazar

MADRID CÓMICO

De Valdeperas del Duque llega esta carta a mis manos: «Querido Juanito: El bueno del alcalde, el señor Pablo, la profesora de niñas y niños y el secretario, reunidos en la taberna de la *Peluda*, acordaron que yo te escribiese para rogarte que en breve plazo nos pusieras cuatro letras, o cinco, para explicarnos si en Madrid

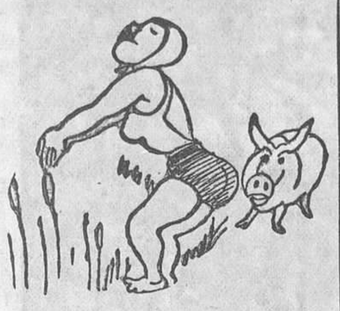

rigen las Ligas contra lo que es pornográfico; esas Ligas moralistas que ha tiempo se organizaron, pues únicamente llegan aquí rumores lejanos sobre este asunto, aunque hay *socios* que se las echan de sabios y tocan sobre las Ligas los puntos más delicados. ¿Qué te parece, Juanito? ¿Debemos también ligarnos en Valdeperas en contra de lo verde si da escándalo? Lo digo porque aquí, en público, pronuncia el veterinario palabras groseras, como «repuño, concho y canastos»; porque a la puerta del templo venden estampas de santos que están en cueros e imágenes de Cristos crucificados sin un mal gabán que oculte sus formas, y, en fin, ¡qué diablo!, porque la prima del cura, así que empieza el verano, suele bañarse en *mallote*, todo lo cual es nefando. Háblanos, pues, de si hay Ligas en Madrid, y aquí unos cuantos imitaremos la noble gestión de los nobles *gatos*. Y perdona la molestia que, en nombre de los citados moralizantes, te causa tu buen amigo, *Dalmacio*.»

*

Maldición que a mis contrarios
echo en serio desde ayer:
«¡Permita el Señor que vivas,
como yo vivo hace un mes,

entre dos *bares* que tengan
día y noche a su placer
dos gramófonos distintos
que funcionen a la vez!...»

*

Me dice un amigo desde Sevilla que en un pueblo cercano a la capital se ha descubierto un matadero de burros, cuyas carnes han estado utilizando algunos taberneros para servírselas como *tapas* a los bebedores.

Muchos años el pueblo
vivió engañado;
ahora lo de las *tapas*
se ha destapado,
y las comerán pocos,
seguramente,
por si en ellas hay carne
de algún pariente.

*

Invitado por Quintín, el diez del corriente Agosto fuí a cenar en su jardín de Higadillos del Congosto, con ganas de disfrutar de aquel ambiente tan sano. ¡Qué delicioso es cenar al aire libre en verano!... Colocan mesa y mantel bajo un rosal trepador que forma bello dosel y sirve de cenador. ¡En noche clara y serena, con fresca temperatura, me iban a dar rica cena? ¡Recórcholis, qué ventura!... Mas como no hay sin defectos nada en el Mundo, a mi ver, innumerables insectos lo echaron todo a perder. Sobre la mesa, en volar se deleitaban, vistosas, junto a la luz, un millar de pintadas mariposas. Mas no eran solos los tales lepidópteros variados los que en grupitos parciales caían en los guisados; también del alto follaje caían ante los focos, en el puré

(y en mi traje) mosquitos y tajamocos. Con no pequeños trabajos, por las patas de la mesa subían escarabajos a la salsa mayonesa, y hormigones y libélulas, saltamontes y polillas iban a esconder sus células entre las albondiguillas. ¿Era posible cenar sufriendo aquella invasión? Yo tuve que renunciar a mi dorada ilusión. Porque, aparte el desagrado de aguantar los animales que hay a veces a tu lado cuando tienes comensales, en tu cenador hermoso, de los bichos aposento, si el cenar es delicioso, ¡sobra el *acompañamiento!*...

Lo que acabo de contar
tenlo en cuenta, buen lector,
si te invitan a cenar
en las noches de calor.

*

Como el agua en Madrid escasea,
queridos lectores,
y se manda que el riego no sea
con aguas mayores (1),

todo va a reducirse estos días
(si la orden da juego)
a tocar por las céntricas vías
el himno de *Riego*.

*

Parece ser que hace días
faltaba en Madrid el hielo,

y dijo, con desconsuelo,
cuando lo supo, Matías:
—Si el día de la verbena
hielo en Madrid no encontraron,
fué porque no registraron
el corazón de mi nena.

JUAN PEREZ ZUÑIGA

(1) Es decir, abundantes...

PARA LAS AUTORIDADES

Amenaza contra dos obreros

Anoche nos visitaron dos modestos trabajadores, rogándonos nos hiciésemos eco de la siguiente extraña queja:

«Los dos obreros que adjuntan esta carta están trabajando en la Ciudad Universitaria. Ayer, sábado, al salir del trabajo, les han manifestado que si el lunes no llevan el carnet de la Casa del Pueblo, no entrarán a trabajar.

¿Puede hacerse algo en evitación de que no prospere esta falta de humanidad?»

Nosotros también preguntamos como estos dos desgraciados:

¿Es posible que sean capaces, quienes tienen a su cargo las obras de la Ciudad Universitaria, de condenar al hambre a dos obreros por carecer de un carnet societario?

Información municipal

Las dimisiones radicales

El alcalde, en la conversación con los periodistas, y a requerimiento de éstos, que le preguntaron acerca de la situación en que se encuentra la minoría radical después de haber dimitido todos sus cargos en el Ayuntamiento, manifestó que anteayer, después de la sesión, se le acercó el señor Salazar Alonso, ratificándole dichas dimisiones y anunciándole que se cursarán reglamentariamente, es decir, por escrito.

Agregó el Sr. Rico que él no intervenía directamente en este asunto, ya que era una cuestión entre dicha minoría y el Ayuntamiento, y que a éste, en efecto, se dirigió verbalmente el Sr. Salazar Alonso en la sesión última.

—Por tanto—terminó diciendo el alcalde—, cuando reciba formalmente estas dimisiones las daré el curso que corresponda, y el Ayuntamiento decidirá.

Inspección de alimentos

El concejal D. Jenaro Marcos se ha dirigido por escrito al alcalde solicitando que por los empleados de las Tenencias de alcaldía designados para las inspecciones de productos alimenticios se hagan con gran frecuencia esas inspecciones en las lecherías, cafés, bares, fondas, hoteles y restaurantes, y que en todos estos establecimientos, además de inspeccionar si los géneros están en buenas condiciones, comprueben si hay limpieza en los utensilios donde se condimentan las comidas, ya que también por esto se podrá evitar muchos casos de intoxicaciones, como vienen ocurriendo con tanta frecuencia.

Colonia escolar a Cercedilla

El miércoles próximo, día 23, a las ocho y veinte de la mañana, saldrá, con destino a Cercedilla, la primera colonia escolar de altura organizada por el Ayuntamiento para el indicado sitio, compuesta de 106 niñas y niños y el personal docente y subalterno que le acompañará durante treinta días en el nuevo edificio construído por el Municipio madrileño.

Gecovalve Servicios oficiales, Empresas de radio, Compañías de navegación, todo el que quiera una absoluta seguridad de funcionamiento, emplean estas válvulas en sus aparatos.
EMPRESAS RADIO - ELECTRICAS
Peligros, núm. 2.-MADRID

LA SEMANA EN BROMA, por Blas

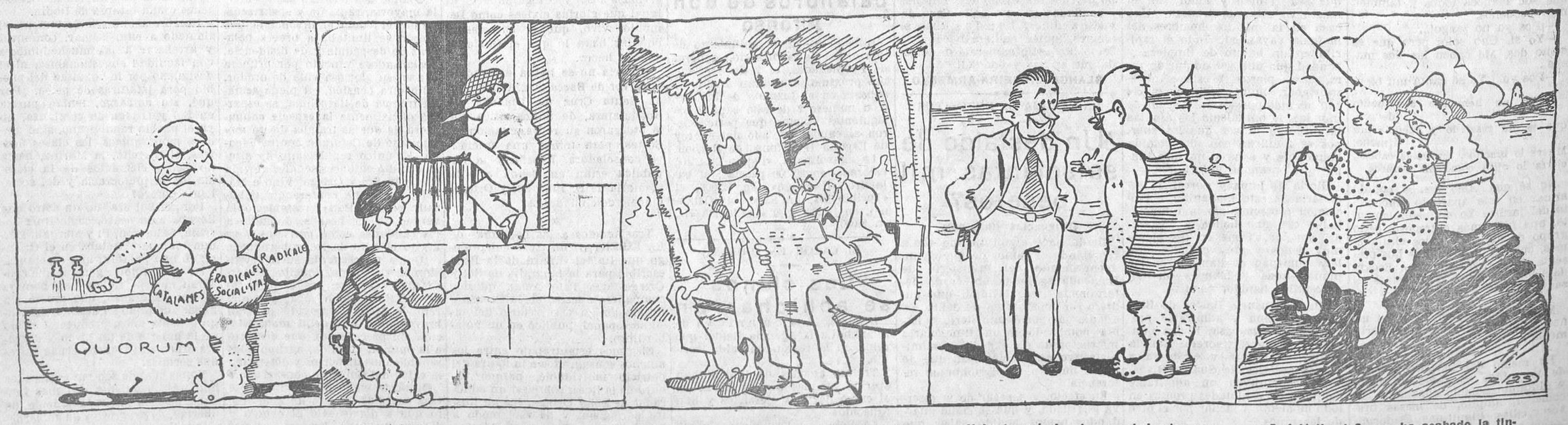

—Ea, otro bañito... ¡y tan fresco!

—¿Y si hubiera gente dentro?
—No temas. La ley prohibe tener armas a los ciudadanos honrados.

—Ya ha empezado el Gobierno el estudio de los nuevos Presupuestos...
—¿Y se sabe ya cuánto más tenemos que pagar?

—¿Y hasta cuándo piensa usted estar por aquí?
—Pues hasta que nos den las vacaciones en el Congreso, que iré a pasarlas en Madrid.

—¡Qué lástima! Se me ha acabado la tinta de la estilográfica en el momento de la máxima inspiración.
—No te desesperes, mujer. Espera a ver si pesco un calamar.

Ministerio de Educación, Cultura y Deporte 2012

La situación política

El traspaso de los servicios a la Generalidad de Cataluña

Durante la mañana y la tarde de ayer estuvo reunida en el ministerio de la Gobernación la Junta de Seguridad de Cataluña. Asistió el ministro de la Gobernación.

Los Sres. Corominas y Pi y Suñer manifestaron a los periodistas que la Junta, en sus reuniones, había proseguido el estudio del traspaso de los servicios de Orden público del Poder central a la Generalidad de Cataluña.

Dijeron que era una cuestión muy complicada y que para ultimarla necesitarían celebrar algunas reuniones más.

El primer consejero de la Generalidad, Sr. Pi y Suñer, expresó su creencia de que en el próximo mes estarán ultimados los estudios referentes al traspaso de servicios de Orden público.

El Sr. Corominas dijo que los servicios que en virtud de la Constitución de la República y del Estatuto de Cataluña han de traspasarse a la región autónoma quedarán traspasados totalmente en lo que resta de año.

*

En el ministerio de la Gobernación facilitaron anoche la siguiente nota:

«Durante los días 17, 18 y 19 del actual se ha reunido la Junta de Seguridad de Cataluña, bajo la presidencia del ministro de la Gobernación, y después de estudiar la ponencia formulada por el Comtié permanente de dicha Junta, ha sentado las bases con arreglo a las cuales han de ser traspasados rápidamente a la Generalidad los servicios de Policía y Orden público interiores de Cataluña, así como su coordinación con aquellos otros de igual índole que son de competencia del Gobierno de la República.

La Junta de Seguridad se reunirá seguramente la semana próxima en Barcelona.»

El ministro de Hacienda conferencia con el jefe del Gobierno sobre el presupuesto de Guerra

El presidente del Consejo de ministros recibió en su despacho oficial del ministerio de la Guerra la visita del ministro de Instrucción pública, Sr. Barnés. Después recibió al ministro de Hacienda, señor Viñuales, con quien conferenció durante hora y media. Finalmente, fué visitado el Sr. Azaña por el subsecretario de Estado, Sr. Cruz Marín.

Al abandonar el Palacio de Buenavista el Sr. Viñuales, los periodistas le preguntaron sobre qué había versado su entrevista con el jefe del Gobierno.

—¿Pues de qué va a ser?—contestó el ministro—. Hemos hablado de presupuestos.

—¿De los presupuestos generales o sólo de Guerra?

—Solamente hemos hablado de este último.

El Sr. Viñuales habla de los próximos presupuestos

El ministro de Hacienda conversó ayer mañana con los periodistas, que le preguntaron acerca de los presupuestos, y el Sr. Viñuales dijo que las líneas generales, con las cuales se han mostrado conformes sus demás compañeros de Gobierno, son reducir los gastos todo lo posible, para evitar las apelaciones a créditos, ya que los impuestos actuales no pueden dar un mayor rendimiento.

—Es posible—siguió diciendo—que haya que buscar nuevas fuentes de ingresos en aquello que realmente está menos recargado.

Respecto a las liquidaciones del presupuesto actual se mostró satisfecho. En general hay aumento en los diversos conceptos.

Un periodista le preguntó si se había ya fijado las cifras de reducción de los gastos, y respondió:

—No es posible fijarlas. Las normas que se han dado son que se reduzcan todo lo posible, y que el día primero de Septiembre estén en Hacienda los anteproyectos, a fin de poderlos estudiar detenidamente, tanto el ministerio como la Comisión parlamentaria. Naturalmente que de este estudio han de surgir algunas discusiones, y será entonces cuando se fije la verdadera cifra.

Los informadores le preguntaron qué había sobre la valoración de servicios de la Generalidad, y dijo que este asunto estaba resuelto.

La convocatoria de una Conferencia naranjera

El ministro de Industria y Comercio facilitó a la Prensa la siguiente nota:

«De acuerdo con el ruego que formularon en el Parlamento al ministro de Industria y Comercio los elementos interesados en la producción y exportación de la naranja, el ministerio ha convocado a la Junta Naranjera que con carácter permanente actúa en dicho departamento, encargándola de los trabajos preliminares para la reunión de una Conferencia a la que concurran representantes de todos los sectores interesados en la producción y exportación de la naranja.

Dicha Conferencia estudiará todos los aspectos del problema, formulando un proyecto de organización y reglamentación que será elevado al Gobierno oportunamente y sobre cuya base éste dará las disposiciones oportunas.

En cuanto la Junta Naranjera emita su informe se pensará la fecha de la convocatoria y se cursarán los cuestionarios correspondientes.»

Los agricultores de Toledo

El Comité designado en la Asamblea de Talavera y Villacañas continúa en Madrid haciendo gestiones encaminadas a conseguir de los Poderes públicos fijen su atención en el gravísimo conflicto que a la economía agraria de la provincia le plantea la actuación de los Jurados mixtos del trabajo rural con motivo de la regulación de los trabajos agrícolas del año entrante.

Mañana lunes será recibido el Comité por el ministro de Trabajo y Previsión; le expondrán los agricultores toledanos el estado de la cuestión en los Jurados mixtos, uno de los cuales, el de Madridejos, ha aprobado en su integridad, con el voto de su presidente, las bases presentadas por la Federación de Trabajadores de la Tierra.

También piensan visitar al presidente del Consejo de ministros, de quien se solicitó audiencia por escrito hace más de ocho días.

El Comité visitará a los jefes de los partidos políticos para recabar el apoyo de todos ante la crítica situación del campo en la provincia.

Todos los agricultores acudirán a la Asamblea regional que para dentro de unos días convocará en Madrid la Confederación Española Patronal Agraria.

MINISTROS DE VIAJE

El Sr. De los Ríos, en San Sebastián.—Conversación con los periodistas

San Sebastián, 19.—En el sudexpreso llegó esta mañana el ministro de Estado, acompañado del jefe de la Sección Política del ministerio. Lo esperaban en la estación el gobernador civil y el personal del ministerio de jornada.

El ministro recibió a los embajadores de Bélgica y Francia, a D. Américo Castro, al ministro de España en La Haya, Sr. Gómez Ocerín, y a D. José María Teixidó, secretario de la Sociedad de Naciones.

Por la tarde recibió al profesor del Instituto Internacional de París, Sr. Merkine.

Al recibir a los periodistas el Sr. De los Ríos les manifestó que había tratado con el embajador de Francia de problemas económicos que afectan a los dos países, especialmente de la exportación de plátanos a Francia, asunto de extraordinaria importancia para España, pues nuestra exportación a la vecina República supone unos 300 millones de francos anuales. Trataron también de algunas dificultades que se presentan en la frontera, debido a la forma en que se envían los plátanos de Canarias.

Con el Sr. Teixidó cambió impresiones el ministro acerca de la excelente acogida que tuvo en Ginebra, por parte de las potencias europeas, el envío que ha hecho España de un equipo juvenil de diplomáticos españoles para efectuar estudios, al objeto de que luego hagan un viaje complementario por los demás países. Este equipo va a trabajar al Instituto Internacional de Coyuntura de Berton, y luego irá al Banco Internacional de Pagos de Basilea.

El ministro piensa recabar una autorización de la Sociedad de Naciones para que estos diplomáticos puedan permanecer una temporada en el Banco de Pagos de Basilea, a fin de estudiar las diversas secciones técnicas de economía moderna con arreglo a las necesidades de la actual economía mundial.

Quiere con esto formar un equipo capaz de llevar a España por nuevos derroteros. Forman el equipo 27 diplomáticos, entre ellos una señorita, hija del escritor D. José María Salaverría.

El Sr. Prieto, en Bilbao

Bilbao, 19.—A las diez de la mañana llegó a Bilbao de riguroso incógnito el ministro de Obras públicas, Sr. Prieto, acompañado de sus hijas Blanca y Concha.

Inmediatamente se trasladaron a Derio en automóvil, visitando en el cementerio la tumba de la señora de Prieto y las de algunos amigos.

Después se dirigieron a Begoña, donde el ministro visitó a su íntimo amigo D. Ernesto Bengoa, y más tarde continuaron en automóvil hasta Orduña, donde el señor Prieto y sus hijas almorzaron con varios amigos.

El ministro de Obras públicas llega a San Sebastián

San Sebastián, 19.—Llegó el ministro de Obras públicas para asistir a la representación de «Katiuska» en la plaza de toros.

Fracasa la representación de «Katiuska»

San Sebastián, 19.—A la hora anunciada comenzó en la plaza de toros la representación de «Katiuska», función homenaje al maestro Sorozábal.

La plaza presentaba un magnífico aspecto. Con el maestro Sorozábal se encontraban los ministros de Estado y Obras públicas y las autoridades donostiarras y muchos autores vascos.

A poco de empezar la representación surgieron protestas del público porque, a causa del viento contrario reinante, en una parte de la plaza la audición era deficientísima.

Como las protestas fueron en aumento, se decidió suspender la representación.

Dice el Sr. Prieto...

El ministro de Obras públicas, hablando con los periodistas, les dijo que mañana regresará a Madrid, y que ignora si volverá el martes con el ministro de Hacienda para asistir a la reunión de las Comisiones gestoras de las Diputaciones vascas.

En esta reunión se tratará del impuesto del lujo.

Marcelino Domingo, en camino de Vigo

Zamora, 19.—Procedente de Madrid llegó el ministro de Agricultura, quien fué recibido en el límite de la provincia por las autoridades y personalidades. Después de comer en el hotel Suizo, el señor Domingo continuó su viaje en automóvil para Vigo.

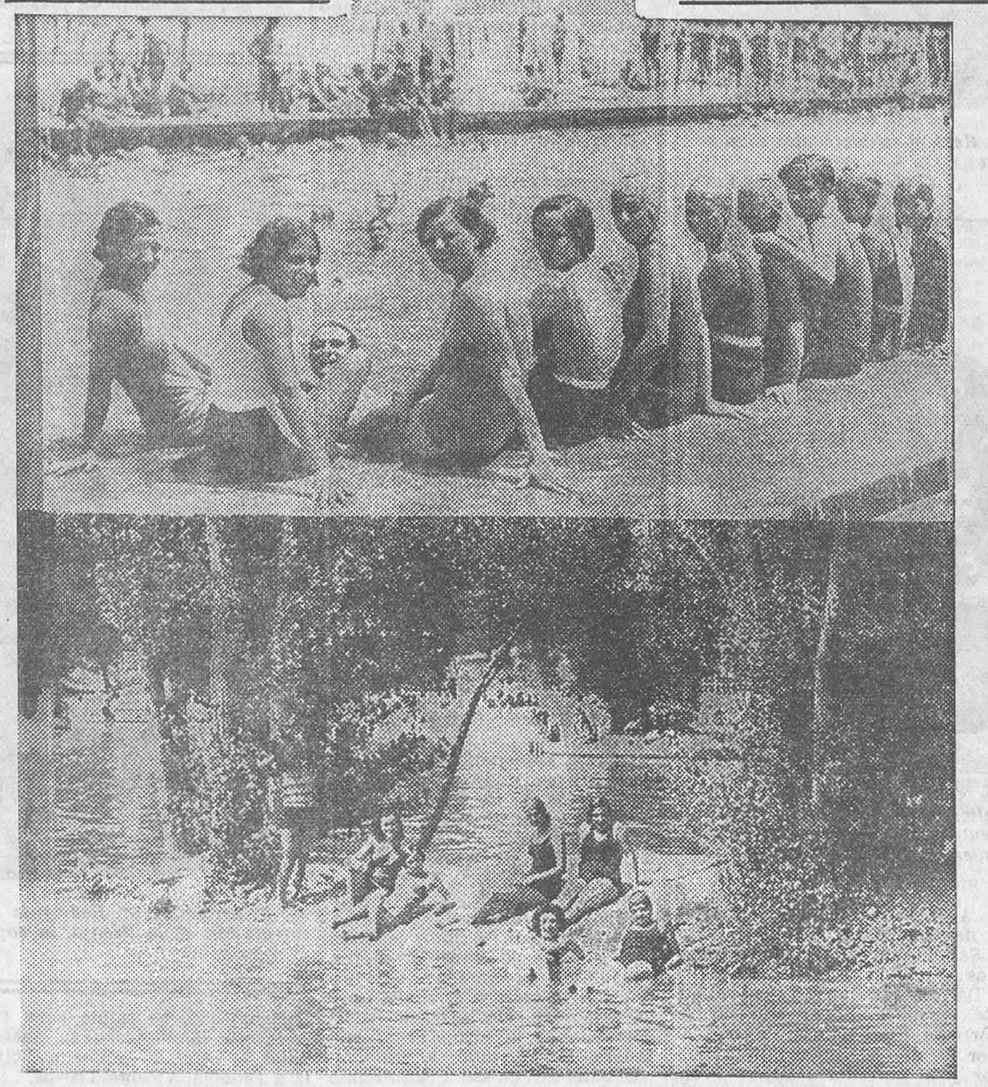

El maillot triunfa con velocidad vertiginosa entre los madrileños. Ya en maillot hasta se baila... Si el verano próximo el calor aprieta como en éste, auguramos al maillot aun mayores progresos: será el traje con que acudamos al trabajo y hagamos vida de sociedad
(Fots. Albero y Alvaro.)

LA FIESTA DE LOS TOROS

En Madrid

Otra vez Los Ases

Anoche dió una nueva representación en la plaza de Madrid el espectáculo «Los Ases», organizado y dirigido por el popular Llapisera. El lleno fué completo, como podía suponerse, dado el interés con que el público acudió el viernes a las taquillas.

Como de costumbre, la primera parte corrió a cargo de los toreros cómicos el Bombero Torero, Don Pepe y Laurelito, quienes lidiaron y mataron un becerro, haciendo verdaderas locuras de trucos graciosos, que el público celebró con grandes risotadas.

A cargo del experto conductor D. Luis Aguado corrió la segunda parte. Hizo sorprendentes evoluciones, demostrativas del gran dominio que tiene del volante de su automóvil y sobre el rejoneo de un becerro.

El Sr. Aguado fué ovacionado repetidamente.

La parte más interesante del programa lo constituía la magnífica agrupación musical Los Ases, formada con los más destacados elementos de las bandas que se denominaron Los Calderones y Las Estrellas Negras.

Cada cual de los profesores de la agrupación tiene una función determinada en las graciosas incidencias y evoluciones que se intercalan en los popurrits que interpretan, magníficamente acoplados.

Los profesores blancos y negros compiten en magníficos solos, agradando extraordinariamente la competencia de solos de saxofón, interpretando música flamenca—fandanguillos, milongas, malagueñas, etc., etc.—entre el Negro Aquilino y Fernando Vilches, acompañados al piano por el Negro Beltrán, que tan demostrado tiene su dominio del teclado y su gusto artístico. Los tres profesores fueron ovacionados sin cesar, teniendo que repetir varias veces.

Luego se dió suelta al becerro en que se desarrolló la pantomima titulada: La corrida policemán, en la que tomaron parte absolutamente todos los componentes del espectáculo Llapisera.

La bufonada resultó muy divertida, y durante ella la banda interpretó varios trozos de zarzuela. Este becerro, como el primero de los lidiados, fué muerto por el Bombero Torero, quien se lo brindó a Pepe Velasco, director de «Torerías».

El becerro rejoneado murió de un espadazo que le propinó un tal Pedro Fuentes, que demostró desconocimiento.

El novillo lidiado en tercer lugar, en serio, fué toreado y estoqueado por Rafael Ponce (Rafaelillo), quien hizo cosas estimables y sufrió algún volteo. Fué aplaudido. Al terminar ingresó en la enfermería con una lesión en la región frontal.

También fué asistido de conmoción cerebral durante la lidia del primer becerro Laurelito, que salió a poco.

Al final el público hizo una estruendosa ovación a Llapisera, haciéndole dar la vuelta al ruedo acompañado de su troupe.

Como nota sentimental y simpática, recogemos el hecho de que todos los integrantes del espectáculo lucían lazos negro, como luto por la muerte del simpático, honrado y activo Paco Fiñana, representante que fué del mismo, y cuya muerte ha sido muy sentida.

REDORTE

En provincias

LA PRIMERA DE FERIA.—Toros de Villamarta para Ortega, La Serna y Rafael Vega

Málaga, 19.—Con un lleno completo y muchos forasteros se celebró esta tarde la primera corrida de feria, que tenía como nota interesante la alternativa de Rafael Vega, que la recibió de manos de Ortega.

Vega en su primero estuvo bien con la capa. Con la muleta no hizo nada y con el estoque estuvo peor, pues dió media atravesada; entró otra vez y trató de descabellar bastantes veces.

En el sexto, que se lidió con las luces encendidas, toleró la ayuda del peonaje, dió un pinchazo huyendo, otro sin soltar y una estocada más decidida, que fué suficiente.

Ortega en el segundo se lució con la capa. Con la muleta hizo una faena muy adornada, solo y valiente, terminando con un gran volapié. (Ovación y oreja.)

En el cuarto consiguió sujetar al bicho a fuerza de consentirle, matándole de un pinchazo en hueso y una estocada completa. También se le dió la oreja.

La Serna, en el tercero, hizo una faena sosa, dando una estocada que bastó para acabar con el toro.

En el quinto, que fué fogueado, comenzó la faena cerca y solo, pero al dar un pase con la derecha fué cogido. Pasó a la enfermería.

Ortega terminó la faena adornándose y mató el toro de dos pinchazos, media delantera y varios intentos de descabello.

Por fortuna, La Serna sólo sufrió un palotazo de carácter leve.

EN SEVILLA.—Novillada nocturna

Sevilla, 20 (dos madrugada).—Se celebró una corrida nocturna, lidiándose, sin picadores, reses de Pérez de la Concha, que dieron buen juego.

Torerito estuvo superior toreando. Fué cogido repetidas veces. En el primero cortó una oreja, y en el cuarto, las dos y el rabo.

Esparterito estuvo superior en su primero toerando de capa, y con la muleta, regular. En el quinto cumplió también y llevó varios revolcones.

Borrayo, muy bien en el tercero. Sufrió una cogida sin importancia al entrar a matar. En el sexto se mostró inteligente y lo despachó con brevedad.

GUADALAJARA.—Por la Colegiata y los famosos tapices merece visitarse Pastrana.

Los partidos republicanos

Para recibir los restos de Blasco Ibáñez

Un grupo de afiliados a la Agrupación radical socialista de Madrid organiza un viaje colectivo a Valencia con motivo del homenaje a los restos del insigne y venerado escritor Vicente Blasco Ibáñez.

Se ruega a todos los correligionarios que con la idea simpaticen pasen por el domicilio social de la Agrupación radical socialista, sita en la plaza del Callao, número 4 (Palacio de la Prensa), donde, durante la presente semana, se les enterará de los detalles y condiciones concernientes al asunto.

Agrupación radical socialista

El próximo miércoles, día 23, a las diez de la noche, en primera convocatoria, y a las diez y media, en segunda, continuará la asamblea de esta Agrupación, con la discusión del último punto del orden del día: Elección de Comité ejecutivo municipal por dimisión del actual.

Se previene que para tomar parte en las votaciones a que haya lugar será preciso que todos los afiliados recojan de secretaría la tarjeta qeu les da derecho al voto.

Partido republicano radical

En la elección de la Junta administrativa del Centro Instructivo Republicano Radical del distrito del Hospicio, Corredera Baja, número 20, han sido elegidos:

Presidente, D. Trinidad Peñalver; vicepresidente primero, don Juan José Hoyos; vicepresidente segundo, D. Salvador Pérez; secretario, D. Francisco Calleja; vicesecretario, D. Alfonso Alonso; secretario de actas, D. Salvador Moya; contador, D. Basilio Montejano; tesorero, D. Dionisio Cristóbal; bibliotecario, D. Francisco Gómez; vocales, D. Jesús Berenguer, D. Francisco Pinto, D. Antonio Díaz y D. Angel Montero.

EN MARRUECOS

No hay prisioneros españoles

Rabat, 19.—Algunos periódicos marroquíes continúan haciéndose eco de informaciones tendenciosas relativas a la presencia en el Sahara, Atlas y Tafilete, de prisioneros españoles.

Conviene desmentir categóricamente estos rumores, que no tienen ningún fundamento.

EN UN PUEBLO FRANCES

Novillero español herido

Montpellier, 19.—El torero español José Martín, de veinte años de edad, ha resultado herido en la pierna izquierda por un toro, en una corrida celebrada en Palavés-les-Flots, departamento del Hérault.

Ha sido conducido al hospital de San Eloy, en donde su estado se ha calificado de muy grave.

CONDENAS

Los autores del atentado al ex presidente Iyukai

Ocho años de cárcel

Londres, 19.—Comunican de Tokío que el Consejo de guerra ha condenado a ocho años de cárcel a los 11 cadetes complicados en el asesinato del ex presidente del Consejo, Sr. Iyukai, en 1932.

ANTE EL DOLOR Y LA MUERTE
DEL DOCTOR
LUIS N. DE CASTRO
Prólogo del doctor Nóvoa Santos
Epílogo del doctor César Juarros
5 PESETAS
EN TODAS LAS LIBRERIAS

LA SITUACION EN CUBA

La fortaleza de Atares era el Montjuich cubano

Uno de los cadáveres encontrados

La Habana, 19.—En la fortaleza de Atares, donde eran encarcelados los enemigos del régimen machadista, han sido encontrados los cadáveres de cuatro personas que habían desaparecido misteriosamente durante los últimos años.

Entre ellos ha sido identificado el del Sr. Raul Alpizar, que fué miembro del Directorio de estudiantes que hacían campaña contra Machado.

Una Comisión de estudiantes ha visitado al ministro de Inglaterra para pedirle que haga una inspección ocular de los restos y rogarle que apoye la petición de extradición que será formulada contra el capitán Manuel Crespo, que fué comandante de la fortaleza y que con el ex presidente huyó a las islas Bahamas.

Se identifican los otros tres

La Habana, 19.—Han sido identificados los restos de los otros tres cadáveres encontrados en la fortaleza Atares.

Son los del secretario del Sindicato Obrero, Margarito Iglesias; de un sargento del Ejército, Miguel Hernández, y de otro estudiante, llamado José Domingo.

Este y Raul Alpizar fueron acusados de arrojar bombas contra el palacio presidencial en el año 1930.

La última vez que se supo algo de Alpizar fué cuando hace dos años cinco agentes de Policía le transportaron desde el hospital en que secretamente se le curó las heridas que se produjo en lucha contra un policía al que mató.

Los restos de Alpizar se han instalado en una capilla ardiente en la Universidad Central, por la que están desfilando millares de simpatizantes.

Los funerales se celebrarán el sábado.

El Gobierno ha ordenado que continúen las excavaciones en las caballerizas de la fortaleza, donde han sido encontrados los cuatro cadáveres, por si aparecieran más restos.

Y se cree hay más de 300

Los miembros del partido Abc han manifestado que más de 300 individuos han desaparecido, y se teme que hayan sufrido la misma suerte que los encontrados en Atares.

La situación política indecisa

La Habana, 19.—La situación política en la capital continúa siendo aún algo indecisa.

La ayuda de Norteamérica a Cuba

La Habana, 19.—El Gobierno cubano ha pedido al Sr. Roosevelt el envío de una Comisión económicofinanciera con objeto de reorganizar la Hacienda cubana.

Para resolver la huelga del puerto de La Habana

La Habana, 19.—Con objeto de poner fin a la huelga del puerto, lo que se considera aún algo difícil, debido a las condiciones impuestas por los estibadores, el señor Céspedes ha nombrado una Comisión, compuesta por tres miembros del Gabinete, que tratarán directamente con los huelguistas y con las Compañías de navegación.

El ex ministro Zubizarreta, detenido

La Habana, 19.—El Sr. Octavio Zubizarreta, que fué ministro de la Gobernación del Ministerio Machado, y su hijo, han sido detenidos y encarcelados en la prisión del Príncipe.

OTRO TEMPLO INCENDIADO

Gijón, 20.—A las doce de la noche se declaró un incendio en la iglesia de la aldea de Fremañes, a tres kilómetros de Gijón, adquiriendo el fuego gran desarrollo.

Salió para el lugar del siniestro el Cuerpo de Bomberos.

Estos comprobaron que se trataba de un fuego intencionado. Los autores habían penetrado por la sacristía, cuya puerta violentaron y rociaron con gasolina el interior del tempo.

Los dos altares laterales quedaron destruídos. Los bomberos pudieron aislar el altar mayor.

El fuego continúa.

LA INCAUTACION DE FINCAS EN CORDOBA.—Una familia campesina, beneficiada con la incautación, hablando con el «señorito», un familiar de los antiguos propietarios
(Fot. Santos.)

Ministerio de Educación, Cultura y Deporte 2012

LA VIDA DEPORTIVA

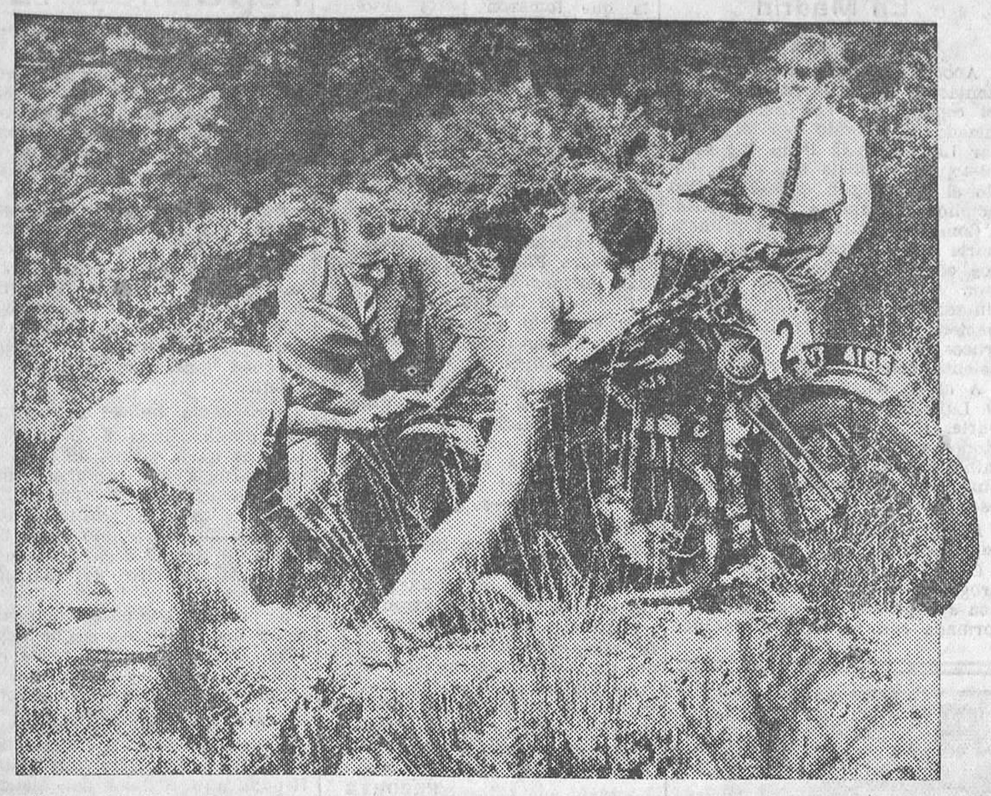

Un accidente en las carreras de motocicletas celebradas en Bags hot Heat, y en las cuales solamente toman parte oficiales de la Marina
(Fot. Ortiz-Keystone.)

CURIOSIDADES Y VULGARIZACION

El terreno para jugar al tenis

El «court», pista o patio es una superficie completamente plana. El mejor terreno es, indudablemente, el de hierba, porque siendo relativamente blando es más descansado para los pies, y, por último, porque tanto las pelotas como las líneas se ven mejor sobre fondo verde.

Este terreno de hierba es muy difícil conseguirlo en los Clubs españoles, por dos razones: primera, porque en el clima, por su falta de humedad, es casi imposible criar una hierba tan fina y apretada como es necesario para esta clase de «courts», y segundo, porque en España se juega al tenis durante todo el año, en vez de cinco meses, de Mayo a Septiembre, como sucede en Inglaterra, que es de los pocos países que tienen buenas pistas de hierba.

Los mejores terrenos en España son los de tierra. Para construir un «court» perfecto de tierra, si el terreno es firme y permeable, basta allanarlo y echar encima una pequeña capa de tierra arcillosa, regar, apisonar, y quedará un buen terreno. Si no tiene las condiciones anteriores, es conveniente hacer una excavación de unos veinte centímetros en toda su superficie, rellenarla de grava gorda, echar encima una capa de unos cinco centímetros de espesor de grava fina—la mejor es la de río—, después otra capa del mismo espesor de tierra arcillosa o dos capitas finas, una de carbonilla y otra de dicha tierra, regar mucho y apisonar fuerte. Si se trata de un terreno que esté en las primeras condiciones, la construcción del «court» resulta más económica.

El mejor «court» es aquel cuyo piso está compacto, sin arenillas y más bien húmedo y blando. Varias razones corroboran esta teoría; primera, en terreno duro y con arrenillas la pelota bota demasiado, además resbala y no da el bote claro; segunda, en terreno duro las pelotas se desgastan y pierden sensiblemente de peso a las pocas horas de jugar con ellas; es natural, porque el terreno es como papel de lija; tercero, las pelotas en terreno duro llevan adheridos pequeños granitos de arena, que a su vez lijan y cortan las cuerdas de la raqueta. Además, el terreno duro rompe mucho el calzado, calienta los pies y es siempre mucho más claro su color que el de un terreno elástico, y, por consiguiente, mucho peor para la vista. En los terrenos elásticos se remedian todos estos inconvenientes, por estar en condiciones completamente opuestas a las de los terrenos duros.

Para conseguir que la pista se conserve elástica deberá regarse todos los días, y en verano dos veces al día, para conservarla siempre húmeda—no mojada—, y pasar el rodillo cuando no se adhiera a él la tierra.

Cuando, por cualquier causa, se levantara algún pelloncito de tierra, es conveniente escarbar un poco los bordes del agujero y después rellenarlo con tierra húmeda, usando una llana. Es bueno, de vez en cuando, barrer el «court» con una escoba, grande y suave, para quitar la arenilla y no raspar el terreno.

Las líneas deberán marcarse con una lechada de cal con algo de cola. En la intersección de las líneas es necesario colocar unos marcadores de hierro. Con esto se evitan desviaciones probables cada vez que se pintan las líneas.

También se hacen los terrenos de asfalto, cemento y ladrillo hidráulico; éstos tienen la ventaja de que no requieren tantos cuidados para su conservación; pero, entre otros inconvenientes, tienen los de que se agrietan pronto y se forman concavidades con las aguas; además están siempre con arenitas, lo cual es peligroso, porque se escurre uno con mucha facilidad, y, en resumen, estos «courts» tienen todos los inconvenientes de los terrenos duros.

Para pistas cubiertas, el mejor piso es el de madera.

El equipo del Club Natación Athletico madrileño, que anteayer tomó parte en el concurso náutico de Sevilla y hoy domingo disputará importantes pruebas en Cádiz
(Fot. Alvaro.)

FUTBOL

Pentland, en Madrid

Llegó a Madrid Pentland, nuevo entrenador del Athlétic madrileño.

Se entrevistó con el presidente de este Club, Sr. González Iglesias.

Mañana lunes se reunirá el míster con sus nuevos discípulos por primera vez.

El Athlétic bilbaino, a Canarias

El martes, día 22,, y en el rápido de la mañana, saldrá el Athlétic para su viaje a Canarias.

Con el equipo, que será a base de Blasco, Ispizúa, Zabala, Moronati, Urquizu, Cilaurren, Muguerza, Roberto, Petreñas, Garizurieta, Lafuente, Iraragorri, Bata, Uribe, Gorostiza y Félix Pérez, irán el directivo señor Olavarría y el entrenador, Caicedo.

El campeonato valenciano

La Federación Valenciana ha establecido el calendario del torneo regional, del que están ausentes el Sporting de Sagunto y el Deportivo de Castellón.

El orden de la competición es el siguiente:

Día 3 de Septiembre.—Burjasot-Levante y Gimnástico-Burriana (Valencia descansa).

Día 10. — Valencia-Burriana y Burjasot-Gimnástico (Levante descansa).

Día 17.—Burriana-Levante y Gimnástico-Valencia (Burjasot descansa).

Día 24.—Valencia-Levante, Burriana-Burjasot (Gimnástico descansa).

Día 1 de Octubre.—Levante-Gimnástico y Valencia-Burjasot (Burriana descansa).

La segunda vuelta empieza el 8 de Octubre, y sin interrupción, con los campos cambiados.

Florenza pasa al Oviedo

Barcelona, 19.—El Oviedo y el Badalona han llegado a un acuerdo para el traspaso al primero del portero del segundo, Florenza.

El jugador percibe 10.000 pesetas, y el Badalona, 15.000.

ATLETISMO

Recalificación de Ramos y descalificación de G. Doctor y Pablos

La Federación Castellana de Atletismo celebró asamblea extraordinaria, asistiendo representantes de la Sociedad Gimnástica Española, del Madrid F. C., de la A. D. Ferroviaria, de la F. U. E. y del Rayo Club.

Se tomaron los siguientes acuerdos:

Dar baja a la Sociedad Atlética; recalificar como amateur al corredor Juan Ramos; descalificar por un año al atleta García Doctor y al corredor pedestre Francisco de Pablos por haber participado en el concurso celebrado en Barcelona, y el que ya adelantamos de separarse de la Confederación Española y trabajar en Castilla por la formación de una Unión de Federaciones para que rija el atletismo español.

Hubo en la reunión un amplio voto para el Comité de la F. C. de A. y por que éste trabaje por encauzar de una vez este deporte. Desde luego, este Comité está haciendo gestiones para que Madrid tenga un gran estadio con dos pistas, una para concursos y otra de entrenamiento.

Nuevos records del Mundo

En el mitin internacional de Budapest, el negro americano Ralph Metcalph ha cubierto los 200 metros en 20 s. 3/5, batiendo el record del Mundo, que detentaba su compatriota R. A. Lonke con 20 s. 4/5.

Después de un breve descanso volvió a la pista y cubrió los 100 metros en 10 s. 3/5, igualando el record del Mundo del canadiense P. Williams.

El record mundial de los 1.000 metros

Praga, 19.—En unas pruebas de atletismo celebradas en Brno, la señorita Kubkowa ha batido el record mundial de los 1.000 metros, haciendo el recorrido en 3 minutos 3 s.

El anterior «record» lo poseía la inglesa miss Sunn, con 3 m. 4 s. 8/10.

Competencia anglioalemana

Londres, 19.—A pesar del requerimiento que por parte de los judíos se había hecho a la Asociación Atlética de Amateurs para que no se celebrara la reunión atlética angloalemana, esta reunión ha tenido lugar.

En el estadio de White City se habían concentrado fuerzas de Policía por el temor que existía de que se produjeran manifestaciones antihitlerianas; pero, afortunadamente, no se ha registrado ningún incidente.

Numerosos espectadores alemanes agitaron banderas hitlerianas al paso del equipo alemán. Este hizo el saludo nazi mientras la música interpretaba los himnos inglés y alemán.

Alemania ha vencido a la Gran Bretaña por 76 puntos contra 59.

En la prueba de las 100 yardas venció el alemán Borch Meyer. En el salto de altura venció Winterz, de la misma nacionalidad. En el salto de pértiga venció también el alemán Wegner.

En esta prueba, el campeón británico de marcha, Sr. Cooper, ha establecido un nuevo record de los 3.000 metros.

NATACION

Reparto de premios

Con motivo del reparto de premios de los pasados campeonatos sociales se celebró en la piscina del Lago Natación Club un interesante festival social. Se batió el record social de 3 por 100 estilos por Lirio, Baquin y Mascaró, quedando en 3 m. 18 s. Finalizó el festival con un partido de waterpolo, venciendo el equipo A, integrado por Salvadores, Salido, Sanjurjo, Peña, Mascaró, Lirio, Marsh, por 3-1, al equipo B, formado por Sánchez, Valcárcel, Aguilar, Recanséns, Caballero, Caballero, Barquín. El partido fué muy interesante y presenciado por numeroso público.

PUGILATO

Cinturón Madrid

Hoy domingo, día 20, a las seis en punto de la tarde, continuarán los combates de este torneo correspondientes a las segundas eliminatorias.

Los combates a celebrar son 10, a cinco rounds de dos minutos, que son los siguientes:

Moscas.—Fernando del Campo contra José Olascoaga, Eusebio Librero contra Emilio Sierra y Catalino Galán contra Ernesto García.

Gallos. — Jesús Mendo contra Francisco Navarro, Pedro Pardo contra Antonio Ruiz y Gregorio Esteban contra Narciso del Valle.

Plumas.—Esteban Guerra contra Antonio Iturralde.

Ligeros.—Fidel Fernández contra Antonio López Moreno y Aureliano Arranz contra Juan Jiménez.

Welters.—Antonio Peña contra Saturnino Mera.

CICLISMO

El séptimo Gran Premio de Vizcaya

La Ciclista Bilbaína celebrará el domingo 27 del corriente su séptimo Gran Premio de Vizcaya en el recorrido Bilbao (campo de Volantín), Deusto, Asúa, Derio, Lezama, Larrabezua, Erleches, El Gallo, Lemona, Yurre, Dima, Ochandiano (control, aprovisionamiento), Mañaria, Durango, Abadeano, Elorrio, Bidebarrieta, Iruzubieta, Marquina, Berriatúa, Ondárroa (control, aprovisionamiento), Lequeitio, Ereño, Guernica, Múgica, Plencia, Algorta, Carretera nueva, Erandio, Asúa, Euecuri, Deusto, Bilbao (215 kilómetros).

Carrera nacional, abierta, a todos los licenciados de la U. V. E., está dotada de los siguientes premios en metálico: 1.º, 600 pesetas; 2.º, 400; 3.º, 300; 4.º, 200; 5.º, 150; 6.º, 100; 7.º, 75; 8.º, 50; 9.º, 50; 10.º, 25; 11.º, 25; 12.º, 25 pesetas.

Más la copa de Vizcaya para equipos de tres corredores y la copa del ministro de Obras públicas para equipos de cinco corredores.

Máquinas precintadas. La inscripción se cerrará el 21 de Agosto, a las ocho de la noche, en el domicilio de la Sociedad organizadora, Henao, núm. 10 (Bilbao).

El palmarés de este Gran Premio de Vizcaya es el siguiente:

1925. 1, Demetrio del Val (madrileño).

1926. 1, Ricardo Montero (guipuzcoano).

1927. 1, Ricardo Montero (guipuzcoano).

1929. 1, Jesús Dermit (vizcaíno).

1931. 1, Ricardo Montero (guipuzcoano).

1932. 1, Federico Ezquerra (vizcaíno).

La carrera del Club Romero de Faura

El Club Ciclista Romero de Faura celebrará su carrera nacional y calificadora para el campeonato de España el día 27 de Agosto, sobre un recorrido de 212 kilómetros.

Se conceden diez premios en metálico, por valor de 1.500 pesetas, otorgándose al vencedor, además del premio, consistente en 500 pesetas, una copa del ministro de Agicultura.

El Ayuntamiento de Benicarló concede una prima de 50 pesetas al primero que llegue a la meta de viraje; también hay otra prima de 15 pesetas al primer corredor que pase por Castellón, frente al Club Ciclista Castellonense.

Las inscripciones, al domicilio del Club Romero, calle de Wilson, número 74, Faura (Castellón).

Regresa Cañardó a Barcelona

Barcelona, 19.—Mariano Cañardó ha llegado a Barcelona. Ha manifestado que ha firmado contratos con varias Sociedades para tomar parte en carreras ciclistas que se celebrarán en Francia, Italia y Bélgica. Después regresará a España para tomar parte en la Vuelta a Levante. Agregó que en París se entrenará con los ases extranjeros para tomar parte en varias carreras. Dijo también que estaba muy satisfecho del puesto que ha conseguido en el campeonato del Mundo. Agregó que en algunas pruebas del Extranjero esperaba tomar parte con Trueba, especialmente en la carrera de las Veinticinco Horas de Beziers. Terminó diciendo que había dejado nombrado un manager para que se ocupe de gestionarle la participación en otras pruebas que se celebren en el Extranjero.

Vicente Trueba marcha a su pueblo natal

Bilbao, 19.—Después de unos días de estancia en esta capital, donde ha sido entusiásticamente homenajeado, ha salido para Torrelavega (Santander), su pueblo natal, el héroe de la Vuelta Ciclista a Francia, Vicente Trueba.

Como es sabido, «la pulga» no ha ido a su casa desde hace más de seis meses.

Recorrido del campeonato de España

Barcelona, 19.—El recorrido del XXXIII Campeonato ciclista de España de fondo en carretera, que se celebrará en Barcelona el 3 de Septiembre próximo, será de 150 kilómetros contra el reloj.

LUCHA

Campeonato social

La Deportiva Ferroviaria ha celebrado un campeonato entre sus socios. He aquí los ganadores:

Peso gallo.—Manuel Alonso y Jaime Jiménez, campeón y subcampeón, respectivamente.

Pluma.—Alfredo Pelaes y Segundo Casquero.

Ligeros.—Juan Ledesma y José Rodríguez.

Medios.—Antonio López y Francisco Fernández.

Próximas peleas

Con el fin de aliviar las necesidades de los menesterosos, la Casa de socorro del distrito de la Latina, con la colaboración de D. Heliodoro Ruiz, ha organizado unas sesiones de luchas grecorromanas, preparatorias para un campeonato de distrito, en su local de la calle de San Buenaventura, esquina a Jerte (Cinema Jerte).

La primera velada se verificará el martes día 22, en la que se efectuarán cuatro combates entre aficionados, que se han prestado a actuar desinteresadamente, dado el fin benéfico de la fiesta.

REMO

A los campeonatos de Europa

Barcelona, 19.—En autocar han marchado a Budapest los equipos que han de representar nuestros colores en los campeonatos de Europa de remo. Los expedicionarios son los siguientes: José Prat, del Náutico de Tarragona, para las pruebas de skis; Martí y Maspons, del Club de Mar, de Barcelona, para los autsiggers, de a dos; Passo, Sonquerni, Luis Víctor y Giral, con Martí de timonel, para los de á cuatro remeros; Sonquerni, Sugrañes, Piquet, Guardiola, Reoyo, Bonet, Vila, Miguel y Giner, de timonel, para los de a ocho.

Todos se muestran muy optimistas.

A los expedicionarios les acompañan el presidente de la Federación Española de Sociedades de Remo, D. Luis Otín, y el secretario.

MOTORISMO

El Gran Premio de Ulster

Belfast, 19.—Esta tarde se ha disputado el Gran Premio de Ulster para motocicletas, en el circuito de Clady, por carretera, famoso por sus largas rectas (una de siete millas).

En la clase de 250 c. c. llegó primero Dodson, cubriendo las diez vueltas, de 20,5 millas cada una, en 2 h. 44 s., a la velocidad media de 76,53 millas por hora. En segundo lugar se clasificó Manders.

En la clase de 350 c. c. se clasificó en primer lugar W. L. Handley, cubriendo las once vueltas de su categoría, o sea 225,5 millas, en 2 h. 41 m. 45 s., a una velocidad media de 83,65 millas por hora. En segundo lugar se clasificó J. Curthrie, en 2 h. 43 m. 27 s., a una velocidad media de 82 millas por hora.

En la clase de 500 c. c. se clasificó en primer lugar el popular campeón Stanley Woods, cubriendo las 246 millas de su categoría a la velocidad media de 87,43 millas por hora, seguido a diez segundos por Tim Hunt, seguidos por Walter Rusk. Wood superó hoy su velocidad de hace dos años en el mismo circuito en una milla exacta, ya que había alcanzado el promedio de 86,43 por hora.

ALPINISMO

Los montañeros de Aragón en el Montblanc

Zaragoza, 19.—Han regresado de Chamonix los tres montañeros de Aragón que han realizado en los primeros días de este mes la ascensión al Montblanc (4.810).

Realizaron la subida en dos etapas: primera, desde Chamonix hasta el Refugio de Mulets. De dicho punto salieron a la una de la mañana, llegando a la cima a las siete y regresando seguidamente para estar en Chamonix a la una de la tarde. Nadie les esperaba tan pronto, ya que la costumbre es efectuar el descenso también en etapas.

Los montañeros de Aragón que han realizado la travesía son Manuel Marraco, Luis Gómez Laguna y Aurelio Grasa. Llevan el correspondiente certificado del Colegio de Guías.

Este éxito de Montañeros de Aragón hay que agregarlo a la lista de los obtenidos esta temporada por sus socios, que han efectuado más de cien ascensiones a picos de más de 3.000 metros del Pirineo aragonés.

DIARIO DEL AFICIONADO

Programa para hoy

Excursiones:

A Manzanares (Sport Pesca).

—A las once, en la Federación Castellana, asamblea ordinaria de Clubs.

—A las tres y media de la tarde, en El Cafeto, partido de fútbol P. Alvarez-P. Cancela.

—A las cinco y media, en El Cafeto, partido de fútbol Tranviaria-Nacional.

—A las seis, en la Ferroviaria, Cinturón Madrid de boxeo.

Miembros de la Sociedad de Viajantes y representantes entregando un artístico pergamino, en que le nombran presidente honorario, al director general de Ferrocarriles, Sr. Montilla
(Fot. Alfonso.)

El periodista Sr. Rodríguez Santamaría entregando, en representación de la Directiva de la Asociación de la Prensa, la copa que ganó en el concurso de natación de esta entidad periodística al Sr. Valdés
(Fot. Alfonso.)

A nuestros subscriptores

A los subscriptores que se ausenten de esta capital durante el verano, HASTA FIN DE OCTUBRE, a cualquier población de España se les enviará el periódico sin aumento de precio, para lo cual será indispensable que dejen abonado por anticipado UN TRIMESTRE.

Para facilitar la labor administrativa y evitar en lo posible los extravíos de ejemplares, se ruega encarecidamente nos expresen con toda claridad la nueva dirección, más las señas del domicilio anterior.

Los que se trasladen al Extranjero abonarán, además, el importe del franqueo correspondiente.

NOTA.—Es indispensable la presentación del recibo del mes corriente.

¡VAYA SUEGRA!

SUICIDIO DE UNA MUJER

Logroño, 19.—A la llegada del correo de Barcelona, Gertrudis San Miguel, de veintitrés años, casada y separada desde hace dos meses de su marido, se arrojó al paso del tren y quedó completamente destrozada.

Parece que las causas del suicidio han sido los disgustos que tenía con su suegra.

La desesperada mujer estaba en el sexto mes de embarazo.

Escuela Berlitz
ARENAL, 24
LECCIONES Y TRADUCCIONES

Ministerio de Educación, Cultura y Deporte 2012

EL LIBRO

Crítica literaria

Los animales en la obra de Dostoyevski

«Scharik»

«El pueblo ruso—anota Dostoyevski en «La casa de los muertos»—no ama a los animales.» Se refiere el novelista al pueblo, que en ningún país está tan sobrado de ternuras que le quede de ellas para aplicarlas a esos hermanos menores. El pueblo suele poner un sentido utilitario en su amor a los animales; los cuida, los respeta en el mejor caso; pero no los ama. El, Dostoyevski, los amaba. En esa afirmación suya, que transcribimos, parece translucirse una queja. En el presidio de Omsk había, por ejemplo, un gran perro, manso y noble, que se alimentaba de las sobras del rancho y andaba por las cuadras en imploración de una caricia que no le daba nadie. Hasta que Jiodor Mijailovich llegó allá, no tuvo «Scharik» un amigo. Fué preciso que el alma tierna y profunda del novelista fuese a caer como una paloma extraviada en aquel infierno para que «Scharik» gustase, al fin, una ternura de que quién sabe cuánto tiempo hacía estaba privado. Fausto fué para ambos el momento en que el escritor presidiario, de vuelta al penal, después de su primera jornada de trabajo forzado, vió venir a su encuentro a aquel perro grande, «negro, con pintas blancas, un verdadero mastín», de ojos húmedos de ternura, que, ignorante de estigmas y cadenas, iba a él, magnificando su miseria absoluta con su absoluto rendimiento. El novelista nos cuenta conmovido cómo aquel pobre amor de perro fué un cordial para su alma dolorida. Era en el crepúsculo, y Jiodor Mijailovich, solo, sin un amigo aún en aquel su primer día de presidiario, se había salido a vagar entre las sombras del patio, ansioso de mayor soledad todavía—soledad voluntaria y grata para su obligada soledad—, llena el alma de amargura y a punto de saltar de sus ojos las lágrimas. Y de pronto he ahí a «Scharik» que viene saltando, iluminando con su blanca presencia las sombras, y se va derecho a saludar a su nuevo amo—al que ha de serlo también suyo, como todos los presos en la comandita de su amor—. Pero Dostoyevski no ha de ser su amo, sino su amigo: la dura palabra ha de tener en él una derivación afectiva. Ya la sola vista de «Scharik» lo reconcilia con el presidio. ¿Pero había aquí guardada esta ternura? Y Jiodor no aguarda a que «Scharik» llegue hasta él, sino que sale también a su encuentro y se abraza a aquella blancura que palpita, y los blancos vellones del perro son quizá pañizuelo de sus lágrimas. Desde aquella tarde memorable, una tierna amistad unirá siempre al novelista de los humildes y al más humilde de los perros.

«Scharik», perro del presidio, ¿puede concebirse algo más humilde? En la escala de las servidumbres de su raza está todavía por debajo del perro del mendigo y del lazarillo del ciego, de igual modo que su amo, el presidiario, está en el último peldaño de la humillación y la indigencia. Y ni siquiera puede ufanarse de tener un solo amo, un amo para él solo, sino que tiene muchos, todos los que arrastran cadenas y comen la agria sopa de coles con cucarachas, y, en realidad, no tiene ninguno. Vaga siempre solo por las cuadras, y de noche duerme solo en un rincón. No tiene siquiera, como el lazarillo del ciego, la dulzura de dormir acurrucado entre sus pies. El perro del presidio es más pobre que un presidiario. Se alimenta de las sobras de los reclusos, sufre los golpes de esos hombres amargados y golpeados ellos mismos, que llevan cadenas como perros, y lame manos crueles y precitas. ¿Cómo esperar de esos hombres caricias ni ternuras En el penal sólo estiman a los perros de raza, de piel buena, para hacer con ella unos zapatos para alguna elegante señora de la ciudad. El dejar vivir allí a «Scharik» significa casi un menosprecio. Nadie le hace caso. Hasta que llega al penal Dostoyevski, «Scharik» ignora la caricia. Pero Jiodor, que ama a los humildes y a los mansos, sabe apreciar todo lo que hay de bello y grande, todo el misterio de caridad que hay en eso de ser el perro del presidio, de pertenecerles a esos hombres desgraciados y adustos y tratar de arrancarles alguna vez una sonrisa con halagos y fiestas, y se apega a «Scharik» con toda su inmensa ternura, que no saben apreciar los hombres, sus hermanos. El también ha sufrido desdenes y golpes, también se ha nutrido de sobras de amor, de duros y negros mendrugos. Y ahora, abrazado al noble perro blanco, siente que es él el favorecido en esa alianza de ternura. ¡«Scharik», si tú pudieras comprender! ¡Si tú supieras que estás consolando al genio!...

«Asorka»

En «Humillados y ofendidos» ha introducido Dostoyevski la figura de otro perro simpático y bueno, que suscita en nosotros una gran ternura, no obstante la desairada apariencia de su decrepitud. Nos referimos a «Asorka», aquel perro viejo y flaco, flaco hasta un grado infinito, compañero inseparable de un amo viejo y tan flaco como él: Jeremías Smith, el abuelo de la huérfana Nelly. «Asorka» forma con Smith una pareja semejante a la de «Rocinante» con Don Quijote y del mismo matiz humorístico es la ternura que nos inspira. No se conciben al perro sin el amo, y la ridícula decrepitud del uno subraya la del otro. Cuando el viejo Smith se dirige lentamente, apoyado en su bastón, a la pastelería de Muller, «Asorka» lo sigue paso a paso, con la cabeza gacha y el tieso rabo entre las piernas. Smith viste un gabán raído; «Asorka», una piel desollada. Ambos parece no haber comido en muchos años, y con su aspecto van diciendo: ¡Qué viejos somos, Dios mío; qué viejos somos! En la pastelería el viejo se sienta junto a la estufa, pone los ojos en blanco y allí se está horas enteras, sin tomar nada; «Asorka» se tiende a sus pies, pone el hocico entre las patas y así permanece inmóvil hasta que el viejo se levanta para irse. Durante el día lo acompaña en su rincón desnudo y frío, y por las noches calienta su sueño echado a sus pies. La pastelería Muller, con su estufa y su olor de cosas buenas, debe de ser para «Asorka» un paraíso. Tal beatitud debe de infundirle, puramente espiritual, pues nadie nunca lo acaricia ni le regala con un buen bocado—«Asorka», además, parece haber perdido la costumbre de la comida—, que una noche decide no salir de allí y se muere, sin un quejido ni un estremecimiento, a los pies de su amo. Tal una vieja devota en una iglesia. Y cual si alentaran ya con una misma vida, aquella misma noche muere también Smith. No podían sobrevivirse el uno al otro, pues se eran mutuamente símbolos. De haber muerto antes su amo, «Asorka» se habría dejado morir a sus pies sencillamente. Hubiérase dicho que ambos se sostenían y vivían en virtud de la alegría que entre los dos formaban.

Cuando el novelista nos presenta a «Asorka», éste es ya un perro viejo, entumecido y apático, que sólo conserva el hábito de la fidelidad; pero en su juventud había pertenecido a una «troupe» de saltimbanquis y vivido la libre vida bohemia. Luego, en casa del viejo Smith, que entonces no era viejo y tenía una hija joven, bella y romántica, gustó la dicha hogareña y olvidó su azaroso pasado. Fué la época feliz para «Asorka», la que recordaría acaso en la pastelería Muller y saborearía como la mejor golosina. Más tarde acompañó a su amo, empobrecido y solo, a un humilde tabuco petersburgués, en el que su vida se hizo más miserable que en los tiempos del circo. ¿Qué se había hecho de la amita bella y tierna? Los animales son demasiado buenos para saber nada de pecados ni de maldiciones paternas. Para él, la amita se había sencillamente eclipsado como un lucero. Una vez volvió a verla, en compañía de una niña que se le parecía. Inmediatamente se fué hacia ella, se arrojó a sus pies, le lamió las manos como dos dulces. Pero el viejo Smith le pegó con su bastón, lo apartó de allí, se lo llevó consigo. Otra vez los largos sueños obscuros en el zaquizamí. Pero un día subió hasta allí Nelly, la niña del ama perdida, y «Asorka», en su honor, recordó sus trucos del circo, sus habilidades de perro sabio y sus ladridos de perro joven. Ahora la niña subía de cuando en cuando, y sus raras presencias y sus visitas a la pastelería de Muller eran toda su dicha de perro viejo. Y aquella noche esa dicha lo mató suavemente.

¡Pobre «Asorka»! Tuvo el fin de un viejo saltimbanqui tullido. Su amo era demasiado viejo también y había sufrido demasiado para que tuviera humor de acariciarlo. Lo amaba, sin duda, con un amor que era ya pura costumbre, como aman todas sus cosas los viejos; pero, al morir con él, muestra hasta qué punto formaba el perro parte de su vida. «Asorka» lo magnificaba con su cortejo fiel de escudero, mantenía su aire de señor arruinado. Era su «Rocinante». Su figura se habría perdido en las calles de Petersburgo sin esa heráldica de su perro. No habría sido tan imponente en su rigidez de pobre dios que una vez lanzara el anatema. «Asorka» era para Smith todo el pasado. Y por eso su muerte fué la señal de su partida. Fué la única vez que el perro, fiel siempre a su raza, se le adelantó.

R. CANSINOS ASSENS

IMPRESIONES DE LECTURA

"Venga usted a casa en primavera"

Mariano Tomás, el autor de «Venga usted a casa en primavera», es, ante todo, un poeta. Los poetas poseen la virtud—los buenos poetas, desde luego—de estar capacitados para abordar, con probabilidades de éxito, todos los géneros literarios.

Poseen una fina sensibilidad, adornada de una extensa cultura literaria. Tienen ojos para ver el paisaje—el estético, color y conjunto, y el de las almas, matices del sentimiento—y corazón para sentir todas las alegrías y tragedias de la vida.

Un novelista ha de ser un observador penetrante y perspicaz. Ya lo dijo Eça de Queiroz: «Una novela es la Naturaleza vista a través de un temperamento.» Reflejo de la vida misma, el artista ha de captarla dándole calidades humanas, cuyo valor intrínseco radique en las captación de realidades.

Mariano Tomás cultiva la novela cuando las musas descansan. Pero la vida la ve con mirada de poeta. Se apasiona por el paisaje y lo poetiza; se encariña con las almas y las eleva sobre el nivel prosaico de la vulgaridad. Y su prosa, serena como las aguas de un lago en los días luminosos de la primavera, refleja refulgencias solares y color azul de cielo. La tormenta—tromba de pasiones morbosas—es un espejo empañado y feo que no gusta de utilizar. Prefiere sonreír y comprender a gritar y mesarse los cabellos.

Su novela «Venga usted a casa en primavera» es una novela blanca. Y no lo digo en tono despectivo. Los personajes son seres humanos, de carne y hueso, que viven al margen de las hondas inquietudes que conturban el espíritu universal. Clase media, de posición desahogada, no se han enterado de la trascendencia de la reforma agraria y de la separación de la Iglesia y del Estado. Sin duda alguna, la acción de la fábula se desarrolla antes del cambio de régimen. Lo demuestra el hecho de que el infortunado cura Don Roque ingrese como novicio en la Compañía de Jesús.

Sin embargo, conocemos a fondo—con sincera complacencia por nuestra parte y con reconocimiento explícito de méritos—la obra literaria de Mariano Tomás, y afirmamos que lo que produzca su pluma ágil y lozana no bifurcará nunca hacia los caminos intrincados de las pasiones demoledoras de las tragedias pasionales del amor o de las económicas y multitudinarias de la justicia social. Para que así fuera, habría de romperse el terso cristal de las aguas del lago y convertirse en encrespado e impetuoso oleaje bramador y terrible... Mariano Tomás quedará estancado en el avatar de las renovaciones literarias de la época, y Ramón J. Sender afirmará su presente y conquistará el futuro.

La novela del autor de «Semana de Pasión» está llena de serenidades espirituales. Cuando nos describe los paisajes de la vega murciana, nos recuerda un poco al admirado Gabriel Miró. Hay en ellos color, vibración, matices. Moja la pluma en los tonos diversos de la paleta y se recrea, con dominio del léxico, en crear el cuadro sobriamente. Y en otro aspecto, en el descriptivo, refleja las procesiones populares de Hellín, con su cortejo policromado de imágenes hechas por imagineros mediocres, que recogen con hiperbólico realismo el dolor del Gólgota. En el paisaje y las costumbres, el novelista ha acertado plenamente.

La fábula de amor, que anima los episodios, es sencilla. Una mujercita de veinte años, inteligente y sagaz, conquista a un notario, que pasa el tiempo cometiendo torpezas. El gran corazón de Ana María es digno de otro hombre. Muy bien el contraste entre la moral europea de los dos primos alemanes y la de las jóvenes españolas, todavía un poco reacias a enfrentarse con el problema amoroso valientemente, sin prejuicios morales, muy finales del siglo XIX. Certera observación la de la casa de huéspedes provinciana y el juego de artimañas pueblerinas de los familiares del «Zorro» para casar al hijo varón con la nena millonaria.

Pero donde Mariano Tomás ha puesto todo su arte de novelista—acaso algún día los desglose para hacer otra novela con ellos—es en los tipos del cura Don Roque, enamorado apasionado, pintor de vírgenes y santos, y de la desgraciada Desamparados, que sabe morir poco a poco y en silencio, víctima de una afrenta que la nueva moral repudia por sentar como premisa, despreciando escrúpulos atávicos, que lo más sagrado y respetable es la maternidad. Son dos seres con calidad humana ungidos por el dolor de un amor imposible. Un poema que nos gana el sentimiento desde los primeros capítulos.

En «Venga usted a casa en primavera», como en toda novela blanca, al final triunfan el bien y el amor con unas bodas a gusto de todos.

Cuando terminamos su lectura, hojeamos los diarios de la noche: huelgas, atentados sociales, lucha política, elaboración de una nueva España con régimen nuevo. Y afirmamos con Barbusse que la novela por hacer es la que recoja la inquietud de las horas que ahora vivimos...

LAZARO SOMOZA SILVA

POESIA

«Arpegios» y «Rapsodia Clepsidral»

Dos títulos que dan vida a dos folletitos modestos de apariencia, pero señoriales y lujosos de contenido.

Un poeta castellano, J. Enríquez de la Rúa, encerrado en la concha limpia de la gran me-

J. Enríquez de la Rúa

seta toresana. Desde ella, a modo de atalaya, va vislumbrando con fina percepción las figuras más destacadas de nuestra poesía y de nuestras artes, y de su juicio sereno y objetivo, vestido con espléndido ropaje, van desfilando ante los ojos del lector, enmarcadas en el cuadro magnífico de unos versos cálidos y perfectos, las figuras de Bécquer, Romero de Torres, Nervo, Gabriel y Galán, Rubén Darío, Verdugo Landi, Concha Espina, Rueda, Villaespesa, Camín, Carrere, Delhy Tejero, Benlliure, Castro Tiedra...

Completan la interesante obra de Enríquez de la Rúa sonetos, madrigales, endechas y toda la gama retórica y poética, haciéndose más patente, a media que va conociéndose la producción de este joven vate, sus dotes espléndidas y su musa brillante, de cálida entonación y de recio fondo.

LOS HOMBRES DE LA REPUBLICA

"MIGUEL SERVETO"

Por José Goyanes Capdevila

Que el doctor D. José Goyanes Capdevila es un médico eminente y un eminente cirujano y el fundador del Instituto Nacional del Cáncer no lo ignora apenas español, y es cosa muy sabida entre la gente culta del Extranjero.

Así y todo, pocos son los hombres que conozcan a Goyanes, eterno liberal y fervoroso republicano. Y en estos tiempos de inestabilidades cinematográficas, en que espanta la frivolidad de la juventud, es buen servicio público dar a conocer a ejemplares de recia espiritualidad que sacudan nuestra pereza y nos estimulen por la senda luminosa del sacrificio fecundo.

Goyanes es un formidable trabajador. A sus años, cuando sus actividades médicas le han proporcionado una envidiable posición, adquirida a martillazo limpio sobre el duro yunque de la vida, parece que tenía derecho a descansar. Pues bien: Goyanes no ha pensado así; se debe a la Humanidad y ha querido poner en ejercicio sus invencibles anhelos de paternidad espiritual. A los cincuenta y tres años—hoy cuenta cincuenta y siete—se puso a estudiar latín como si tuviera quince. Se dió cuenta de que quien no conoce el latín está incomunicado con la humanidad sabia de todos los siglos anteriores al XIX de nuestra era. No es posible, sin saber latín, acometer trabajos científicos de alta investigación, porque las fuentes originales, cuyo manejo directo es indispensable, están escritas en latín, cualquiera que sea la disciplina a que se dediquen las investigaciones. Y ya en conocimiento del difícil y elegante idioma de Cicerón se ha lanzado, en los momentos que, por hallar reposo en el cambio de ocupación, le dejaron libre sus profundos e ininterrumpidos estudios y prácticas médicos y cirujanos, por el camino de la investigación psicológica directa e histórico-psicológica, que tan bien cuadra en espíritus que han alcanzado la plenitud de la madurez en la ciencia médica y en la vida médica, familiarizados con la realidad y el dolor.

Y su productividad y fecundidad son admirables. Aparte de otros muchos trabajos literarios anteriores, ha dado Goyanes, desde que sabe latín, obras tan bien trabajadas como «El sentimiento cómico en la vida y en el arte», «Tipología del Quijote», «Descripciones geográficas de Miguel Servet», y ahora «Miguel Serveto». No hablemos de las magistrales obras médicas, que tiene ya muy adelantadas.

«Miguel Serveto» es un grueso volumen curiosísimo, primera obra de investigación directa que en España se lleva a cabo acerca del gran médico aragonés, conocido hasta hoy entre nosotros por Servet, y que prueba Goyanes debemos llamarle Serveto. Componer esa obra ha costado a Goyanes mucho dinero, muchos viajes y muchas vigilias. Porque es de saber que gran parte de la investigación directa ha tenido que hacerla en el Extranjero, pues la católica España está escasa de fuentes originales relativas al famoso heresiarca y a la Reforma en general. Goyanes ha prestado con eso un gran servicio a la Historia, a la biografía y a la profesión médica. Serveto es desde hoy una figura clara de nuestra historia; nos aparece documentalmente como una vigorosa personalidad europea del siglo XVI, la pesadilla de todas las iglesias, hombre de hondas inquietudes religiosas que le obligaron a rebelarse contra la rutina teológica universal de aquellos días en que teologizar, fuera de aquella enfadosa rutina, era jugarse la vida, aquí y en casi toda Europa, donde desplegaban la misma actividad la Inquisición católica y la Inquisición protestante. En este siglo de escepticismo y de materialismo proporciona alivio a las almas delicadas el espectáculo de hombres como Serveto, que se dejan matar por mantener un ideal religioso, y como Goyanes, que renuncian a un bien ganado reposo e invierten los beneficios de su profesión por ilustrar intensa y definitivamente las páginas obscura de nuestra historia. El recuerdo y la exaltación de los mártires de un ideal, de mejoramiento humano o de glorificación divina, llámese Cristo, Serveto, Gandhi o Barberán y Collar, son indispensables en estos días de crisis de espiritualismo y de ansia desbordante de placeres materiales. La República sólo puede salvarse a base del espiritualismo y de la austeridad de sus hombres. Muchos republicanos como Goyanes hacen falta; mejor que habladores mitinescos, cantores líricos tantas veces en disconformidad con su conocida vida desedificante.

Y ya puestas de relieve las virtudes de «Miguel Serveto» y de su autor, no quiero ocultar las faltas. En el «Miguel Serveto» son lamentabilísimas las numerosas erratas, principalmente del texto latino, arrastradas algunas de los propios originales y cometidas otras por la ignorancia clásica de tipógrafos y correctores. ¡Tropiezo durísimo con que hemos de luchar los dedicados a ese linaje de trabajos intelectuales!

Es doloroso, además, que precisamente las primeras palabras que se leen en la obra, al principiar el prólogo, sean éstas: «Miguel Serveto padeció la enfermedad de la Reforma, la Teología, infección psíquica que invadió, por contagio, a los pensadores más selectos de la época.» Palabras violentas contra la ciencia sagrada, totalmente en disconformidad con la mesura y buen tono que campean en el resto de la obra, y que pueden predisponer injustamente a muchos lectores delicados contra su provechosa lectura. Mondifíquelas el señor Goyanes conforme a sus propias convicciones, que, si bien es verdad que carece de estudios regulares de Teología, lo cual se echa muy de ver en la obra, tiene sobrada cultura para saber tributar a la Teología los honores que merece, sin por eso dejar de reprobar las violentas pasiones religiosas que dominaron dañosamente a tantos esclarecidos varones del siglo XVI.

JAIME TORRUBIANO RIPOLL

PIDA A LIBRERIA BELTRAN, Príncipe, 16, Madrid; teléfono 12010, el libro que usted necesite.

VIDA LITERARIA

Los libros diversos que prepara Cristóbal de Castro

Una obra de Antonio de Hoyos, prologada por Marañón

La nueva labor de Cristóbal de Castro.—Teatro biografía y política

Otra vez el nombre ilustre de Cristóbal de Castro en el tablado literario. Un reciente libro suyo —«Fariseos de la República»—es, por su ardor combativo, por su fuerza de hechos y de datos, uno de los buenos éxitos del momento. Y un nuevo volumen de la Colección de Teatro Exótico aparece en estos días, prologado y traducido, como sus hermanos de serie, por el escritor de «Luna, lunera»...

Labor fecunda, diversa, henchida de acento personal, la de Cristóbal de Castro... Artículos políticos, crónicas literarias, ensayos feministas, críticas de libros, novelas cortas, traducciones, poesías, se suceden en los principales diarios y revistas o en los escaparates libreros, en un gran impulso de vigor y fecundidad. Un libro, otro, otro... La fibra de su temperamento batallador, secundada por facultades vigorosas, hace posible un esfuerzo tan excepcional. Pero, en el fondo, lo que determina el prestigio y la popularidad de su firma es, precisamente, la diversidad de medios y temas, cifrada en la máxima d''annunziana: «¡Diversidad, sirena del mundo!»...

El nuevo tomo de la colección «Escenarios exóticos» corresponde ahora al Teatro escandinavo. En la serie han aparecido ya las obras más representativas del Teatro revolucionario ruso, del Teatro grotesco ruso, del Teatro judío, del Teatro japonés, del Teatro soviético, del Teatro social norteamericano, del Teatro de negros...

En el volumen del Teatro escandinavo, junto a firmas universales como Bjoerson y Strindberg, hallamos la de Gunnar Heiberg, el epígono cuya obra, «varia y rica, participa de la profundidad de Ibsen, de la polémica de Bjoerson, del sarcasmo de Strindberg, en una alianza feliz»... Su comedia «El balcón»—que con «El nuevo sistema», de Bjoerson, y «La señorita Julia», de Strindberg, constituye el nuevo volumen—es, a juicio del gran crítico Jorge Brandés, «una obra de potente fantasía, estilo nobre y caracteres firmes y audaces».

Las otras dos obras maestras completan la síntesis genuina de la producción escandinava, puesto que Ibsen, sol de este sistema planetario escénico, será estudiado en volúmenes aparte, como corresponde a su genio de creador.

En el mismo volumen se anuncia, terminado y en prensa, otro de Teatro thibetano. Su aparición despertará un eco de apasionada curiosidad, por tratarse de la escena de un país como el de los Lamas, que vive, en pleno siglo XX, una vida aborígen...

—Pues todavía preparo más libros—dice Cristóbal de Castro—... ¿Se asombra usted? Estoy trabajando ahora en un nuevo volumen de biografías, del tipo de «Mujeres extraordinarias». Se titula «Las grandes españolas». Galería de reinas, favoritas, monjas, actrices, danzarinas. Mujeres de la Historia y mujeres contemporáneas. Documentación viva y auténtica de cronicones, romanceros y epistolarios. Paso libre a la anécdota, detenida por el gazmoño; pero alto y quién vive a la procacidad, matute del abyecto.

—¿Para cuándo «Las grandes españolas»?

—Para Octubre. A más tardar, para Noviembre.

—Entonces el descanso veraniego...

—«Mis arreos son las armas—mi descanso el pelear»... Porque, además de todo eso, aun estoy planeando otra obra...

—¿Más todavía?...

—Sí. Se titulará «Las bombas del presupuesto». Y estallarán, si Dios es servido, a fin de año, por los cuatro costados del libro, a fin de que retumben en España entera.

—¿Libro político también como el de «Fariseos de la República»?

—Es un libro en que no se habla de partidos ni de personas. Cifras escuetas, y ya es bastante. España ignora casi totalmente la monstruosidad de sus presupuestos. Paga hoteles de primer orden y vive en pensiones misérrimas. Invierte, por ejemplo, en Guerra «más de quinientos millones» y han de ir los soldados, según disposición reciente, «vistiendo uniformes usados y recosidos»... Así, por el estilo, en mil cosas. Cada cifra, una bomba. Cada ministerio, un arsenal...

«Julio Romano» y Basilio Alvarez

Como es sabido, «Julio Romano» está procesado por sus reportajes en torno a Casas Viejas. De la defensa del notable escritor se ha encargado el ilustre diputado republicano Basilio Alvarez, que pondrá seguramente sus más emocionantes acentos en favor de la absolución de su patrocinado. Gran tema el de la tragedia de Casas Viejas—página de una España de ayer en plena España actual—para un temperamento vibrante y fogoso como el de Basilio Alvarez.

«Julio Romano», como es sabido, publicó sus reportajes en el libro que sobre aquella tragedia publicó en unión de José Montero Alonso.

Mariano Tomás y sus libros

Tres hechos han coincidido en destacar recientemente, casi al mismo tiempo, el nombre de Mariano Tomás. El joven gran escritor acaba de publicar una admirable biografía de Miguel de Cervantes. El premio de 5.000 pesetas instituído por la Editorial Juventud le ha sido concedido a él por su novela «Semana de Pasión». Y en estos días ha publicado un nuevo libro: «Venga usted a casa en primavera», novela en la que la riqueza psicológica se hermana con la opulencia descriptiva. Libro de espíritu y de paisaje al mismo tiempo, la novela de Mariano Tomás es una magnífica afirmación del grado de plenitud que está logrando el arte literario de este escritor.

—¿Y ahora, después de este último libro?

—Pues... otra novela. Se llamará «Sinfonía incompleta». Y después empezaré a trabajar en una biografía. No sé aún de un modo concreto la vida que novelaré. Hay varias figuras que me interesan extraordinariamente: la de Santa Teresa, la de Godoy... Pero acaso me decida por la de Abderramán III, sobre el fondo brillante del califato cordobés.

El nuevo libro de Francisco Madrid

Ha salido en estos días, y se titula «La Guinea incógnita». Con este subtítulo: «Vergüenza y escándalo colonial». Es un magnífico reportaje de nuestra Guinea: su administración, su sanidad, su comercio, su riqueza, su historia y su porvenir. Apenas hay punto de nuestra política colonial que Francisco Madrid no toque en este libro con pluma vigorosa y combativa. Es una obra que excede del simple reportaje descriptivo y anecdótico para entrar en la jerarquía del gran libro político. Rico de documentación y de juicio, el libro es una dura diatriba contra lo hecho por España en la Guinea.

Visto todo el fracaso anterior sólo hay para nuestro país dos caminos: o la atención verdadera e inteligente a sus colonias o el abandono de éstas. Francisco Madrid llena su libro de hechos y razonamientos para hacer más claro el planteamiento de este dilema ante la nueva conciencia política de España. Lo que no se puede, en ningún modo y bajo ningún pretexto, es continuar como hasta ahora.

El libro ha de ser muy comentado y discutido. En él se habla valientemente de «lo que son las colonias y lo que deberían ser; lo que han sido y lo que no deben ser».

El primer libro de un escritor joven

Julio Angulo publicará en este próximo mes de Septiembre su primer libro: la novela «Lluvia de cohetes». Novela de finura y de humor, de ágil ritmo nuevo, de garbo personal. Novela con la alegría y el ímpetu de todo lo primero. Julio Angulo obtendrá con

CARMEN LARAPILES
mártir y virgen
NOVELA
por
JUAN INFANTE
PRECIO, 6 PESETAS
Se vende:
Librería Internacional de Romo, Alcalá, 5
Librería Sucesores de Hernando, Arenal, 11

Ministerio de Educación, Cultura y Deporte 2012

ella, de seguro, un excelente éxito literario.

Un nuevo libro de Antonio de Hoyos

Ha aparecido en las librerías un nuevo libro de Antonio de Hoyos: «Sangre sobre el barro». Es una serie de novelas breves, entre las que están acaso las mejores del escritor en ese género literario. Figura entre ellas «El caso clínico», probablemente la más popular y más comentada de Antonio de Hoyos. En estas narraciones el escritor trata de hallar una correspondencia entre el paisaje y el espíritu de cada relato.

El libro lleva como prólogo un ensayo de Gregorio Marañón. Este ve en Antonio de Hoyos la representación última de la interpretación goyesca de España. He aquí algunas palabras de Marañón en torno del autor de este libro: «Antonio de Hoyos nos enseña, como Amiel, lo más hondo de su alma en estos paisajes, en los que muchas veces apenas hay descripciones directas de la Naturaleza. El paisaje—el alma—está siempre, sin embargo, en primera línea. Pudiera decirse, y él mismo lo reconoce así, que es el protagonista de todas sus novelas. Sólo que en lugar de estar dibujado y pintado con minucia intencionada, su realidad es más bien un negativo de los seres vivos que la puebla. El arte supremo del pintor o del escritor está en hacernos adivinar el paisaje a través de las almas; siempre el mismo problema. Detrás de estas mujeres fanáticas y sensuales; de estos hombres primitivos, generosos y chulapones; de esa pareja de la Guardia civil que atraviesa silenciosamente el escenario; de ese toro que, tumbado y agonizante, se alza otra vez para cornear al novillero jaque a la vista enloquecida de su amada; detrás de todo esto está, aunque no se le nombre, Castilla seca, luminosa y sobria, o la torva y fecunda Extremadura, conjunción a partes iguales de Andalucía y de la Mancha, o la misma Andalucía, llena de sol árabe y de grata sombra de jardín, con un surtidor de agua fresca que de tiempo en tiempo se convierte en un tibio chorro de sangre.»

LA REGLA

suspendida volverá rápidamente y sin peligro con Perlas FEMI. De venta: Dr. Andreu, Segalá y farmacias. Se manda reservado por correo certificado enviando pesetas 14,50 al concesionario: BASTARD, calle Pablo Iglesias, 13, Barcelona.

CINE TETUAN

Hoy domingo, a las 5,, 7,30 y 10,45, EL CUERPO DEL DELITO (hablado en español por María Alba, Antonio Moreno, Ramón Pereda y Barry Norton)

El 7 de Octubre reaparecerá

"El Duende"

EL TIEMPO

Hay nieblas en el golfo de Vizcaya, y en el resto de España el cielo está despejado. Ha aumentado la temperatura en la mitad septentrional de la Península.

Las temperaturas máximas son algo más elevadas que las de días anteriores. En Córdoba alcanzó el termómetro los 39 grados; en Cáceres, Badajoz y Sevilla, 38

La temperatura más baja ha sido la de 14 grados en Vitoria.

En Madrid, la temperatura máxima fué de 37 grados, y la mínima, de 22.

Tiempo probable según el Servicio Meteorológico Nacional

Buen tiempo y cielo bastante claro en toda España.

Piel, venéreo, sífilis, pulmones, corazón, tuberculosis, enfermedades de la mujer, rayos X, análisis, corrientes eléctricas

Horas, de 12 a 2 y de 4 a 9
CORREDERA BAJA, NUM. 27 (frente a Puebla). Teléfono 23171

Correo de espectáculos

CINE SAN CARLOS.— Mañana lunes, un colosal programa doble para morirse de risa. «La alcaldesa», por Mary Dresler, la primera actriz de carácter del Mundo, y «Haciendo de las suyas», por la sin par pareja de mimos Stan Laurel y Oliver Hardy.

PLAZA DE TOROS DE MADRID. Hoy domingo, magnífica novillada, seis hermosos novillos-toros de Clairac, la ganadería de más éxitos en Madrid, y los novilleros Madrileñito, El Soldado y el debutante Niño de la Granja. La corrida empezará a las cinco y cuarto.

PLAZA DE TOROS DE TETUAN. —Hoy domingo, a las cinco y cuarto, grandiosa novillada para los afamados espadas Niño de la Alhambra, Matías Martín y Eduardo Rodríguez. Precios popularísimos.

Radiotelefonía

Los servicios de socorro por radio

En Australia se ha establecido un servicio de socorro por radio para los agricultores. La base de dicho socorro médico es el Hospital de Cloncurry, desde el cual se envía auxilio facultativo al recibirse un aviso radiotelegráfico. Las llamadas son radiadas por estaciones de onda corta distribuídas en el territorio, las cuales trabajan con ondas de 40 y 140 metros.

Programa para hoy

Unión Radio (E. A. J. 7, 424,3 metros).—A las dos, campanadas de Gobernación; señales horarias; concierto: «La Dolores», Bretón; «Las mariposas», Steinke; «Júrame», M. Grewer; «Debería hacerlo», Freed y Brown; «Tambourin chinois», Kreisler; «Peer Gynt», Grieg; «El perro chico», Arniches, García Alvarez y Serrano; «Canción de mi corazón», «El paño moruno», Falla; «Los claveles», Serrano; «Danza húngara número 13, Brahms; a las cuatro, fin de la emisión. A las siete, campanadas de Gobernación; música de baile; a las ocho y media, fin de la emisión. A las diez, campanadas de Gobernación; señales horarias; recital de canto, por María Victoria Iniesta; a las diez y media, transmisión del concierto que ejecutará en el paseo de Rosales la Banda Municipal de Madrid, dirigida por el maestro Villa; música de baile; a las doce y media, cierre de la estación.

Programa de algunas emisiones nocturnas extranjeras para hoy

Rabat (Marruecos), 416 m., 5 kw. —A las siete, concierto: «Zar y carpintero», Lortzinger; «Canción de cuna», Schumann; «Rosas del Mediodía», Strauss; canto: «Asturiana», Falla; «Antigua canción española», Aubert; «Ariadna y Barba Azul», Ducasse; «Payasos», Leoncavallo; resultados deportivos; charla; solo de piano: «Danza», Debussy; canto: «La condenación de Fausto», Berlioz; «El sueño de una noche de verano», Mendelssohn; «Fausto», Gounod; «Gretna Green», Guiraud; a las nueve, jazz; a las diez, cierre de la estación.

Poste Parisien, 328,2 m., 60 kw.—A las siete y media, «La rosa de Saint Flour», opereta en un acto, música de Offenbach; a las ocho, entreacto; a las ocho y diez, retransmisión del concierto del Casino de Deauville; a las nueve y cuarenta y cinco, últimas informaciones; cierre de la estación.

Roma (onda corta 2 R. O.), 25,4 m., 9 kw.—A las siete y veinte, crítica de la ópera «Andrés Chénier», música de Giordano; después de la ópera, periódico hablado; cierre de la estación.

Programa para mañana

Unión Radio (E. A. J. 7, 424 metros).—A las once cuarenta y cinco, nota de sintonía; a las doce, campanadas de Gobernación; programas del día; a las doce y cuarto, señales horarias; fin de la emisión. A las dos, campanadas de Gobernación; señales horarias; concierto: «¡Viva Valencia!», Penella; «Danza», Chaminade; «Lucía Luci», De Curtis; «Melodía hebrea», Aschrón; «Los gavilanes», Guerrero; «Canto siboney», Lecuona; «Malagueña», Albéniz; «Carmen», Bizet; «Las hijas del Zebedeo», Chapí; «Danza de San Juan», Torner; «El barquillero», J. Veyan, L. Silva y Chapí; «Fausto», Gounod; a las tres cincuenta y cinco, índice de conferencias; a las cuatro, fin de la emisión. A las siete, campanadas de Gobernacióonn; cotizaciones de Bolsa; «Efemérides del día»; información deportiva, por Carlos Fuetes; programa del oyente; a las ocho y cuarto, diario hablado de Unión Radio; a las ocho y media, cierre de la estación.

Programa de algunas emisiones nocturnas extranjeras para mañana

París Torre Eiffel (Francia), 1.145 m., 15 kw.—A las siete y cuarenta y cinco, concierto: «Concierto en «fa» mayor», Bach; «Sinfonía sobre un tema montañés», Vincent d'Indy; «Dos arias», Mozart; «La tumba de Couperin», Ravel; «Concierto para piano», Schumann; a las diez y cuarto, cierre de la estación.

Bruselas número 1, 508 m., 15 kw. —A las ocho, retransmisión del concierto del Casino de Knocke: «Preludium», Jarnefeldt; «Concierto en «sol» mayor», Beethoven; «Vals vienés», Lonque; «Alborada del gracioso», Ravel», «Improvisación en «la» bemol»; Fauré; «Sinfonía fantástica», Berlioz; después del concierto, periódico hablado; retransmisión del festival de bailes del Casino de Knocke; cierre de la estación.

Argel (Africa), 363,3 m., 13 kw.—A las siete y diez, concierto sinfónico. «Fidelio», «Segunda sinfonía» y «Romanza en «fa», Beethoven; a las siete y cincuenta, boletín de información; a las siete y cincuenta y cinco, concierto: «Coriolano» y «Minué y adagio patético», Beethoven; a las ocho y media, boletín de informaciones; a las ocho y treinta y cinco, recital de canto; a las ocho y cincuenta y cinco, boletín de informaciones; a las nueve, cierre de la estación.

UN MILLON POR UN ESTOMAGO

¡Cuántas personas afectadas de trastornos estomacales darían espontáneamente esta suma, si tuvieran la fortuna de poseerla, para cambiar su estómago o a lo menos para llegar a alcanzar la curación definitiva de sus disturbios digestivos! Un estómago enfermo es para el paciente algo que le obsesiona y podríamos compararlo a la undécima plaga de Egipto. La mayoría de los trastornos digestivos tienen por origen un exceso de acidez provocado por la fermentación defectuosa de los alimentos poco masticados o bien del uso de alimentos picantes o poco digeribles. Las acideces, flatulencias, eructos ácidos, las dispepsias, gastralgias y sensaciones de ardores, son síntomas que deben combatirse desde el primer instante y desaparecerán en cinco minutos si se toma media cucharadita de las de café o dos o tres tabletas de Magnesia Bisurada en un poco de agua después de las comidas o cuando se inicie el dolor. La Magnesia Bisurada neutraliza instantáneamente el exceso de acidez y evita la inflamación de las mucosas del tramo digestivo. Se vende en todas las farmacias al precio de pesetas 2,65 en tabletas, y a pesetas 4,15 en polvo.

Espectáculos para hoy

CALDERON.—6,30 y 10,30, Azabache (enorme éxito).

IDEAL.—(Empresa Valdeflores.) —6,30, Doña Francisquita.—10,45, Katiuska (éxito formidable). (Butacas, tres pesetas.)

TEATRO CHUECA.— (Compañía de comedias Fifí Morano y Fulgencio Nogueras.)—6,45 y 10,45, La pluma verde.

PAVON.—(Compañía titular de revistas.)— 7 y 10,45, Las faldas (éxito enorme.)

AVENIDA.—(Tres pesetas tarde y -,50 noche.)—A las 6,45 y 10,45, El vencedor.—El lunes, El misterio del cuarto amarillo.

PALACIO DE LA MUSICA. — (Refrigerado.) — 6,45 y 10,45, El gran desfile (sonora).

CINEMA GOYA.— 7,45 (especial en el jardín; butaca, una peseta) y 10,45 (jardín), El favorito de la guardia.

CINE DOS DE MAYO.— 6,45 y 10,45, El proceso de Mary Dugan.

BARCELO.—10,45 (gran terraza), Monsieur, madame y Bibi (último día).

CINE GENOVA. — (Teléfono 34.373.)— 4,30, 6,30 y 10,30, Don Juan, diplomático (magnífica interpretación de Lya de Tora).

TIVOLI.—A las 4,30 y 10,45 (butacas, 1,50), a las 6,45 (butacas, dos pesetas), Esta es la noche (hablada en español; risa garantizada).

CINE SAN CARLOS.—(Refrigeración Alfageme y Guisasola. Teléfono 72.827.)—A las 4,30, 6,45 y 10,45, El marido de mi novia.

PROGRESO.—(Dos pesetas tarde y una noche.)— A las 6,45 y 10,45, Oriente y occidente.—El lunes, Manchuria y La melodía de la vida.

METROPOLITANO.— 4,15, 6,45, 10,45, Mercado de mujeres (sensacional asunto realista de la trata de blancas).

Coñac Caballero

CINEMA BILBAO. — (Teléfono 30.796.)—A las 4,30, 6,45 y 10,45, El hacha justiciera.

CINEMA EUROPA.—A las 4,30, 7 y 10,45, Los que danzan (en español).

PARDIÑAS.—4,30, 6,45 y 10,45, La voluntad del muerto (hablada totalmente en español, por Antonio Moreno y Lupita Tovar, tragedia de intensa emoción).

CINE DORE.— (El cine de los buenos programas.)—5,30 y 10,15 noche, grandiosos programas.

CINE DELICIAS.— (Tortosa, 8. Teléfono 74.052.)—6,30 y 10,30, Por la libertad y Las monadas de Chudet.

CINE PADILLA.—(Padilla, 40. Teléfono 53.032.)—4,15, 6,30 y 10,45, Una mujer de experiencia (por Helen Twelvetrees y William Bakewell).

TETUAN.— 5, 7,30 y 10,45, El cuerpo del delito (en español, por María Alba, Antonio Moreno, Ramón Pereda y Barry Norton).

TROUVILLE. —(Gran salón de fiestas y bailes, Fuencarral, 124, junto a glorieta Bilbao.)—Cuatro tarde, gran baile.

STAMBUL.—Gran baile de 4,30 a 9 tarde. Consumición, incluído servicio, tres pesetas.

PALACIO DE TERPSICORE. — (Costanilla de San Pedro, número 6.)—Hoy, gran baile, de 4 a 9.

FRONTON PLAYA MADRID. — (Empresa A. Martín.)—Todos los días, tarde y noche, grandes partidos por señoritas pelotaris.

PLAYA DE MADRID.—(Carretera de El Pardo.)—Deportes, embarcaciones, restaurante popular, restaurante de lujo. Servicio de autobuses.

Para mañana

CALDERON.—6,30 (tres pesetas butaca), Luisa Fernanda.—10,30,, Azabache (enorme éxito).

IDEAL.—(Empresa Valdeflores.) — 6,45, Katiuska. — 10,45, Doña Francisquita (éxito grandioso). (Las mejores butacas, tres pesetas.)

TEATRO CHUECA.—(Compañía de comedias Fifí Morano y Fulgencio Nogueras.)—(Lunes popular.)—6,45 y 10,45, El patio.

PAVON.—(Compañía titular de revistas.)— 7 y 10,45, Las faldas (éxito formidable).

AVENIDA.—(1,50 tarde y noche.) —A las 6,45 y 10,45, El misterio del cuarto amarillo.— El martes, El perfume de la dama enlutada.

PALACIO DE LA MUSICA. — (Refrigerado.)—6,45 y 10,45, La rubia del Carnaval.

CINEMA GOYA.—10,45 (jardín), Cielo robado.

CINE DOS DE MAYO.—(Lunes popular.)—6,45 y 10,45, El precio de un beso.

BARCELO.—A las 10,45 (gran terraza), La princesita de Schuembrun.

CINE GENOVA. — (Teléfono 34.373.) — 6,30 y 10,30, Malvada (Elissa Landi y Víctor Mac Laglen).

TIVOLI.—Cerrado por reforma. Nueva instalación de butacas extraconfortables.

CINE SAN CARLOS.—(Refrigeración Alfageme y Guisasola. Teléfono 72.827.)—A las 6,45 y 10,45 (programa doble), La alcaldesa (por Mary Dresder) y Haciendo de las suyas (por Stan Laurel y Oliver Hardy).

PROGRESO.—(Una peseta, tarde y noche.)—A las 6,45 y 10,45 (programa doble), Manchuria y La melodía de la vida.

METROPOLITANO.— (Fémina. Señoras, mitad precio.)—6,45, 10,45, igual programa del domingo.

CINEMA BILBAO. — (Teléfono 30.796.)—A las 6,45 tarde y 10,45 noche, El teniente seductor (Maurice Chevalier).

CINEMA EUROPA.—A las 7 (salón) y 10,45 (terraza), Tres de cara a Oriente.

PARDIÑAS.—(Populares; butaca, 0,75.)—6,45 y 10,45, el mismo programa del domingo.

CINE DELICIAS.— (Tortosa, 8, Teléfono 74.052.)—6,30 y 10,30, Un yanqui en la corte del rey Arturo (en español).

CINE PADILLA.—(Padilla, 40. Teléfono 53.032.)—6,30 y 10,45, Novias ruborosas (Por Joan Crawford y Robert Mongomery.

Imprenta de LA LIBERTAD
Madera, 8

SALDOS

Con unánime éxito hemos inaugurado en nuestros almacenes una importantísima

Sección permanente de saldos

donde en la actualidad, entre otras muchas cosas, puede usted comprar:

Percal superior (el mejor), a.	1,00	pesetas metro
Bayaderas playa (artículo de 2,50), a . .	1,00	— —
Schantung, todo seda, a.	2,00	— —
Georgette façoné, artículo de moda, a. . .	2,50	— —
Toile seda façoné (riquísimo), a.	2,00	— —
500 dibujos de inmejorable crespón impreso (artículo de 8, 10 y 12 pts.), a.	3,50	— —

y nuestras clásicas e inimitables

30.000 MANTAS TARADAS

ALMACENES PARADINAS

Concepción Jerónima, 43, y Toledo, 31-33

Anuncios: Hijos de Valeriano Pérez.

CHINCHES

NO QUEDA UNA CON INSECTICIDA LIQUIDO «EL RAYO». BOTES, A 1,25, 2,50 Y 5 PESETAS. DROGUERIAS Y HORTALEZA, 10. TEL.º 13.084.

BLENORRAGIAS

Inyección Cubas, 3,50 pesetas. Farmacias. Depósito: Juan Martín.

Mata-Chin...

Infalible; de absoluta garantía para exterminar las

Chinches

Venta droguerías. Depósito en la de MORENO, Mayor, 25 Teléfono 11.646

PRESERVATIVOS

La Discreta, Salud, 6. Catálogo sin enviar sello.

PARA EL CABELLO

LA LOCION

ROM

NO TIENE RIVAL

Herniados

CURENSE COMO ESTOS SEÑORES

«Izagre, 2 de Julio de 1933.

Sr. D. C. A. BOER, ortopédico, Pelayo, 38, Barcelona.

Muy señor mío. Recibí su atenta carta, que agradezco sumamente por el interés que para mí demuestra. No puedo menos de congratularme al encontrar aún tan **radical curación**, que hace muchos años obtuve con sus **excelentes aparatos**, de los cuales hago siempre muchos elogios, que justamente merecen, y lo demuestra la persistencia del **halagador resultado** que hoy me alegro poder ratificarle, y al mismo tiempo le autorizo para publicarlo en favor de los herniados. Se reitera como siempre afectísimo amigo y s. s., **Gabino Ruano**, en IZAGRE (León).»

«La Adrada, 3 de Marzo de 1933.

Sr. D. C. A. BOER, Pelayo, 38, Barcelona.

Muy señor mío. Le confirmo mi anterior, en la cual le decía que **estoy completamente curado de la hernia escrotal** que se me había reproducido después de operada. Tan satisfecho estoy, que si volviera a sufrir de hernia apelaría nuevamente a sus aparatos y al **excelente Método C. A. BOER.** Muy agradecido, le autorizo a publicar esta carta, y mande usted como guste a su afectísimo s. s., q. e. s. m., **Benito Blasco**, en LA ADRADA (Avila).»

HERNIADO: Después de haber probado, no sólo inútilmente, sino con peligro para su salud, todos los aparatos y todos los sistemas, no desespere usted. Con el **Método C. A. BOER** tienen todos los HERNIADOS la posibilidad de contener siempre, totalmente y con facilidad, todas las hernias. Aproveche usted la oportunidad que tiene de recuperar su salud y visite con toda confianza, sin compromiso, al reputado **ortopédico C. A. BOER** en

GUERNICA, lunes 21 Agosto, **Hotel Comercio.**
SAN SEBASTIAN, martes 22, **Hotel Europa.**
VILLAFRANCA ORIA, miércoles 23, **Hotel Urteaga.**
VITORIA, jueves 24 Agosto, **Hotel Frontón.**
MIRANDA EBRO, viernes 25, **Hotel Troconiz.**
BURGOS, sábado 26 Agosto, **Hotel Norte-Londres.**
MADRID, domingo 27 y lunes 28 Agosto, **Hotel Inglés** Echegaray, 8 y 10.
TOLEDO, martes 29 Agosto, **Hotel Imperial.**
Un colaborador del Sr. BOER recibirá en
VALLADOLID, lunes 21 Agosto, **Hotel Inglaterra.**
PALENCIA, martes 22 Agosto, **Central Hotel.**
LEON, miércoles, 23 Agosto, **Hotel París.**
MIERES, jueves 24 Agosto, **Hotel Iberia.**
OVIEDO, viernes 25 Agosto, **Hotel Inglés.**
LUARCA, sábado 26 Agosto, **Hotel Gayoso.**
PRAVIA, domingo 27 Agosto, **Hotel Victoria.**
AVILES lunes 28 Agosto, **Fonda La Iberia.**
GIJON, martes 29 Agosto, **Hotel Comercio.**
LLANES. miércoles 30 Agosto, **Hotel Victoria.**
TORRELAVEGA. jueves 31 Agosto, **Hotel Comercio.**
REINOSA, viernes 1 Septiembre, **Hotel Universal.**
SANTANDER, sábado 2 Septiembre, **Hotel Continental.**
Un colaborador del Sr. BOER recibirá en
JADRAQUE, lunes 21 Agosto, **Fonda Montero.**
GUADALAJARA, martes 22 Agosto, **Palace Hotel.**
BASTRANA, miércoles 23, **Fonda Castro Corral.**
SACEDON, jueves 24 Agosto, **Fonda Madrileña.**
CHINCHON, viernes 25 Agosto, **Fonda La Iberia.**
TOLEDO, martes 29 Agosto, **Hotel Imperial.**
SEGOVIA, jueves 31, **Hotel Comercio Europeo.**
AVILA, viernes 1 Septiembre, **Hotel Inglés.**
Un colaborador del Sr. BOER recibirá en
LINARES, lunes 21 Agosto, **Hotel Cervantes.**
VALDEPEÑAS, martes 22, **Hotel La Paloma.**
MANZANARES, miércoles 23, **Hotel Gran Casino.**
CIUDAD REAL, jueves 24 Agosto, **Gran Hotel.**
ALCAZAR S. JUAN, viernes 25. **Fonda Francesa.**
ALBACETE, sábado 26 Agosto, **Hotel Regina.**
MURCIA, domingo 27 Agosto, **Hotel Victoria.**
CARTAGENA, lunes 28 Agosto, **Gran Hotel.**
ALICANTE, martes 29 Agosto, **Palace Hotel.**
VILLENA, miércoles 30, **Hotel Alcoyano.**
ALCOY, jueves 31 Agosto, **Hotel Comercio.**
VALENCIA, viernes 1 Septiembre, **Hotel Inglés.**
SAGUNTO sábado 2 Septiembre, **Hotel Continental.**
TERUEL. domingo 3 Septiembre, **Aragón Hotel.**
CASTELLON DE LA PLANA, lunes 4, **Hotel Suizo.**
TORTOSA, martes 5 Septiembre. **Hotel Siboni.**

C. A. BOER, especialista herniario de París

Pelayo, 38, BARCELONA

Ministerio de Educación, Cultura y Deporte 2012

LA FUERZA DEL HOMBRE FLACO, por Alfaraz

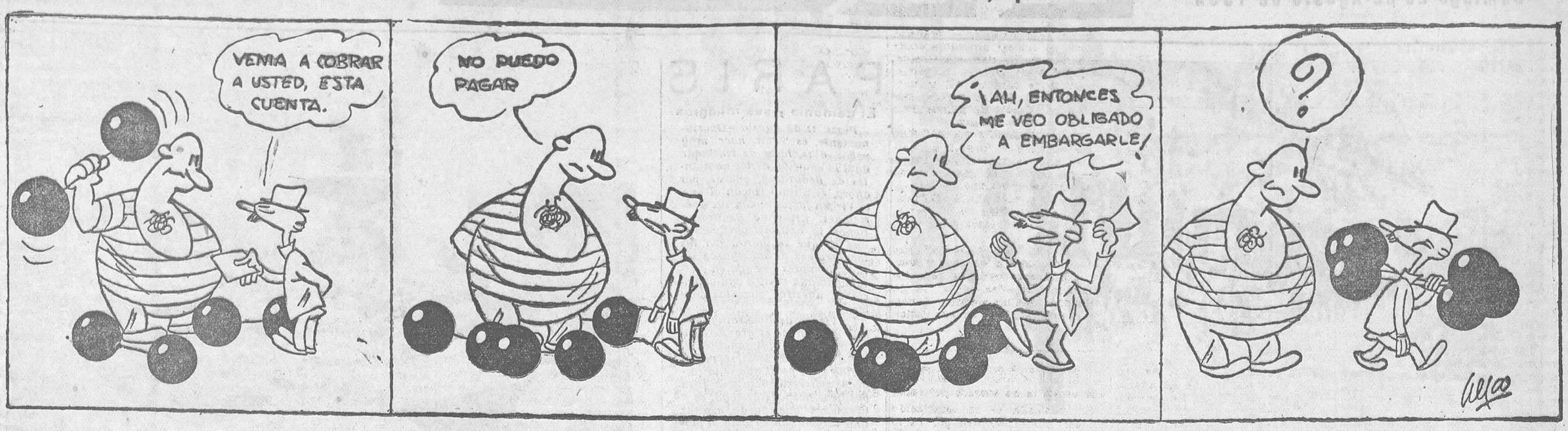

Anuncios por secciones. Cada palabra, DIEZ CENTIMOS, sin limitación

ABOGADOS

Izquierdo, Blasco Garay, 8. Horas, tres a cinco.

ALMONEDAS

Sommiers acero, turcas, camas. Encargos, arreglos. Fábrica. Espíritu Santo, 21. Teléfono 10.892.

Muebles todas clases, baratísimos; camas doradas. Valverde, 26.

Muchos muebles baratísimos. Marqués de Leganés, 5 (esquina Ancha).

Muebles baratísimos, muchísimos mitad precio. Matesanz. Estrella, 10.

Liquidación por renovación toda clase muebles, baratísimos; alcobas, comedores, desde 400. Luchana, 33.

Preciosa alcoba y varios muebles más. No admítense traperos. Teléfono 44.497.

Cama, colchón, almohada, 50; camas doradas, alcobas, comedores, sillerías, varios estilos. Infinidad de muebles. — Luna, 13.

Por renovación existencias, comedor, 300; alcoba jacobina, 375. Losmozos. — Santa Engracia, 65.

Muebles Gamo. Los mejores y más baratos. San Mateo, 3; Barquillo, 27.

Ningún periódico de una circulación tan considerable como la de LA LIBERTAD, le ofrece una publicidad tan económica como la nuestra. Consulte descuentos.

ALQUILERES

Alquilo espacioso entresuelo, próximo plaza Cebada, propio fábrica o industria, con vivienda. González. Carretas, 3, continental.

Cuarto espacioso, veintidós duros. Doctor Fourquet, 19.

Cuarto monísimo, baño, teléfono portería, veinticinco duros. Doctor Fourquet, 35.

Cuartos rebajados, veintidós duros, baño. Paseo Florida, 43.

Hermosos cuartos, ochenta pesetas. Paseo Florida, 45.

70 pesetas preciosísimo exterior, cuatro balcones, gas. — Martínez Izquierdo, 10 (Metro Becerra).

Para anunciar en periódicos con descuentos, hijos de Valeriano Pérez, Progreso, 9.

Preciosos exteriores, 55, 60 pesetas. Interiores, 37, 43. Mariano Fernánde, 8 (Cuatro Caminos).

Gratificaré 75 pesetas quien proporcione cuarto 125 pesetas alrededor Sol, Cebada, San Miguel, Santa Cruz, Villa. Apartado 12.029.

Por una cantidad muy modesta puede usted anunciar en LA LIBERTAD y conseguirá lo que pretende.

AUTOMOVILES

Academia Americana. — Automovilismo, motorismo, conducción, mecánica, 100 pesetas, con carnet. General Pardiñas, 93.

Cubiertas de ocasión desde 30 pesetas; cámaras desde 7. Malasaña, 24

Enseñanza conducción automóviles, motocicletas, reglamento, mecánica, 50 pesetas. Vigilantes motoristas, preparación completa programa. Grandes éxitos concurso anterior. Escuela Automovilista. Niceto Alcalá Zamora, 56.

Carnet, enseñanza conducción automóvil, motocicleta, mecánica, taller, reglamento, 100 pesetas. Paseo Marqués Zafra, 18.

Enseñamos conducir automóviles, motocicletas, carnet, todo 100 pesetas. Arenal, 23.

La LIBERTAD se lee por todas las clases sociales, y, por tanto, la propaganda que de cualquier producto en ella se hace es la más eficaz.

CASAS Y SOLARES

Se vende solar, cercado de fábrica, con agua. Razón: avenida de la Libertad, 100 (Chamartín de la Rosa).

La Agencia Valeriano Pérez recibe sus encargos de anuncios por palabras en cualquiera de estas secciones. Plaza del Progreso, 9, entresuelo. Teléfono 70.117.

COLOCACIONES

DEMANDAS

Matrimonio vascongado, bien informado, desea portería, cosa análoga. Escribid Casino de Clases, Atocha, 33. Sr. Goicoechea.

Contabilidad, métodos prácticos por profesor diplomado en Norteamérica, precios módicos. — Canarias, 3, segundo izquierda.

Chico dieciséis años se ofrece como aprendiz cualquier comercio. Razón: Fernando Díaz de Mendoza, número 43.

Matrimonio vascongado, bien informado, desea portería, cosa análoga. Escribid Casino de Clases, Atocha, 33. Sr. Goicoechea.

Los anuncios por palabras se han trabajado siempre, especialmente en la Agencia Enrique de Laguno. Preciados, 62. Teléfono 14.905.

OFERTAS

Quiere ser artista de cine? Escriba a «Sepac», plaza Cataluña, 3, Barcelona, recibirá instrucciones.

Necesito señorita que tenga conocimientos de repaso de películas. Dirigirse a D. Francisco Puigvert, calle Arenal, número 23.

Faltan dos buenas nodrizas; sueldos, 20-30 duros. Palma, 7. Agencia.

Matrimonio solo desea muchacha para todo, informada, acostumbrada servir, limpia, sabiendo cocina y plancha. Goya, 52, primero B izquierda.

Para matrimonio joven, sin hijos, entendido en industria hotelera, magnífica ocasión. Teléfono 16.520.

Los anuncios de esta sección se admiten en la Agencia Cortés, Valverde, 8. Teléfono 10.905.

COMADRONAS

MANICURAS

Doctor especialista embarazo, menstruación. Reconocimiento gratuito. Hortaleza, 61.

Partos. Estefanía Raso, consulta reservada. — Mayor, 40.

Ex profesora Maternidad. Consultas reservadas. Plaza Lavapiés, 4. Teléfono 70.603.

Paz Iscar. Consultas reservadas, hospedaje.— Glorieta Bilbao, 7.

Partos. Luisa Veira, profesora. Consulta. Plaza Progreso, 10.

Profesora Mercedes Garrido. Asistencia, embarazadas. Médico especialista. Santa Isabel, 1.

Sisinia Martín, antigua comadrona. Consulta diaria, gratis. Corredera Alta, 12.

Estos anuncios son muy leídos por el público femenino, que siempre ha rtpresentado entre nuestros lectores un núcleo muy importante..

COMPRAS

Papeletas del Monte y toda clase de alhajas; la Casa Central es la única que da mucho más dinero que las demás casas. Postas, 7 y 9.

Alvarez Gutiérrez. Consulta vías urinarias, venéreo, sífilis, blenorragio, estrecheces. Preciados, 9. Diez una, siete nueve.

Matriz, embarazo, esterilidad, sífilis, venéreo. Alcalá, 142.

Doctor especialista embarazo, menstruación. Reconocimiento gratuito. Hortaleza, 61.

Matriz, reconocimiento embarazadas, menstruación. Consulta, doctor Hernández. Duque Alba, 10. Diez-una; tresiete.

Impotencia. El hombre siempre joven. No curándose devuélvense honorarios. Antón Martín, 40. Clínica.

Se admiten estos anuncios en la Agencia Sapie, Alcalá, 3. Teléfono 93.004.

CORRESPONDENCIA

M. Recibí; estoy bien; hecho encargo. Quiere, B.

Inglés. Contabilidad. Preparación bachillerato. Métodos prácticos, precios módicos. López Jiménez, Canarias, 3, segundo izquierda.

Los anuncios de esta sección son eficacísimos, pues llegan al público que a usted le interesa: a la juventud que estudia, y se instruye, que lee nuestro periódico por las firmas que en él colaboran.

HIGIENE

Preservativos York. Barcelona, 2. Envíos provincias.

Preservativos La Francesa. Docena, 2,50. Plaza Carmen, 1.

Gomas higiénicas. La Ideal. Jardines, 23. — Cajas Neverrip, legítimas, tres pesetas.

Los anuncios por palabras se admiten en la Agencia Publicitas, avenida de Pi y Margall, 9.

HUESPEDES

Alcoba ventilada, exterior, caballero. Corredera Alta, 9, segundo derecha.

Particular cede magnífica habitación a caballero formal. — Alberto Aguilera, 5, segundo bis centro derecha.

Tanto para ofrecer alojamiento como para solicitarlo, debe usted utilizar esta sección, rápidamente y por un precio muy económico le proporcionará lo que desea.

LIBROS

Opositores. Siempre ortografía Bullón.

Sobre libros en relación con la cuestión sexual pidan catálogos gratis a librería Climent. Moratín, 49, Madrid.

Agencia Los Tiroleses para anuncios por palabras en todas estas secciones. Peligros, 2. Teléfono 18.394.

MAQUINAS DE ESCRIBIR

Máquinas escribir Underwood. 350 pesetas, Morell, Hortaleza, 23. — Teléfono 15949.

Para anuncios en esta sección dirigirse a la Agencia La Prensa. Carmen, 16, primero. Teléfono 10.122.

OPTICA Y OCULISTAS

Graduación vista gratis. Técnico especializado. San Bernardo, 2.

En la Agencio Reyes se admiten anuncios por palabras para todas las secciones. Conde de Romanones, 10. Teléfono 74.847.

PELUQUERIAS

Gasa Gil. Permanente completa, puntas indesrizables, ocho pesetas. Preciados, 23. Teléfono 23.029.

En la Agencia de Publicidad Continental se admiten anuncios para todas estas secciones. — Carretas, 3. — Teléfono 15.022.

PERDIDAS

Perro lobo, perdido sábado 12 paseo Yeserías, paseo Acacias; atiende «Trotski». Gratificaré 100 pesetas quien entregue Mesón Paredes, 28.

SASTRES

Sastrería Casa Bajo, trajes plazos. Magdalena, 1.

En la avenida de Pi y Margall, 7, teléfonos 21.014 y 21.015. está la Agencia Rex, que admite todos estos anuncios.

TINTES DOMESTICOS

Señoras! Para teñir en casa con éxito y comodidad usad solamente los tintes domésticos Wiki. Surtido de treinta colores. De venta en droguerías: 80 céntimos sobre. Para quitar manchas usad Totil.

Agencia Domínguez, plaza del Matute, número 8, para anuncios por palabras en todas las secciones de este periódico. Teléfono 13.681.

TRASPASOS

No poderlo atender, acreditado y económico negocio muebles traspaso o admito socio pueda atenderlo bien. Avenida Pablo Iglesias, 4. Señor Testillano.

Traspaso tienda un hueco, trastienda y cueva, económica. — Teléfono 59.825.

Traspaso carnicería y tienda o subarriendo, poco alquiler. Avenida Luis Bello, 20 (Carabanchel Bajo-Progreso).

Ocasión. Traspaso gran local, mejor sitio calle Fuencarral, con vivienda, poca renta. González. Carretas, 3, continental.

Traspaso bonito negocio o tienda por causas familiares. Razón: Corredera Baja, 21, colmado.

Bar, pocos gastos, urge; poco precio. Ave María, 11.

Cualquier negocio, será fácilmente traspasado si lo da a conocer por esta sección.

VARIOS

Inglés, métodos muy prácticos y precios módicos por profesor diplomado en Norteamérica. Canarias, 3, segundo izquierda.

Señora, señorita. Higiene íntima. Use Boritan, preferido mujeres elegantes, modernas. Boritan es indispensable. Boritan, irrigaciones. — Absténganse si quieren ser madres. Estuche para un mes, 5,30. Farmacias. Creación laboratorio Valeriodo.

Mudanzas con camionetas desde 15 pesetas. Teléfono 32.244.

Compro cobro créditos, anticipo gastos. Fuencarral, 153; tardes. García.

Guardamuebles. El más importante y económico. Fuencarral, 9 moderno. Polo.

Caballeros, aprendan en plaza del Carmen, 1, bailes modernos.

Viuda joven, educada, buena presencia, desea cuidar señora o caballero posición. Escribid: Mercedes. Fuencarral, 63. Anuncios.

Maravillosos trabajos hipnóticos, mágicos!, que os harán triunfar si consultáis a madame Pardo, de Argelia. Pez, 28, tercero.

Diez fotos «galantes», extraordinarias, 7,15 reembolso. ¡Unicas en España! Apartado 32, Cieza (Murcia).

Se borda y se incrusta a máquina, muy económico. Travesía de San Lorenzo, núm. 13, principal, letra C.

Pita, pintura esmaltada para muebles. La mejor 1,25 bote pequeño. — Venta: droguerías importantes.

Relojes y cronómetros «Nonosu», económicos y de duración garantizada.

H. U. M. O., prodigiosa creación de laboratorio que ha de producir una verdadera revolución industrial. Indispensable en fábricas y talleres. — Agente mecánico insuperable. Usines, laboratoires Seinet-et-Oise (Francia).

Conoce usted la nueva marca de azul para la ropa Willy? Es la mejor y más económica.

Infórmese en nuestras oficinas, en nuestros quioscos o en las Agencias de publicidad de los descuentos especiales que hacemos para estos anuncios, que puede serle de interés.

VENTAS

Motores eléctricos hasta 250 caballos. Móstoles. Cabestreros, 5.

Pipas roble 500/650 litros vendo 50 baratas. Manuel Gómez Renedo. Aguilar de Campóo (Palencia).

Vendo trajes, gabanes caballero, seminuevos; americanas, pantalones sueltos, fraques, smokings. Inmenso surtido. Núñez Balboa, 9, bajo izquierda.

Camas. Fábrica La Higiénica. Nuevos precios. Nuevos modelos. Bravo Murillo, 48.

Neveras familiares todas industrias, fabricante consumidor. Feijóo, 9. 41.568.

Sombreros casi regalados. Bordadores, 12.

Fábrica camas doradas, baratísimas, Valverde, 1; Bravo Murillo, 112.

Serna (Angel J.). Antigüedades, objetos arte. Fuencarral, 10.

Camas, cuna, modernos vendo. Mayor, 70, tercero.

Marcha urgente, todo un piso, muebles nuevos. No prenderos. Teléfono 44.497.

Cafés, los mejores. Plaza Santa Ana, 12.

Calzado de señora para descanso, 9,75. Jardines, 13, fábrica.

Gramófono maleta con varios discos, 12 duros. Goya, 77, entresuelo.

Cualquier producto que aquí se anuncie, tendrá fácilmente salida, porque nuestro periódico llega a todas las clases sociales.

ESTOS ANUNCIOS SE ADMITEN

En nuestras oficinas, San Roque, 7

En todas las AGENCIAS DE PUBLICIDAD

En nuestros quioscos de: PLAZA DE PONTEJOS y Glorieta del 14 de Abril (CUATRO CAMINOS)

Y en los de venta de periódicos siguientes...: CALLE DE ALCALA (FRENTE AL BANCO DE VIZCAYA); CALLE DE ALCALA (FRENTE AL RIO DE LA PLATA); CASA ATIENZA, Avenida República, 14 (P. Vallecas)

Alhajas, papeletas del Monte, escopetas, máquinas de coser y escribir. La casa que más paga. Sagasta, 4. Compra. Venta.

Entre un número de lectores tan considerable como el nuestro, los anuncios de esta sección son de verdadera eficacia.

CONSULTAS MEDICAS

Antiguo consultorio doctor París, Romanones, 2. Piel, sífilis, impotencia, blenorragia, complicaciones de la misma. Tratamientos modernos hasta completa curación. Matriz, embarazo. Correspondencia reservada.

Secretas, urinarias, sexuales. Consulta particular, 5 pesetas. Hortaleza, 30.

Curaciones prontas, alivio inmediato. Venéreo, sífilis, purgaciones, debilidad, impotencia, espermatorrea. Clínica especializada, Duque Alba, 10. Diez-una, tresnueve. Provincias, correspondencia.

Médico, secretas, consulta mañana, tarde. — Fuencarral, 75.

El obrero, el modesto empleado, etc., que no puede satisfacer una cantidad crecida por una consulta médica se orientan por este consultorio económico nuestro, que si usted utiliza lt proporcionará una gran clientela.

DENTISTAS

Dentista. Cristóbal. Plaza Progrtso, 16. Teléfono 20.603.

Alvarez. Especialista dentaduras: Precios económicos. — Consulta gratis. Magdalena, 28.

Agencia Antonio Corona admite anuncios por palabras para todas las secciones de este periódico. Fuencarral, 63 moderno. Teléfono 94.544.

ENSEÑANZAS

Academia España. Taquimecanografía, Francés, Contabilidad, Gramática, Cálculos, Aritmética, Ortografía.— Montera, 36.

Los anuncios por palabras en LA LIBERTAD son los más leídos y económicos

Sólo 10 CENTIMOS cada una, en cualquier sección, y sin limitación alguna

Sobre el precio anterior, todavía GRANDES DESCUENTOS. Pida condiciones

¡¡¡ANUNCIE USTED EN NUESTRA SECCION ECONOMICA Y QUEDARA SATISFECHO DE SUS RESULTADOS!!!

Ministerio de Educación, Cultura y Deporte 2012

AÑO XV
Domingo 20 de Agosto de 1933

La Libertad

MADRID
Diario republicano independiente

El primer rumor de la dimisión de Machado produjo en La Habana tal júbilo, que dió lugar a manifestaciones imponentes. En esta fotografía aparecen los manifestantes dispersándose precipitadamente ante una carga de las tropas federales

Diputados, oficiales y empleados públicos contemplan en La Habana desde las ventanas del Capitolio las cargas dadas por las fuerzas del Gobierno para evitar las manifestaciones que pedían la dimisión de Machado
(Fots. Ortiz-Keystone.)

PARIS

El demonio y sus milagros

Paris, 17 de Agosto.—Oportunamente, es decir, hace muy pocos días, hube de trasladar aquí la emoción de los habitantes de Beauraing, que es, por ahora, el último rincón al que la Virgen favorece con sus apariciones. Estas de Beauraing tienen la extraña particularidad de que se logran por las mediaciones de un guarda jurado, hombres que son en cierto modo una rústica equivalencia de nuestros guardias civiles.

La Virgen de Beauraing, que a lo que parece es grande amiga de las suntuosidades en el culto, hubo de servirse de su elegido para pedir que se la edificara por residencia una gran basílica. Después de todo, es a lo menos que puede aspirar una Virgen que se toma la molestia de aparecerse a un guarda jurado.

Pero ni la basílica se hará ni podemos estar seguros los amigos de los milagros de nuevas apariciones. Todo ello va a quedar suprimido de orden superior. Emana del cabildo de Lourdes, que por razones cronológicas es, a lo que parece, el mejor informado. Y este cabildo acaba de descubrir que las apariciones de que se trata son nada menos que obra del demonio, y están falsificadas sin duda para producir a la Virgen de Lourdes un duro quebranto en sus intereses.

Ante tan grave testimonio, no le queda al guarda jurado otro remedio que sucumbir bajo las arremetidas inesperadas de Bernardette Soubirous, la dulce pastorcita de la gruta de Lourdes. Bernardette y sus devotos no admiten más competencia en la historia mística de Francia que la de Juana de Arco, la grande amiga de Leon Daudet.

Ahora bien: si el diablo se dedica realmente a organizar apariciones y sólo el cabildo de Lourdes es quien puede advertir su verdadera procedencia, asusta pensar en el riesgo que amenaza a los países como el nuestro, donde los milagros se producen con enternecedora facilidad. Sería terrible que el cabildo de Lourdes descubriera ahora que el Cristo de Limpias, por ejemplo, es una invención diabólica. Y quien dice el Cristo de Limpias, dice las once mil vírgenes distribuídas en los once mil pueblos de España que han tenido pastoras iluminadas. No tendría nada de extraño que esto diese lugar a complicaciones eclesiásticas graves. Porque, en resolución, nada impide al cabildo de Beauraing afirmar que los prodigios realmente falsificados son los de Lourdes. Lo indudable es que toda esta gente está dejada de la mano de Dios, dicho sea de modo provisional, hasta ver lo que opina el cabildo de Lourdes.

CEFERINO R. AVECILLA

Se creería, al ver los destrozos producidos en el pavimento, que un temblor de tierra ha deshecho la bella plaza de la Concordia de París. Pero la realidad es que se están llevando a cabo unas obras alrededor del Obelisco, cuyos trabajos entorpecen, naturalmente, la circulación. Tenemos la seguridad de que al ver esta foto, sentirán cierto consuelo los intrépidos vecinos de Madrid *(Fot. Ortiz-Keystone.)*

"LA LIBERTAD" EN ROMA

EL ACUERDO DE LOS CUATRO

El acuerdo de las cuatro potencias ha sido firmado; pero antes de que pueda entrar en vigor es preciso establecer todo el mecanismo práctico. Se espera a este fin la llegada a Roma del nuevo embajador de Francia, conde de Chambrun. De las previsiones y negociaciones para el establecimiento del acuerdo se deduce que han de ser laboriosas. Hay, desde luego, lo relacionado con los representantes de las cuatro naciones que han de formar el Consejo. Aún no se ha decidido nada sobre este punto; la categoría de estos representantes, si han de ser políticos o diplomáticos, o lo que los diferentes Gobiernos que los han de nombrar quieran que sean; si estos representantes han de ser designados a la vez que el Consejo que se reúna o si serán nombrados por un período de tiempo fijo o variable. Se ha hablado de la posibilidad de que los jefes de los cuatro Gobiernos pudieran reunirse en caso de graves deliberaciones; pero este sistema se ha descartado en vista de las dificultades prácticas a que pudiera dar lugar.

Una pregunta del más alto interés es la relacionada con el lugar donde las deliberaciones de las cuatro potencias han de celebrarse. El Consejo tendrá, sin duda, una oficina permanente, que todo parece indicar ha de establecerse en Ginebra, por las relaciones que el futuro Consejo de los cuatro se propone sostener con la Sociedad de Naciones. Mussolini esperaba que la elección recayese sobre Roma. Cosa que París consentirá difícilmente por razones de prestigio. Se había lanzado la idea de que los representantes de Francia, Alemania e Inglaterra hubieran podido reunirse por turno en las respectivas capitales. Este proyecto será discutido; pero parece que también se le ponen objeciones, siendo lo más verosímil que la elección definitiva recaiga en Ginebra.

Otra cuestión a resolver, también de importancia, es lo que concierne a las reuniones de los representantes de las grandes potencias. ¿Deberán ser convocadas en épocas fijas o bien todas las veces que los Gobiernos interesados lo juzguen oportuno? Hay una tercera opinión, según la cual el Consejo deberá reunirse con carácter permanente. Se cree que al comienzo los trabajos tendrán una duración considerable, teniendo en cuenta el número de cuestiones que deberán ser examinadas para establecer un plan general de reconstrucción europea.

Se prevé que la preparación de los procedimientos necesitará algún tiempo, por lo que parece imposible que el Consejo de las cuatro potencias pueda comenzar a funcionar antes del próximo Octubre.

«La fecha—ha declarado uno de los signatarios del acuerdo—no tiene sino una importancia relativa. Lo que es más esencial es que las cancillerías de Roma, París, Berlín y Londres se inspiren desde luego en el espíritu de buena voluntad y de confianza recíproca que forma la base del pacto.»

En esto consiste, en efecto, el problema. ¿Encontrarán este espíritu de confianza recíproca que es lo que puede dar vida y valor al acuerdo firmado en Roma?

No es posible negar que el lenguaje de la Prensa húngara e italiana con motivo del viaje del general Gömbös a Roma, acerca de la justicia del fundamento de las aspiraciones húngaras a la revisión del Tratado de Trianón, ha producido nuevas inquietudes en las capitales de la pequeña Entente, inquietudes que han tenido repercusión en ciertos círculos de París. Del Quai d'Orsay han salido las seguridades más formales de que el acuerdo de las cuatro potencias no hubiera visado la revisión de las cláusulas territoriales establecidas por los Tratados de paz, cuestión que es hoy de la exclusiva competencia de la Sociedad de Naciones. La Prensa fascista y una parte de la Prensa húngara han cambiado en estos días de actitud, afirmando que el fin principal del viaje del presidente del Consejo de ministros húngaro a Roma ha sido el de mejorar las relaciones económicas de las dos naciones, como lo prueba la llegada a Roma del ministro del Comercio húngaro.

Los periódicos italianos, sin declararlo explícitamente, se esfuerzan en hacer comprender que justamente bajo la inspiración del acuerdo de los cuatro, Mussolini, guardando su convicción en lo que concierne a la necesidad de la revisión de los Tratados de paz, hubiera persuadido al general Gömbös para que retrasase toda acción y se aviniese a realizar sus aspiraciones nacionales en momento más propicio.

Los adversarios del acuerdo de los cuatro—más numerosos de lo que se supone—han encontrado en los discursos actuales de las reivindicaciones húngaras un buen pretexto para atacar de nuevo el acuerdo de Roma, afirmando que la mayor parte, o al menos una parte de los firmantes—clara alusión a Italia y Alemania—, se proponen, desde luego, llegar a una modificación de ciertos artículos del Estatuto de Ginebra para poder más tarde librar su batalla en favor de la revisión. Esos artículos son el 10, el 16 y el 19.

Una campaña de oposición a estos visados la ha iniciado en este momento en Francia el senador Lemery. Las cosas están en esta situación. Se percibe, pues, que el acuerdo de los cuatro apenas lanzado al agua, y antes de comenzar su navegación, ha tropezado ya con borrascas.

VALDES

Roma, Agosto, 1933.

El impuesto sobre la cerveza es el tercero

Nueva York, 19.—El impuesto sobre la cerveza va a rendir al Gobierno una renta considerable. Las estadísticas sobre impuestos publicadas hoy, revelan que la de los impuestos sobre cerveza que contiene solamente un 3,2 por 100 de alcohol, han sumado durante el mes de Julio un total de 16.600.000 dólares. La cerveza ocupa ahora el tercer lugar de los impuestos por productos que tributan al Gobierno federal. El primero es el impuesto sobre la renta y el segundo es el impuesto sobre tabacos.

La rehabilitación industrial

Una revisión del embargo de oro

Washington, 19.—El presidente Roosevelt está estudiando una posible revisión del embargo de oro para que puedan disminuir las privaciones de los productores norteamericanos de oro, que ahora tienen que venderlo a veinte sesenta y siete dólares (20,67) onza, en vista de la restricción de su producción, que afecta por otra parte a 50.000 personas.

La industria del acero se incorpora al plan nacional

Washington, 19.—El general Johnson, administrador del N. I. R. A., ha anunciado que la industria del acero se ha adherido al estatuto de horas de trabajo y salarios, cuyos detalles serán sometidos al presidente Roosevelt. El estatuto será sometido a un período de prueba de noventa días, al término de los cuales el presidente recomendará su prórroga o su modificación, según los datos que le suministren los tres representantes de la Administración del N. I. R. A., que procederán a una investigación en los archivos de la industria del acero. El estatuto establece la semana de cuarenta horas como promedio durante un período de semanas, no pudiendo en ningún caso propasar la semana de cuarenta y ocho horas y seis días de trabajo para cada empleado. Después del 1.º de Noviembre, cuando la producción alcance el 60 por 100 de su capacidad, la jornada de ocho horas será el máximo de trabajo que se pueda imponer a los empleados.

EN ECUADOR

La crisis resuelta

Quito, 19.—El presidente de la República Sr. Juan D. Martínez Mera, ha aceptado la dimisión del presidente del Consejo de Ministros Sr. Manuel Balarezo, y ha nombrado nuevo Gobierno, en el que figura como ministro del Interior y presidente D. José María Ayora; ministro de la Guerra, Marina y Aviación, D. Alberto Romero; ministro de Hacienda y Crédito público, D. Pedro Núñez; ministro de Obras Públicas, Agricultura y Comunicaciones, D. José Puig.

El Gobierno que fué derrotado ayer en el Congreso, había sido nombrado el día 29 de Junio pasado, por lo que ha durado apenas dos meses.

En Dublín no se permiten las camisas azules

Dublín, 19.—El ministro irlandés de Justicia ha publicado anoche un comunicado afirmando que si los camisas azules celebran manifestaciones mañana domingo, con armas y uniformes, su organización será declarada ilegal.

A TRAVES DEL MUNDO

Los vinos de Borgoña

Por unas fotografías publicadas hace dos días en esta misma página de LA LIBERTAD tienen idea nuestros lectores de la «Fiesta del vino» que se ha celebrado en Mâcon (Francia). Borgoña ha sido elegida como lugar de la primera fiesta nacional francesa en honor de sus vinos.

Borgoña no tiene una gran extensión. Treinta mil hectáreas en la Côte-d'Or, un poco más en Saône-et-Loire y quince mil en l'Yonne. Relativamente, es una parte no muy considerable del millón quinientas mil hectáreas que forman el viñedo de Francia.

Entre los vinos más apreciados de Borgoña figuran el Chablis, vino fino, de gusto ligero y suave; el de Chalonnaise, de «bouquet» exquisito, conocido con el nombre de Mercurey; el Pouilly, seco, de color de oro verde; el de Thorino, vino rojo, delicado, de un sabor agradable; el de Morgon, perfumado de frambuesa, y muchos otros igualmente magníficos.

La producción de los vinos de Borgoña es variable. De 1926 a 1932, los cuatro departamentos comprendidos en la Borgoña pasaron de una producción de un millón ciento diez mil hectolitros a dos millones cuatrocientos setenta y nueve mil; del peor año de recolección al mejor.

La leyenda atribuye el origen de la viña borgoñesa a Bren, el conquistador «gaulois», que abrió un hoyo con su propia lanza y plantó la primera cepa en Vosne-Romanée. Los reyes de Francia, sobre todo Philippe-Auguste y Luis XIV, preferían los vinos de Borgoña, así como un gran número de pontífices y cardenales romanos.

Grandes poetas franceses cantaron los vinos de Borgoña en sentidas y emocionadas estrofas. Y el propio coronel Bisson, que conducía su regimiento hacia el Rin durante las guerras del primer Imperio, cada vez que pasaba por los viñedos de Borgoña hacía presentar armas a sus soldados. Por lo menos, eso dice la pequeña historia borgoñesa.

UN LLAMAMIENTO

En favor de los hambrientos rusos

Viena, 19.—El cardenal Innitzer, arzobispo de Austria, ha hecho un llamamiento a todos los miembros que profesan las distintas religiones para que cooperen a la organización de una ayuda económica en favor de los rusos que están sufriendo hambre.

El prelado declara que dos millones de rusos han muerto de hambre durante los últimos meses.

TOLEDO es el resumen más perfecto, más brillante y más sugestivo de la historia patria.—M. B. Cossío.

LA ECONOMIA ARGENTINA

Nuevos Tratados comerciales; pero no se envía dinero

Nuevos Tratados

Buenos Aires, 19.—Se sabe de buena fuente que el Tratado suplementario del comercial anglo-argentino firmado recientemente en Londres por el vicepresidente de la República Argentina, señor Roca, va a estar terminado dentro de diez días.

En estas últimas negociaciones el Gobierno argentino pretende obtener también al mismo tiempo la firma de otros Tratados comerciales con los Estados Unidos, Francia y Brasil.

Lo que no avanzan son las negociaciones para desbloquear los numerosos créditos que están sitiados en la Argentina.

Construcción de líneas ferroviarias

Buenos Aires, 19.—La Comisión de Transporte de la Cámara de Diputados argentina ha votado la cantidad de 161 millones de pesos destinados a la construcción de líneas ferroviarias a través de zonas aun desprovistas de servicio de ferrocarriles.

Con la aprobación de tal proyecto el Gobierno se propone dar trabajo a varios millares de desempleados.

Manifestación disuelta a palos

Buenos Aires, 19.—Con motivo de una manifestación de carácter antigubernamental que recorrió las principales calles de la capital, la Policía intervino, repartiendo porrazos y sablazos, dispersando a los revoltosos.

Numerosas personas fueron arrestadas, entre ellas dos diputados socialistas, que más tarde fueron puestos en libertad al conocerse sus nombres.

LA CARICATURA EXTRANJERA

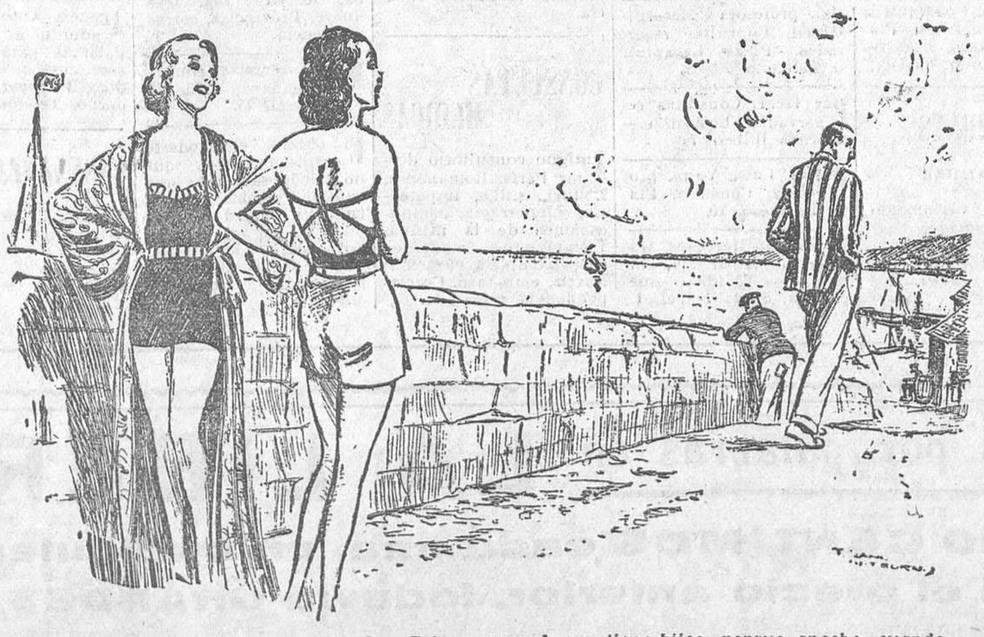

—No vuelvo a salir con ese hombre. Estoy segura de que tiene hijos, porque anoche, cuando me senté en sus rodillas, él, distraído, me dió su reloj para que me entretuviese.
(De «The Humorist.»)

ITALIA Y AUSTRIA

Dollfuss se entrevista con Mussolini

Viena, 19.—El canciller Dollfuss ha salido en avión para Rimini, donde se entrevistará con el señor Mussolini.

Ministerio de Educación, Cultura y Deporte 2012