AÑO XV MADRID NUM. 4.086

SUSCRIPCIONES

Madrid, un mes .... 2,50 ptas.
Provincias, trimestre 9,00 „

25 EJEMPLARES 1,75 PESETAS

LA LIBERTAD señala a sus lectores y anunciantes : : que es el periódico de más grandes tiradas : :

# La Libertad

DOMINGO 23 DE ABRIL DE 1933

Toda la correspondencia debe dirigirse al Director
Apartado de Correos 981

Casa de LA LIBERTAD { Redacción: MADERA, 8 / Administración: SAN ROQUE, 7

Número suelto, 10 céntimos

HEMEROTECA MUNICIPAL MADRID

EN EL ANIVERSARIO DE SHAKESPEARE

## Su imagen par a la de Cervantes

Hoy arde en fiestas Stratford del Avon, la Alcalá de Henares inglesa, con motivo del aniversario de Shakespeare, el trescientos sesenta y nueve de su natalicio, el trescientos diecisiete de su fallecimiento. ¿Tanto ha que murió y no le han olvidado todavía? «De esa manera—como dice «Hamlet»—bien puede esperarse que la memoria de un grande hombre le sobreviva medio año; pero, ¡Virgen santa!, fuerza será que funde iglesias; de lo contrario, tendrá que resignarse al olvido.»

No ha necesitado fundar iglesias Shakespeare para perdurar y pervivir. Por sólo su arte, que abraza fraterno a toda la Humanidad, sin mezcla de religiones, su sepulcro tiene más peregrinos en Stratford que el de Cristo en Jerusalén y que el de Mahoma en la Meca. Fué bautizado, como es sabido, el 26 de Abril de 1564. Como aun no había computado Inglaterra con la corrección gregoriana (no lo hizo hasta 1752), tal día era justamente nuestro 6 de Mayo. La pila bautismal consérvase hoy. El registro dice: «April 26 th Gulielmus filius Joanis Shakspere». Con seguridad absoluta ignórase el día del nacimiento; pero acostumbrándose entonces en Inglaterra bautizar a los niños al tercer día de su orto, se da por buena la data de 23 de Abril, o sea 3 de Mayo de nuestro calendario actual. Robustece esta fecha una constante tradición, según la cual, Shakespeare, que bajó a la tumba en 23 de Abril de 1616, falleció el día de su cumpleaños.

Como reservado a tan altos destinos, la Naturaleza comenzó protegiéndole. En aquel mismo año, a mediados de Julio, la peste hizo su aparición en Stratford y diezmó el pueblo. Por fortuna, la casa de Henley street, donde vivía el futuro dramático, escapó a la pestilencia. Todavía se guarda en el lugar una reliquia de tan terrible período, un «plague pan», donde se quemaba romero y otras hierbas para purificar el aire. Sobre la cubierta bronceada del instrumento se lee: «Lord, have mercy upon us» (Señor, tened piedad de nosotros), y en el centro, como para escapar al sortilegio, sobresale grabado un animal fabuloso.

Cuando se compara lo que ha hecho Inglaterra por glorificar a Shakespeare, y lo que España por Cervantes, se ve la diferencia entre España e Inglaterra, acrecentada si se medita que también se debe a Inglaterra la glorificación de Cervantes. Contemplad a estos dos genios cumbres, que mueren el mismo año, en igual data, aunque el calendario la traslade a diverso día (doscientas cincuenta horas de espacio entre uno y otro), Shakespeare enamorado de España; Cervantes, de Inglaterra, y ved si hay parangón entre las fiestas que ambos pueblos les consagran: míseras las del nuestro a Cervantes, esplendorosas las de aquél a Shakespeare.

De las casas de Shakespeare en Stratford, la de su nacimiento y la de su muerte, adquiridas por el Estado, ha hecho Inglaterra maravillas en museos, bibliotecas y jardines. La casa en que murió Cervantes, lejos de interesar a España, es una tienda de ultramarinos. Allí el año anterior, en el sitio que ocupara el incendiado «Memorial Theatre», se inauguró el teatro más perfecto del Mundo, lleno estos días con las representaciones shakespearianas. Aquí se apedrea la estatua del Manco inmortal...

¡Quién estuviera hoy en el New Plan Garden! ¡Qué diferencia entre lo que allá suceda y lo que acá se verifique! Una misa y nada más en las Trinitarias; un festival, y nada más, por radio, debido a la piedad de los «Amigos de Cervantes», sin apoyo oficial alguno. Poco más, que es igual a nada más, a nada.

¿Qué es Stratford? Sobre todo, el lugar de peregrinación de los admiradores de Shakespeare. En tiempos de William, la villa sólo contaba con unos 1.200 habitantes. Es localidad antiquísima, pues tres centurias antes de la conquista de Inglaterra por los normandos tenía cierta importancia. Fundóse allí un monasterio, y en la Edad Media, un arzobispo de Stratford y Thomas Jolliffe erigieron la iglesia parroquial y la Guild y Grammar School. El deán Basall reedificó el presbiterio de la Colegiata, y sir Hugo Clopton, el puente.

La población está situada a la orilla derecha del río Avón, a nueve millas al sudoeste de Warwick. El río es navegable por un canal que desde el Norte desciende al de Worcester y Birmingham. Pueblo de riqueza esencialmente agrícola, posee también abundante caza y pesca. Todo el distrito ofrece una belleza penetrante; mas el corazón y centro de esta tierra de bosquecillos y arroyos, deliciosas praderas y ondulantes colinas, lo constituye Stratford.

Inglaterra, con el amor que pone en todas sus cosas, y sin despojarle de su antiguo carácter, ha hecho de él un sitio de encanto, con sus calles amplias y limpias, sus casas de buena construcción, sus comercios, sus confortables hoteles y sus excelentes carreteras. Ya el espectáculo desde éstas, que a tres millas se multiplican a derecha e izquierda, resulta único. El viajero que ha desdeñado por el automóvil la línea férrea, va ascendiendo por una eminencia suave, y desde el borde de la colina obtiene una vista maravillosa del valle del Caballo Rojo, por entre el cual se desliza el Avón. La aguja de la iglesia de Stratford señala la posición del pueblo. Aquí y allá ofrece cambiantes el color del río. A ambos lados descúbrense granjas y pintorescos «cottages» o casitas de campo, medio ocultas entre florestas y árboles, que pregonan la prosperidad de la verdeante cañada.

No hay noticias de que Shakespeare describiese la hermosura de su condado nativo, al que podía aplicar aquellos versos que se leen en su «Rey Lear»: una tierra

«With shadowy forest and with [champains rich'd,
With plenteous rivers and wide-skir- [ted mead.»

Stratford es un recuerdo de Shakespeare y está hecho para evocarle. Comenzó a cobrar renombre desde que en 1769 celebróse allí en honor del dramaturgo el famoso «Jubileo», dirigido por el célebre actor David Garrick. Todos los años ahora verifícanse grandes festivales durante los meses de Abril y Mayo. Afluyen a Stratford personas de las cinco partes del Mundo. Las mejores compañías inglesas representan el repertorio shakespeariano; hay conferencias, discursos, visitas a la casa en que nació el genio, etc. El rasgo más emocionante del «Birthday Festival» es el «Spreading of flowers», o esparcimiento de flores sobre la tumba del poeta, que por otra coincidencia más con Cervantes, se halla también en una iglesia llamada de la Trinidad.

Pero ¡qué diferencia entre aquella Trinidad y estas Trinitarias! Allí se sabe dónde están los restos de Shakespeare. Aquí se ignora el lugar de los de Cervantes.

**LUIS ASTRANA MARIN**

**La Redacción de LA LIBERTAD está formada por Joaquín Aznar, director; Antonio de Lezama, subdirector; Ricardo Hernández del Pozo, redactor-jefe; Augusto Barcia, Carlos Bonet, Rafael Carbonell, Manuel de Castro Tiedra, Antonio Dubois, Teresa de Escoriaza, Heliodoro Fernández Evangelista, José Manuel Fernández Gómez, Antonio García Romero, Francisco Hernández Mir, Rafael Hernández Ramírez de Alda, Manuel Machado, Antonio de Miguel, Antonio Nicas, Manuel Ortiz de Pinedo, Darío Pérez, Arturo Pérez Camarero, Carlos Pérez Ortiz, Sidonio Pintado, Pedro de Répide, Alfonso R. Kuntz, Alfonso Sánchez, Lázaro Somoza Silva, Luis de Tapia, Alejandro de la Villa, Antonio de la Villa y Antonio Zozaya**

## COPLAS DEL DIA

### Otra palabrita de "cuidao"

*¡Ya asoma un nuevo vocablo;*
*ya circula otra palabra,*
*en política y periódicos,*
*de las que mucho me escaman!...*
*¡Tras las dos frases famosas,*
*«Juridicidad» y «Calma*
*para todos los espíritus»,*
*asoma hoy la de «Templanza»!*

*¡Con* templanza *Lerroux quiere*
*sea la ley aplicada;*
templanza *quiere Melquiades,*
*y* templanza *pide Maura!...*
*¡En fin, hasta este periódico*
*en que yo escribo, declara*
*ser* liberal *y* templado!...
*(Y ¡dale con la* templanza!)

*¡No digo yo que se deba*
*salir por calles y plazas*
*dando tiros a las gentes,*
*y en lugar de leyes, balas!...*
*¡No digo yo que de curas*
*y frailes se haga ensalada*
*para* comérselos *crudos*
*o «fritos en rebanadas»!...*

*¡No digo yo que las tierras*
*entre todos se repartan,*
*aunque deben repartirse*
*según la justicia agraria!...*
*¡No quiero yo tales cosas;*
*pero sí quiero, mi alma,*
*se cumplan sin titubeos*
*todas las leyes votadas!...*

*¡Harto pobres son las tales,*
*cuanto a radical substancia,*
*para que nos las* revisen
*los que pretenden* templarlas!...
*¡Cuando aun no sonó el guitarro*
*con fuerza en aquesta España,*
*ya se quiere darle* temple!...
*¡Cuidado con la* templanza!

**LUIS DE TAPIA**

NOTAS ACTUALES

## LOS DERECHOS DEL HOMBRE

La Liga Española de los Derechos del Hombre, al quedar constituída, ha acordado elevar un mensaje a las Cortes—que será entregado el martes al Sr. Besteiro—pidiendo la derogación de la ley de Defensa de la República.

¿Cómo es posible que para defender los «derechos del hombre» haya hecho falta alzarse contra una ley que se dice de «defensa de la República»? ¿No es una República liberal y democrática la mejor defensa de los «derechos del hombre»?... Y siendo así, una ley que defienda ese régimen, defenderá al propio tiempo los «derechos del hombre» y no se podrá ir contra ella en nombre de éstos.

Ciertamente. Si nos encontrásemos de derecho y de hecho en un régimen liberal y democrático, y ante una ley que en realidad defendiese al régimen, sería completamente imposible que nadie tuviese que protestar contra dicha ley en nombre de los llamados «derechos del hombre». De ningún modo pueden ser incompatibles y hallarse frente a frente la defensa de estos derechos y la de la República.

Pero lo que aquí ocurre es que ni de hecho nos encontramos en un régimen liberal y democrático, ni esa ley llamada de «Defensa de la República» es a la República a quien defiende. Lo primero es evidente, puesto que el Gobierno tiene en suspenso la Constitución y ha desvirtuado la función del Parlamento. ¿Qué mayor atentado contra la libertad y la democracia que substituir la ley fundamental del Estado por el capricho de los gobernantes, y que desligar el Parlamento de la representación y el mandato popular?

Y en cuanto a lo segundo, bien claro está que una ley que así suspende la vida constitucional para entregarnos al arbitrio de los gobernantes, no defiende a la República—una «República democrática de trabajadores de toda clase, que se organiza en régimen de libertad y de justicia»—, sino que, en realidad, la ataca, la anula, la deja reducida a un mero rótulo. La ley tan impropiamente llamada de «Defensa de la República», lo que en verdad defiende es el poder personal de unos gobernantes.

Por consiguiente, no es que la defensa de los «derechos del hombre» se haya hecho aquí incompatible con una ley que defiende a la República, sino únicamente con una ley que defiende a un Gobierno. Los «derechos del hombre» aparecen claramente proclamados en nuestra Constitución republicana; por lo tanto, defenderlos equivale a defender la Constitución, y es indudable que se defiende mucho mejor la República defendiendo la Constitución que defendiendo el poder personal de unos gobernantes.

*

La Liga Española de los Derechos del Hombre ha hecho lo que no tenía más remedio que hacer si quería responder a sus principios y a sus fines.

De no haber comenzado por formular su protesta contra la ley de «Defensa de la República», hubiera quedado incapacitada para cumplir su misión, para actuar en lo sucesivo.

¡Difíciles tiempos son éstos para una Liga de los «derechos del hombre»! De un lado y de otro —fascismo y comunismo—soplan vientos, mejor dicho, huracanes, de violento autoritarismo. Y son muy pocos, aun entre los mismos que se declaran adversarios del fascismo y del comunismo, los que no están algo contaminados de ese desdén por las libertades individuales, de ese culto por un férreo mecanicismo, en el que casi queda anulada la personalidad humana. Los pisaverdes sonríen hoy despectivamente cuando se les habla de libertad, de los derechos del hombre, del respeto a la personalidad humana, de liberalismo y democracia; son cosas éstas que ya no se llevan, que no corresponden al último figurín. ¡Razón de más para que sintamos reafirmada y robustecida nuestra fe en el liberalismo y la democracia!

**MARIANO BENLLIURE Y TUERO**

CONVERSACIONES TRASCENDENTALES

## Conferencian Roosevelt y Mac Donald

### La primera entrevista

Washington, 22.—Anoche celebraron los Sres. Roosevelt y Mac Donald su primera conversación política, y aunque nada se ha dejado traslucir, es seguro que trataron especialmente del abandono del patrón oro por los Estados Unidos.

Entre los motivos aducidos por Roosevelt para justificar la medida figuran, además de las razones de orden interior, el temor a las medidas adoptadas por el Senado para favorecer la inflación.

Se recuerda además la conversación mantenida por el secretario de Estado, Hull, con el embajador de Inglaterra. El primero solicitaba la estabilización de la libra a 4,20 dólares, y el embajador pedía, en cambio, la anulación de las deudas de guerra, a lo que se negó el Sr. Hull.

Por otra parte, Inglaterra no parece tener muchos deseos de participar en el movimiento de revalorización de la plata, y el presidente Roosevelt quisiera obligar a todos los países a buscar el equilibrio monetario por medio de una estabilización general, después de desvalorizar las monedas aferradas al patrón oro.

Reina sobre la cuestión la mayor incertidumbre, y en los círculos extranjeros de Washington se afirma que ésta ha venido a aumentar considerablemente la tarea de la próxima Conferencia Económica.

### La estabilización de todas las divisas nacionales

Washington, 22.—El consentimiento de Inglaterra a la discusión de la estabilización de todas las divisas nacionales parece ya obtenido, así como su aceptación del punto de vista americano, con arreglo al cual la cuestión de la reducción de las deudas de guerra no es sino un detalle del vasto conjunto económico mundial, cuya armazón está formada por la estabilidad de los cambios y la reducción de los derechos arancelarios.

El Sr. Mac Donald ha precisado, durante su entrevista con el Sr. Roosevelt, que Inglaterra no tiene resentimiento alguno ni abriga propósitos de represalias por la decisión del presidente Roosevelt de abandonar el patrón oro.

El Sr. Roosevelt ha dispuesto que se remita a los Gobiernos de Londres, Berlín, París y Roma un mensaje en el que se afirme que el abandono del patrón oro por los Estados Unidos no tiene otro fin que el del aumento mundial de los precios de las primeras materias y no la obtención de ventaja alguna para América.

En el mensaje se consigna la esperanza de que los diversos países puedan contribuir, mediante la adopción de medidas apropiadas, a estimular el aumento de los precios mundiales.

### ¿Un nuevo patrón monetario internacional?

Washington, 22.—El Sr. Hull ha declarado que el presidente Roosevelt estima que la reducción de la proporción de oro de todas las divisas permitiría un aumento de la circulación fiduciaria y un aumento de los precios mundiales de las primeras materias. Dicha inflación internacional constituiría el eje esencial de un vasto programa que tendría por resultado establecer un nuevo patrón monetario internacional.

Algunas personalidades oficiales consideran que como al aumentar los precios aumentarían también los beneficios que las naciones deudoras obtendrían de la venta de sus mercancías, este resultado sería un argumento para aducir frente al que esgrimen aquellas naciones en favor de la reducción de las deudas de guerra.

### Mac Donald en la Casa Blanca

Washington, 22.—A su llegada a la Casa Blanca, el primer ministro inglés, Sr. Mac Donald, fué recibido por el presidente Roosevelt, su esposa y su hija.

Poco después llegó la señorita Mac Donald.

El primer ministro inglés había sido recibido en la estación por el secretario de Estado, Sr. Hull.

RUSIA E INGLATERRA

## Ruptura de relaciones comerciales

Moscou, 22.—La Agencia Tass comunica que el Gobierno soviético ha publicado una ordenanza relativa a las relaciones comerciales con Inglaterra, y que contiene las siguientes disposiciones:

Primero. Prohibición de hacer pedidos en Inglaterra.

Segundo. Prohibición de fletar navíos con pabellón inglés.

Tercero. Restricciones sobre las mercancías inglesas en tránsito.

Cuarto. Utilización restringida de los puertos ingleses.

Estas medidas permanecerán en vigor tanto tiempo como lo estén las adoptadas por la Gran Bretaña el día 19 del corriente mes.

El representante comercial de la U. R. S. S. en Inglaterra y sus dos adjuntos han sido llamados a Moscou, donde presentarán un informe sobre la situación actual.

Como consecuencia de las restricciones introducidas en las relaciones comerciales anglosoviéticas, los navíos ingleses pagarán elevados derechos de anclaje a su entrada en los puertos rusos, en lugar de hacerlo, como hasta ahora, con arreglo a una tarifa reducida.

## DISTURBIOS EN NUEVA GUINEA

Amsterdam, 22.—Comunican de Ambona que, a consecuencia de disturbios ocurridos en la región del río Inaboika (Nueva Guinea) han resultado seis muertos, entre ellos un funcionario.

Además ha resultado herido el administrador de la Saksak.

## Henderson sale para Ginebra

Londres, 22.—El Sr. Henderson saldrá mañana para Ginebra.

La Delegación inglesa estará dirigida al principio por el señor Eden; pero seguramente sir John Simon irá en seguida a Ginebra.

Se espera hacer progresar el plan británico, a pesar de la oposición del Japón, Alemania y la Pequeña entente.

ANIVERSARIO DE CERVANTES

## Señor de los Tristes

### El alma y la vida

Ogaño la memoria de Cervantes se dilata por varias zonas. Ya no está reducida a la tradicional misa académica. Ahora, con las academias, el grupo de Amigos de Cervantes llena el aniversario de veladas, de conferencias, de folletos, de excursiones. Y la Económica Matritense incorpora músicas y canciones por mediación del Centro Castellano.

La vida nacional se bambolea. Pero el alma nacional se afirma. Lentamente resurge en las tinieblas aquel «Spero» del «ex-libris» cervantino.

Y entre nuestras tristezas vulgares, el Señor de los Tristes destaca su faz noble y su continente melancólico...

### El hogar y la calle

Cervantes fué un perpetuo fracasado. Sus desventuras tienen estigmas familiares y afrentas públicas.

Fracasó desde su nacer de padres pobres. Fracasó como hermano de hermanas impúdicas. Fracasó como esposo de mujer honesta; pero rústica de alma y cuerpo. Fracasó como padre de una hija, traída y llevada en pleitos de honra.

Su hogar, desde la cuna al sepulcro, no tuvo ni el calor del nido, ni la gracia, suave y blanda, del reposo. Las saetas que le clavaban en la calle no encontraron, cuando él volvía a casa, la mano amiga que las desclavase piadosamente. Su vida dolorosa, tan poblada de fariseos y sayones, jamás, jamás tuvo un Cirineo.

En el orden social y público no fué Cervantes más afortunado que en el íntimo y familiar. Durante su niñez actúa de trotacalles. Su juventud transcurre entre la indecisión y la escasez, sin oficio ni beneficio, eterno aspirante y sempiterno pretendiente. Y cuando, ya de alcabalero, rueda por los mesones andaluces, es hombre de madura edad y siente que le asoman canas al cabello y al corazón...

### La vida y la obra

Todo lo intenta y todo le sale mal. Quiere ser intrigante y cortesano en el séquito de Aquaviva a Roma, y Aquaviva desdeña sus lisonjas. Toma la vuelta heroica en las galeras de Lepanto, y Lepanto nos lo devuelve mutilado y envejecido. Prueba a ser autor de comedias, y Lope, gallo de «corrales», le pone el veto.

Los años de su cautiverio, con ser tan rudos, tal vez le fueron misericordioso paréntesis. Y los «baños» de Argel, con ser tan inhóspitos, acaso le serían menos penosos que las calles de su país y que las almohadas de su hogar.

Cuando franqueada la senectud, listado y vencido, se recoge a sus pobres tiendas, Cervantes no es un hombre triste; es la Tristeza personificada. Es toda la tristeza humana cabalgando a lomos de «Rocinante» por los siglos de los siglos...

### La muerte y el túmulo

Tristeza de tristezas, ella misma se labra un túmulo: el «Quijote». Y en él escribe su epitafio: «El Caballero de la Triste Figura».

¡Alta y triste Figura, que hará reír a Sancho Panza y llorar luego a Heine y a Saint-Victor! ¡Alta y triste Figura, que será bellaca mofa de los duques y asombro respetuoso de los cabreros! ¡Alta y triste Figura, que dictará a los siglos el más triste de los testamentos. «En los nidos de antaño no hay pájaros ogaño.»

Pasados los sesenta, en aquel corazón heroico no quedan sino cicatrices. Cervantes se contempla en Don Quijote como en un espejo. Sus locuras, como las del héroe, encarnan la razón misma. Todas y cada una de sus empresas son justas, santas y magnánimas. El mismo esfuerzo de su brazo podría competir con Titante y con Don Galaor. Pero su lanza está enmohecida; su adarga, vieja, y su pobre celda, recosida a puros pespuntes de cuerda...

De igual modo que Don Quijote, Cervantes irrumpió en la vida ya cansado y envejecido, mohoso el cuerpo y también recosida el alma a pespuntes de voluntad. Mas ya las aves de la gracia habían volado de sus nidos. Ya en los nidos vacíos sólo quedaban granzas secas y plumones mustios...

Cuando Cervantes lanza la segunda parte del «Quijote» está herido de muerte por estar herido de vida.

### Señor de los Tristes

¡Tristeza de Cervantes que manas tanta y tanta alegría! No eres la resignada tristeza del varón de Hus. Ni la tristeza hartazgo de Salomón. Ni eres la ascética de Kempis. Ni la amarga de Schopenhauer.

Eres, Tristeza de tristezas, la más noble, la menos humillante, la más profunda, porque eres la Tristeza humana.

Eres, al cabo de los siglos, la Tristeza de un hombre bueno y genial que, con tomar tantas empresas, no logró vencer una sola; que con tratar a tantos hombres, de ninguno recibió bien sino en limosna; que tras correr tantos países, en todos fué igualmente hostilizado; que más grande que los más grandes de su tiempo, fué de todos los grandes escarnecido y de ninguno fué amparado jamás...

Tristeza por la hostilidad y la incomprensión. Alta, espiritual tristeza por la mediocridad entronizada en las calles y en los oficios. Suprema, silenciosa tristeza por el ruido ajeno y el olvido propio...

Tristeza inseparable, como el pensamiento que torturas y el corazón que angustias. Tristeza desde la niñez a la vejez, siempre escoltada de hambre, de zozobras, de afrentas en la plaza pública y de ruindades en el hogar.

¡Santa tristeza humana, que eres como el diamante de tanta escoria y la rosa de tanta espina! Por ti la gloria de Cervantes perdurará en tanto viva un hombre...

Sólo por ti, tristeza de tristezas, adarga al brazo y lanza en ristre, se yergue en la ruta de los siglos retando al envilecimiento y al olvido humanos tu único hijo, el Caballero de la Triste Figura, Señor de los Tristes...

**CRISTOBAL DE CASTRO**

## El pasaporte de Tomás Mann

París, 22.—El célebre escritor alemán Tomás Mann, que reside actualmente en Suiza y desea efectuar un viaje por España, se ve privado de realizar sus propósitos por no poder obtener el correspondiente pasaporte.

El periódico «Le Journal», al evocar este caso, provocado por las exigencias de las autoridades alemanas que quieren obligar al citado escritor a volver a Alemania antes de concederle el visado solicitado, da algunos detalles del asunto.

Aunque no es israelita, el señor Mann teme que le obliguen a permanecer en Alemania si regresa a ese país. Por otra parte, la Sociedad de Naciones, con la preocupación de no herir la susceptibilidad del Gobeirno del Reich, vacila en otorgar al mencionado escritor un pasaporte Nansen semejante a los que otorga a los desterrados políticos.

Al considerar esa situación, «Le Journal» escribe que la Sociedad de Naciones no puede permanecer mucho tiempo indiferente ante una cuestión que tanto afecta a los refugiados alemanes.

SALVAJE AGRESION

## TREN TIROTEADO EN SEVILLA

Sevilla, 22.—A la llegada del rápido de Madrid, y cuando pasaba el convoy por la calle de Torner, de la cual está la vía separada por un cerramiento, rematado en verja, fué tiroteado el tren, suponiéndose lo hizo un grupo oculto en alguna esquina de una de las calles que desembocan en la citada vía.

Un proyectil perforó un cristal del coche restaurante núm. 3.556; pero afortunadamente no hizo víctimas.

En cuanto llegó el tren a la estación de la plaza de Armas, el personal del mismo hizo la correspondiente denuncia ante la Policía.

Ministerio de Educación, Cultura y Deporte 2012

# Bolsa y finanzas

## LA MARCHA DEL CAMBIO

El Centro Oficial de Contratación fijó y facilitó ayer a la Prensa los siguientes cambios: Francos franceses, 46,30; libras, 41,20; dólares, 10,75; liras, 60,35; marcos, 2,675 por 3,69; suizos, 227,50; belgas, 164; florines, 4,72; escudos, 0,3740 por 0,3780; checas, 35,20; pesos argentinos, 3,03; suecas, 2,19; noruegas, 2,12 por 2,14, y danesas, 1,86

La oscilación de la peseta en Londres: Londres operó desde 40,93 a 41,06 pesetas por libra.

## Cotizaciones extranjeras de ayer

**Bolsa de París.**—4 por 100 de 1917, 85,55; 4 por 100 de 1918, 79,70; 5 por 100 de 1920, 107,00; 4 por 100 de 1925, 103,00; 4 1/2 por 100 de 1932, serie A, 87,40; ídem, B, 86,30; Marruecos, 5 por 100 de 1918, 470,00; Ríotinto, 1.418,00; Río de la Plata, 82,00.

Cambios de monedas posteriores al cierre de Bolsa: Londres, 88,85; Nueva York, 23,40; Bruselas, 354,75; Madrid, 217,75; Roma, 131,50; Ginebra, 490,50; Amsterdam, 1.020,00.

**Bolsa de Londres.**—Cambios posteriores al cierre de Bolsa: Francos, 88,93; dólares, 3,8250; pesetas, 40,93; francos suizos, 18,105; florines, 8,695; liras, 67,25; marcos, 15,255; francos belgas, 25,075.

Las paridades de Zurich: Chades, A, B, C, apertura, 290,96; al cierre, 296,90; serie D, 291,45; E, 266,40; Sevillanas, 71,95, y cédulas argentinas, 2,779.

## Publicaciones

**«Los problemas de la Banca catalana»**

El Instituto de Investigaciones Económicas de Barcelona ha publicado esta obra de los Sres. Sardá y Beltrán, siguiendo así su labor cultural y divulgadora de los principios económicos.

Un mérito grande tiene la obra, aparte otros muy estimables de orden puramente técnico: su absoluta objetividad. Los autores discurren con perfecta ecuanimidad, atentos solamente a la interpretación exacta de los hechos y de las cifras. Su posición, por consiguiente, es en todo momento firme y sólida, y quien quiera estudiar objetivamente el aspecto bancario de Cataluña, que ofrece características muy singulares, encontrará en el libro que comentamos una orientación imparcial y una documentación copiosa, que acredita la labor escrupulosa de los Sres Sardá y Beltrán.

**«Economía Española»**

Ha aparecido el volumen tercero de esta interesante revista doctrinal, la más completa y documentada de cuantas se publican en España.

Contiene el número que nos ocupa un artículo de gran valor didáctico sobre «El liberalismo económico»; otro, de D. Angel Rubio, sobre unificación internacional de la nomenclatura aduanera; y la continuación de la crisis de los barcos «tramps», por D. Pedro Rico Ruano. También se concluye la publicación del folleto «Stalin y Compañía», de Coudenhove-Kalergi

Se publica asimismo la reseña completa de la Asamblea Económico-agraria celebrada en Madrid los días 10, 11 y 12 de Marzo último, y comprende los discursos taquigráficos de los oradores que intervinieron en las sesiones inaugural y de clausura, las ponencias que se leyeron y las conclusiones que fueron aprobadas. Todas las palpitaciones y lamentos de la agricultura y ganadería españolas desfilan por esas páginas.

*

## Compañía Hispano Americana de Electricidad

**SOCIEDAD ANONIMA**

El día 28 del corriente, a las diez de la mañana, en el local social de la Compañía, avenida del Conde de Peñalver, 8 y 10, se procederá ante el notario D. Dimas Adánez y Horcajuelo al sorteo de las 2.059 obligaciones 6 por 100 de la Compañía que, de acuerdo con las condiciones de la escritura de creación, deben ser amortizadas en el corriente año 1933, lo que se hace público por si alguno de los señores tenedores de obligaciones desea asistir al referido sorteo.

Madrid, 15 de Abril de 1933.—El secretario del Consejo de Administración, **Miguel Vidal y Guardiola.**

UNA PREGUNTA LECTOR...

## ¿Qué vió usted ayer?

**El tranvía a Carabanchel y Mataderos**

Bajo este mismo epígrafe, firmada por R. Simón, aparece en LA LIBERTAD del día 5 una nota que viene a ampliar otra por mí anteriormente públicada sobre la carestía de las tarifas tranviarias en los trayectos mencionados.

Dice el amigo Simón (por tal le tengo aun no conociéndole) que con anterioridad a mi queja fué elevada instancia al excelentísimo Ayuntamiento, avalada con más de 5.000 firmas de obreros y vecinos de esta barriada, y que el propio Sr. Saborit reconoció la justicia de la demanda.

Pues bien: ¿qué se ha hecho para acabar con injusticia tan notoria como es que los moradores de estos contornos, obreros en su inmensa mayoría, tengamos que pagar doble tarifa que los de otros extremos de Madrid que tienen quizá más kilómetros de recorrido que el de que se trata, como son Sol-Cuatro Caminos y plaza Mayor-Puerta del Angel?

¿Qué contestación se ha dado a esos 5.000 firmantes de la instancia? Que nosotros sepamos, ninguna. ¿Es que 5.000 firmas no tienen importancia para nuestro celoso Concejo y no merecen siquiera una palabra de esperanza, aunque fuera para un mañana lejano? Todos los que tenemos el orgullo de leer a diario LA LIBERTAD vemos quejas que afectan a la Delegación de Obras, que son cortésmente contestadas por el concejal delegado, Sr. Muiño. ¿No podía la Comisión de Fomento, el delegado del Tráfico, los concejales del distrito o, en fin, a quien le correspondan estos servicios, obrar como el delegado de Obras lo hace? ¡No saben cuánto se lo agradeceríamos!

Por mi parte, mientras la benevolencia del señor director de este diario no niegue hospitalidad a las cuartillas de este modesto escritor espontáneo, no cejaré en la protesta hasta tanto no obengamos para nuesro trayecto una rebaja proporcionada a las de Sol-Cuaro Caminos y plaza Mayor-Puerta del Angel. Más claro: 10 céntimos plaza Mayor a Mataderos y 20 a Carabanchel.

No hay derecho a que esta barriada siga siendo la Cenicienta del cuento.—*Guillermo Martín.*

**Una calle como tantas**

¿Lograremos llamar la atención de las autoridades municipales? Los vecinos de la calle de Caramuel y cuantos han de transitar por ella, se ven obligados a vadear los numerosos arroyos que la surcan, puesto que por las aceras no se puede circular por el estado deporable de su pavimentación. Sabemos que en Madrid hay muchas calles en las mismas condiciones; pero alguna vez el Ayuntamiento ha de ocuparse de las cosas necesarias para nuestra ciudad. ¿Será ésta, por ventura?—*T. Rodríguez.*

**LA COMPAÑIA DE MADERAS**

Madrid (Argumosa, 14. Teléfono 74653, almacenes, y 72840, oficinas), Santander, Bilbao, Gijón, San Juan de Nieva (Avilés), Pasajes, Alicante, Huelva y Murcia

# SUCESOS

**Niño atropellado por un automóvil.**—En la calle de la Libertad, y junto al barrio de Entrevías, fué atropellado por la camioneta del servicio público que hace su recorrido desde el Puente de Vallecas al expresado barrio el niño de seis años Luis Moreno Marín, domiciliado en la calle de la Libertad, número 102.

El niño se hallaba jugando con otros muchachos de su misma edad en dicha calle, cuando fué alcanzado por la camioneta, sin que el chofer pudiera evitarlo.

Conducido en la misma a la Casa de socorro, los médicos de guardia le apreciaron la fractura de la tibia y peroné derechos, calificando su estado de pronóstico reservado. Curado de primera intención, pasó a su domicilio.

El chofer, Florentino Juárez Tello, de veintisiete años, con domicilio en la calle de Avelino Fernández de la Poza, número 51, fué detenido y puesto a disposición del juez competente.

**Accidente del trabajo.**—En las obras de enlace ferroviario del paseo de la Castellana, esquina a García de Paredes, se causó lesiones graves en accidente del trabajo el obrero Pedro Balande Utrero, de treinta y nueve años, albañil. Pasó al Hospital de la Beneficencia.

# Oposiciones y concursos

**Auxiliares de Administración civil de Agricultura, Industria y Comercio**

Relación de los señores opositores que han sido aprobados en el segundo ejercicio, oral, de la oposición, el día 21 de los corrientes, en segundo y último llamamiento, con expresión de la puntuación que han obtenido:

Número 276, D. Agustín Allue Martín, 3,44 puntos; 302, doña Josefa Vignote y G. de Membrillera, 8,34; 348, doña Emilia Cachorro López, 10,44; 413, doña Emilia Maicas Muniesa, 10,34.

*

Se convoca, en segundo y último llamamiento, a los señores opositores comprendidos entre los números 579 al 1.001, inclusive, para efectuar el segundo ejercicio, oral, de la oposición, el día 24 de los corrientes, a las diez de la mañana, en el salón de juntas de este ministerio.

**Inspectores auxiliares de Minas**

Relación de opositores aprobados con plaza en el concurso-oposición para proveer plazas de inspectores auxiliares de Minas:

Don Alfredo Alvarez Menéndez, D. Manuel Alvarez Prieto, D. Agapito Baquero Pareja, D. José Luis Bartinduy y Ezcurra, D. José Calles Roldán, D. Ricardo Camporro Prieto, D. Carmelo Hilario Cárdenas Ruiz, D. José Carro Sánchez, D. Amador Díaz Pérez, D. Celso Fernández Escandón, D. Eladio Ismael Gálve Moya, don José Garnes Céspedes, D. Francisco Gil Teruel, D. José Gutiérrez Pérez, D. Antonio López y Fernández, D. Eliseo Llaneza Martínez, D. Mario Menéndez González, D. Alfonso Pérez Bernárdez, D. José Manuel Pérez Lecuna, don Ricardo Pla Cárceles, D. Ramón Ramírez Villalón, D. Secundino Rodríguez Palacios, D. Luis Rubinat Vázquez y D. Florencio Tascon Burgos.

**Aspirantes al Cuerpo de Registradores de la Propiedad**

Relación de opositores que han sido nombrados aspirantes al Cuerpo de Registradores de la Propiedad, con indicación del número que han obtenido en esta convocatoria:

Número 1, D. Manuel Amorós Gozálbez; 2, D. José Luis Mena Salinas Medinilla; 3, D. Diego Palacios Casado; 4, D. Venancio Madero Valdeolmos; 5, D. Alvaro Aparicio y Guisasola; 6, D. Luciano Sánchez González; 7, don Luis Trigueros Peñalver; 8, don José María Martínez Garande y Linares; 9, D. Enrique Ferrán Roger; 10, D. José María Leirado Sacristán; 11, D. José Frax Benedí; 12, D. Julián Dávila García; 13, D. Tomás Yuste Puente; 14, D. Manuel Caviedes Ochoa; 15, D. Enrique Jiménez Arnau; 16, don Mariano Hermida Linares; 17, don Francisco Trillo Castiñeira; 18, D. Alejo Leal García; 19, D. Salvador Pastor Varó; 20, D. Juan José Romeu y de Armas; 21, don Gerardo Sáenz de Navarrete y Ruiz; 22, D. Andrés Caamaño Díaz; 23, D. Pablo Martínez de la Puebla; 24, D. José María López Torres; 25, D. Miguel Pérez y Pérez; 26, D. Antonio Morillo Abril; 27, D. Luis Artime Prieto; 28, D. Mariano de Aldama y Gamir; 29, D. Luis Díaz Suárez; 30, D. Luis Martín de Pereda; 31, don Antonio Cortijo Andújar; 32, don Angel Martín Cifuentes; 33, D. Domingo Antonio López Valcárcel; 34, D. José Antonio Fernández Castañón y Rodríguez; 35, D. José Luis Cañadas Pérez; 36, D. Juan Jiménez Daza; 37, D. José Policarpo Castellano Vinuesa; 38, don Marcelino Piñel y Miguel; 39, don Manuel García Ortiz; 40, D. Luis Albí Agero; 41, D. Pedro Otaño y de Cózar; 42, D. Antonio Rodríguez Ponce; 43, D. José Joaquín Royo Alfonso; 44, D. Julián Gallego Reyero; 45, D. Juan Benayas y García de las Hijas; 46, D. Miguel de Peralta Lozano; 47, D. Joaquín Puig de la Bellacasa y Blanco; 48, D. José Antonio Cienfuegos y González Coto; 49, D. Juan Mesa Holgado; 50, D. Angel Luis Herrán y de las Pozas.

**Torrero de faros en los territorios de Guinea**

Han sido anunciadas a concurso la provisión de dos plazas de torrero de faros en el Servicio de Obras públicas en los territorios españoles del Golfo de Guinea, con el sueldo anual de 3.000 pesetas y 6.000 de sobresueldo.

Las solicitudes se presentarán en la Dirección general de Marruecos y Colonias, acompañando el documento justificativo de que se hallan en posesión del título correspondiente, hasta las dos de la tarde del próximo día 23 de Mayo.

**Profesores auxiliares de la Escuela Central de Idiomas**

Ha sido convocado un concurso oposición entre los profesores que hayan desempeñado en la Escuela Central de Idiomas las de ayudantes repetidores las plazas de profesor auxiliar de Francés (dos plazas) y profesor auxiliar de Inglés (otras dos plazas), dotadas con el haber anual de 1.500 pesetas.

Las instancias podrán presentarse hasta el próximo día 12 de Mayo en la secretaría de la Escuela.

**TOLEDO es el resumen más perfecto, más brillante y más sugestivo de la historia patria.—M. B. Cossío.**

**Pérdida**

perrita pekinesa, color fuego y máscara negra. Atiende por "Mey"

Gratificarán en Serrano, 79; teléf. 55459

# NOTICIAS

**Misión evangélica.** — Hoy domingo, a las seis de la tarde, se celebrará una conferencia especial, que dará D. Adolfo Araujo, en Tortosa, número 3 (Delicias).

La entrada será pública.

*

**Balaguer, Vacuna, 4-6. Preciados, 25**

*

**Iglesia española reformada.** — Cultos hoy, a las once de la mañana y a las seis de la tarde, en la iglesia de la calle de la Beneficencia. Predicará el reverendo Cabrera sobre los temas «¿Fué necesaria la resurrección de Cristo?» y «Negligencia y materialismo».

**Hallazgo.**—Se halla depositada en la Tenencia de alcaldía del distrito de Palacio, a disposición de quien acredite ser su dueño, una cartera o estuche para prismáticos que fué encontrada en el paseo de Rosales el 20 del actual.

**Instituto Francés.**—Conferencias de la semana del 24 al 30 del actual:

Lunes 24, M. Alagard, director del Museo de Bellas Artes de Argel: «Rodin y Bourdelle: la vuelta a la tradición escultórica francesa». (Proyecciones.)

Martes 25, M. Alagard: «La escultura francesa actual; Desplau y Joseph Bernard». (Proyecciones.)

Miércoles 26, M. Alagard: «Mallol y su influencia en los jóvenes escultores franceses». (Proyecciones.)

Jueves 27, M Audollent, decano de la Facultad de Letras de Clermont: «Los monumentos galorromanos de Auvernia: el temple del Puy de Dome». (Proyecciones.)

Viernes 28, M. Audollent: «Les martires de Veyre y las artes industriales galorromanas».

Sábado 29. D. Ricardo Gutiérrez Abascal (Juan de la Encina), director del Museo de Arte Moderno: «El espíritu del paisaje francés desde Corot hasta Claude Monet».

**Asociación Profesional de Estudiantes de Bachillerato (F. U. E.).**—Se convoca a todos los alumnos libres del Instituto del Cardenal Cisneros a la asamblea que tendrá lugar mañana lunes, a las cinco de la tarde, en este Instituto, con objeto de tratar la situación en que les coloca la disposición ministerial de 8 de Abril relativa a la matrícula en este Centro.

**Círculo de la Unión Mercantil.**—Mañana lunes,a las diez de la noche, celebrará junta general ordinaria este Círculo, para tratar del siguiente orden del día:

Lectura del acta de la junta anterior. Lectura de la Memoria en que se consignan los actos realizados por la Junta de gobierno durante el año anterior. Petición de explicaciones a dicha Junta sobre los mismos actos. Aprobación de las cuentas. Renovación de los cargos de la Junta de gobierno, a quienes corresponde cesar reglamentariamente. Nombramiento de socios para los cargos vacantes en el Comité de admisión. Toma de posesión de los señores elegidos para los cargos vacantes y discusión de cuantos asuntos y resoluciones proponga la Junta de gobierno o presenten en forma los señores socios. Propuesta de la Defensa Mercantil Patronal para alquilar un piso del edificio con opción a utilizar el salón de actos del Círculo.

**Ateneo Teosófico.**—Hoy domingo, a las siete y media de la tarde, en Factor, 7, dará una conferencia D. Luis Huerta con el tema «La prostitución, cáncer de la civilización capitalista».

La entrada es pública.

**Centro Instructivo del Obrero.**—El Grupo recreativo de este popular Centro docente celebrará hoy domingo, a las cinco de la tarde, su acostumbrado y animadísimo baile en los magníficos y espaciosos locales de su domicilio social, Carrera de San Francisco, número 11, por donde desfila lo más escogido del elemento femenino de aquella extensa barriada y donde actúa una formidable orquesta.

**Ateneo de Madrid.**—El martes, 25 del actual, a las siete de la tarde, el Sr. D. Emil Ludwig dará una conferencia sobre «El ciudadano de Europa».

**Iglesia evangélica Bautista.** — A las once de la mañana, culto con predicación; por la tarde, a las cinco, culto extraordinario con bautismo bíblico de cuatro nuevos creyentes. El acto, por el pastor D. F. Fernández Moya, y la predicación, por D. Zacarías Carlos y D. Ceferino Rodríguez, en la calle del General Lacy, número 18. Entrada libre.

**Centro Espiritualista Español.**—En este Centro, Factor, 7, hoy domingo, a las siete y media, dará una conferencia D. Andrés M. Santamarina, quien disertará sobre el tema «Plenitud de poder».

La entrada es pública.

**Centro Platón.**—En esta Sociedad de Estudios Psicológicos (Barco, 32) tendrá lugar hoy domingo, a las seis de la tarde, una conferencia a cargo del vicepresidente de dicha Sociedad, D. Ramón Gómez, quien disertará sobre el tema «Sueños reales y sueños imaginarios».

La entrada es pública, reservándose la Directiva el derecho de admisión.

**Curso de Psicotecnia y Orientación profesional.**—Las conferencias del curso de Psicotecnia y Orientación profesional organizado por el Instituto Psicotécnico se dan en los locales del mismo Instuto (Embajadores, 37), a las siete y media de la tarde.

Las correspondientes a la próxima semana están a cargo del doctor A. Melian, quien desarrollará los temas siguientes:

Lunes 24, «Examen somático y funcional del organismo. Antropometría».

Martes 25, «Agudeza visual».

Miércoles 26, «Sentido cromático».

Jueves 27, «Fisiología del trabajo».

**Casa Regional Valenciana.**—El elemento joven de esta Casa ha organizado para hoy domingo un baile familiar, que se celebrará en su local, avenida de Eduardo Dato, número 27, a las cinco y media de la tarde. Quedan invitados socios y familiares.

—El Grupo juvenil de la Casa Regional Valenciana celebrará junta general extraordinaria el martes 25, a las siete de la tarde, en primera convocatoria, y a las siete y media, en segunda.

Se ruega la asistencia a todos los socios.

FOLLETON DE LA LIBERTAD (3)

# Los mohicanos de París

POR

ALEJANDRO DUMAS

ve y afectuosa que acababa de recibir de Juan Robert no le había hecho impresión alguna.

Al llegar a la última copla, estaban en el mercado; las doce y media daban en la iglesia de San Eustaquio.

—Vamos—dijo Ludovico, que, como se ha visto, había tomado poca parte en la conversación, y que, como espíritu reflexivo y observador, se dejaba fácilmente conducir adonde querían llevarle, seguro de que, por dondequiera que va el hombre, ya se le ponga frente a frente con el hombre o con la Naturaleza, encontrará materia para la observación o para la fantasía—. Vamos, ahora no hay más que escoger. ¿Entramos en casa de Pablo Niquet, de Barate o de Bordier?

—Bordier se me ha recomendado; entremos en casa de Bordier—dijo Petrus.

—Entremos en casa de Bordier—repitió Juan Robert.

—¡A menos que no tengas tú costumbre o tus afecciones en algún otro templo, casto hijo de las Musas!

—¡Oh! Bien sabes que ni siquiera conozco este barrio. Así poco me importa; en cualquier parte cenaremos mal; por ningún sitio tengo preferencia.

—En ese caso, entremos.

Y echándose su sombrero de majo sobre la oreja, Petrus se lanzó en la taberna con el desembarazo, la soltura y la arrogancia de un antiguo concurrente al establecimiento.

Sus dos amigos le siguieron.

III

**La tasca**

El figón estaba lleno, más que lleno, atestado. El piso bajo, que apenas se conocería hoy al ver el gracioso almacén que le ha reemplazado, se componía de una sala baja, ahumada, húmeda, nauseabunda, en que se agitaba confusamente una multitud de hombres y mujeres vestidos de la manera más variada; pero dominando, sin embargo, los disfraces de majos y de verduleras.

Algunas de las mujeres, y preciso es decirlo, las más coquetas y lindas, disfrazadas de vendedoras, escotadas hasta la cintura, con las mangas levantadas hasta el sobaco, pintarrajeadas con bermellón, algunas de aquellas mujeres, con su voz varonil y alguno que otro juramento más acentuado de lo que convenía a su vestido de seda y a su gorra de encaje, descubrían su doble disfraz: disfraz de traje y de sexo; pero por un extraño abuso de los caprichos del Carnaval, sin duda, no eran ellas las que menos bromas gastaban con la multitud de hombres que formaban, poco más o menos, las dos terceras partes de aquella concurrencia.

Toda aquella gente, sentada, en pie o tendida, reía, charlaba, cantaba en los tonos más incoherentes y con una confusión tal, que la masa entera era imposible de describir, destacándose únicamente algunos detalles de aquel informe conjunto, que eran los que llamaban la atención.

Una gritería formidable recibió a los tres amigos al entrar en la sala. Un payaso descubrió su doble sexo levantando la falda de una payasa y enseñando su segunda cabeza. Un polichinela se detuvo en su camino como un astro que tropezara con un cometa. Uu turco quiso levantar las dos piernas a un tiempo, lo cual ocasionó su caída y la rotura de una mesa en que cayó. Por fin, un mono se encontró de un brinco en hombros de Petrus y se puso a deshojar las camelias de su sombrero, en medio de las risas de la concurrencia.

—Si quieres creerme—dijo Juan Robert a Petrus—, vámonos de aquí; esto me da asco.

—¡Marcharnos sin entrar! — respondió Petrus—. ¿Qué estás diciendo? Creerían que tenemos miedo, y nos perseguirían por las calles de París, como su majestad Carlos X hace con los jabalíes del bosque de Compiegne.

—¿Qué dices tú?—dijo Robert a Ludovico.

—Yo digo—replicó éste—que ya que estamos aquí, debemos continuar hasta el fin.

—Vamos, pues.

—Esperad—dijo Petrus—, que nos miran. Tú, que eres hombre de teatro, sabes que todo depende de la salida.

Y dirigiéndose a la especie de cráter que se había abierto debajo del turco, y del cual no salían más que sus botas y su penacho, le dijo:

—Señor musulmán, ¿conocéis aquella frase de vuestro patrón Mohamed-ben-Abdalla, sobrino del gran Abu-Taleb, príncipe de la Meca?

—No—respondió una voz desde las profundidades de la mesa rota.

—«¡Puesto que la montaña no viene a mí, vengo yo a la montaña!»

Entonces, cogiendo al mono por la piel del cuello, le levantó de sus hombros, y saludando al turco, con el muchacho, que se agitaba al extremo de su brazo extendido:

—Recibid mis respetuosos homenajes, buen musulmán—le dijo.

Y volvió a colocar en sus hombros al muchacho, que se apresuró a deslizarse al suelo, y desapareció haciendo gestos por un rincón en que no penetraba la luz de los tres o cuatro quinqués que alumbraban la sala.

Aquella prueba de cortesía y de fuerza a un mismo tiempo valió a Petrus aplausos universales. En cuanto al turco, no respondió sino maquinalmente al cumplimiento. Se agarró como un ahogado a la mano que le tendía Petrus, el cual de un tirón le puso en pie, aunque con poca seguridad.

—Decididamente—dijo Petrus, después de la hazaña que hemos referido—, hay mucha gente aquí; subamos al primer piso.

—Como quieras—dijo Ludovico—, aunque este espectáculo no carece de interés.

Un mozo que les seguía desde que entraron en el establecimiento, sin duda para asegurarse de que eran consumidores, se mezcló en seguida en la conversación.

—¿Estos señores desean subir al primer piso?

—En efecto: no nos pesará—dijo Petrus.

—Ahí tenéis la escalera—dijo el mozo indicando una casi de caracol.

Los tres amigos la siguieron en medio de los gritos y risa de las máscaras, que reían y gritaban, sin saber por qué; nada más que meter ruido, con lo cual se embriagan las personas que sólo están alegres y se caen los que están ebrios.

En el piso principal, como en el bajo, estaba la sala llena de gente, igualmente apiñada en una pieza ennegrecida por el humo, cuyas paredes cubría un papel gris lleno de jirones, y que adornaban unas cortinas encarnadas con grecas amarillas y verdes, coronando el conjunto un techo negro.

Desde el umbral, aquella gente parecía un poco inferior a la de abajo; aquella concurrencia, alumbrada por los resplandores rojizos y macilentos de tres o cuatro quinqués, era la encarnación palpable de las ideas confusas que se atropellan en el cerebro de un beodo.

—¡Oh, oh!—dijo Juan Robert, que subía el primero—. Parece que el infierno de Bordier es todo lo contrario del infierno de Dante: cuanto más se sube más se baja.

—¿Y qué dices de esto?—preguntó Petrus.

—Digo que al principio no era más que horrible; pero ahora se va haciendo curioso.

—Entonces sigamos subiendo.

—Subamos—dijo Ludovico.

Y los tres jóvenes continuaron su ascensión por la escalera, cada vez más desgastada y más estrecha. En el segundo piso se veía el mismo espectáculo con decoración análoga, sin más diferencia que ser el techo más bajo, la atmósfera más densa y el aire estar cargado, por consiguiente, de más vapores nocivos.

—¿Qué hacemos?—dijo Ludovico.

—¿Qué dices tú, Robert?—replicó Petrus.

—Sigamos subiendo—dijo el poeta.

El tercer piso estaba peor aún. Había en las mesas y debajo de las mesas, encima y debajo de los bancos unas cincuenta criaturas humanas, si puede aún llamarse así al hombre después que ha descendido a un nivel inferior al del bruto. Aquellas cincuenta personas, hombres, mujeres y niños, estaban tendidas, dormidas junto a los platos rotos y las botellas hechas pedazos, manchados de salsas y de vino. Un solo quinqué iluminaba tenebrosamente la sala; se hubiera dicho que era una lámpara sepulcral, si los ronquidos que salían de algunos pechos no hubieran revelado la existencia material de aquellos borrachos, muertos intelectualmente. A Juan Robert le faltaba el ánimo; pero era dueño de sí mismo y su voluntad inflexible. Petrus y Ludovico se miraban, dispuestos, uno, a pesar de su entusiasmo, y el otro, a pesar de su frialdad, a volverse atrás. Pero Juan Robert, viendo que la escalera se pegaba a la pared y subía hacia el piso superior como la escalera de un molinero, siguió por ella, diciendo más contento, al parecer, a medida que lo estaba menos en realidad:

—Vamos, señores; lo habéis querido. ¡Arriba, arriba!

Entreabrieron la puerta del cuarto piso; allí la decoración era igual, pero la escena cambiaba. No había más que cinco hombres sentados alrededor de una mesa en que se veían pedazos de embutidos, en medio de ocho o diez botellas. Aquellos hombres estaban vestidos de serio; cuando decimos de «serio», queremos decir que no iban disfrazados, y no llevaban más que blusas, sacos o chaquetas.

Los tres amigos entraron; el mozo, que les seguía de piso en piso, entró detrás. Los recién venidos se detuvieron en el umbral, dirigieron una mirada en torno de la sala y Juan Robert hizo un ademán que quería decir: «Esto es lo que nos conviene.»

La pantomima era tan expresiva que Petrus respondió:

—¡Estaremos aquí como unos príncipes!

—En efecto—dijo Ludovico—; no nos falta más que aire que respirar.

—Bueno—dijo Petrus—; ya le tendremos abriendo la ventana.

—¿Dónde quieren estos señores que les ponga la mesa?—preguntó el mozo.

—¡Allí!—dijo Juan Robert señalando con la mano el lado de la sala opuesto a aquel en que estaban los otros cinco hombres.

La sala era tan baja de techo que había que quitarse el sombrero al entrar; y aun sin sombero, Juan Robert, que era el más alto de los tres jóvenes, tocaba el techo con la cabeza.

—¿Qué desean los señores?

—Seis docenas de ostras, seis chuletas de carnero y una tortilla—respondió Petrus.

—¿Cuántas botellas?

—Tres chablis primera, con agua de Seltz.

A esta petición, que trascendía a aristocracia desde una legua, uno de los cinco convidados primitivos se volvió hacia los recién venidos.

—¡Oh, oh!—dijo—. ¡Chablis de primera y agua de Seltz! Tenemos lechuguinos.

—¡Oh, hijos de familia!—respondió otro.

Juan Robert había dejado ya su capa encima de una silla y su bastoncillo en el ángulo de la ventana.

El mozo, por su parte, iba a pedir el servicio de la cena, cuando el hombre que había hablado primero detuvo al mozo por el delantal.

—¡Y bien!—le dijo.

—¿Y bien, qué?—preguntó el mozo.

—¿No se han pedido cartas?

—Sí, señor.

—Entonces, ¿por qué no las traes?

—Porque sabéis muy bien que a estas horas no se dan.

—¿Por qué razón?

—Preguntádsela a monsieur Delavau.

—¿Quién es monsieur Delavau?

—El prefecto de policía.

—¿Qué me importa a mí el prefecto de policía?

—Si a vos no os importa, a nosotros nos importa mucho.

—¿Qué os sucedería?

—Que nos haría cerrar el establecimiento, lo cual nos ocasionaría el disgusto de no poder recibiros.

—Pues entonces, si no se juega, ¿qué quieres que hagamos aquí?

—Nadie os obliga a que os estéis.

—¡Hola! Me pareces un perillán no muy bien criado, sabes? Y se lo diré a tu amo.

Ministerio de Educación, Cultura y Deporte 2012

LOS FRUTOS DEL RACISMO

# LA CONFERENCIA DE LEYDE

En la más antigua de las Universidades holandesas, en la prestigiosa y renombrada de Leyde, el día 7 de este mes se inauguraron los trabajos de la Conferencia Internacional de Estudiantes universitarios, bajo los auspicios de la Mutua Universitaria Internacional. Asistían a esta reunión estudiantes y universitarios ingleses, franceses y alemanes.

Los estudiantes alemanes estaban representados por los de filiación exclusivamente nacionalsocialista. Al frente de ellos venía Van Leers, como jefe de las organizaciones nacionalistas de los estudiantes alemanes. Van Leers es autor de un folleto en alemán titulado «Juden ransl», que puede traducirse en español ¡Fuera los judíos!

En este libro, hoy ya famoso en Europa, se describen con todo género de detalles los sacrificios rituálicos de los israelitas, entre los cuales se pintan con espeluznantes colores los asesinatos de los niños cristianos, a los cuales se les abren las venas, se les sacan palpitantes las entrañas, se les desangra, etc., etc.

Van Leers previene a las madres alemanas de los peligros terribles que amenazan a su tierna prole, sosteniendo que hoy en el Reich se practican esos criminales sacrificios litúrgicos.

Era presidente de honor de la Conferencia el sabio maestro de Historia, rector de la Universidad de Leyde, uno de los grandes prestigios de Europa en esta rama del saber, el doctor Huizinga, que había leído la producción «Juden ransl» del célebre jefe de las organizaciones nacionalistas estudiantiles de Alemania, Van Leers. Y cumpliendo un elemental deber de honestidad profesional, el doctor Huizinga requirió al joven historiador aleman para que no se presentase en la Universidad.

Es de advertir que esta determinación del rector de Leyde, el profesor Huizinga, fué adoptada después de consultar a todos sus compañeros, que por unanimidad coincidieron en la necesidad de no poder convivir científica ni personalmente con Van Leers.

La Delegación alemana, después de amplios y acalorados debates, decidió hacer causa común con el jefe de ella, y optó por retirarse en masa. No hay que decir que los trabajos de la Conferencia fueron suspendidos y que los comentarios en el Mundo entero condenaron el proceder de los estudiantes alemanes, cuyas opiniones agresivas y violentas, pese a todos los esfuerzos de habilidad que realizaron, terminaron por crear este conflicto, que de momento al menos ha roto la solidaridad universitaria en Europa.

Pero lo curioso es que los directores de la vida oficial y política de Alemania, con esa falta completa de tacto psicológico y esa carencia de sensibilidad para medir ciertos efectos y determinadas fuerzas del mundo moral, han contestado a la Europa intelectual reunida en Leyde con esta resolución: Van Leers ha sido encargado de una cátedra de Historia en Alemania. ¿Para qué formular el más liviano comentario? Es de tal índole lo que referimos que por sí solo se comenta.

*La prudencia más inexcusable aconsejaba «echar tierra» al asunto, resolución que, además, hubiera sido particularmente discreta, puesto que se trata de una efemérides en la que el verdadero protagonista es un muerto. Pero en las vanidades del señor comisario pesó más el ansia de que sepa todo París que en él están garantizados los intereses de un floristo que el de rendir al héroe anónimo uno de los tributos más inflamados y más líricos de entre cuantos se le suelen tributar protocolariamente.*

**CEFERINO R. AVECILLA**

## Felicitación a LA LIBERTAD

Recibimos la siguiente comunicación, que mucho agradecemos:

«Partido republicano radical. Junta municipal central. Madrid.

Esta Junta municipal central, en su reunión plenaria de 11 del actual, acordó felicitar a usted y a la Redacción del diario de su digna dirección por la publicación del artículo «Palabras, palabras y palabras», así como haber visto con simpatía y agrado la campaña que viene realizando.

Lo que tengo el honor de comunicar a usted para su satisfacción y demás efectos.

Madrid, 18 de Abril de 1933.—*Luis Galán*, secretario general.

Señor director del diario LA LIBERTAD.»

NADA DE VIRAJES

## RUMBO FIJO

Inquieta a «Luz»—así se desprende en una titular que le ha sugerido la divertida pirueta de un joven ex redactor de LA LIBERTAD—que nuestro diario se haya convertido, por arte de magia, en conservador... y antirrepublicano, con la misma sorprendente facilidad con que otros se convirtieron, al triunfar el régimen democrático, de conservadores y monárquicos que eran, en entusiastas republicanos.

Le asalta a «Luz» la duda, según indica esa inocente titular; le preocupa, bien lo vemos, nuestra radical mutación—algún radicalismo habían de concedernos los nuevos expendedores de patentes republicanas—, que nos lleva a las puertas mismas del tradicionalismo, porque, desgraciadamente, no hay más allá en la reacción. ¿Un órgano de opinión perdido para la República?... ¡El caso es grave!... Y mientras, la casa propia sin barrer...

Tranquilícese el colega. Los republicanos de verdad saben muy bien lo que estas páginas y lo que esta casa han sido en los tiempos duros de la Dictadura para los republicanos verdaderos, y no ignoran que, como entonces, esta hoy con nosotros el auténtico espíritu republicano. No somos aduladores de Gobiernos, ni incondicionales de ministros, ni esclavos del partidismo, ni entusiastas del régimen triunfante por aquello de que el triunfo es propicio a la obtención de ventajas. Somos republicanos, liberales, demócratas, en el más puro sentido, que es el de más amplia comprensión, del republicanismo, de la libertad y de la democracia. Ahí están, agrupados en nuestra primera página, unos cuantos nombres que son otras tantas conciencias diáfanas que jamás traicionaron los ideales republicanos, que tienen una intensa historia democrática y una limpia ejecutoria liberal. Y ahí está la colección de LA LIBERTAD, que puede servir a los advenedizos de obra de consulta y enseñanza de la democracia española.

Cuide cada cual de su conducta y no se preocupe de la nuestra. Que los verdaderos republicanos la conocen bien y la estiman como merece lo atestigua el aluvión de adhesiones—visitas, cartas, telegramas, telefonemas—que estos días, y con pretexto de un incidente que no vale la pena, nos abruman y nos emocionan, más por lo que tienen de fervor a la República que por el halago que para nosotros suponen.

**GUADALAJARA.—Por la Colegiata y los famosos tapices merece visitarse Pastrana.**

LOS REDENTORES DEL OBRERO

# JOSE FERNANDES ALVES

He aquí un cajista de imprenta lisbonés o «lisboeta» que siente las ideas socialistas y entra en la organización, destaca en ella, rinde óptimos servicios y torna al no ser siendo llorado de todos...

Nada casi, lector amigo; otra vida más sin trances, ni peripecias, ni aun anécdotas. Estudiar, organizar, administrar, dirigir, escribir, adoctrinar y ser ejemplo de decoro y dignidad en el taller, en las relaciones sociales, en lo que llaman vida privada. Un hombre que, iluminado de un ideal, ni aun nota el paso del tiempo, de tal modo que la muerte le quita bruscamente del trabajo.

*Fernandes Alves*

Hacia 1890 entró en el partido socialista portugués, trabajando en él y en la organización para la resistencia, teniendo que luchar con los mismos obstáculos que en España, esto es, con las supervivencias del aliancismo, que allí preponderó como entre nosotros, y después fué—y es—anarquismo, para revestir en parte la forma de sindicalismo.

Con otros amigos logró crear la Liga de las Artes Gráficas, después Asociación de Compositores e Impresores Tipográficos, y ayudó a otras profesiones, señaladamente la de los manipuladores de tabaco en Lisboa.

Trabajó también con fruto en el organismo de auxilio mutuo y de instrucción, que agrupó en Lisboa unos 70.000 operarios, dirigiendo el órgano de la entidad, «A Voz do Operario», durante más de treinta años.

Fernandes Alves era sumamente estudioso, tenía aficiones literarias y llegó a ser el mejor escritor obrero de Portugal, que trabajaba para todos los periódicos socialistas de su patria, señaladamente «O Protesto», del que era redactor, y «Pensamento», revista, que dirigía. Y era el corresponsal que «El Socialista» tenía en Portugal.

Tradujo también y publicó opúsculos, siendo incansable en esta tarea.

Siguió, naturalmente, los altibajos del partido socialista portugués, que no ha podido, como el español, reaccionar contra un medio deletéreo de atonía general, creando una fuerza orgánica poderosa y articulada, que sea a la vez—como lo es—opinión y ejemplo.

Fernandes Alves trabajó en el mismo sentido civil que nosotros los socialistas españoles, siempre queriendo hacer unidades de los ceros; no trabajó en balde, ni sus compañeros y amigos beneméritos; pero aún aquel horizonte político sigue sin mostrar resplandores...

Y cuando desaparezca la dictadura, acaso Portugal sea un trasunto de nuestra España de hoy.

Murió en Febrero del año 1931; le acompañaron al cementerio las banderas de las organizaciones, los amigos y camaradas de lucha, representantes de las colectividades de Portugal y millares y millares de correligionarios. Al borde de la tumba le despidió un médico socialista, el doctor Ranuda Curto, y allí se recibieron mensajes de otros países, entre ellos el nuestro.

Y nada más, lector amigo; nada más que una vida de sacrificio hasta alegremente soportado.

**J. J. MORATO**

EN EL FOCO DE LA CRISIS NARANJERA

# La región de Burriana y Villarreal tiene aún el 80 por 100 de la cosecha en los árboles

(De nuestro enviado especial Antonio de Miguel)

### Un pueblo ex rico

La sensación de calma y el ambiente de paz y de trabajo que se advierte en este día primaveral cruzando la Plana, ancha faja que corre entre las últimas estribaciones de la cordillera Ibérica y el arco limpio de la playa mediterránea, no hablan precisamente de angustias ni de penurias. El sol hace el regalo de su oro transparente y la tierra jugosa devuelve la caricia en oro líquido. Aroma y jugo que serían una promesa feliz de no haber surgido el espectro de la crisis, como un atracador en la curva de la carretera. ¡Arriba las manos! He aquí paralizada, yugulada, la circulación de una riqueza que es la vida de esta zona riquísima, como pocas otras zonas de España.

Pero Burriana, crisol donde se han fundido todas las virtudes del trabajo y yunque donde se han forjado los principales elementos naranjeros—nos dicen que más de la mitad de los hombres que fuera de España se afanan y trajinan por abrir y conservar mercado a nuestro fruto son burrianenses—, es sólo ya un pueblo ex rico. Conserva sus casas magníficas, sus campos ubérrimos, sus almacenes grandiosos; pero sin actividad y sin vida. Una teoría de negras blusas, atuendo valenciano de simpática sobriedad y severidad, bulle en la plaza, tomando el sol a falta de mejor ocupación. Los almacenes tienen escasa tarea, porque los pedidos son también escasos; en esta época en que comienza la segunda temporada, otros años se trabajaba febrilmente, y ahora apenas se hace nada. Se espera, sin embargo, con justificada ansiedad las resoluciones del Gobierno, y aunque se estima difícil una solución satisfactoria, dada la urgencia que reclama el conflicto, no se ha perdido por completo la esperanza de salvar algo. Esta ansiedad se pone de manifiesto apenas penetramos en el casino, donde en ocio forzado productores y exportadores se reúnen a cambiar impresiones. Apenas presentados a algunos elementos representativos del negocio y percatados todos de la misión que allí nos lleva, se agrupan en torno nuestro, pretendiendo todos hacer oír su voz, exponer sus quejas, pintar sus angustias y zozobras con rasgos sombríos. Hemos de hacer un verdadero esfuerzo para ordenar los juicios e impresiones, y a ellos nos remitimos.

### Por qué es la naranja cara

—No se puede luchar desembarazadamente — comienzan diciéndonos—con el sistema que suponen la serie de parasitismos financieros que agobian la naranja. Con decir que el valor del fruto es de tres a cuatro pesetas y los gastos de toda índole se elevan a 18 queda dicho todo. Por mucho que se esfuerce el productor en abaratar la producción jamás conseguirá reflejar su esfuerzo en favor del consumidor. La naranja es cara; pero no por culpa de los elementos productores. Sobre ella pesan los gastos de confección, de transporte, los impuestos y los derechos arancelarios. Es una tupida malla que se interpone entre el productor y el consumidor que acabará asfixiando a todos. A quien se le diga que el envío de una caja de naranja de Murcia a Santander, en gran velocidad, cuesta 42 pesetas no lo creerá seguramente. Por eso se da el caso de que resulte mas barato reexpedir naranja de Londres que de la misma Valencia.

—Han hablado ustedes de impuestos. ¿Cuáles son los que pesan sobre la naranja?

—En el interior del país, infinidad de Ayuntamientos, considerando sin duda a la naranja como artículo de lujo, tienen establecidos gravámenes crecidos a su consumo. Enviados a granel, por ejemplo a Santander, en un vagón 5.000 kilos de naranja, pagan 600 pesetas de transporte y otras tantas de impuesto. ¿A qué precio es necesario vender el fruto tan brutalmente recargado de antemano? Por lo que respecta al impuesto del 3/6 de Inglaterra, viene a representar unas 20 ó 22 pesetas el millar de naranjas, gravamen que si en otras circunstancias podría soportarse a costa de los beneficios, ahora no, porque los precios han descendido en forma tal, que se trabaja en pura pérdida.

Uno de los concurrentes hace una amarga reflexión:

—Mil cajas he mandado yo después del 3/6. Ya me conformaría con perder sólo un duro en cada una.

### El ejemplo de California

Contra lo que se cree en las alturas, influídas sólo por informadores oficiosos e interesados, los naranjeros valencianos no son el ente egoísta, rebelde, anárquico que se pinta. No se cierra a la razón; pero hay que razonársela, valga la redundancia. Espontáneamente reconocen que gran parte de la culpa del desamparo en que se encuentran corresponde a ellos mismos, a su acusada individualidad. Hace falta, sin embargo, ver estos huertos primorosamente cultivados, rezumando el cariño del huertano; hace falta conocer el amor inmenso de éste a la tierra, para justificar en parte este individualismo. Pero es preciso organizarse. El más audaz lo apunta:

—Es preciso organizarnos nosotros, para evitar que nos organicen desde arriba, porque entonces el desastre sí que sería definitivo. Hay que tomar el ejemplo de California, donde el conflicto se presentó hace bastantes años de manera semejante al nuestro, y hoy no existe, porque se han creado organizaciones poderosas en cuyas manos la exportación y la propaganda es cosa fácil. Y eso que Norteamérica consume el 80 por 100 de su producción naranjera, mientras que nosotros no llegamos al 8 por 100.

Un huertano que ha permanecido callado hasta este momento, desgrana lentamente su programa de justicia distributiva, condensado en estas palabras:

—Y es preciso también que el Gobierno dé a cada región lo suyo, y no subvencione a unas a costa de otras, y Valencia ha venido siendo siempre la cenicienta. Y para remate, el asunto ese del nitrógeno va a acabar de hundirnos, porque no podemos comprar abonos baratos. Diga usted eso.

Para esta gente sencilla la ordenación de los embarques no es sino ganas de volver la tortilla y poner a Fulano y Zutano—aquí los nombres de unos concesionarios de caballetes del puerto y de un torero de postín, a quien no suponíamos complicado en estos trajines comerciales—donde están Mengano y Perengano—aquí otros nombres de la Unea—. Prácticamente no se resolverá nada con ello.

—¿Cuál es la actitud de la clase trabajadora?—preguntamos por fin.

—Pues de una gran cordura y de una gran prudencia—me responden.

### La opinión obrera

Observamos una cosa interesante en Burriana: la cortesía de relaciones entre los elementos obreros y los patronales, aun conservando todos sus puntos de vista, las más de las veces antagónicos. Ni el patrono muestra rencor al obrero—ya nos han hablado de su cordura y reflexión—, ni el obrero tira con bala rasa contra el patrono por el solo hecho de serlo. Hay un respeto mutuo que habla muy en favor de la educación ciudadana en esta región.

El líder socialista, concejal del Ayuntamiento de Burriana señor Sanmartín, que con su intervención en la Asamblea del domingo en el teatro Principal causó una grata impresión de sensatez y cordura, nos habla de algunos puntos de vista, que juzgamos interesante recoger casi literalmente para mayor asesoramiento de todos.

—La causa principal del colapso del mercado inglés es la inferior calidad de la naranja española frente a la de Jaffa. Y es que se substituye la mano de obra, a raíz principalmente de haberse solicitado un jornal de 7,50, por los abonos que hacen la naranja agria y de mala piel. Sin embargo, un abaratamiento en los transportes resolvería la situación de momento, porque descongestionaría la tercera marca, que es la más copiosa.

—¿Y en aspecto de la exportación?

—Hay varios errores que se han pagado caros. Por ejemplo, la dificultad del crédito para los negociantes de naranja ha costado casi todos los mercados del Norte. Además, es absurdo que no tengamos todavía relaciones comerciales con Rusia. Ello obliga a que, por vía marítima, nuestra naranja tenga que llegar hasta el Báltico, cuando podían entrar en Odesa, y por allí, por vía fluvial, al Centro y Norte de Europa.

—¿Otros defectos de la producción o del comercio?

—Que el «destrío» o clasificación no se hace bien, y que con gran frecuencia la naranja «de tierra» —o sea la que se recoge ya caída del árbol—es objeto de especulación y comercio, desplazando a la naranja buena. Finalmente, debería establecerse en la Plana una granja experimental, donde los técnicos convencieran a todos de que cuesta lo mismo cultivar un naranjo bueno que un naranjo malo y el provecho, en cambio, es mucho mayor.

Y nosotros, que hemos venido a oír a todos y a informarnos de todos, recogemos las palabras de este obrero, donde hay, sin duda, algunos puntos de estimable apreciación y certero juicio.

**ANTONIO DE MIGUEL**

En la Plana, Abril, 1933.

LA MUJER ANTE LAS ELECCIONES

# ¿Qué piensa usted de la próxima intervención femenina en las urnas?

**María Martínez Sierra**

En la diafanidad de la mañana azul, tiene vigorosidades de aguafuerte la figura interesante de esta ilustre mujer. Vigorosidades rotundas, que son un contraste con la dulzura de su voz, que triunfa en suavidades armoniosas y gratas:

—Es difícil la contestación, porque cada uno es un mundo que alguien ha ido formando. Y así, en las votaciones próximas sólo habrá, más que otra cosa, dobles votos. Por lo menos, esto es lo que sucederá en los pueblos pequeños. En los de más importancia, los que antes estaban con la monarquía, votarán por los republicanos de las derechas; los otros, con los de las izquierdas, siendo el total un triunfo absoluto para la República, triunfante siempre de un modo u otro.

*María Martínez Sierra*

**Victoria Kent**

En la tez bronceada es la sonrisa una nota de simpatía suma. Igual que la mirada profunda y suave de los ojos..., y el gesto armonioso de las manos..., y la figura toda, esbelta y gentil, que se inclina levemente a medida que habla:

—En mis continuos viajes por los pueblos he sacado la impresión de una inhibición casi total de la mujer en las próximas elecciones. Pude ver en ellos un miedo enorme a emitir su voto. Dicen que ellas no deben intervenir en esas cosa, lo cual motivará esa abstención. Aparte de esto, y en los pueblos grandes, la votación será para la República. Esto es indudable.

*Victoria Kent*

—¿No cree usted que debiera haber elecciones generales, en vez de éstas, Victoria?

—Sí. Pero a la vez comprendo cómo estas Cortes deben continuar hasta terminar su cometido.

—¿Algo más?

—Que lo seguro y más esencial es que la República triunfará de un modo absoluto.

**BLANCA SILVEIRA ARMESTO**

# PARIS

### La loca del Arco del Triunfo

*París, 20 de Abril.—La locura es el único estado de la Humanidad que puede producir expresiones nuevas. Por eso en cada innovación verdaderamente profunda hay una latencia de desequilibrio. Hoy una pobre demente, que cuenta menos de veinte años, acaba de desmoralizar a quienes en París rinden fanático culto a la historia. La infeliz desequilibrada sintió la necesidad de florecer la tumba del Soldado Desconocido con la más desbordada profusión. Para lograrlo hubo de poner en práctica un medio realmente poco usual. El de apoderarse en una tienda de flores de las que hubo menester para poner por obra su propósito.*

*Ahora bien, el floristo que sin duda tiene del patriotismo un concepto limitado por las imposiciones comerciales, y del tributo que se le debe al héroe simbólico una opinión más serena que la de la infeliz criatura de que aquí se trata, ya que no le fué posible impedir a ésta que diese tal destino a flores con aroma y color inventariados, determinó denunciar el hecho al primer guardia que le puso delante su buen destino. Por tributo al derecho histórico, la Policía se ha visto en el caso, pues, de retirar de la tumba inflamada las flores que por no haberse pagado no podían estar allí y de detener a la loca que quiso dar testimonio de su amor a Francia sin satisfacer de antemano el justo precio de tal fervor.*

*La historieta de hoy es, como puede verse, de las más inmorales. Nos da testimonio de los estrechos límites en que para un mercader concienzudo se comprende el patriotismo. Y nos permite sospechar que quienes florean la tumba del Soldado Desconocido con demasiada profusión pueden ser gentes que no están en posesión íntegra de sus facultades mentales.*

LOS TEATROS

# UN BANQUETE A ANITA ADAMUZ

La gran actriz Ana Adamuz—artista que toca la nota dramática de un modo admirable y a favor de un temperamento especial, rico en matices de arte y fuerte en sus más altas notas—merecía como nadie, al reaparecer en Madrid, un homenaje de los entendidos y aficionados verdaderos al arte del teatro; un homenaje al cual había de sumarse necesariamente el público más distinguido.

*La ilustre actriz Ana Adamuz*

Y así, ayer, en el Hotel Ritz, se reunieron los más caracterizados elementos del arte, la crítica y la afición teatral a rendir pleitesía a la gran actriz.

Al banquete asistieron más de doscientos comensales.

Entre el elemento femenino vimos a María Pérez Galdós, hija del ilustre D. Benito; María Angeles del Olmo, Irene López Heredia, Rosita Cadenas, Ana Leyva, Paz Robles, Consuelo Muñoz, Carlota Alonso, Antonia Merced (La Argentina), Magda Donato, Rosario González y otras cuyos nombres sentimos no recordar.

El festejo transcurrió en medio de la más simpática cordialidad.

Y al final del banquete, Joaquín García García leyó las adhesiones de la Asociación Femenina, D. Jacinto Benavente, los hermanos Quintero, Rivas Cherif, Carmen Díaz, Luis de Tapia, Alejandro Lerroux, ministro de Instrucción pública, secretario de la Presidencia, D. Rafael Sánchez Guerra; alcalde de Madrid, D. Pedro Rico, y D. Juan Pérez Zúñiga.

Después, Alfonso Hernández Catá ofreció el homenaje a Anita Adamuz en un discurso admirable de expresión y de justo elogio a la agasajada.

Luis Fernández Ardavín leyó en honor de Ana Adamuz un delicioso «rosario» de sonetos. Y Emilio Thuillier—de hoy más director artístico de la compañía de la Adamuz—pronunció un discurso lle-

Ministerio de Educación, Cultura y Deporte 2012

no de humorismo, de gracia y de cordial afecto a la festejada.

Al final, Anita Adamuz se levantó y, sinceramente emocionada, con lágrimas en los ojos dijo que todos los aplausos y todos los éxitos por ella obtenidos los dedicaba a la inolvidable maestra suya, doña María Guerrero. Añadió que a todos, y especialmente a la Prensa, que tan cariñosa se muestra siempre con ella, daba las más efusivas gracias.

EN MORA DE TOLEDO

## Un discurso de Basilio Alvarez

**«El marxismo, la democracia y la República»**

Mora de Toledo, 22.—En el teatro Principal, que llenaba el público completamente, se celebró un acto de propaganda electoral, que resultó brillantísimo.

Presidió el jefe local del partido republicano radical, D. Jose Jiménez del Campo, y, después de hablar con el aplauso de la concurrencia D. Clemente Menéndez, hizo uso de la palabra el abogado madrileño D. Hipólito Jiménez, que pronunció un discurso, en el que resaltaron la sencillez, la emoción y la elocuencia. Hizo el Sr. Jiménez un exposición de su vida política, que todos siguieron con gran interés.

En nombre del partido radical, que figura también en el bloque electoral antiministerial, se levanta a hablar D. Basilio Alvarez, que es saludado con una gran ovación.

Comienza dirigiendo un saludo a los toledanos y evoca el recuerdo de una propaganda electoral realizada por él hace quince años en el mismo viejo distrito de Orgaz, y exclama:

«¡Y así fué! Aquellas semillas se convirtieron en árboles frondosos, y, a su sombra, torna hoy el viejo propagandista a compartir con vosotros el pan del espíritu en esta hora en que se decide la consolidación de la República para orgullo de España, o se echa todo a rodar por obra de la crueldad demagógica o de la incomprensión sectaria. ¡Qué momentos, ciudadanos! ¡Al árbol de la República quiere dársele golpes de hacha en la misma raíz!»

Dice que el sentimiento democrático de nuestra raza fué el elemento esencial de nuestro espíritu, y refiérese a la alegría llena de esperanzas con que el pueblo trajo y recibió el nuevo régimen.

«De dos años a esta parte—añade—se fué disipando a toda prisa nuestra euforia. Cuando advino la República todo el mundo pisaba reciamente. Y ahora, el que no anda en puntillas por el pánico, dedícase a dar saltos en el vacío. Lo considerable de la democracia estribaba en que su amplitud generosa comprendía a todos. Pero a estos gobernantes estábales reservado el milagro de hacer una democracia para ellos solos, que es cabalmente dibujar una dictadura.

Habla del daño que la intromisión y hegemonía de los socialistas en el Poder está causando al régimen, y agrega: «Carlos Marx jamás pensó en hacer capillitas lugareñas, como hacen los socialistas españoles.

El caso es que los socialistas no deben tenerlas todas consigo, porque, más que a entretenerse en hacer ensayos austeros de sus doctrinas, lo que hacen es dedicarse a aprovechar la ocasión, como si sólo fuesen a vivir un día. ¿Acaso es un secreto que, allí donde el trabajo falta—y que es, por desgracia nuestra y por culpa suya, casi la totalidad de la nación—, los únicos que encuentran tajo y jornal son los obreros afiliados a sus Casas del Pueblo?

Estamos siendo testigos de una inmensa inundación. ¡Y lo peor es que se presenta con tanta furia, que parece que va a llevarse los cimientos de la patria!

Dice que es tal el régimen de privilegio y exclusivas de los socialistas en orden al trabajo, que en las obras públicas no se puede coger un pico ni una pala si no se tiene el marchamo socialista.

¿Y son éstos los apoyos decisivos con que cuenta el Sr. Azaña? Políticamente, el presidente del Consejo vive de prestado. Lo malo es que para ese crédito pignoraticio con los socialistas haya ofrecido como hipoteca a España.

Somos tan desventurados los republicanos que ni republicanos podemos llamarnos siquiera. Estamos pasando por tantas amarguras y nos salpica de tal manera el rubor, que hasta para asomarnos a la calle quieren que lo hagamos desde los balcones de las Casas del Pueblo.

La carrera sectaria no podía ser más desenfrenada. Parecía un handicap, al que todos los sectores políticos que constituyen el Gobierno concurrirían ufanos. Pero ante las elecciones comenzaron a echar agua al vino demofiliano. Los socialisats ya dicen que Cristo fué el primer propulsor de sus doctrinas. ¡Con otras elecciones, todos frailes!

La duda mía ante el momento político consiste en que no sé si el punto neurálgico está en la cara, que es donde se refleja la vergüenza, o en el estómago, que es donde se hacina la comida. En lo que no caben vacilaciones es en afirmar que en uno de esos sitios está.

¡Elector!: ¡Tú eres lava viva que va de tu conciencia al crisol donde estamos fundiendo de nuevo a España! No te dejes seducir por el canto de sirena de los ministeriales, porque en tus manos ha puesto la democracia la salvación o la muerte de la República.

En medio de esta desolación hay dos cosas que me consuelan: ¡Que España se puso en pie y que la libertad es el aire de todos los climas políticos antiministeriales!»

Hace unos párrafos dedicados al voto femenino, y añade:

«¡Mujeres!: Votad por la República, que votáis por vuestra dignificación, al compás de vuestra ternura, porque la República, que saldrá por vuestros votos, será una República justa, humana y generosa.

No quiero terminar, toledanos, sin recoger un comentario a la actualidad política. ¡Es verdaderamente curioso lo que pasa! Las oposiciones republicanas constituyen un frente único contra el Gobierno; pero es que el país, sin conversación alguna y sin que se alzase una voz que lo pusiese de acuerdo, también hizo su frente contra la colaboración socialista, mostrando una cohesión impresionante, a pesar de lo heterogéneo de las tendencias. Ahora mismo, entre esta multitud que nos escucha, la política nos ofrece toda la gama de las ideologías, sin más excepción que la que acusa el recinto acotado por la Unión General de Trabajadores.

Con sólo dar aire al bárbaro aguafuerte, que el obrerismo organizado en los campos graba todos los días en el envenenado ambiente aldeano, había para que una ráfaga de amargura y una sacudida de indignación cruzase a ras de este teatro.

No quiero ahora meter en los trazos iracundos de los problemas agrarios argumentaciones que levanten hirsuta y áspera la ensangrentada verdad. Pero sería indigno de llevar esta sotana, que intenta convertirse en clámide, si no dejase pasar por vuestras conciencias, más que amedrentadas, estupefactas, por el terrible colorido de las estampas lugareñas que estáis presenciando cotidianamente, que esta matanza de propietarios, obreros y guardias civiles es un espectáculo que nos retrotrae a siglos remotísimos, a épocas de barbarie inaudita, a tiempos de incivilidad prehistórica, que calcina todo brote reivindicador y que nos encierra para siempre a todos los españoles en las cuevas de Altamira. Estamos escribiendo la vida social de nuestra República con garabatos rupestres. ¡Y eso no puede ser, ciudadanos!

Basilio Alvarez fué aplaudido calurosamente.

## ESTAMPA

*JURADOS Y JUECES*

*Recibo, como cronista de Tribunales de LA LIBERTAD, varias cartas en las que vibra la lamentación de algunas familias por los fallos del Jurado.*

*El dolor de madres, hijos y esposas que ven absueltos a los asesinos de sus padres, hijos y maridos alcanza entonación dramática. ¡No hay justicia!, exclaman.*

*¿Cómo no explicarse la desesperación de mis comunicantes? El fallo que deja impune al asesino del sér querido obra catastróficamente en el alma de sus familiares. Indudablemente ha de hacer germinar en ellos las ideas más disolventes, los sentimientos más anárquicos. Ha de borrarse en sus espíritus los conceptos más primarios de Estado, Sociedad, Poder, Justicia, y sobre sus ruinas han de levantarse los impulsos anárquicos de odio y venganza. ¿Pero qué he de contestar a mis comunicantes? Que se resignen, sólo que se resignen. Y que piensen en las flaquezas de la justicia humana.*

*Alguna vez hemos escrito sobre el Jurado. Alguna vez hemos dicho que juristas pertenecientes a escuelas liberales combaten esta institución «orgullo de la democracia». Y la combaten parapetados en una trinchera inexpugnable. La combaten porque la administración de Justicia es una técnica, y la técnica requiere especialización, ciencia, profesionalismo. Y el Jurado ni es profesionalismo, ni ciencia, ni especialización. Es empirismo, pasión, impresión, sugestión y coacción. Y con estos ingredientes no hay Justicia, no puede haber Justicia. ¿Pero usted, señor, es un demócrata?, se nos dirá. Sí. Se puede ser demócrata y combatir el Jurado desde esa trinchera inexpugnable.*

*Y esto en cuanto a la técnica. Pero hay otra zona, la del deber, que conviene considerar. El deber es imperativo de toda conciencia. Pero hay un deber genérico que está inscripto en la conciencia de todo hombre, y hay un deber específico, cualificado por la profesión que cada uno ejerce. Es el deber profesional. Es el deber del maestro, del militar, del médico, del juez. Este deber específico es el que suele conducir al heroísmo. No por el deber genérico, sino por este otro específico, muere el médico en la epidemia y el militar en la batalla y el juez abrazado a la ley. Y al ciudadano jurado no se le puede exigir que sea héroe. No se le puede exigir que no ceda jamás a la presión, a la amenaza, al miedo. Eso se le puede exigir al magistrado. Se le puede exigir al magistrado—aunque él lo cumple siempre voluntariamente—, en nombre de su deber profesional.*

*Son las impurezas de instituciones teóricamente seductoras.*

**ANTONIO DUBOIS**

**GUADALAJARA.—La Catedral de Sigüenza es una verdadera joya del siglo XIII.**

# La España de ayer

### Danza de santos.—Catalanistas y militares.—El rey que se apoyaba en las bayonetas.—Sensibilidad ministerial

¿Tiene autoridad el Santo Padre para dejar cesante a un siervo de Dios, ya canonizado y en los altares, o sea bajarle de ellos y ponerle bonitamente en la calle?... La preguntita se las trae (perdón por esta frasecilla popular). ¡Como que tenía agitadísimas a todas las beatas de Madrid, que cuando supieron que Su Santidad había suprimido la ídem a Santa Filomena y a San Expedito tocaron el cielo con las manos! Podíase pasar por lo tocante a Santa Filomena, pues eran dos las que figuraban en el Flos Sanctorum, excogitando (este gerundio lo empleaba un periódico neo) la que fué martirizada por haber dado calabazas al emperador Diocleciano, que se quiso casar con ella; pero «capitis diminuir» a San Expedito, el santo de moda, esto no tenía perdón de Dios, y daba motivo para provocar un cisma más tumultuoso y duradero que aquél en que figuró nuestro tozudo paisano el Papa Luna... ¿He dicho de moda San Expedito Pues sí, señor; de moda. Era nuevo en la villa y corte, patrono, además, de los casos de urgencia, con cierta fama de dadivoso, por añadidura, y precisaba explotar esta condición última, a ver si gozaba de metimiento y buena «manderecha» en el cielo para obtener las gollerías de las pedigüeñas beatas. Y mucho cuidado con equivocarse y dirigir el memorial a San Expedito y no a otro santo, para que no le suceda a la peticionaria lo que le sucedió a una de ellas que en el cepillo de San Cayetano puso la súplica a San Antonio, y al día siguiente se encontró en el papel con una especie de decreto marginal que rezaba: «Acuda a San Antonio, que yo no despacho.»

Más hubiese valido que las devotas de San Expedito y de Santa Filomena que tuvieran metimiento con esos santos les pidiesen que bajara de lo alto una chispa divina para poner un poco de buen sentido en las cabezas de los exaltados catalanes, que armaron en Barcelona un zipizape de dos mil demonios. Como no les cabía en el cuerpo el placer de su triunfo en las elecciones municipales, cuando salieron de un «pipiripao» con que lo celebraron, se les ocurrió desgañitarse con los estridentes vivas a Cataluña libre, para dar picón a unos tranquilos ciudadanos que en La Fraternidad Republicana banqueteaban en honor de las familias de sus socios, sin ocuparse de tirios ni de troyanos. Pero tanto echaron al aire los belicosos energúmenos las notas de «Els Segadors» y tanto vociferaron «muera Lerroux», «muera Salmerón» y «muera España», que los de La Fraternidad olvidaron sus sentimientos fraternales, salieron a la rúa y allí fueron los estacazos, bofetadas y algún disparo, que, por fortuna, perdióse en el vacío.

Era fermento que con facilidad prende en Barcelona; un rescoldo de hace siglos («vestigia flamæ») que se aviva y convierte en llama en cuanto los interesados en soplar soplan. Y soplaba a diario por aquellos días un periodiquillo titulado «Cu-Cut», rabioso separatista, escrito con hiel y vinagre, que insultaba a los españoles, y principalmente al Ejército. Y de esto, de insultar al Ejército, vino el conflicto. ¡Si hasta tuvo el mencionado periódico el mal gusto de mentar a la madre de los oficiales!

Dije conflicto y no me quedo corto. Un grupo de oficiales del Ejército fué a la Redacción del «Cu-Cut» y se tomó la justicia por su mano, asaltando el local y destruyendo cuanto encontraron a su alcance. Que este acto de vandalismo ponía a los asaltantes al nivel de los asaltados, se cae de su peso, porque para castigar los desafueros que se cometan, por quienquiera que sea, están las leyes. El Gobierno, que sintió los latidos del espíritu militar colectivo, tales fueron las noticias recibidas de todas las guarniciones y el sentir de muchos sectores de la opinión pública, que acordó nada menos que suspender las garantías constitucionales. (¿Estaría «escamado»?)

Por el pronto, decidió separar de sus cargos al capitán general, al alcalde de Barcelona y al presidente de la Audiencia, por no haber castigado inmediatamente el acto de los oficiales. Por su parte, la Liga regionalista, ni corta ni perezosa, imaginó (quizás para aplacar los ánimos) dirigir un mensaje a los Estados Unidos pidiendo protección. (¡!)

A todo esto, el «tole tole» en el Ejército subía de punto, como que ya iba pareciendo una rebeldía, si el Gobierno no tomaba medidas contra los que le insultaban groseramente. Eso deseaba el presidente del Consejo de ministros, a quien le era imposible precipitar los acontecimientos imponiendo sanciones a los militares casi sublevados y a los procaces separatistas; pero vino entonces a volverle tarumba la actitud del rey. Llegó a los oídos del Poder moderador que éste no mostraba gran empuje en ayudar las justas reclamaciones del Ejército, y le temblaron sus regias carnes. Claro. Don Alfonso tenía su mas firme apoyo en el Ejército, y si le faltase, ¡adiós, monarquía!, pues en cuanto al pueblo, flojo y sin entusiasmos dinásticos, era inútil pensar en él, y por lo tocante a la burguesía rica, en un caso extremo pondríase a la capa, dígase al socaire, de lo que más le conviniera.

En cuanto el monarca se enteró de que los militares desconfiaban de él, y supo que se hablaba en los Cuerpos de guardia de ir a las Cámaras y realizar un acto semejante al del general Pavía, con el beneplácito y asistencia de la guarnición de Madrid, de la Guardia civil y hasta del Cuerpo de Seguridad, el jefe del Cuarto militar de D. Alfonso, general Bascaran, se encaminó, por encargo del soberano, a los cuarteles, uno por uno, para asegurar que estaba «firmemente resuelto a satisfacer las legítimas aspiraciones del Ejército, como el primer soldado que era de la patria». Y tan satisfecho quedó D. Alfonso del resultado de la gestión de su embajador, que a su vuelta de la redada le convidó a cenar.

Difícil es describir el efecto que produjo en Madrid la actitud levantisca del Ejército y las gansadas del «Cu-Cut», aunque—a decir verdad—si la gente seria se preocupaba mucho de las audacias separatistas, achacándolas a una minoría atacada de locura, los guasones sacaban raja para hacer cuchufletas a costa del furibundo periódico.

¿Que si fue el asunto a las Cortes? ¡Vaya si fué!

Y dió origen a agrias discusiones, de que no quiero hacer mención para que no resulte interminable esta crónica. Pero no me resisto al deseo de copiar las frases siguientes, de un discurso de D. Melquiades Alvarez dirigiéndose al Gobierno.

Y dijo: «Gobernantes, no servís para gobernar. La paz social exige que abandonéis el Poder para que la ley se restablezca...»

Este fué el final de su patriótico discurso, que toda la Cámara aplaudió con entusiasmo.

El presidente del Consejo de ministros, cuya exquisita sensibilidad no se podía negar, apresuróse a presentar su dimisión.

**EMILIO GUTIERREZ GAMERO**

(De la Academia Española)

EL DESFILE DE ALEMANIA

# La Universidad en el tercer Reich

La decadencia de la Universidad alemana ha comenzado tiempo antes de que el nacional-socialismo viniera a cercenarla. A compás con el gran apogeo económico-industrial alemán creció y se desarrolló la investigación científica que hizo de las Universidades colmenas creadoras. El progreso económico y el desarrollo de la industria precisaban de la ayuda científica. Las máquinas no pueden perfeccionarse, ni desarrollarse los métodos de producción, sin la Geometría, sin la Física, sin la Química. La industria facilitaba el dinero a manos llenas para las Universidades, y además ofrecía a los investigadores, a los jóvenes estudiantes, la perspectiva de magníficas retribuciones para cada una de sus aportaciones al «progreso científico». Todas las industrias alemanas, pequeñas o grandes; las fábricas, las minas, tenían establecidos laboratorios privados, subvencionados con propio capital, en los que se hacían estudios y experimentaciones sobre métodos de mejora e intensificación de la producción respectiva. Estos laboratorios, de los que podían contarse miles en Alemania, eran a un tiempo el complemento y el estímulo de la Universidad. El complemento, en cuanto de ellos salían diariamente miles y miles de nuevas investigaciones que enriquecían la experiencia y el acervo científicos alemanes; el estímulo, porque en ellos encontraban los jóvenes que salían de las aulas trabajo y provecho.

La crisis económica ha aniquilado todas estas células de creación científica. Hoy la industria no está interesada en intensificar sus métodos de producción, sino en todo lo contrario. Sobra producción y faltan consumidores. La ciencia perdió su carácter de propulsora indispensable de la industria. Antes un doctor gozaba de una magnífica consideración material y moral. Hoy merodean 125.000 doctores en busca de algún trabajo. Es una estampa frecuente de las esquinas la del doctor con un cartel colgado al cuello proclamando que «acepta cualquier clase de ocupación». En la Universidad los estudiantes han perdido todo estímulo para trabajar, pues saben que les espera el paro forzoso y que todo lo que aprendan no lo podrán aplicar. Desde hace seis años a esta parte la Universidad alemana ha descendido, en su nivel medio, de un modo sorprendente. La inmensa mayoría de los estudiantes no sólo se encuentran atormentados por la inseguridad de la perspectiva, sino que, debido al empobrecimiento de sus padres (el 80 por 100 de los estudiantes provienen de la clase media; lo mismo después de la República que antes, a la clase obrera le sigue vedada la Universidad de hecho), se ven obligados a compartir los estudios con la tarea de ganarse la vida del modo más penoso y difícil: vendiendo chucherías en las calles, descargando en los muelles, limpiando coches, aceptando cualquier clase de trabajo ocasional. Sólo un 22 por 100 de los estudiantes de la Universidad de Berlín, por ejemplo, pueden costearse su vida sin necesidad de alternar los estudios con el trabajo.

Ahora el nacional-socialismo quiere modificar la Universidad. Pero ni en los periódicos del partido ni en los demás periódicos de Alemania se habla para nada de las verdaderas causas que han producido su decadencia. Al contrario, se las oculta bajo una fraseología hueca, que las achaca a la «influencia del espíritu no alemán», a la «malignidad judía» y otros motivos por el estilo. Y, en consecuencia, exige una expurgación rigurosa de todos los elementos de raza extraña o mixta en las Universidades. Es decir, el cercenamiento de la Universidad y su vida.

La ideología nacional-socialista es, por propia contextura, enemiga de la ciencia. Estimula la religiosidad, la creencia dogmática y el fanatismo, es decir, valores medievales, aniquilados precisamente por el progreso científico. Lo mismo que, económicamente, es enemiga del desarrollo capitalista y propugnadora de un regreso a las formas de producción artesanas. En el fondo, pues, aunque verbalmente lo disimule, el nacional-socialismo no puede contemplar con buenos ojos la Universidad moderna. Y no la contempla.

Desde que el actual Gobierno está en el Poder se ocultan las causas de la decadencia de la Universidad, y con argumentos como el de la «purificación del espíritu germánico» se le arranca los últimos aleteos de vida que le quedaban. Su liberalismo. El único bien que había conservado íntegramente. Y lo peor no es que se extraiga a la Universidad alemana el liberalismo abstractamente, sino que con el liberalismo saltan las raíces más vigorosas y fuertes que le quedaban.

Entre los profesores que han sido expulsados o que han tenido que huir ante el temor de represalias, la mayoría está constituída por personalidades de primer rango científico y renombre universal. Prescindiendo de Einstein, Klempere y Zondeck, las tres figuras más importantes de las disciplinas de Física matemática, Medicina interna e Histología de que dispone Alemania, que se han visto separados de sus funciones por ser judíos, hay casos tan reveladores como el del profesor Sauerbruch, el más eminente cirujano con que hoy cuenta la Medicina universal. Sauerbruch no es judío, sino alemán, y ni siquiera hombre de izquierdas, sino de derechas; pero, por casualidad, eran judíos sus tres profesores asistentes, y la autoridad correspondiente exigió de Sauerbruch que les despidiera. Lo que ha hecho es abandonar su puesto en el hospital e irse al Extranjero. Un caso parecido ocurrió con el tocólogo Liebermann. Pero ahora han dejado ya de ser casos aislados, para convertirse en sistema. Dieciséis profesores acaban de ser separados, de un solo golpe, de sus cátedras, y, según anuncia el ministerio, «ello no constituye más que la primer medida de una serie de ellas por el estilo».

De los 16 despedidos, unos por judíos y otros por representar ideas de izquierda, lo menos seis disfrutan de renombre universal. Entre ellos se encuentran Bonn, el heredero de Lujo Brentan y el economista alemán liberal de más renombre; Kelsen, el fundador de la escuela kelseniana de Derecho administrativo, antes profesor en Viena y llamado recientemente a la Universidad de Colonia; Lederer, profesor de Economía en la Universidad de Berlín; Hermann Heller, profesor de Derecho político en Francfort, y conocido en España por su libro sobre el fascismo.

En la Universidad de Francfort han sido despedidos todos los profesores de Economía y Sociología: Mannheim, Horkheim, Löwe, Sinzheimer. Y cerrado el Seminario de Ciencias Sociales, la más importante institución de esta índole que existe en el Mundo. Al lado del Institut für Konjunturforschung, de la Arbeitsgemeinschaft der Francfurter Zeitung, era el Seminario de la Universidad de Francfort el gran laboratorio para el esclarecimiento de los problemas económico-sociales de Alemania. Hoy los dos últimos se hallan disueltos, y el primero, castrado.

La Asociación de Estudiantes que hasta ahora existía, a la que pertenecían obligatoriamente todos los estudiantes ostentando la representación de los mismos, ha sido totalmente reformada. En lo sucesivo no podrán pertenecer a ella más que los estudiantes de origen germánico, sin distinción de nacionalidad. Los judíos no serán admitidos en ningún caso. La Directiva de la Asociación no será en lo sucesivo elegida por votación, como hasta aquí, sino que será nombrada por la Directiva saliente, al modo medieval.

En cambio, se establecerán cátedras de problemas militares, y, según el «Angriff» reclama, cátedras de Instrucción militar. Y la prohibición de la «mensura», esto es, la costumbre caballeresca medieval de los duelos entre los estudiantes, ha sido levantada.

**F. FERNANDEZ ARMESTO**

Berlín, Abril, 1933.

## HITLER EN EL AIRE

**Un viaje a Munich**

Berlín, 22.—Después del Consejo de ministros, el Sr. Hitler, acompañado por los ministros señores Goebbels y Frick, ha emprendido el viaje en avión para Munich, donde asistirá a una reunión de los jefes nacionalsocialistas.

AL INFLAMARSELE UNA BOTELLA DE GASOLINA

## UNA SEÑORA CARBONIZADA

El Escorial, 22.— Encontrándose sola en su domicilio la vecina de esta localidad doña Julia Rodríguez, estaba manipulando con una botella de gasolina cuando tuvo la desgracia de inflamársele el líquido. Murió a consecuencia de las quemaduras sufridas. El suceso lo descubrió un hijo de la muerta, de diez años, que al regresar del colegio se encontró con la casa llena de humo; avisó inmediatamente a los vecinos y éstos encontraron a Julia en el suelo de la cocina medio carbonizada. Fué trasladada al hospital; pero los auxilios que se le prestaron fueron completamente ineficaces.

INCIDENTE EN UNA IGLESIA

## UN CURA INTRANSIGENTE

Sevilla, 22.—Esta mañana se ha desarrollado un incidente lamentable en la iglesia de San Lorenzo, donde se venera la imagen de Jesús del Gran Poder.

Doña Concepción Corral de Rivero, propietaria del periódico santanderino «El Cantábrico», penetró en este templo en compañía de sus hijas y de unas amigas. Las muchachas, distinguidísimas, vestían trajes corrientes, sin ostentaciones llamativas de ninguna clase. El cura párroco se dirigió a ellas en forma descompuesta y les dijo que allí no podían permanecer, toda vez que en la iglesia no se admitían a las damas «que carecían de recato». Las señoritas en cuestión alegaron que vestían a la moda, trajes de primavera, y entonces el párroco se dirigió a la señorita de Rivero, que llevaba los brazos al descubierto, y la expulsó violentamente.

La señora de Rivero y su hija se trasladaron al Gobierno civil para formular la oportuna denuncia.

CONFERENCIA

## Monsieur Louis Pierard en el Instituto Francés

M. Louis Pierard, diputado en la Cámara belga, presidente del P. E. N. de Bruselas, autor de interesantes trabajos sobre Van Gogh, sobre la pintura belga contemporánea, etc., dió ayer tarde en el Instituto Francés su anunciada conferencia sobre «Ocho siglos de arte francés».

Empezó haciendo, a grandes rasgos, la síntesis del arte francés desde el siglo XII, hasta nuestros días. La notable Exposición retrospectiva organizada en 1932 en la Royal Academy, de Londres, era un resumen perfecto de esa evolución. Es de notar, dice M. Pierard, la maravillosa continuidad de la historia del arte francés. A través de los siglos y de las escuelas se reconoce un estilo francés que es a base de inteligencia más que de sensibilidad. Se caracteriza por la mesura y armonía. El ímpetu de un Delacroix es una excepción que no hace sino confirmar la regla. Se ve muy bien lo que acerca a Ingres, De Fouquet, Reonir de Fragonard, Cézanne de Poussin. Para el orador, el gran siglo francés es el XIX, y termina ensalzando la capacidad de rejuvenecimiento que Francia no deja de manifestar en arte como en otras cosas.

El distinguido conferenciante escuchó muchos aplausos.

## La feria de Sevilla

Sevilla, 22.—La prórroga de la feria ha sido muy gratamente acogida, y esta mañana estuvo el ferial muy concurrido, aunque no con la animación de los días anteriores.

El tiempo ha mejorado notablemente, contribuyendo no poco a que la fiesta adquiera su máxima brillantez.

## Pistola en mano se llevan veinticinco duros

Sevilla, 22.—La Guardia civil de Morón ha detenido a Antonio Morilla Torres y a Enrique Flores García, que en unión de otros dos individuos se presentaron con la cara tapada y armados de pistolas en la hacienda El Coto, llevándose 125 pesetas que guardaba la mujer del capataz.

## Quedan en libertad los últimos deportados

Cádiz, 22.—Hoy han llegado de Canarias los doce deportados que faltaban por regresar de Villa Cisneros.

Quedaron en libertad y marcharon a sus residencias con sus familias, que les esperaban en el muelle.

No hicieron ninguna manifestación de importancia y se negaron a hacer declaraciones.

## Reyerta a la salida de un baile

**Un herido**

Oviedo, 22. — En una reyerta promovida a la salida de un baile en el pueblo de Herias, término de Boal, varios mozos se acometieron a tiros y puñaladas, resultando gravemente herido Manuel Alvarez.

**LA LIBERTAD se puede adquirir en las siguientes capitales:**

**PARIS: Hachette y Comp.ª, 111, rue Reaumur.**

**BIARRITZ: M. Vergnon, avenida Maréchal Foch, 3.**

**LE PEAGE DE ROUSILLON (Isére), Francia, M. Laurent.**

**LISBOA: Agencia Internacional de Livraria. Avenida Gare.**

**GIBRALTAR: Eleuterio Tabera, Cornvall, 8-2.**

**SAN FRANCISCO DE CALIFORNIA: «La Moderna Poesía», 658, Broadway.**

**SACRAMENTO (California): «La Hispano América», 207, L. Street. Broadway.**

**BUENOS AIRES: Antonio Almadén. Ribadavia, 1.255.**

**OPORTO (Portugal): Agencia Internacional de Livraria.**

**MANILA (Filipinas): «Manila Gráfica». Escolta, 17.**

**BOGOTA (Colombia): Juan Escobar Benavente.**

## Niña carbonizada

Ibiza, 22.—Cuando se encontraba sola en el domicilio de sus padres la niña de tres años Eulalia Ruiz cayó a un hornillo. Se le incendiaron las ropas y pereció carbonizada a consecuencia de las terribles quemaduras sufridas.

EN ZARAGOZA

## ASAMBLEA TRIGUERA

**Las conclusiones**

Zaragoza, 22.—Se ha celebrado la anunciada Asamblea de trigueros. Por unanimidad se aprobaron las siguientes conclusiones:

Que la prohibición de importar trigos sea ampliada a todos los demás cereales y piensos mientras exista en el mercado nacional un sobrante innecesario de todos estos cereales; y en cuanto a los trigos extranjeros procedentes de importaciones, ya fueren legales o clandestinos, que se aplique a los actuales poseedores de existencias las sanciones que determina el decreto de 12 de Julio de 1932. Pasadas estas circunstancias, se pide el restablecimiento del arancel y su aplicación invariable en toda su intensidad para todos los cereales.

Que sea dictada una disposión

Ministerio de Educación, Cultura y Deporte 2012

legal que defina como delito contra la salud pública el uso, tenencia, propaganda y tráfico de las sales y preparados comerciales que por algunos industriales y comerciantes vienen mezclándose en las harinas y en las masas, contraviniendo disposiciones prohibitivas vigentes, así como, por la gravedad y amplitud de los perjuicios que la supuesta mala fe por el empleo de estas substancias químicas pueda originar, se pide que tanto a los industriales respecto a los cuales se compruebe que hacen uso de las mismas, como a los comerciantes intermediarios que las faciliten, les sean impuestas multas no inferiores a 25.000 pesetas a cada uno, con participación del 50 por 100 para los inspectores que realizasen el servicio, además de incapacitar al infractor para ejercer el comercio y la industria.

Que tanto para vigilancia de Aduanas como para la fiscalización del cumplimiento de las disposiciones en vigor sobre el comercio de trigos y empleo de substancias nocivas a la salud pública, se autorice a las Asociaciones agrícolas y Federaciones industriales para nombrar inspectores que por cuenta y riesgo de dichas entidades que los nombren ejerzan aquellas funciones.

Puesto que el trigo no puede realizarse al precio mínimo de tasa, y en ocasiones aun siquiera a muy inferior cotización, se pide que sea declarado dicho cereal por el Gobierno de curso forzoso a precio de tasa para el pago de toda clase de impuestos, contribuciones y gastos necesarios a su producción.

Que en los territorios de Africa sometidos al protectorado español, en cuanto lo permitan los convenios internacionales, y desde luego en el aprovisionamiento de nuestro ejército, se empleen exclusivamente productos nacionales, y en este caso, los derivados del trigo y los demás cereales.

Exigir en todas las provincias el más exacto cumplimiento del decreto regulador del comercio de trigos en cuanto a la observancia del precio de tasa, y que como eficaz modo de lograr este efecto se amplíe el capital del servicio nacional de crédito agrícola en la cuantía necesaria para que puedan ser atendidos todos los préstamos con granatía de trigo hasta que funcionen los silos reguladores y se constituya el Banco Nacional Agrario.

¿CRIMEN O SUICIDIO?

## En el foso de una escalera aparece el cadáver de un hombre

En el foso correspondiente a uno de los montacargas de la escalera interior de la casa número 6 de la calle Mayor fué encontrado el cadáver de un hombre, que resultaba difícil de advertir por la obscuridad del sitio.

El portero dió cuenta a la Comisaría y varios funcionarios se personaron en el lugar del suceso, procediendo a la extracción del cadáver, operación que resultó laboriosísima en extremo, pues el foso tiene bastante profundidad.

Practicadas diversas diligencias pudo averiguarse la filiación de la víctima de este suceso. Se trata de Isidoro Rico Lachica, de cuarenta y un años, que habitaba con una hermana suya en la calle de Sebastián Herrera, número 7.

Isidoro Rico trabajaba en una sastrería establecida en la casa del suceso.

Los forenses que reconocieron el cadáver dictaminaron sobre la fecha del fallecimiento, asegurando que éste debe de datar de unos quince días, lo que coincide con la fecha de la desaparición.

En uno de los bolsillos del traje de Isidoro Rico fueron encontradas diez pesetas. El Juzgado realizó varias diligencias y se personó en la casa de la calle Mayor, ordenando el traslado del cadáver al Depósito judicial.

**Diligencias policíacas y judiciales**

Como resultado de las declaraciones prestadas por algunas personas que frecuentan la casa del suceso, la Policía ha considerado sumamente extraño el hallazgo del cadáver de Isidoro, y algunos agentes se encargaron de practicar determinadas pesquisas cerca de ciertas personas. Según parece, las relaciones que tenía Isidoro con estas personas eran de índole muy especial.

El día 8 del corriente mes, Isidoro, un amigo suyo llamado Paco y otro compañero de oficio estuvieron juntos en la sastrería de la calle Mayor. El dueño de la sastrería repartió cinco duros entre Isidoro, Paco y el otro compañero; a Isidoro le entregó diez pesetas, al otro otras diez y a Paco cinco, que rechazó indignado. Poco después llegó a la sastrería el socio del jefe, quien se dispuso a pagar los jornales y mandó a Isidoro a cambiar un billete de cien pesetas. Isidoro salió a la calle dispuesto a cumplir el recado; pero en vista de que no volvía, Paco fué a buscarle y se dirigió a un bar que tiene en las cercanías un pariente de Isidoro. Allí no le habían visto.

El hijo del portero de la casa se ha presentado a la Policía, a la que hizo entrega de nueve pesetas: una moneda de cinco, otra de dos y dos de una. Estas últimas se encontraban algo enmohecidas. El hijo del portero había hallado estas monedas entre la basura y el polvo del fondo del foso del montacargas en que apareció el cadáver.

Alrededor de las declaraciones prestadas, de índole delicada, como ya hemos dicho, se desarrollan los trabajos de la Policía, que quiere esclarecer totalmente el extraño suceso.

LAS TRAGEDIAS DEL MAR

## Desaparece la tripulación de un pesquero

Castellón, 22.—Ayer tarde salieron de este puerto varias embarcaciones de las que se dedican a la pesca del langostino.

Esta mañana regresaron todas, a excepción de la llamada «Concha». De nuevo varias lanchas motoras se hicieron a la mar, y a la altura de Almazora encontraron a dicha embarcación completamente desmantelada y sin que hubiese nadie a bordo.

Fué remolcada al puerto después de recorrer las motoras las inmediaciones del sitio en que se encontraba la embarcación.

Se supone que una racha de viento hizo volcar a la «Concha» y que su personal ha perecido ahogado.

La autoridad de Marina ha dispuesto que esta tarde salieran en busca de los náufragos diversas embarcaciones a motor por si aun se pudiera hallar con vida alguno de los tripulantes de la embarcación naufragada.

Estos eran Domingo Paches Pérez y dos marineros.

En el Grao el suceso ha causado enorme inquietud, y se espera con ansiedad el regreso de las embarcaciones salidas en la tarde de hoy para hacer nuevas investigaciones.

## El viaje del presidente de la República a Ciudad Real

**Se verificará el 27 del actual**

Ciudad Real, 22.—Se conoce ya oficialmente la fecha de la próxima visita a ésta del señor presidente de la República, que será el 27 del actual. Llegará en automóvil y se trasladará seguidamente de su llegada a la Diputación, donde se celebrará una recepción. Inaugurará el hospital y a continuación se dará un banquete.

Se trata de celebrar una corrida de toros, a la que asistirá su excelencia, marchando después a Alcázar. De la provincia se esperan muchas Comisiones.

LA SITUACION POLITICA

# En el despacho del presidente se celebró anoche una reunión de ministros

**El Sr. Azaña en el curso de coroneles**

El presidente del Consejo asistió ayer por la mañana en la Escuela de Guerra a una conferencia dada por el capitán de fragata Sr. Moreno Fernández en el curso de coroneles sobre los siguientes temas:

«Embarque en el puerto de Tarragona de un Cuerpo de ejército para trasladarlo a Baleares», «Colaboración de las fuerzas navales con un ejército de tierra, una de cuyas alas se apoya en el mar», «Posibilidades y ejecución de un desembarco en el litoral de Levante, al sur del Ebro.»

El Sr. Azaña, después de la conferencia, marchó a Palacio para someter a la firma del Sr. Alcalá Zamora varios decretos.

**El ministro de Justicia y la Cámara de la Propiedad**

El ministro de Justicia, al recibir a los periodistas, y después de manifestarles, contestando a requerimientos de éstos, que no tenía noticia alguna de interés que comunicarles, hízoles entrega de la siguiente nota:

«La Cámara de la Propiedad Urbana de Madrid ha dirigido al señor presidente del Consejo de ministros un escrito pidiendo la adopción de las disposiciones que estime más conducentes a la derogación de la orden ministerial dictada por el departamento de Justicia con fecha 10 del corriente recordando el exacto cumplimiento del artículo 44 de la ley de 21 de Noviembre de 1931 sobre contrato de trabajo.

En dicha instancia, en la que se dirigen al titular de la cartera de Justicia censuras y calificativos tan improcedentes como injustos, se hacen unos supuestos totalmente gratuitos para darle la satisfacción de replicarlos la misma persona que ha redactado el escrito. A manera de conclusión, se afirma en él que la orden de 10 de Abril, «que en su fondo es un episodio más de la perseverante campaña que sistemáticamente sostiene el actual ministro de Justicia contra la propiedad urbana, puede decirse que o no es nada, si sólo significa la exposición intrascendente de un criterio individual, o constituye una de las más violentas coacciones que desde la cumbre del Poder puede ejercerse sobre la libre actuación de los Tribunales».

Interesa, por tanto, al ministro de Justicia declarar, dejando a un lado la forma irrespetuosa en que, con respecto a él, se dirige al jefe del Gobierno un organismo oficial como la Cámara de la Propiedad Urbana, que en la orden cuya derogación se pide no hay, no puede haber, aun poniendo la peor intención posible en su interpretación, otra cosa que el recuerdo de una disposición cuyo cumplimiento para todos, pero muy especialmente para los juzgadores, es inexcusable.

Ello es perfectamente legal y cae dentro de las atribuciones de este departamento, y respecto a la oportunidad de hacerlo, conviene declarar que fué el ministro de Trabajo quien, con fecha 18 de Marzo, se dirigió a éste de Justicia en los propios términos que la disposición recoge para que, por los medios más expeditos y eficaces, se procurase la exacta observancia de la ley de Contrato de trabajo.»

**Antonio de Lezama, a una Dirección general**

En algunos colegas leemos que se asegura que nuestro ilustre compañero el antiguo y entusiasta republicano Antonio de Lezama va a ser nombrado director general de Prisiones, en substitución del Sr. Sol, que tiene que dejar el cargo por obligarle a ello la ley de Incompatibilidades.

También se asegura desde hace bastantes días, y con mayor insistencia, en los centros políticos, y especialmente en el ministerio de Hacienda, que el puesto para el que será designado Antonio de Lezama, como justo premio a sus relevantes servicios a la República, será el de director general de Aduanas, que asimismo ha de quedar vacante por estar el Sr. Berenguer, que actualmente lo desempeña, en el mismo caso que el director general de Prisiones.

**Reunión de ministros comentada**

A las cuatro de la tarde coincidieron en la Presidencia del Consejo los ministros de Justicia, Agricultura y Gobernación.

Cuando abandonaron el despacho del Sr. Azaña, después de las seis de la tarde, los ministros fueron interrogados por los periodistas acerca de la reunión.

—No ha sido reunión—contestó el Sr. Domingo—. Yo he venido a dar cuenta al presidente de dos ponencias que he redactado, y que examinará el Consejo del martes, sobre el asunto de la naranja, al objeto de que las vaya estudiando.

—¿Y no han tratado ustedes del traspaso de los servicios de orden público a la Generalidad?

—Para eso han venido los ministros de Justicia y de la Gobernación. Están retocándolo con el presidente, para hacer algunas correcciones.

El Sr. Albornoz salió poco después de su compañero, y explicó la reunión con estas palabras:

—Como el martes se reanudan las sesiones de Cortes y habrán de iniciarse con discusión de asuntos de mi departamento, he venido a conferenciar con el presidente. Como estaba también el ministro de la Gobernación, hemos tratado de la ley de Vagos, que afecta a su departamento y al mío, y que se leerá el martes en el Parlamento. El Sr. Domingo ha venido para tratar de la naranja.

El Sr. Casares permaneció aún algunos minutos en la Presidencia, y al abandonarla dijo que la reunión celebrada no era una conferencia imprevista.

—Hemos venido—dijo—el ministro de Justicia y yo para cambiar impresiones con el presidente sobre la ley de Vagos, próxima a discutirse, por afectar a los dos ministerios.

También hemos hablado brevemente del decreto referente al traspaso de servicios de Orden público a la Generalidad, que están poniendo en limpio y entregarán a ustedes a última hora.

—La ley de Vagos, ¿a quién corresponde promulgarla?

—A la Presidencia, puesto que afecta a dos ministerios.

—¿Es muy extensa?

—No; tiene unos 60 artículos.

El ministro de la Gobernación, antes de montar en su coche, confirmó también a los informadores que la presencia del Sr. Domingo la había motivado el dar cuenta al presidente de una cuestión relativa a los trabajos del Gobierno para resolver el problema de la naranja.

**El verdadero objeto de la reunión**

A pesar de las referencias oficiosas, parece que los ministros reunidos en el despacho del presidente trataron con éste de la situación electoral y de sus incidencias, sobre todo en la provincia de Badajoz, donde la actuación de las autoridades ha permitido que se forme un frente o alianza de los candidatos republicanos contra los candidatos socialistas.

Parece también que este gobernador de Badajoz figura en la próxima combinación que ha de hacerse pública el martes.

**Entrega de un pergamino**

A las siete menos cuarto se celebró ayer en la Presidencia del Consejo.

Una Comisión de los Cuerpos auxiliares de Oficinas Militares, de Artillería, Intendencia e Intervención ha hecho entrega al presidente del Consejo y ministro de la Guerra, D. Manuel Azaña, de un artístico pergamino, en prueba de agradecimiento por el decreto que publicó en el mes de Febrero de este año, beneficioso para ellos.

El pergamino lleva los emblemas de la República y las armas de los Cuerpos citados.

**Manifestaciones del jefe del Gobierno**

Anoche acudieron como de costumbre al ministerio de la Guerra los periodistas para conversar con el jefe del Gobierno.

Este, en efecto, los recibió y les comunicó que no tenía nada noticiable, y a su vez interrogó a los periodistas si ellos sabían algo de interés.

Los reporteros le dijeron que se decía que había crisis, porque por la tarde habían venido a conferenciar con él tres ministros, y el Sr. Azaña replicó:

—¿Es que cada vez que se reúnan a mí conmigo tres ministros ha de haber crisis?

—Pues se dice que ha dimitido el Sr. Casares Quiroga.

—Pues no me ha dicho nada —contestó riendo el jefe del Gobierno.

Después añadió:

—Vino a darme cuenta del decreto sobre la Junta de Seguridad de Cataluña, de la que es presidente como ministro de la Gobernación. Además, me ha dado cuenta del proyecto de ley sobre vagos y maleantes, que seguramente quedará terminado el próximo lunes, y nada más. Luego he trabajado con el subsecretario de Guerra; más tarde, con el de Hacienda, y ahora lo voy a hacer con el de la Presidencia.

Se le preguntó qué decretos había sometido a la firma del presidente de la República y contestó que uno se refería a los auxiliares de Agricultura y otros dos a otras tantas concesiones de cruces de la Orden de San Hermenegildo.

## El traspaso de los servicios de Orden público a la Generalidad

Anoche fué facilitado en la Presidencia el texto del decreto traspasando a la Generalidad de Cataluña los servicios de orden público.

Dice así esta disposición:

«De conformidad con el Consejo de ministros, y a propuesta de su presidente, vengo en decretar:

Artículo 1.º Se crea la Junta de Seguridad de Cataluña, que ha de tener a su cargo las funciones determinadas en los artículos 8.º y 9.º del Estatuto promulgado por la ley de 15 de Septiembre de 1932.

Art. 2.º Formarán parte de la Junta como vocales tres representantes del Gobierno de la República y tres de la Generalidad. Serán representantes del primero: el ministro de la Gobernación, el director general de Seguridad y el inspector general de la Guardia civil. Representarán a la Generalidad tres vocales que ella designe. Tan pronto sea comunicada la designación al Gobierno de la República se procederá a la constitución efectiva de la Junta, que celebrará su primera reunión en Barcelona, convocada por el ministro de la Gobernación.

Art. 3.º Los vocales podrán delegar sus funciones, con los mismos derechos y facultades, en otras autoridades dependientes de la suya o en las personas que designen.

Art. 4.º También formarán parte de la Junta como consejeros:

*a)* El general de la cuarta división orgánica del Ejército.

*b)* La autoridad judicial superior de la región.

*c)* Los gobernadores civiles de las provincias catalanas o las autoridades que les substituya en sus funciones.

*d)* Los alcaldes de Barcelona, Tarragona, Lérida y Gerona.

*e)* El general jefe de la primera zona de la Guardia civil.

*f)* El jefe superior de Policía de Barcelona.

*g)* El comandante general de los Somatenes armados de Cataluña.

*h)* El comandante jefe del Cuerpo de los Mozos de Escuadra de Barcelona.

*i)* Las demás autoridades superiores que, designadas por el Gobierno de la República o por la Generalidad y dependientes de uno u otra, presten servicios relacionados con los de Orden público en el territorio regional. Los consejeros serán reemplazados, en caso necesario, por quienes les substituyan en sus funciones.

Art. 5.º Los consejeros asistirán a las reuniones cuando sean convocados, y lo serán siempre que deba tratarse de materias relacionadas con su jurisdicción respectiva; no tendrán voto, pero podrán usar de la palabra en igualdad de condiciones que los vocales; emitirán los informes que de ellos se solicite; tendrán el derecho de formular, oralmente o por escrito, mociones o propuestas y podrán consignar en el acta o en documento anexo su opinión y dictamen sobre los asuntos de su competencia. La intervención de los consejeros en la Junta de Seguridad tendrá, pues, carácter informativo, con absoluta independencia de sus peculiares facultades como autoridades o funcionarios en el cargo que desempeñen fuera de la Junta.

Art. 6.º La Junta de Seguridad de Cataluña tendrá carácter permanente; pero su composición podrá ser modificada a propuesta propia por decreto del Gobierno.

Art. 7.º Será presidente de la Junta el ministro de la Gobernación, y vicepresidente el representante de la Generalidad de Cataluña que ésta proponga. La Junta nombrará un secretario, con voz, pero sin voto, respecto de los asuntos de funcionamiento y orden interior y organizará sus servicios de secretaría en la forma más conveniente.

Art. 8.º La Junta de Seguridad procederá al traspaso de los servicios que en virtud del artículo 8.º del Estatuto corresponden a la Generalidad, y se ajustará para ello, en cuanto sea de aplicación al caso, a las normas dictadas por decreto de esta Presidencia en 21 de Noviembre de 1932 para la creación y funcionamiento de la Comisión mixta.

Art. 9.º Los acuerdos relativos al traspaso de servicios serán adoptados por mayoría de las dos terceras partes de los vocales que constituyen la Junta. Cuando no se obtenga dicha mayoría, será sometido el asunto a la resolución de la Comisión mixta.

Art. 10. La Junta podrá limitar sus acuerdos relativos al traspaso de los servicios al aspecto técnico de los mismos, en las condiciones que ella determine, y podrá, en consecuencia, someter para su trámite y resolución a la Comisión mixta todas las demás cuestiones que se relacionen con el traspaso en otros aspectos.

Art. 11. La Junta de Seguridad establecerá, con carácter permanente, la debida coordinación de los servicios de orden público dependiente del Gobierno de la República con los de la Generalidad en forma que rindan ambos su máxima eficacia y se eviten la interferencia y duplicidad de funciones; ordenará la inspección de los servicios coordinados y establecerá asimismo el sistema rápido para la prestación de mutuos auxilios, ayuda e información en materia de orden público.

Art. 12. También entenderá la Junta de Seguridad en las cuestiones siguientes:

*a)* Creación, reglamentación y organización de Cuerpos de Policía y Seguridad en la región y modificaciones de los mismos.

*b)* Condiciones para la admisión, ascensos y separación en dichos Cuerpos.

*c)* Nombramientos y separación del personal directivo de los servicios de Policía y orden interiores de Cataluña atribuidos a la Generalidad.

*d)* Alojamiento y distribución de fuerzas.

*e)* Reglamentos y disposiciones para la prestación de servicios.

*f)* Reglamentación de guarderías y somatenes armados y de cuantas instituciones o entidades ofrezcan interés en relación con el orden público.

*g)* Asuntos determinados en el artículo 9.º del Estatuto y en el 22 del decreto de 21 de Noviembre de 1932.

*h)* Todos los demás asuntos que fuesen sometidos a su deliberación por el Gobierno de la República o la Generalidad.

Sobre las materias expresadas en el presente artículo, la Junta emitirá informe a los efectos previstos en el párrafo tercero del artículo 8.º del Estatuto.

Art. 13. Los acuerdos relativos a las materias mencionadas en los artículos 11 y 12 serán adoptados por mayoría de los votos de los vocales que constituyen la Junta.

Art. 14. El presidente convocará a la Junta y fijará las cuestiones a tratar y el lugar y la fecha de la reunión. Un reglamento, que aprobará la misma Junta, determinará la forma en que deba reunirse ésta en caso de urgencia, establecerá el procedimiento para relacionarse con el Gobierno de la República y la Generalidad y para recibir y atender la propuesta o indicaciones que uno u otra formulen, y fijará también las demás atribuciones del presidente, de los vocales y del secretario.

Art. 15. La Junta de Seguridad podrá delegar en autoridades de todo orden o en alguno de sus vocales la práctica de las actuaciones, diligencias y servicios que considere precisos para llevar a cabo su cometido y reclamar de la Comisión mixta y de todos los centros y autoridades de la Administración central y local las relaciones, antecedentes y auxilios que le sean precisos para cumplir su misión.

Art. 16. La Junta podrá acordar la creación de un Comité permanente integrado por un representante del Gobierno de la República y otro de la Generalidad y las demás autoridades o funcionarios que determine la propia Junta, la cual designará también quien deba presidirlo. El Comité permanente residirá en Barcelona, se reunirá por lo menos quincenalmente y dará cuenta de su actuación a la Junta de Seguridad. Esta podrá delegar en él total o parcialmente aquellas funciones que estime convenientes.

Art. 17. El ministro de la Gobernación dictará las disposiciones necesarias para el cumplimiento del presente decreto y las órdenes oportunas para facilitar la actuación de la Junta y hacer efectivos sus acuerdos en cuanto dependa de sus facultades.

Art. 18. Los gastos que ocasione el funcionamiento de la Junta de Seguridad y la actuación en ella de los representantes del Gobierno se sufragarán con cargo al presupuesto de ministerio de la Gobernación.

Art. 19. Todos los acuerdos que adopte la Junta de Seguridad de Cataluña serán comunicados al Gobierno de la Repúbilca y a la Generalidad, a los efectos que procedan.

Dado en Madrid a 22 de Abril de 1933.—*Niceto Alcalá Zamora y Torres.* El presidente del Consejo de ministros, *Manuel Azaña y Díaz.*»

## Incendio en un almacén

El Ferrol, 22.—Se declaró un incendio en los almacenes de efectos de electricidad establecidos en la calle Real, pertenecientes a la Sociedad José Luaces.

Los bomberos y el vecindario trabajan en la extinción del siniestro.

## Un acto en el Instituto Nacional Velázquez

Ayer se celebró en el Instituto Nacional Velázquez una conferencia de las organizadas con la colaboración de la Compañía Telefónica dedicadas a los escolares españoles. Cerca de un año viene desarrollando la Telefónica esta simpática labor, habiendo recibido sus enseñanzas complementadas con visitas a sus talleres y centrales más de 12.000 alumnos de diferentes Centros docentes. Es propósito de la citada Compañía extender sus enseñanzas por toda España. En estas conferencias, cuya realización está encomendada a los Sres. Varona y Losa, ingenieros de la Telefónica, se desarrolla un tema tan sugestivo como el de la evolución de la Telefonía desde su invento, en 1876, hasta nuestros días, en que esta rama de la ciencia eléctrica ha ad-

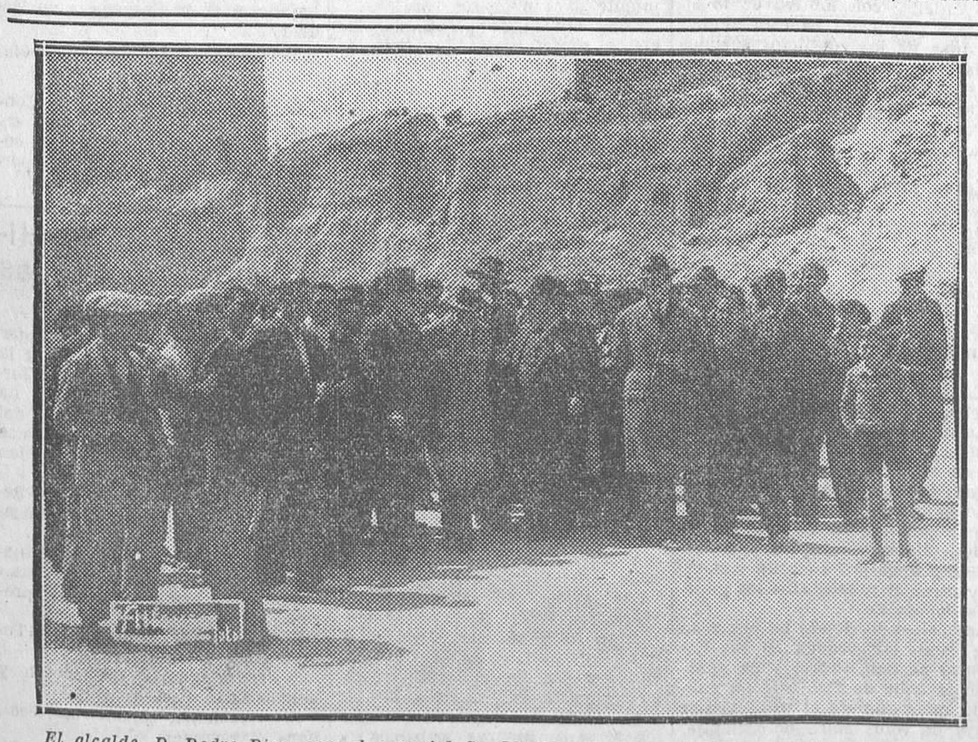

*El alcalde, D. Pedro Rico, con el concejal Sr. Muiño, el personal técnico del Ayuntamiento y una representación de vecinos estudiando sobre el terreno el problema de acceso a la nueva plaza de toros* (Fot. Alfonso.)

*El embajador de Francia, M. Herbette, con una representación de los oficiales franceses de la reserva que han venido a España en viaje de turismo y los artistas que tomaron parte en el festival celebrado en el teatro Español* (Fot. Alfonso.)

Ministerio de Educación, Cultura y Deporte 2012

quirido un grado de perfección que la coloca a la cabeza de las aplicaciones científicas.

Todo esto fué estudiado acertadamente por el Sr. Losa en su conferencia, la que amenizó con gráficos y proyecciones de películas.

El director del Instituto, D. Antonio Bernárdez; Claustro de profesores y alumnos quedaron satisfechísimos y muy agradecidos a la Compañía Telefónica por su acierto al llevar a cabo una labor cultural tan provechosa para la clase escolar.

Al terminar la disertación se celebró una conferencia con el Instituto Nacional de Zaragoza, cambiándose entre directores, profesores y alumnos mutuos saludos y frases de confraternidad.

UNA NOTA

## El Comité de las Jornadas eugénicas y el director general de Sanidad

El Comité organizador de las primeras Jornadas eugénicas españolas nos ruega la publicación de la siguiente nota:

«Este Comité ha visto con extrañeza la carta publicada por el señor director general de Sanidad, revelando una molestia personal totalmente injustificada. Es cierto que nosotros no hemos pedido permiso al Sr. Pascua para organizar las Jornadas; pero, en realidad, no vemos por qué estuviéramos obligados a ello, ya que ni la F. U. E., ni «Gaceta Médica», ni la Liga de Reforma Sexual, que las organizan, están subordinadas por vínculos oficiales a la Dirección de Sanidad. El Comité ha escogido libremente a los oradores teniendo en cuenta la competencia de éstos, y no comprende por qué el Sr. Pascua se permite llamarnos la atención sobre los cursos números 7, 13, 14 y 19, a no ser que quiera indicar que los hemos encomendado a personas por lo visto no gratas a él, circunstancia que no nos interesa. Este Comité, de lo único que se ha preocupado es de realizar un gran programa cultural prescindiendo de personalismos y mucho más de «estrechas conveniencias personales» de ninguno de los organizadores, y estima que después de los intensos trabajos y sacrificios que supone una organización de este tipo, sin apoyo económico de nadie, a lo menos que tiene derecho es al respeto de la Dirección de Sanidad, cuya actitud contrasta con la simpatía y colaboración que ha merecido de los señores presidente del Gobierno y ministro de Instrucción pública.

Los Sres. Zubiri, Bergamín y Romero Otazo, que figuran como oradores en el programa de las Jornadas, fueron incluídos a propuesta insistente de nombres y temas hecha por un profesor, director de uno de los cursillos, no habiendo existido, por tanto, error alguno de interpretación por parte del Comité organizador.

El Comité: *E. Suils, F. Acebes, E. Noguera, L. Huerta, J. Noguera, R. T. Samper.*»

## CONFLICTOS SOCIALES

### Los ferroviarios de Málaga

Málaga, 22. — La reunión de obreros y empleados ferroviarios de Andaluces y Sur de España, celebrada ayer tarde, bajo la presidencia del gobernador, duró más de cinco horas, llegándose al siguiente acuerdo:

Que el 1.275.000 pesetas de que dispone la Compañía para la paga extraordinaria sea distribuído entre el personal de sueldo y jornal menores de 2.500 pesetas y 7,50 pesetas, respectivamente; que al personal de sueldo y jornal superiores a los antes indicados no se le descuente el importe del Economato hasta tanto no se les abone en el mes de Mayo próximo la paga extraordinaria.

Para tratar de esta fórmula se reunió anoche la Federación de la Industria Ferroviaria con el Sindicato Autónomo Ferroviario. Hubo vivo debate, y, por fin, se acordó aceptar lo propuesto.

### La ocupación de braceros en Valdepeñas

Valdepeñas, 22.—Anoche, y requerido por la Directiva de la Federación local de trabajadores ante la actitud de la clase patronal, con relación al despido de braceros, llegó el gobernador para en unión de las dos partes interesadas ver de solucionar el conflicto.

La reunión fué muy extensa y se dió cuenta el gobernador de la situación, conminando a los patronos para la ocupación urgente de braceros, pues en caso contrario, y de seguir burlándose las disposiciones legales relativas al laboreo forzoso, anunció que obraría enérgicamente.

### Las Artes Gráficas de Tenerife, al paro

Tenerife, 22.—A las siete de la mañana comenzó la huelga del gremio de Artes Gráficas afiliado a la C. N. T. Afecta a los periódicos locales «La Tarde», «La Prensa», «Hoy», «Gaceta de Tenerife».

En el periódico «La Razón», de La Laguna, el gobernador publica una nota en que considera ilegal el movimiento por negarse el Sindicato a acogerse a los preceptos de la ley. Añade que en año y medio es la cuarta vez que los obreros obligan a suspender la Prensa.

### Los presos de Vitoria cesan en la huelga del hambre

Vitoria, 22.—Algunos presos sociales han declarado hace días la huelga del hambre. Se ignoran los motivos, porque sobre este extremo se ha guardado reserva en los centros oficiales. Los guardias de asalto practicaron el servicio de vigilancia dentro de la prisión y se rumoreaba la declaración de huelga general por parte de los elementos extremistas. La huelga no ha llegado por haber cesado en su actitud los reclusos.

### Protesta contra la reposición del secretario del Ayuntamiento de Pola de Laviana

Pola de Laviana, 22.—Terminada la sesión celebrada en el día de hoy por el Ayuntamiento, y notificada por el alcalde la resolución del Tribunal administrativo contencioso, que repone en su cargo al secretario, destituído por haber incurrido en graves responsabilidades, los concejales tomaron el acuerdo de retirarse indefinidamente del Ayuntamiento, con cuya actitud se solidarizó el alcalde.

La resolución fué comunicada al gobernador, y el alcalde declinó toda responsabilidad sobre posibles alteraciones del orden público. Después las organizaciones de la Casa del Pueblo pidieron la destitución del funcionario, que según aquéllas infirió graves daños a los intereses municipales.

Al hacerse público el fallo, entre el vecindario surgieron protestas.

El acuerdo del Ayuntamiento deja en paro forzoso a varios obreros que tenían ocupación en diversas obras municipales y que servían para aminorar la crisis obrera.

Se habla de celebrar una manifestación pública y declarar la huelga general los obreros mineros de esta localidad.

DESPUES DE LA OPERACION

## Bruno Alonso en grave estado

Santender, 22.—El diputado socialista D. Bruno Alonso sigue en estado bastante grave. Numerosos correligionarios han acudido al sanatorio para interesarse por la salud del enfermo. No se permite a nadie el paso a la habitación que ocupa el Sr. Alonso.

En la portería del sanatorio han sido colocados pliegos que se llenan rápidamente de firmas, demostración de las enormes simpatías que este modesto diputado obrero tiene en Santander.

También se han recibido en el sanatorio infinidad de telegramas de parlamentarios y amigos particulares y políticos del Sr. Alonso.

## HALLAZGO DE EXPLOSIVOS EN SEVILLA

Sevilla, 22.—Envueltos en un saco, y ocultos en un trigal perteneciente a la huerta del arzobispo, encontró la Guardia civil un bulto sospechoso, que recogió y llevó al cuartel, y abierto se vió que contenía dos kilos de dinamita en 21 cartuchos, cinco kilos novecientos gramos de metralla, una olla de hierro agujereada, ocho metros de mecha, 49 pastillas de clorato potásico, tornillos, metal y 14 fulminantes.

Algunos de estos objetos estaban envueltos en un ejemplar del periódico «El Libertario», en una de cuyas márgenes aparecía escrito con lápiz el nombre de Francisco Pascual Sánchez.

Otros estaban envueltos en un ejemplar de «C. N. T.», en que había escrito a lápiz también el nombre de Manuel Rojas y a pluma se leía: «Los ases del hambre.»

La Guardia civil supone que el bulto debió ser arrojado desde un automóvil.

UN INCENDIO

## Fábrica de chocolates destruída

Albacete, 23.—A las ocho de la noche última se declaró un violento incendio en la fábrica de chocolates y dulces La Pajarita.

Las llamas destruyeron por completo la maquinaria y las existencias que había en el pabellón en que está instalado el molino de especias, cuya techumbre se derrumbó.

Aunque los bomberos acudieron rápidamente y trabajaron con denuedo, las pérdidas son importantes.

El fuego tardó varias horas en ser localizado.

Es el cuarto siniestro que se registra en la fábrica en pocos años.

EN ARANJUEZ

## La inauguración de la Exposición de tapices

Aranjuez, 22. — Terminadas las obras en el palacio donde se instalará la Exposición de tapices, el próximo lunes se celebrará la inauguración del certamen, con asistencia de los presidentes del Consejo y del Patronato del Turismo y de las autoridades locales.

## El doctor Recaséns, jubilado

La «Gaceta» publica un decreto del ministerio de Instrucción declarando jubilado a D. Sebastián Recaséns Girol, catedrático numerario de la Facultad de Medicina de la Universidad Central.

INFORMES DE CATALUÑA

# El Sindicato de Transportes de Barcelona ha acordado comenzar mañana la huelga

## Anoche fué levantada la pavimentación de muchas calles

### Unos pistoleros se llevan un «auto» y lo devuelven sin saberse en qué lo utilizaron

Barcelona. 22.—El chofer Roberto Zubiri, de cuarenta años, se presentó esta mañana en la Delegación de Policía, y más tarde en el Juzgado de guardia, para denunciar que al pasar esta madrugada, cerca de las cinco, por la calle de Pelayo le fué alquilado el coche por un joven de unos veinte años y una mujer también joven, dándole la dirección de la calle de París esquina a la de Urgel.

Al llegar a este punto, el que iba dentro del «auto», pistola en mano le obligó a descender del pescante, al tiempo que dos desconocidos más subían al «taxi», armados también con pistolas, ordenando al chofer entrar en su interior.

El «taxi», conducido entonces por el primer pistolero, que se puso al volante con la muchacha a su lado, marchó por la carretera de Sarriá hasta el camino de Güell, donde los que iban dentro del «auto» le obligaron a descender y le maniataron, colocándole las manos a la espalda. Luego le ordenaron que marchase hacia el túnel que hay en aquellos lugares, y el del volante le quitó la gabardina y la gorra. Una vez en el túnel le ataron los pies y le preguntaron dónde vivía, cómo se llamaba y algunos otros detalles, al mismo tiempo que le anunciaban que si se movía antes de una hora de aquel lugar lo matarían.

Entonces los atracadores se marcharon; pero poco después los que habían subido últimamente al coche volvieron y dijeron a su víctima que tenían orden de custodiarle. El chofer, maniatado, les pidió que no le hiciesen nada y que les entregaría el único duro que poseía, añadiendo que tenía cuatro hijos. Los hombres le contestaron que nada tenía que temer, puesto que sólo necesitaban el coche unos momentos; pero la mujer, que, como hemos dicho, era joven, replicó:

—¡Atadle bien! ¡Que se fastidie!

Durante el tiempo que permaneció bajo el puente, por estar sin la gabardina se quejó de frío, y uno de los que le custodiaban se despojó de su americana y se la echó sobre los hombros al chofer, comentando:

—Luego dirán que los atracadores tienen mal corazón.

A las ocho y media de la mañana el ruido del motor de un coche les anunció la llegada de la mujer y el hombre que se fueron con el «taxi». Entonces los vigilantes del chofer le desataron los pies y le dijeron que ya se podía marchar. El chofer así lo hizo, hasta que encontró a un transeúnte, a quien rogó que le desatara las manos. Luego subió a un autobús de Esplugas y denunció lo ocurrido.

### Audaz asalto a las oficinas de una fábrica.--Entre los atracadores figuraba una mujer.--Los malhechores huyen con el importe de los jornales de los obreros

Alrededor de las diez de la mañana se detuvo un «taxi» en la calle Bagar, de la barriada de Sans, y de él descendieron varios hombres y una mujer, que se dirigieron decididamente a la importante fábrica de los señores Serra y Balet. La mujer golpeó repetidamente la puerta, y apenas descorrido el pestillo, ésta fué empujada desde el exterior y penetraron en el zaguán de la fábrica cinco individuos armados de pistolas, mientras la mujer huía.

Los cinco pistoleros, amenazando a cuantos encontraban a su paso, se dirigieron a un cuerpo de edificio en construcción que comunica con el despacho de la fábrica, en el que entraron. Allí se encontraba el cajero de la fábrica, D. Leonardo Rodríguez, que preparaba, en unión de un ayudante y una mecanógrafa, los jornales de la semana.

Los pistoleros se dirigieron a la mesa en que se encontraba el dinero y se apoderaron de 8.000 pesetas en billetes, 1.770 en monedas de a duro y 400 en pesetas dobles y sencillas.

Cometido el robo, los atracadores salieron a la calle, y el que llevaba el dinero subió en el «taxi» que les había conducido, en el que huyó velozmente con dirección a Sans, seguido del cajero y de algunos empleados de la fábrica, a quienes amenazaba el pistolero con un arma.

Mientras se realizó el hecho, otros dos pistoleros de la misma banda se situaron en la calle Bacardim, frente a unas ventanas bajas del edificio en construcción de la fábrica, que comunica con las oficinas de la misma, para proteger en caso necesario la huída de los compañeros que cometían el robo.

Una vez cometido éste, y después de huír el que llevaba el dinero, los que se situaron en la ventana huyeron, y los otros cuatro que quedaron en la puerta detuvieron una camioneta dedicada al reparto de lejías, amenazando al chofer; subieron en ella y desaparecieron con dirección a Hospitalet, y en una calle de esta población detuvieron el vehículo, descendieron de él y huyeron.

Por diversos detalles se desprende que los atracadores conocían perfectamente las costumbres de la fábrica y la situación de las dependencias de la misma. La mujer que golpeó en la puerta tenía acento extranjero, y los atracadores también.

A primeras horas de la tarde se encontró abandonado en Las Corts un «taxi», que se cree fué el que utilizaron los atracadores, los cuales no se llevaron todo el dinero que había en la oficina, pues en un cajón de la mesa había cerca de 3.000 pesetas más.

### Estado de los conflictos planteados en Barcelona

Con pocas variaciones, el conflicto del puerto continúa igual que en días anteriores. Se presentaron unos 70 obreros pertenecientes a la descarga del carbón mineral, pero se negaron a trabajar. Entre los obreros libres se consiguió reclutar a 50 para la descarga del vapor «Norte», 60 para el vapor «Pablo», 60 para el vapor «Mieres» y 15 para el «Satrústegui», formando un total de 185 obreros, que con los 220 que trabajan en los almacenes, entre semanales y libres, forman un total de 450 obreros.

Han acudido algunos carros protegidos por fuerzas de Seguridad y por tres coches con fuerzas de Vigilancia.

El Jurado mixto ha acordado en la reunión celebrada declarar que la huelga era ilegal, especialmente la del carbón mineral, y conceder un plazo, que termina el martes, día 25, para que los obreros se presenten al trabajo en el lugar de costumbre. De no hacerlo se entenderá que renuncian a seguir perteneciendo al Censo, y serán anulados sus carnets, con pérdida de todos los derechos y beneficios que pudieran corresponderles.

En el carbón vegetal no se ha trabajado. En las sales potásicas, como ha llegado mineral, han trabajado 30 obreros de la U. G. T., cinco del Montepío y seis libres. Se han presentado escasos obreros al trabajo. Algunos se retiraron sin admitir contratación, fundándose en que se les dan 12 pesetas y deben ganar 17.

Los obreros del ramo de construcción que están construyendo un tinglado en el muelle del contradique tampoco han acudido al trabajo. Los obreros afiliados al Montepío de San Pedro Pescador han dejado de presentarse, como venían haciendo, en el muelle del Rebax. Los que aceptan el Jurado mixto han sido contratados en el muelle de España.

Según han manifestado oficialmente, estos obreros, que forman un grupo de 339, dicen que se alejarán definitivamente del Montepío y formarán una Sociedad titulada Antiguos Cargadores de Barcelona, Sociedad autónoma.

El trabajo a bordo de los buques se ha efectuado sin novedad.

### Intentan incendiar un camión

Esta mañana, al pasar un camión cargado de balas de algodón por el Paralelo y al llegar a la avenida Mistral, le salió al encuentro un individuo preguntando por una calle, entreteniendo al conductor del vehículo.

Entre tanto, otros sujetos lanzaron contra el camión una botella de gasolina y le prendieron fuego.

Acudió una pareja de la Guardia civil y unos transeúntes, que sofocaron rápidamente el pequeño incendio.

También se registraron otras coacciones sin importancia.

### La huelga en las minas de Cardona

Al recibir el gobernador a los periodistas les manifestó que en Cardona, según las noticias que tenía, continuaba en igual estado el conflicto existente; pero que van subiendo del fondo de las minas más obreros.

Negó que se hubiese amenazado a los obreros que estaban en el interior con que al salir serían detenidos.

—Lo único que hay—añadió—son unas detenciones que, con sus correspondientes atestados, se han enviado al juez de Berga, encargado de instruir el sumario.

### Una huelga de brazos caídos

En la calle Badal se han declarado en huelga de brazos caídos 350 obreros pertenecientes a la fábrica de vidrio de aquella calle por haber descargado un carro de carbón que iba protegido por la fuerza pública.

Cincuenta mujeres que trabajan en dicha fábrica no han secundado la huelga.

### Los anarquistas perturban un mitin en el que intervenía Pestaña

En Sallent, organizado por algunos elementos sindicalistas del pueblo, se celebró un acto de orientación sindical a cargo de J. Robusté, Mascarell y Angel Pestaña. Un individuo del Comité leyó los estatutos del Sindicato del Arte Fabril, siendo interrumpido constantemente por gritos, silbidos y denuestos por parte de los elementos de la F. A. I.

Habló a continuación Robusté, pronunciando un discurso que apenas fué interrumpido, en el cual atacó a la U. G. T. y al Sindicato de La Victoria.

Acto seguido hizo uso de la palabra Mascarell, cuyo discurso fué continuamente interrumpido por el griterío de los concurrentes.

Al levantarse Angel Pestaña para hablar estalló un escándalo indescriptible, con mueras, silbidos y vivas a la F. A. I. Hubo momento en que el escándalo adquirió enormes proporciones, y en medio de esta confusión volaron algunas sillas y se repartieron palos y puñetazos, hasta el punto de que fué precisa la intervención de la fuerza pública, que desalojó a los perturbadores. Poco después se restableció la calma, continuando el acto. El pueblo está indignado por el proceder de los extremistas.

### Un artículo de «La Vanguardia» contra los excesos de los Sindicatos

«La Vanguardia» publica un editorial en el que dice que en Barcelona, desde hace bastante tiempo, hay unos Sindicatos que su funcionamiento interno y sus maneras de producirse en la vida pública son declaradamente ilegales y clandestinos.

No se someten a ninguna ley general ni reconocen más autoridad que la propia. Ante la gravedad de una situación semejante, la actitud casi tradicional de la autoridad gubernativa es un estira y afloja continuo. Cuando las cosas se ponen demasiado mal se clausuran los Sindicatos ilegales, y algunos de sus personajes directores son detenidos, y cuando se establece relativamente la normalidad, los Sindicatos vuelven a abrirse. Las detenciones se dejan sin efecto y todo recomienza como si tal cosa.

Los Sindicatos clandestinos vuelven a actuar en la sombra y las autoridades a hacer la vista gorda desde la plena luz. Esto es de una inmoralidad como un templo, porque implica la relajación lenta y segura de todo principio de autoridad, con el entronizamiento paulatino de la más intolerable anarquía. Es la sustitución del régimen de legalidad imperante por el régimen de la ilegalidad consentida. La misión de la autoridad es garantizar el inexorable cumplimiento de las leyes: a los que se someten a ellas, toda la protección de la fuerza pública; a los que se rebelen contra ellas, todo el rigor de la Justicia.

### Llegada de fuerzas.--Reunión de autoridades policíacas.-Grupo disuelto.--Precauciones y registros

El gobernador, al recibir esta noche a los periodistas, les manifestó que mañana llegarán a Barcelona dos compañías de guardias de asalto. Una de ellas procedente de Madrid. También llegarán varios números de la Guardia civil para cubrir las bajas habidas en la plantilla de Barcelona, que no habían sido cubiertas hasta ahora.

El jefe superior de Policía reunió esta noche en su despacho a los comisarios jefes de brigada y a los delegados de todas las Comisarías de Barcelona, a los que dió órdenes con motivo de la situación planteada en esta ciudad a causa de los conflictos sociales existentes. Según nuestras noticias, las órdenes fueron muy severas.

Por la Policía se han adoptado esta noche precauciones en diversos sectores de Barcelona.

En la plaza de España, a últimas horas de la tarde, la Guardia civil se vió obligada a evolucionar para disolver un numeroso grupo de individuos. Asimismo se procedió al registro y requisa de algunos coches particulares y «taxis».

### Grupos de mozalbetes levantan el adoquinado

En las primeras horas de la noche, como obedeciendo a un plan premeditado, en puntos estratégicos de la ciudad muy distantes unos de otros, grupos formados en su mayor parte por muchachos jóvenes han levantado el pavimento y adoquinado de las calles, dispersándose después algunos grupos por su propia cuenta y otros al presentarse los guardias de asalto.

Las calles en donde ha ocurrido esto están enclavadas en las barriadas de San Andrés y de Sans.

En la calle de Poniente ha quedado interrumpido el tránsito por causa de estos actos de sabotaje.

### A medianoche se practicaron más de un centenar de detenciones

Alrededor de las doce de la noche la Policía practicó registros en el café La Tranquilidad y el bar Chicago, del Paralelo, y detuvo a 32 individuos en el primero y 50 en el segundo. Al mismo tiempo los guardias de asalto han practicado registros en el Sindicato del Transporte, donde se han efectuado 18 detenciones, ocho de ellas de obreros tranviarios. También se han practicado 25 detenciones en el Ateneo Libertario de Gracia y otras en el del Clot; pero se ignora el número de detenidos. Estos Centros han sido clausurados por orden gubernativa.

### Medidas contra las Sociedades que no se ajusten a la ley

Según noticias de fuente muy autorizada, las autoridades tienen el propósito de acabar con las entidades al abrigo de las cuales parece se han repartido armas y se han planeado recientemente actos delictivos. Al parecer, las autoridades sólo piensan respetar la existencia de aquellas entidades que justifiquen plenamente su carácter de Sociedades obreras para la defensa de los intereses de la clase y que, desde luego, no se salgan de la ley.

### Extraordinaria vigilancia en los alrededores de los Sindicatos.--Cacheos

Por los alrededores de las calles donde están instalados los Sindicatos de la C. N. T. se han adoptado toda clase de precauciones y ejercen vigilancia guardias de asalto y de Seguridad armados de tercerolas. La fuerza pública cachea a cuantos intentan penetrar en los locales de los Sindicatos. Según parece, también se han practicado algunas detenciones

### Mañana parará el transporte rodado

Por acuerdo del Sindicato del Transporte, y como solidaridad con los huelguistas del puerto, el próximo lunes irán a la huelga los obreros del transporte rodado, entre el que se encuentran carros y camiones.

### Registros y clausura de Centros extremistas

Barcelona, 23 (tres madrugada). Por la Policía han sido requisados esta madrugada doce automóviles que, con agentes de la autoridad, recorren las calles de la ciudad, especialmente las barriadas obreras.

Del mismo modo patrullan guardias de asalto en camionetas.

A altas horas de la madrugada continuaban los registros en los Sindicatos de la C. N. T. Según parece, mañana serán clausurados todos los Ateneos anarquistas libertarios que no lo hayan sido esta noche.

En las primeras horas de la madrugada han sido clausurados el Sindicato del ramo de la Metalurgia y el Ateneo Libertario de Sans. En este último se han practicado algunas detenciones.

### Se ocupa la imprenta de «Solidaridad Obrera»

A las dos de la madrugada algunos agentes de Policía, acompañados por guardias de asalto, se personaron en la imprenta del órgano de la C. N. T. en Barcelona, «Solidaridad Obrera», y han ordenado la suspensión de la confección del periódico sindicalista.

Por consiguiente, mañana no se publicará.

En la imprenta han quedado de retén algunas parejas de guardias de asalto.

### Los divorcios tramitados en Barcelona

En virtud de orden del Tribunal Supremo, los Juzgados de primera instancia han remitido al Decanato una estadística de los divorcios que llevan instruídos y los que están pendientes de instrucción. En Barcelona se han repartido a los distintos Juzgados 1.455 divorcios, y de ellos se han remitido ya a la Audiencia para su fallo 681.

## De enseñanza

### Curso de perfeccionamiento para maestros rurales

Con la cooperación de las Escuelas Normales y de la Inspección de Primera Enseñanza se organizan cursos de perfeccionamiento para maestros rurales.

Estos cursos no serán estrictamente profesionales. Al lado de las cuestiones pedagógicas deben tratarse temas científicos y literarios.

Se celebrarán los primeros como ensayo druante el próximo mes de Mayo, y abonándose a cada Escuela Normal, para los gastos que ocasione, la cantidad de 3.000 pesetas.

Los maestros que deseen asistir al cursillo lo solicitarán de la Inspección de Primera Enseñanza antes del 30 de Abril. La Junta de inspectores elegirá de entre los que soliciten, veinte maestros y maestras de gran vocación que sirvan en las Escuelas rurales más apartadas de la provincia. Cada maestro elegido percibirá del Estado un subsidio de 50 pesetas. Los profesores de cualquier centro, o personas preeminentes, invitados para dar los cursillos, inspectores y maestros a quienes se confía la explicación de lecciones, percibirán 15 pesetas por cada una de ellas.

Las tareas de estos cursillos abarcarán temas de interés especial en las Ciencias y en las Letras; cuestiones de Pedagogía, Metodología, organización escolar y lecciones prácticas de las escuelas de la localidad; visitas a los Museos, lugares artísticos y escuelas que puedan considerarse como modelo.

El Claustro de la Normal y la Junta de inspectores, en reunión conjunta convocada por el director de la Normal, acordarán el plan de trabajo del cursillo y designarán los profesores y maestros que deban intervenir.

Las 3.000 pesetas que para este cursillo se asigna a cada Normal se librará al habilitado de la misma y se distribuirán de esta forma: 2.000 pesetas para los maestros cursillistas; 900 para los profesores; 100 pesetas para material, cuya inversión se justificará en la forma y plazo que previenen las disposiciones vigentes.

### Subvenciones para viajes y cursillos

Se conceden las siguientes subvenciones: de 2.000 pesetas a doña Victoria Zárate, directora del grupo escolar Tomás Bretón, de Madrid, para realizar un viaje cultural. Al presidente de la Asociación del Magisterio Nacional primario de Murcia, con el mismo fin que al anterior; de 4.000 al inspector de Primera enseñanza de la provincia de Alicante, para la organización de cursillos para maestros; de 2.000 al presidente de la Sección provincial de Primera enseñanza de la provincia de Palencia, para el mismo fin que el anterior; de 1.000 a D. Belisario Hernández, de Aldea Seca (Avila), para viajes culturales, y a la Junta de inspectores de Primera enseñanza de Teruel, para el mismo objeto que el anterior, 3.000.

Al Instituto de Béjar, y para una excursión escolar de profesores y alumnos con carácter colectivo, se le ha concedido la subvención de 2.500 pesetas. Igual cantidad, y para idéntico fin, a los Institutos de Yecla, Vitoria, Zafra, Alicante, Baeza, Huelva, Cabra, Huesca, Lérida, Figueras, Calatayud, Almería, Cádiz, Ceuta, Gerona y Albacete.

### Jubilaciones

Se jubila a D. Pedro Otero, maestro de Adanero (Avila); don Ignacio Suárez, de Barcebal (Soria); D. Amable Cabezudo, de Reinosa de Cerrato (Palencia); D. Juan Matas, de Urdiales de Páramo (León); D. Antonino Moreno, de Ruesga (Palencia); don Juan Ciriaco Coronel, de Mombiana (Soria); doña Clara Prat, de Torrebeses (Lérida); doña Antonia Vidal, de Massanet de la Selva (Gerona); doña María Serapi, de Sasoabera (La Coruña); doña María Encarnación Martínez, de Vega en Gijón (Oviedo); doña Mercedes de Cela, de Coria del Río (Sevilla); doña Raimunda Gómez, de Aldehuela de Calatañazor (Soria); doña Josefa Carrera, de Valles de Valdavia (Palencia); doña Concepción Dagas, de Barcelona, y doña E. Ortiz, de Pálmaces de Jadraque (Guadalajara).

### Subvenciones para construcción de escuelas

Se concede la subvención de pesetas 78.779 al Ayuntamiento de Briones (Logroño), para construir dos escuelas graduadas; 178.400, al Ayuntamiento de Grado (Oviedo), para dos escuelas graduadas; 108.169, al de La Línea de la Concepción (Cádiz), con destino a dos escuelas graduadas, y 104.000, al de Paterna (Valencia), para una escuela graduada.

### Corrida de escalas

La «Gaceta» publica la corrida de escalas correspondiente al mes de Marzo. Ascienden a 8.000 pesetas hasta el Sr. Brunet, número 391; a 7.000, el Sr. Burillo, número 954; a 6.000, el Sr. Puco, número 1.834; a 5.000, el Sr. Blanco, número 3.144, y a 4.000, el Sr. Serrano, número 64 de la lista del año 1928.

En maestras ascienden: a 8.000 pesetas hasta la señora Ribes, número 401; a 7.000, señora García, número 906; a 6.000, señora Ivermón, número 1.815; a 5.000, señora García, número 3.137, y a 4.000, señora Méndez, número 63 de la lista de 1928.

### Asociación de Trabajadores de la Enseñanza de Madrid

Se otorga la autorización solicitada para que se modifique el reglamento de la Asociación de Trabajadores de la Enseñanza de Madrid.

### Material para los Consejos provinciales

Se ha mandado librar a los Consejos provinciales de Primera enseñanza la consignación del corriente año para material, importante 70.000 pesetas.

## La Sociedad de Higiene y las Jornadas eugénicas

La Sociedad Española de Higiene, con el fin de contribuir a la celebración de las primeras Jornadas eugénicas españolas, ha acordado dedicar la sesión del próximo martes, día 25, a temas eugénicos, con el siguiente orden del día:

Señor Yagüe y Espinosa: «Reconocimiento, consejo y certificado prenunpcial.»

Señor Benito Landa: «Vacunación antituberculosa y eugenesia.»

Señor Palanca: «Higiene prenatal.»

Señor Verdes Montenegro: «Tuberculosis y eugenesia.»

Señora Peguero: «Educación y eugenesia.»

El presidente, doctor Mariscal, hará el resumen.

El acto, que es público, se celebrará en su domicilio social, Esparteros, 9, a las siete de la tarde.

Ministerio de Educación, Cultura y Deporte 2012

# LA FIESTA DEL TRABAJO

**¡Trabajadores madrileños!**

Para conmemorar la Fiesta del Trabajo se celebrará el domingo 30 de Abril un mitin en la plaza de toros Monumental, en el que intervendrán los siguientes oradores:

Indalecio Prieto, Fernando de los Ríos y Julián Besteiro.

Presidirá Trifón Gómez, presidente de la Agrupación Socialista Madrileña, organizadora del acto.

Le acompañarán en la presidencia Francisco Largo Caballero y Paul Faure, secretario del partido socialista francés.

Las localidades se despacharán en la Casa del Pueblo. Los días 25 y 26 se atenderán exclusivamente los pedidos—acompañados de su importe—de las entidades pertenecientes a la Unión General de Trabajadores y los afiliados al partido. Los días 27, 28 y 29 se despacharán al público en general.

Todos los pedidos de localidades (todas con asiento) será de una peseta, y el importe de lo recaudado—deducidos los pequeños gastos de organización—se destinará íntegramente a engrosar la subscripción de la rotativa.

Todos los pedidos delocalidades deben venir acompañados de su importe.

Se está organizando el servicio de transporte de ida y vuelta desde las barriadas obreras a la plaza, a base de aumentar a las horas adecuadas el número de tranvías y coches del «Metro» y un servicio especial de autobuses a precios módicos organizado por los compañeros del Transporte.

Asegurarán el orden en el interior y a las puertas del local los compañeros de la Juventud Socialista.

¡Trabajadores madrileños! Acudid al mitin. Celebraréis así vuestra Fiesta del Trabajo y contribuiréis a adquirir la rotativa.

VIAJE DE ESTUDIO

## Hoy llega el ministro de Trabajo francés

Irún, 22.—En el sudexpreso llegó procedente de París el ministro de Trabajo francés, M. Dalimier. Continuó el viaje a Madrid, donde pasará unos días, a fin de estudiar la situación económica y política de España desde la implantación de la República.

Después publicará unos artículos en «L'Intransigeant».

El viaje del político francés no tiene carácter oficial.

# PALACIO NACIONAL

**Cumplimientos al presidente de la República**

Ayer mañana recibió en audiencia el presidente de la República a D. Angel Díaz, presidente de Sala del Tribunal Supremdo; a D. Vicente Alonso Pérez, a don Salvador Herranz, del Centro Republicano de Buenos Aires, en representación de las Asociaciones españolas de aquella capital; a D. Vicente Armando López, a don Cornelius Vanderbilt, a D. Francisco Criado Díaz, director de Asistencia social y Mendicidad del Ayuntamiento de Madrid; al señor Suárez Inclán, a D. Alfonso Fernández Serrano, a D. Mariano Hidalgo, a D. Francisco Villa Urrutia y al coronel Sr. Teodorescu, agregado militar de Rumania.

**Nuevos donativos**

En la Secretaría general de la Presidencia de la República se facilitó la siguiente nota oficiosa:

«Con motivo del segundo aniversario de la República, el jefe del Estado ha hecho nuevos ingresos en cada una de las 53 cartillas de Ahorro Postal a favor de otros tantos niños y niñas de todas las Inclusas de España.»

**El festival infantil de mañana**

Nota oficiosa:

«A la Presidencia de la República llegan estos días constantemente demandas de invitaciones para asistir al festival que en obsequio de los niños de las escuelas de Madrid se celebrará en el Campo del Moro el lunes 24, a las cuatro de la tarde.

La Secretaría general se ve obligada a hacer público la imposibilidad de atender peticiones de familiares y amigos de los niños asistentes, porque dado el fin de la fiesta, organizada únicamente en obsequio de los niños de las escuelas municipales y nacionales, no es posible hacer excepción invitando a otra personas, ya que ello desvirtuaría el carácter fundamental que ha presidido la organización del festival infantil.»

*

El jefe del Estado, en persona, se ha ocupado de este festejo en obsequio de los infantiles escolares.

Por su iniciativa se ha ampliado hasta 3.000 el número de las invitaciones repartidas entre los alumnos de las escuelas, participando de ellas también determinado número de acogidos del Colegio de la Paz (Inclusa).

Ha comenzado la distribución de sillas en los jardines del Campo del Moro con el fin de que las criaturas puedan disponer individualmente de asiento que ocupar.

Los chiquillos serán obsequiados personalmente con unas cajitas que contendrán su merienda.

Su valor es de seis pesetas, y sólo en este aspecto el festival infantil, que con tanto cariño organiza el jefe del Estado, supone un gasto de 18.000 pesetas.

# Manejos monárquicos

**Registros y detenciones en Granada, Santafé y Motril**

Granada, 22.—En cumplimiento de órdenes de la superioridad, la Policía practicó un registro en el domicilio del capellán y profesor del Sacro Monte D. Enrique Pérez Padilla y procedió a la detención de éste.

El detenido fué conducido a la Comisaría, y seguidamente pasó a la cárcel, en donde continúa incomunicado.

Los agentes se trasladaron seguidamente al pueblo de Santafé y practicaron un registro en casa de D. José Gámez González, que también fué conducido a la Comisaría, en Granada.

La Policía de Motril efectuó otro registro en el domicilio de don Joaquín Robles Estévez, industrial. Parece que este señor será igualmente conducido a esta capital.

Se asegura que estos registros y detenciones responden a una denuncia que se ha hecho contra los citados señores y en la que se afirma que los detenidos preparaban un complot monárquico. Asimismo se dice que las órdenes emanaban de Madrid.

A última hora se ha sabido que lo ocurrido es que se han encontrado unas cuartillas de propaganda—en opinión del gobernador, con fines electorales—de carácter fascista, en las cuales se invita a las derechas a un cambio de actitud y se las aconseja que cometan actos de violencia, substituyendo las razones por las pistolas, la gasolina y los petardos.

**Ingeniero multado**

Alicante, 22.—Al llegar al hotel Nogueras para solicitar hospedaje el ingeniero D. Tomás Gómez Acebo, procedente de Madrid, y al llenar la hoja de entrada para el registro, escribió palabras de mal gusto y soeces, que denotaban hostilidad al régimen, por cuyo motivo el gobernador le ha impuesto una multa de 250 pesetas.

**Detenidos por dar gritos subversivos**

Orihuela, 22.—Cuando regresaban de Murcia significados elementos contrarios a la República ocupando una camioneta, entraron en la ciudad dando gritos de «¡Abajo la República!», «¡Viva la monarquía!», «¡Muera Azaña!»

Los guardias municipales los detuvieron y llevaron al cuartelillo municipal, donde quedaron detenidos, dándose cuenta del hecho al Juzgado.

# El Melo hace una gran "faena"

**Pero la cuadrilla, en vez de pedir la oreja, le reclaman el dinero**

En el cuartel de la Guardia civil de Tetuán de las Victorias han presentado una denuncia Pedro Calvo, Emilio Ragel, Juan Linares y Eugenio Merino, que forman la cuadrilla del matador de novillos Agustín Fernández (Melo), quienes denuncian al «maestro» por haberse fugado con las cantidades que les pertenecían por la corrida que torearon en la plaza de Tetuán el día 17 del corriente. La denuncia fué trasladada al Juzgado de Chamartín, donde se seguirán las diligencias.

*LA MUJER EN EL CONGRESO DE OFTALMOLOGIA.—La doctora Bercioux, de Suiza*
*(Fot. Rico.)*

*CONGRESO DE OFTALMOLOGIA.—El doctor J. M Renedo*
*(Fot. Rico.)*

**Herriot viaja y estudia**

Mientras el «Isla de Francia» navega con rumbo a los Estados Unidos con un tiempo magnífico, Herriot organiza a bordo el trabajo preparatorio para las conversaciones de Washington. Herriot, fiel a su espíritu metódico, se levanta temprano, hace unos breves ejercicios de gimnasia sueca en la cubierta, sube dos o tres veces al puente, pasea y se detiene a estrechar la mano de los amigos que figuran en el pasaje o a admirar la inmensidad líquida todavía cubierta, en esa hora matinal, de una ligera bruma que más tarde el sol hace desaparecer. Cuando ha desayunado se dedica al trabajo en unión de los expertos que le acompañan. La T. S. H. va comunicando a Francia todos los detalles del viaje. Herriot ha estudiado profundamente los diferentes asuntos que le llevan a Washington en representación del Gobierno francés, con el fin de fijar claramente la posición de su país en todos aquéllos y especialmente en los concernientes a las deudas de la guerra. Aun le queda tiempo a Herriot para dirigir la palabra por el aparato instalado en el «Isla de Francia», a sus auditores franceses para narrarles las impresiones de la primera mitad de su viaje.

**Aduaneros pudibundos**

El reglamento de las aduanas americanas prohibe la entrada en los Estados Unidos de toda clase de reproducciones del desnudo. Hace poco los aduaneros descubrieron un álbum de fotografías que pertenecía a un honrado y sencillo viajero. Este protestó indignado y requirió la presencia de un empleado de mayor categoría, el cual dió la razón a su subordinado, declarando indecentes las fotografías confiscadas. Entonces el viajero exigió el dictamen de los técnicos. Estos no tuvieron otro remedio que el de declarar que el álbum contenía una serie de reproducciones de los frescos de la Capilla Sixtina. Para no hacer demasiado el ridículo, las autoridades aduaneras autorizaron «excepcionalmente» la entrada en los Estados Unidos de la reproducción de las obras de Miguel Angel.

**Mujeres bandidos**

Existen en Nueva York, naturalmente. Dos audaces muchachas —Betty, rubia atrayente, y Mary, morena sugestiva—se dedican bellamente al bandidaje. Betty entra en una tienda y marea al comerciante haciéndole buscar un determinado objeto. Cuando el comerciante vuelve con éste se encuentra con que el cañón de una pistola le apunta al corazón. Mary, la linda pistolera, le contiene, en tanto su compañera se apodera del dinero de la caja registradora. Todo esto, hasta aquí, es sencillamente un atraco vulgar. Pero lo curioso—vamos al decir—es lo que sigue. Betty conmina imperativa: «¡Arriba las manos y abajo los pantalones!» El tendero, con más o menos rubor, se despoja de los pantalones. Y esto le impide de momento salir en persecución de las bellas pistoleras, que en cuanto le han dejado en paños menores huyen como alma que lleva el diablo. El último atraco les ha salido un poco desigual. El chico de la tienda, en la trastienda, vió la escena y avisó por teléfono a la Policía. Betty y Mary fueron detenidas, en medio de sendos ataques de histerismo.

**Menos voces**

En Francia y en Bélgica, unos grupos de excursionistas alemanes, enardecidos hitlerianos, se entregaron a las más escandalosas manifestaciones políticas en favor de la dictadura, como si estuvieran en país conquistado. Cuando, por primera vez, fueron llamados al orden dijeron que no eran hitleristas, sino simplemente «scouts» católicos en peregrinación por los campos de batalla. En Lille persisitieron en su actitud insolente; pero un antiguo combatiente, caballero de la Legión de Honor, no pudo reprimir su indignación contra los jóvenes indeseables y les lanzó algunas frases ofensivas. Uno de los alemanes replicó: «Hitler y sus batallones no tardarán en daros una lección.» Se produjo un gran revuelo. Llegó la gente y los alemanes no pudieron huir. Por todo castigo se les puso en la frontera; pero antes se les obligó a gritar: «¡Viva Francia! ¡Viva la República!»

Estos hitlerianos son como calderas atiborradas de las pasiones más feroces.

**En honor de Shakespeare**

Con extraordinaria brillantez han dado comienzo en Stratford on Avon las fiestas en conmemoración de Shakespeare. Recepción diplomática, conciertos, saludo a la bandera, discursos, banquete, conferencia de Ben Greet acerca del «Drama» y representaciones en el Memorial Theater de varias obras de William Shakespeare, entre ellas «Coriolán», no representada desde hace siete años en Inglaterra y cuya dirección escénica ha estado a cargo del famoso director Bridge Adams. «Macbeth» ha sido puesta en escena con nuevos efectos, entre los que figuraban un decorado de hoja de aluminio, sobre el cual se reflejaban en buscada y continua sucesión los colores gris, negro y púrpura, que formaban un fondo siniestro, en el que el crimen y el horror parecían tener su lugar adecuado. Los personajes—trajes en tono verdoso—se movían como sombras fantasmagóricas. Esta presentación escénica, debida al «producter» Komisarjewsky, ha levantado vivos comentarios.

**Los ingenieros ingleses condenados por los Tribunales soviéticos**

La sentencia dictada en Moscou contra los ingenieros ingleses acusados de espionaje y sabotaje ha producido en la Gran Bretaña una impresión de injusticia, según podemos deducir a través de los diferentes sectores de la Prensa del Reino Unido. La evidencia de los testigos de cargo parece influenciada por el terror y el sectarismo. El Mundo entero ha estado pendiente de esta sentencia, que pone de manifiesto los puntos de vista de la Rusia soviética en cuanto al sentimiento de humanidad. La lectura de la requisitoria del procurador Wychinsky demuestra que la acusación no contiene sino elementos de presunción demasiado ligeros. Conviene tener en cuenta que el procurador Wychinsky es un magistrado con fama de místico de la fe revolucionaria, a la cual presta sus servicios con la violencia intransigente de gran inquisidor, y por ello, si en este caso no ha podido solicitar unas penas más severas para los acusados, es debido a que las pruebas aportadas por la Policía no tenían la fuerza necesaria para basarse en ellas. La Prensa de Inglaterra pide al Gobierno que haga los mayores esfuerzos para lograr que las sentencias sean conmutadas. El proceso y la sentencia constituyen, en fin, un episodio más de la Rusia roja.

*Una nueva «cola» en Nueva York. Esta enorme concurrencia de colistas la forman diez mil yanquis de uno y otro sexos, que se apresuran a acudir a las oficinas de Sanidad, donde se expenden los permisos para vender cerveza, una vez desaparecida la ley seca*
*(Fot. Ortiz-Keystone.)*

*LA MUJER EN EL CONGRESO DE OFTALMOLOGIA.—La doctora Arroyo de Márquez, de Madrid*
*(Fot. Rico.)*

**Las mecanógrafas de París no pueden fumar**

No pueden fumar en la oficina. No tienen derecho a sus elegantes «cigarrettes» ingleses o egipcios mientras trabajan. Hace unos días, el jefe de una oficina prohibió a una mecanógrafa que fumara. «Todas las muchachas fuman cuando quieren»—respondió ésta—. «En ese caso, queda usted despedida»—contestó el jefe. Y la mecanógrafa recurrió al juez en demanda d daños y perjuicios. El juez dió la razón al jefe en cuanto al derecho de éste a permitir o no que su mecanógrafa fume en la oficina. Pero le impuso una multa de doscientos francos por haber adoptado una resolución demasiado dramática para afirmar su derecho.

**Con diplomacia**

La colonia alemana de Roma ha celebrado el aniversario del nacimiento de Hitler, Goerning, el primer ministro de Prusia, pronunció un discurso glorificando a su jefe. De la dulzura y diplomacia de sus tonos puede juzgarse por las frases que entresacamos del mismo y que reproducimos a continuación:

«Una de las cosas que ha destruído a Alemania es el no haber sido defendida por hombres, sino por cobardes demócratas.»

«Otra de las causas de su perdición es el infame Tratado de Versalles.»

«Alemania debe ser gobernada por los mismos hombres que la defendieron en los campos de batalla.»

«Condenemos con todas nuestras fuerzas el despreciable pacifismo.»

«Hitler es el grito de combate con la frase de «¡Alemania, despierta!»

¿Para qué más? Ya es bastante.

**El viejo café latino**

Una de las cosas que dijo Gambetta y que se hizo popular fué la de que los cafés eran los salones de la República francesa. En efecto, el café parisino era el punto de reunión de las generaciones de antes de la guerra. A una hora fija empezaban las tertulias. Los amigos eran fieles a la cita en el café. Cuando alguno de ellos faltaba era que algo grave le había sucedido. Robert Dieumonné evoca en «Le Petit Journal» aquellos felices tiempos del café latino, que inútilmente trata de substituir el bar. Al café Napolitano concurría Catule Mendés, que en seguida de llegar se dedicaba a escribir su artículo mientras charlaba con los amigos. También iban Courteline, el famoso humorista, y Moréas, y Laurent Tailhade, y Gómez Carrillo, que entonces era un mozo de pocos años, y Henri de Bruchard, que volvía después de haberse batido, con un brazo en cabestrillo, y Maizeroy, con la «boutonnière» florida de su clavel y con su aspecto de aristócrata, y todos los literatos de la época. En los días de gran prosperidad todos estos escritores célebres cenaban en el café Americano—nueve francos «tout compris», y ahora más de cien—, y allí se reunían con Feydean y con Georges Nanteuil. Todo cuanto sucedía en París se comentaba durante la cena. A la salida de los teatros, otra vez al café. A un café de Montmartre, donde estaban siempre Rivoire, y Proust, y Leon Daudet, rodeados de actrices y de actores y de críticos y demás especies de noctámbulos. ¿Dónde encontrar ahora el rincón del viejo café Latino? El café no ha hecho tantas víctimas como se le achacan. Por el contrario, creaba una intimidad encantadora, a veces una amistad duradera.

**El peor chiste de la semana**

El cartero y su espose tienen una escena de celos.

El cartero.—Reconozco que no he sido franco contigo.

La esposa.—¡Qué decepción! ¡Yo que siempre había creído en la franquicia postal!

# Conferencias de Alejandro Kerenski

Mañana lunes, a las diez y media de la noche, se celebrará en el teatro de la Zarzuela la primera conferencia del ex presidente del Consejo de Rusia. El tema es «De Febrero a Octubre de 1917».

La segunda conferencia se celebrará el 27 de Abril, a las seis y media de la tarde, con el tema «Resultado del plan quinquenal».

La tercera se celebrará el día 29 de Abril, a las diez y media de la noche, con el tema «La crisis mundial y Rusia».

El anuncio de estas tres conferencias ha despertado un gran interés en los medios políticos y sociales.

NOTICIAS DE MARRUECOS

# El alto comisario recorre la zona

**Vendrá a Madrid para entregar un informe**

Melilla, 22.—El alto comisario, después de revistar la columna que guarnece Villa Alhucemas, emprendió el viaje a Melilla. Al llegar a Midar fué cumplimentado por numerosos indígenas de aquellas cabilas, quienes le reiteraron su adhesión a España. Después de almorzar marchó a Drius, donde revistó la columna que guarnece aquel campamento, y continuó el viaje, deteniéndose en todos los poblados del camino, que le acogieron con manifestaciones de cariño. Ante las numerosas peticiones que se le hicieron, el señor Moles dijo que las demandas fueran hechas por escrito y prometió estudiarlas y proceder en justicia.

En Nador fué recibido por las autoridades y el vecindario en masa. Se le tributó un entusiástico recibimiento.

Al llegar a los antiguos límites de la ciudad le cumplimentaron el Ayuntamiento, la Cámara de Comercio y otras entidades. Se trasladó al Palacio Residencia, donde se celebró una brillante recepción.

El Sr. Moles conversó amablemente con todos. No ocultó su satisfacción por el viaje, e interrogado por los periodistas, dijo que mantenía su actitud de no hacer declaraciones a la Prensa, pues esto supondría romper la reserva que se ha impuesto, reserva que estima justificadísima, ya que no quiere faltar a la confianza reiterada que el Gobierno ha depositado en él. Dijo que es hombre concreto, y esta concreción no podría expresarla con una simple impresión. Además, desea no dar una opinión sin que antes la conozca el Gobierno.

También dijo que en el informe que entregará, para lo que se trasladará en breve a Madrid, señalará los defectos que ha encontrado, no sólo en el protectorado, sino en las plazas de soberanía. En este informe hablará de las reformas que proyecta y de los planes a seguir en lo futuro. Espera merecer el asenso gubernamental, pues vino a Marruecos con la condición de implantar un programa, que es el que llevará a Madrid.

Mañana irá a Nador para imponer la cruz de San Fernando al comandante de Regulares de Melilla D. Miguel Rodrigo. Luego visitará algunos poblados y el lunes regresará de nuevo a Tetuán.

*CONGRESO DE OFTALMOLOGIA.—El doctor R. Castro de Jara, secretario de actas*
*(Fot. Rico.)*

# EL PROBLEMA NARANJERO

**Asamblea en Valencia**

Valencia, 22.—Convocados con carácter urgente por el alcalde, se han reunido, a las doce de la mañana, en el salón de actos del Ayuntamiento los representantes de distintas entidades y Corporaciones interesadas en el problema naranjero, con objeto de darles a conocer lo tratado en Madrid con los ministros y el estado de las gestiones realizadas, para adoptar los acuerdos que correspondan.

El alcalde de Valencia habló en primer lugar, haciendo un cumplido elogio del Sr. Azaña, cuya buena voluntad se evidenció desde el primer momento en que su intervención fué requerida. Igual buena disposición encontró en el señor Prieto, que anoche llevó al Consejo de ministros el proyecto de rebaja de las tarifas ferroviarias.

Agregó que como el telegrama que se dirigió al ministro después de la Asamblea del teatro Principal pedía que no se legislase sin antes oír a los interesados, esto produjo en las alturas alguna confusión, hasta el punto de que el ministro, que quiere resolver de una vez este problema de la exportación, espera oír a los interesados para comenzar la obra.

En la conferencia que el alcalde de Valencia tuvo con el señor Azaña, hizo resaltar la incongruencia de la convocatoria, toda vez que era deseo de Valencia llevar el asunto resuelto a las alturas, aparte de que por faltar a dicha Asamblea la aportación de los más interesados en el negocio, no podría rendir el interés que se buscaba. De labios del Sr. Azaña recogió frases de aliento, que se complacía en consignar. Iguales elogios tributó al ministro de Obras públicas, ante quien sentó la afirmación de que la política está desligada en absoluto de esta cuestión.

Al ministro de Agricultura le expuso el criterio unánime de los valencianos de que se derogara el decreto de 4 de Abril; que siempre los comerciantes han propugnado la desaparición de la política de contingentes, y que el aludido dictamen agravaba esta situación. Añadió que la libertad era la base del comercio naranjero y la restricción hacía gravitar sobre la propiedad cargas que no podía soportar. Expone, por fin, la actitud decidida del ministro de Agricultura de no atender sugerencias ni limitarse a defender interés ninguno, si no es a condición de ir resuelto a la solución definitiva del problema naranjero. El alcalde agregó que se había desvanecido el equívoco del ministro, que atribuía a descortesía o a política partidista la ausencia de los interesados naranjeros en la Asamblea de Madrid, y terminó aconsejando se acepte la invitación de acudir a esta repetida Asamblea.

Intervienen luego varios representantes de distintas Sociedades, entre ellas la de Cosecheros, que se muestran asimismo partidarios de concurrir a la Asamblea.

La Federación de Exportadores hizo constar su criterio de que debe acudirse al llamamiento del ministro y hacer demostraciones de que no existe pasión ni política ninguna y sí sólo el deseo de salvar esta gran riqueza levantina. La Asociación de propietarios de fincas rústicas se manifiesta partidaria también de asistir a la Asamblea. Intervienen después los alcaldes de varios pueblos y coinciden en apreciar la conveniencia de que se aplace la reunión para más adelante, a fin de poder llevar a ella un plan meditado.

Como resumen, parece que, con excepción de la Sociedad de Cosecheros, que tiene estudiado el problema y no ha rectificado su programa en un ápice desde el año 1926, los demás interesados en la cuestión carecen hasta el momento de soluciones concretas que proponer.

CIRCULO DE BELLAS ARTES

# XVI SALON DE HUMORISTAS

El martes, día 25 del corriente, a las seis de la tarde, se inaugurará en la sala de Exposiciones del Círculo de Bellas Artes el XVI Salón de Humoristas, que anualmente organiza y celebra la Unión de Dibujantes Españoles.

La entrada será pública los días laborables, de seis de la tarde a nueve de la noche, excepto los domingos, que sólo se abrirá por la mañana, de once a una.

*LA MUJER EN EL CONGRESO DE OFTALMOLOGIA.—La doctora Cordier, de Francia*
*(Fot. Rico.)*

Ministerio de Educación, Cultura y Deporte 2012

# La vida deportiva

### FUTBOL

**El partido de esta tarde**

Gran acontecimiento el de hoy en el Stadium. El Athlétic bilbaíno jugará con su homónimo madrileño un partido amistoso, que servirá para tantear las posibilidades de ambos onces en la copa de España, suspendida momentáneamente por los encuentros internacionales concertados contra Francia y Yugoslavia, y cuyo desarrollo irán conociendo los espectadores que acudan al Stadium, pues el Athlétic ha montado un juego de altavoces para dar las noticias del partido de París con toda comodidad para el público.

**Ante el V España-Francia**

París, 22.—El equipo español está siendo muy agasajado. El periódico deportivo «L'Auto» les ha obsequiado con un champán. Hoy los jugadores y directivos españoles han visitado el Arco del Triunfo, y por la tarde han acudido a los estudios cinematográficos de Joinville. Después les han obsequiado con un vino de honor en nuestra Embajada en París, y, a continuación, se han recluído en el hotel para encontrarse con plenitud de facultades mañana, en que habrán de disputar a Francia el quinto match de fútbol con nuestra nación.

Los franceses piensan ganar. Así nos lo ha dicho claramente su defensa Van Dooren en la breve conversación que con él mantuvimos durante el agasajo de «L'Auto». Francia considera su fútbol en buena forma después de sus últimas actuaciones, incluso con Bélgica, y se cree capaz de vencer al once español.

También hemos estado en el terreno designado para el juego, el campo del Parque de los Príncipes, que tiene una cabida de 50.000 espectadores. Es magnífico... para el público. En cambio, para el juego es duro y con poca hierba. No sabemos si tendrá cañerías...

El equipo español ya ha sido designado definitivamente por Mateos. Lo integrarán: Zamora; Ciriaco, Quincoces; Cilaurren, Ayestarán, Marculeta; Prat, Regueiro, Elicegui, Galé, Bosch.

El de Francia será el mismo que jugó contra Bélgica y estará compuesto por Desfosses; Van Dooren, Mattler; Diagne, Kaucsar, Delfour; Mercier, Gerard, Nicolás, Río, Langiller.

A los jugadores españoles les ha sido repartido por la Federación nacional, como de ordinario, una especie de breviario con instrucciones para que observen buenas costumbres, que no mermen sus facultades, y para que la cordialidad reine entre unos y otros. Nuestros jugadores las observan en lo que su temperamento consiente...

El lunes, por la tarde, saldrá la selección española para Porte Rossebella, playa sobre el Adriático, donde nuestro equipo permanecerá durante cuarenta y ocho horas antes de proseguir el viaje en dirección a Yugoslavia.

*

**Hoy domingo, a las 4,30,**

**Gran partido de fútbol, amistoso,**

**en el**

**Stadium Metropolitano**

**Athlétic de Madrid**

**contra**

**Athlétic de Bilbao**

*

### NATACION

**Intento de record**

Hoy, a las once, se verificará en la piscina del Club Natación Atlético un intento para batir el record de Castilla de prueba de 200 metros braza por el nadador de este Club Carlos del Moral, recordman de Castilla de la prueba de 100 metros braza.

### TENIS

**Para la copa Davis**

Barcelona, 22.—Esta tarde se ha jugado en las pistas del Barcelona Lawn-Tennis Club el segundo partido de dobles para el campeonato de la copa Davis entre las parejas Hughes-Perri (Inglaterra), y Mayer-Durall (España).

Después de un reñidísimo encuentro, seguido con gran interés y emoción por el numerosísimo público que se congregó en las pistas del Barcelona, ha ganado la pareja española Mayer-Durall, por el siguiente resultado: 6-3, 6-1, 1-6, 4-6, 6-3.

### PUGILATO

**Anoche se disputaron en Valencia los campeonatos nacionales de tres categorías**

Valencia, 22.—En la plaza de toros, y con regular entrada, se celebró una velada pugilística, en cuyos combates tomaron parte boxeadores valencianos.

Se disputaban tres campeonatos de España de pesos medio pesados, welters y gallos, respectivamente. Estos combates principales corrieron a cargo de Martínez de Alfara contra Morales, Martín Oroz contra Canet y Carlos Flix contra Sanghili.

En los combates preliminares Arlandiz venció por un margen considerable de puntos a Martín.

En otra pelea Ros venció a Diógenes Segundo por abandono.

En el combate de campeonato de España de los pesos welters contendieron Oroz, que pesó 66 kilos, con Canet, que dió un peso de 62.

Primer round.—Igualado.

Empieza el segundo con un buen ataque de Oroz. Se repone Canet y se iguala la pelea. Canet lleva la iniciativa.

Tercero. Canet deja grogy a su rival y termina el asalto igualado.

Cuarto. Comienza Canet atacando muy bien. Después se iguala la pelea y termina con ligera ventaja para Canet.

Quinto. Comienza bien Canet; pero le domina en seguida Oroz, quien lleva la ventaja.

Sexto. Lleva francamente la pelea Canet. Recibe un golpe bajo del que no se queja.

Séptimo. Comienza igualado, terminando con ligera ventaja para Canet.

Octavo. Gran ventaja de Oroz en el cuerpo a cuerpo.

Noveno. Casi igualado, con pequeña ventaja para Oroz.

Décimo. Bastante igualado, inclinándose la ventaja al final para Canet.

Décimoprimero. Buen asalto a media distancia. Termina con ventaja para el valenciano.

Décimosegundo. Igualado. Canet da un involuntario golpe bajo a Oroz, del que no se queja.

Décimotercero. Fuerte ataque de ambos púgiles, haciéndose el amo Oroz.

Décimocuarto. Canet ataca duro y lleva la ventaja del round.

Décimoquinto. Podemos decir que ha sido el asalto más emocionante por la acometividad de los dos rivales. Termina igualado.

Es declarado vencedor por puntos Oroz.

Se celebra seguidamente el combate para el campeonato de España de pesos gallos entre el valenciano Sanghili y el catalán Flix.

Primer round. De tanteo. Hacia el final, Sanghili coloca un formidable gancho de derecha que derriba a Flix.

Segundo. Es más igualado, sin que se registre nada sobresaliente.

Tercero. De salida dos zurdazos enormes del valenciano, que sigue dominando entre grandes ovaciones. Flix es amonestado por agarrarse repetidas veces.

Cuarto. Round igualado, aunque con alguna ventaja para Sanghili.

Quinto. El valenciano boxea muy bien y lleva de calle a Flix. Este es amonestado por incorrección.

Sexto y séptimo. Dominio total del valenciano.

Octavo. Flix sigue con marrullerías. Sanghili lleva una gran pelea.

Noveno. Continúa el dominio del valenciano.

Décimo. El catalán se gana varias broncas por juego sucio. El round es de Sanghili.

Décimoprimero. Flix se defiende como puede, apelando a todos los trucos.

Décimosegundo. La ventaja en este último round es totalmente de Sanghili, que termina el combate, recibiendo grandes ovaciones.

Es declarado el valenciano campeón de España de los pesos gallos.

En el combate en que se disputaba el campeonato de España de los pesos medio fuertes, Martínez de Alfara ratificó su título que le disputaba Morales.

El primer round fué de tanteo, aunque con alguna ventaja para Martínez.

En el segundo, Martínez pegó bien y se apuntó el tanto.

En el tercero, el valenciano pegó enormemente, y de un zurdazo fortísimo derribó a Morales, quien se levantó después de contarle siete segundos. Martínez se lanzó contra él; pero el árbitro, con muy buen acuerdo, suspendió el combate por no presentar enemigo Morales.

Sigue, por tanto, el campeonato de España de su peso en manos de Martínez de Alfara.

**Kid Tunero, lesionado**

París, 22.—El cubano Kid Tunero se ha torcido un pie cuando se dedicaba al entrenamiento.

El match que había de celebrar con el alemán Seelig no podrá celebrarse, pues Kid Tunero no podrá estar restablecido antes de tres semanas.

### DIARIO DEL AFICIONADO

**Programa para hoy**

Excursiones a Maquilón (Sport Pesca) y fuente de los Piejos (A. de Rovers).

—A las ocho de la mañana, carrera ciclista de Peña Montañesa.

—A igual hora, en el kilómetro 6 de la carretera de Aragón, carrera de la U. V. E.

—A las diez, en el paseo de la Castellana, Vuelta a Madrid (pedestre).

—A la misma hora, en Jai-Alai, partidos de los campeonatos amateurs de pelota.

—A la misma hora (y a las once y a las doce), en Chamartín, partidos del campeonato de basket-ball.

—A la misma hora (y a las once), en el cuartel de la Montaña, partidos de basket.

—A las diez y media (y a las once y media), en Chamartín, partidos de basket del campeonato infantil.

—A las once, en el Club Natación Atlético, intento de record.

—A las doce y cuarto, en el América, inauguración del campo de basket: partido América-Rayo.

—A mediodía, en Navacerrada, kilómetro lanzado de Peñalara.

—A las cuatro, en Aranjuez, carreras de caballos.

—A las cuatro y treinta, en el Stadium, partido amistoso de fútbol Athlétic M.-Athlétic B.

—A igual hora, en el Athlétic (Guindalera), partido de hockey entre dos selecciones.

—A igual hora, en la Ferroviaria, partido de fútbol promoción Ferroviaria-Nacional.

CENTRO DEL EJERCITO Y DE LA ARMADA

## Una velada artística

Ayer, en el Centro del Ejército y de la Armada, desarrollaron un magnífico programa de canto y literatura, respectivamente, la excelente mezzosoprano señora Corona de Vilar y el recitador y florido poeta D. Juan Chaves Rodríguez, que fueron presentados elocuentemente por el culto secretario general de la referida entidad D. Julio Fuentes.

La señora Corona de Vilar, acompañada al piano por el profesor Sr. Campuzano, interpretó magistralmente obras de Mozart, Bergolesi, Schubert, Muguerza, Baldomir y Caballero, y el señor Chaves Rodríguez pronunció una de esas inspiradas charlas rimadas que sólo él sabe decir y un recital de poesías suyas y de Villaespesa, Pérez Zúñiga, Alvarez Quintero, Pedro Mata y Alvarez Cienfuegos.

El público, en su mayoría señoras, aplaudió largamente a ambos artistas.

## Concurso nacional de Arte decorativo

La Exposición de los trabajos recibidos para este concurso se inaugurará mañana, día 24, a las doce de la mañana, en el salón de Exposiciones del ministerio de Instrucción pública y Bellas Artes, quedando abierto al público en ese momento y pudiendo visitarse de diez a dos y de cuatro a seis.

## Sobre la venida de los profesores Einstein y Volterra

Recibimos la siguiente nota:

«La Asociación Profesional de Estudiantes de Ciencias se complace en manifestar su gratitud al señor ministro de Instrucción por las gestiones realizadas para incorporar al Claustro de nuestra Facultad al ilustre profesor Einstein. Es para nosotros una inmensa satisfacción poder contar entre nuestros profesores con un hombre que por su obra científica está ya considerado como una de las más grandes figuras que ha tenido la Humanidad.

Asimismo nos complace también agradecer públicamente al ministro el apoyo prestado a nuestra Facultad para incorporar, aunque sea temporalmente, a sus aulas al eminente profesor Volterra, genialísimo investigador físico-matemático, al cual se deben tan importantes contribuciones científicas como la teoría de las ecuaciones integrales, el cálculo funcional y la teoría matemática de la lucha por la vida.

Esperamos que la continuada presencia entre nosotros de personalidades tan destacadas será provechosísima en la obra renovadora y de asimilación cultural que profesores y alumnos venimos realizando, y que con su labor y su ejemplo contribuirán notablemente a elevar el nivel de nuestra cultura científica y a dar brillo a los nacientes seminarios de nuestra Facultad.—*Francisco Torio*, presidente de la Delegación escolar en el Claustro de la Facultad de Ciencias y representante de la Sección de Físicas.»

# Información municipal

## Clisé del día

El Sr. Saborit ha hecho a un compañero en la Prensa unas manifestaciones sobre la futura labor municipal en materia de obras y le ha expuesto los más lisonjeros propósitos.

Ningún nuevo anuncio se hace en esas declaraciones que miran al porvenir con los ojos del optimismo. Nada nuevo pueden, en efecto, decir ni el Sr. Saborit ni ningún concejal del Ayuntamiento madrileño. El saco de las promesas está atestado; la valija de los proyectos va y viene constantemente en ininterrumpido viaje circular y como obsesionante movimiento giratorio alrededor de un anhelo vehementísimo.

Las declaraciones del Sr. Saborit, pues, tienen poca importancia en el aspecto de una próxima realidad. En cambio, su interés es grande si se considera como exposición de un criterio urbanístico.

El concejal socialista lamenta que las obras de construcción se realicen hoy en terrenos sin urbanizar que carecen hasta de agua y que por la falta de medios de locomoción económica hacen que las clases obreras y medias prescindan de esas sanas viviendas y sigan habitando los cuchitriles que hay en muchos barrios de Madrid.

El remedio, a juicio del Sr. Saborit, está en hacer lo contrario de lo que se viene haciendo; esto es, en urbanizar antes de construir y en dar a esos nuevos barrios los medios más fáciles de transporte.

¿Como lograrlo? Siendo el Ayuntamiento el que domine todos los transportes: Metro, tranvías, autobuses de línea.

No hay duda de que ésta es una política municipal bien definida, con la que se podrá o no estar de acuerdo; pero que no puede desdeñarse para apoyarla o rechazarla.

En estas columnas hemos expresado en diversas ocasiones juicios que coinciden en gran parte con el pensamiento del señor Saborit, y no hace mucho que al referirnos al problema de los accesos y el Extrarradio propugnábamos el establecimiento de un buen servicio de transportes que substituya al anticuado y deficiente que hoy utilizan los miles de ciudadanos que viven en los arrabales madrileños y pueblos comarcanos.

Para nosotros la comunicación es lo esencial, aun más que la urbanización, con serlo mucho pues ésta viene «a fortiori» cuando el núcleo edificado se ha formado; pero no hay quien edifique donde no es posible el traslado.

Además, tender una línea de comunicación es más fácil y muchísimo más barato que urbanizar, y la razón indica que debe comenzarse por lo sencillo para escalar luego lo complicado.

Ese indicio de municipalización de transportes que el Sr. Saborit apunta en sus declaraciones facilitaría la solución, porque el Ayuntamiento, menos acucioso para el lucro, montaría servicios donde éstos no rindieran beneficio bastante para sostener a una Empresa privada, y los haría en forma regular, que pudiesen ser utilizados en consonancia con las necesidades del cotidiano vivir, y no como ahora ocurre con algunos servicios de autobuses, que son caros, escasos y atentos sólo a la conveniencia del propietario de los coches.

Mas si el Ayuntamiento quisiera hacer algo práctico, de verdad, en ese sentido, no sería preciso llegar a la municipalización. Bastaría con que ofreciese garantías determinadas a los elementos solventes que intentaran el establecimiento de los servicios.

Pero las cosas, por ahora, no pasarán de ser unas declaraciones del Sr. Saborit, en las que se expresan unos bellos deseos.

## Notas informativas

**Manifestaciones del alcalde**

Al conversar ayer el Sr. Rico con los periodistas les dió cuenta de una visita que había hecho, acompañado de los Sres. Muiño y Cantos y el presidente de la Comisión de Ensanche, a los alrededores de la nueva plaza de toros para estudiar sobre el terreno la ejecución de los accesos.

Es criterio particular de D. Pedro Rico el de que se realice la prolongación de la calle de Julián Marín, con todas sus consecuencias. El acuerdo de los reunidos es segregar del plan de extrarradio este sector, aunque no se resolverá en su totalidad su urbanización, sino que se buscará el medio que permita hacer rápidamente los trabajos que ahora se juzgan necesarios.

Por último, se acordó que se reunan el próximo lunes el señor Cantos y la Comisión de Ensanche y Fomento con objeto de ver si encuentran un medio fácil para llevar las obras a ejecución.

**Mejoras urbanas en el Ensanche**

En el Ayuntamiento han facilitado esta nota:

«La Comisión especial del Ensanche y Extensión ha elevado al Ayuntamiento dos propuestas de gran interés para Madrid. Se refiere la primera a la desviación de la acequia de los Canales del Lozoya, conocida con el nombre de Canalillo. Estas obras llevan como consecuencia las de urbanización del parque proyectado en la segunda zona del Ensanche, cuya importancia sanitaria e higiénica no es necesario encarecer. Para ejecutarlas con la mayor rapidez, la Comisión proponente no ha reparado en los sacrificios que ellas imponen al erario municipal; baste saber para ello que en hacerlas se invierten 579.642,84 pesetas; esto es, embellecimiento de Madrid y trabajo abundante para el obrero, términos ambos que se complementan entre sí al mismo tiempo que satisfacen los anhelos de quienes se encuentran en circunstancias propicias para hermanarlos.

Tiene la otra propuesta, asimismo, un gran significado social y benéfico; se trata de la conducción de aguas potables por la gran avenida de Carlos Marx, que es una de las vías principales que unen el barrio de la Prosperidad y sus aledaños con el centro de la población. En esta vía se hace la modificación del establecimiento de las conducciones de agua por haberse proyectado en la misma, como término de fácil comunicación con el resto de la localidad, de una nueva vía de tranvías, problema éste que también contribuye a aminorar la crisis obrera que se siente desde hace algún tiempo en esta capital. El importe de estas obras de canalización suma 86.821,90 pesetas.

La Comisión, pues, ha cumplido con un deber que ella consideraba inexcusable; pero que no es por serlo de este modo menos digno de alabanza. Todo lo que contribuya a hacer de Madrid una gran capital europea y al mismo tiempo a remediar el hambre que se siente en la clase proletaria, nos ha de parecer a todos obra digna de espíritus verdaderamente humanitarios.»

**En ningún centro como en TOLEDO se ha acumulado y se conserva tan enorme masa de riquezas artísticas de todos órdenes y épocas.—M. B. Cossío.**

## LAS ELECCIONES MUNICIPALES DE HOY

# MAPA ELECTORAL DE ESPAÑA

JORNADA INTERESANTE

# Hoy serán elegidos unos quince mil concejales

## En trece provincias la lucha será muy reñida

**Una estadística oficial**

En el ministerio de la Gobernación facilitaron el siguiente estado de las 46 provincias en que hoy se celebrarán elecciones en algunos de sus municipios.

| | Ayuntamientos | Concejales que elige |
|---|---|---|
| Alava | 41 | 196 |
| Albacete | 24 | 238 |
| Alicante | 14 | 97 |
| Almería | 11 | 100 |
| Avila | 111 | 795 |
| Badajoz | 17 | 144 |
| Baleares | 16 | 151 |
| Burgos | 176 | 1.086 |
| Cáceres | 17 | 129 |
| Cádiz | 2 | 16 |
| Castellón | 37 | 264 |
| Ciudad Real | 32 | 299 |
| Córdoba | 4 | 34 |
| Coruña | No hay datos. | |
| Cuenca | 158 | |
| Granada | 11 | |
| Guadalajara | 99 | 643 |
| Guipúzcoa | 42 | 329 |
| Huelva | 7 | 46 |
| Huesca | 217 | |
| Jaén | 9 | 81 |
| Las Palmas | 6 | 61 |
| León | 84 | |
| Logroño | 67 | 443 |
| Lugo | 19 | 245 |
| Madrid | 54 | 365 |
| Málaga | 2 | 18 |
| Murcia | 5 | 49 |
| Navarra | 151 | 1.083 |
| Orense | No hay datos. | |
| Oviedo | 18 | 169 |
| Palencia | 99 | 562 |
| Pontevedra | 8 | 116 |
| Salamanca | 157 | 1.111 |
| Sta. Cruz Ten. | 22 | 240 |
| Santander | 15 | 157 |
| Segovia | 73 | 453 |
| Sevilla | 2 | 22 |
| Soria | 33 | 193 |
| Teruel | 134 | 959 |
| Toledo | 33 | 257 |
| Valencia | 44 | 365 |
| Valladolid | 112 | 765 |
| Vizcaya | 53 | 431 |
| Zamora | 117 | 828 |
| Zaragoza | 124 | 897 |

*

Según informes recibidos, parece que en las provincias donde la lucha estará más reñida será en Avila, Burgos, Castellón, Ciudad Real, Guadalajara, Guipúzcoa, Logroño, Lugo, Navarra, Pontevedra, Salamanca, Teruel y Valencia.

**Una nueva circular del Gobierno ante las elecciones de hoy**

Al tener conocimiento de que en algunos puntos había bastante excitación con motivo de las elecciones que se celebrarán en el día de hoy, el Gobierno, dispuesto a mantener a toda costa el orden público, ha enviado una nueva circular a todos los gobernadores y demás autoridades, excitándolas a que no escatimen esfuerzo alguno para mantener la pureza del sufragio y evitar toda alteración del orden público, pudiendo acudir para ello a todos los resortes del mando.

**Detención de varios sindicalistas que se proponían perturbar la votación.—El gobernador de Oviedo prohibe la venta de bebidas**

Oviedo, 22.—El gobernador dijo a los periodistas que tuvo noticias de que habían salido de Gijón, con dirección a Castropol, donde las elecciones de mañana serán reñidas, 25 sindicalistas, con el propósito de perturbar la votación. Ordenó que la Guardia civil y las fuerzas de asalto detuvieran al camión en que viajaban, cosa que se hizo al llegar al pueblo de Navia, donde se les tomó la filiación. Los representantes de la autoridad comprobaron que todos ellos pertenecen a la Confederación y no se les permitió continuar el viaje, a pesar de que dijeron que eran reformistas y que iban a Castropol precisamente a garantizar el orden. A esto se les contestó que esta misión corresponde a la autoridad.

Luego dijo el gobernador que al poco rato pasó otro camión en que iban verdaderos elementos reformistas procedentes de Oviedo, y que no fueron molestados por la Policía.

Una Comisión del Comité directivo del partido reformista visitó esta noche al gobernador, al que pidieron dejase continuar el viaje a Castropol al grupo de sindicalistas antes citado, petición que les fué denegada.

El gobernador ha dado a las fuerzas órdenes rigurosas para que velen por la pureza del sufragio, y para varios puntos en los que habrá mañana elección han salido fuerzas de la Guardia civil y de asalto. Además ha ordenado no se vendan bebidas alcohólicas hasta después de hecho el escrutinio en los colegios. La orden comprende incluso a los Casinos y cafés.

**Un alcalde, un juez y varios caciques, denunciados por un gobernador**

Teruel, 22.—El gobernador ha pasado al fiscal un escrito denunciando al alcalde y al juez municipal del pueblo El Pobo, afiliados a la derecha, que ejercían coacciones electorales.

Igualmente ha denunciado varias reuniones clandestinas que se han celebrado en masías y domicilios particulares, en las que se trataba de imponer la candidatura de Acción Popular. En igual sentido ha denunciado al cacique del pueblo de Valverde, que trataba de imponer los candidatos de la derecha.

**Mítines de Acción Popular desanimados**

Los Navalmorales, 22.—Los diputados agrarios Madariaga y Oliva han asistido a varios mítines en los pueblos de Navalucillos, Santa Ana de Pusa, Retamosa de la Jara, Villarejo de Montalbán y en esta población.

En los actos en que participaron reinó poco entusiasmo. Las autoridades tenían tomadas precauciones. Solamente en la carretera de Navalucillos les colocaron tachuelas y por ella se pincharon las ruedas de algunos coches.

**En un mitin socialista resultan tres heridos**

Vitoria, 22.—En el frontón se celebró un mitin socialista, en el que hicieron uso de la plabra el diputado provincial por Avila Sr. Herrero y los constituyentes por Granada y Alicante, respectivamente, Sres. García de la Serrana y García Vera.

Durante el acto, un individuo preguntó si podía hablar. El señor Herrero le negó la palabra, y entonces el espontáneo aludió a los sucesos de Casas Viejas, culpando de las muertes habidas allí a los socialistas. La interrupción dió lugar a un pequeño alboroto. El espontáneo fué golpeado y expulsado del local.

El acto continuó sin nuevos incidentes, mientras en la calle sostenían una colisión elementros extremistas e individuos de filiación socialista.

Hubo palos y bofetadas en abundancia, y cuando la Policía restableció el orden se vió que el joven de dieciséis años Julián Fernández tenía una herida de arma blanca en una ingle, de pronóstico grave.

Después de curado en la Casa de socorro ingresó en el hospital.

También resultaron con erosiones de menos importancia Marcelo Chiquirri, de veintidós años, y Martín Aspiazu, de treinta y seis.

Las fuerzas de asalto practicaron una detención.

**En Alicante la lucha será empeñada**

Alicante, 22.—El gobernador ha publicado una circular recomendando la mayor pureza en las elecciones y disponiendo que la Guardia civil no intervendrá para nada, sino cuando sea requerida, bien por las Mesas o por los electores, en cuyos casos podrá penetrar en los colegios únicamente.

La lucha en esta provincia promete ser empeñadísima, pues se presentan a la lucha las derechas aliadas con los radicales en todos los distritos contra las izquierdas.

ACLARACION

## Sobre un incendio en Tetuán de las Victorias

Se nos ruega que hagamos una aclaración respecto al incendio ocurrido en Tetuán de las Victorias el viernes y publicado en nuestro número de ayer.

Según se nos comunica, el siniestro se produjo en una casa particular de la calle de Ramón y Cajal, número 67, propiedad de D. Hilario Ruiz, y no en una fábrica de curtidos de la calle de Chamartín, número 7, como decíamos.

La citada fábrica no ha sufrido daño alguno, y mucho menos el incendio ha sido por culpa del descuido de los obreros; lo que sí hicieron los obreros fué prestar auxilio hasta la llegada del Servicio de bomberos de Madrid.

Queda complacido nuestro comunicante y desvanecido el error de nuestra información.

## Detención de dos morfinómanos

Ayer se presentaron para ser asistidos en la Casa de socorro del distrito de la Latina Diego Trigueros Alonso, de treinta y cuatro años, y Nazario Díaz Gómez, de treinta y tres, ambos limpiabotas. Padecían una fuerte excitación, y pidieron que se les inyectara morfina.

Luego solicitaron pasar a una habitación reservada, y después se marcharon, no sin haberse llevado de una vitrina donde, con otros medicamentos, se guardaban, diez ampollas de morfina. La vitrina había sido rota, al parecer con un diamante, y extraídas las mencionadas ampollas, que se repartieron y bebieron, dejando colocados nuevamente los envases en su antiguo lugar, de forma que nadie notara la substracción que acababan de cometer impulsados por su terrible amor a la morfina.

Los dos fueron puestos a disposición del gobernador civil.

Ministerio de Educación, Cultura y Deporte 2012

# EL LIBRO

## Crítica literaria

### "Una pena de muerte".—Examen de la última narración del libro de Pedro Mata "Sinvergüenzas" (1933)

IV

«Una pena de muerte»—última novelita del volumen—es la exposición de un caso freudiano, en el que se complican el despertar erótico de un adolescente con la atracción morbosa que suscita en una honrada señorita de pueblo, sollamada por la castidad forzosa de una moral bárbara. El interés de la novela estriba en revelarnos que Alfonso Pérez, condenado a muerte por haber matado a su novia, Emilia, la pobre Emilia, no la asesinó por despecho de verse rechazado por ella, sino en un acceso de indignación ante su perversidad. Emilia se había especializado en el amor a los niños, pederastia de otra clase, que más bien se asemeja a la afición que las matronas romanas sentían por los eunucos. La versión que de Emilia nos da el personaje de la novela encargado de exponer el caso es la de una aberrada sensual, pervertidora de menores; una viciosa, una sinvergüenza. Pero tal interpretación nos parece superficial e injusta. Emilia es también víctima ella misma, primero, de ese absurdo cinturón de castidad que moralmente se impone todavía a las jóvenes en aras de un culto fetichista a la virginidad, y después, de esa imprudencia de ciertas madres que, precisamente por su ignorancia de los misterios eróticos, creen que no hay peligro en acostar a un niño de once años en la misma alcoba de una muchacha de veinte. Para esas madres católicas, que, sin embargo, deberían de estar advertidas por la casuística confesional, que casi toda versa sobre los pecados sexuales, el niño no tiene sexo, el niño es un angelito de los que sostienen el manto de la Madona en los altares. No puede sentir deseo ni inspirarlo. Y con esta creencia en la psicología angélica del niño provocan catástrofes pasionales, traumas psíquicos de incalculable resonancia. El niño forastero, que unas noches durmió en la misma alcoba que la señorita pueblerina, morirá con los nervios destrozados por la precoz revelación del sexual misterio. Emilia será ya toda su vida una aberrada, y la brújula de su libidine no apuntará ya al norte de los deseos normales. El caso que Mata nos expone podría ser un alegato a favor de la libertad sexual que propugna Maruja, la heroína de su otra novela. Emilia es también ella una víctima, y no merece en modo alguno el calificativo de «sinvergüenza» que le adjudicarían los moralistas rutinarios y vulgares. Mata parece condescender con ellos al estigmatizarla con ese título injusto e infamante. Ni Maruja ni Emilia son unas sirvergüenzas. Más bien son unas irresponsables, como los protagonistas de otro libro suyo así titulado, Maruja—aparte su neurosis—sucumbe bajo la incomprensión de un ambiente mal preparado para la nueva moral que ella practica; Emilia, apuñalada por un macho brutal, materializa el drama de esa misma incomprensión estúpida. Ambas merecertan unas palabras simpáticas, que el novelista les niega. Felipe Trigo se las habría concedido con encarecimiento apologético. Pero Felipe Trigo era, además de novelista, un apóstol, un hombre de preocupaciones sociales, que rebasaba la moral de su época y escribía obras, como «Las Evas del Paraíso», candorosas y libertinas, en que el espíritu del Aretino recibe la bendición utópica de Juan Jacobo. Pedro Mata es simplemente un novelista. Está influído, en general, por los prejuicios de su época y no acaba de desprenderse de ellos, aunque los supere por la comprensión. No ha transpuesto del todo la brecha de la postguerra, y por eso al novelar los nuevos aspectos de nuestra vida tiene que adoptar una actitud algo irónica y a veces satírica. Como todos nuestros novelistas eróticos de la anteguerra, ha sido rebasado por unas lectoras que hoy se sienten mejor interpretadas por la señorita Hildegart. Mata, sin embargo, conserva todo su interés, porque es un gran novelista y porque su técnica psicológica es firme y se apoya en los avances freudianos. Y acaso también por su casticismo recio, severo, honrado, que siempre encontrará eco en nuestra burguesía, bastante numerosa para constituir un gran público. Siempre habrá entre nosotros una gran masa de lectores que guste de esta prosa realista, gruesa, expresiva, exacta, ordenada como un silogismo, de este modo de arte equilibrado y sensato que rechaza perversidades y refinamientos imaginativos. Pedro Mata construye sus novelas a golpes de mazo sobre la realidad. Esta es su limitación y su fuerza. Para comprenderlo, basta pensar que «Una pena de muerte» pudo haber sido, en manos de Barbey d'Aurevilly, una «Diabólica» más, magnífica y falsa, y, en último término, exótica para el gusto español.

**R. CANSINOS ASSENS**

## FOLKLORE EXTREMENO

Allá por 1903, el maestro de todos, D. Ramón Menéndez Pidal, pedía con urgencia a los folkloristas regionales, desde las páginas de la «Revista de Extremadura», que se interesasen en la investigación del tesoro artístico popular de las provincias de Badajoz y Cáceres. Con razón sospechaba el gran filólogo que de no recogerse en un período próximo los cantos populares, su desaparición se patentizaría en plazo breve. Día a día van faltándonos elementos antaño muy conocidos y cada vez más escasos. La música zarzuelesca lo invade todo. Los tangos milongos destierran a Gerineldos y a Moralinda.

Por ello hácese precisa, con acuciosidades en ritmo creciente, una colecta extensa e intensa de nuestros cantos populares. Aun estamos a tiempo; pronto será tarde. Algo se hace, mas no todo lo que se debiera, por proteger esta rama de nuestros estudios artísticos. Son protecciones aisladas, muchas veces un poco a regañadientes.

Hace poco tiempo visitaba yo en la vieja y gloriosa ciudad de Amberes el lindísimo Museo Folklórico que el Ayuntamiento antuerpiense ha constituído a espaldas del no menos bello Museo Plantin-Moretus, y pensaba con un mucho de dolor en la suerte que estará reservada a nuestra sabiduría popular española sin muchos espíritus devotos que sepan recogerla y sin una mano poderosa que le destine el palacio de un Museo Etnográfico antes de que tengamos que darla por definitivamente perdida.

Pero el hallazgo de buscadores no es fácil. Recoger la música popular de una comarca supone un gran espíritu de héroe y también otro poco de mártir. ¿Quién va en nuestros días a dedicar largos meses a recorrer pueblos, aldeas, campos, chozos y majadas, aprehendiendo el polvo de todos los caminos y el barro de todos los campos, para un trabajo que hoy por hoy no da gloria ni provecho? Casi nadie.

Uno de estos grandes espíritus ha surgido, sin embargo, en Extremadura. Alguien que, capaz de renunciar al «dolce far niente» provinciano, ha consagrado su tiempo y el prodigio de su cultura a la realización en parte de esta gran empresa folklórica: el maestro Bonifacio Gil.

Quienes conocemos al maestro Gil no extrañamos las hondas huellas de cultura, de vocación, de trabajo intenso que se hallan desparramadas por el interesantísimo «Cancionero Popular de Extremadura», que en primorosa edición, aunque muy descuidadamente correcta de erratas, acaba de dar a la estampa. Ya el ilustre maestro Gil había obtenido para el manuscrito de su obra un premio oficial en público concurso.

Pocas regiones podrán ofrecer el tesoro artístico que Extremadura, a juzgar por las muestras que nos da el maestro Gil en este tomo primero de su magistral obra: nada menos que doce secciones han sido precisas para clasificar el enorme material que figura en este volumen. Sólo con pasar la vista por el enunciado de cada una de ellas y el número de cantos recogidos basta para dar una idea de su extensión e interés.

Contiene el libro setenta y cuatro romances, treinta y una canciones de ronda, treinta y dos cantos de las faenas del campo, once bellísimos epitalamios, cuarenta y seis canciones infantiles, cincuenta y dos de Nochebuena, once de cuna, dieciséis religiosas, veintiuna canciones características de danza e instrumentales, siete de esquileos, diez pregones y, finalmente, sesenta y tres de varias clases y temas.

¡Y es el tomo primero de la obra! El ilustre maestro Gil, en sucesivos volúmenes, irá dando a conocer al público docto varios centenares de canciones que tiene reunidos, ofreciendo así una completísima muestra del folklore regional.

Extremadura, desde hoy mismo, está en deuda con el maestro Gil. Su labor es doblemente merecedora, puesto que no nació en tierra de castúos, sino en la Rioja burgalesa. Puede decirse que hasta el momento presente nadie ha trabajado tanto por el saber popular de Extremadura como el docto musicólogo lo ha hecho.

Que su ejemplo cunda, vigoroso y fuerte, en la región de Hernán Cortés para bien de la música y de las letras españolas.

Que al maestro Gil se le agradezca, como su esfuerzo y su talento lo merecen, esta magnífica obra regional.

Esos son fervorosos deseos de quien firma estas líneas.

**A. R. RODRIGUEZ MOÑINO**

IMPRESIONES DE LIBROS

## "El arte de hacer curas"

Juan Pérez Zúñiga ha publicado un nuevo libro para regocijo de sus lectores habituales. Con el estilo peculiar que le ha proporcionado muchos éxitos en su fecunda labor de escritor festivo. Con la gracia, siempre lozana, de su pluma incansable. Se titula «El arte de hacer curas».

El popular autor de «Los viajes morrocotudos» ha hecho pasar ratos deliciosos a varias generaciones Esto, que parece que no tiene importancia, desde el punto de vista de los empingorotados críticos literarios, para el lector sencillo e ingenuo que quiere olvidarse de sus pesares lo es todo. Acaso, como dijo el filósofo, lo más serio es reír. O como dijo nuestro Benavente: «La risa es la gran enterradora.»

*El ilustre escritor D. Juan Pérez Zúñiga*

El público español—excluyo a las minorías selectas que siguen un estilo nuevo, una escuela o una tendencia literarias—no ha logrado hasta ahora diferenciar concretamente la fina sonrisa del humorismo, fruto del dolor de no creer en el bien, de la carcajada que produce el ingenio agudo del que sabe ver la caricatura de las cosas y de las personas. Sonrisa aquella que nos hace pensar alto y sentir hondo; comprensión y perdón de la fealdad de las almas. Risa ésta jocunda, que es olvidarlo todo por unos momentos para evitar complicaciones hepáticas.

Pérez Zúñiga no aspira a más, ciertamente. Trabaja para que su público se olvide de los sinsabores cotidianos de la vida difícil y penosa. Ahora y ayer, derrocha el ingenio y divierte con su prosa jugosa y chispeante. A veces retuerce demasiado lo cómico, que se convierte en bufo; pero nunca traspasando los límites del buen gusto.

Su fecundidad es formidable. Es un trabajador infatigable, para el que no pasan los años ni las épocas. Comenta la actualidad con su gracejo característico y «fabrica» el chiste, que nos hace olvidarnos por unos momentos del aspecto serio de muchos problemas del espíritu que torturan la conciencia y la sensibilidad del hombre moderno.

«El arte de hacer curas» es una muestra más—él que tantas y tan brillantes tiene—del ingenio y la gracia de Pérez Zúñiga. El retruécano del título ya invita a leer el libro, sin otro deseo que el de celebrar el inagotable ingenio de su autor.

La novela, que consta de treinta y dos capítulos, en la que se describen las aventuras y andanzas de un enfermo que busca afanosamente su curación, proporciona al lector momentos de inmenso regocijo.

Un nuevo éxito de librería para Juan Pérez Zúñiga y un medio de olvidar penas para sus lectores.

No es poco, en estos tiempos, provocar la risa al lector. El Mundo vuelve a ponerse triste como en el año 1914. Se pierden y agonizan muchas cosas que parecían intangibles e imperecederas. Sería horrible que también perdiéramos la risa. Quien como Pérez Zúñiga sabe hacernos olvidar, con su prosa sencilla y cómica, rostros feroces y sentimientos de falsa bondad, merece agradecimiento.

Posiblemente, «lo más serio es reír»; pero es que la seriedad de los que no ríen suele desencadenar catástrofes a ras de tierra y en las almas.

Pérez Zúñiga logra siempre hacernos olvidar lo feo, lo triste, lo doloroso. Y en su novela «Arte de hacer curas», la risa del lector, espontánea, le compensa de otros ratos amargos que le cierran el horizonte a la posibilidad de «alegrarse de haber nacido».

**L. S. S.**

«SIETE DOMINGOS ROJOS»

## Un folleto de Cansinos-Assens

El editor de «Siete domingos rojos», la hermosa novela de Ramón J. Sender, que está siendo tan discutida y comentada, ha recogido en un folleto los interesantísimos artículos en los que el ilustre Cansinos Assens hizo un acabado estudio de la literatura social española en relación con la de los demás países y un minucioso análisis de la novela de Sender. Constituye el folleto un documento muy interesante para cuantos siguen de cerca la vida literaria española.

El folleto se titula «Ramón J. Sender y la novela social», y durante la semana del libro se regalará en todas las librerías a quienes lo soliciten. El editor ha hecho con ese fin una copiosísima tirada, estimando en todo su valor el trabajo del insigne crítico Cansinos Assens, así como el interés que desde el punto de vista literario y como exponente del panorama social español tiene el libro del joven escritor.

LA CINTA VERDE

POR

PEDRO DE REPIDE

(El 7 de Julio de 1822 y la Segunda Epoca Constitucional)

Precio: DOS ptas.

## "La revolución social y la lucha de clases"

Guillermo Cabanellas, uno de los más destacados militantes de la «generación de 1929» de la F. U. E., publica un interesantísimo volumen de sugestivo y actualísimo contenido sobre la lucha de clases, exponiendo las más importantes opiniones sobre este tema y las consecuencias que deberán seguirse de aquéllas.

*El culto escritor D. Guillermo Cabanellas, cuyo libro «La revolución social» está siendo muy elogiado por su originalidad y vigor*

Los capítulos en que se describe la vida de la cárcel—el autor sufrió, como señalado caudillo estudiantil, prisión por la causa antimonárquica—son de verdadera emotividad, relatados con las tintas fuertes de lo vivido.

Añade el autor un interesante estudio crítico sobre el concepto de propiedad, que constituye uno de los más salientes y atractivos capítulos del libro.

La LIBRERIA BELTRAN (Príncipe, 16, Madrid; teléfono 12010), sirve todos los libros.

VIDA LITERARIA

## Melchor Fernández Almagro publicará inmediatamente su "Historia crítica del reinado de Alfonso XIII"

### La obra actual y próxima de Concha Espina

**José Más, traducido al portugués y al italiano**

Una de las novelas más características de José Más, de las que mejor popularizaron su nombre —«La orgía»—, acaba de ser publicada en lengua portuguesa, traducida a este idioma por Novais Teixeira, periodista bien conocido en los medios literarios españoles. Esa novela, como se sabe, recoge figuras y ambientes sevillanos, pintados por Más con vibrante colorido.

Otra novela del mismo escritor, «El rastrero»—tipos y paisaje castellanos—, ha sido traducida al italiano. Ha hecho la versión el gran hispanófilo y novelista italiano Gilberto Beccari. Y aparecerá el libro dentro de muy poco, lanzado por una importante editorial de Florencia.

**El libro nuevo de Concha Espina**

Sale en estos días a la estampa un libro nuevo de Concha Espina: «Candelabros», cuatro novelas con esa alta emoción, con ese dúo armonioso de ternura y de fuerza que es siempre airón magnífico de la obra de Concha Espina. «Cuatro velas encendidas a cuatro direcciones del arte infinito, del espacio eterno, donde apenas consigue la voluntad humana prender una chispa semejante al gusano de luz.» Así dice la escritora en unas líneas iniciales del libro. «Un solo candelabro—este libro—para que se despabilen en él mis cuatro novelas de hoy, flotilla de luces y de barcos—gotas de claridad, aparejos de mareante—, que apenas hieren el licor frío de las aguas y la espesura de la sombra donde los artistas enarbolamos temerariamente nuestra vocación.»

«Candelabros» logrará en el público—puede hacerse la profecía—la devoción que sigue siempre a toda obra nueva de Concha Espina. Para más adelante, la gran escritora tiene en preparación estos dos libros: «El fraile menor» (cuentos) y «Entre la noche y el mar» (versos). Y para un plazo más largo, estos otros dos: «La flor de ayer» (novela «grande») y «Alas y leguas» (itinerario por tierras de América).

**Los libros próximos de Francisco Valdés**

Un escritor joven de personalidad tan definida como Francisco Valdés—pensamiento sereno y maduro, prosa jugosa y viva—, publica en estos días su libro «Letras». Comentarios a libros y autores de España, juicio a motivos de nuestra vida literaria. Francisco Valdés tiene en preparación ahora su nuevo volumen «Los caminos interiores». Seguirá luego la biografía «Carolina Coronado, la poetisa romántica». Y para más adelante tiene en proyecto el joven escritor un ensayo sobre Gabriel Miró y una historia novelada, «El clavero Alonso de Monroy».

**Una «Historia del reinado de Alfonso XIII»**

Melchor Fernández Almagro ha terminado ya su libro «Historia del reinado de Alfonso XIII». Obra de amplio aliento, de severa documentación, de rigor histórico, de visión crítica justa y desapasionada. Fernández Almagro ha trabajado en este libro con gran empeño, y tanto por la importancia del tema como por el prestigio y el mérito del autor, esta obra ha de remover profundamente las aguas del comentario. Es una obra extensa, con ilustraciones numerosas. Aparecerá, probablemente, dentro de este mes de Abril.

**La reedición de algunas novelas de Insúa**

Sería pueril descubrir ahora que Alberto Insúa es uno de nuestros novelistas que más amplia y firme devoción cuentan en el público. No es sólo el éxito que acompaña a cada nuevo libro suyo, sino la renovación continua de sus ediciones. Son varias las novelas anteriores de Insúa que cada año tienen que ser reeditadas. En el espacio de muy pocos días, dos novelas de este escritor han aparecido al público en nuevas ediciones: «El demonio de la voluptuosidad», una de las más características de su época primera, y «El barco embrujado», novela de noble ambición ideológica, publicada hace muy pocos años.

Y en estos días también aparecerán en un solo volumen dos novelas que para muchos son las mejores de Insúa en aquella primera época: «Los hombres (Mary los descubre)» y «Los hombres (Mary los perdona)». Esta reedición frecuente y necesaria de la obra de Insúa es el signo mejor de la vitalidad que hay en la labor del novelista. El éxito del día, el triunfo inmediato de un libro pueden ser fáciles; lo difícil es lograr un valor de permanencia ganando batallas al tiempo.

**«Atlántico»**

En esta hora en que lo literario es un islote en el gran mar de la política—pasión del instante—, debe ser recogida la aparición de una revista que llega a la calle enarbolando bandera literaria. «Atlántico» es una revista que aspira a ser una pausa de serenidad y de buen arte en el duro ambiente español de hoy. Ya anteriormente «Atlántico» removió las aguas de la vida editorial. Hoy reaparece con su programa y su airón de entonces y quiere ser, en primer término, una revista literaria. Firmas de fuerte surco en la novela, en el verso o en el periodismo animarán las páginas de la revista reaparecida. Pero esta primordial jerarquía literaria no significa el desdén de lo bellamente actual. «Atlántico» recogerá mensualmente los perfiles más destacados del arte, del teatro y del cinema. Programa, en suma, excelente y limpio que merece, por lo que tiene de bello gesto, la bienvenida y el aliento mejores.

**«Cómo se elige una carrera»**

Libros acerca de la elección de carrera existían ya en España. Manuales prácticos, índices de profesiones, haz de datos que en un momento dado pueden ser útiles para quien se dispone a dar un camino a su aptitud y a su conveniencia. Pero debe decirse que, en general, esos libros respondían a un criterio pura y excesivamente utilitario, práctico, demasiado a ras de tierra, despreocupado totalmente del hondo interés científico que hay en la elección de carrera.

Y esta es la importancia que tiene hoy la aparición de un nuevo libro sobre la elección de carrera. Lo ha escrito una figura de sólido prestigio en la zona pedagógica: D. Anselmo González, cuya labor refleja siempre la preocupació por los problemas derivados de la formación espiritual.

Este libro es un estudio meditado y serio del gran tema de la aptitud. Todo lo que revela y prueba la aptitud está expuesto aquí con una sólida base científica, y al mismo tiempo con esa claridad de expresión y esa sencillez de método que son cualidades del pedagogo verdadero. Habla el libro de cómo puede conocerse en el espíritu la aptitud para ser abogado, y ser médico, y ser ingeniero, y ser profesor... Obra, por todo ello, de una máxima utilidad, de un gran valar práctico; pero, al mismo tiempo, de un contenido y de un fundamento auténticamente científicos.

**Versos...**

Mala hora para el verso. La emoción política absorbe la atención popular, y dentro de la total vida literaria—ya muy en quiebra—, es el pobre verso el género más olvidado, más desdeñado. «Pero don Juan no se arredra.» Los poetas siguen haciendo estrofas, en espera de la primera ocasión que permita poner esa labor al aire vivo de la calle.

Un escritor, Francisco Sastre y Moreno, tiene preparado un tomo de ese género: «El libro de mis rimas». Aparecerá pronto, y a su publicación seguirá la de un libro de novelas breves: «A la sombra de las moreras». Francisco Sastre Moreno es un escritor de acento sobrio y limpio, de prosa jugosa, llena de la clara luz de su tierra levantina.

DOS LIBROS

QUE DEBEN ADQUIRIR EN LA

SEMANA DEL LIBRO

IMAN Edición popular, 1 peseta

SIETE DOMINGOS ROJOS 5,50 pesetas

Dos libros de

RAMON J. SENDER

Exija el 10 por 100 en todas partes.—Envíos contra reembolso franqueo y 10 por 100.

L. Central, Muntaner, 42.-BARCELONA

En estos tiempos de confusionismo político y de incertidumbre social, sólo quien diga la verdad sirve al país. Ya está en las librerías el sensacional, documentado y amenísimo Ensayo político

CRISTOBAL DE CASTRO

Fariseos de la República

(Su Etica y su Aritmética)

Con un «Vistazo al presupuesto» y un «Panorama electoral»

Un volumen de 250 páginas, 5 ptas.

LAS COOPERATIVAS

(SUS ORIGENES, DESARROLLO Y ESTADO ACTUAL)

Por REGINO GONZALEZ { secretario de la Federación nacional de Cooperativas de España.

Es el libro que recoge lo más interesante de este movimiento en España y en el resto del Mundo.

TRES PESETAS

Del mismo autor y al mismo precio:

Cómo se hace una Cooperativa

(Manual práctico para la formación y perfeccionamiento de estas entidades)

Utopías y realidades socialistas

(Breve historia del socialismo)

En todas las librerías. Los pedidos, al domicilio del autor, Santiago Pérez, número 1, CHAMARTIN (Madrid).

Ministerio de Educación, Cultura y Deporte 2012

# MADRID CÓMICO

¡Polvareda *pipuda* ha levantado
la cuestión naranjera levantina!
Del transporte del fruto de Va-
[lencia

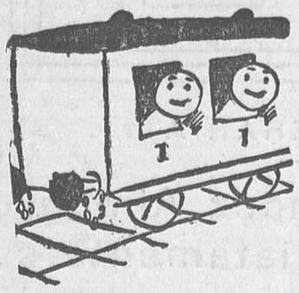

no sé, al fin, lo que harán con
[las tarifas.
Pero, ¡cáscaras!, ¿darles gusto a
[todos?
Lo que es eso..., ¡naranjas de la
[China!

*

Me pregunta un tal Niceto (1), desde Puebla de los Moros, lo que opino sobre el peto de los pencos en los toros, y le digo lo siguiente: «Querido amigo Ceballos. Comprendo perfectamente que el tal peto ahorra caballos y es a los explotadores conveniente, y no te creas que a miles de espectadores no evita ver cosas feas. A tales potros cansinos no les inspira interés ocultar los intestinos que asoman bajo su arnés, y tengo por cosa cierta que para ellos es gran suerte hallar en la herida

abierta segura y rápida muerte, en vez de seguir viviendo sin ver jamás los cereales y bajo el trato estupendo de unas palizas brutales. Yo declaro ante la gente, sin temer sus duros fallos, que prefiero francamente ver sin peto a los caballos, pues sujetos a la pena de un futuro que da horror, despenarlos en la arena es hacerles un favor. ¿Crees que el ver a un rocinante las entreñas me da risa? ¿Crees que no hallo repugnante ver que él mismo se las pisa? No te sumes a los coros que protestan por doquier..., o no vayas a los toros si es que no lo quieres ver, y como nadie te obliga a ver tamaña incultura (tapen o no la barriga de cada cabalgadura), quédate, si es tu deseo, haciendo jerseys de lana. Y si no, vete a paseo..., o a donde te dé la gana.»

*

Señor don Rigoberto Marmolillo:
Recibí su denuncia, y mucho
[siento

no poder publicar en estas planas
las hazañas del cura de ese pue-
[blo,
porque a nadie le importa que él
[tal cura
tenga en casa una tía (la Reme-
[dios),
que él titula «sobrina»; ni tampoco
que tome chocolate con un cerro
de buñuelos calientes hora y me-
[dia
antes de celebrar, pues aun te-
[niendo
sobrina y chocolate anticipado,
merece, si no hay pruebas, mi si-
[lencio.
¿Será que usted le tiene un poco
[de hincha
porque no le convida a *usté* a
[buñuelos
ni a sobrina?... Quizá. De todos
[modos,
perdone usted por Dios, don Rigo-
[berto.

*

Importantísimo ha sido el Congreso de Oftalmología celebrado en Madrid durante la semana que hoy finaliza. No entiendo de ojos, aunque admiro los de algunas mu-

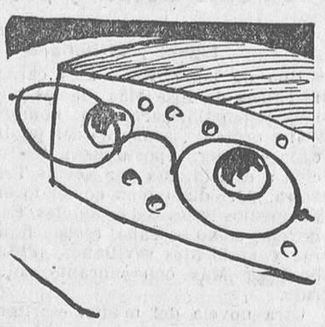

jeres, al par que abomino de los de gallo; pero considero a los de la cara como parte principalísima de nuestro sér. Los míos, inexpresivos (y menos claros que los del besugo), condenados a ver el Mundo detrás de unas vidrieras desde que la nodriza me amamantaba, miran con interés cuanto a la vista se refiere y me inducen a aplaudir a los congresistas oftálmicos, que es raro que no celebren sus reuniones en el palacio de Buenavista,

y hasta son aptos hoy, por su
[saber
(sin que un fácil fracaso les de
[miedo),
para dar clara vista, en mi enten-
[der,
a los ojos del puente de Toledo
y a los ojos del queso de *gruyer*.

*

En Panamá es esperado el formidable nadador Brown, que pasa todo el canal a nado y que es y será objeto de grandes elogios doquiera se halle.

¿Que le aclamemos?
¡Buena bobada!
Después de todo,
¿Brown qué hace? *Nada*.

**JUAN PERER ZUÑIGA**

(1) Ceballos y Fernández.

# Los aficionados

**Sociedad Linares Rivas**

Con «¡Todo para ti!», de D. Pedro Muñoz Seca, celebró esta excelente Agrupación artística su función correspondiente al actual mes, en el teatro de la Comedia, cuyas localidades estaban, como de costumbre, totalmente ocupadas por un público selecto.

Durante toda la representación de la obra hubo aplausos en abundancia para el autor y sus afortunados intérpretes, entre los que merecen especial mención Angelita Fernández, en el papel central de la comedia; Fernando Albertos, el buen actor y gran director escénico de siempre, que subrayó muy acertadamente las situaciones cómicas del personaje Gemelo Pagola, y el destacado galán Angel Alloza, que dió al Joselito una muy feliz exactitud.

Conjunto magnífico hicieron Carmen Medina, María Hermí, Anita G. Lacalle, Esperanza Ortega, Bene González, Dolores Ponce, Natividad Cruz, Ramón de Lorite, Manuel Cros, Guillermo Rodríguez, Vicente Mínguez, Gabriel Moya, Alfonso Gaytán y Juan Escribano.

**Escuela Berlitz**
ARENAL, 24
LECCIONES Y TRADUCCIONES

# Los partidos republicanos

**Plan de actividades de Unión Republicana Femenina para la próxima semana**

Lunes.—A las siete de la tarde, conferencia expositiva del programa del partido socialista obrero español, por la señorita Margarita Nelken.

Miércoles.—A las siete, cursillo de la doctora Soriano sobre «Medicina e higiene del hogar».

Jueves.—A las siete, primera conferencia de D. Laudelino Moreno, con proyecciones, sobre «Vida económica de los pueblos».

Viernes.—A las siete, cursillo de oradores, presidido por la señorita Campoamor.

Domingo.—Excursión de la Juventud a Aranjuez.

**Juventud Radical Socialista y la República de Andorra**

La Juventud Radical Socialista de Madrid, atenta siempre al movimiento democrático de los pueblos, se complace en hacer pública su satisfacción por la brillante conquista que para la Democracia significa el reciente triunfo de la revolución, tan admirable como incruenta, que ha permitido a la milenaria República de Andorra alcanzar la plena conquista de sus libertades.

Con tal motivo se ha cursado por esta Juventud el siguiente telegrama:

«Consejo General de los Valles, Andorra la Vieja (República de Andorra).

Juventud Radical Socialista Madrid envía fraternal saludo pueblo andorrano, felicitándole por triunfo libertades ciudadanas.—Presidente, *Amando Príncipe*.»

**Partido republicano radical del Grupo profesional obrero (Sección de Artes Gráficas y similares)**

Se cita a los afiliados pertenecientes a esta Sección para una reunión que se celebrará el martes, día 25 de los corrientes, a las siete de la noche, en primera convocatoria, y a las siete y media, en segunda.

**Partido republicano radical**

Se pone en conocimiento de los asociados al Círculo Republicano Radical del distrito de Buenavista que las clases elementales gratuitas para los señores socios y sus familiares, que fueron interrumpidas por causas de fuerza mayor, han quedado restablecidas.

Las inscripciones y detalles, en la secretaría del Círculo, Montesa, 55, todos los días laborables, de siete a nueve de la noche.

**Conferencia del Sr. Lirón**

Se ha celebrado en el Centro Instructivo Republicano Radical del distrito del Hospicio, Corredera Baja, número 20, principal, la cuarta conferencia, a cargo del ingeniero D. Carlos Lirón, sobre el tema «Política ferroviaria y su crítica».

Fué presentado el orador por nuestro correligionario y abogado D. Antonio de la Sal, quien puso de manifiesto el agradecimiento a la numerosa concurrencia que asistió al acto.

El orador fué muy aplaudido.

# MUSICA Y MUSICOS

**Orquesta Filarmónica.—Banda Republicana**

Ha dado comienzo la Orquesta Filarmónica a la serie de conciertos populares en el circo de Price con un programa delicioso y muy de acuerdo con el carácter popular dado a esta serie. Aunque bien considerado, está aún lejos el día en que sean verdaderamente populares las obras de este programa. Sólo relativamente populares han de ser; populares respecto a la «élite» de profesionales y aficionados.

No coincido con el entusiasmo de algunos, o muchos, asistentes al concierto de referencia en cuanto a la sonoridad conseguida por la situación de la orquesta en plena pista. Creo, por el contrario, que es muy desigual la situación del oyente, según el sitio desde donde oiga. Así, pues, dando cara a la orquesta, esto es, hacia las puertas de entrada, se oye perfectamente. Pero a los lados, y más aún de espaldas a la orquesta, la formidable muralla de los contrabajos, los timbales y el metal deforman la audición acaso excesivamente. Pero ¿qué le hemos de hacer? No habiendo sala de conciertos y habiendo de plegarse a lo que se encuentra, quizás sea esta la solución más aceptable.

«La gruta de Fingal» (obertura), de Mendelssohn; aria de la «Suite *en re*», de Bach, y el preludio y muerte de Iseo de «Tristán e Iseo» llenaron la primera parte. La «Quinta sinfonía», de Beethoven, la segunda parte, y la «Sinfonía Sevillana», de Turina, y el preludio de «La revoltosa», de Chapí, dieron fin rutilante al programa. El entusiasmo del público no decayó un momento, ovacionando larga y calurosamente en todos los finales, especialmente en la «Quinta sinfonía» y en el final de «La revoltosa».

Buenos auspicios para comienzo, o mejor dicho, renacimiento de los conciertos populares que reverdecen los laureles tan bien ganados por la Orquesta Filarmónica y el maestro Pérez Casas.

*

El segundo concierto extraordinario organizado por el Ateneo para conmemorar el segundo aniversario de la proclamación de la República estuvo a cargo de la Banda Republicana y el Cuarteto Rafael. Concierto bellísimo en verdad. El «Cuarteto concertante en *mi bemol*», de Mozart, por el grupo de instrumentos de cámara, el quinteto de viento de la Banda y el Cuarteto Rafael, deliciosa obra, ejecutada con limpidez y sentimiento de expresión maravillosos, fueron ovacionados entusiásticamente por el denso público que rebosaba por puertas y pasillos. El «Concierto en *do menor*» (largo y rondó), de Beethoven, y «El vuelo del moscardón», de Rimsky-Korsakof; «Fundición de acero», de Mossolov; «El Carnaval de los animales», de Saint-Saëns, y la marcha fúnebre de «El ocaso de los dioses», de Wagner, por toda la banda, ejecutados magistralmente, con repetición de la «Fundición de acero», merecieron inmensas ovaciones para el maestro Vega, que dirigía, para los solistas y para todos los profesores de la Banda.

**M. H. BARROSO**

**Sociedad Filarmónica**

En los seis próximos conciertos de esta Sociedad actuará el Cuarteto Pro Arte de Bruselas, y se celebrarán los días 28 y 29 de Abril, y 4, 5, 6 y 8 de Mayo, a las seis y media de la tarde, en el teatro del Círculo de Bellas Artes.

Los programas definitivos son:

I.—«Quinto concerto extraordinario», Vivaldi; «Cuarteto», op. 31, número 2, Haydn; «Cuarteto», op. 465, Mozart; «Cuarteto», op. 10, Debussy.

II.—«Cuarteto», op. 10, Beethoven; «Cuarteto», op. 5, Antón Weber; «Cuarteto», núm. 3, Hindemith; «Cuarteto en *re menor*», Schubert.

III.—«Cuarteto», op. 20, núm. 2, Haydn; «Cuarteto», núm. 3; Beethoven; «Tres piezas y concertino», Stranwinsky; «Cuarteto en *re*», Borodin.

IV.—«Cuarteto», op. 575, Mozart; «Cuarteto», núm. 3, Schumann; «Cuarteto», núm. 4, Bela Bartok; «Cuarteto», Ravel.

V.—«Cuarteto en *do menor*», Brahms; «Cantari alla madrigalesca», Malipiero; «Cuarteto», núm. 3; Schomber; «Cuarteto», op. 95, Dvorack.

VI.—«Cuarteto», núm. 14, Beethoven; «Dos serenatas», Jongen; «Cuarteto», núm. 2, Milhaud.

UNIVERSIDAD DE MADRID

# CENTENARIO DE ARIOSTO

La Universidad de Madrid celebrará un acto de conmemoración del centenario de Ariosto, en el cual tomarán parte el catedrático de esta Universidad D. Antonio Ballesteros Beretta y el profesor Antonio Cippico, senador de Italia.

La ceremonia tendrá lugar en el salón rectoral mañana lunes, a las seis y media de la tarde.

# Fiesta escolar en el Campo del Moro

La Inspección de Primera enseñanza nos comunica que las Compañías de tranvías y Metropolitano pondrán el lunes 24 a disposición de los escolares invitados a dicha fiesta los coches necesarios para el transporte de los mismo al Campo y regreso.

Los grupos de 20 ó 30 niños acompañados por el maestro respectivo mostrarán para ello el oficio de la Jefatura de la Inspección, que obra en su poder.

En cuanto al Metropolitano, procederá de forma análoga.

Conviene tener en cuenta que de Opera a Norte son limitados los coches que hacen el servicio, y, por lo tanto, unos grupos podrán tomarlos y otros deberán salir en la primera de las estaciones citadas y continuar a pie hasta la puerta del paseo de San Vicente. Al regreso, y por lo que al Metropolitano afecta, el menor número de niños debe tomarlo en Norte, en evitación de aglomeraciones, y el mayor número en Opera.

Se recuerda que a esta fiesta solamente pueden concurrir los maestros designados con el número de niños que en cada oficio se consigna, y para cualquier incidente que pueda ocurrir en relación con el acceso al Campo del Moro se hallarán presentes, con el tiempo preciso, los señores inspectores.

# Notas médicas

**Academia Médico-Quirúrgica**

La Academia Médico-Quirúrgica Española celebrará sesión pública mañana lunes, a las siete, en su local, Esparteros, 9.

El doctor González Suárez hablará de la septicemia estafilocócica pura; el doctor Vital Aza, de las complicaciones torácicas de la pelvicelutitis (caso clínico); los doctores Oliver y Montejo, del factor constitucional en alegría digestiva; el doctor Slócker, sobre un caso de resurrección después de un accidente anestésico; el doctor López Brenes, del bloque A. N. completo con ritmo idioventricular taquicárdico.

# EL TIEMPO

Aumenta la presión y mejora el tiempo en nuestra Península, pese al descenso de la temperatura.

Vuelven a registrarse mínimas bajo cero, que son de 1 bajo cero en Palencia, Valladolid y Segovia, y de 2 bajo cero en Avila. En las máximas también se hace patente el descenso termométrico, y sólo en el extremo Sur y costa de Levante rebasa la temperatura los 20 grados.

En Madrid osciló el termómetro entre 17 y 4.

**Tiempo probable según el Servicio Meteorológico Nacional**

Cataluña y Levante: Cielo con nubes, algunos aguaceros.

Resto de España: Tiempo de cielo bastante claro.

# En Carabanchel Bajo

**El Ayuntamiento celebra sesión después de un pequeño descanso**

Después de quince días de vacación vuelven a reunirse los ediles carabancheleros, bajo la presidencia del alcalde, Sr. Brell.

Es discutido el informe que emite la Comisión de Gobernación acerca de una instancia presentada por la Asociación de Vecinos del barrio del Pilar y de otras de varias Sociedades de la carretera de Extremadura, en donde se encuentra enclavado dicho barrio, en las que se solicitan un sereno y un alcalde de barrio. Se acuerda por último que el sereno sea incluído para el próximo presupuesto y que el alcalde de barrio lo propongan los propios vecinos, a fin de nombrarlo inmediatamente.

Se desestima una instancia en la que se solicita una plaza de calefactor, por entender el Ayuntamiento que no hay necesidad de tener esta plaza cubierta permanentemente.

Pasan a las correspondientes Comisiones para estudio dos instancias, subscriptas por D. Primo Revuelta y D. Santiago Crespo, en las que piden la exención de unos arbitrios de insalubridad y alcantarillado.

Es desestimada también otra instancia del Club Deportivo de Carabanchel en la que interesaba esta Sociedad la exención del sello municipal.

Se acuerda no cobrar el tanque-automóvil del Ayuntamiento en el servicio que el mismo verifica los días de corrida en la plaza de toros de Vista-Alegre regando el ruedo de la misma.

Se aprueban diferentes licencias de construcción y el pago de algunas facturas.

**La Reforma agraria en Carabanchel**

En el orden de ruegos y preguntas, el Sr. Martínez Lenguas expone uno importantísimo, que se refiere a que debe ayudarse por el Municipio al Registro de la Propiedad, facilitándole una relación de los terrenos de la llamada grandeza de España, y que con ello el Registro de la Propiedad puede aplicar la Reforma agraria en este término municipal.

Expone el Sr. Martínez Lenguas al propio tiempo que es muy sospechoso el hecho de que varias tierras enclavadas en Carabanchel, que anteriormente, por causas que ignora, eran invendibles, hoy día ostentan sendos letreros en los que se anuncia que se venden, bien los terrenos completos o por parcelas, llamando la atención del Municipio sobre ello.

El Sr. Feito dice que, sin oponerse a nada que vaya en beneficio de la Reforma agraria, hace ver que el Ayuntamiento ha de ir en este asunto con pies de plomo, pues opina que mientras el Registro de la Propiedad no haga gestiones en este sentido, el Municipio no es quién para hacerlo.

El alcalde, Sr. Brell, contesta al Sr. Feito haciéndole ver que ha entendido mal la proposición del Sr. Martínez Lenguas, pues lo que este concejal ha propuesto—dice—es facilitar la gestión del Registro de la Propiedad, teniendo en cuenta un artículo de la Reforma agraria que así lo autoriza, nunca adelantarse a expropiaciones que únicamente el Estado puede hacer.

Intervienen brevemente en este asunto los Sres. Domingo y Agis, y se acuerda, por fin, nombrar una Comisión, integrada por los Sres. Martínez Lenguas, Domingo y el alcalde, a fin de llevar a cabo esas gestiones y poner los puntos sobre las íes en lo referente a las tierras de la antigua grandeza de España enclavadas en Carabanchel.

**Otra vez lo de la luz**

El Sr. Esquivias pregunta a la presidencia si ha contestado la Jefatura Industrial acerca de la rebaja del kilovatio de la luz a 0,60 pesetas, para cobrarlo a este precio, en lugar de a 0,70, como hasta aquí viene cobrándolo.

Dice este concejal que se está pasando el tiempo y es una tomadura de pelo, y que, a pesar del contrato y de todos los contratos del mundo, la Compañía Eléctrica de los Carabancheles sigue lo mismo, campando por sus fueros.

Intervienen varios concejales en este asunto, acordándose, por fin, volver a insistir cerca de la Jefatura Industrial, conminándola a que conteste con la mayor urgencia posible, en beneficio de los vecinos de Carabanchel.

Y no habiendo ningún otro asunto más importante, el alcalde levantó la sesión a las diez de la noche.

# La salud en Madrid

Dice «El Siglo Médico»:

«Tras de los días verdaderamente primaverales han venido otros de perturbación atmosférica, con descenso evidente de la temperatura, y esta alteración ha repercutido sobre la salud, agravando los procesos catarrosos y provocando verdaderas recidivas en aquellos sujetos que hace unas semanas los habían padecido, según tuvimos ocasión de decir. Caracteres esenciales de estos procesos son la rapidez con que la expectoración se hace purulenta, la gran abundancia de la misma y su resistencia a la medicación balsámica.

En los niños subsiste el sarampión; pero no aumenta de frecuencia.»

# Vida madrileña

**Boda**

En el Juzgado municipal número 6 (Hospicio), y en la iglesia parroquial de San Ildefonso, se celebró ayer la boda de la bella y simpática señorita Venancia Mateo Arroyo con D. Gonzalo Capra, funcionario de la Telefónica. Apadrinaron a los contrayentes el padre de la novia y la hermana del novio.

Después de la ceremonia la numerosa y distinguida concurrencia fué espléndidamente obsequiada con un «lunch» en un café céntrico.

Los novios salieron de viaje para Alicante y otras ciudades levantinas, donde pasarán la luna de miel.

# HOMENAJE A ZORRILLA

Organizado por el Círculo Vallisoletano, se celebrará el próximo día 27, a las diez y media de la noche, en el teatro Español, un festival de homenaje al insigne poeta D. José Zorrilla.

La animación que existe por este primer acto artístico del Círculo es grande. Asistirán representaciones de las autoridades de Valladolid y han sido invitadas las de Madrid.

El festival se ajustará al siguiente programa:

Dedicación del homenaje, por Cipriano Rivas Cherif.

«Cuarteto» del maestro Conrado del Campo, inspirado en el poema de D. José Zorrilla titulado «El Cristo de la Vega».

La obra en un acto de D. José Zorrilla titulada «La copa de marfil», interpretada por el cuadro artístico del Círculo Mercantil de Valladolid.

Cuarto acto de «Don Juan Tenorio», por Margarita Xirgu y Enrique Borrás.

Concierto de poesías por Anita Martos, Carmen Ruiz Moragas, Carmen Oliver Cobeña, que presta su colaboración excepcionalmente, y González Marín.

Las localidades pueden recogerse en la secretaría del Círculo, avenida de Pi y Margall, 5, principal, número 11, y el día del festival en la taquilla del teatro.

# Se aplaza el mitin de izquierdas

Por enfermedad del Sr. Algora y no pudiendo tampoco tomar parte el Sr. Botella, queda aplazado el mitin anunciado para hoy domingo en el Stadium Metropolitano hasta nueva fecha, que se publicará en la Prensa.

# LA SEMANA EN BROMA, por Blas

—¡Oh, ante esta «ponencia» se le va a uno la vista!

—Yo lo que necesito, doctor, son unos cristales que me permitan ver a larga distancia. Vamos, que me aclaren el porvenir, que ahora lo veo negro.

—El diagnóstico no es difícil: se trata de una conjuntivitis de minorías de oposición.

—Me parece muy bien esta preocupación por la Oftalmología, porque aquí lo que importa es tener «mucha pupila».

—¡Si consiguieran estos eminentes doctores hacerme ver claro!...

Ministerio de Educación, Cultura y Deporte 2012

## BIBLIOGRAFIA

### La rebelión de las masas

**por JOSE ORTEGA Y GASSET**

Agotada la tercera edición de esta obra, de cuya traducción inglesa se han vendido seis ediciones en lo que va de año, y otras tantas de la edición alemana, se ha puesto a la venta la cuarta edición española.

**Un volumen; precio, 9 pesetas.**

**Ediciones de la «Revista de Occidente», avenida de Pi y Margall, número 7, Madrid.**

*

### GUIA DEL PROBLEMA SEXUAL

**del doctor Vander.**—Un consultorio fácil.—La cura del rejuvenecimiento.—Tipo de mujer perfecta.—Hijos sanos y fuertes.—Medios anticoncepcionales, etc.—380 páginas, 220 ilustraciones, 18 láminas color.—Pida gratis prospecto ilustrado a color explicativo.

**LA FUERZA VIRIL,** por el doctor Franz Keller.—Cómo se recupera, conserva y regula.—Ilustraciones.—Precio, 6 pesetas.

Pedidos a Cultura Sexual, Moratín, 49, Madrid.

## Radiotelefonía

**Programa para hoy**

Unión Radio (E. A. J. 7, 424 metros).—A las once y media, transmisión del concierto que dará en el Retiro la Banda municipal de Madrid, dirigida por el maestro Villa. A las dos, campanadas de Gobernación; señales horarias; concierto: «Las tentaciones», Guerrero; «La Boheme», Puccini; «Mandolinata», Soller; «El príncipe Carnaval», Serrano; «Las faldas», Rosillo; «Bajo los techos de París», Moretti; «Ladrón de millones», N. N.; «El juglar», Mateotti; «Pam, pam, pam», E. Estela; a las cuatro, fin de la emisión. A las siete, campanadas de Gobernación; «Efemérides del día»; Semana cervantina organizada por Unión Radio, con la cooperación de «Los Amigos de Cervantes»; «Palabras preliminares», por el secretario de la agrupación «Los Amigos de Cervantes», D. Alfredo Ramírez Tomé, insturador de «El Día de Cervantes»; «Miscelánea cervantina» conferencia, por don Francisco Rodríguez Marín; música de baile; a las ocho y media, fin de la emisión. A las nueve y media, campanadas de Gobernación; señales horarias; recital de música rusa, por M. Leonid Zamyko (pianista) y M. Wischnewsky (tenor); recital de canto por el Cuarteto Castilla: Enrique Agustín (tenor primero), José Franco (tenor segundo), Jesús Gallego Marquina (barítono) y Enrique Laguna (bajo); canciones por Hermelinda de Montesa; a las doce, campanadas de Gobernación; cierre de la estación.

**Programa para mañana**

Unión Radio (E. A. J. 7, 424 metros).—A las once cuarenta y cinco, nota de sintonía; a las doce, campanadas de Gobernación; programas del día; a las doce y cuarto, señales horarias; fin de la emisión. A las dos, campanadas de Gobernación; señales horarias; concierto: «Pepe Gallardo», M. Villacañas; «Nunca me atreví», Sigfredo Rivera; «El niño judío», Luna; «Abril sevillano», Faixá; «Farruca gitana», Angel Barrios; «Más chulo que un siete», Alvarez Cantos; «El baile de Luis Alonso», Giménez; a las tres cincuenta y cinco, índice de conferencias; a las cuatro, fin de la emisión. A las siete, campanadas de Gobernación; cotizaciones de Bolsa; «Efemérides del día; información deportiva por Carlos Fuertes; «El micrófono para todos». María Martín de Ramos (cantante) y Mariano Flórez (recitador); a las ocho y cuarto, noticias; a las ocho y media, cierre de la estación.

## MOVIMIENTO OBRERO

**Directivas de Artes Gráficas**

Se ruega a las Directivas de las Sociedades de Artes Gráficas envíen representación a la reunión que se celebrará mañana lunes, día 24, a las ocho de la noche, en la secretaría del Arte de Imprimir, para tratar del paro del 1.º de Mayo.

**Gran acto sindical sanitario en la Casa del Pueblo**

Organizado por la Federación Nacional de Sindicatos de Practicantes de Medicina y Cirugía (U. G. T.), y como clausura de su primer Congreso, se celebrará mañana lunes, a las diez de la noche, en el salón grande de la Casa del Pueblo un gran mitin sindical sanitario, en el que harán uso de la palabra los compañeros Santa Cruz, Tobías Sánchez, García del Real, Antonio Mairal y Pascual Tomás. Presidirá González Morales.

**Congreso de Sindicatos de Practicantes de Medicina afectos a la U. G. T.**

En el salón terraza de la Casa del Pueblo inició ayer sus tareas el primer Congreso de Sindicatos de Practicantes de Medicina y Cirugía afectos a la U. G. T., reunido para constituir la Federación nacional.

Asistieron representaciones de todas las organizaciones de provincias, leyéndose numerosas adhesiones, entre ellas varias muy expresivas del Comité ejecutivo de la Federación de Colegios Oficiales, Colegio de Madrid, Ateneo de Practicantes y Auxiliares de Farmacia.

Bajo la presidencia del compañero Morales, inicióse la lectura y discusión del reglamento, que en parte quedó aprobado, tras diversas intervenciones de García del Real, Santa Cruz, Prieto y Pérez, delegados, que, con otros, presentaron varias enmiendas que se tuvieron en cuenta.

Se comunicó la celebración de un acto sindical que cerrará las deliberaciones del Congreso.

Hoy domingo, a las diez de la mañana, se reunirán las Secciones y por la noche a igual hora, se reanudarán las sesiones.

**Al personal obrero de la Fábrica de Tabacos**

Compañeras y compañeros: En vista de no contar con local de suficiente capacidad para celebrar la asamblea por la noche, os convocamos para hoy domingo 23, a las once en punto de la mañana, en el teatro Barbieri.

En esta asamblea se os informará ampliamente de las negociaciones efectuadas con la Compañía y el Gobierno para la obtención del aumento en las cantidades fijas y sueldos del personal obrero de las Fábricas y Depósitos de Tabacos, como asimismo de las peticiones de los empleados administrativos.

Cigarreras y tabaqueros: Todos a la asamblea con gran entusiasmo. Vuestra presencia en el acto dará valor a la obra de mejoramiento. La Federación Tabaquera Española os ofrece otra importante conquista.

¡Viva el aumento de las cantidades fijas y sueldos!

¡Viva la Federación Tabaquera Española!

**Piel, venéreo, sífilis, pulmones, corazón, tuberculosis, rayos X, análisis, corrientes**

Horas, de 11 a 2 y de 4 a 9
**Todos los días, de seis a ocho, económica para obreros**
**CORREDERA BAJA NUM. 27**
**(frente a Puebla). Teléfono 93171**

## Correo de espectáculos

**IDEAL.**— Hoy, tres funciones, cuatro y media, «La fama del tartanero». Seis y tres cuartos y diez y tres cuartos, «El ama», cantada por los divos y por los demás artistas eminentes de la compañía del maestro Guerrero. El cartel más atrayente. Siempre, «El ama», la zarzuela grande del año.

**LATINA.**—(Cine sonoro).— Formidable éxito de «El hombre y el monstruo», alucinante, misteriosa, de indescriptible emoción, hablada en castellano.

Jueves, un estupendísimo programa. «Danzad, locos, danzad», genial creación de Joan Crawford; «El rey Neptuno», novedad cinematográfica, dibujos en colores, de Walt Disney; «De bote en bote», parodia de «El presidio», hablada en castellano, por los incongruentes Stan Laurel y Oliver Hardy, divertidísima.

**PANORAMA DE JERUSALEN.**—Esta maravilla de mecánica, cuya vida de Cristo es representada por 600 figuritas en movimiento, continúa en exposición más algunos días. Hoy domingo abre a las 10 y cierra a las 22. Calle Silva, 15.

**PLAZA DE TOROS DE TETUAN.**—Domingo, a las 4,30, grandiosa novillada de D. Salvador Lalanda (antes de Llano), para los afamados espadas Félix Almagro, Palomino de Méjico (repetición) y Rayito II (presentación).

## Partidos de pelota

**Los de ayer en el Jai-Alai**

El primer partido se jugó a pala entre Azurmendi y Pérez (rojos) contra Fernández y Abásolo (azules).

Esta última pareja dominó constantemente en todo el encuentro, venciendo a su contraria por 14 tantos.

Luego se enfrentaon, a remonte, Mina y Ugarte (rojos) contra Usín y Vega (azules).

También en este partido se impusieron desde el comienzo los azules, llegando al final con 16 tantos a su favor.

## Sección religiosa

*Santos de hoy.* — Santos Jorge, Adalberto, Félix, Fortunato y Aquiles, mártires; Márolo y Gerardo, confesores, y Victoria, virgen y mártir.

*Santos de mañana.*—Santos Fidel de Sigmarina, Sabas, Alejandro, Eusebio y Leoncio, mártires; Gregorio, Honorio y Egberto, confesores, y Bona y Doda, vírgen.

SEMANA DEL DURO

PARA TEJIDOS EN

Almacenes Rodríguez

DEL 24 AL 29 DE ABRIL

Raquel Meller

ULTIMO RECITAL A PETICION DEL PUBLICO EN

COLISEUM

Hoy, a las 10,30 noche

CATARRO, TOS, FATIGA

Jarabe MADARIAGA

BENZOCINAMICO SEDANTE

Remedio eficaz

## Espectáculos para hoy

**ESPAÑOL.** — (Xirgu-Borrás). — 6,30, La noche del sábado (tres pesetas butaca).—10,30, La noche del sábado (tres pesetas butaca), de Benavente.

**CALDERON.**— (Despedida de la compañía lírica titular).—A las 4 (precios populares), Xuanón.—6,30 y 10,30, Luisa Fernanda.

**COMEDIA.**—A las 6,30, Trastos viejos.—A las 10,30, Trastos viejos.

**LARA.**—6,45 y 10,45, Las ermitas (gran éxito).

**FONTALBA.**— (Carmen Díaz).—A las 6,30, La novia de Reverte. (Butacas, cinco pesetas.)—A las 10,30, La novia de Reverte. (Popular, tres pesetas butaca.)

**MARIA ISABEL.**— A las 6,30 y 10,30, El refugio (lo mejor de Muñoz Seca).

**MUÑOZ SECA.**—6,45 y 10,45, El niño se las trae. (Enorme éxito de risa.)

**ESLAVA.** — (Compañía Anita Adamuz).—(Ultimos días).—4, 6,30 y 10,30, Prostitución (intenso drama de bajos fondos).

**VICTORIA.** — (Compañía Vico-Carbonell).—6,45 y 10,45, El príncipe que todo lo aprendió en la vida.

**CHUECA.**—A las 4, 6,30 y 10,30 (butaca, una peseta), La Virgen del Pilar dice...

**MARAVILLAS.**—4,30 (2,50 butaca), Los jardines del pecado. — 6,45 y 10,30, Las mujeres bonitas (exitazo).

**COLISEVM** (Av. Eduardo Dato, 34. Empresa Sage).—4 y 6,30, Jesús (estampas de la sagrada pasión).— 10,30, último recital de Raquel Meller.

CINE TETUAN

Ave del Paraíso

(DOLORES DEL RIO)

y

Charlot en la calle de la Paz

ESTOMAGO ARRUINADO

Se dice vulgarmente que el estómago está arruinado cuando lleva una sobrecarga y presenta síntomas de dilataciones estomacales. En este caso los alimentos no se asimilan fácilmente, observándose pesadeces, cuya causa original debe atribuirse la mayoría de las veces a defecto de masticación. Sus consecuencias se notan con facilidad en las vísceras estomacales, traduciéndose en diversas manifestaciones desagradables, tales como acideces, eructos ácidos, hinchazones, ardores, pesadeces y jaquecas. Todos estos males, más o menos dolorosos, pueden degenerar fácilmente en enfermedades crónicas si no se evita desde el momento inicial la hipercloríhidria o exceso de acidez por medio del producto antiácido denominado Magnesia Bisurada, preparado que tiene la virtud de combatir tales dolencias de un modo radical y eficazmente. Media cucharadita de las de café, o dos o tres tabletas de este poderoso alcalinizante en un poco de agua inmediatamente después de las comidas o cuando se inicie el dolor, bastará para que en cinco minutos éste desaparezca completamente. La Magnesia Bisurada asegura una digestión normal y regular. Se vende en todas las farmacias al precio de pesetas 2,65 en tabletas y a pesetas 4,15 en polvo.

cine san carlos

mañana lunes, estreno

al despertar

por ramón novarro

Muebles REX

Instalamos oficinas en el acto.

11, Caballero de Gracia, 11. T.º 18657

SAN MIGUEL

GRANDIOSO EXITO

Soy un fugitivo

por

PAUL MUNI

El film más sensacional del año

Para comer bien La Criolla Restaurante Fuencarral, 73

LOS MEJORES CUELLOS PLANCHADO FLEX TRIPLEFIL (flexible)

Siempre nuevos planchados por el fabricante.

TRES CRUCES, 7, frente al Fontalba.

**IDEAL.**—4,30, La fama del tartanero.—6,45 y 10,45, El ama (el ama de las zarzuelas).

**CERVANTES.**— (Compañía Laura Pinillos-Lino Rodríguez).—4,15, ¡Cómo están las mujeres!—6,45 y 14,30, Las mimosas (éxito enorme) (Tres pesetas butacas.)

**ZARZUELA.**—4, 6,45 y 10,30, Espectáculo Rámper fémina y Estrellita Castro (despedida).

**FUENCARRAL.**— (Despedida de la compañía).—4,30, 6,45 y 10,30, Manolo Reyes o La fragua del Sacro Monte. Intérpretes, la Niña de los Peines y Pepe Pinto.

**MARTIN.**—A las 5 (popular; butaca, 1,75), Piezas de recambio.—A las 6,45 y 10,45, El tropezón de la reina.

**PAVON.** — (Revistas Celia Gamez).—6,30 y 10,45, Las tentaciones. (¡Triunfo enorme!)

**ROMEA.**— A las 4,30 (¡butaca, dos pesetas!), La pipa de oro.—A las 7 y a las 11, ¡Gol! (el campeón de las revistas).

**CIRCO DE PRICE.**— 4 (popular), infantil para niños. Precios populares. Gran programa.— 6,30 (corriente), grandiosa función de circo. Las mejores atracciones.—10,30, gran función de circo. La mejor compañía internacional. Exito formidable.

**ASTORIA.**— (Teléfono 12.880).—A las 6,30 y 10,30, Esta es la noche.

**CINE DE LA OPERA.**—(Teléfono 14.836).—4,30, 6,30 y 10,30 (programa garantizado número 14), Hombre sin nombre.

**CINE DE LA PRENSA.**—(Teléfono 19.900).—4,30, 6,30 y 10,30, El fraude.

**MONUMENTAL CINEMA.**— (Teléfono 71.214).—4, 6,30 y 10,30, Tumultos (por Florelle).

**AVENIDA.**—A las 4, 6,30 y 10,30, Nagana (más temible que las fieras de la selva).

**PALACIO DE LA MUSICA.** — 4, 6,30 y 10,30, Titanes del cielo.

**CINEMA GOYA.**—4, sección infantil.—6,30 y 10,30, Una noche en el paraíso.

**CINEMA ARGUELLES.**— 4, 6,30 y 10,30, Héroes de tachuela.

**CINE DOS DE MAYO.**— 4, 6,30 y 10,30, Arsenio Lupin.

**CALLAO.**—4,30, 6,30 y 10,30, El hombre que se reía del amor (María Fernanda Ladrón de Guevara y Rafael Rivelles).

**SAN MIGUEL.**—4,30, 6,30 y 10,30, Soy un fugitivo (Paul Muni).

**CINEMA ESPAÑA.**—4,30, 6,30 y 10,15, La irreflexiva.

**BARCELO.**—4,30, 6,30, 10,45, últimas exhibiciones de Aquí sobra uno (graciosísima parodia de «gangsters», por Víctor Mac Laglen).

**FIGARO.**— (Teléfono 93.741).—4,30, 6,30 y 10,30, La estatua vengadora (interesante producción de misterio).

EL 11 C. V. 6 CILINDROS

DELAGE

con ruedas independientes.

La maravilla mecánica moderna.

SENCILLEZ, ELEGANCIA, SEGURIDAD

Velázquez, 18.-MADRID

SANGRE

PURA, RICA Y NUEVA

se consigue gracias a las acreditadas

PILDORAS DEPURATIVAS del Dr. SOIVRE

Medicamento especial para combatir de una manera cómoda, rápida y eficaz el eczema, herpes, úlceras varicosas (llagas en las piernas), erupciones escrofulosas, eritemas, acne, urticaria, etc., enfermedades que tienen por causa u origen, humores, vicios o infecciones de la sangre. Se ha dado al Depurativo del Dr. Soivré la forma de Píldoras, porque los Roobs, Jarabes, Elixires y todos los depurativos líquidos están compuestos de Alcohol, vinos fuertes y jarabes concentrados que disminuyen la acción depurativa, irritan el estómago, fatigan los riñones y debilitan todo el organismo. Así Las Píldoras depurativas del Dr. Soivré, resultan el Depurativo ideal, cómodas y agradables de tomar, digestivas y reconstituyentes generales; regeneran, enriquecen y renuevan la sangre, aumentando con ello todas las energías del organismo;; fomentan la salud y resuelven rápidamente todas las úlceras, llagas, granos, forúnculos, supuraciones, caída del cabello, inflamaciones en general, etc., quedando la piel limpia y regenerada, el cabello brillante y copioso, no restando en el organismo huellas del pasado.

Exteriormente puede aplicarse la Pomada del Dr. Soivré, que calma al momento la inflamación y abrevia el tratamiento de las manifestaciones molestosas de la piel.—De venta a 6'60 Ptas en las principales farmacias de España, Portugal y América.

NOTA.—Dirigiéndose y enviando 0'25 ptas. en sellos de correo para el franqueo a Oficinas LABORATORIO SOKATARG, calle del Ter, 16, Barcelona, recibirá gratis un librito explicativo sobre el origen, desarrollo y tratamiento de estas enfermedades.

**PROGRESO.**— A las 4, 6,30 y 10,30, la joya de la M. G. M. Grand Hotel (por los hermanos Barrymore, Joan Crawford, Greta Garbo y Lewis Stone).

**CINE GENOVA.** — (Teléfono 34.373).—4,30, 6,30 y 10,30, clamoroso éxito, El vencedor (opereta sentimental, por Kate de Nagy y Jean Murat).

**TIVOLI.**—A las 4,15, 6,30 y 10,30, La conquista de papá (una deliciosa comedia Paramount, por Paul Lukas y Dorothy Jordán).

**METROPOLITANO.** — 4, 6,30, 10,30, Champ, campeón (la tragedia de un niño, por Jackie Cooper).

**LATINA.**—(Cine sonoro).— 4,30, 6,30, 10,30, formidable éxito, El hombre y el monstruo (alucinante, misteriosa, emocionantísima, hablada en castellano) y otras.

**CINEMA BILBAO.** — (Teléfono 30.796).—A las 4,15, 6,30 y 10,30, El milagro de la fe (por Sylvia Sydney).

**CINE SAN CARLOS.**—(Teléfono 72.827).—A las 4,15, 6,30 y 10,30, programa completo en español, último día de Buenos días (por Imperio Argentina) y La Venus rubia (por Marlene Dietrich).

**CINE DE LA FLOR.**—En la sección de las 10,15, La flota suicida (por Bill Payd) y Compañeros de colegio (por Charles Chasses) y otras. Lunes, martes y miércoles, el mismo programa.

**CINEMA EUROPA.**—A las 4,30, 6,45 y 10,30, Remordimiento (hablada en español).

**CINE LEGAZPI.**—4, 6,45 y 10,30, La dama atrevida (hablada en español). El lunes, el mismo programa, sección única de 6.45 a 12,45.

**CINE DORE.**— (El cine de los buenos programas). — Hoy, por secciones, a las 4,30 y 7 menos cuarto.—Noche, a las 10, grandioso programa.

**PARDIÑAS.**— 4,15, 6,30 y 10,30, el drama sensacionalísimo El sargento X (por Ivan Mosjoukine).

**CINE DELICIAS** (Tortosa, 8). — (Teléfono 74.052).—4, 6,30 y 10,15, Sangre deportiva (por Richard Dix) y ¿Cuándo te suicidas? (hablada y cantada en español, por Imperio Argentina). Lunes, fémina, último día de este programa.

**CINE ELCANO** (Sebastián Elcano, esquina Obregón).—(Teléfono 77.206).—4, 6,30, 10,30, El caballero de la noche (aventura de Dick Turpin, hablada y cantada en español, por José Mójica). Precios corrientes.

**CINE TOLEDO.** — 4,30, 6,30 y 10,30, Tempestad de almas.

**CINE PADILLA.** — (Empresa Nem-Fer. Próxima reapertura. Selectos programas.

**TETUAN.**—A las 4,30, 7 y 10,30, Ave del paraíso y Charlot en la calle de la Paz.

**TROUVILLE.** (Gran salón de fiestas y bailes, Fuencarral, 124, junto a glorieta Bilbao).—Cuatro tarde, gran baile.

**PALACIO DE TERPSICORE.** — (Costanilla de San Pedro, 6). — Grandes bailes todas las tardes de domingos y festivos, de 4 a 9.

**STAMBUL** (Alcalá, 201).—De 4 a 9 tarde, baile en el jardín. Dos orquestas.

**FRONTON JAI ALAI** (Alfonso XI; teléfono 16.606).—A las 4 tarde (extraordinario). Primero, a remonte Irigoyen contra Ostolaza y Ezpanda.—Segundo, a pala, Araquistain y Begoñés contra Chiquito de Gallarta y Perea. Se dará un tercero.

## Para mañana

**ESPAÑOL.**—6,30, función organizada por la Cámara Oficial del Libro.— 10,30 (Xirgu-Borrás), La noche del sábado (tres pesetas butaca).

**COMEDIA.**—A las 6,30, concierto Cubiles-Casado. — A las 10,30, Trastos viejos.

**LARA.**—6,45 y 10,45, Las ermitas (gran éxito).

**FONTALBA.**— (Carmen Díaz).—A las 6,30 y 10,30, La novia de Reverte. Popular, tres pesetas butaca.)

**MARIA ISABEL.**— A las 6,30, Hay que ser modernos (deliciosa comedia de Maura).— A las 10,30, El refugio (lo mejor de Muñoz Seca).

**MUÑOZ SECA.**—6,45 y 10,45, El niño se las trae. (Enorme éxito de risa.)

**ESLAVA.** — (Compañía Anita Adamuz).—(Ultimos días).— 6,30 y 10,30, Prostitución (el éxito cumbre de Ardavín).

**VICTORIA.** — (Compañía Vico-Carbonell).—6,45 y 10,45, El príncipe que todo lo aprendió en la vida.

**MARAVILLAS.**—7, Los jardines del pecado.— 10,30, Las mujeres bonitas (exitazo).

**CHUECA.**—6,30 y 10,30 (butaca, 1 peseta), La Virgen del Pilar dice...

**COLISEVM** (Av. Eduardo Dato, 34. Empresa Sage).—6,30 y 10,30, Jesús (estampas de la sagrada pasión).

**IDEAL.**—6,45, La fama del tartanero.—10,45, El ama (el ama de las zarzuelas).

**CERVANTES.**— (Compañía Laura Pinillos-Lino Rodríguez). — 6,30, Las mimosas.—10,30, Cómo están las mujeres! (Tres pesetas butaca.)

**ZARZUELA.**— Lunes, 10,30, la primera conferencia de Alejandro Kerenski. Tema: «Febrero a Octubre de 1917».

**MARTIN.**—A las 6,45 y 10,45, El tropezón de la reina.

**PAVON.** — (Revistas Celia Gámez).—6,30 y 10,45, la triunfadora revista Las tentaciones.

**ROMEA.**—A las 7 (¡butaca, 1,50 pesetas!), La pipa de oro.—A las 11, ¡Gol!

**CIRCO DE PRICE.**—10,30, grandiosa función de circo. Exito enorme de toda la gran compañía de circo. Doce grandiosas atracciones mundiales.

**ASTORIA.**— (Teléfono 12.880).—A las 6,30 y 10,30, ¡Anda que te ondulen!

**CINE DE LA OPERA.**—(Teléfono 14.836).—6,30 y 10,30 (programa garantizado núm. 15), La novia del azul (estreno).

**CINE DE LA PRENSA.**—(Teléfono 19.900).—6,30 y 10,30, Los tres guapos del escuadrón (estreno).

**MONUMENTAL CINEMA.**— (Teléfono 71.214).— 6,30 y 10,30, Un flaps, un clinch y un bebé.

**AVENIDA.**— A las 6,30 y 10,30, Nagana (más temible que las fieras de la selva)

**PALACIO DE LA MUSICA.** — 6,30 y 10,30, Sueño dorado (Lilian Hervey y Henri Garat).

**CINEMA GOYA.**— 6,30 y 10,30 (lunes popular), Una noche en el paraíso.

**CINEMA ARGUELLES.**— 6,30 y 10,30, Un marido infiel.

**CINE DOS DE MAYO.**— 6,30 y 10,30 (lunes popular), Arsenio Lupin).

**CALLAO.**—6,30 y 10,30, Kiki (Anny Ondra).

**SAN MIGUEL.**—6,30 y 10,30, Soy un fugitivo (Paul Muni).

**CINEMA ESPAÑA.**— A las 5 y 10.15, Juguetes de Hollywood.

**BARCELO.**—6,45, 10,45, riguroso estreno, El huésped desconocido (graciosísima comedia alemana).

**FIGARO.**— (Teléfono 93.741).—6,30 y 10,30, La estatua vengadora. (Gran éxito.)

**PROGRESO.**—A las 6,30 y 10,30, la joya de la M. G. M. Grand Hotel (por los hermanos Barrymore, Joan Crawford, Greta Garbo y Lewis Stone).

**CINE GENOVA.** — (Teléfono 34.373).—6,30 y 10,30, estreno, Cinemanía (el mayor éxito cómico de Harold Lloyd).

**TIVOLI.**—A las 6.30 y 10,30, Caprichos de la Pompadour.

**METROPOLITANO.** — (Lunes, precios extrapopulares). — 6,30, 10,30, programa del domingo.

**LATINA.**—(Cine sonoro).— 6,15 y 10,15, insuperable éxito, El hombre y el monstruo (emocionantísima, hablada en castellano) y otras.

Jueves, estupendo programa. Danzad, locos, danzad (Joan Crawford), El rey Neptuno (dibujo en colores, Walt Disney), De bote en bote (hablada en castellano, por Stan Laurel y Oliver Hardy) y otras.

**CINEMA BILBAO.** — (Teléfono 30.796).—A las 6,30 tarde y 10,30 noche, Hombre sin miedo.

**CINE SAN CARLOS.**—(Teléfono 72.827).—A las 6,30 y 10.30, estreno, Al despertar (por Ramón Novarro).

**CINEMA EUROPA.**—A las 6,45 y 10,30, Sus últimas horas.

**PARDIÑAS.**— (Populares; butaca, 0,75).—6,30 y 10,30, el mismo programa del domingo.

**CINE ELCANO** (Sebastián Elcano, esquina Obregón).—(Teléfono 77.206).—(Lunes fémina; localidades para señora, mitad de precio).—6,30, 10,30, el mismo programa del domingo.

**CINE TOLEDO.** — 6,30 y 10,30, Tempestad de almas.

**FRONTON JAI ALAI** (Alfonso XI; teléfono 16.606).—A las 4 tarde. Primero, a pala, Gallarta III y Pérez contra Fernández y Begoñés.—Segundo, a remonte, Salaverría II y Erviti contra Mina y Bengoechea.

Imprenta de LA LIBERTAD
Madera, 8

Ministerio de Educación, Cultura y Deporte 2012

## Riñones Débiles

¿Se siente Vd. muy viejo y abatido cuando debe estar rebosando de la vitalidad? ¿Padece Vd. de dolor de espalda, reumatismo o desarreglo de la vejiga? Vd. es víctima de una enfermedad de los riñones. Empiece en seguida un tratamiento con las Píldoras De Witt, el remedio que recomiendan miles de individuos. Compre hoy mismo un frasco y tómelas regularmente. Ahuyentan el dolor y producen nueva fuerza y vitalidad.

**PILDORAS DE WITT**

PARA LOS RIÑONES Y LA VEJIGA

**BLENORRAGIAS**

Inyección Cubas, 3,50 pesetas. Farmacias. Depósito: Juan Martín.

**Las canas**

recobran su color primitivo, castaño o negro, con el agua vegetal LA UNIVERSAL. Depósito, perfumería MORENO. Mayor, 35.

**PRESERVATIVOS**

La Discreta, Salud, 6. Catálogo sin enviar sello.

**PARA EL CABELLO**

LA LOCION

**ROM**

NO TIENE RIVAL

**Millones de personas**

en todo el mundo, deben la felicidad al

Jarabe del Profesor

**Ernesto PAGLIANO**

de Nápoles (Calatta S. Marco, 4)

el más antiguo a la vez que el más moderno por su eficacia insuperable, de todos los depurativos de la sangre.

Imprescindible en la edad crítica de la mujer.

LIQUIDO
POLVOS
COMPRIMIDOS

Agentes para España: J. URIACH & C.ª, S. A. Bruch, 49-Barcelona

**Para anuncios: LA PRENSA, Carmen, 16**

**El mejor cigarrillo Camel**

## Emilio G. Linera

### Ha pasado al Oriente Eterno

Gran republicano, hombre generoso, espíritu selecto, consagró su vida al trabajo y a la difusión de ideas de paz, de amor y de fraternidad humana

Su cadáver será inhumado hoy domingo, 23, en el Cementerio Civil.

La comitiva partirá de la casa mortuoria, Fe, 8, a las tres de la tarde.


**Maquinaria de ocasión y chatarra**

Se venden taladradoras de volante y columna, máquinas de labrar madera, calderas horizontal y vertical, puente grúa y cinco toneladas de chatarra. DIRIGIRSE AL

PATRONATO DE FORMACION PROFESIONAL

(Prado, 24; tarde)

**Agencia CORONA**

recibe anuncios de todas clases

Fuencarral, 63 moderno


# Anuncios clasificados por secciones Cada palabra, VEINTE CENTIMOS

## ALMONEDAS

Armario dos lunas, mesilla, cama matrimonio y lavabo, 200 pesetas; comedor de ocho piezas, 98 pesetas; camas doradas, 60 pesetas. Corredera Baja, 49.

Muebles baratísimos. muchísimos mitad precio. Matesanz, Estrella, 10.

Muchos muebles baratísimos. Marqués de Leganés, 5 (esquina Ancha).

Novias! Buenas camas bronce, plateadas, doradas, muchos muebles, todo muy barato. Desengaño, 20. Veguilla.

Liquidación por balance toda clase muebles baratísimos, alcobas, comedores, desde 400. Luchana, 33.

Grandes rebajas en Abril. — Liquidamos ¡¡lujoso comedor, aparador, trinchero, mesa, seis sillas, 325!! ¡¡Estupendo comedor jacobino, 450!! Santa Engracia, 65. Losmozos.

Novios!! Alcoba, armario dos lunas, cama dorada, dos mesillas, 350; alcoba jacobino, 450. Santa Engracia, 65. Losmozos.

Por embargo, comedor, tresillo, camas, colchones, varios muebles. Pardiñas, 31.

Para mayor facilidad del público, tenemos establecidos quioscos, donde se admiten estos anuncios: glorieta de Ruiz Jiménez Cuatro Caminos), plaza de Pontejos, Alcalá (frente a Apolo) y Alcalá (frente al Banco Español del Río de la Plata).

## ALQUILERES

1-18 duros, hermosísimos; gas. Cartagena, 7 (Metro Becerra).

En casa de campo se alquila un piso con hermosa azotea y terreno.— Razón: carretera de Chamartín de la Rosa, número 15.

Por una cantidad muy modesta puede usted anunciar en LA LIBERTAD y conseguirá lo que pretende.

## AUTOMOVILES

Enseñamos conducir automóviles, motocicletas, carnet, todo 100 pesetas. Arenal, 23.

Enseñanza conducción automóviles, motocicletas, mecánica, cincuenta pesetas. Escuela Automovilistas. — Alfonso XII, 56.

Carnet, conducción automoto, mecánica, taller, reglamento, 100 pesetas. Paseo Marqués Zafra, 18.

Neumáticos ocasión. Formidable «stock». La casa más importante. — Malasaña, 24.

Compraría ómnibus, 20-30 plazas, carrocería. Sepúlveda. Glorieta Luca Tena, 53.

Neumáticos ocasión, grandes existencias.— Olivares. San Vicente, 46, esquina Ancha. Teléfono 96.346.

LA LIBERTAD se lee por todas las clases sociales, y, por tanto, la propaganda que de cualquier producto en ella se hace es la más eficaz.

## CASAS Y SOLARES

Se vende solar, cercado de fábrica, con agua. Razón: avenida de la Libertad, 100 (Chamartín de la Rosa).

Veraneantes. Vendo casita de pueblo, barata, en Hoyo Manzanares, provincia Madrid. Informarán Ronda Segovia, 27, Julián García.

## COLOCACIONES

**Demandas y Ofertas**

**Diez cts. palabra**

### DEMANDAS

Ofrécese para trabajos contabilidad comercial, industrial, agrícola. Antonio Montoro, paseo Prado, 40.

### OFERTAS

Centro general de colocaciones. Comercio, oficios, servidumbre. — ¿Desea usted colocarse prontamente? Cuotas reducidísimas. Oficinas Artus. Dato, 7. Teléfono 13.492.

Zapateros. Faltan oficiales obra chinchada niño. Cristóbal Bordiú, 35, tienda.

Onduladora urge temporada de verano. Razón: Fonda Parisién. — Montera, 14.

Modista. Falta buena ayudanta. Paseo Delicias, 5, tercero E.

Corseteras. Falta oficiala. Cava San Miguel, 6. Ortopedia.

Enseñamos conducción automóviles, motocicletas, mecánica, cincuenta pesetas. Escuela Automovilistas. — Alfonso XII, 56.

## COMADRONAS MANICURAS

Partos. Estefanía Raso, consulta reservada. — Mayor, 40.

Partos. Luisa Veira, profesora. Consulta. Plaza Progreso, 10.

Ex profesora Maternidad. Consultas reservadas. Plaza Lavapiés, 4. Teléfono 70.603.

Gratis. Reconocimiento médico, embarazo, faltas menstruación. Hortaleza, 61.

Estos anuncios son muy leídos por el público femenino, que siempre ha representado entre nuestros lectores un núcleo muy importante.

## CONSULTAS MEDICAS

Matriz, reconocimiento, embarazos, menstruación. Consulta doctor Hernández. Duque Alba, 10. Diez-una, tres-siete.

Médico, secretas, consulta mañana, tarde. — Fuencarral, 75.

Curaciones prontas, alivio inmediato. Venéreo, sífilis, purgaciones, debilidad, impotencia, espermatorrea. Clínica. Duque Alba, 10. Diez-una, tres-nueve. Provincias correspondencia.

Gratis reconocimiento embarazadas, faltas menstruación, matriz. — Hortaleza, 61.

Alvarez Gutiérrez. Consulta vías urinarias, venéreas, sífilis, blenorragia, estrecheces. Preciados, 9. Diez-una, siete-nueve.

El obrero, el modesto empleado, etc., que no puede satisfacer una cantidad crecida por una consulta médica se orientan por este consultorio económico nuestro, que si usted utiliza le proporcionará una gran clientela

Los anuncios de esta sección son eficacísimos, pues llegan al público que a usted le interesa: a la juventud que estudia y se instruye, que lee nuestro periódico por las firmas que en él colaboran.

Tónico nerviso y reconstituyente Fongué. Venta Centros específicos.

Sudor, dureza callos, tac., pies, polvos Levis. Buenas droguerías.

Tanto para ofrecer alojamiento como para solicitarlo, debe usted utilizar esta sección, rápidamente y por un precio muy económico le proporcionará lo que desea.

## DENTISTAS

Dentista. Cristóbal. Plaza Progreso, 16. Teléfono 90.603.

## ENSEÑANZAS

Empleado se ofrece una o dos horas para dar clases a domicilio, primera enseñanza, preparación ingreso en Instituto, etc., etc. Travesía de San Lorenzo, número 13, principal letra C, o en esta Administración, D. Agustín.

## ESPECIFICOS

Bromo ferro hemostil. el mejor antineurasténico fortificante del sistema nervioso y reconstituyente de las células empobrecidas.

Purgante Mabú inofensivo y muy agradable al paladar. No irrita el intestino. Farmacia

Pastillas Banch. Higiene íntima, 2 pesetas cajita.

Neuralgias, jaquecas desaparecen con los sellos Calmez.

## HUESPEDES

En casa honorable se admiten huéspedes fijos, con o sin. Carrera de San Jerónimo, 34, tercero, esquina a Santa Catalina.

Para los anuncios de esta sección dirigirse a Valverde, 8. Cortés.

## PELUQUERIAS

Diego. Permanente, 8 pesetas. Santa Isabel, 20, primero, entrada portal. Teléfono 74.841.

## SASTRES

Sastrería Casa Bajo, trajes plazos, contado.— Magdalena, 1.

## TINTES DOMESTICOS

Señoras! Para teñir en casa con éxito y comodidad usad solamente los tintes domesticos Wiki. Surtido de treinta colores. De venta en droguerías; 80 céntimos sobre. Para quitar manchas usad Totil.

## TRASPASOS

Traspaso taberna y solar económico. Frente Depósito judicial.

Cualquier negocio, será fácilmente traspasado si lo da a conocer por esta sección.

## VARIOS

Contra envío por giro postal de pesetas 5,50, remito certificadas cinco magníficas fotografías de artistas de cine, tamaño 18 por 24. Juan Gómez. Baltasar Bachero, 7, Madrid.

Reparaciones, accesorios para toda clase de máquina de escribir, calculadora, copias, clases de mecanografía, abonos de limpieza. Otto Herzog.— Andrés Mellado, 32. Teléfono 35643.

Máquinas escribir varias, seminuevas Underwood, Royal, etc., mitad su valor. Marqués de Cubas, 8.

Opositores. Certificados Penales en veinticuatro horas. Toda clase documentos. — Agencia Lux, Fuencarral, 141 duplicado. — Teléfono 41.130.

Obtendréis ingresos recomendando entre amistades de Madrid artículo. Ofertas: Apartado Correos 635.

Guardamuebles, el más importante y económico. Fuencarral, 9 moderno. Polo.

Pintor revocador y toda clase pinturas; garantizo trabajo. Teléfono 14.239.

Bailes, únicas profesoras verdad. Infórmense, plaza del Carmen, 1. Gran orquesta.

Calvos. ¡Gran invento! Usad el prodigioso regenerador Universal, volveréis a tener pelo. Droguerías y perfumerías de importancia.

H. U. M. O., prodigiosa creación de laboratorio que ha de producir una verdadera revolución industrial. Indispensable en fábricas y talleres. — Agente mecánico insuperable. Usines, laboratoires Seinet-et-Oise (Francia).

Pita, pintura esmaltada para muebles. La mejor 1,25 bote pequeño.— Venta: droguerías importantes.

Conoce usted la nueva marca de azul para la ropa Willy? Es la mejor y más económica.

Relojes y cronómetros «Noncsu», económicos y de duración garantizada.

El mejor jabón para prendas delicadas es el Borisa. Principales droguerías y perfumerías.

La loción Ron para el cabello no tiene rival.

Conservas y salazones de pescados anchoas, etcétera, marca Garaya. — Pídanse en ultramarinos.

## VENTAS

Desea usted adquirir camas y muebles de bronce? Diríjase a la mejor fábrica que existe. María Teresa, 6 (Guindalera). Teléfono 51.287.

Vendo trajes caballero, seminuevos; americanas, pantalones, fraques, smokings. Núñez Balboa, 9, bajo, izquierda.

Zapateros, 4,50 kilo suela. Cava Baja, 53.

Registradoras todas marcas, mitad su valor. Trust Cafetero. Santa María, 3.

Linoleum, persianas, gran saldo, enormes rebajas. Fuencarral, 9 moderno. Polo.

Fábrica camas doradas, baratísimas. Valverde, 1; Bravo Murillo, 112.

Derribo Caballerizas. — Vendo teja, puertas cocheras, carpintería, formas hierro, chapa galvanizada, vigas armadas, pilas hierro esmaltadas, losa, adoquines, otros materiales, baratísimos.

Pianos, las mejores marcas desde 50 pesetas mensuales. Fuencarral, 43. Hazen.

Autopiano magnífico, 100 rollos, ocasión verdad. Fuencarral, 43. Hazen.

Piano Colin Ibach, nuevo, ocasión. Fuencarral, 43. Hazen.

Pianos Bluther, Ronisch, Erard, Pleyel, Chassaigne, seminuevos, verdaderas ocasiones. Fuencarral, 43. Hazen.

Sombreros. Valverde, 3. Reformo, limpio, tiño. Discos de ocasión, venta, cambio, 0,75. Farmacia, 5.

Cualquier producto que aquí se anuncie, tendrá fácilmente salida, porque nuestro periódico llega a todas las clases sociales.


**ESTOS ANUNCIOS SE ADMITEN EN TODAS LAS AGENCIAS DE PUBLICIDAD; EN NUESTRAS OFICINAS, DE NUEVE DE LA MAÑANA EN ADELANTE; EN LOS**

**Quioscos de LA LIBERTAD**

**PLAZA DE PONTEJOS, GLORIETA DE RUIZ JIMENEZ (Cuatro Caminos). Y EN LOS DE VENTA DE PERIODICOS DE LA CALLE DE ALCALA (frente a Apolo), ALCALA (frente al Banco Español del Río de la Plata) Y CASA ATIENZA, AVENIDA DE LA REPUBLICA, 9 (Puente de Vallecas)**


Ministerio de Educación, Cultura y Deporte 2012