AÑO XIII MADRID NUM. 3.578

SUSCRIPCIONES

Madrid, un mes .... 2,50 ptas.
Provincias, trimestre 9,00 „

25 EJEMPLARES 1,75 PESETAS

LA LIBERTAD señala a sus lectores y anunciantes : : que es el periódico de más grandes tiradas : :

La Libertad

MARTES 8 DE SEPTIEMBRE DE 1931

Toda la correspondencia debe dirigirse al Director
Apartado de Correos 981

Casa de LA LIBERTAD { Redacción: MADERA, 8 / Administración: SAN ROQUE, 7

Número suelto, 10 céntimos

HEMEROTECA MUNICIPAL MADRID

PROBLEMAS DE EDUCACION

La edad heroica

«La labor de educar es lenta, y por eso no seduce ni halaga al vulgo, anhelante de mutaciones rápidas y fantásticas como las tramoyas teatrales; pero no es menos cierto que todo lo que sea apartarse de este camino es confiar en la taumaturgia.»

Roig y Bergadá: «Doctrina liberal y democrática. ¡Hombres nuevos!»

Leyendo cuanto en estos últimos tiempos se viene escribiendo en España acerca de la reforma de la Enseñanza, recuerdo las tres admirables conferencias, reunidas en un volumen por la Residencia de Estudiantes, en que un gran estudioso y cerebro cordial, don Luis de Zulueta, hizo ha tiempo el proceso de nuestra desdichada Enseñanza y un ardiente y alentador elogio de la juventud. En aquel libro, verdadero manual de educación, se llamó a la juventud «la edad heroica». Jamás calificativo alguno fué tan exacto. Sí; la juventud, tan ensalzada por los poetas como tesoro de goces inefables y de inolvidables delicias, es en España la edad heroica; pero no en el sentido en que debiera serlo y que para ella reclamaba Zulueta, sino en el de la lucha constante ineficaz, del sacrificio estéril, del esfuerzo sobrehumano sin recompensa. Y lo es por falta de planes de enseñanza, de sabias orientaciones educadoras y, sobre todo, por falta de maestros, de aquellos verdaderos maestros que, como Platón, saben educir de las energías dormidas la vlarividencia activa y espontánea, despertar la personalidad y abrir los horizontes luminosos del pensamiento y de la conducta a las conciencias en formación.

Todo entendimiento sereno y enamorado de los ideales leyó aquel libro con verdadero deleite. «Los vicios—se decía en él—no se aniquilan; se superan.» Para la juventud no es preciso freno, sino superiores estímulos. No se la debe decir jamás: «No hagas esto», sino «haz esto otro»; demostrándola previamente que con todo su bullicio, con todas sus algaradas estudiantiles, vive, en general, una vida pobre, obscura, sin emociones intensas, ajena a los grandes anhelos del mundo. «Estudiantes hay en cuyo horizonte mental apenas encontraríamos otra cosa que la sórdida casa de huéspedes, el café o el billar, con el ambiente envenenado con humo de tabaco y de chistes repetidos, y, en fin, la clase a que se asiste, si se asiste, para no perder el curso. Y luego, tal o cual retazo de literatura ramplona, el periódico grosero o algún harapo de música chabacana, el cuplé del día, que durará todo el año, repitiéndose centenares de veces, hasta la idiotez. ¿Qué más? Acaso la silueta de una muchacha cualquiera, la vecina, aventurera de tarjeta postal, para que no falte la caricatura del amor en esta caricatura de la vida. ¡Y eso en la edad de la vida verdadera y de verdadero amor!»

*

Descripción tan pesimista horroriza, pero es verdadera. La inteligencia, el sentimiento, la voluntad de la mayor parte de los jóvenes se atrofian, se aniquilan por una desviación absurda, de la cual no son ciertamente culpables. Son la educación falsa, la enseñanza memorista y fría, la falta de ambiente pedagógico las que malogran el esfuerzo de generaciones enteras, preparándolas así para desempeñar en la sociedad las funciones más arduas, incluso la gobernación de los pueblos. Para ello se las educa en la vanidad, en el egoísmo, en la pequeñez, y una mano idolatrada escribe en su escudo: «¡Va quibuscumque viis!» ¡No es éste—exclamaba el inmortal Giner—el siglo de la madre de los Macabeos!

Son muchos ya los hombres de entendimiento y de corazón que, como Zulueta, ven claro el problema de la educación de la juventud. De ello es muestra brillantísima la misma Residencia de Estudiantes. ¡Qué consuelo para los veinte o treinta románticos que durante cinco décadas hemos venido predicando en desierto para echar en España la semilla de ideas que en otras naciones habían ya florecido y fructificado! Un ejemplo. ¡Cuánto combatimos al hablar del famoso orfelinato de Cempuis! Allí M. Stiegler preguntaba al director, M. Robín: «¿No recurrís a ningún castigo para que los niños os obedezcan?» Y contestó el sabio pedagogo: «Procuro que sean dichosos.» Contra este centro de enseñanza se desataron en España, como contra la Institución Libre y los Jardines de la Infancia Froebelianos, la calumnia y la estupidez, cuando ya en Alemania se llevaba a las escuelas primarias (Wolksschulen) los juegos, las excursiones, los talleres y las orientaciones perfeccionadoras de la educación física, cosas todas que ahora parecen tan naturales, y que ha costado tanto trabajo meter a las gentes en el meollo.

Y en los estudios superiores, que no pueden ser meramente técnicos, ¡cuánto pudiéramos decir los discípulos de Giner! William James, en sus Discursos a los maestros, les dice: «Cuando se trata de aprender una materia especial hay que partir de un aspecto profundo, humano, de la cuestión.» ¡Qué distantes de estas ideas se encuentran los libros de texto, los exámenes y los diplomas! Zulueta, en este punto, llegó a los límites de la lógica inflexible. Los maestros olvidan que, merced a la evolución, la atención ha pasado desde las funciones puramente racionales de la mente a la aplicación práctica y a la observación experimental. Ya no se piensa sólo con el cerebro, sino con todo el organismo. La Ciencia tiene que ser para la Vida, o no ser nada.

*

Una afirmación, que es principio incontrovertible de conducta, se desprendía del hermoso y nunca viejo libro de Zulueta: hay que vivir el pensamiento y pensar la vida. «Si queremos obtener para hoy y para lo futuro—decía Fichte («Destino del sabio y del hombre de letras»)—algo mejor de la sociedad y del Estado, es preciso absolutamente que se substituya la idea fundamental del fin de la educación que ha venido formándose hasta ahora por una idea completamente diferente.» De cómo ha sido atendida esta indicación dan fe las clases escolares superiores sajonas, en que todo se hace por intuición y estimulando la observación propia y la práctica del trabajo.

No bastan los ideales fragmentarios; es preciso al hombre un ideal total que absorba la personalidad por entero, que procure una interpretación superior de la vida y del mundo; esto es, un ideal religioso, pero no de pasividad y renunciación, sino de acción; que no sirva de freno, sino de acicate; que no justifique la voluntad, sino que la haga cada vez más viva y fecunda. Formar ese ideal, elevar hacia él el espíritu, capacitarse para su percepción y aplicación en la existencia real; tal es el fin de la educación, y tal debe ser el objeto de toda la actividad en la «edad heroica».

ANTONIO ZOZAYA

EN CASTELLON

Tres heridos en un incendio

Castellón, 7.—Durante los trabajos de extinción del incendio declarado en los montes de Puebla de Tonesa, que están ardiendo hace días, resultaron heridos tres bomberos, uno de ellos gravemente.

EN BRISTOL

El Congreso de las Trade Unions

Bristol, 7.—Esta mañana se ha celebrado la apertura del Congreso de las Trade Unions.

El presidente, Sr. Hayday, pronunció un discurso en el que dijo, entre otras cosas:

«Fuerzas secretas han sido la causa de la caída del Gobierno laborista, y esas mismas fuerzas han establecido un nuevo Gobierno sin la autoridad del Parlamento ni la del pueblo, valiéndose de medidas que equivalen a una dictadura.

Acontecimientos recientes han puesto de manifiesto la existencia de una organización bajo cuya influenca han sucumbdo los partidos políticos, a excepción del partido laborista. Esa misma organización ha provocado, en el terreno financiero, una revolución más completa que la que hubiera podido realizar una dictadura militar.»

Añadió el orador que se niega a admitir que una reducción de salarios pueda remediar la crisis por que atraviesa hoy la Gran Bretaña, y que deja sentir sus efectos en el mundo entero.

Agregó que el nuevo Ministerio ha ido, sobre todo, contra los socorros destinados al paro forzoso, y que es necesario reemplazar el proyecto actual por un proyecto nacional de socorro contra el paro, cuyos fondos se recaudarán mediante impuestos sobre las rentas y sueldos.

Terminó preconizando unas próximas elecciones como único medio para poner fin a la confusión política actual y a las uniones extravagantes que han resultado de los últimos acontecimientos.

En la sesión de la tarde, el señor Citrine, secretario general, hizo una declaración glosando lo expuesto por el Sr. Hayday en la sesión de la mañana y trató de demostrar que la crisis actual es, en gran parte, una tentativa dirigida contra el sistema de socorros para el paro forzoso.

Al terminar, el Sr. Citrine declaró que el Congreso estaba convencido de que aceptar una reducción sería inevitablemente el punto de partida para una reducción de salarios, hecho al cual se opondría por todos los medios.

El Congreso aprobó después, por unanimidad, la actitud del Consejo General de las Trade Unions durante las últimas semanas.

El "record" en canoa automóvil

Los competidores

Detroit, 7.—La competición náutica que existe entre los famosos ases de la velocidad, el inglés Kaye Don, que tripula la embarcación «Miss England», y el americano Gar Wood, que tripula la «Miss América», ha atraído muchos miles de espectadores de toda la región.

Los dos corredores se disputan el trofeo «Harmsworth», que se correrá en tres pruebas, y que será adjudicado al corredor que venza en dos de ellas.

¡A 160 kilómetros por hora!

Detroit, 7.—La primera de las pruebas de velocidad náutica celebrada entre los corredores Kaye Don y Gar Wood ha terminado por la victoria del primero, que venció a su contrincante, logrando una velocidad horaria de 89,913 millas.

Esta velocidad constituye el «record» de velocidad alcanzada por canoas automóviles.

ENTUSIASTA ACOGIDA

Villaespesa, en su pueblo natal

El gran poeta se propone venir a Madrid

Almería, 7.—Al atardecer del día de hoy llegaron al pueblo de Laujar el poeta Villaespesa y su esposa. Fueron recibidos por el Ayuntamiento y el vecindario en masa.

Villaespesa, desde uno de los balcones del Ayuntamiento, dió las gracias al pueblo por el cariñosísimo recibimiento que se le había dispensado.

El objeto del viaje ha sido cumplir la promesa que hizo de decir una misa a la Virgen de la Salud, Patrona del pueblo, y abrazar a sus paisanos.

Mañana regresará Villaespesa a Almería y continuará el viaje a Madrid.

RIVALIDADES POLITICAS

Contra un médico derechista

Agresión y pedradas

Zamora, 7.—En el pueblo de Manganeses de la Zambrera, el médico titular D. Miguel Salvador Cordero repelió a bastonazos la agresión que con una navaja trató de hacerle un individuo perteneciente al partido socialista.

Varios miembros de la Agrupación Socialista salieron a la calle alborotando e intentaron quemar la casa del médico, rompiendo los cristales del edificio del Juzgado y destrozando el tendido eléctrico, a consecuencia de lo cual quedó el pueblo a obscuras.

De Zamora salieron fuerzas de la Guardia civil para restablecer el orden.

Parece ser que el origen del suceso es el pertenecer a la derecha el médico Sr. Cordero.

La Redacción de LA LIBERTAD está formada por Joaquín Aznar, director; Antonio de Lezama, subdirector; Ricardo Hernández del Pozo, redactor-jefe; Augusto Barcia, Carlos Bonet, Rafael Carbonell, Manuel de Castro Tiedra, Antonio Dubois, Teresa de Escoriaza, Heliodoro Fernández Evangelista, José Manuel Fernández Gómez, Antonio García Romero, Francisco Hernández Mir, Rafael Hernández Ramírez de Alda, Angel Lazaro, Manuel Machado, Antonio de Miguel, Antonio Nicas, Manuel Ortiz de Pinedo, Darío Pérez, Arturo Pérez Camarero, Carlos Pérez Ortiz, Sidonio Pintado, Alardo Prats y Beltrán, Pedro de Répide, Alfonso R. Kuntz, Francisco Rivero Gil, Alfonso Sánchez, Luis de Sirval, Lázaro Somoza Silva, Luis de Tapia, Alejandro de la Villa, Antonio de la Villa y Antonio Zozaya

COPLAS DEL DIA

Actividad

¡Ya se sabe de las Cortes
el venidero programa:
Constitución, por las tardes,
y el campo, por las mañanas!

¡A mí me parece lógico
discutir la ley agraria
temprano, pues las faenas
rurales, de madrugada!...

¡Iremos los diputados
a discutir cuando salga
el sol, y es cosa segura
que irá con nosotros Alba!

¡Si se reparten las tierras
ha de ser cuando estén blandas,
y así se podrán al rico
madrugarle *unas hectáreas!...*

¡Además, cuando tratemos
de cosechas de patatas,
no hay duda que a tales horas
serán patatas tempranas!...

¡El programita es divino:
hasta las dos, ley agraria;
después, a las cinco en punto,
Constitución sin parada!...

¡Y si es posible, de noche,
lo de las casas baratas;
ya que de noche ser suele
cuando se abren tales casas!

¡La cuestión es que llevemos
al Parlamento la cama,
el almuerzo, la comida,
el jabón y la toalla!...

¡Así tan sólo podremos
dar al pueblo confianza,
y justificar las dietas
ante los que nos las pagan;

porque esas mil pesetillas
que el diputado se gana
se les han atravesado
a muchos en la garganta,

y hasta que nos vean muertos
de fatiga acelerada
y en servicio permanente
como algunas funerarias,

no van a estar satisfechos,
ni a dormir van a sus anchas;
conque... ¡vengan las sesiones
por tarde, noche y mañana!...

¡Martes, miércoles y jueves
(y viernes), diez horas largas...
¡Y los domingos, descanso
para pedir la palabra!

LUIS DE TAPIA

RESPONSABILIDADES

En 1923 como en 1931

Y entre 1923 y 1931, sin la más leve claudicación

No es justo «A B C», o la memoria le flaquea, cuando dice que el sector de Prensa que hoy pide responsabilidades acogió con beneplácito el golpe de Estado del 13 de Septiembre. La prueba es que no ha podido incluir a LA LIBERTAD entre los textos que reproduce.

Pero nosotros vamos a subsanar su omisión copiando algunos párrafos de los que publicamos entonces.

Decía LA LIBERTAD el 13 de Septiembre de 1923:

«La circunstancia de estar anunciada para el día 15 la reunión del Consejo Supremo, que, después de haber sentenciado inflexible a los de abajo, había de proceder ahora en justicia contra los de arriba; de estar señalada para el día 20 la sesión en que los comisionados parlamentarios han de redactar su ponencia en el asunto de las responsabilidades civiles, y de subsistir firme el propósito del Gobierno de que las Cortes reanuden sus trabajos el día 2 de Octubre, hace pensar a los menos perspicaces que, tras el pretexto del indulto del cabo Sánchez Barroso, lo de la inquietud de nuestras fuerzas en Africa y lo de la ridícula algarada separatista de Barcelona, se oculta, como al comienzo de estas líneas decimos, «la maniobra impunista».

Pero no todos los militares pueden estar conformes ni avenirse a una maniobra de tal índole. Precisamente la oficialidad del Ejército es la primera interesada en que el rigor de la ley caiga sobre los directores... Un espíritu de justicia exige que, juzgados los subalternos, debemos juzgar a los jefes; que sufriendo ya algunos militares condena, no pueden seguir viviendo en la impunidad quienes les llevaron a tan triste situación...»

Y terminábamos:

«Los soldados de hoy, conscientes de sus deberes, no son aquellos de los desdichados días del espadón, la cuartelada y el pronunciamiento. Los de ahora, pertenecientes a todas las clases sociales, desde la más elevada a la más humilde, son ciudadanos que toman las armas para servir a su patria. ¡Pero nada más que a su patria!»

Y el día 15 de Septiembre, ya con la censura de Primo de Rivera, decía LA LIBERTAD:

«... Bajo el imperio de la Dictadura, en estos momentos en que la desorientación es general y nadie se aventura a fijar concretamente su criterio, «¡Are mes que mai!» Ahora más liberales que nunca, más constitucionales, más demócratas, más espiritualmente unidos al Pueblo, más entusiastas que lo fuimos jamás de la soberanía del Poder civil.»

Esto escribía LA LIBERTAD cuando el golpe de Estado de 1923. Estamos donde estábamos. Y sin odio y sin saña pedimos justicia. Como entonces la pedíamos contra el golpe impunista.

Sin odio y sin saña, repetimos. Por eso nos parece bien la hidalguía con que se comporta la Comisión de Responsabilidades, siempre que no excluya, claro está, la justicia del fallo.

Por lo demás, no puede sorprender a nadie que a la hora de las responsabilidades se encuentre en Prisiones un grupo de generales. Porque han sido unos cuantos generales palatinos, hasta la caída del último Borbón, los que se han aprovechado de las armas que el pueblo les confiaba para manejarlas a su arbitrio. Unos cuantos generales palatinos, que no el Ejército. No hay que confundir. ¿Adónde hubiéramos ido a parar si Primo de Rivera hubiera contado con el Ejército?

Pero el Ejército—puntualicemos una vez más para los que no quieren o no les conviene enterarse—, el Ejército no es, no puede ser patrimonio de unos cuantos jefes. El Ejército—nutrido por el Pueblo—son los diez mil soldados y oficiales muertos en Annual, y no los generales responsables con D. Alfonso del gran desastre.

INDESEABLES

NUEVE SUJETOS PELIGROSOS

Dos individuos, al mar

Cádiz, 7.—A bordo del vapor «Isla Menorca» han llegado, procedentes de Tenerife, nueve sujetos indeseables y peligrosos, siete de los cuales han desembarcado en este puerto y los dos restantes han proseguido a Barcelona.

Esos siete individuos han pasado a la cárcel, y se llaman José Vecina, Benigno Doval, Mario Otto, Juan Tudela, Sánchez Stadler y los hermanos Juan y Arnaldo Frosedrich.

Durante la travesía Canarias-Cádiz desaparecieron del barco dos individuos, y se supone que se arrojaron al mar.

De aeronáutica

Correo aéreo América del Sur-Europa

Alicante, 6.—Hoy domingo, a las ocho de la mañana, ha llegado a esta ciudad el correo aéreo semanal América del Sur-Europa, que salió de Santiago de Chile el día 28 de Agosto, pasó por Buenos Aires y Montevideo el 29, y por Río de Janeiro el 30, habiendo efectuado el recorrido Argentina-España en siete días.

El «Zeppelin» regresa a su base

Friedrichshafen, 7.—El dirigible «Conde Zeppelin» ha aterrizado esta tarde, a las cuatro menos cuarto, después de un viaje de nueve días.

LIDIAS DE RESES CON HOMBRES

CHARLIE CHAPLIN, EN EL RUEDO

«It is life.»

En una revista popular he visto dos fotografías: un torero muerto y Charlot ante un toro en los corrales de cierta plaza. Las dos láminas son dos documentos. El diestro Alcalareño, mostrando la tremenda cornada en la cara anterior del tórax, la chaquetilla torera entreabierta, sobre la cama de operaciones, supera en acento trágico a cuantas bestialidades pueda ofrecer toda una raza. Tan siniestra es la imagen, que el periódico salva su responsabilidad moral ofreciéndola a los jóvenes para cortarles entusiasmos. Charlie Chaplin, «clown» máximo del Mundo, un «clown» que no conociera el Wilson Desher de «Clowns and pantomimes», el Harry Belph de nuestra época, contempla muy «en serio» una hermosa res brava, casi frente a frente, pero al amparo de un burladero. Charlot, en el quicio de un burladero, es una tentadora crítica. «Muy en serio» he escrito, y así fué; el mimo, de quien se ha dicho que es de la estirpe de Molière y Rabelais, el histrión genial que en la escena del baile de los panes de «La fiebre del oro» alcanza la fuerza simbólica de un Shakespeare, ha mirado nuestro toro como el toro merece: «muy en serio». No ha hecho ninguna mueca; esa risa suya, que es todo un estado de conciencia postguerra, se ha fruncido en los labios. El burlador ha sido esta vez burlado. Una bestia magnífica que se divierte con una raza entera, es para dar celos a la suprema expresión del espíritu paradojal. Porque suponemos que la sensibilidad extraordinaria de este hombre habrá leído eso en la testuz del toro. Hubiera bastado, de no ser así, que le mostraran el guiño horrible de la boca del Alcalareño y la tremenda lesión de hilio pulmonar en el costado. Cuando, en el ruedo, Charlot veía el encontronazo del toro y el caballo, esa burla desenfadada de la vida, tan rica de obsesión y de escepticismo, rompía su serenidad en gritos, y el héroe de Enrique Poulaille y de Luis Delluc se tapaba los ojos...

¿Qué signo tomaría su risa cerca de la cama de Gitanillo de Triana durante la lenta y cruelísima agonía del beluario, en presencia de aquellos meses de sufrimiento, de heridas como aquella que, rompiendo el borde del sacro, arrancó el nervio ciático en su inserción, y que sólo por cornada puede ser producida? Solíamos decir antes en España que este país está acostumbrado a jugar con la muerte. ¿No será que la muerte juega con ese país y habrá que oponer al sentimiento trágico de nuestra vida la esqueletomaquia flamenca de Carlos Rajel? La risa taciturna o, como él dice, mecánica no se helaría de espanto y vida en nuestras capeas. Conoció en Hollywood a Belmonte, ante cuya triste figura él, que ha logrado enmascarar la burla con una tan rara, trazó una interrogación que ha vuelto a abrir ahora ante el cromo de nuestros toreros vistos en España. Razón de más, «dearets Charlie». Hay que volver de espalda a la pared los tres lienzos belmontinos de Zuloaga. «It is life»; cierto.. Pero... «it is too bod», es una lástima que así sea la vida.

Estos diestros paliduchos, que no aguantarían una puñada en ese seno carotídeo que tan bien estudia Hering, el fisiólogo de Colonia, forcejean contra la muerte en lidias espantables de quirófano. El toro es quien torea, hasta gramaticalmente hablando; pero el bestiario es quien resiste. Y en silencio, como en los viejos estudios de Hollywood. El cine mudo es superior al sonoro, afirma la única figura sana y eterna que el cine creó, este vagamundo sensual, «the wanderlust». Rara vez se arrepiente uno de haber callado, decía Labruyère. Cuando el torero lancea, el público cae en un silencio bien hondo; galleada la bestia, el pueblo aplaude; no se sabe a quién, aunque se cree o se lo creen ellos que es al torero. Charlot, caballero de la Legión de Honor, y no Baronet porque no ha querido sacrificar a su sangre inglesa su victoria absolutamente norteamericana; este hombre, propietario de un alma sin pasaporte—como de sí misma dice una literata argentina—, ¿habrá visto en las corridas los gérmenes del drama hispano, es decir, de la pura existencia hispánica? Ese toro que lidia a unos jóvenes, cada vez más jóvenes, con el espejo en el bolsillo del bolero, su «vanity fair», y un traje de luces que hoy diseñan las mujeres, ¿no le sugeriría la vida trágica y muda de Hollywood? ¿Por qué la Mac Donald ruega que la compren un traje de torero, un traje de torero de hoy? La Pola Negri, al recibir de manos de Joselito un terno, lloraba de emoción en Panamá. El grande pintor Beltrán no llevaba al lienzo a Valentino sino vestido de lidiador o campero garrochista. La influencia enorme proyectada sobre las cosas que pasan en el ruedo por los galanes de películas, ¿no retornará a Hollywood en formas trascendentales? Charlot ha visto a Charlot en todos los circos del Mundo; lo que nunca pudo imaginar es un Charlot ante esos toros, que no son como los que en el Oeste sirven para el rodeo famoso. El toro español es una cosa seria, y el supremo ironista «en serio» le ha observado. Y, sin embargo, jóvenes hispanos vestidos con esos trapos que tienen la mayor parte en su gloria, en las impasibilidades y obsesiones de su comicidad, burlan reses en los ruedos usando de los propios trucos y muecas del que enseñara a las masas con su frivolidad estoica a superar y comprender el momento excepcional que vivimos. La lección de los aprendices al maestro será aprovechada en esas apariencias intrascendentes en las que la hilaridad y la pirueta salvan cumbres de pensamiento y convierten, como en «El circo», un huevo de gallina en una adorable magnolia. Estos días los ciegos cantan por España versos apasionados a Gitanillo y grupos enormes rodean a esos ciegos. Todo bestiario muerto de asta en ruedo tuvo entre nosotros sus juglares que alabaron ante todo el valor del hombre; en este diestro la cosa ha cambiado. Había ya cambiado en la misma Prensa diaria, que, al lamentarse, lo que celebrara fué su toreo pinturero y sus desplantes de garbo. Los elogios dejados caer sobre el cadáver de Valentino servirían a Gitanillo. Sirven. La carne morena del mozo garrido y mimbreño, los movimientos elegantes y pausados, el fulgor de los ojos bajo negras pestañas en el rostro canela; ya no trinan los ruiseñores y el verano solloza; los claveles de las rejas desfallecen y el sol nacional se apaga. Nada más que eso sucede. Es decir, sí, algo más: como ante Valentino las mujeres lloraban y se suicidaban, Fulana, Mengana y la de más allá pasan «las negras» porque murió el joven diestro. El ímpetu cerril y la resistencia colosal se van apagando o simplificando en el alma del pueblo, como las sastras han hecho con el propio traje de luces, más suelto y sobrio que antes, aunque reste íntegro en el alma moedina de los campesinos, como esos que, prohibida la capea, abonaron la multa y la celebraron. Jamás ha habido como en esta época tantos muertos en capeas. Charlot ha hecho gestos de horror ante unas cicatrices de cuerno. ¿Resistiría estas escenas hispanas cruelísimas? Creemos que no, y, por lo tanto, creemos que jamás en los estudios de Hollywood intentará crear la burla definitiva. ¡Qué hermoso sería, sin embargo, algún intento en este sentido! El que ha creado la escena final de «El circo», el que ha arrollado y estrujado la cita en su mano y, contemplando con amargura infinita la traición de la bella, tira al aire la carta de amor y la sacude con el tacón de la bota, mientras se alza de hombros y anda camino de ninguna parte, dándole aire al bastoncito...; el que ha creado eso ¿no sabría burlarse de...? ¿De qué?... Porque, en realidad, el actor en estos dramas es el toro; él quien lidia, él quien vence. Estas fiestas son eso: lidias de reses con hombres.

EUGENIO NOEL

Ministerio de Educación, Cultura y Deporte 2012

BOLSA Y FINANZAS

LA SESION DE BOLSA DE AYER

Con poca variación comienza la semana bursátil en relación con la anterior.

Hay poco negocio, y aunque no se advierte una tendencia homogénea, se destaca, sin embargo, la mejoría de algunas acciones industriales.

No diremos que mucho, pero el ambiente es algo más optimista que el viernes, porque, a pesar de la insistencia de algunos elementos extremistas en provocar alborotos, parece que se va reanudando la normalidad.

En el departamento de los fondos del Estado no se registran grandes modificaciones. El Exterior es el único que se desvencija en algunas series. En cambio, los bonos oro suben tres enteros.

En acciones bancarias, además de las Españas, que ceden tres duros, se inscriben Banestos, que repite el cambio anterior. Vuelven a negociase entre las eléctricas Guadalquivir, Alberche y Sevillana, con pérdida para éstas de 14 duros. Hay irregularidad en monopolios por la baja de Petróleos y el alza de un entero en Tabacos.

Las ferroviarias aparecen mas activas, recobrando dos pesetas Alicantes y tres Nortes. Tracción Urbana y Azucareras acusan firmeza, y Explosivos, mejor orientados.

*

En el mercado internacional del cambio hay una mejor orientación para la peseta, si bien el Centro Oficial de Cambio no modifica sus cotizaciones.

En el mercado de Londres comienza a cotizarse la libra a 54,72, en baja de 34 céntimos con relación al día anterior, quedando a 54,75.

*

Se han cotizado a más de un cambio: Alicantes, a fin de mes, 204,00-5-206,00; Nortes, 286,00-88-89-90-91-292,00, y obligaciones Madrid a Zaragoza y Alicante, serie I, 86,75-87,00.

COTIZACIONES DEI 7 DE SEPTIEMBRE DE 1931

4 por 100 Interior.—Series F, D, C, B, A y G y H, 61,25.

4 por 100 Exterior.—Series C, 75,50; B, 76,50; A, 77,00.

5 por 100 Amortizable 1900.—Con impuesto, series D, C, B y A, 80,00.

5 por 100 Amortizable 1917.—Con impuesto, series D, C, B y A, 73,50.

5 por 100 Amortizable 1926.—Sin impuesto, series D, C y B, 88,75.

5 por 100 Amortizable 1927.—Sin impuesto, series D, C, B y A, 88,75. Idem con impuesto, series D, C, B y A, 71,40.

3 por 100 Amortizable 1928.—Sin impuesto, series F, 60,00; D, 60,75; C y B, 61,25; A, 61,50.

4 por 100 Amortizable 1928.—Sin impuesto, series C, B y A, 72,00.

4 1/2 por 100 Amortizable.—Sin impuesto, series C, B y A, 80,00.

5 por 100 Amortizable 1929.—Sin impuesto, series C, B y A, 80,75.

Bonos Tesoro 6 por 100, oro.—Series A y B, 165,00.

5 por 100 Deuda ferroviaria.—Series A, B y C, 88,00.

Ayuntamientos. — Madrid, 1868, 96,00; Exprs. interior, 1909, 90,00.

Garantía del Estado.—H. Ebro, 6 por 100, 82,75; Transatlántica, 1925, Mayo, 73,75; Tánger-Fez, 88,50.

Cédulas hipotecarias. — Banco Hipotecario, 4 por 100, 80,50; 5 por 100, 86,50; 6 por 100, 96,75; ídem Crédito Local, 6 por 100 interprovincial, 87,00.

Efectos públicos extranjeros.—Emp. argentino, 97,00.

Acciones.—Banco España, 511,00; ídem Español de Crédito, C., 240,00; Canal. Guadalq., 110,00; Alberche, ordinarias, 76,50; C. Sevillana, 84,75; C. Telefónica, preferentes, 99,75; ordinarias, 106,00; Duro-Felguera, C., 66,00; C. A. Petróleos, 102,50; C. A. Tabacos, 167,00; Alicantes, C., 205,00; F. C., 206,00; Metro, 133,00; Nortes, C., 289,00; F. C., 292,00; Madrileña de Tranvías, C., 83,00; Altos Hornos, 100,00; Española de Petróleos, 26,00; Explosivos, C., 588,00; F. C., 590,00.

Obligaciones.—Chade, 6 por 100, 103,00; Alberche, 93,00; Unión Eléctrica Madrileña, 6 por 100, 1930, 100,00; Telefónica, 5 1/2 por 100, 88,00; Transatlántica, 1920, 88,50; Norte, primera, 58,25; ídem segunda, 56,00; Norte-Asturias, primera, 56,00; ídem segunda, 55,75; Norte, 6 por 100, 93,50; Valencianas, 85,15; Alicante, primera, 262,00; ídem E, 58,00; ídem F, 64,50; ídem G, 87,00; ídem I, 87,00; Metropolitano, 5 por 100, B, 88,00; 5 1/2 por 100, C, 95,75; Azucarera, sin estampillar, 75,00; Azucarera, bonos antiguos, 97,00.

Moneda extranjera. — Francos, 43,975; ídem suizos, 218,70; ídem belgas, 156,15; liras, 58,85; libras, 54,50; dólares, 11,21; marcos oro, 2,655; escudos portugueses, 0,4955; pesos argentinos, 3,14; coronas noruegas, 3,00; ídem suecas, 3,004; ídem checas, 33,20; florines, 4,52.

OTRAS BOLSAS

Bolsa de París.—Pesetas, 226,20; libras, 123,95; dólares, 25,5062; francos belgas, 355,12.

Bolsa de Londres. — Pesetas, 54,75; francos, 123,955; ídem suizos, 24,92; ídem belgas, 34,90; dólares, 4,8596; liras, 92,92; florines, 12,0575; coronas danesas, 18,18; marcos, 20,545; pesos argentinos, 31,40.

Bolsa de Zurich.—Pesetas, 45,40; libras, 24,92; dólares, 5,1287; marcos, 121,30; francos, 20,11; liras, 26,50.

INFORMACION FINANCIERA

Accidente

Ayer se supo en la Bolsa que el consejero del Banco de España D. Francisco Aritio había sufrido un accidente de automóvil en la carretera de Biarritz a Bayona, resultando herido, aunque no de gravedad.

Lamentamos el accidente y deseamos el rápido restablecimiento del lesionado.

Ferias y fiestas

En San Martín de Valdeiglesias

San Martín de Valdeiglesias (Madrid), 7.—Con extraordinaria animación se han inaugurado ayer las ferias de San Martín, que durarán ocho días, celebrándose tres corridas de toros, bailes públicos y de sociedad, funciones de teatro, fuegos artificiales, conciertos, etcétera, etc.

También tendrá lugar el día 8 una gran fiesta religiosa en honor de la Patrona, la Virgen de la Nueva, cuya imagen será sacada en procesión por las principales calles.

Hay numerosos forasteros, llegando todos los días los «autos» de línea atestados de viajeros.

EL TIEMPO

El centro de bajas presiones del mar del Norte, siguiendo su marcha hacia Oriente, alcanza la parte occidental de Rusia, siendo, por lo tanto, su influencia nula en la parte occidental de Europa; la existencia, además, de un centro de altas presiones en Irlanda, hace que el tiempo sea bueno en las islas británicas, Países Bajos y Francia. En Argelia existe otro centro de altas presiones; pero al oeste de Portugal existe un centro borrascoso, cuya marcha hacia Oriente mantiene indeciso el tiempo en la península Ibérica. Sin embargo, y en general, el tiempo se ha mantenido bueno.

Las temperaturas extremas han sido de 35 grados en Sevilla y de 8 en Palencia, Burgos, Soria, Salamanca, Vitoria y Pamplona.

Se han registrado algunas lluvias de escasa intensidad.

En Madrid, la máxima ha sido de 24 grados, y la mínima, de 13.

Tiempo probable, según los datos facilitados por el Servicio Meteorológico Nacional.—Para toda España, vientos flojos de dirección variable y tiempo de tormentas aisladas.

ASOCIACION OFICIAL DE VECINOS

A los socios comerciantes e industriales

La Directiva de esta Asociación ruega a los afiliados comerciantes e industriales que pasen por las oficinas de la entidad, Hernán Cortés, 11, de siete a diez de la noche, para comunicarles un asunto de interés.

Los aficionados

Declamación y Canto.—Agrupación Nacional

La Sociedad Declamación y Canto (Agrupación Nacional D. y C. A. N.) inaugurará en el próximo mes de Octubre sus clases de declamación, canto, impostación, solfeo, coristas, repertorio de zarzuelas, etc., etc., a las cuales invita a inscribirse a todos aquellos jóvenes, varones y señoritas, que reuniendo cualidades artísticas innatas y que por causas ajenas o económicas no pueden costearse la carrera de canto, o por tener ocupaciones incompatibles con las horas del Conservatorio no pueden asistir a sus clases.

En esta Agrupación, fundada al objeto de facilitar enseñanza relacionada con el arte escénico, pueden aprender lo suficiente para llegar a ser unos actores, tanto los amantes de la comedia como los cantantes que desconocen por completo la escena, y no darse el triste caso de ser un buen cantante y un mal actor, efecto deplorable para el público y para el arte, y que, por desgracia ,tanto abunda por esos escenarios.

Esta entidad, que cuenta con un notable cuadro artístico, dará todos los meses una velada en el teatro de la Comedia por medio de un abono, y en estas veladas, que servirán de ejercicicios prácticos, irá dando a conocer al público a los alumnos más aventajados para que éstos puedan darse a conocer y pisar un escenario y les sirva al mismo tiempo de entrenamiento a los que aspiren a dedicarse al teatro.

Los señores que deseen abonarse a estas veladas y los alumnos que quieran inscribirse pueden dirigirse a Juanelo, 1, tercero derecha, domicilio del señor presidente, de siete y media a nueve de la noche, los días laborables.

Los productos de estas clases y veladas serán para la Asociación Matritense de Caridad.

Los teatros

MUÑOZ SECA

«Venancia la pitonisa», tres actos, de D. Luis Alonso

Sucede que entramos en una habitación donde reina temperatura desagradable, y al cabo nos acostumbramos a ella de tal manera, que ya no nos damos cuenta. Pues igual pasa con ciertas obras que se estrenan; al principio reacciona uno contra ellas y poco a poco se desinteresa, hasta que termina por encogerse de hombros.

Pero es lástima ver a cómicos como Margarita Robles y Gonzalo Delgrás metidos en estos trotes.

Por lo demás, hay que decir que el público — amigo y bonachón—se rió con la obra, que el autor salió a escena y que el actor Rafael Calvo fué justamente aplaudido en un mutis.

X.

UNA NOTA MAS

El conflicto de la Telefónica

Del subsecretario de Comunicaciones a la Dirección de la Compañía

El Sr. Abad Conde, subsecretario de Comunicaciones, ha facilitado copia del documento que ha enviado a la Dirección de la Compañía Telefónica.

Dice así el referido documento:

«Habiéndoseme presentado en esta fecha una reclamación por don Ambrosio Gutiérrez González, don Manuel Sánchez, D. Eleuterio Gómez Pérez, D. Rafael Medel Martínez, D. Silvestre Condarenas, D. Salvador Bernal y D. Víctor de Buen, representantes obreros designados para formar parte de la Comisión mixta en la reunión celebrada ante el excelentísimo señor ministro de Comunicaciones el día 5 de Julio último, habiéndose presentado los documentos por los que se les requiere para que cesen en la asistencia a que sean requeridos para ultimar el acuerdo de la revisión de los expedientes señalados en el pacto arbitral, cuya solicitud y reclamaciones se están efectuando en estos momentos, y visto el acuerdo de fecha 7 de Agosto, celebrado bajo mi presidencia, por el cual la Empresa concede autorización a los referidos empleados durante todo el tiempo que durasen los debates, cuyo acuerdo resulta vulnerado por las decisiones de su acertada Dirección Gerencia, y en uso de las facultades que me concede el mencionado pacto, he resuelto que continúen en vigor los meritados acuerdos de que la Empresa continúe concediendo autorización a los repetidos empleados en las mismas condiciones que se señalaron por el meritado acuerdo de 8 de Agosto, a fin de que ultimen los acuerdos señalados en el pacto arbitral, el cual, por no haber sido ultimado todavía, exige la presencia en esta capital de la República de los reclamantes y la libertad de reunión, disfrutando los empleados que tienen su residencia en Madrid y que forman parte de dicha Comisión, los cuales continuarán en las mismas condiciones en que han venido estando hasta la fecha.

Lo cual pongo en su conocimiento y de los interesados, advirtiéndole que contra esta resolución cabe el correspondiente recurso ante el excelentísimo señor ministro de Comunicaciones.»

También ha remitido el Sr. Abad Conde la siguiente nota:

«En la misma fecha fué notificada a las representaciones obrera y patronal, mediante copia de esta resolución, si bien esta última se negó a admitirla a pretexto de que el señor director gerente de la C. T. N. de E. estará ausente hasta mediada semana.»

MOVIMIENTO OBRERO

Asociación del Arte de Imprimir

La Junta directiva convoca a todos los delegados de taller para que asistan a la secretaría de esta Asociación mañana miércoles, de siete y media de la tarde a once de la noche, para comunicarles un asunto de gran interés.

Sindicato único del Ramo de la Construcción (Sección de pintores)

El Comité de Sección convoca a todos los afiliados a este Sindicato y a los simpatizantes a nuestro postulado a una asamblea extraordinaria mañana miércoles, a las ocho de la noche, en el domicilio social, calle de la Flor, 10.

Reuniones para hoy en la Casa del Pueblo

Salón terraza, a las nueve y media de la noche, Estereotipadores.

Salón grande, a las siete y media de la tarde, Carpinteros de taller.

Salón teatro, a las nueve de la noche, Arte de Imprimir.

Información municipal

Clisé del día

Vamos con la segunda parte de las interioridades de la Inspección de Rentas en sus relaciones con la reorganización de los servicios municipales.

Hablabamos el otro día del reparto que se hace de lo que ingresa en la caja de la Inspección, procedente de cuotas naturales a virtud de actos de investigación que produzcan aumento de riqueza contributiva. Según el artículo 45 del vigente reglamento, si la cantidad no es superior a 1.000 pesetas, va a la citada caja el 25 por 100, y si excede de 1.000 pesetas ingresa sólo el 15 por 100.

Del todo formado con cada uno de estos tantos por cientos, se segrega el 50 por 100 para los inspectores. Resulta de esto que los inspectores, por cada denuncia que hagan de cien pesetas cobran por premio de estímulo 6,50 pesetas, porque ha de tenerse en cuenta que las actas de invitación van firmadas por dos inspectores. Así, pues, bien puede calificarse ese 25 por 100 que va a la caja de la Inspección de fantasmagoria.

Si se han reducido en virtud de reciente acuerdo los copartícipes y se mantiene para inspectores y material la misma asignación, ¿para qué es ese 45 por 100 restante que va a sumergirse en la caja?

Y vamos con otro aspecto de la cuestión. La Inspección de Rentas y Exacciones está formada por 10 inspectores y dos inspectores auxiliares. A los primeros se les reconocen los derechos adquiridos; pero no así a los auxiliares, que son los únicos que para su ingreso han tenido que someterse a las condiciones de un concurso en las que se exigía como mérito preferente la posesión de un título facultativo.

Hemos de advertir que al reorganizar los servicios se ha tratado injustamente a los funcionarios de la Inspección, pues se les asigna un sueldo inicial inferior al de los más modestos empleados del Ayuntamiento con cuatrienios de 500 pesetas.

Esta injusticia la hemos apuntado ya varias veces al hablar de la famosa reorganización de servicios, al lamentarnos de esa ensalada de sueldos reguladores, cuatrienios y jornales. Se ve bien claramente que es una reorganización hecha a la medida de cada funcionario. A Fulano se le asigna tal sueldo regulador y tal número de cuatrienios para que no pueda pasar de tal cantidad máxima; a Mengano se le asignan tales y tales sueldo y cuatrienios; a Perengano, otros diferentes, y así sucesivamente, todos con la obsesión del tope. Para los que lo hay, que otros, si tuvieran vida para llegar a cantidades fabulosas, llegarían sin ningún obstáculo.

Pero volvamos a los funcionarios de la Inspección. Además de la injusticia a que nos hemos referido agregaremos lo siguiente: Se crean 10 plazas de inspectores diplomados—esto ya no es de la reorganización de servicios, aunque sigue respetado en ella—, a las que sólo podrán concursar funcionarios administrativos o de Contabilidad o del Ensanche hasta la categoría de oficiales primeros inclusive. Y se nos ocurre preguntar: ¿Cómo se mantiene este precepto reglamentario si con la tantas veces nombrada reorganización desaparecen las categorías que han sido substituídas por los cuatrienios?

Hemos de referirnos a otros extremos que requieren algún desenvolvimiento para que se vea que los reglamentos a veces se cumplen en aquellos preceptos que conviene y se dejan de cumplir en los restantes; pero por hoy no insistimos. Estas cosas áridas y desagradables hay que irlas sirviendo a pequeñas dosis, para que no produzcan impresiones demasiado desagradables.

Notas informativas

Manifestaciones del alcalde

El alcalde dijo ayer a los periodistas que le había visitado una Comisión de obreros del ramo de Vías y Obras para rogarle que se les satisfaga la diferencia entre los jornales que antes cobraban y los que han de percibir en virtud de la reorganización, y a los que tienen derecho desde el 1 de Mayo.

Luego el Sr. Rico dió cuenta de una reclamación de los vecinos de Vallehermoso en que se solicita que el tranvía que va por la calle de Fernando el Católico vaya por la de Galileo, para evitar peligros y aglomeraciones.

A su vez los vecinos de las Ventas piden que se rebaje la tarifa del tranvía que va a dicha barriada.

Manifestó luego D. Pedro que el Sr. Lorite le entregaría por la tarde una relación de las obras en ejecución y en proyecto. Respecto a los medios para ejecutarlas, sin perjuicio de cuadrar el presupuesto, dijo el alcalde que confía en conseguirlo.

Entre otras medidas tiene en estudio la de implantar un arbitrio —módico, desde luego—sobre las comidas en cafés, restaurantes, etcétera. Claro está que el impuesto no alcanzará a los cubiertos de precio modesto ni a los abonos. El Sr. Rico estima que esta contribución podrá producir al Ayuntamiento de cuatro a cinco millones de pesetas anuales.

En cambio, aseguró que ni directa ni indirectamente se restablecerá el impuesto de Consumos.

Petición de fuentes

Los concejales socialistas han presentado una proposición, en la que piden que se ponga una fuente en la calle de Francisco Puig, en el encuentro con la de Marcelo Usera, esquina a la de Nicolás Sánchez; otra en la calle de Concepción Rodríguez en el encuentro de la de Antonio Salvador y camino de Almendrales, y otra en la de Concepción Rodríguez, inmediata a la del Amor Hermoso, en cuyos sitios, por existir tubería y absorbedores inmediatos, son de fácil colocación las mencionadas fuentes.

Ministro que regresa

Sevilla, 7.—En el expreso ha marchado a Madrid el ministro de Comunicaciones, quien antes conferenció extensamente con el gobernador civil acerca de la situación política y social de la provincia.

El ministro dijo a los periodistas que volverá pronto, acompañado del ministro de Justicia, que dará una conferencia sobre el proyecto de reforma agraria, y con el director general de Primera enseñanza, que sobre el terreno estudiará la instalación de nuevas escuelas.

NOTICIAS

La dependencia mercantil y los contratos de trabajo.—Para tratar de la implantación de las bases de trabajo acordadas en los Comités paritarios y recurridas ante el ministerio correspondiente por la clase patronal, la Asociación General de Dependientes de Comercio y Empleados de Oficinas reunirá (en su domicilio social, Puebla, número 11, primero) al personal interesado asociado a dicha entidad, en asambleas generales que se celebrarán en las siguientes fechas:

Día 9, a las diez de la noche, gremios de tejidos en general; sastrería y confecciones y novedades de color para señora y niña.

Día 11, a las diez de la noche, gremios de camisería de caballero y confecciones blancas de señora y niña.

Día 13, a las cuatro de la tarde, gremios de la alimentación.

En días sucesivos se convocará a los asociados de los demás gremios, y en breve se reunirán las asambleas generales de la dependencia en general, sea o no asociada.

Grupo Antauen.—Por el Grupo esperantista Antauen le ha sido presentada al señor ministro de Instrucción pública una instancia pidiendo que sea introducido el Esperanto en el programa de primera y segunda enseñanza, por considerarlo de una gran utilidad práctica en un porvenir no muy lejano.

El ministro ha acogido con interés la instancia.

Curso de Bacteriología.—El día 15 de este mes dará comienzo en el Instituto Nacional de Higiene el curso trimestral de Bacteriología. Las inscripciones pueden hacerse todos los días laborables, por la tarde, en la secretaría del mismo. Las plazas son limitadas.

Centro de Hijos de Madrid.—El Centro de Hijos de Madrid, que desde hace treinta años ha venido dedicando preferente atención a la cultura de las clases populares, ha abierto la matrícula de las asignaturas que se cursan en su Casa de estudios.

Estas enseñanzas son: Aritmética, Caligrafía, Cálculos mercantiles, Confección de corsés y de sombreros, Contabilidad y Teneduría de libros, Confección de vestidos de señora y ropa blanca, Mecanografía, Dibujo lineal y de figura, Francés, Inglés, Gramática castellana, Ortografía, Solfeo, piano y violín, Taquigrafía, Bachillerato elemental, etc.

La primera enseñanza para niños y niñas será completamente gratuita, siendo requisito indispensable la presentación del certificado de vacuna.

Continúa abierta la matrícula para las oposiciones de Fomento y Economía.

Pídanse planes de estudios en el local de las clases, Cañizares, 16, y en la Puerta del Sol, 11 y 12.

Conferencias en la Prosperidad.—Hoy martes, a las ocho y media de la noche, dará una conferencia D. Ernesto Araujo en la iglesia evangélica de la Prosperidad (López de Hoyos, 100), sobre el tema «El romanismo y su influencia anticristiana».

La entrada es pública.

Excursionismo.—La Sociedad La Arauceña ha organizado una excursión en autocar a Arauzo de Miel, para asistir a las fiestas que en honor de su Patrona se celebrarán los días 13 al 16 del corriente.

Las inscripciones, hasta el día 10, en el Centro Burgalés, Mayor, 6 y 8, o al secretario, Juan Mozo, Serrano, 44.

Asociación General de Retirados del Ejército.—Se cita a todos los retirados del Ejército a la junta de constitución de una Sociedad en defensa de sus intereses morales y materiales y para otros fines de cooperación y economía, que ha de celebrarse con la previa licencia de las autoridades competentes, en la calle de Santa Clara, número 4, principal, local de la Federación de Empleados y Obreros del Ayuntamiento, mañana miércoles, a las seis de la tarde en punto. Por la Comisión organizadora, Avelino Pereda, Toribio Fernández y Benigno Sánchez.

LA SITUACION POLITICA

Anoche regresó de Miraflores el señor Alcalá Zamora

Manifestaciones del presidente

A las siete de la tarde llegó a la Presidencia, procedente de Miraflores, el Sr. Alcalá Zamora. Permaneció en su despacho hasta las nueve menos cuarto.

A la salida dijo a los periodistas:

—He recibido un telegrama del alcalde de Ayerbe en el que protesta de que se haya supuesto y dicho que aquel pueblo iba a hacer un acto de protesta contra el régimen actual. Yo le he enviado un despacho en el que le digo que se daría publicidad a su telegrama tal como él lo pide. Me felicito de que el pueblo de Ayerbe no haya pensado ni siquiera en protestar.

He despachado—continuó con el subsecretario de Estado, el cual me ha dado la noticia de que por cinco naciones que tienen puesto permanente en el Consejo de la Sociedad de Naciones se ha presentado a éste una proposición por la que se acuerda invitar a Méjico para que forme parte de la Sociedad de Naciones. Se ha destacado España como madrina de esta iniciativa, apoyándola decididamente los demás. El Consejo de la Sociedad de Naciones adoptará mañana resolución acerca de esta propuesta.

Tengo una noticia retrasada—añadió el Sr. Alcalá Zamora—. Recordarán que estuvo a verme el Sr. García Durán, presidente de la Sociedad de Fútbol, el cual me entregó un cheque, importe del diezmo de la suma que se recauda por los partidos, y que antes entregaban al rey. Se ha decidido dedicar un recuerdo a los tres soldados que murieron en el encuentro de Cillas. Se ha buscado a sus familias, que se encuentran unas con relación a otras en muy diferente situación. El importe del cheque es en números redondos de 9.200 pesetas. Mañana haré efectivo el cheque, y como tengo los oportunos antecedentes, se mandará a los gobernadores civiles de una provincia de Galicia y otra de Levante, creo que Castellón, para que entreguen dicha cantidad a las familias de los pobres soldados.

El ministro de la Guerra habla de su presupuesto

El Sr. Azaña, a preguntas de los periodistas, dijo que las últimas noticias de Jaca las recibió el sábado; no ocurre novedad, y cree que todo ha sido pura fantasía.

Había recibido una carta del general Gil Yuste en la que le da cuenta de la marcha normal de las maniobras en el Norte.

Añadió que las reformas militares de Marruecos se encuentran a estudio del Estado Mayor Central, y que los presupuestos de Guerra serán muy interesantes, porque en ellos se dotará al Ejército de todo lo que le falta. Cree que los tendrá terminados a fin de mes; pero antes ha de presentar a las Cortes otros proyectos para su aprobación.

De política dijo que no sabía nada y que ni siquiera tenía conocimiento de los discursos de los Sres. Maura y Alvarez.

Terminó asegurando que en Barcelona había completa tranquilidad.

Un proyecto sobre repoblación forestal

Dijo a los periodistas el ministro de Fomento que le había visitado el alcalde de Alicante para hablarle de la cuestión de los canales de Taivilla.

Añadió el Sr. Albornoz que había celebrado una larga conferencia con el director general de Montes, pues preparan actualmente un proyecto de ley sobre repoblación forestal.

Varias huelgas resueltas

Dijo ayer el ministro de Trabajo a los periodistas que en Cedillo del Condado (Toledo) existía un grave conflicto obrero. Envió al delegado especial Sr. Ortiz, quien ha conseguido solucionar el conflicto, evitando la anunciada huelga general. El mismo delegado ha resuelto otra huelga agrícola y de ganadería en Talavera de la Reina.

El ministro dió cuenta también de la solución de las siguientes huelgas:

Palma de Mallorca.—De obreros textiles.

Málaga.—Obreros agrícolas de Almargen.

Alicante.—Obreros de una fábrica de papel de fumar.

Cuenca.—Obreros agrícolas de Villanueva de la Jara y Pozo Amargo.

Salamanca.—Huelga de obreros de la fábrica de vidrios La Moderna.

Reuniones para hoy en el Congreso

Hoy se reunirán en el Congreso los siguientes grupos:

La Comisión de Reforma agraria se reunirá, a las cuatro de la tarde, en la sección sexta.

Minoría socialista, a las diez y media de la noche, en la sección séptima.

Comisión de Actas, a las doce de la mañana, en la sección quinta.

Acción Republicana, a las tres y media, en la sección cuarta.

Radicales socialistas, a las tres y media, en la sección quinta.

UN ACTO SIMPATICO

El domingo se celebró en el restaurante La Huerta el banquete con que el Montepío de Dependientes de los gremios de Hierros, Ferretería y similares obsequiaba a sus socios protectores.

Asistieron al simpático acto unos trescientos comensales, y en la presidencia, con algunos directivos, tomaron asiento los jubilados, que son: don Francisco Viejo, don Vicente y don Alejo Bedate, don Gregorio Pablo Soria, don Adrián Braulio Román, don Emeterio Larrañaga, don Luis Lanchares y don Fernando Manjón.

Terminada la comida, el presidente del Montepío, don Rafael López Sánchez, dirigió un saludo a los concurrentes e hizo una breve exposición de la labor benéfica realizada por la institución desde que fué instaurada. Elogia el compañerismo que une a dependientes y jefes, lo que permitirá que se lleven a cabo, con el auxilio de los socios protectores, notables mejoramientos en la extensión y la cuantía de pensiones y socorros. Terminó dedicando un sentido recuerdo a los socios fallecidos.

A continuación, el presidente de la Comisión organizadora del acto, Sr. Martín, hizo un elogio de la obra del Montepío e invitó a los concurrentes a que redoblen su apoyo con objeto de que la obra altruísta emprendida sea cada vez más amplia y eficaz.

Don Alejo Bedate, en nombre de los jubilados, agradece el homenaje que se les ofrece.

Don Marcos García lee unas cuartillas en las que sostiene que mediante la voluntad se alcanza cuanto los iniciadores del Montepío se propusieron, para lo cual hay ya mucho hecho.

El Sr. López Sánchez presenta brevemente a nuestro querido colaborador don Luis Hernández Alfonso, quien comienza por agradecer la invitación que la casa «Felgar» le hizo para que asistiera al acto.

Saludó a los concurrentes y aludió cariñosamente a LA LIBERTAD, diario siempre abierto a todas las ideas de mejoramiento social. Explicó cómo, aun no perteneciendo a la entidad organizadora, se consideraba camarada de sus componentes, puesto que todos los órganos de un mecanismo, grandes y pequeños, son por igual necesarios, y para la convivencia humana es preciso el esfuerzo de todos los hombres. Dijo que los Montepíos no hacen obra de caridad, sino que subsanan la injusticia de la sociedad, que abandona a su suerte a los que por vejez o enfermedad no pueden seguir trabajando para vivir. Es, pues, su fin un alto objetivo de justicia reparadora que algún día será realizada por el Estado para todos los ciudadanos. Concluye ofreciendo su concurso para cuanto signifique aumento y prosperidad del Montepío, que tan alta y altruísta labor viene realizando.

Contesta a nuestro compañero el Sr. López Sánchez para agradecerle su disertación, y con unas palabras de don Francisco Anda recomendando que sólo se acuda al Montepío en caso de verdadera necesidad, terminó el acto, que resultó animadísimo.

Todos los oradores fueron muy aplaudidos.

LA REVISION DE LOS ALQUILERES

Colegio de Médicos

Los colegiados que simpaticen con la iniciativa de la Asociación Oficial de Vecinos e Inquilinos de Madrid de solicitar del Gobierno de la República suspenda el derecho que los caseros tienen para elevar los alquileres por quinquenios y para la revisión general de contratos, pueden pasar por la conserjería de este Colegio, donde habrá un pliego de firmas a la disposición de los médicos que quieran adherirse a dicha campaña.

LOS MINEROS DE PEÑARROYA

Amenaza de huelga general

Córdoba, 7. — Con motivo de unas disposiciones dadas por un ingeniero a una brigada de mineros de la zona de Peñarroya se declararon en huelga los obreros por negarse a obedecer esas disposiciones. Se cree que mañana la huelga será general.

El gobernador civil ha pedido detalles de lo ocurrido para estudiar y resolver el caso.

Se han adoptado precauciones ante el temor de que surja cualquier conflicto.

Ministerio de Educación, Cultura y Deporte 2012

LA POLITICA DE EUROPA

Francia y Alemania

La política internacional ha entrado en regiones de obscuridad. Pese a todos los amigos de la paz y a todos los sinceros sostenedores de la Sociedad de Naciones, que felizmente aun son muchos y de gran calidad, los negocios de Europa, en sus relaciones de la vida exterior, se han escapado, momentáneamente al menos, de los dominios de Ginebra y están un poco a merced de la vieja diplomacia.

Con ello los fueros del Derecho y las exigencias de la justicia no ganarán gran cosa; pero hoy por hoy así están los negocios internacionales, y nada se consigue con no reconocerlo y proclamarlo.

Aunque Laval y Mac Donald quieran disimularlo, el primero especialmente ha contribuído, con su personal manera de actuar, a que sea fuera de Ginebra y entre bastidores donde se tienen que tramitar y resolver los problemas pendientes entre Alemania y Francia, que en cierto modo resumen en estas circunstancias lo más importante de la vida política de Europa.

De que Francia y Alemania lleguen a una posible inteligencia está pendiente cuanto hay de mayor interés en la vida del viejo continente. Un acuerdo sincero y abierto entre ambos pueblos pondría fin a muchas dificultades. ¿Puede esto ocurrir?

Desde luego la democracia obrera francesa, como los socialistas del Reich, están dispuestos a colaborar en una acción común, jurídica, económica y política, para establecer bases sólidas para una avenencia duradera entre los dos países tradicionalmente rivales.

Bruning y Laval, ayudados, y se puede decir que inducidos y hasta apremiados, por Mac Donald, se esfuerzan en dar con soluciones de concordia. Los dos jefes de Gobierno han puesto en ello la mejor voluntad, y del viaje del político francés, acompañado de Briand, a Berlín se esperan frutos sazonados.

¿Pero es que en Alemania, fuera de la socialdemocracia obrera y de algunos elementos del centro, hay quien desee con verdad esa unión? No parece que ello sea así.

Empiezan a darse cuenta los buenos observadores, los bien situados y de retina perspicaz, de que Hugenberg, el jefe de los nacionalistas, aspira a ser candidato para la presidencia del Reich el día que Hindenburg cumpla su mandato. Y es lo más grave que no falta quien asevere, con razones muy atendibles, que el viejo mariscal siente simpatías por el caudillo de los nacionalistas.

Hugenberg es la personificación más acusada, dentro de los posibles candidatos a la presidencia de la República alemana, el hombre más representativo de la intransigencia nacionalista, de la francofobia. Porque Hugenberg es para estos efectos Hitler, sin cuya fuerza no podría intentar siquiera ser candidato viable para ese primer puesto político del Reich.

Pensar que un hombre de la confianza de los «nazis» sea el que substituya a Hindenburg, equivale a renunciar durante mucho tiempo a toda política de armonía y concordia entre Alemania y Francia. Entre otras razones, porque en el programa de ellos está «la revisión radical del Tratado de Versalles». Es decir: crear aquel «estado constituyente en la vida de Europa», de que con tanta lucidez y valentía habló en ocasión solemne Müller, una de las personalidades alemanas que más influyeron, aun desde el propio campo socialista, por la obra de la paz y de la reconciliación entre los dos grandes pueblos.

El tema que insinuamos, como se ve, está revestido de un interés enorme y constituye la preocupación máxima de todos los que hoy están en el horizonte inmediato de la vida política europea. Por ello hemos de volver a examinarlo, más de dos y más de cuatro veces, para considerar aspectos de él que, a nuestro entender, pueden ser clave de muchos sucesos que hoy se perfilan en el Quai d'Orsay, en la Wilhelmstrasse y en Downing Street.

POLITICA DEL MOMENTO

Interesantes declaraciones de don Santiago Alba

Un notabilísimo escritor y periodista, Pedro Massa, maestro de la interviú, recoge con galanura de estilo en el último número de «Crónica» unas serenas declaraciones de D. Santiago Alba.

En estos momentos críticos nos parecen de extraordinario interés esas desapasionadas declaraciones del Sr. Alba, que contribuyen a aumentar el atractivo del magnífico número del domingo de «Crónica», y con la venia de la Dirección del popular semanario, que damos por concedida, reproducimos a continuación la magistral interviú celebrada por Pedro Massa con el ilustre político:

«Todas las tardes, cuando aún no ha terminado de sonar el timbre que indica que la sesión va a dar comienzo, hace su entrada en el hemiciclo D. Santiago Alba, la figura erguida, firme el paso, resuelto y desembarazado el ademán, y pian pianito se dirige a su escaño—colocado en el punto medio de la gradería, esto es, equidistante de la derecha y de la izquierda—, y allí se está sus cuatro horas largas, aguantando impávido interpelaciones, ruegos y preguntas, discursos de amplio devanar, votaciones, etc., etc., sin que por un momento la fatiga se asome a sus ojos ni sienta la irresistible tentación de salir a catar al pasillo la golosa fruslería del comentario, a las veces más substancial y enjundiosa que la sesión misma. Hasta ahora este hombre no ha dicho esta boca es mía. (Es muy posible que antes de que estas líneas vean la luz el silencio quede roto y envuelva a la Cámara en la onda caliente de su palabra pulcra, analítica y reconfortante, como expresión de un pensamiento largamente elaborado y de una actitud política—y espiritual—equivocada o certera, pero firme y leal a sus principios.) Hasta ahora, repito, su voz no se dejó oír ni en registro de pasión ni en cauce sereno de definidor y jurista. Es la esfinge parlamentaria a cuyos pies estallan las bengalas de las controversias más ardidas, sin que logren prenderle en sus arrebatos ni siquiera hacerle terciar en sus juicios. Es el convidado de piedra de este gran convivio disipado y verbalista que es un Congreso que todavía no puso en pie la copa de su razón para verter en ella la fina solera de sus términos. Ya hablará, amigos; no hay que apurarse. Pero mientras ese instante llega, obtengamos en la intimidad de una charla el índice sintético de lo que dirá en su día, así que la ocasión y la necesidad lo demanden.

—Ante todo, D. Santiago, ¿qué impresión le causan las Cortes Constituyentes?

—Me parece una Asamblea muy sensible, y, lo que vale más, animada de los mejores propósitos. Hay un fondo de rectitud moral, de deseo de hacer bien en estos hombres que confortan positivamente y disiparían cualquier pesimismo. Hasta esos movimientos de pasión que agitan de vez en cuando a la Cámara me parecen laudables. No era lógico esperar otra cosa de unas Cortes Constituyentes que van a dar nueva estructura a un Estado.

—¿Qué le pareció el debate sobre responsabilidades?

—En conjunto, aunque fatigosa a veces, una controversia realmente fecunda. Hubo algunas intervenciones, sobre todo la del Sr. Sánchez Román, la de D. Amadeo Hurtado, la del presidente del Gobierno y la de D. Angel Ossorio, que glorifican un Parlamento. Ahora bien: hay que andarse con mucho tino en esto de las responsabilidades políticas. El menor apasionamiento u ofuscación puede hacernos dañar lo mismo que tratamos de defender. Vaya un ejemplo de lo que le digo: el caso del general Sanjurjo. El general Sanjurjo, persona que goza de todos mis respetos y afectos, posibilitó desde su cargo de gobernador militar de Zaragoza el advenimiento de la Dictadura. Pero el mismo general Sanjurjo abrió paso el día 14 de Abril a la República, como director de la Guardia civil, sin cuyo acatamiento al régimen aun no proclamado éste no hubiera sido posible sin una lucha cruelísima y de resultados inciertos. ¿Merece este hombre una sanción por su actitud en Septiembre del 23? Yo he olvidado el 1923 para pensar solamente en 1931 y su continuación. Proceder contra Sanjurjo sería una ingratitud y una imprudencia. Y está usted hablando con quien recibió más profundamente que nadie los agravios del despotismo. La política es, ante todo, oportunidad y tacto. Y, a las veces, olvido...

—¿Qué me dice usted del problema económico en general?

—Que no es posible permanecer por más tiempo sin abordarlo de una manera resuelta en las Cortes. Yo mismo, cualquier día, si no se me adelanta algún diputado—cosa que me parecería de perlas—, plantearé el tema sencillamente y sin rebozos, a fin de que la Cámara desvíe hacia él su atención con el interés y la premura que merece. No se trata en este asunto de lanzar culpas sobre nadie. El ministro de Hacienda ha procedido como lo hubieran hecho muchos otros en su puesto: procurando por todos los medios atajar el mal, pero sin conseguirlo, porque no se ventila aquí un problema monetario exclusivamente, sino que responde a una situación política en conjunto, a un engranaje de causas y concausas, sin cuya previa y coordinada solución nada se logrará en definitiva.

—Vamos con otro punto: Proyecto de Constitución presentado a las Cortes por la Comisión parlamentaria.

—Estimo ese trabajo en todo lo que vale y me parece bien en conjunto. Pero, a mi juicio, tiene un defecto: el haberse llevado a él temas que no son propios de un Código fundamental y que no figuran en ninguna Constitución existente. No hay que olvidar que un Cuerpo jurídico de este porte no es ni puede serlo nunca el índice de la legislación civil y social de un pueblo. La disolución de las Ordenes religiosas, por ejemplo, y la nacionalización de sus bienes, como asimismo el divorcio vincular, no tienen nada que ver con esa ley básica, y su presencia en ella sólo será motivo de discordia y de discusiones florentinas, que es preciso evitar a todo trance.

—A propósito de Ordenes religiosas. Con la Iglesia hemos topado, D. Santiago Alba. ¿Cuál es su posición ante este punto?

—Lo va usted a saber ahora mismo. La libertad de cultos y de conciencia es un denominador común a las Repúblicas y aun a todos los Estados contemporáneos. Acerca de ella no existe ni puede ya existir pugna entre los partidos ni resistencia en la oposición. Pero el renacimiento espiritual, visible en todos los pueblos después de la gran guerra, y el respeto a la raigambre católica de países como España, aconseja a los gobernantes, aquí y fuera de aquí—sin perjuicio de una política civil y regalista de pura tradición española—, el mantenimiento del régimen concordatario con la Santa Sede y el aplazamiento, por ahora, de reformas tan hondas y complejas, no sólo en el orden político, sino también en el económico y financiero, como la de la separación de la Iglesia y el Estado. Francia tardó treinta años de su tercera República en llegar a ella. La misma ley de las Congregaciones ha quedado allí en gran parte incumplida, por oposición de una realidad, ante la que aun los gobernante más radicales se han inclinado. Y no pocos de sus preceptos han sido suavizados y condicionados ante la obra nacional y civilizadora de las Misiones de Ultramar.

—¿Qué procedimiento, para elección de presidente de la República, le parece más acertado?

—El parlamentario, sin duda alguna. El sufragio popular para este menester nos llevaría a elegir a hombres improvisados y posiblemente extravagantes. Francia vió el error de este sitema—el plebiscitario—cuando exaltó a la primera magistratura a Napoleón el Chico, que luego se alzó con el santo y la limosna. Este caso hubiera sido imposible de haber intervenido exclusivamente las dos Cámaras en la designación del jefe de Estado.

—Veo que implícitamente se inclina usted por el sistema bicameral.

—Desde luego. Ningún proyecto de ley presentado por mí como ministro dejó de lograr modificaciones acertadísimas en el Senado. Por eso propugno y deseo esa institución, con las naturales reformas. Francia sabe bien lo que debe a la serenidad de su Alta Cámara, que en no pocos casos fué el último baluarte de la idea republicana.

—¿Es usted hostil a la actuación de los socialistas?

—Nada más lejos de mí mismo. La República tiene que agradecer mucho a estos hombres, con Besteiro al frente, que se han comportado en todo momento con una moderación y una seriedad insuperables. Ahora lo que hace falta es que el socialismo español se cure de cierto obrerismo exclusivista y agresivo, ya desusado en el Mundo. Un posibilismo socialista más que un marxismo puro acabaría capacitándolos para las más altas empresas de Gobierno.

—¿Su posición espiritual ante el nuevo régimen, D. Santiago?

—Posición de modestia y de desinterés absolutos, créame usted a mí. Serviré a la República con cuanto soy y valgo. Mi consejo y mi sacrificio estarán constantemente en su provecho y consolidación. La República es hoy España. Piense usted que para mí este no es un ensayo más, sino la jornada definitiva de mi vida. Por eso me doy a ella con toda mi ilusión de político y todo mi fervor de ciudadano.»

EN PONTEVEDRA

REPOSICION DE FUNCIONARIOS

Pontevedra, 7.—El gobernador ha repuesto en sus cargos a 35 funcionarios de diferentes Ayuntamientos de la provincia, que fueron destituídos ilegalmente.

Entre los repuestos figuran médicos municipales, secretarios, recaudadores, escribientes, porteros, jefes de la Guardia municipal y barrenderos.

El gobernador ha dirigido una circular a los Ayuntamientos prohibiéndoles destituir y suspender a los funcionarios sin causas justificadas y previo expediente.

INCISO

Breve fuga

No podemos ocultar que la aguda intuición del Sr. Algora —«se adivina el invierno»— impresionó profundamente nuestro ánimo. Es verdad; se adivina el invierno. Se adivina, sobre todo, si miramos al calendario, aguja, cronómetro y sextante de nuestra forzada navegación terrestre. ¡Ay, y el invierno nos va a sorprender con los mismos colibacilos, con los mismos infraseres patógenos que estuvimos alimentando durante toda la invernada anterior!

La cosa es grave. Si descansar es, como alguna vez hemos dicho profundamente, cambiar de cansancio, cambiar de colibacilos es descansar de los colibacilos anteriores. Pura ilusión, sin duda, porque todos los colibacilos son iguales, como son iguales los tontos que soportamos aquí y los que habremos de soportar donde vayamos.

Cambiemos, empero, de tontos y de colibacilos. Con aire de mar, siquiera durante ocho días, unos y otros nos parecerán más agradables, y al volver, los tontos de aquí habremos de hallarlos mucho menos tontos con nuestro optimismo renovado. Y si durante el invierno que «se adivina» está escrito que tengamos que resistir algún otro ataque de los microorganismos, ello no será con éstos que poseemos, ya fatigados, sino con otros nuevos, pletóricos, llenos de vitalidad y de pujanza, que harán las batallas mucho más distraídas.

¡Gran ventura, maestro Ortega, la de que, ya que nos habían de traer a este mundo, haya ello ocurrido en la época actual y no en la remota «noche de los tiempos», donde se pierden muchas de las invenciones que hacen más llevadero nuestro tránsito! Se inventaron, es verdad, la metafísica y el parlamentarismo; pero también la rueda, hallazgo impagable que permite la fuga y que un viernes pueda usted soportar en el Congreso al reverendo canónigo de Burgos su sermón bíblico y al siguiente día estar comiendo chipirones orilla del Cantábrico.

Fuguémonos, rumbo al chipirón. Entre el calamar marinero y el de secano de la trinchera troglodítica, preferimos aquél. Perderemos—y bien que lo sentimos — el combate, que ha de ser famoso, entre el mosquito de la terciana hidrológica, que queda en la mesa presidencial, y el Sr. Albornoz. También el espectáculo que había intrigado a nuestra curiosidad de ver sacar al Sr. Salmerón ideas combativas de debajo de su magnífica calva de ocho reflejos. (No es pueril el motivo. Hay todo un ensayo a desarrollar acerca de la evolución craneana de las ideas en los calvos y en los cabelludos. Sin que esto sea prejuzgar nada. Calvo es D. José Ortega y Gasset. Porque los pelos que cubren la mitad de su cabeza es evidente que no nacen en ella, sino que son los de la axila del lado izquierdo, conducidos con arte prodigioso hasta el lugar en que aparecen.)

Perderemos, sí, todo eso. Perderemos también el discurso de D. Melquiades Alvarez, o por lo menos la mitad de él, pues no sería raro que, según acostumbra, sólo pronunciara en la Cámara la primera parte y fuese a terminarlo a Gijón, a Santander o a otro lugar cualquiera que nos pille cerca. Pero, en cambio, ¡y la dicha de no oír al sacristán Gil Robles, que amaga con desmandarse mañana mismo! ¡Y no ver la cara de vinagre del Sr. Beunza! ¡Y perder de vista a tanto majadero como infecta a Madrid! ¡Y el mar al fin de nuestra fuga!...

Resuelto. Ocho días de inciso. Conque salud, amados trabucaires.—**Sirval.**

LA PRENSA

«¿Tienen derecho los comunistas a celebrar un mitin? Pues se les debe autorizar.»

Esto lo escribe «El Debate». A nosotros nos parece muy bien que se autorice a los comunistas a exponer sus doctrinas; lo que nos resulta muy sospechoso es que el órgano jesuítico se haya convertido en paladín de los comunistas españoles.

*

De un periódico:

«Los generales detenidos recibieron ayer más de 200 visitas.»

La democracia es buena, incluso para los que no la aman.

He ahí a los generales que colaboraron en la dictadura disfrutando de la nobleza del régimen democrático.

¡Qué diferencia entre este régimen y aquel que mantenía incomunicados meses y meses a muchos ciudadanos honorables!

*

Conviene destacar estas palabras del Sr. Companys, comentando los últimos sucesos de Barcelona:

«Precisamente ahora que la República exige responsabilidades, detiene generales y emprende el camino de la comprensión y responsabilidad, esta actitud de algunos grupos es muy sospechosa.»

¡Y tanto!

*

A propósito de la supuesta sedición de Jaca escribe «Ahora»:

«Hay unos cuantos caballeros que quisieran convertir la disidencia en una especie de profesión. Y esa no es una de las profesiones que puedan admitirse en una República bien organizada.»

Esos caballeros—añadimos por nuestra parte—no han pensado en que no se pueden parodiar las cosas sagradas.

La rebeldía y muerte de Fermín Galán y García Hernández, los mártires de Jaca, merecen más respeto. Cuidado con las imitaciones.

Doce excursionistas heridos

Llanes, 7.—Un camión procedente de Oviedo y que conducía a numerosos excursionistas, en las inmediaciones del pueblo de Naves, y al evitar atropellar a una mujer anciana que cruzaba inopinadamente la carretera, chocó fuertemente contra un árbol corpulento, resultando 12 heridos, tres de ellos graves.

Todos los heridos fueron asistidos por el médico municipal de Nueva, D. Juan Duyós.

Periódicos comunistas suspendidos

Por orden del director general de Seguridad ha sido suspendida la publicación de «Mundo Obrero», órgano central del partido comunista de España, y de «Juventud Roja», órgano central de la Unión de Juventudes comunistas.

ESTAMPA

SERENESE, SEÑOR DIPUTADO

—Serénese, amigo, serénese.

Y no sabiendo cómo elogiar su primer discurso parlamentario hube de recurrir a esa feliz frase, que evita el dolor del juicio.

—Usted tiene temperamento—le dije.

El joven diputado, después de su oración, a pesar de haber tenido «buena Prensa», estaba hondamente preocupado. Padecía de insomnio, y en sus extenuantes vigilias se le aparecía la imagen reverberante de Ortega y Gasset grabando en el espacio la fulminadora sentencia: «Ni tenores, ni payasos, ni jabalíes.»

¿A qué especie de la clasificación habría quedado adscrito el nuevo parlamentario? ¿Sería un jabalí? ¿Sería un triste payaso? ¿Sería un aplaudido tenor?

Me inspiró compasión el atormentado debutante y procuré convencerle de que tanto el jabalí, como el payaso, como el tenor son necesarios a todo Parlamento de toda República bien organizada. El jabalí, enseñando su feroz dentadura, ahuyenta a la manada de aves canoras y provoca su pintoresca cacería. Los diputaditos que habrán de quedar inéditos se lanzan sobre él pronunciando vocablos terribles de indignación y furia. Todos van contra el jabalí, que, impertérrito, mira a todos los que le acorralan. Si el jabalí se sienta en el banco azul, ya es otra cosa. Entonces huyen despavoridos los cazadores, y los vocablos de indignación se truecan en otros celebradores de su instinto feroz.

¿Y el payaso? A veces la mueca triste del payaso lapida a un Parlamento de hombres muy serios, que toman a broma, con la voz engolada y el gesto redentor, la tragedia del pueblo. Y una frase feliz del «payaso» suele dar al traste con una disertación suficiente y pedantesca, que se hubiera prolongado hasta lo infinito a no ser por la oportuna arlequinada, más tajante que la «guillotina».

¿Y el aplaudido tenor? A eso le teme más que a nada nuestro joven diputado, porque el jabalí es un animal feroz, y el payaso, un triste histrión; pero el tenor aplaudido es un cursi. Pero no se desespere, amigo. Tenores los ha habido siempre, y ahora mismo la Cámara se esfuerza en substituir a los viejos tenores de la romanza italiana con los tenores dramáticos wagnerianos. ¡Tenores, a la postre, todos! No desespere, amigo, porque si es verdad que en la ópera moderna el divo pasa a segundo plano, es a cambio de la maravillosa riqueza orquestal. Y cuando el Parlamento sea una prodigiosa orquesta, el tenor será ahogado por ella; pero si fuera una modesta murga, el tenor se hará oír siempre.

Todo es útil en los republicanos bien organizados. Los jabalíes, los tenores y los payasos amenizan las sesiones. Porque ¿quién resistiría una Cámara compuesta de cuatrocientos diputados con cuatrocientas bibliotecas metidas en las cabezas? Entonces sí que estaría justificada la «guillotina».

ANTONIO DUBOIS

EL HOMENAJE A BENAVENTE

SE CELEBRARA HOY MARTES

A causa del mal tiempo, y a pesar de estar vendidas la mayoría de las localidades, fué necesario suspender la gran fiesta regional en honor de Benavente, celebrándose esta noche, a las diez y media, en el mismo local de la plaza de toros, con el mismo programa y valiendo las localidades adquiridas.

Los organizadores nos comunican el entusiasmo que existe por esta fiesta regional en honor del maestro de la escena española.

El general de la división de Madrid, como una muestra de adhesión al ilustre madrileño, enviará una música de regimiento, que tocará un selecto repertorio en los intermedios.

UNA VEZ MAS

ADVERTENCIAS NECESARIAS

Es táctica sobradamente conocida en el Mundo la que despliegan los comunistas y anarquistas, para que a nadie elementalmente enterado de estos asuntos le pueda sorprender, y menos asombrar, todo lo que está ocurriendo. Los fenómenos se producen de la misma manera en Andalucía que en Asturias, en Cataluña que en Vizcaya, en Aragón que en Valencia.

De un lado son simples tanteos locales, con el fin de «instruir» a los afiliados en la acción directa, y de otro, una prueba que los organismos directores hacen para conocer la fuerza real y el poder efectivo de sus organizaciones.

Al propio tiempo, con estos tanteos, exploran los medios de resistencia y dominio de que dispone el Poder público, así como la voluntad, actitud, propósitos y resoluciones que adopta en cada caso.

En España estamos en los instantes de las maniobras de carácter puramente táctico, localizadas y de detalle. Después, cuando es posible, y buscando las ocasiones más propicias, las coyunturas más favorables, se va al gran movimiento estratégico, concordando todos los esfuerzos, sistematizando todos los impulsos.

En el discurso que el Sr. Maura pronunció el domingo en Burgos, donde hay cosas dignas de ser estimadas y apreciadas como expresiones de un hombre de gobierno, siquiera algunas no las podamos subscribir, vemos un exceso de optimismo en el ministro de la Gobernación, al dar por terminada en plazo próximo esta agitación que provocan los anarquistas incrustados en la Confederación del Trabajo.

No compartimos nosotros esa confianza de que en un inmediato porvenir cesen estas luchas e inquietudes. Que se acolapsen y se debiliten momentáneamente, sí. Pero que hayan de cesar y ser dominadas, no.

La experiencia de Alemania, de Austria, de Polonia, de Grecia, de Bulgaria, de Rumania, y hasta de Inglaterra y de Francia, nos proporcionan enseñanzas que el señor Maura olvida.

No queremos, porque nos repugna, apelar a la frase truculenta ni al vocablo fuerte para condenar ciertos manejos insensatos, que dañando de un modo general a España, producen los primeros y más profundos estragos en la clase trabajadora y en los obreros inconscientes y de excesiva buena fe.

En cambio, insistimos, dispuestos a no abandonar esta defensa de los supremos intereses de la República, en advertir el peligro que se corre no atajando, con la ley y por la ley, el tumulto desenfrenado, la revuelta sistemática y el motín profesional. Que todos cumplan con sus deberes, sin salirse de la más estricta esfera del Derecho, y los peligros y desazones se irán alejando.

ANTE LAS CORTES

EL PROCESO DE LAS Rresponsabilidades

Defensa que perjudica.--Quien se aprovecha de la ilegalidad y se asocia a nuevas infracciones incurre en sanción.--Si mal estábamos antes del Directorio, mucho peor estuvimos bajo su dominio.--Los horrores de 1924 superaron muchísimo a los de 1921.--La culpabilidad de los dictadores se agrava, porque no tuvieron obstáculos para actuar eficazmente.--Responsabilidades manifiestas

Los defensores de los encartados en el proceso de las responsabilidades realizan una labor nobilísima, digna de todo elogio; pero, a la vez, prestan un flaco servicio a sus defendidos, porque pretenden reducirles a la condición de autómatas que asentían ciegamente a la voz de mando, incluso cuando ésta, como ocurriera en el caso Ossorio, pugnaba con sus sentimientos de hombres conscientes del derecho ciudadano.

Venirse a estas alturas con la cantata de que aceptaron las vocalías dictatoriales por obediencia debida como hombres sujetos al fuero militar y de que el presidente realizaba cuanto le venía en ganas, sin consultarles y sin permitirles siquiera el derecho de protesta, es de una infantilidad supina, porque no sabemos aún qué artículo de la ley constitutiva del Ejército creó esos cargos que daban franco arbitrio para intervenir en las esferas de la Administración pública y tratar como quintos a los timoratos funcionarios civiles que aceptaban el yugo; ni se comprende tampoco que, siendo representantes de las regiones militares para intervenir la actuación dictatorial, pudieran doblegarse hasta el extremo de posponer su mandato al capricho de un cómitre.

Desde el momento que abandonaban sus destinos militares para simultanearlos con los de ministros carnavalescos, sumábanse al hecho de fuerza en virtud del cual se detentaba el gobierno de la nación, y si, a pesar de comprender que se decretaban atrocidades, asentían por la tácita de su silencio, entonces su culpa hacíase mucho mayor, porque no les quedaba siquiera la atenuación de la ignorancia del yerro, y no respondían, por cierto, a la confianza de sus mandantes.

El Código define perfectamente los grados de responsabilidad, y no sabemos que en ninguno de sus artículos se declare inocente a quien, sobre aprovecharse del primer delito, presta ciego asentimiento a todos los que a consecuencia de él se cometen.

La culpabilidad es manifiesta, y el generoso intento defensivo sólo conduce, mientras otra cosa no se alegue, a ponerles la añadidura de un sambenito, porque nada les favorece la confesión de que conocían el mal y no hicieron cosa alguna por evitarlo.

Dicho esto para salir al paso de la inocente y peligrosa campaña impunista, examinemos cuál fué la labor de los vocales del Directorio militar, y si éste prestó a la nación algún servicio útil que pueda compensársele en la hora de liquidaciones que, al fin, ha sonado.

Como vivíamos en el país de la paradoja, fué posible la de que, siendo el elemento armado el principal responsable de las desdichas que España sufrió en Marruecos, se desplazara a los hombres civiles de la gobernación del país y se tolerase el entronamiento de los grandes fracasados, entre los que figuraba en primera línea el general del 13 de Septiembre, que ni por causualidad había tropezado con un éxito en sus andanzas por tierra de moros (aunque sí obtuviese repetidas recompensas) y que, por añadidura, hubo de ser relevado dos veces de mandos importantes a causa de sus convicciones abandonistas, exteriorizadas sin eufemismo alguno.

Mal gobernada estaba la nación en 1923; pero ¿es que en las alforjas dictatoriales se guardaba alguna receta maravillosa para la curación del enfermo? ¿Era, quizás, que el general sublevado ofrecía al país las garantías de un programa y de una historia? ¿Fué, tal vez, que estuviese agotado el vivero de políticos merecedores de la confianza de la opinión imparcial? Y en cuanto a Marruecos referíase, ¿se podía imputar al régimen civil asomo alguno de fracaso? ¿Había en la gestión Silvela, fiel reflejo de la norma política de aquel Gobierno, algo que justificase la enemiga de los agitadores de la opinión militar? Y en la del Gobierno mismo, que se vió obligado a rescatar a metálico a nuestros hermanos prisioneros de Adb-el-Krim, ¿no debe tenerse en cuenta que sólo se decidió a realizarlo así cuando aquellos infelices llevaban veinte meses de cautiverio, sin que sus compañeros de armas hubieran llegado a tener la fortuna de libertarlos?

El Gabinete del marqués de Alhucemas era censurado, con fundamento, por su gestión desacertada en muchos asuntos de culminante interés; pero el único en que había registrado éxitos y que seguía dirigiendo en armonía con las aspiraciones predominantes en la opinión era el de Marruecos, que, no obstante, sirvió de bandera para el barrido.

España quería que lo de Marruecos acabase sin mayores sacrificios. La rebelión, localizada en el Rif, estaba el 13 de Septiembre bajo los efectos de su derrota de Tifaruin. En régimen normal, los Gobiernos sólo podían desarrollar política alternativa de pan y palo, que, sin despertar alarmas interiores, llevase con la celeridad posible al éxito de la paz. Pero proclamada la Dictadura, libre de obstáculos el camino para sofocar los clamores de la opinión, amordazada la Prensa y abierto el paso para las cárceles y para las deportaciones, nada más sencillo que acabar por la fuerza en pocos días lo que

Ministerio de Educación, Cultura y Deporte 2012

normalmente tenía que ser muy lento.

De ahí que algunos cándidos, con ciertos periódicos a la cabeza, acogiesen sin recelo y hasta con alegría el cambio de régimen gubernamental. ¡Hágase el milagro, aunque lo hagan los dictadores!

Si éstos hubiesen respondido a ese grande anhelo, tendrían ahora en su haber alguna atenuante; pero ocurre, por el contrario, que su actuación fué mucho más funesta que la de 1921; que su política marroquí abundó en humillaciones y en descalabros; que el sacrificio nacional fué en 1924 inmensamente mayor que el de la etapa Berenguer-Silvestre; que se vivieron en Marruecos los días más amargos que registra la historia de tantas desdichas, y que, hasta para llegarse al éxito de Alhucemas, hubo de sufrirse la afrenta de que fuésemos llamados al orden por Francia y de que tolerásemos colaboración armada que España no necesitaba si hubiese estado, militar y políticamente, bien regida.

Esa es, entre tantas culpabilidades, la gran culpabilidad de la Dictadura, que alcanza de lleno a los segundos de a bordo. Tuvieron a su disposicion cuanto era necesario para el desquite de España en Marruecos, y lejos de utilizarlo acertadamente, se dieron trazas para elevar al cubo el desastre y para echar a pique los restos del primer naufragio. Berenguer, en 1921, luchaba con la intromisión de Alfonso el perjuro, con la impulsividad de Silvestre, con su propio afán de lauros a obtener en la campaña contra Raisuni, y, sobre todo, con la resistencia del Gobierno de Madrid (cohibido por la opinión) a enviarle refuerzos, si por acaso los hubiera pedido. El grupo dictatorial, en cambio, no hubiera encontrado obstáculo alguno para una acción guerrera de efecto fulminante, porque ni el pueblo podía exteriorizar sus resistencias sin ser inmediata y severamente castigado por el imperio de la fuerza, ni los periódicos iban a osar decir verdades, ni existían Cortes donde la oposición tuviese tribuna adecuada y garantida para manifestarse.

Un expediente, a lo Picasso, de los horrores de la zona Occidental en 1924 sería mucho más voluminoso y más agobiador para los culpables que el formado a consecuencia de los sucesos de Melilla.

Y para demostrarlo citaremos, a modo de cimientos para la edificación del juicio, lo que la Dictadura perpetró en Marruecos desde el 13 de Septiembre de 1923 hasta que sufrió la humillación de dejarse arrollar, cuando rendido por nuestras armas Abd-el-Krim, se le abrió paso de fuga y de impunidad, con evidente infracción de los Tratados de alianza.

Desde haber seguido una política humillante hasta haber desmembrado el territorio sometido a nuestra protección y hasta consentir que el asesino de españoles fuese hurtado a la sanción de España, son responsables los compañeros y copartícipes del general Primo de Rivera en la actuación del Directorio militar.

Como apreciará quien leyere.

Acuerdos de los productores de vinos

Forzosamente tendremos que beber media botella en los hoteles

Socuéllamos, 7.—Con enorme concurrencia se celebró la asamblea vitivinícola, acordándose pedir al Gobierno que aplique sin más aviso la tarifa máxima del arancel a todas las mercancías francesas, suspendiendo toda negociación hasta que Francia de seguridades absolutas de que se permitirá la entrada en aquel país de nuestros vinos.

También acordaron pedir que se persiga enérgicamente la adulteración y el aguado de los vinos, imponiéndose fuertes multas a los adulteradores. Igualmente que se declare obligatorio en todos los hoteles y restaurantes que en el precio del cubierto vaya incluída media botella de vino.

Se teme que haya disturbios en cuanto empiece la vendimia ante la elevación de los precios de la uva.

ACCIDENTE DE AUTOMOVIL

Las autoridades de Carabanchel, lesionadas

A Carabanchel llegaron ayer noticias de un accidente de automóvil ocurrido a las autoridades de aquella población.

En el «auto» propiedad del industrial de Carabanchel D. Carlos Fuentes se dirigían a Malvarrosa, con objeto de visitar la colonia escolar allí establecida, el alcalde, el juez, don Ramón Ordás; el fiscal, don Francisco Santos, y el teniente de alcalde don Adrián Asig. Al llegar a Utiel reventó un neumático, y el coche tos, y el teniente de alcalde don Todos resultaron lesionados. Curados de primera intención, el alcalde y el juez fueron trasladados a Valencia, y el industrial señor Fuentes y el Sr. Asig, a Carabanchel.

El Sr. Fuentes sufre contusiones en el pecho, de carácter grave, contusiones que se produjo con el volante de dirección, y el Sr. Asig, fuerte contusión en el ojo derecho y cara. Los demás padecen lesiones de escasa importancia.

LOS ENEMIGOS DE LA REPUBLICA

En Madrid y otras poblaciones fueron sofocados fácilmente los desórdenes comunistas

El domingo en Madrid

Un conato de manifestación comunista

El domingo, por la mañana, se produjo en la glorieta de Atocha un conato de manifestación comunista, que cortaron a tiempo las autoridades.

Próximamente a las once de la mañana, y de una manera rápida, irrumpió en la glorieta un nutrido grupo que llevaba al frente una bandera roja. Los manifestantes deban vivas al comunismo.

Varios guardias de Seguridad y algunos agentes de Policía que prestaban servicio en dicho lugar salieron al paso d los manifestantes, con objeto de interrumpir su circulación.

Otros agentes telefonearon a la Dirección General de Seguridad para que enviase rápidamente refuerzos.

Los manifestantes trataron de seguir adelante; pero los agentes de Vigilancia y los guardias de Seguridad les intimidaron a disolverse, y, al no ser atendidos, detuvieron a algunos alborotadores y les quitaron la bandera.

Llegan los guardias de asalto. Primera colisión

No se disolvieron los manifestantes, a pesar de la intervención de los agentes de la autoridad.

Pidieron a gritos que fuesen puestos en libertad sus compañeros detenidos. Viendo que no conseguían nada, agredieron a pedradas a los guardias.

En aquel momento llegó un autobús ocupado por guardias de asalto, los cuales iniciaron una carga contra los comunistas.

Estos se dispersaron, y bastantes de ellos se refugiaron en la taberna de la glorieta de Atocha número 9, cerrando las puertas y dando desde dentro vivas y mueras.

Los guardias obligaron al dueño de la taberna a abrir las puertas, y penetraron en ella, haciendo varias detenciones. No obstante, algunos lograron escapar, y corrieron calle de Atocha arriba, mientras otros se refugiaban en el Hospital Provincial.

En la calle de Atocha, y desde uno de los balcones de la casa número 113, donde está establecida, en el principal, la Mutualidad Obrera, arrojaron contra los guardias una maceta que se rompió contra el suelo sin herir a nadie.

La Policía, al mando del comisario Sr. Fagoaga, subió a la Mutualidad Obrera, y de las averiguaciones practicadas resultó que era una mujer la autora del atentado.

Varios manifestantes se refugian en el Hospital Provincial

El teniente coronel de Seguridad Sr. Panguas, al frente de algunos guardias, fué a la calle de Santa Isabel en persecución de un grupo de comunistas que se refugió en el Hospital Provincial.

El Sr. Panguas pidió permiso al director para penetrar en el Hospital, dentro del cual practicó algunas detenciones.

Dentro del benéfico establecimiento ocurrió un incidente que pudo ser grave.

Uno de los manifestantes que se había parapetado detrás de una cama, en una de las salas del hospital, apuntó con una pistola al oficial D. Guillermo Villarrán; pero al amenazarle éste con el sable se arrojó al suelo, tirando la pistola.

Fué detenido, y en un bolsillo se le halló un cargador, como repuesto del que tenía en el arma.

Dijo llamarse Antonio Rodríguez Laforque, domiciliado accidentalmente en la calle de San Francisco el Grande, núm. 11, del barrio Usera, en Villaverde.

Otros grupos de la manifestación disuelta se dispersaron hacia la plaza de Antón Martín, en donde trataron de rehacerse, cosa que no lograron, porque los guardias de asalto y las parejas de servicio dieron una carga, haciéndoles huir y disolverse.

Los detenidos

Al renacer el orden, los detenidos, convenientemente custodiados, fueron conducidos a la Dirección de Seguridad.

Son éstos los siguientes:

Gabriel García Gances, Baltasar Rodríguez Laforque, Lesmes Martín Sanjuán, Angel Montero, Francisco Muñoz Polo, Enrique Rodríguez Arroyo, Juan José Fernández Rodríguez, Miguel Escarpa Sanz, Pedro Martínez, Roberto Esquivias, Bernardo Tejado, José Fernández Janer, José Puerta Redondo, Joaquín Sánchez, Patricio Freyle, Félix Muñoz, Antonio Rodríguez Laforque, Juan Manuel Jiménez, Jesús Moreno Gallego, Rufino Recio Santamaría.

Otro alboroto en la Cárcel Modelo. Por los tejados.--Detenciones

Por la tarde, a las seis, comenzaron a formarse compactos grupos frente a la Cárcel Modelo.

La guardia de la prisión, reforzada desde hacía tres días, salió a la puerta, y con los guardias de Seguridad y fuerzas de asalto protegieron la entrada.

A las siete los grupos habían engrosado, y la fuerza pública les invitó a despejar. Como siguieran estacionados, los guardias, al mando de un teniente, dieron una carga que despejó la plaza.

Fueron detenidos Antonio Navarro Ballesteros, Balbino Mendiburu Algorta, Antonio Pecharromán González, Calixto Yagüe Estebarán y Manuel López Pérez.

Los cinco estuvieron en el zaguán de la cárcel hasta que fueron conducidos a la Dirección General de Seguridad.

En la colisión resultó herido en la mano derecha el guardia de Seguridad Graciano Díaz.

Cuando mayor era la confusión frente a la Cárcel Modelo, se avisó a los guardias de que en las casas de la calle de la Princesa fronteras al Buen Suceso habían sido vistos cinco hombres que andaban por los tejados.

Inmediatamente se destacaron algunas parejas, que, colocándose unas en las entradas de las fincas y subiendo otras a los pisos superiores, comenzaron a perseguir a los cinco individuos.

Ya iban a dar por infructuosa la búsqueda, cuando la fuerza pública y la Policía fué advertida de que algunos de los sujetos que se buscaba estaban en el tejado de la casa número 24.

En efecto, allí fueron encontrados poco después; mas no todos, porque dos de ellos lograron escapar, ignorándose por dónde.

Apresados los tres individuos, fueron conducidos al portal de la casa, desde donde se les condujo a la Dirección General de Seguridad.

En el Juzgado de guardia.--Se incautan de pasquines comunistas

Todos los detenidos en los sucesos anteriormente relatados fueron conducidos al Juzgado de guardia.

El juez del distrito de Chamberí, que estaba de guardia, les recibió declaración.

Los primeros en comparecer fueron Enrique García la Peña, de treinta años, domiciliado en la calle del General Lacy, 33, y Joaquín Sánchez Mateo, de veintiséis, habitante en la calle de las Navas de Tolosa, 9 y 11.

Estos individuos fueron sorprendidos por el suboficial de asalto Sr. Rodríguez Barbeito cuando se dedicaban a fijar pasquines por las esquinas.

Se les ocuparon 30, los cuales se remitieron con el atestado instruído a la autoridad judicial.

Al ser interrogados parece que confirmaron que habían pegado en diversos sitios pasquines de los que llevaban.

Segundo Cruz Lumbreras, de treinta y un años, domiciliado en la calle de Bellver, 2; Zenón Lumbreras Hidalgo, de veintiuno, que vive en la de la Batalla del Salado, 20, y Joaquín Rodríguez Carvajal, de dieciséis, habitante en la calle del Ancora, 4, fueron detenidos en la glorieta de Atocha por apedrear a los agentes y promover fuerte escándalo. Ante el juez negaron los hechos de que eran acusados, tratando todos ellos de justificar su presencia en aquellos lugares.

Lo mismo pretendieron hacer Tomás Avila Díaz, de diecinueve años, domiciliado en Pacífico, 27; Rafael Miragalla Antón, de veintidós, con domicilio en Felipe V, núm. 4; Salvador Prast Orellana, de treinta, habitante en la calle de Zabaleta, núm. 20; Eladio Fernández Martín, de veinticuatro; Manuel Sierra Elvira, de diecinueve, y Rafael Ochoa Carrasco, los cuales fueron detenidos en las inmediaciones de la Cárcel Modelo por promover escándalo y dar voces de «¡Abajo el Gobierno!» Al último de estos detenidos se le ocuparon documentos comunistas.

Los que fueron capturados en los tejados de las casas números 24 al 40 de la calle de la Princesa se llaman Lorenzo Navascués Salvatierra, Alfonso Llanos Díez y Cruz Martínez Castro. Manifestaron que al pasar casualmente por dicha calle vieron que los guardias de asalto daban una carga violenta, y ellos, para no ser agredidos, se metieron en el portal de la casa núm. 40, subiendo hasta el tejado, donde al cabo de algún tiempo los detuvo la Policía. Según parece, aseguraron que no intervinieron en los alborotos promovidos en las inmediaciones de la prisión celular, y que al subir al tejado no les guió otra intención que la de huir.

Sin embargo, acabaron por manifestar que si habían acudido a la cárcel fué por la invitación que por pasquines y en el periódico del partido comunista se hacía a todos los afiliados para que visitaran a los que se hallan presos.

Una vez que el juez les recibió declaración fueron trasladados a la Cárcel Modelo, donde ya habían sido conducidos también los 21 detenidos por la mañana en el Hospital Provincial.

Manifestaciones del director general de Seguridad

Al recibir ayer a los periodistas el director de Seguridad les dijo que la maceta que cayó anteayer en la calle de Atocha mientras los guardias perseguían a los comunistas no fué lanzada contra la fuerza pública de manera intencionada.

Al oír los gritos que se daban en la calle varias personas de la casa se asomaron en tropel al balcón y derribaron las macetas, de las cuales una cayó a la calle.

Añadió el Sr. Galarza que habían sido puestos en libertad seis presos gubernativos que estaban a disposición de la autoridad militar. Como ésta no encontró materia delictiva para su procesamiento, ordenó el director general de Seguridad que queden en libertad. Seguramente—dijo—serán libertados otros dos y puestos en libertad todos los que no queden sujetos a procedimiento judicial.

Por último, confirmó que el capitán Rexach había sido puesto en libertad, pues parece que apenas había tenido intervención en lo que se preparaba en Jaca.

Después se congratuló de cómo se habían desarrollado los sucesos, que rápidamente fueron cortados por la fuerza pública.

Elogió los servicios de los guardias de asalto, que sin apelar a medios violentos restablecieron el orden y redujeron a la obediencia a los revoltosos.

Agregó que de los manifestantes no hubo ningún herido, y que el guardia que sufrió contusiones en una mano se las produjo él mismo al darse un golpe contra el tronco de un árbol.

Los rumores sobre Jaca

El ex capitán Rexach, en libertad

El gobernador de Zaragoza telegrafió al director de Seguridad comunicádole que, según los datos obtenidos, no aparece comprometido seriamente en el movimiento de Jaca el ex capitán Sr. Rexach.

En vista de este despacho, el señor Galarza ordenó su libertad.

Una carta del ex capitán

Anoche recibimos la siguiente carta:

«Madrid, 7 de Septiembre 1931.

Señor director del diario LA LIBERTAD.

Muy señor mío: Con motivo de la información de su periódico acerca de la calumnia de que he sido objeto en estos días, le adjunto la siguiente carta abierta.

Espero de su caballerosidad la publicación de ella, y aprovecha la ocasión para reiterarse de usted suyo atmo. s. s., q. e. s. m., *Julián Rexach.*»

*

«Excelentísimos señores ministros de la Gobernación y Guerra.

En la madrugada del sábado fuí detenido en la puerta de mi domicilio y conducido a la Dirección general de Seguridad, donde estuve incomunicado durante todo el día, y trasladado por la noche a la Cárcel Modelo, donde he permanecido hasta la una de la noche del domingo.

Tan pronto he sido puesto en libertad he tratado de enterarme de los motivos de mi prisión, que, por lo visto, se deben a un error de las autoridades, basado en una falsa alarma del gobernador de Zaragoza.

Como estoy habituado desde hace unos meses a estas persecuciones infundadas, y como, por otra parte, comprendo que en estos tiempos de inseguridad política es fácil caer en equivocaciones lamentables, no hubiese formulado la menor queja de no haber existido los comentarios periodísticos a que mi detención ha dado pábulo.

En algunos órganos de la Prensa se aconseja al Gobierno las más severas medidas respecto a mí; en otros, se da cuenta de mi arresto bajo el título de «Enemigos de la República»; se me conceptúa como disidente crónico; se duda de mi adhesión al régimen, por el que algo he luchado y sigo dispuesto a luchar, y en casi todos se da como cierto mi propósito de ir a Jaca para apoderarme de no sé qué fortín, que maldito si sé para lo que me iba a servir.

Con todas estas noticias, reconocerán ustedes que mi persona y mi nombre sufren ante la opinión un desprestigio que es difícil recobrar, y como en buena medida de gobierno es mejor quitar motivos de llevar ciudadanos al extremismo que combatir a éste después, como fío en su caballerosa rectitud, espero desmientan ante los órganos de la opinión conceptos que no he merecido.

Queda de ustedes atento s. s., q. e. s. m., *Julián Rexach.*»

Manifestaciones del gobernador de Zaragoza

Zaragoza, 7.—El gobernador civil ha entregado hoy a los periodistas la siguiente nota:

«Veo, señores, que en Madrid se ha concedido demasiada importancia al envío de dos compañías en prácticas a Jaca, viaje que ha coincidido con medidas de previsión adoptadas por la autoridad militar de acuerdo conmigo, que, seguramente, sin aquel desplazamiento de fuerzas, hubieran pasado inadvertidas. Todo ello es hijo del nervosismo del ambiente, porque nadie que pensara serenamente admitiría que contra un foco de rebelión se enviasen unos pocos hombres, sin utilizar siquiera medios más rápidos de transporte de que dispone el Ejército; pero, en fin, la realidad habrá convencido a todos, e incluso a ustedes, que siempre son un poco escépticos.

Sigo creyendo que el asunto se limitaba a la actuación fuera de ambiente de algunos impulsivos, que se habrán convencido de que todas las autoridades están prevenidas siempre. Es más: tengo la seguridad de que, aunque algunos indicios comprobasen que se soñaba con crear una nueva dificultad al régimen, los soñadores habrán despertado.

Por mi parte, he telegrafiado a Madrid diciendo que no deseo que continúe detenido a mi disposición el Sr. Rexach.»

El general Sanjurjo

Estuvo hoy unas horas en Zaragoza el general Sanjurjo, almorzando con los amigos; pero el gobernador no le ha visitado, para evitar que se supusiera que el viaje del director de la Guardia civil tenía relación alguna con los rumores circulados estos días sobre los supuestos sucesos de Jaca.

En Córdoba

Graves sucesos en Doña Mencía. Un sargento herido de un tiro.--El alcalde, cabeza de motín

Córdoba, 7.—Se han recibido noticias de graves sucesos desarrollados ayer en el pueblo de Doña Mencía. A primera hora de la mañana se organizó una manifestación comunista que se dirigió al cuartel de la Guardia civil con intención de asaltarlo. Al darse cuenta los guardias de la actitud de los alborotadores se prepararon, y el sargento les habló con objeto de disuadirles de su actitud. Cuando les dirigía la palabra, dos individuos lo sujetaron mientras otro le disparaba la pistola a bocajarro. La bala le entró por la mejilla y le atravesó la cara, destrozándole completamente la boca. Los guardias dispararon contra el agresor, al que hirieron de un balazo en el vientre. También resultó otro paisano herido. En el pueblo se produjo la consiguiente alarma.

El alcalde, acompañado de dos concejales, salió del Ayuntamiento y se dirigió al cuartel, diciendo a las tropas que se retiraran; pero como éstas no le atendieran y continuaran en su puesto, el alcalde alentó a las masas para asaltar el cuartel, yendo él a la cabeza. Los gurdias se replegaron hasta la puerta del edificio y dispararon nuevamente. Consiguieron atrincherarse y lograron que los rebeldes se alejaran de los alrededores.

Lo ocurrido se comunicó a los pueblos inmediatos, de donde llegaron refuerzos, restableciéndose la tranquilidad. La fuerza procedió a practicar numerosas detenciones, entre otras la del alcalde y la de los dos concejales citados. Del hecho se ha dado cuenta al gobernador, quien puso a los detenidos a disposición del Juzgado militar.

Con motivo de estas detenciones los ánimos están muy excitados en aquel pueblo. Hoy salió el delegado del gobernador para destituir al Ayuntamiento. El sargento fué trasladado anoche a Córdoba e ingresó en el Hospital Militar en grave estado. El paisano, también herido de gravedad, ha sido trasladado al Hospital civil.

Una referencia del gobernador.--El sargento y los paisanos heridos. Veintiséis detenidos

Al recibir a los periodistas, el gobernador les manifestó lo ocurrido en Doña Mencía. El sargento de la Guardia civil que resultó herido grave se llama Gabriel Borjas Masa. Se encuentra hospitalizado en esta capital. El gobernador le visitó esta mañana. El guardia Martín Ruiz resultó contusionado.

El agresor del sargento se llama Manuel González. También fueron heridos el paisano Manuel Jiménez y Francisco Baena Arévalo.

Fueron detenidos el alcalde, el primer teniente de alcalde y 24 vecinos más por tomar parte activa en los sucesos disparando contra la fuerza. Al teniente de alcalde se le ocuparon varios documentos, entre ellos el primer número del «Boletín» comunista de la provincia.

Los detenidos han sido trasladados también a la cárcel de Córdoba.

Regresa de Doña Mencía el delegado del gobernador

Esta madrugada ha regresado del pueblo de Doña Mencía el delegado del gobernador que fué allí para instruir el oportuno expediente por los sucesos desarrollados en aquel pueblo.

Hablando con los periodistas dijo que había destituído a aquel Ayuntamiento y ha nombrado una Comisión gestora.

Se ha comprobado que en aquel pueblo existía mayor número de comunistas que en ningún otro de la provincia, hasta el extremo de que formaban un centro comunista de hombres y otro de mujeres, habiendo sido detenidas ambas Directivas. La de mujeres la componían siete, que tenían influencia grande entre sus compañeras de la ciudad y del campo.

Celebraban frecuentes reuniones y adoptaban originales acuedos, no sólo para mejorar su estado y sueldo, sino también para sus maridos, padres o hermanos, y así hacían propaganda sobre ellos para que se afiliaran al partido comunista.

Además, según manifestó el delegado del gobernador, tomaban otros acuerdos relacionados con las declaraciones amorosas, derechos de las mujeres para el amor libre y para sus relaciones con la sociedad.

Agregó el delegado del gobernador que hay más de 40 detenidos, muchos de los cuales han pasado a disposición de la autoridad militar, otros al Juzgado y otros a disposición del gobernador civil.

Ante la actitud del gobernador desisten los extremistas de sus manejos

Durante todo el día del sábado circuló insistentemente el rumor de que los elementos extremistas, con los comunistas a la cabeza, celebrarían el domingo una manifestación, incluso contra la voluntad del gobernador, a quien no se había pedido autorización. El gobernador adoptó precauciones extraordinarias para evitar desórdenes, recomendando a los extremistas que desistieran de su propósito para evitar perjuicios

En la madrugada del domingo recibió, no obstante, informes, según los cuales los comunistas se proponían realizar la manifestación. Ello dió lugar a que se redoblase la vigilancia y salieran a la calle fuerzas del Ejército, Guardia civil y Seguridad, que ocuparon los sitios estratégicos y las entradas de la capital.

En la mañana del domingo el gobernador anunció su intención de disolver toda manifestación sin contemplaciones, advirtiendo que en el caso de organizarse se recomendaba a todas las personas ajenas a ella se retiraran al interior de sus casas para evitar víctimas inocentes. Esta actitud del gobernador parece que hizo desistir a los extremistas. La tranquilidad fué completa durante el día de ayer. Las fuerzas patrullaron constantemente por las calles y en los alrededores de las iglesias, conventos, fábricas de gas y electricidad, depósitos de agua y gasolina, Bancos y Consulado portugués se establecieron servicios especiales.

La manifestación proyectada tenía por objeto protestar contra la detención de los presos gubernativos que se encuentran en esta cárcel, en la que se redobló la guardia. Se afirma que el movimiento no sólo se iniciaría en la capital el domingo para plantear el lunes la huelga general, sino que surgiría también en algunos pueblos.

En Bilbao

Hojas clandestinas alarmantes

Bilbao, 7.—Durante la madrugada del domingo circularon unas hojas clandestinas, en las que se decía que los elementos vejados y perseguidos por el Gobierno no estaban dispuesto a tolerar por más tiempo lo que venía ocurriendo, y recomendaban a las mujeres y niños que ayer, domingo, no salieran de sus casas.

Desde las primeras horas de la mañana fuerzas de Seguridad de Infantería y Caballería, provistas de tercerolas, se situaron en los mercados y puntos estratégicos de la calle. En la cárcel, ante el anuncio de que iba a ser asaltada, se redoblaron las precauciones en el exterior, igual que en los puentes del río Cadagua.

La población sintió algún temor, y por eso, tanto las calles como el Arenal, donde la banda de música dió el tradicional concierto, estuvieron muy desanimadas.

Una nota de la Unión General de Trabajadores

La Comisión ejecutiva de la Unión General de Trabajadores publicó ayer una nota en la que dice que una vez más los enemigos declarados de la República han lanzado, por medio de unas hojas clandestinas, la orden de huelga para hoy lunes.

Fracasa el intento de huelga general.--Sólo paran los tranvías

A pesar de los rumores circulados ayer, durante la mañana de hoy la tranquilidad ha sido completa.

Parece que las medidas adoptadas por el gobernador han frustrado el propósito de los extremistas.

En fábricas y talleres los obreros entraron al trabajo normalmente. Sólo se observa la falta de tranvías a consecuencia de la huelga de los obreros de talleres. Sólo circulan seis vehículos.

En Oviedo

Manifestación disuelta en la capital

Oviedo, 7.—Ayer mañana se intentó en el paseo de la República organizar una manifestación comunista, dirigiéndose al Gobierno civil para protestar contra el Gobierno de la República. Como se habían tomado precauciones, fueron disueltos sin conseguir sus propósitos. Dos oradores espontáneos que se dirigieron a los manifestantes fueron detenidos. Esta medida provocó la indignación de los grupos de comunistas; pero los guardias de Seguridad actuaron enérgicamente, sin hacer uso de las armas, y disolvieron los grupos.

En Mieres se tirotean los comunistas y la Policía.--Dos heridos

En Mieres, el domingo por la tarde, los comunistas intentaron organizar una manifestación. La Guardia civil cortó el paso a los manifestantes, que llevaban bandera roja; los grupos se unieron a los acompañantes del entierro de un comunista fallecido de muerte natural el día anterior e hicieron frente a los guardias, disparando contra ellos. La Guardia civil repelió la agresión usando los mausers. Afortunadamente sólo hubo dos heridos, levemente, de los manifestantes.

Fueron detenidos 13 de los alborotadores y una mujer, a quien se ocupó una pistola. Todos ellos ingresaron en la cárcel.

Hoy se declarará la huelga general en el puerto de Musel

Gijón, 8.—Por haber despedido el director de la Junta de Obras del Puerto a un obrero que se negó a trabajar para un contratista de transportes del puerto boicoteado por la organización obrera, el Sindicato de Transportes ha acordado declarar la huelga de todos los obreros del puerto hoy martes.

En Sevilla

Estalla un petardo

Sevilla, 7.—El gobernador ha manifestado que la manifestación comunista de ayer tarde carecía de importancia, tratándose solamente de un grupo de dieciocho o veinte muchachos que, llevando una bandera roja, trataron de llegar al Gobierno civil, siendo disueltos fácilmente por los guardias de Seguridad.

Sobre el petardo que estalló esta madrugada dijo que no había causado víctimas.

En Málaga

Un mitin sindical y un conato de manifestacion

Málaga, 7.—Desde la madrugada se adoptaron en las entradas a la población grandes precauciones ante los rumores circulados acerca del propósito de los campesinos de entrar violentamente en Málaga. A mediodía, y en vista de lo infundado de estos rumores, se retiró la Guardia civil.

Un grupo de mozalbetes con banderas rojas pretendieron manifestarse. Los guardias de Seguridad disolviéronlos sin violencia.

Por la mañana se celebró un mitin de afirmación sindical, al que asistieron unos dos mil afiliados. Todos los oradores se manifestaron apolíticos, recomendando no se haga caso de los políticos porque tratan de engañarlos, incluso del actual Gobierno.

INICIATIVA INTERESANTE

Se proyecta la construcción de una nueva Casa del Pueblo

Reunión de las Directivas

Anoche, en el salón grande de la Casa del Pueblo, celebró una reunión la Junta administrativa de la Casa del Pueblo.

Asistieron representaciones de las Juntas directivas de las Sociedades copropietarias de la Casa del Pueblo.

Después de aprobarse el acta de la sesión anterior, se nombraron dos vocales representantes de la Casa del Pueblo en el Museo de Artes Decorativas. También se nombró un vocal para la Comisión de Reformas Postales.

Seguidamente trataron de una carta remitida por el Sindicato Metalúrgico en relación con las campañas que se están haciendo en contra de la Casa del Pueblo por algunas entidades obreras.

La Directiva dió cuenta de las gestiones que ha realizado para la compra o alquiler de las casas números 2 y 6 de la calle de Góngora, en vista de la situación que se crea a la Junta administrativa por la falta de local ante las innumerables peticiones de ampliación de Secretaría de entidades domiciliadas en la Casa del Pueblo, y de peticiones de domiciliación de nuevas organizaciones.

El Consejo de las Juntas directivas presentó un proyecto haciendo saber que es preciso la construcción de una nueva Casa del Pueblo con capacidad suficiente para las necesidades obreras. Para esto, la Directiva ha pensado en los solares del Hospicio, siempre que el Ayuntamiento les dé facilidades de pago.

Hasta que el proyecto de la nueva construcción de la Casa del Pueblo sea una realidad, la Junta Administrativa hará una reformas en las secretarías para aminorar las necesidades de las organizaciones.

Con relación a este asunto la asamblea dió un voto de confianza a la Junta administrativa.

Por último, dieron lectura de una carta que los dependientes de comercio han dirigido a la Junta administrativa solicitando quede sin efecto el acuerdo de expulsión de dicha Sociedad.

Ministerio de Educación, Cultura y Deporte 2012

DISCURSOS DE PROPAGANDA

Los actos políticos del domingo en Burgos, Gijón y Avila

El ministro de la Gobernación, en Burgos

La llegada

Burgos, 7.—Para pronunciar su anunciado discurso en la plaza de toros, el domingo, a primera hora de la tarde, llegó a esta capital el ministro de la Gobernación, que hizo el viaje en automóvil.

En el comedor de la Diputación, donde le recibieron las autoridades y la Comisión organizadora del mitin, fué obsequiado con un almuerzo de carácter íntimo. Antes recibió a nutridas Comisiones que le cumplimentaron.

El acto

Unas doce mil personas llenaban por completo la plaza de toros, donde se trasladaron el ministro y los demás comensales después de la comida.

El alcalde accidental, D. Manuel Santamaría, habló en primer lugar en nombre de la ciudad y del partido socialista. Luego lo hizo don Rafael Ferrer, por los radicales socialistas, y después, en nombre de los radicales, el diputado Sr. García Guijarro. Los tres se expresaron en términos de gran cordialidad hacia la figura del Sr. Maura.

Discurso del ministro

El Sr. Maura fué saludado con aplausos al levantarse a hablar. Las primeras palabras fueron para manifestar su agradecimiento hacia los organizadores del acto y a los republicanos todos de Burgos. Siguió diciendo:

«Hablo, señores, en nombre propio, exclusivamente en nombre propio. La heterogeneidad del Gobierno actual y el momento constituyente que vivimos permiten que cada uno de los miembros del Gobierno pueda salir a hablar por España sin representar al Gobierno todo. Y además se da el caso, para mí paradójico, de ser el primer ministro de la Gobernación que ha inaugurado un procedimiento novísimo en España: un ministro de la Gobernación que ha hecho las elecciones y no tiene detrás en el Parlamento a un solo diputado.» (Muchos aplausos.)

Declara que no le une ningún vínculo con los partidos dentro del Parlamento. Se pregunta a continuación: «¿Qué situación es la de España?

Han transcurrido — dice — cinco meses, casi cinco meses, desde que se proclamó la República, traída con un fervor entusiasta de toda la enorme masa española que se llamaba neutra y que el día 12 de Abril volcó su entusiasmo en las urnas como protesta contra lo que significa atropello a la libertad y a la justicia y contra las cadenas que ligaban al país desde hacía siete años en una esclavitud bochornosa a los destinos de una persona, porque ni siquiera era a los de una dinastía.

Ya han transcurrido cinco meses, como digo, y hay que preguntarse en examen de conciencia severa: los anhelos que llevaron a España, a esa enorme masa neutral, al voto en las urnas, ¿se han visto satisfechos?»

La intranquilidad actual

«Apartando los extremismos de los dos lados, de los que ya hablaremos, esa gran masa neutra, ¿está satisfecha? Todavía no. Y no está satisfecha, porque hay intranquilidad en los espíritus y porque hay sobresalto en los intereses. Estas son las dos razones por las que España no está completamente satisfecha. Y decir lo contrario es mentir.»

Analiza las causas que motivan la intranquilidad de los espíritus y de los intereses y se refiere a la propaganda demagógica de algunos miembros de los partidos de izquierda, «y eso — dice — encogió los ánimos, al punto de que todos los extremismos sintieron que era su momento, y de ahí vino el intento del desorden.

Se equivocaron. No es posible que España pase del ahogo secular de una monarquía, en veinticuatro horas, a los programas extremos de partidos que nacieron anteayer a la vida pública. España, que está por encima de los partidos, tiene derecho a vivir con su ideología sin quebrantos, porque para eso votó y trajo la República.

Y al amparo de ese equívoco empezó la lucha social, la lucha social que lleva con tenacidad suicida una agrupación obrera, para la que parece que la vida y suerte de sus afiliados importa un comino, porque a diario los lanza a una lucha sangrienta contra la fuerza, a sabiendas plenamente de que no puede prevalecer frente a un Estado organizado. Y empezaron las huelgas y motines, y comenzaron los intentos de huelgas revolucionarias, que tuvieron sus destellos trágicos en Sevilla, que los han tenido anteayer en Barcelona. Y si las clases conservadoras y la masa neutra siguieran de cerca la marcha de la lucha tendrían que estar tranquilas, porque yo os garantizo que hagan lo que hagan y piensen como piensen no prevalecerán.

Por lo mismo que tiene su origen más legítimo que ninguno, porque ha nacido de la voluntad popular, el Poder público de hoy se siente con fuerza sobrada para resistir los ataques, por grandes que sean, de quienes utilizan la fuerza obrera como arma de una serie de pasiones míseras y otras cosas todavía más inconfesables. Lo digo sin temor, porque estoy seguro de probarlo.

Por ese lado no hay ningún temor. Quien especule con la falta de solidez del régimen, pensando que va a ceder ante los ataques de la extremas izquierdas, pierde su tiempo y su dinero. La República está consolidada de hecho. Yo os garantizo que nadie puede con ella. Respondo yo, respondo yo...» (Enorme ovación.)

Se refiere después a la actitud de las derechas, que no tiene justificación.

«El capitalismo—dice—, que se dirige a masas a quienes ha tenido en sus manos y ha debido educar, ¿puede tener derecho a explotar pasiones de nadie en contra de España, pretendiendo ensangrentar el suelo patrio? A ésos digo yo que la represión sería brutal.»

La Constitución y el problema religioso

Trata a continuación de la obra fundamental del Parlamento: del proyecto de la Constitución. Rinde un tributo de admiración a los autores del proyecto, que es magnífico en conjunto; pero con su espíritu antirreligioso no está conforme.

«Hay en el proyecto—dice—preceptos que parecen puestos para manifestar una pasión sectaria. Hay que transformar. ¿Separación de la Iglesia y del Estado? El primero soy en votarla. Lo necesita la Iglesia, lo necesita el Estado. ¿Pero a qué viene esa persecución contra todo lo que significa religión? ¡La expulsión violenta de las Ordenes religiosas! ¿Pero no hay medios en la ley de someterlas a principios de Derecho para que la supremacía del Poder civil quede por encima? Pues entonces, ¿a qué ese atropello?»

El regionalismo, la economía y la reforma agraria

Alude al tema regional. «En ese proyecto de Constitución hay una serie de preceptos que establecen las facultades que se dejan a las regiones y las facultades que van a ser comunes a las regiones y al Estado. Pues bien: aparte de detalles técnicos que no son del caso, yo digo que tal como están redactados esos artículos entrañan el germen posible de una desunión, de una desintegración definitiva de la nacionalidad española. Son ligeros retoques, a veces son palabras solamente; pero esas palabras han de modificarse, y esos retoques han de realizarse si ha de sobrevivir la unidad de la patria.

En cuanto la integridad de la soberanía nacional esté en entredicho es menester que todos nos pongamos en pie para decir: «Hasta aquí. De aquí en adelante, no.»

Habla de la crisis económica mundial y de su repercusión en España. «Sin embargo, España se halla en estos momentos en coyuntura tal, que puede sobrenadar la primera en la crisis enorme que se avecina para este invierno. Si consolidamos nuestro régimen político y ponemos la proa de la nave del Estado hacia nuevos cauces económicos, distantes del régimen capitalista que hasta ahora prevaleció, seremos los primeros en conseguir una economía próspera y en definitiva un bienestar general. A todas las calamidades anteriores añadid que van dos años de malas cosechas y agregad el egoísmo criminal de las clases capitalistas españolas, que sin vacilar, al advenimiento de la República, y con un miedo irreflexivo, arrastraron al exterior el dinero que guardaban, creyendo que España no significaba ni importa nada desde el momento en que se marchó el dispensador de las mercedes que al nacer cada uno de ellos... (Las palabras del Sr. Maura son ahogadas por una clamorosa ovación.)

Se dice también que la principal causa del sobresalto de los intereses está en ese proyecto de reforma agraria que va a discutirse con la Constitución. Eso no es justo. Yo no creo que haya nadie en España que juzgando serenamente el régimen de la propiedad no tenga que proclamar que ese régimen no podía subsistir.

Con eso había que acabar. Y precisamente los que más se alarman, los que más culpan a ese proyecto de reforma agraria de los males económicos de la España de hoy, no advierten que en esa reforma, que es trascendental y hondísima, está precisamente la barrera más segura para ellos, para conservar lo que legítimamente deben conservar, pues lo que no se haga hoy por la vía legislativa y en forma ordenada acabaría por hacerse por la violencia de los de abajo

Quien diga que no siembra o no se atreve a sembrar en 1932 por miedo al proyecto de reforma agraria es un farsante o no sabe leer, porque en ese proyecto no hay nada que no sea el respeto al derecho adquirido de quien haya invertido su dinero en las tareas del campo. Las fincas que deben ser expropiadas las cobrarán, porque el Estado no es un ladrón que quiera quedarse con el dinero de nadie.

El porvenir de la República

En pocas palabras quisiera decir cómo veo yo el inmediato porvenir de la República española. La vida de este Gobierno está contada en sus días. La votación de la Constitución es la muerte definitiva del Gobierno. Y es hora de que muera cuando quede votada la Constitución, porque rara vez se habrá dado el caso de un Gobierno más heterogéneo y más compenetrado. Claro que esa compenetración se logra a costa de una serie de renunciamientos mutuos.

Caerá el Gobierno cuando se vote la Constitución, y se abrirá para España un interrogante. Yo os digo que cualquiera que sea el Gobierno que a éste suceda tendrá que ser un Gobierno fortísimo, porque la realidad se impondrá y exigirá que sea así.

La economía española, anquilosada y pobre, necesita una renovación hondísima, que alcance desde la legislación social hasta las tarifas de aranceles, y que renueve de una vez o lentamente, según los casos, toda la producción y la industria española; pero que al mismo tiempo proteja lo único que en España constituye el verdadero sostén de su economía: la agricultura.

Y se necesita también con urgencia verdadera formar el nuevo presupuesto; pero el verdadero presupuesto de la nación, que aun está por hacer. Tiene España posibilidades económicas sobradas y riquezas bastantes para que su presuspuesto sea no sólo nivelado, sino generoso además.»

La posición política del Sr. Maura. Final

«A requerimientos que recibo de muchos amigos cariñosos, voy a fijar mi actitud en la política futura. Voy a ser breve y muy claro. Yo no colaboraré con ninguno de los Gobiernos que sucedan al actual. Con ello no van perdiendo nada dichos Gobiernos. Pero me importa que conste que ésa es mi actitud, y que por grandes que parezcan las afinidades entre la política que predico y la que viene predicando un hombre ilustre que ocupa uno de los puestos más fundamentales del actual Gobierno y que se halla ausente ahora de España; en una palabra, don Alejandro Lerroux; por grandes que sean las afinidades doctrinales en estos instantes entre él y yo, no puedo gobernar con él. Lo digo claramente: porque entre D. Alejandro Lerroux y yo, cualesquiera que sean esas coincidencias, hay un abismo de ideología que, en definitiva, se traduciría en un choque constante, en una pugna de intereses y de ideologías dentro del Gobierno, con grave daño para la vida de España.

Voy a terminar, señores. A todos los que no quieren pensar en que la República se consolidará les digo: no seáis insensatos. O defenderse incorporándose a la vida pública, o seréis atropellados y vencidos. El régimen democrático da a los ciudadanos privilegios inmensos; pero les impone deberes ineludibles, y el primero, si hay lucha, es el de defenderse, poniendo en ello todos los sacrificios para alcanzar el triunfo. Si no lo hacéis así, sobre vuestras conciencias irá y las víctimas seréis vosotros.

Al lado de la República, a consolidarla; todos unos sin distinción, divididos en partidos y opiniones diversas, pero con la unidad conjunta y máxima del régimen, que es la única salvación de España.»

Al terminar el Sr. Maura recibió muchas felicitaciones entre calurosos aplausos de la concurrencia.

Melquiades Alvarez, en Gijón

Un banquete

Gijón, 6.—Ayer fué agasajado con un banquete en el Parque de Atracciones D. Melquiades Alvarez.

Asistieron al acto más de 2.000 comensales, y D. Melquiades, que llegó a los postres, fué acogido con una estruendosa ovación.

El mitin.--Los primeros oradores

En el teatro de los Campos Elíseos se celebró el mitin con una extraordinaria concurrencia.

Hablaron primero D. Dionisio Morán, que dijo que el reformismo, hoy partido liberal demócrata, aspira a gobernar; el Sr. Mouriz, que aludió a lo ocurrido durante la Dictadura; el Sr. López Barroso, que saludó a los asturianos en nombre de sus correligionarios andaluces, y el Sr. Alvarez Valdés, que declaró que el reformismo representaba el justo medio y el orden frente a los extremismos de la derecha y de la izquierda.

El discurso de D. Melquiades Alvarez

La presencia del ilustre orador es saludada con fervorosas aclamaciones y aplausos interminables.

He aquí el discurso del insigne parlamentario asturiano:

Pujanza del partido.--La figura de Pedregal

Correligionarios: Me siento abrumado por este espectáculo, que acredita la pujanza de nuestra fuerza política; pero me siento más abrumado aún, casi me atrevería a decir que me siento avergonzado, por los elogios inmerecidos que habéis escuchado de labios muy elocuentes. Yo siempre he sido enemigo de la exaltación personal; siempre he manifestado que era un adversario de las idolatrías políticas. Es más: que las idolatrías políticas son más perniciosas que las idolatrías en religión, porque las idolatrías políticas exaltan hiperbólicamente las cualidades de las personas; a lo mejor exaltan las cualidades de un cínico, con grave detrimento de la libertad de los pueblos, que es, según decía Montesquieu, el asiento legítimo de la verdadera gloria.

Pero reconociendo esto, tengo que reconocer también que las democracias están en la obligación de enaltecer a los hombres que le han servido con lealtad y abnegación. Y uno de estos hombres es una figura destacada del partido republicano liberal demócrata, el Sr. Pedregal, a quien todos nosotros profesamos el cariño y la admiración que ha conquistado por sus virtudes y por sus talentos. (Aplausos.) Un hombre así lo reclama la patria; exige que venga al campo de la lucha la voz del deber. Y yo creo interpretar vuestros sentimientos si le hago desde aquí un requerimiento fervoroso. (Aplausos.)

El liberalismo democrático aspira a gobernar

Claro es que, después de esto, me vais a permitir que yo os diga que no voy a pronunciar un gran discurso, que no puedo pronunciarlo, que tengo deberes que cumplir en otra parte. Y que no es justo, aun mereciendo la atención de todos vosotros, que yo detalle y desflores aquí problemas que tienen que discutirse ante la representación nacional.

Pero he de deciros que nosotros somos un partido de gobierno, que aspiramos a gobernar, que tendremos que gobernar.

Nosotros somos un partido de ideas, porque las ideas es el motor que regula nuestra conducta; pero nosotros somos un partido que estudia la estructura de la realidad española, para hacer aquello que la propia realidad aconseja que se ponga en práctica. Y porque somos esto, un partido de gobierno, nosotros no podemos prometer al pueblo jamás lo que no podamos cumplir.

Ideas radicales, pero acomodadas a las circunstancias.--El orden a todo trance

Somos, pues, un partido de realidades y un partido de ideas... ¿Qué es lo que vamos a realizar? ¿Ideas conservadoras? ¿Ideas anticuadas? ¿Ideas que ya no encajan en la realidad política española porque representan un retroceso con arreglo al proceso mismo de la civilización del Mundo? No. Vamos a realizar ideas radicales, transformadoras, pero asociadas de un sentido de gobierno que nos exige terminantemente que nos acomodemos a las circunstancias de momento. Y para conseguir esto lo vamos a realizar manteniendo el orden, imponiendo el orden, exigiendo el orden. Tened presente que la República, por lo mismo que es la encarnación legítima de la democracia, no puede jamás vivir en consorcio con el desorden.

Por eso hacemos dos afirmaciones: Primera, el respeto a la ley, que es la expresión de la voluntad general, inspirada en los principios eternos de la justicia y en las circunstancias momentáneas de la realidad. Segundo, el robustecimiento de la autoridad y del Poder público para hacer efectivo el imperio de aquella voluntad en todos los momentos y en todas las circunstancias.

Os recomiendo esto para que vosotros lo propaguéis en todas partes, teniendo presente que el peligro más grave que atraviesa en este momento la República es la agitación y el desorden. Por esta perturbación constante están en peligro todos los intereses; por esto mismo se halla la República imposibilitada de realizar lo que tiene que r e a l i z a r; por esto se quebranta nuestro crédito, se paraliza la vida, se compromete el interés económico del país.

El crimen y el terror no están escritos en el código de los derechos del hombre

Y hay que ser inexorables en imponerlo. Yo me dirijo principalmente a esas masas obreras, encendidas a lo mejor por un ideal, que traspasan siempre los límites de la legalidad y quieren exigir por medio de la fuerza el imperio de sus reivindicaciones. Que sepan que la República va a satisfacer sus anhelos en lo que tengan de legítimos, en lo que tengan de justos; pero que sepan que la República no puede permitir jamás que se traspasen los límites de la legalidad para exigir lo que tengan derecho a reclamar, por la fuerza y por medio del desorden. (Aplausos.) No; yo lo he dicho en una ocasión, lo vuelvo a repetir ahora: la libertad va asociada indisolublemente al deber. Y el deber es el respeto a la ley y es el mantenimiento de la paz social. Y cuando se perturba la paz social para exigir una reivindicación y se apela al crimen, hay que decir que están fuera de la ley. Yo lo repito: el crimen y el terror no están escritos en el código de los derechos del hombre. (Grandes aplausos.)

Heterodoxo ayer, ortodoxo hoy

¡Cómo cambian los tiempos, señoras y correligionarios! Hace ya algunos años, defendiendo lo que yo defiendo ahora, lo que se estima como una garantía de paz, lo que merece el respeto de todo el mundo, a mí se me calificaba de heterodoxo y se me presentaba como un enemigo de la paz pública y de la religión. Los tiempos han ido modificando la mentalidad de las gentes, y éstas se han convencido de que aquellas doctrinas que en nombre de un partido yo defendía y defiendo hoy, sin modificar en lo esencial, es la doctrina aceptada en todos los pueblos del Mundo, es una garantía de paz para que convivan, al amparo del Estado, todas las religiones y todas las instituciones políticas.

La supremacía del Poder civil.--El Estado, sin religión

Yo he dicho que en la vida moderna, en el Estado que representa la vida moderna, no hay más que un Poder, al cual tienen que someterse todos los individuos y todas las colectividades: lo que llamo la supremacía del Poder civil. Pero cuando yo hablo de la supremacía del Poder civil no quiero que haya en mis palabras resabios de político jacobino y sectario, no; la supremacía del Poder civil para que el Estado cumpla su deber, prescindiendo completamente de otras instituciones. Y el Estado, que es el órgano del Derecho en la vida constitucional; el Estado, que es la entidad que encarna la fuerza y el poder; el Estado necesita ser secularizado. El Estado no tiene religión, no debe tener religión. (Muy bien, muy bien.)

Un Estado que tenga una religión, quiera o no quiera, se convierte en instrumento opresor de las conciencias. Un Estado que no tenga religión será un Estado que pueda cumplir noblemente con su deber jurídico, amparando todas las creencias y permitiendo que bajo la égida de la libertad y el derecho se puedan propagar esas doctrinas espirituales que todavía son una misión y un consuelo para la generalidad de los hombres. (Grandes aplausos.)

No se trata de cercenar los privilegios de la Iglesia, de limitar el derecho de la Iglesia, no. Quien tal hiciese no sería gobernante; sería un insensato. No hay que olvidar que la Iglesia representa en nuestro país una inmensa y poderosa fuerza social; que la Iglesia viene asociada, desde los tiempos de Recaredo, a la formación misma de la nacionalidad. Y prescindir de lo que representa esta fuerza, y perseguirla, es sencillamente contrariar los sentimientos de la nación e impedir que el Estado pueda desempeñar la función que debe cumplir.

Secularizar e l Estado — fijaos bien—de tal manera, que el Estado, en todo aquello que sea de su exclusiva competencia, como lo son las cuestiones jurídicas y políticas, actuará como soberano y no permitirá la ingerencia de ningún poder extraño; y en todo lo que se refiere al matrimonio, y al nacimiento, y a las defunciones, y al juramento, y a la enseñanza, el Estado prestará las condiciones jurídicas a cualquiera persona, sin distinguir si es o no creyente; le basta saber que es ciudadano y que el derecho es condicionalidad universal. (Aplausos.)

Por esto yo creo, correligionarios y amigos, que cometen un error, un imperdonable error, y que hacen un grave daño a la República los que, dejándose llevar de un espíritu sectario, o a lo mejor de una exageración radical, deslizan una nota que puede significar un acto de impiedad. No; nosotros respetamos la Iglesia; pero no pretendemos secularizar la sociedad. Secularizar la sociedad con la política es una cosa de dementes y de insensatos.

Don Melquiades no es partidario de la separación de la Iglesia y el Estado

Y yo os digo que en estas circunstancias, ahora que se habla tanto de la separación de la Iglesia y el Estado, yo soy una nota discordante, interpretando seguramete la opinión de todos vosotros... Yo no soy partidario de la separación de la Iglesia y el Estado. ¿Por qué ha de separarse la Iglesia del Estado, si entiendo que cada una de estas instituciones tiene delimitada su esfera de acción? No hay que hablar de esto. Ya sabemos todos que la Iglesia se preocupa de lo espiritual y de los problema de ultratumba y que el Estado se preocupa de los problemas terrenos, de donde se puede derivar la felicidad humana. Pero si por la separación de la Iglesia y el Estado se entiende la supresión del presupuesto del culto y clero y la disolución y expulsión de todos los elementos esenciales de la Iglesia católica, ¡ah!, yo no estoy conforme, y no lo estoy porque tengo la evidencia que esta separación, a la larga, redundaría en beneficio de los fanáticos, que terminarían por esclavizar al Poder público.

Tampoco es federal

Si en el problema religioso tendremos este criterio, que defenderemos cuando llegue el momento, en el problema autonomista tenemos nuestra actitud.

Yo no invento nada. No necesitamos inventar nada. Todo el programa del partido republicano está sin realizar. Las circunstancias permiten que podamos realizarlo ahora. Por eso nosotros, sin esfuerzo, sin cometer la más insignificante inconsecuencia, defendemos la doctrina que hemos defendido siempre.

¿Autonomía? Yo he dicho, contestando en una ocasión al señor Cambó, que representaba la Liga Regionalista Catalana, que si él demandaba el mínimo de autonomía que pudiese tener cualquier Estado del Imperio alemán, nosotros, generosos y justos, concederíamos a Cataluña el máximo de autonomía que tuviese cualquiera de los estados federales del Mundo.

La unidad nacional es una obra de la Naturaleza y de la Historia, y responde a necesidades inevitables del progreso humano. La uniformidad es una obra artificiosa que han venido realizando, por dejación de sus validos, aquellos reyes galantes de la Casa de Austria y casi todos los reyes de la Casa de Borbón, enamorados de la centralización política de España.

Comprenderéis los que me estáis escuchando, en una población tan republicana y tan avanzada como la población gijonesa, que yo no soy federal, que yo no puedo ser federal, que el régimen de la federación, aplicado en estos instantes, me parece inoportuno y perturbador.

Cuando se habla de estados federales, en Europa y fuera de Europa, se habla siempre de estados que responden a la necesidad latente o a la necesidad manifiesta de una unidad irresistible; pero lo que yo no concibo es que se utilice la federación para disgregar la existencia de un Estado ya secular. Esto me parece un absurdo.

Esto no puede ser. Por eso yo no soy partidario de la federación. Y por eso yo creo que, respetando el régimen autonomista de las regiones, nosotros huiremos del régimen federal para afirmar cada vez más la necesidad de la República unitaria.

El problema social—La evolución lenta, muy lenta, la ha de realizar la burguesía liberal avanzada

Esbozaremos también, en las menos palabras posibles, para no molestaros mucho, el problema social.

Se olvida la gente de lo que nosotros hemos defendido siempre, de lo que defendemos hoy, y, por haberlo defendido, se ha convertido en una realidad. Nosotros, en el antiguo partido reformista, que en este punto ha transmitido toda la herencia doctrinal al partido republicano liberal demócrata, nosotros hemos sostenido que en materias sociales, esas instituciones que se consideran fundamentales de la sociedad y del orden, no son instituciones permanentes, inmutables, eternas, ajenas a toda transmutación. Son instituciones sometidas a modificaciones, exigidas por la evolución de las ideas y por el cambiar de los tiempos.

Y decíamos, lo sostenemos nosotros, que esta transformación rapida es un peligro; que una transformación lenta, según lo exijan las necesidades de la vida, es una exigencia legítima. Y añadíamos que no la podían realizar los conservadores, porque los conservadores, socialmente considerados, eran enemigos de esa transformación; y que no la podían realizar los obreros, porque los obreros la envenenarían con el espíritu de clase y con el odio de sus predicaciones.

Esta evolución lenta, muy lenta, tenemos que realizarla los que constituímos la burguesía liberal avanzada.

Libertad sindical, pero con responsabilidad.--La inexorable represión pública

Y por hacer esto—me repugna ser jactancioso, pero no tengo más remedio que serlo—, por ser esto, yo había sido probablemente el primer político español que se atrevió a defender, en las Cámaras y fuera de las Cámaras, la libertad sindical, que ahora se reconoce y se consagra en la Constitución de la República...

Pero nosotros, oídlo bien, queremos la libertad sindical, y al lado de la libertad, la responsabilidad. El error de nuestros gobernantes, de todos los que se llaman gobernantes en este país, es que cuando se trata de los Sindicatos los han tratado, o los han considerado, como esos niños harapientos y pobres arrojados en medio de la calle, dóciles siempre a las sugestiones de la perturbación y del crimen. ¡Ay! El Estado tiene otro deber. El Estado tiene el deber de intervenir en los Sindicatos, de saber suál es su organización, de conocer cómo conducen sus energías. Y desde el momento en que, por extravíos del individuo o de la colectividad, quieran concebir o preparar el crimen, ¡allí la mano inexorable del Poder público para reprimirlo!

Las muchedumbres y los enemigos de la libertad

Yo no tengo miedo; yo no puedo tener miedo a los extravíos de las muchedumbres. Ya sé que se extravían. Ya sé que son dóciles a las predicaciones de gentes que aman el desorden y que, en el fondo, son los mayores enemigos de la libertad. Ya lo sé... Esto ha pasado en todos los pueblos del Mundo. ¿Por qué nos asustamos nosotros? Esto ha pasado con las Trade Unions de Inglaterra. Esto pasó con los Sindicatos en Alemania. Esto pasó con la Confederación General del Trabajo en Francia. Pero poco a poco, por una labor de cultura, se impone en la conciencia de los Sindicatos la necesidad de cumplir el deber, y esa fuerza que aparece perturbadora y anarquizante, puede ser con el tiempo una fuerza conservadora que, en relación con el ca-

Concurrentes al banquete del Montepío de los Gremios de Hierros y Ferretería, celebrado el domingo (Fot. Alfonso.)

Ministerio de Educación, Cultura y Deporte 2012

pital, vaya realizando una obra fecunda...

Educación y cultura para hacer efectivo el imperio de la democracia

Y esto es lo que tenemos que realizar, y para esto, correligionarios y amigos, nosotros decíamos que se impone urgentemente una labor de educación y de cultura. No basta transformar la constitución externa del país. Tenemos necesidad de transformar su constitución interna para que sea efectivo el imperio de la democracia. Lo dijimos hace años. Lo repetimos hoy. La virtud y la cultura son todavía los problemas fundamentales de la política española. Un país sin cultura es un país que se desborda fácilmente por los despeñaderos de la injusticia y del crimen; un país sin virtud es una bacanal desenfrenada donde todo se corrompe, desde la autoridad, que se convierte en esclava del egoísmo, hasta la justicia, que se convierte en instrumento de las pasiones de los hombres.

Os diré que necesitamos propagar nuestras ideas, que somos una fuerza no sólo en Asturias, que esto ya lo sabía yo, y por eso me opuse, contrariando el sentir de mis queridos correligionarios y amigos, a la abstención en la lucha electoral; ya sé que ellos lo hicieron movidos por un sentimiento de generosidad, creyendo que mi vida estaba en peligro. Yo no lo creo. La vida de un hombre está en peligro cuando no está prevenido contra los ataques ajenos. Prevenido, es difícil que haya algún insensato que se atreva a arriesgar la suya por atentar contra la vida ajena. Además, yo estoy acostumbrado a esto. ¡Si yo no soy más que uno de vosotros! ¡Si por esto es mi amor a la democracia y mis entusiasmos por la libertad! Yo soy hijo del pueblo y al pueblo le debo todo lo que soy. Y si por una circunstancia independiente de mi voluntad me encuentro en situación privilegiada en la política, cuando tiendo la mirada al pueblo siento latir mi corazón con entusiasmo, porque es él quien me dió el aliento en la juventud para batallar por estas ideas y para continuar batallando por ellas ahora, en la vejez, porque sigo creyendo que en la libertad, en la democracia y en la República están la tranquilidad y el progreso de España.

La concurrencia acoge las palabras finales del discurso con una formidable ovación, y el acto termina sin incidente alguno.

Los progresistas en Avila

El acto

El domingo, día 6, tuvo lugar en el teatro Principal de Avila un acto de propaganda del partido republicano progresista, que alcanzó una extraordinaria resonancia en toda la región.

El teatro, lleno completamente de Comisiones de los pueblos vecinos y de una gran cantidad de señoras, que llenaban los palcos, ofrecía un magnífico aspecto.

Asistieron al acto, entre otros, el gobernador civil de la provincia, el Sr. Barnés y el Comité provincial en pleno, presidido por el Sr. San Román.

El Sr. San Román hizo uso en primer término de la palabra, saludando a los afiliados de la provincia, y leyó también un telegrama de D. Niceto Alcalá Zamora adhiriéndose al acto.

D. Juan Castrillo

Don Juan Castrillo Santos, vicepresidente de la Cámara y autor del contraproyecto de Constitución, disertó, con gran elocuencia sobre el citado contraproyecto, haciendo resaltar las características del mismo, sobre todo en lo que se refiere al problema de la propiedad y al magno problema de la tierra.

Se manifestó partidario de conceder a los labradores de las propiedades de señorío el disfrute de la tierra para librarlos del odioso vasallaje a que están sometidos ellos y sus antepasados en anteriores generaciones.

En cuanto al latifundio, se muestra decidido a darle a la República una ancha base popular, única manera de consolidarla definitivamente, despertando en el labrador el estímulo de la propiedad.

A la pequeña propiedad, que él calificó de propiedad proletaria, le concede el supremo respeto, porque estima que es un derecho natural.

Se extendió en consideraciones sobre el régimen transaccional, que tiene que presidir la futura política española. Los partidos individualistas, y lo son todos los republicanos, no tienen más remerio que adentrarse en el campo del socialismo para extraer de éste la enseñanza de que la propiedad tiene que cumplir una misión social.

El Sr. Sánchez Guerra

El Sr. Sánchez Guerra, subsecretario de la Presidencia, se levantó a hablar entre una ovación cariñosísima que los abulenses le dedicaron en desagravio a la postura de ciertos elementos católicos, que interpretaron torcidamente su discurso del teatro de Maravillas, de Madrid.

Hizo afirmación de fe religiosa. «Creo en Dios—dijo—; soy católico porque lo aprendí de mis padres, y mis hijos lo aprenden de mí. Condeno cuanto se haga contra la Iglesia con el espíritu sañudo de persecución.» (Ovación.)

Dijo que la Iglesia estaba más necesitada de la separación de lo que algunos, que «quieren ser más papistas que el Papa», suponen.

La Iglesia necesita la separación para recobrar la tranquilidad espiritual que es necesaria para cumplir su augusta misión de apostolado.

Se mostró partidario de exigir responsabilidades por la actuación de la monarquía y de la Dictadura; pero con «mucho tiento en la depuración de los hechos y mucha serenidad en el juicio, porque no convirtamos en héroes y en víctimas a los que pretendemos castigar».

Dijo también que los principales culpables habían huído y eso sí que era de lamentar.

Condena las sublevaciones que se intentaban estos días contra el régimen y dijo que todo tenía su origen, cuando menos, en algunos de los partícipes, en el despecho. Es criminal, hay que decirlo claro, lanzarse contra el régimen que nace, sin concederle siquiera ese crédito mínimo de confianza que necesita todo Consejo de Administración para poner en práctica y desarrollar un plan. (Ovación.)

Hace un llamamiento a todas las fuerzas republicanas para que juntas y en la armonía que presidió el advenimiento del régimen, defiendan a éste de toda asechanza y aseguren su consolidación.

El doctor Juarros

La oratoria vibrante del Sr. Sánchez Guerra despertó de tal modo el entusiasmo de todos los asistentes al acto que muchos conceptos se perdieron por no poder terminar las frases.

En último lugar dirigió la palabra al auditorio el diputado a Cortes por Madrid doctor Juarros. El ilustre psiquiatra comenzó su discurso con sentidas frases de elogio a la ciudad relicario, renunciando de antemano a los trucos oratorios y haciendo un llamamiento a los corazones. La clase del partido republicano progresista—continuó—está en su aspiración a ser el partido de la clase media trabajadora. Esa clase cuyo trágico destino radica en no ver sólo en el trabajo un medio de vida, sino una finalidad estética. El partido progresista quiere agrupar a esa clase, no para lanzarla a una lucha de clases, que sería estúpida, sino para que haga oír su voz, sin la cual no será posible la armonía social. Hay que establecer el equilibrio en el fiel de la balanza. ¿Derecha reaccionaria? No. ¿Conservadora? No. Porque equivaldría a conservar una inferioridad. ¿Progresiva? Sí. Para evitar rectificaciones dolorosas, como la actual de Stalin, volviendo a aceptar la desigualdad de jornales, según la diversidad de actitudes; pues, como dijo el mismo Lenin, «la igualdad es siempre injusticia». No aspiramos a hacer de cada burgués un obrero, sino a convertir a cada obrero en un burgués. No hay que anular a la clase media, sino extender sus fronteras, todo ello con un sentido ponderado, y si quieren, escéptico, de que la historia política de la Humanidad redúcese a la destrucción de unos privilegios para crear otros. En otras épocas fueron los privilegios para la herencia. Es ésta la hora de los privilegios del esfuerzo personal. En la catalogación de tales privilegios no debe estar ausente la clase media. Otra singularidad del partido es la cooperación femenina. Se la teme, se la estima inferior, y, sin embargo, si ella influyese, otro hubiera sido y sería el espíritu de nuestra legislación. Si la mujer no está con el marido, el fracasado es éste. Hay que poseer un sentido democrático, y éste obliga a conceder voto a la mujer. En nombre de esa idea de la inferioridad—concluyó el doctor Juarros—, en el Código civil vigente se declara, entre otras enormidades de menor bulto, que las mujeres no podrán ser testigos en los testamentos, ni podrán administrar sus bienes sin licencia o poder del marido, ni adquirir bienes, enajenarlos, ni obligarse. A la madre se le niega, mientras el padre vive, si no está encerrado en un manicomio o en un presidio, la potestad sobre sus hijos.

Fué muy aplaudido.

Las maniobras de montaña

La revista del domingo

San Sebastián, 7.—Se verificó ayer la anunciada revista militar, prevista en el plan de maniobras de esta región, desfilando las tropas en Beasain ante el inspector general, Sr. Gil Yuste, y el general Villabrille.

Participaron unos 4.000 hombres, y presenciaron el acto los vecinos de aquel pueblo y muchos de los contornos. Las tropas permanecerán en Villafranca y Beasain hasta el martes, y de allí irán a Vitoria.

A la del próximo lunes será invitado el Sr. Azaña

Vitoria, 7.—El lunes se verificará en la carretera de Bilbao el desfile de todas las fuerzas que toman parte en las maniobras realizadas por las provincias vasconavarras.

El general Gil Yuste las inspeccionará a la entrada de Vitoria. Se ha invitado al ministro de la Guerra, Azaña, para que venga a presenciar el desfile.

Se ha permitido a las tropas que el próximo lunes asistan a la clásica romería de Olarizu. Concurrirán a ella también cuatro bandas militares.

LERROUX, EN GINEBRA

Ayer se inauguró la Asamblea de la Sociedad de Naciones

La sesión

Ginebra, 7.—A las diez y media de la mañana se ha celebrado la sesión inaugural de la Asamblea de la Sociedad de Naciones.

El Palacio Electoral, donde se celebra el acto, es un edificio destinado en la actualidad a las sesiones del Consejo general suizo, y está constituído por una sola e inmensa nave cuadrangular, capaz para contener más de dos millares de personas. Todo el piso superior está constituído por la tribuna destinada a la Prensa, con más de medio millar de pupitres.

El piso bajo tiene una división, habiéndose habilitado un espacio con gradería reservada al Cuerpo diplomático e invitados, y el resto es un inmenso salón que tiene dispuestas varias hileras de pupitres para los delegados.

Al frente se halla la tribuna que ocupó el Sr. Lerroux, teniendo a su lado al secretario general de la Sociedad de Naciones, sir Erick Drummond.

Minutos después de las diez y media, el presidente, Sr. Lerroux, declara abierta la sesión y se procede seguidamente a la designación de la Comisión encargada de comprobar los poderes de las Delegaciones.

Hecho esto, el Sr. Lerroux se levanta y pronuncia, en francés, el discurso inaugural de la Asamblea.

Discurso del señor Lerroux

«Es un honor para mí, que por primera vez tomo parte en vuestros trabajos, dar la bienvenida, en mi calidad de presidente en ejercicio del Consejo de la Sociedad de Naciones, a los delegados que han venido de todas partes del Mundo para participar en las deliberaciones de la Asamblea.

No intentaré exponeros al detalle toda la obra realizada durante estos años por la Sociedad de Naciones en los distintos aspectos a los que lleva su actividad. Como todos los años, encontraréis indicaciones muy concretas y muy completas, en cuanto a esa obra, en el informe del Consejo y en la Secretaría general.

Quisiera, sin embargo, presentaros algunas consideraciones generales acerca de esta obra. Dejadme primeramente felicitar a la Sociedad de Naciones por haber podido, merced a la terminación de los trabajos de su Comisión preparatoria, convocar la Conferencia del desarme. No menos de diez años han sido precisos gastar en investigaciones, estudios, intentos parciales de reuniones múltiples y discusiones apasionadas para llegar a este resultado, que no es, por otra parte, más que un punto de partida.

La Sociedad de Naciones ha reunido los materiales. Estamos al pie de la obra y debemos edificar si queremos hacernos eco del sentimiento profundo de los pueblos.

Que todos nuestros deseos converjan, pues, hacia esta primera Conferencia del desarme, cuyos resultados deben contribuir eficazmente al mantenimiento de la paz en el Mundo.

La Asamblea no ha cesado de conceder considerable importancia al desarrollo del arbitraje y de la seguridad. Desde vuestra última reunión, el número de Estados que reconocen la jurisdicción obligatoria del Tribunal permanente de Justicia internacional se ha elevado a treinta y siete. Esta cifra comprende la casi totalidad de los Estados europeos, y entre ellos, el que yo represento. En igual tiempo, el número de Estados que se han adherido al acta general para el arreglo pacífico de las diferencias internacionales, elaborada y adoptada por la Asamblea de 1929, se ha elevado a dieciséis. ¿Cómo no ver en este movimiento continuo de adhesión a las instituciones y a los compromisos de la Sociedad de Naciones una manifestación de la voluntad de los Estados de recurrir a ella y a sus métodos de arreglo?

Ha sido durante el año pasado cuando se ha elaborado el Convenio para el desarrollo de los medios para prevenir la guerra, que habréis de examinar y que habrá de facilitar la tarea del Consejo en la aplicación de uno de los más importantes artículos del pacto, el artículo 11, el mismo que ha permitido varias veces a la Sociedad de Naciones prevenir y arreglar conflictos amenazadores.

No vacilaría en inscribir en el activo de la Sociedad de Naciones entera y a considerar como una importante contribución al mantenimiento de la paz del Mundo la actividad y la existencia misma de la Comisión de Estudios para la Unión europea, y cuyo campo de acción y métodos de trabajo habréis de fijar en estas semanas.

Pero permítaseme poner de relieve la influencia benéfica que han ejercido sobre las relaciones internacionales estas reuniones periódicas de una treintena de Estados, la mayoría de los cuales se hicieron representar por su ministro de Negocios extranjeros, entre ellos los de dos Estados que no son miembros de la Sociedad de Naciones: Turquía y la U. R. S. S.

Habiendo asistido personalmente en el pasado mes de Mayo a las deliberaciones de la Comisión europea y del Consejo de la Sociedad de Naciones, me he dado cuenta del efecto que podrían tener tanto sobre los Gobiernos como sobre las opiniones públicas mismas, en circunstancias difíciles y delicadas, el contacto de los hombres de Estado responsables y las discusiones amplias y francas en el seno de estos dos organismos.

La Comisión europea, en el curso de su primer año de existencia, se ha ocupado especialmente de uno de los aspectos parciales y regionales de la crisis económica en general: la crisis particular que sufre la agricultura en los países de la Europa central y oriental.

Ha intentado conjurarla con medios adecuados a facilitar la venta de cereales y por la organización del crédito susceptible de reducir las cargas que gravan la producción agrícola en estos países. En pocos meses ha conseguido poner en pie, con el concurso de organismos técnicos, la Sociedad Internacional del Crédito Hipotecario Agrícola, que entrará, sin duda, en funciones en los primeros meses del año próximo.

Pero la Comisión ha querido hacer más. Habiéndose planteado ante ella el problema de la orientación de la política aduanera en Europa, la Comisión ha aprobado un programa de conjunto, cuyos resultados os serán sometidos al mismo tiempo que los de la Conferencia para una acción económica concertada.»

El orador hace después una larga exposición de las diversas manifestaciones de la actividad de la Sociedad de Naciones, tanto en Europa como en América, y señala después los trabajos de la Sociedad en Extremo Oriente.

Señala a continuación la crisis que pesa actualmente sobre la economía de todos los países, los más poderosos como los más débiles, amenazando a todos con graves desórdenes, tanto políticos como sociales.

«La inquietud está en todas partes—dice—, y se adivina en muchos países de Europa, en América, en Asia, la angustia ante el mañana. Es necesario, por lo tanto, que la voluntad de resurgimiento y el deseo de colaboración se afirmen y extiendan, ya que las decisiones tomadas hasta ahora no aportarán, al parecer, más que una ayuda temporal, limitada a algunos países. Ninguna ocasión más propicia que la ctual para la reunión de nuestra Asamblea. Los cambios de puntos de vista y las discusiones que van a tener lugar durante esta reunión deben preparar el terreno a conversaciones y decisiones futuras en que los Gobiernos representados aquí den al Mundo la sensación de que comprenden su deber de solidaridad y de que están dispuestos a asumir las responsabilidades. A ellos corresponde, con arreglo al espíritu del pacto de la Sociedad, detener la ola de pesimismo y asegurar la coordinación de esfuerzos en el dominio financiero, económico y político, restablecer la calma en los espíritus y devolver la confianza.

Os invito, señores, a colaborar en esta obra. Declaro abierta la reunión de la Asamblea de la Sociedad de Naciones.» (Grandes aplausos.)

Una invitación a Méjico

Durante la sesión se dió lectura a una proposición firmada por España y por cinco potencias que tienen puesto permanente, en la cual se invita a la República de Méjico a dar su adhesión al Pacto de la Sociedad de Naciones. La lectura fué acogida con grandes aplausos, testimonio del estado de espíritu de la Asamblea y de la satisfacción que produciría en el seno de la Sociedad de Naciones el que el Gobierno mejicano diera una contestación afirmativa. La impresión dominante, dados los aplausos que subrayaron la lectura de la proposición, es la de que la Asamblea la aprobará por aclamación, siendo de señalar que la Delegación española haya tomado parte preponderante en la presentación de esta moción.

El texto de la moción leída por el Sr. Lerroux

El texto de la moción leída por el Sr. Lerroux durante la sesión de hoy de la Asamblea de la Sociedad de Naciones es el siguiente:

«Las Delegaciones de Alemania, Imperio británico, España, Francia, Italia y el Japón presentan a la presidencia de la Asamblea el proyecto de resolución siguiente:

Considerando que Méjico no figura en el anejo del Pacto donde se enumeran los países invitados a dar su adhesión;

Considerando que es de toda justicia que la Sociedad de Naciones repare esta omisión, tan contraria al espíritu mismo de la Sociedad, proponen a la Asamblea que sea invitado Méjico a adherirse al Pacto y a traer a la Sociedad de Naciones su preciosa colaboración, como si hubiera sido invitado desde un principio.»

Cuando se terminó la lectura de esta moción, que, como ya se ha dicho, fué acogida con una salva de aplausos, el Sr. Lerroux invitó a la Asamblea a pronunciarse sobre el asunto durante la sesión de mañana por la mañana.

Como ya hemos dicho en anterior despacho, es casi seguro que esta moción sea aprobada por aclamación.

Final de la sesión

Después del discurso del señor Lerroux, que ha sido objeto de unánimes elogios, la Asamblea de la Sociedad de Naciones procedió a la elección de presidente.

Fué elegido el delegado rumano, Sr. Titulesco, quien ya presidió la undécima reunión de la Asamblea, y es el primer caso en que dicha Asamblea designa dos veces consecutivas a la misma personalidad para presidir los trabajos.

La sesión de la Asamblea se levantó después de examinar y adoptar el orden del día y de proceder a la constitución de las Comisiones y al reparto del trabajo inscripto en el orden del día.

Los delegados españoles en las Comisiones de la Asamblea

Ginebra, 7.—La Delegación española se ha distribuído de la siguiente manera en las Comisiones de la Asamblea:

Primera Comisión. Cuestiones jurídicas. Sres. Hurtado y López Oliván; asesor, Sr. Pedroso; secretario, Sr. Iturriaga.

Segunda Comisión. Cuestiones referentes a la obra de las organizaciones técnicas. Sres. Bernis, Casares y Palacios; asesor, señor Pascua; secretario, Sr. Arenzana.

Tercera Comisión. Desarme. Señores Lerroux, Madariaga y Palacios; asesor, general García Benítez; secretario, el conde de Bairín.

Cuarta Comisión. Cuestiones administrativas y de presupuestos. Sres. Palacios, Casares y López Oliván; secretario, Sr. Villaurrutia.

Quinta Comisión. Cuestiones sociales. Sr. Casares y señorita Campoamor; asesor, Sr. Pascual; secretario, Sr. Latorre.

Sexta Comisión. Cuestiones políticas. Sres. Lerroux, Madariaga, Hurtado y López Oliván; secretario, Sr. Oyarzábal.

Sesión del Consejo de Sociedad de Naciones

Otro discurso del Sr. Lerroux

Ginebra, 7.—La sesión del Consejo de la Sociedad de Naciones celebrada en la tarde de hoy, bajo la presidencia del delegado español, Sr. Lerroux, que tenía a su derecha al Sr. Briand, ministro de Negocios extranjeros francés, ha sido muy importante y fué subrayada más particularmente por el interés del debate abierto entre el delegado de Bulgaria, Sr. Malinof, y el Sr. Venizelos, delegado de Grecia, con motivo de la discusión de las diferencias grecobúlgaras, pues ambos delegados defendían sus respectivos puntos de vista con tenacidad, que en algunos momentos llegó a tener caracteres de alguna dureza, que el tacto y la habilidad del presidente, Sr. Lerroux, supo disipar y hacer que el debate se llevase a cabo en un ambiente de cordialidad.

Otra de las cuestiones de importancia tratada en la sesión de hoy fué la que se refiere a la unión aduanera entre Alemania y Austria, con respecto a la cual el señor Lerroux pronunció el siguiente discurso:

«La secretaría de la Sociedad de Naciones no ha recibido aún la carta oficial del Tribunal de Justicia Internacional de La Haya dando contestación a la solicitud que le dirigió el Consejo de la Sociedad de Naciones en su última sesión.

No obstante, la citada contestación, ha salido ya de La Haya, y puesto que la cuestión de la unión aduanera entre Alemania y Austria se encuentra en el orden del día, la secretaría ha creído pertinente hacerse comunicar el texto de dicha carta por teléfono. Los miembros del Consejo conocen las declaraciones hechas durante la sesión celebrada el día 3 del corriente por el Comité de Estudios para la Unión europea, cuya acta les fué distribuída a consecuencia de mi proposición. En tales condiciones yo opino que no hay lugar para que el Consejo continúe el examen de esta cuestión. Estoy convencido, no obstante esto, que el Consejo querrá expresar su gratitud al Tribunal Internacional de Justicia por el servicio que los jueces han prestado al dar una contestación tan rápida a una cuestión tan compleja y delicada como la que les fué sometida por demanda del Consejo. Como consecuencia de ello, tengo el honor de proponeros la siguiente resolución:

El Consejo toma acta de la opinión referente al ruego que dirigió al Tribunal Internacional de Justicia con fecha 19 de Mayo de 1931, opinión que ha sido comunicada a la secretaría general por conducto del escribano en carta fechada el día 5 de Septiembre, y quiere expresar su agradecimiento al Tribunal de Justicia, y vistas las declaraciones hechas a la Comisión de Estudios para la Unión europea, cree que no puede haber lugar para que el Consejo continúe el examen de esta cuestión.»

Grandes aplausos subrayan tanto el discurso como la proposición, que se acepta por unanimidad.

Grandes elogios del Sr. Lerroux

Ginebra, 7.—Al final de la sesión celebrada por el Consejo de la Sociedad de Naciones, los delegados de varios países elogiaban sin reserva de ningún género no sólo el tacto del Sr. Lerroux, sino también la habilidad con que presidió esta sesión, que estaba llena de dificultades, que la presidencia supo disipar.

Garaje alquílase para dos coches, con luz y agua
SERRANO, 79; teléfono 55459

TOLEDO es la ciudad que ofrece el conjunto más acabado y característico de todo lo que han sido la tierra y la civilización genuinamente españolas.—M. B. Cossío.

Los asuntos de Marruecos

Fiestas en Melilla

Melilla, 7.—Ayer, con gran solemnidad y asistencia de las autoridades, se inauguró la tercera Feria de muestras hispanomarroquíes. Llamaron la atención los lujosos «stands» de la industria local.

Esta mañana se inauguró el zoco permanente en la explanada de San Lorenzo, al que llegaron con mercancías numerosos moros y moras de la zona. Las transacciones son muchas y el lugar está concurridísimo. Han acudido encantadores de serpientes, y se tiene la impresión de estar en el interior del país. Los hoteles están abarrotados por viajeros que llegan de Argelia y de la zona del protectorado francés.

A las seis de la tarde se inauguró en la plaza de España el soberbio monumento a los héroes y víctimas de las campañas. Asistieron representaciones militares, presididas por el general García Boloix, y formaron compañías de todos los Cuerpos de la guarnición, con banderas. También formaron tropas indígenas. El alcalde, D. Antonio Díez Martín, pronunció un vibrante discurso de elevados tonos.

Luego se guarda un minuto de silencio en memoria de los héroes.

Fallece el Sr. García Viñas

En el Hospital de la Cruz Roja falleció de neumonía el teniente de alcalde doctor García Viñas, de quien hace poco habló LA LIBERTAD ensalzando su labor, pues fué de los que con Pablo Iglesias inició la organización obrera. Vino a Melilla hace más de cuarenta años. Aquí ejerció la Medicina. Contaba ochenta y tres años de edad, y en las últimas elecciones salió concejal por dos distritos.

SOBRE UNA DISPOSICION

Adquisición de ganado para el Ejército

En el «Diario Oficial del Ministerio de la Guerra» del día 27 de Agosto se disponen las normas a seguir para las adquisiciones del ganado con destino al Ejército. Para lo que se refiere a ganado domado, se dice en el preámbulo que estando habitualmente en manos de usuarios o comerciantes, se tenga únicamente en cuenta un mejor servicio, derivado de que la gestión se lleve a término atendiendo primordialmente a la calidad y al precio.

En la parte dispositiva, regla séptima, se dice así:

«Recibidas en el Depósito central de remonta y compra las órdenes de adquisición y consignación de créditos, se convocará para cada una de ellas por el primer jefe del mismo la admisión de proposiciones con arreglo a las condiciones técnicas y administrativas que oportunamente se incluyan en los pliegos de condiciones redactados al efecto por la Junta técnica del establecimiento. Esta Junta, a la que competirán las adjudicaciones, estará formada por el teniente coronel primer jefe, el comandante jefe del detall, un comandante de Caballería, comisario de Guerra y capitán de Intendencia, todos con destino en el establecimiento, y este último en funciones de secretario. Si para el mejor servicio de estos suministros fuera necesario en momento alguno la compra de ganado de procedencia extranjera, será incluída en este caso la adquisición de un número por lo menos igual de la misma clase de ganado de procedencia nacional a servir por el mismo adjudicatario y como condición indispensable.»

Es decir, que sólo habrá un adjudicatario para las mil cabezas de ganado que ahora se van a adquirir y cuyas formalidades están en trámite.

Indiscutiblemente tanto el ministro de la Guerra como los demás señores que le hayan asesorado han tenido en cuenta calidad y precios en beneficio de los intereses del Estado; pero es el caso que se parte de un error. Los caballos domados y mulos no están, como se manifiesta en el preámbulo, en manos de usuarios o comerciantes, pues los tratantes no tienen hoy ni han tenido antes (nos referimos a estos últimos años) más de veinte a veinticinco cabezas de ganado, y, por lo tanto, resultará que los pliegos serán presentados por tratantes, y una vez adjudicada la compra los adquirirá a los pequeños y grandes labradores, con el orgullo de ser el único que puede vender al Estado, por lo menos en el presente trimestre.

También estamos informados de que caballos de tiro son muy pocos los que hay en España.

Lo mejor sería que la Comisión adquisitora comprase directamente a los agricultores mulos y caballos domados, bien por gestión directa en las muchas ferias que ahora se celebran o por concurso; pero, en este caso, teniendo preferencia los pliegos que contengan las ofertas más pequeñas en número de ganado y precio más bajo.

De esta forma no se verán los agricultores obligados a vender a esa Empresa que ya sabemos sueña con la adjudicación, y al mismo tiempo el Estado se beneficiará en la cantidad que tendría de utilidad el intermediario. Y sin perjuicio que, para evitar gasto de dietas para la Comisión, los distintos adjudicatarios presentaran sus ganados en determinados puntos o punto.

Insistimos en que está en poder de agricultores, y no de usuarios y comerciantes, el ganado caballar y mular, y a los agricultores ha de serles dificilísimo presentar un pliego por el total de cabezas, y aun más con la premura de tiempo. Aparte de que tendrán que ir al Extranjero para adquirir caballos de tiro.

EN LA CASA DEL PUEBLO

"La crisis de trabajo, el momento actual y la vivienda"

En el salón grande de la Casa del Pueblo dió su anunciada conferencia D. Secundino de Zuayo, disertando sobre el tema «La crisis de trabajo, el momento actual y la vivienda».

El conferenciante comenzó refiriéndose a los deberes profesionales, individuales y colectivos, y manifestó que todo arquitecto debe aspirar, al ejercitar su profesión, a realizar una obra colectiva con una clara orientación social.

Se refiere a la crisis industrial, comercial y financiera que atraviesa Madrid, la cual puede hacerse extensiva a todas las demas capitales de la República. Para dominar el momento actual hay que iniciar un nuevo rumbo, y esto debe ser la preocupación constante de los hombres de gobierno y de la Federación Local de los Obreros de la Edificación. Todos en España deben tener trabajo, y dice que «la Constitución va a imponer la obligación de trabajar; el Estado adquiere por ello el deber de dar trabajo. La primera preocupación que surge es el conocimiento de la obra nacional necesaria por realizar y la preparación y los medios de llevarla prácticamente a una realidad».

Madrid—dice—presenta los problemas de la ciudad moderna planteados por la lucha constante contra los males sociales y el mejoramiento integral de las condiciones de la vida. Examina los problemas de la capitalidad, higiene, salubridad, economía y tráfico. Se impone una orientación técnico-econ5mica en la preparación de proyectos y en la ejecución de las obras de urbanización. Es obligada una política municipal sobre el suelo, no olvidando que ésta debe estar influenciada por las aportaciones que el Patrimonio ha traído a la ciudad. Puede y debe controlar el mercado de estos valores y se exige rápidamente la eficaz movilización del crédito.

La ciudad, como comunidad económica, social y política, pertenece a las generaciones que han intervenido, intervienen y han de intervenir. Hay que acabar, por tanto, con aquellos planes de obras, con aquellos proyectos que constantemente surgen en la vida municipal madrileña, del brazo siempre de una buena intención, pero de una gran incompetencia.

Por último, se refiere al problema de la vivienda y a los bloques de casas colectivas baratas.

La conferencia fué ilustrada con proyecciones.

El conferenciante fué muy aplaudido.

SUCESOS

Los desesperados.—Manuel Manzanares, de veintisiete años, albañil, que vivía en Berruguete, número 23, se arrojó desde un balcón de su domicilio a la calle y quedó muerto en el acto.

Se supone que Manuel, desesperado por padecer una pulmonía, al quedarse solo unos momentos en su casa los aprovechó para llevar a cabo su mortal propósito.

Muchacho gravemente herido.—En la calle de Salvador Alonso (Carabanchel Bajo) riñeron el muchacho de catorce años Mariano Fernández Marcos y otro, del que sólo se sabe que se llama Antonio, resultando el primero herido grave de una puñalada en la región glútea.

Aclaración.—A ruegos de D. Justo Navares hacemos constar que el paisano que intervino en el suceso de la calle de Jesús y María, y no Jesús, se llamaba como queda dicho, y no Jesús Navadal Medraño.

Queda complacido.

Ministerio de Educación, Cultura y Deporte 2012

LA FIESTA DE LOS TOROS

En la plaza de Madrid se lidió otro novillo bravísimo y noble

LA NOVILLADA DE CARTAGENA FUE MUY ACCIDENTADA

En Madrid
Un coquilla de "bandera"

Apenas comenzada la corrida del domingo quedó fuera de combate el novillero valenciano José Cerdá, de quien teníamos las mejores referencias. En el primer puyazo cayó al descubierto un picador, y todos los espadas acudieron valiente, pero precipitadamente, al quite, y formaron con los subalternos un grupo compacto, sobre el que se arrancó el animal de manera descompuesta, empitonando al debutante por el muslo derecho e hiriéndole de gravedad.

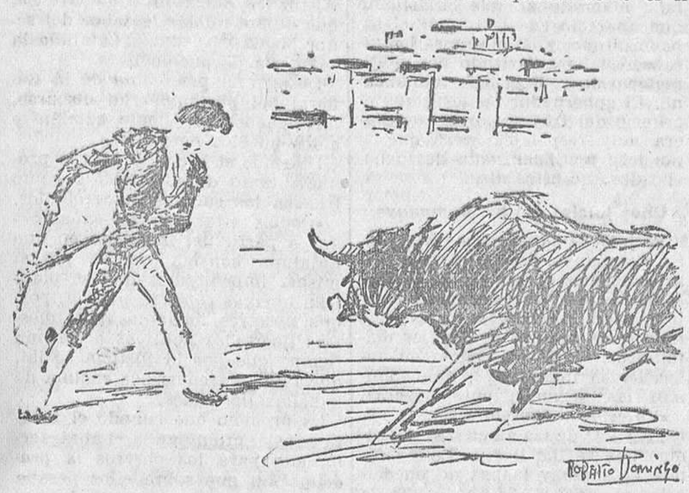

EL DOMINGO, EN MADRID.—Félix Rodríguez II banderilleando al cambio en el quinto toro

Mala suerte la de Cerdá, porque, de ser ciertos los antecedentes que de él nos han dado, desde el domingo hubiera formado parte del gran «plantel» de excelentes novilleros de que hoy disfrutamos, y que han venido a despertar en grado superlativo a la adormilada afición. De haber tropezado el muchacho con el tercer novillo, que fué uno de esos animales con que sueñan los toreros, bravo, noble, suave, extraordinariamente pastueño, es bien seguro que hubiera alcanzado un éxito rotundo. Pero la fatalidad dispuso otra cosa y hemos de esperar a que se reponga para verle.

En substitución de Cerdá mató este novillo Atarfeño, quien tuvo una buena tarde. Veroniqueó al primero ajustado, pero con alguna inquietud, y le dió unos cuantos muletazos, sin mayor lucimiento porque el animal se colocó a la defensiva y desarmaba, y le dió muerte de una estocada entera, entrando a herir con decisión y por derecho.

El tercio de quites del muy magnífico novillo lidiado en tercer lugar fué uno de los instantes más artísticos e interesantes de la corrida. Atarfeño y Félix Rodríguez II, haciendo honor a las condiciones del animal, lancearon con arte fino, poniendo gracia, suavidad y alegría en la ejecución, entusiasmando a la concurrencia, que les aplaudió sin reservas.

La faena de muleta que a este novillo hizo el de Atarfe fué toda ella magnífica por la quietud, suavidad, arte y finura. Comenzó con dos excelentes pases por alto, y luego, sobre ambas manos, desarrolló toda la gama de pases clásicos, para terminar con un pinchazo y media estocada. No hay duda que fué una gran faena de muleta, que no apreciaron en todo su valor porque la calidad del enemigo le restó importancia. Se pidió para Atarfeño la oreja; pero no se le concedió. Dió la vuelta al ruedo en medio de una gran ovación, como la dió también el cadáver del bravísimo y ejemplar novillo. En el cuarto de la tarde, segundo suyo, estuvo discreto y breve con el capote y la muleta y pesado con el acero. Entró a herir seis veces.

La mayor enemiga de Atarfeño fué el haberle correspondido un novillo tan exquisito como el lidiado en tercer lugar, pues aun cuando le hizo una faena torera artística y variada, el público no quiso agradecérselo porque toda la importancia de ella se la concedió al cornúpeto. En esto tal vez haya un poco de precipitación, porque conviene tener en cuenta que con los toros bravos son con los que los toreros pueden torear bien y lucirse; con un toraco como el primero o como el último, no es muy fácil desenvolver una faena de muleta adornada.

Félix Rodríguez II no tuvo suerte en el reparto. Por el percance de Cerdá también hubo de matar tres, dos de los cuales, el quinto y el sexto, eran dos toros de peso y edad, dos toros hechos y derechos. Pero al decir que no tuvo suerte en el reparto no quiere decir nada qque prejuzgue su labor; no quiere decir que el diestro zamorano no tuviera medio de demostrar una vez más que sabe y puede, que conoce el toreo y sabe torear, que no precisa doctorarse para poderse llamar matador de toros. Su actuación del domingo demuestra que Félix no se asusta de la cantidad del enemigo y que conoce los terrenos adecuados para la lidia. Luego, con respecto a su estilo, a su característica de lidiador, abarca las dos formas precisas: la del dominio, para el manso, y la fina, templada, ceñida y gallarda, para el que embiste.

El domingo tropezó Félix con dos estilos de toro distintos y practicó él también dos estilos de toreo distinto. Dió a cada cual la lidia que pedía, y el público se lo estimó así aplaudiendo; pero quizá con menos entusiasmo que merecía la inteligencia y el valor del muchacho.

En su primero y en los quites del tercero demostró cuál es su estilo con el capote; en el segundo enseñó de la forma que se torea para dominar al enemigo y reducirle a obediencia; en el quinto desenvolvió un curso práctico de toreo científico para apoderarse del enemigo fuerte y codicioso, y luego ejecutó unos muletazos con arte y gracia. Primero puso valor y ciencia; luego, arte y alegría.

Si Félix Rodríguez II no hubiera demostrado antes del domingo sus condiciones de buen torero, sería suficiente para incluirle entre los así clasificados su labor con los toros de Coquilla.

Y todavía más; en el segundo tercio, con las banderillas, también es un artista Félix. Domina la suerte y tiene facilidad para ejecutarla. Llega muy bien a la cabeza de los bichos y cuadra perfectamente. En su segundo toro prendió dos formidables pares: uno, al cambio, magnífico, y otro, por dentro, superior y de valiente.

En resumen: la novillada del domingo resultó entretenida y tuvo momentos excelentes. Atarfeño y Félix Rodríguez II fueron ovacionados en justicia.

*

Como se desprende de lo ya dicho, el ganado de Coquilla fué bravo, fuerte y noble. Todos pelearon bien con los caballos y, excepto el primero y el sexto, llegaron a la muleta nobles y manejables. Los que se lidiaron en quinto y sexto lugares eran toros por su edad, su tipo y su peso. De todos ellos sobresalió de manera extraordinaria el tercero, que fué un verdadero toro de «bandera». Sobresalió de sus hermanos como hubiera sobresalido del 99 por 100 de los toros que se lidian. Este tercer toro era el tema de todas las conversaciones en las tertulias taurinas. No se oía decir otra cosa que: «¡Era un chico enseñado para jugar al toro!»

RECORTE

En Tetuán
Otra económica más

El domingo se celebró otra de las novilladas económicas que con éxito de taquilla ha organizado la Empresa Dominguín.

EL DOMINGO, EN MADRID.— Atarfeño toreando magistralmente al bravísimo tercer toro

En ésta se lidiaron seis novillos de D. Diego Zaballos, que dieron un excelente resultado, pues fueron bravos en todos los tercios, dejándose torear admirablemente.

Los matadores Saavedra, que repetía; Blanquito y Niño de Tomares, aprovecharon las buenas condiciones del ganado.

Saavedra estuvo bien con el capote, aunque no sacó el partido posible por el afán de torear con los pies juntos. Con la muleta toreó fácil, sufriendo algunos acosones, y con el pincho estuvo regular y hubo protestas por parte del respetable.

El hermano del banderillero Blanquito está muy valiente y sabe andar entre los toros.

Con el capote toreó a la verónica superiormente, sobre todo en el primero, al que dió cinco lances primorosos.

Al matar entró valiente, y hubiera alcanzado la oreja en su primero si el estoque no resultara caído.

En el quinto, un novillo con mucho nervio, estuvo valiente y mató brevemente. Escuchó abundantes palmas en ambos.

Niño de Tomares maneja la escarlata con una facilidad poco común en un principiante. Remató al primero de media bien puesta, que le valió la oreja, más que nada en premio a la faena.

En el sexto no lució tanto, debido al nervio del novillllo; pero, sin embargo, estuvo valiente, terminando con él de dos pinchazos y una estocada regular. Fué ovacionado y el público quiso sacarlo en hombros.

A.

En San Sebastián
La corrida de Beneficencia

(De nuestro enviado especial.)

San Sebastián, 7.—Después de diferentes vicisitudes, el cartel de la corrida de Beneficencia de San Sebastián quedó constituído por Nicanor Villalta, Félix Rodríguez y Enrique Torres y nada menos que nueve toros, ocho de Clairac y uno de D. Julián Fernández. El tiempo, que mejoró notablemente, pues, aunque frío, hizo un día despejado y luminoso, vino en ayuda de los organizadores y contribuyó a que el público se acercara a las taquillas, siquiera no fuese en la proporción que unos precios más razonables hubiese hecho esperar. Cuatro duros un asiento de tendido y catorce duros una barrera es mucho dinero hasta para los ingleses, que traen en los bolsillos todas las libras que les faltan a las inglesas.

Hubo, a pesar de todo, muy buena entrada; pero en las localidades que pudiéramos llamar baratas. Las de preferencia quedaron vacías.

Y para consolar a las gentes que hicieron ese gasto, la corrida fué mala, aburrida, por culpa principalmente de los toros, y tan larga, tan larga, que en el octavo toro empezó el desfile del público y el noveno se lidió en presencia de muy contados espectadores, que tuvieron la precaución de ir a los toros con un buen abrigo. Hacía un frío de Enero.

Y vamos con la corrida, que de no haber tenido aquel marco de Beneficencia y de San Sebastián apenas si mereciera un comentario. El ganadero Sr. Clairac envió cuatro toros de su hierro y otros cuatro del de Parladé. Los primeros, gordos, bien presentados, pero muy cornalones, tuvieron fuerza, nervio y mal estilo. Los de Parladé, más gordos, mejor puestos de cabeza y también con fuerza, dieron mejor juego, y, en general, fueron bravos, dos de ellos muy bravos. El de D. Julián Fernández, muy fino, gordo y bonito, hizo una buena pelea; pero se fué apagando y llegó al último tercio muy agotado.

A Villalta le correspondieron los tres «huesos» de la corrida, tres toros de esos que para cualquier otro torero hubieran sido motivo de desastre, y que a él, aunque en muchos momentos le pusieron los pitones en el pecho, no le hicieron ni dudar, ni vacilar, ni trabajar con exceso. A todos los toreó cerca, los sujetó y dominó para hacerles igualar sin descomponerse por las tarascadas que le tiraban, y a los tres, ya que no pudo hacerles grandes faenas, los mató muy bien. Al primero, de un pinchazo y una corta superior; al cuarto, de media estocada, admirable de ejecución y colocación, y al séptimo, después de una faena muy valiente, en la que intercaló varios pases con la derecha, que fueron aclamados, entró a volapié y metió medio estoque por el hoyo de las agujas, haciendo rodar al tóro muerto sin puntilla. Aunque se le aplaudió, no tuvo Villalta el éxito que su esfuerzo merecía. La mansedumbre de los toros fué la que triunfó de todos los esfuerzos del valeroso torero aragonés, y contra ella se estrellaron los mejores deseos.

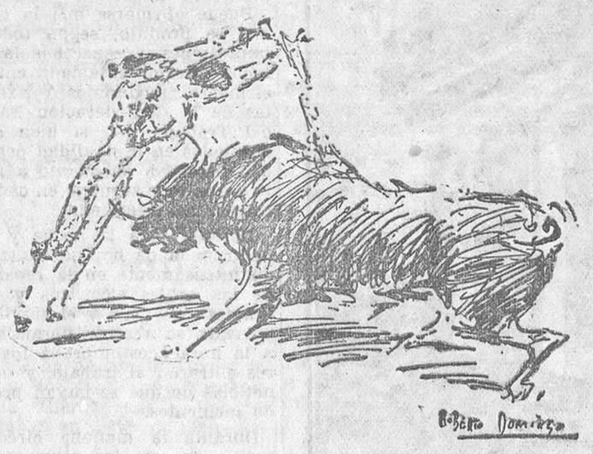

EL DOMINGO, EN MADRID.— Carralafuente en un gran par de banderillas al primer toro
(Apuntes del natural por Roberto Domingo)

Félix Rodríguez hizo en su tercer toro una faena muy reposada y artística y mató por derecho y bien. El público, un poco enfadado con el diestro, le aplaudió mucho menos de lo que merecía. En sus otros toros estuvo a la defensiva y los despachó sin pena ni gloria.

Enrique Torres tuvo la suerte de que le correspondieran los únicos toros lidiables de toda la corrida, y entre ellos uno de Parladé admirable de bravura, temple y docilidad. En este toro dió seis lances de capa, superiores los del lado derecho, que fueron ovacionados; clavó un par y dos medios pares de banderillas, y con la muleta estuvo cerca, sin sacar el gran partido que podía haber sacado de aquel admirable animal; pero, desde luego, valiente, que es cuanto se le puede pedir a Torres, que, con la muleta en la mano, no ha pasado aún de sus tiempos de principiante. Mató de un pinchazo y media muy delantera y perpendicular. Parte del público, una pequeñísima parte, sacó los pañuelos en demanda de la oreja, que la presidenta de turno se apresuró a conceder, y hubo entonces protestas, que, sin el exceso en el premio, no hubiera habido.

En sus otros toros no hizo nada digno de mención.

Bregando y en banderillas se distinguieron y fueron aplaudidos Posadero,, Duarte y Morato, y Cid, Cicoto y Perete picaron bien.

RAFAEL

Otras corridas

EN ARANJUEZ.--Manuel Bienvenida y Domingo Ortega.--Toros de Concha y Sierra

Aranjuez, 7.—Con un lleno rebosante se ha celebrado la corrida de la feria. El ganado de Concha y Sierra resultó bueno; sobresalieron los lidiados en primero y quinto lugar. Estuvo bien presentado.

Primero.—Cárdeno, gordo y corto de pitones. Bienvenida le para los pies con unos buenos lances. Al hacer el quite sale achuchado por el lado izquierdo y saca rota la taleguilla. Ortega hace otro quite bueno.

El bicho resulta bravo y noble. Bienvenida prende tres pares de banderillas. Hace una faena artística y mata de media estocada. (Ovación, orejas y rabo y vuelta.) También el toro es aplaudido.

Segundo.—Negro, salpicado y bien puesto de defensas. Ortega veroniquea muy bien, sobresaliendo los lances por el lado izquierdo, enormes de temple y muy ceñidos. (Ovación.)

Cerca y parado muletea Ortega con pases altos, de pecho, ayudados y algún natural. Entra en corto y derecho y cobra una estocada hasta el puño. Descabella. (Ovación.)

Tercero.—Del pelo del anterior. Vuelve a veroniquear Bienvenida y oye muchas palmas. Con algunos apuros prende tres pares. (Palmas.) Manda sacar el toro a los medios, y tras unos muletazos de aliño da un pinchazo. Más pases para hacer igualar. Otro pinchazo yéndose y otro igual. Descabella. (Palmas.)

Cuarto.—Negro, meano. Ortega está enorme en una serie de verónicas apretadas y media liándose el toro a la cintura. (Ovación.)

El toro llega agotado a la muleta, y Ortega lo muletea con quietud y adorno. La faena resulta tranquila y torera, sobresaliendo varios muletazos templados y de dominio. Se deja ir tras del acero y da un metisaca, y a continuación una corta alta que mata. (Ovación.)

Quinto.—Cárdeno. Bienvenida lo para con unos buenos lances. Ortega hace un quite muy apretado, y Bienvenida otro de filigrana. Ambos son ovacionados.

Vuelve Bienvenida a tomar los rehiletes, y después de juguetear con el bicho clava dos pares.

El bicho, que comenzó mansurroneando, llega a la muleta dócil y suave. Manolo aprovecha estas condiciones para adornarse en el muleteo, resultando una buena faena. Mata de un pinchazo y una delanterilla perpendicular. (Ovación, oreja y vuelta.)

Sexto.—Cárdeno, meano. Sale con mal estilo e incierto. Ortega, a fuerza de ponerse en su camino, le para con unas buenas verónicas.

La faena que realiza Ortega es inteligente y para dominar. En ella pone valor el espada. Termina con un espadazo a volapié neto. (Ovación.)

La corrida ha satisfecho al público. Bienvenida ha estado muy alegre, y Ortega muy eficaz.

EN AVILA.--Fortuna y Niño de la Palma.--Toros de D. Camilo Martín Delgado

Avila, 7.—Con mucha animación se ha celebrado la corrida de feria. El ganado ha resultado superior.

Fortuna ha toreado muy bien con el capote a sus dos toros. La faena de muleta al primero fué valiente y adornada, que coronó con un volapié. La del tercero, que brindó a Rafael Sánchez Guerra, también fué valiente y artística y amenizada por la música. Mató de otra estocada. Cortó las dos orejas y el rabo del primero y una oreja del cuarto.

EL DOMINGO, EN MADRID.—Cogida de Cerdá al iniciar un quite en el primer toro

Niño de la Palma estuvo bien con el capote. Banderilleó con dos buenos pares al cuarto. Muleteó al segundo con el pico de la muleta, derrochando miedo, causando indignación en el público. Con el acero estuvo al mismo tono, oyendo los tres avisos. En el cuarto estuvo bien con el trapo rojo y mató de una estocada y descabello final. Fué ovacionado y se le concedió la oreja.

EN CARTAGENA.--Raimundo Tato, Palomino y Rebujina.--Novillos de Carreros

Cartagena, 7.—Los novillos de Carreros resultaron grandes y mansos, excepto el segundo, que fué bueno.

Raimundo Tato estuvo bien toreando con el capote en su primero. El novillo fué manso y peligroso. Hizo una faena voluntariosa, aunque estuvo desgraciado al herir, y recibió los tres avisos. El público le ovacionó, teniendo en cuenta las malas condiciones del bicho. En su segundo estuvo adornado toreando. Luego hizo una faena de aliño, poniéndose pesado con el pincho. Se retiró a la enfermería lesionado en el dedo pulgar de la mano izquierda.

Palomino veroniqueó a su primero ceñido y se hizo aplaudir en quites. Colocó tres pares superiores e hizo una faena bonísima con pases de todas las marcas para un pinchazo bueno y una estocada colosal. (Ovación y oreja.) A su segundo lo toreó admirablemente con el capote y escuchó aplausos en quites y banderilleando. Luego hizo una faena grande, en la que se destacaron varios naturales y molinetes, terminando con una estocada superior. (Ovación, oreja y rabo.) También se retiró a la enfermería con contusiones que le impidieron continuar la lidia.

Rebujina a su primero le toreó por verónicas ceñidas. Fué aplaudido nuevamente al hacer un quite. Luego cuajó una valentísima faena de muleta, muy adornada, en la que intercaló varios rodillazos. Entrando bien dió varios pinchazos y sufrió un desarme. Terminó descabellando. Entre los aplausos del público se retiró a la enfermería con lesiones en el dedo índice de la mano izquierda, por lo que no pudo lidiar el sexto toro.

Como los tres matadores están heridos, el público promueve un formidable escándalo e invade el ruedo. Después quemó las almohadillas y rompió las tablas de la gradería. Los bomberos apagaron el fuego que se inició en una parte de la barrera. Las fuerzas de Seguridad dieron dos toques de atención y el público despejó.

También ingresaron en la enfermería el picador Chiquito con conmoción cerebral y el banderillero Escudero con una herida en un muslo, escroto y pierna derecha, de pronóstico menos grave.

EN ALMERIA.—Ricardo González y Carnicerito de Méjico.--Novillos de los herederos de D. Romualdo Jiménez

Almería, 7.—Se celebró una novillada con ganado de los herederos de D. Romualdo Jiménez.

La entrada es mediana.

Primero.—Ricardo le da varias verónicas finísimas y artísticas. (Ovación.)

Carnicerito, valiente. (Aplausos.) El toro es manso.

Ricardo González torea artístico, ovacionándosele. Termina con el bicho de un pinchazo bueno y una estocada. (Ovación y petición de oreja.)

Segundo.—Carnicerito le da varias verónicas valientes, un farol emocionante y termina tocando el testuz. (Ovación.)

Luego coloca tres pares soberbios. (Gran ovación.) Previo permiso de la presidencia, y a petición del público, pone otro par enorme. (Nueva ovación.) Carnicerito torea entre los pitones y se arrodilla ante la cara del bicho, girando hasta dar una vuelta completa. (Gran ovación.) Después deja una estocada en todo lo alto y el toro rueda sin puntilla. (Ovación, oreja, rabo y vuelta al ruedo.)

Tercero.—Ricardo González hace un quite torero y afiligranado. Carnicerito torea con el capote a la espalda, y después ambos matadores torean al alimón y resulta cogido Ricardito, que milagrosamente sale ileso.

Ricardo torea valiente con la muleta y se le aplaude. Termina con dos pinchazos y un descabello. (Palmas.) Ricardo ingresa en la enfermería y sale momentos después.

Cuarto.—Carnicerito veroniquea valiente y se le aplaude.

Muletea en forma emocionante y deja una estocada que mata sin puntilla. (Ovación y petición de oreja.)

También se ovacionó al banderillero Chino.

Quinto.—Ricardo hace una gran faena de muleta, en la que sobresalen tres soberbios pases con la derecha. Al compás de la música continúa la artística faena, que

LA CORRIDA DEL DOMINGO EN ARANJUEZ.—Un adorno de Bienvenida en el toro del que le concedieron las dos orejas y el rabo

(Fot. Alfonso.)

LA CORRIDA DEL DOMINGO EN ARANJUEZ.—Domingo Ortega en un muletazo

(Fot. Alfonso.)

Ministerio de Educación, Cultura y Deporte 2012

termina con un volapié que mata sin puntilla. (Gran ovación, vuelta al ruedo y dos orejas y rabo.)

Sexto. — Carnicerito se hace aplaudir con la capa. En quites se ovaciona a ambos matadores. Carnicerito brinda desde el centro de la plaza. Hace una faena valiente para un pinchazo hondo y un descabello. (Ovación.)

Ricardo y Carnicerito salieron en hombros.

OTRAS NOVILLADAS

En Segovia. Novillos de Cesáreo Arribas. Vicente Salamanca estuvo bien con el capote. Después de una faena de aliño mató de una ladeada. En el segundo banderilleó de poder a poder. Muleteó bien y mató de una entera.

Migueláñez veroniqueó bien. A sus dos novillos los puso buenos pares y con la muleta estuvo valiente y bien. Mató a su primero de media ladeada, y a su segundo de media delantera.

Félix Fresnillo (Varelito II) también toreó muy adornado con el capote y banderilleó bien y valiente. Sus dos faenas de muleta fueron adornadas y desde cerca. Para matar a su primero empleo un pinchazo y una entera, que le valió una ovación y vuelta al ruedo. Mató al último de dos pinchazos y una entera, entrando muy derecho. Fué ovacionado.

El premio de la oreja de plata se le otorgó a Valerito II.

—En Cuenca. Con entrada flojísima se celebró una novillada con ganado de Flores, que resultó regular. Niño de Haro y Jardinerito estuvieron superiores y cortaron orejas y rabo. Brageli, bien y pundonoroso. El quinto novillo fué retirado ante la ruidosa protesta del público. El sobrero era un toro para corrida de feria, y Brageli subió a hablar con el presidente, manifestándole que no mataba el sobrero por pasar de las 24 arrobas. La Empresa manifestó que no tenía anunciada la lidia del sobrero, y mientras se resuelve el incidente el novillo se pasea por el redondel. Por fin se multa a la Empresa, manifestándolo así el presidente, al que aplauden, y el bicho fué despachado por Brageli, que estuvo voluntarioso y valiente.

—En Ledesma. Novillos de Villarroel, superiores. Dominguín Chico, superior toreando y banderilleando. Con la muleta y matando fué ovacionado. Cortó dos orejas. Manuel Gallego también fué muy aplaudido toda la tarde por su buen estilo como torero.

—En Aravaca. Los novillos de D. Hilario Tristán, superiores. Fueron ovacionados en el arrastre. Calderón, bien. Tomás Pérez tuvo un buen éxito y cortó orejas.

—En Santa Olalla de Cala. Los novillos de López Plata, bravos. Gordillo cortó una oreja. Cagancho II y Angel Monasterio, bien. Aplaudidos.

—En Cáceres. El ganado de Zugasti, bravo. Pepito Fernández, superior en el primero, al que toreó muy bien de capa y muleta y mató de media estocada en su sitio. Fué ovacionado y cortó una oreja. En el otro cumplió. Antonio Iglesias estuvo bien en sus dos enemigos, especialmente en el primero, en que le concedieron una oreja.

—En Grijuelo. Ganado de Gabriel González, bueno. Palmeño II, colosal con el capote y superior matando. Cortó orejas y rabos.

—En las Ventas del Espíritu Santo. El ganado de Gallito de Valencia, bravo. Aurelio Sánchez y Antonio San Isidro, ovacionadísimos con el capote y matando.

—En Tarifa. Novillos de Pérez de la Concha, buenos. Camará, superior. Cortó orejas y rabo. Niño del Matadero, superior. También fué orejeado. Niño de la Venta, desgraciado.

—En Peñaranda de Bracamonte. Joselito Romero y Joselito de la Cal, muy bien. Amador Ruiz Toledo estuvo muy valiente. Cortó orejas.

—En Barco de Avila. Novillos de la viuda de José Martín. Madrileñito, regular con el capote. Puso dos buenos pares de banderillas. Al muletear recibió una herida en la región glútea. Marcial Lalanda II, regular. Niño de Málaga estuvo superior en todo. Fué ovacionado y orejeado.

—En Gijón. Actuó la banda Los de Aragón, que alcanzó un éxito. Jerónimo Montes mató dos novillos. Estuvo muy bien y fué aplaudido.

—En San Sebastián de los Reyes. El ganado de D. Cesáreo Arribas cumplió. José Muñoz, superior con las banderillas y toreando. Con el estoque, breve. Francisco Rabadán, superior en sus dos novillos. Cortó orejas.

—En Miranda de Ebro. El ganado de Blanco, bueno. Parrita, único matador, tuvo una tarde superiorísima y cortó una oreja.

—En Villena. La banda El Enlace estuvo muy bien. Lerin Charlot, el Guardia Torero y su Botones hicieron mucha gracia. Todos fueron ovacionados. Visedo y Cantos, estuvieron regulares.

—En Villagarcía de Arosa. Novillos y becerros de Maximiliano Sánchez, buenos. Los novilleros Ricardo Martín y Trasmonte, bien, siendo aplaudidos. Los toreros bufos Charlot Villa, Chaplin y su Botones lograron un gran éxito, siendo muy ovacionados.

GUADALAJARA. — La capilla de Luis de Lucena iglesia de San Ginés, Instituto de Segunda Enseñanza, el panteón de los duques del Infantado, llenos de bellezas arquitectónicas merecen ser visitados.

DESPUES DE LOS SUCESOS

El domingo y ayer Barcelona restableció su vida normal

Vuelve la tranquilidad.--Actos suspendidos

Barcelona, 7.—El domingo transcurrió completamente tranquilo y quedó restablecido el aspecto normal de la población.

El personal de tranvías y de autobuses acudió al trabajo en su totalidad, reanudándose por completo el servicio público de transportes.

También quedó completado el servicio del «Metro», que comenzó parcialmente la noche del sábado, al igual que los «taxis».

Todos los servicios públicos quedaron atendidos sin excepción, recogiendo el de Limpieza pública los montones de basuras que se habían acumulado en las calles durante los días pasados, a consecuencia de la huelga general.

No dejó de funcionar ningún cine ni teatro.

El gobernador civil suspendió los partidos de fútbol y la corrida de toros, con el objeto de que los elementos extremistas no se pudiesen aprovechar de estos espectáculos para producir alteraciones del orden.

Nota del gobernador

En el Gobierno civil se facilitó una nota, en la que el gobernador da las gracias a cuantas personas se pusieron a su disposición durante los últimos sucesos, especialmente a la izquierda catalana y al partido liberal; pero dice que los medios de que disponía el Gobierno fueron suficientes para restablecer la normalidad, porque todas las fuerzas se dispusieron en una noble emulación a defender la República, sin regatear esfuerzos y procediendo al mismo tiempo con extraordinaria prudencia.

Es de creer que la huelga no se reproducirá. El ambiente de Cataluña y de Barcelona es manifiestamente contrario a esta persistencia en la provocación del desorden, que cada día se hace más sospechoso.

Dice que no quiere indagar a qué ocultas influencias obedece esta actuación que tiende a perturbar la vida de la República; pero que se está realizando un trabajo de investigación que esclarecerá el misterio de que la paz material de que se gozó durante la Dictadura se haya convertido en una fiebre de desorden por el gusto del desorden y en nombre de fuerzas sociales que parecían las más interesadas en la defensa del nuevo régimen.

Considera injusta la suposición de algunos periódicos de que la Generalidad haya contribuído por debilidad o complacencias a la actual situación.

Estima que nadie puede ser ni podrá ser dueño de la calle sin chocar con la energía de una autoridad vigilante y firmemente dispuesta a no tolerar que exista otro dueño que la ley; pero nadie podrá pedir ni esperar que la autoridad conceda el trato de enemigo permanente del orden a los que quieran reivindicar un derecho político o social dentro de las normas jurídicas de nuestra democracia.

Termina diciendo el Sr. Anguera de Sojo que ha creído poner este comentario a las últimas jornadas dolorosas que acabamos de vivir para sacar de ellas la lección que los acontecimientos acaban de dar otra vez. El pueblo le tendrá siempre al lado y los perturbadores enfrente.

LOS SUCESOS DE BARCELONA.—Conducción de algunos de los huelguistas que se entregaron después de resistir seis horas en el domicilio del Sindicato de Construcción. El conducirlos a pie, por estar ocupados todos los camiones, dió lugar a un tiroteo, a consecuencia del cual hubo tres muertos y cinco heridos (Fot. Baguñá.)

Los presos a bordo

A primera hora de la madrugada del domingo fueron trasladados a bordo del «Dédalo» los individuos que se hallaban presos en los calabozos de la Jefatura Superior de Policía, y que habían sido detenidos durante el día por causas diversas relacionadas con la huelga, la mayoría por haber ejercido coacciones.

Los presos actualmente en los buques son: 47 en el «Dédalo», 20 en el «Poeta Arolas» y 156 en el «Antonio López».

Visita de gratitud

El gobernador visitó al jefe de la división, general Batet para, una vez normalizada la situación, expresarle la gratitud de la autoridad civil por la cooperación que han prestado las tropas al restablecimiento del orden y al cumplimiento de la ley. El general Batet agradeció las frases cordialísimas del Sr. Anguera de Sojo y prometió que en la orden general de ayer se cumplirán los deseos por él expresados.

Con el mismo objetó visitó al comandante de Marina.

Ayer continuó la calma

El aspecto de la ciudad durante el lunes ha sido, como el domingo, de absoluta tranquilidad.

Puede afirmarse que la huelga, que se produjo, según todas las impresiones, a consecuencia de la lucha interior entablada entre los elementos moderados y extremistas de la Confederación Nacional del Trabajo, que si bien coinciden todos en la finalidad perseguida, discrepan en cuanto a la táctica que debe seguirse en cada momento, ha terminado.

Durante toda la noche y en la madrugada de hoy se ha trabajado intensamente en la reparación de los cables eléctricos y en la limpieza de vías, y el servicio de tranvías se realiza normalmente. A la hora acostumbrada los obreros entraron al trabajo, y no hay noticias de que se hayan producido incidentes.

Durante la mañana circuló el rumor de que los elementos extremistas trataban de dificultar la vuelta a la normalidad e intentaban continuar la huelga para conseguir la libertad de los detenidos en el desarrrllo de los sucesos últimos. Esta actitud no ha sido secundada en general. No obstante, dejaron de entrar al trabajo los obreros de varias fábricas de Sans, Hostafranch, San Martín y alguna otra barriada. En otras fábricas, los obreros, aprovechando la festividad de mañana, no se presentaron hoy para hacer puente y reintegrarse el miércoles a sus ocupaciones.

Manifestaciones del gobernador

El gobernador ha manifestado que la tranquilidad es completa y la vida se halla por completo normalizada.

Dijo que había visitado al jefe superior de Policía para darle las gracias por la colaboración que la fuerza ha prestado estos días en el mantenimiento del orden.

En relación con los presos dijo que comían a bordo del «Dédalo» el rancho de la marinería, muy superior, naturalmente, al que se da a los reclusos. Se refirió luego a la visita que el sábado hizo al Sr. Maciá, y dijo que fué cordialísima.

Un periodista le preguntó si estaba enterado de que el artículo que apareció en «L'Opinió» el sábado último, y en el que se le atacaba, estaba autorizado por el Directorio de la Izquierda republicana. El gobernador contestó que el criterio del Directorio en cuestión era muy respetable; pero que él no debe rectificar nada de lo hecho durante estos días.

Unos juicios del Sr. Companys

El jefe de la minoría catalana, Sr. Companys, ha hecho unas manifestaciones en las que se lamenta de las pruebas de cobardía que han dado los obreros estos días ante unos cuantos personajes matonescos, muchos de ellos con antecedentes indeseables, que dominan las organizaciones obreras.

«Yo estoy dispuesto a dar la cara, a pesar de las amenazas anónimas que se me hacen. La economía catalana y la paz no pueden estar al capricho de una banda de malhechores. La República es la ley, y ésta será aplicada a todos los que se salgan de ella.»

Un almuerzo en la Generalidad

A la una y media se reunieron a comer, invitados por el Sr. Maciá, treinta y cuatro consejeros y diputados, entre ellos los señores Ayguadé, Serra y Moret, Carner, Hurtado, Gassols, Casanova, Companys, Corominas, Riera, Suñol, Nicolau, Tarradellas, Lluhí, Carrasco, Nogués, Estadella, Palacios, Torres, Bordas, Aragall, Dencas, Sediles, Samblancat, Jiménez, Layret, Dolcet y Belli.

La comida se celebró en el salón de sesiones del Gobierno de la Generalidad.

A las cinco de la tarde terminó la reunión celebrada después de la comida en el salón de sesiones. Todos los concurrentes guardaron absoluta reserva.

La Generalidad facilita una nota

En las primeras horas de la noche se facilitó una nota oficiosa en la que se dice que después de la comida con que obsequió el presidente de la Generalidad a todos los parlamentarios que se hallaban en Barcelona hubo una larga sesión, en la que se examinaron las conversaciones mantenidas en Madrid por los Sres. Carner y Hurtado con el Sr. Alcalá Zamora para la adaptación del Estatuto a la discusión del proyecto de Constitución.

El trabajo de estos señores fué aceptado en principio, y después de discutirse el carácter técnico del Estatuto se convino en que en la semana próxima vaya el mayor número posible de diputados a Madrid para que estén presentes en el comienzo de la discusión del articulado de la Constitución, trasladándose todos el día que comience la parte que afecta al Estatuto catalán.

Una manifestación de homenaje a Maciá

Esta noche se ha celebrado un acto de homenaje al Sr. Maciá, organizado por la Izquierda republicana catalana con motivo de la campaña de parte de la Prensa contra las autoridades de la Generalidad y, en especial, contra su presidente, y exteriorizar el profundo disgusto producido por el artículo de «La Vanguardia».

Sobre las siete de la tarde las entidades de la Izquierda republicana catalana, con banderas y cartelones, se trasladaron a la plaza del Pino, donde se unieron a las Comisiones numerosos simpatizantes.

Todos marcharon a la plaza de la República, congregándose frente a la Generalidad unas 5.000 personas, entre las que se veían escasos obreros.

Una Comisión se destacó y entregó al Sr. Maciá un mensaje de adhesión y protesta por los ataques dirigidos a su personalidad.

Ante el Sr. Maciá hablaron los diputados Sres. Encas, Gassols y Ayguadé. Atacaron a la Prensa, que quiere nublar la labor del señor Maciá para dar a Cataluña la categoría de pueblo libre.

Después el presidente de la Generalidad pronunció un discurso, dirigiéndose al pueblo catalán y a los pueblos hermanos.

Dijo que el hermoso acto le producía tanto agradecimiento como tristeza los sucesos desarrollados.

«Podéis estar seguros—añadió—que a partir del momento en que Cataluña consiga regirse por sí misma impediremos que se planteen huelgas como la pasada, porque nosotros luchamos por nuestras libertades políticas al mismo tiempo que por la justicia social, que implantaremos por encima de aquellas libertades.

Os prometo que cuando el Estatuto esté promulgado, habrá terminado para los obreros la preocupación que sobre ellos pesaba ante el porvenir incierto de sus hijos, y haremos todos los imposibles para que, cuando lleguen a la mayoría de edad, tengan acceso a los más altos puestos.

Con la implantación del Estatuto terminará de una vez el que los viejos se vean en la calle, y les daremos todo lo que les corresponde, que hasta ahora se les ha negado.»

Se lamentó de los ataques que le ha dirigido un diario, al que calificó de monárquico, lanzados contra el Estatuto, y no se extrañó de estos ataques, por ser la última carta que se juegan los monárquicos.

Terminó rogando que el hermoso acto no se empañara con el menor incidente.

El Sr. Maciá fué muy aplaudido.

Un intento frente a «La Vanguardia»

Desde la plaza de la República, varios grupos se dirigieron a la calle de Pelayo, donde está instalada «La Vanguardia».

Estos grupos se situaron frente al edificio y como observaran una actitud hostil, fueron enviadas fuerzas de Seguridad de a caballo y una sección de guardias de asalto.

Estas fuerzas, al disolver los grupos, oyeron muchos aplausos.

Fallece un herido de los sucesos. Las otras víctimas

En el Hospital Clínico falleció Justo Arteaga a consecuencia de las heridas que sufrió durante los sucesos desarrollado en la plaza del Angel.

Han sido identificados dos cadáveres.

El que fué hallado en la calle de Flassaders ha sido identificado por sus padres. El otro es Pedro Navarro Navarro, y resultó herido en los sucesos de la Vía Layetana. Tenía diecinueve años, y era de oficio ebanista. Fué identificado por un compañero de trabajo, quien declaró que estaba paseando con el interfecto cuando cayó herido.

En los hospitales Clínico y de San Pablo y en la Quinta de Salud La Alianza continúan mejorando los heridos de estos días.

El Juzgado

El Juzgado ha dictado auto de procesamiento y prisión contra Manuel Sitges, que tomo parte en los sucesos de la calle del Carmen. El juez se trasladará al «Dédalo» para comunicar al detenido su procesamiento.

Se ha dictado idéntica medida contra Pedro Martín, que fué detenido con motivo de los sucesos desarrollados en la calle del Arco del Teatro.

Ha sido igualmente procesado Joaquín Valero, al que le fué ocupada un arma de fuego. Un compañero suyo ha sido puesto en libertad por el juez; pero se ha mantenido la prisión gubernativa.

La Policía detuvo a Catalina Porta, a la que fué ocupada una pistola. Se asegura que tomó parte en el tiroteo de la Rambla.

A disposición de los Juzgados correspondientes se encuentran a bordo del «Dédalo»:

Domingo Ladrón de Guevara, telefonista, acusado de haber participado en una reunión clandestina celebrada en el Sindicato de la Alimentación; Constantino Sirós, que tiene una herida leve por rozadura de bala, y se supone que tomó parte en el suceso de la calle del Carmen, y Manuel Cruz, que tomó parte activa en el tiroteo de la calle de Mercaders.

Periodista en libertad

Conforme lo solicitado por varios compañeros, ha sido puesto en libertad el redactor de «L'Opinió» Joaquín Vila, detenido el pasado jueves y al que se le ocupó una pistola sin la correspondiente licencia de armas.

Reunión de huelguistas telefónicos

En la plaza de Cataluña se congregaron los huelguistas telefónicos para cambiar impresiones.

Hablaron varios de los reunidos, aconsejando la vuelta al trabajo.

LOS SUCESOS DE BARCELONA.—Domicilio del Sindicato de Construcción, donde los huelguistas se hicieron fuerte y resistieron seis horas, entregándose al cabo de las cuales, después de pactar que lo harían a fuerzas del Ejército y no a la Policía (Fot. Baguñá.)

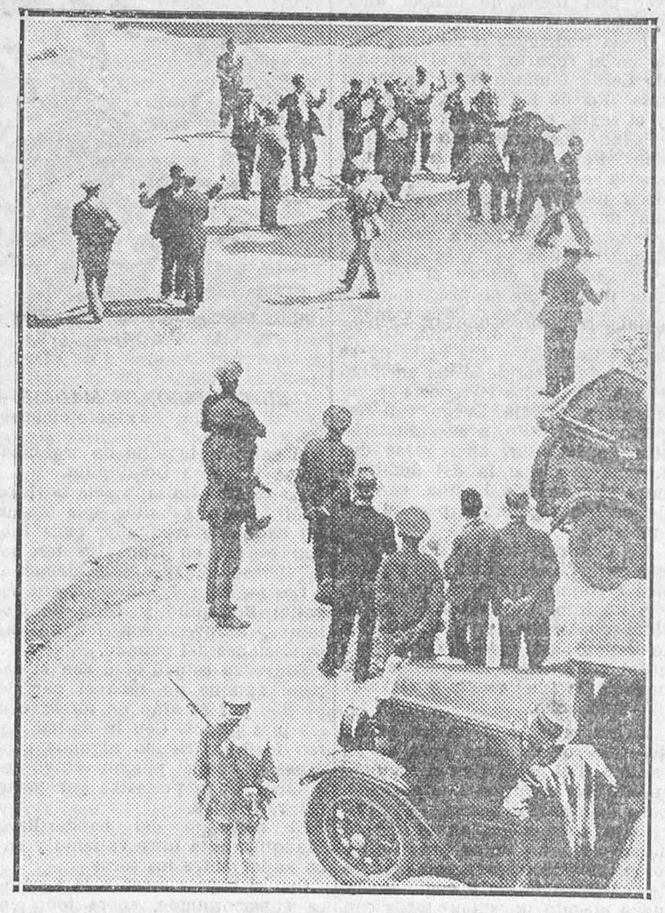

LOS SUCESOS DE BARCELONA.—Grupo de huelguistas entregándose después de un fuerte tiroteo en la Vía Layetana (Fot. Baguñá.)

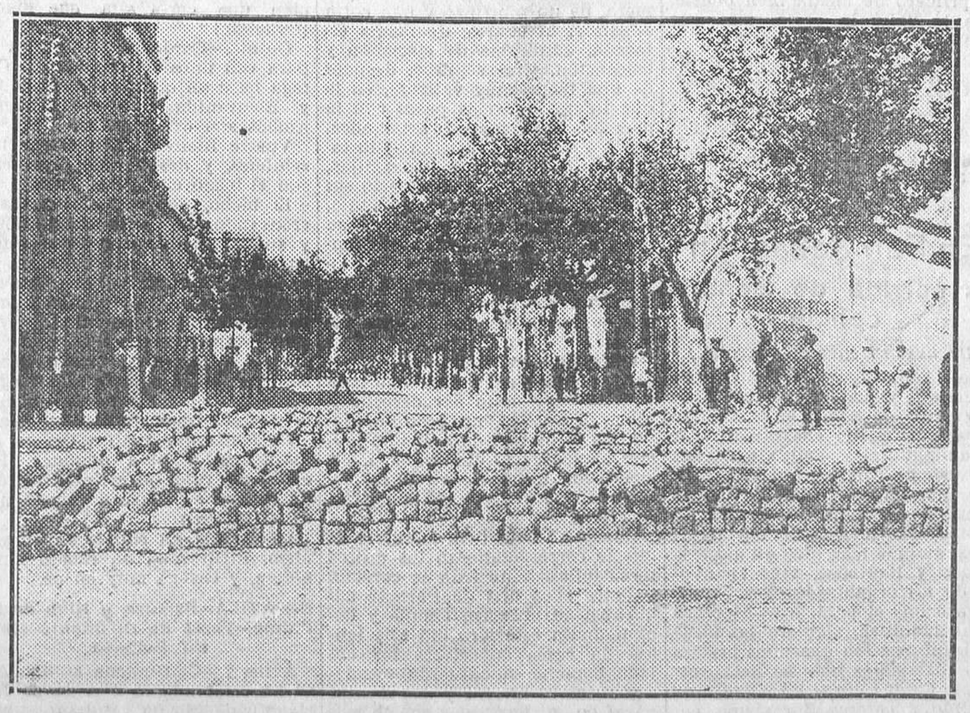

LOS SUCESOS DE BARCELONA.—Una barricada en el barrio de Coll Blanch (Fot. Baguñá.)

Ministerio de Educación, Cultura y Deporte 2012

Uno, en cambio, indicó la conveniencia de persistir en la huelga por considerar seguro el triunfo. La idea no fué del agrado de los demás, que le increparon duramente, y se vió obligado a huir para librarse de una agresión.

Los reunidos desde la plaza de Cataluña se trasladaron unos a la subcentral de las Arenas, y otros a la central de la plaza de Cataluña y entregaron las solicitudes de reingreso.

Don Natalio Botana, en Madrid

Ayer llegó a Madrid el ilustre periodista argentino D. Natalio Botana, propietario y director del gran diario de Buenos Aires «Crítica», hoy suspendido por la dictadura del general Uriburu.

Como ya hemos dicho, D. Natalio Botana ha sido expulsado de la Argentina por el dictador, luego de haber sufrido el gran periodista y su esposa los rigores de la prisión. Así es como persiguen las dictaduras a los espíritus hondamente liberales y democráticos.

Al dar efusivamente la bienvenida al Sr. Botana y a su distinguida esposa, y al desearles una agradabilísima estancia en la República española, recordamos con emoción que fué «Crítica» el colega bonaerense que combatió un día y otro día a la dictadura que sufría España, y que en América coadyuvó con fe y entusiasmo al triunfo del régimen que hoy viene a disfrutar con nosotros el Sr. Botana.

Nuestro saludo cordial y nuestra gratitud sincera a este buen amigo de la España liberal y demócrata.

GOMEZ HIDALGO, PROCESADO

Con arreglo al Código militar fué procesado anteayer domingo don Francisco Gómez Hidalgo, notificándole el comandante juez, aparte las formalidades de rigor, que no puede ausentarse de Madrid, ni siquiera durante unas horas, y que, sin excusa alguna, debe comparecer ante él todos los sábados.

El procesamiento de Gómez Hidalgo está basado en un suelto del graciosísimo semanario «Fray Lazo», de que es director, titulado «Las carreras militares», y que se refiere a actuaciones monárquicas, consideradas generalmente condenadas también por la revolución y sin solidaridad posible con la República.

Al serle notificado el procesamiento, Gómez Hidalgo designó defensor al comandante abogado D. Aurelio Matilla, que durante la Dictadura le defendió en varios procesos semejantes.

MALLORCA, con alta y abrupta sierra cubierta de pinares, con llanuras espléndidas y con playas tranquilas, ofrece al viajero variedad inagotable.

LAS RESPONSABILIDADES

El general Berenguer (don Dámaso) declaró ayer extensamente ante la Comisión parlamentaria

Un régimen de prisión muy tolerable

Don Dámaso Berenguer, en Madrid

A las once de la mañana del domingo ingresó en Prisiones Militares el general D. Dámaso Berenguer, que acababa de llegar procedente del Alcázar de Segovia.

Vino en un automóvil, acompañado de varios agentes de Policía, y pasó a ocupar la celda número 11.

Tan pronto como sus compañeros de prisión se enteraron de su llegada fueron a saludarle, conversando con él detenidamente.

Al mediodía recibió a sus hermanos D. Luis y D. Fernando.

Visitas, cumplimientos y tarjetas

A las tres de la tarde empezó la visita destinada a los familiares; a las seis, la de amistades.

Los generales detenidos recibieron visitas, entre ellas, el almirante Carvia y el marqués de Hoyos.

Otros visitantes se limitaron a dejar tarjeta.

A los generales detenidos, además de habérseles notificado el procesamiento, se les ha hecho entrega de un comunicado de la Comisión de Responsabilidades, con los resultandos y considerandos justificativos de la prisión.

No es exacto, como se ha dicho, que se encierre a los detenidos a las diez de la noche, pues tienen completa libertad para entrar y salir de sus celdas.

Ayer siguió el desfile de familiares, llevando a los encartados en el proceso de responsabilidades cuanto necesitan durante su estancia en el edificio de San Francisco.

El general Ardanaz sale a casa del dentista

El general Ardanaz salió de Prisiones a las once y media de la mañana, con objeto de ir a casa del dentista.

El Sr. Ardanaz regresó a Prisiones una hora después.

Declara el general Berenguer

A las once y media de la mañana se personó ayer en Prisiones Militares la Subcomisión de Responsabilidades que entiende en las derivadas de los sucesos de Jaca, integrada por los Sres. Serrano Batanero, Rodríguez Piñeiro y el secretario, Sr. Padura.

Los comisionados llamaron a su presencia al general D. Dámaso Berenguer, y le estuvieron tomando declaración durante cerca de dos horas.

*

Al salir la Comisión, sus miembros manifestaron que no podían decir nada sobre la declaración prestada por el general Berenguer; únicamente que había sido muy extensa.

—¿Le han interrogado ustedes sobre los sucesos de Jaca?

—Es natural. El general ha estado detallando el desarrollo de aquellos sucesos.

—¿Volverán ustedes aquí esta tarde?

—No. Tenemos que realizar algunas diligencias relacionadas con la declaración que ha prestado Berenguer, y mañana, a las nueve y media, volveremos aquí para cintinuar el interrogatorio.

—¿Se volverá a llevar a Segovia al general?

—Ya no tiene objeto. El general está ya repuesto y quedará a disposición de la Subcomisión.

Recurren contra el procesamiento

El notario Sr. Valiente estuvo ayer mañana en Prisiones Militares

Parece que el Sr. Valiente autorizó el otorgamiento de un poder para que el procurador nombrado pueda interponer recurso ante las Cortes contra el auto de procesamiento dictado por la Comisión de Responsabilidades contra los generales del Directorio militar que se encuentran detenidos. Todos los generales firmaron el documento.

Las defensas de los inculpados

Según dicen los periódicos de la noche, a poco de llegar a Salamanca el diputado Sr. Gil Robles recibió un aviso de Madrid rogándole que se personara aquí para hacerse cargo de la defensa de todos los generales procesados por la Comisión de Responsabilidades. El Sr. Gil Robles regresó a Madrid inmediatamente.

Algunos periodistas se apresuraron a visitarle.

Interrogado sobre la noticia que circulaba respecto a que iba a encargarse de la defensa de los generales del primer Directorio, detenidos en Prisiones Militares, confirmó dicha noticia, agregando que el sábado llegó a Salamanca y a los pocos momentos de hallarse en dicha capital fué requerido para celebrar una conferencia telefónica con Madrid. La persona que le llamaba era un cuñado del general Jordana, el cual le comunicaba el deseo de los generales señores Magaz, Jordana, Hermosa, Mayandía y restantes miembros que componían el primer Directorio para que se encargara de su defensa.

—Comuniqué a dicho señor—siguió diciendo el Sr. Gil Robles—que aceptaba tal designación, y emprendí el retorno a Madrid.

Después de descansar unos momentos en mi casa, me trasladé a Prisiones Militares, visitando a los generales detenidos.

Permanecí allí tres horas y examiné una de las copias del auto de procesamiento, y mañana interpondré el recurso de reforma ante la Comisión de Responsabilidades y subsidiriamente la apelación a un solo efecto ante la Cámara de Diputados.

Los periodistas le preguntaron si hablaría en la Cámara en la semana entrante sobre dicho asunto y manifestó que los trámites que habrían de seguir eran un poco lentos y que, por lo tanto, no podría hablar de esto en el transcurso de la semana venidera.

—La Comisión de Responsabilidades tiene que examinar el recurso de reforma, y si se opone a mi pretensión iré a la apelación ante la Cámara.

*

Se aseguraba ayer que los generales que se encuentran en Prisiones han nombrado abogados a los señores siguientes: Cavalcanti, a D. Eduardo Venta; García de los Reyes, a D. Antonio Rózpide, y Berenguer (D. Federico), a don Juan Martínez de la Vega.

La Comisión de Responsabilidades se reúne en pleno

Ayer por la tarde se reunió en el Congreso el Pleno de la Comisión de Responsabilidades. Procedió al examen de las actuaciones de las Subcomisiones.

La Comisión ha rogado que se haga público que cuantas peticiones le sean dirigidas se hagan directamente a la Comisión de Peticiones de la Cámara.

La Comisión de Jaca y Marruecos

También se reunió la Comisión que entiende en el proceso de las responsabilidades de Jaca y Marruecos.

Continuó el estudio de las piezas procesales y los documentos llegados de Jaca. También se ocupó de los preparativos del viaje a esta ciudad, adonde se trasladará mañana miércoles.

REGATAS DE TRAINERAS

LA PUGNA DEPORTIVA ENTRE LOS "ARRANTZALES" VASCOS

San Sebastián, 6.—Hay rumores políticos para todos los gustos. El último se refiere a la expulsión de los jesuítas.

La noche anterior, Indalecio Prieto y Marcelino Domingo, huéspedes de San Sebastián, sostuvieron una conferencia larguísima con el embajador de Francia.

Esperaban a ambos ministros para una comida de despedida de soltero que ofrecía el diputado a Cortes Sr Aldasoro. Y la novia y los invitados, entre quienes se contaban aristocráticas señoras, tuvieron que aguardar a que terminase la entrevista. Hora y media casi de espera, que califica la importancia de la conversación.

La gente lo ha comentado mucho. La invencible reserva de Indalecio Prieto y de Domingo ha acuciado la curiosidad. Se trató—dicen unos—de la expulsión de las Ordenes religiosas, que habrá de efectuarse por la frontera francesa.

—Son sólo los jesuitas—dicen otros.

—La entrevista fué para cuestiones económicas...

Todos estos rumores en cualquier otro día hubieran alcanzado el acaparamiento de la curiosidad popular.

Y, sin embargo, hoy domingo, la curiosidad donostiarra, la de los millares de forasteros, huéspedes nuestros, ha estado ajena a la política y a la economía, para concentrarse en el mar.

Día de regatas.

Y día espléndido, fresco y de un sol luminoso. Un maravilloso día que en el final del verano tenemos preparado aquí para la admiración de todos.

No hay espectáculo alguno que atraiga y que apasione como las regatas de traineras.

Era tal la cantidad de forasteros que concentró en nuestra ciudad, que en la noche pasada no había un solo hospedaje libre en ninguno de los infinitos hoteles donostiarras.

Marcelino Domingo e Indalecio Prieto no encontraron hospedaje. Tuvieron que conformarse con una habitación de dos camas en un hotel, no de los mejores.

Esta mañana, toda la extensa barandilla del paseo de la Concha, todo el paseo Nuevo, Urgull e Igueldo eran un racimo humano que se apretujaba en varias filas para asistir a la famosa y tradicional pugna deportiva de nuestros «arrantzales».

Se han cruzado infinidad de apuestas. Una enorme cantidad de miles de pesetas jugadas a ver quién llega antes.

Y por eso la inmensa mayoría del gentío que se agolpa para presenciar las regatas parece que va empujando a las embarcaciones, impulsándolas con su entusiasmo o con su codicia para lograr el triunfo; un triunfo que es el mayor honor y la mayor alegría para el marinero vasco.

Una verdadera pugna de pueblos. La bahía, llena de pequeñas embarcaciones llegadas de los puertos vecinos. Todas ellas con las sirenas dispuestas para lanzar el hurra de sus silbatos en honor del triunfador..., si el triunfador es de los suyos.

Más de 50.000 almas—calculan los tenidos por inteligentes calculadores—han presenciado la regata de hoy.

Corrían las traineras inscriptas en dos tandas. La primera integrada por San Sebastián, Guetaría, Pasajes de San Pedro y Fuenterrabía. La segunda, por Pasajes de San Juan, Orio y Aguinaga. La de mayor interés era la primera. Brava pugna entre San Sebastián y Pasajes de San Pedro. Este logra el triunfo por unas pocas paladas y le saludan las sirenas de los botes pasaitarras.

Entre los donostiarras hay un leve descontento. Pero el consuelo viene pronto. Son los segundos de su tanda; han vencido a los guetarianos, que son los más afamados remeros, y el consuelo se convierte en alegría y estalla una ovación imponente mientras las sirenas atruenan el espacio.

No hay, sin duda alguna, espectáculo semejante a este magnífico y bravo espectáculo de las regatas de traineras.—*Alfredo R. Antigüedad.*

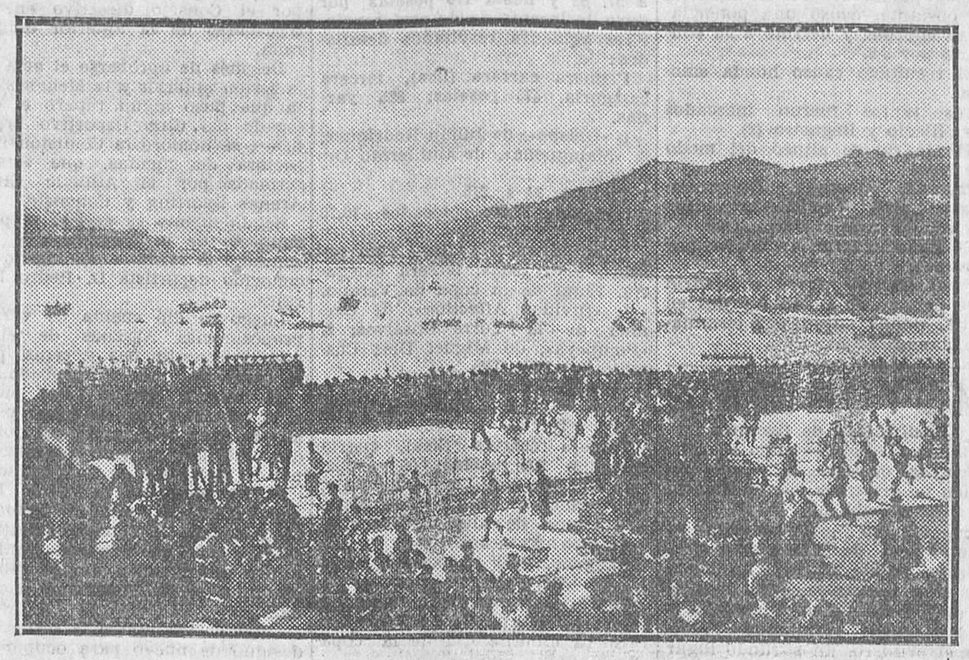

Regatas de traineras en San Sebastián *(Fot. Marín.)*

FIN DE UN MOVIMIENTO

Después de ser bombardeada por los aviones del Gobierno se rindió la escuadra chilena

Encarnizado combate naval.--Las fuerzas del Gobierno, triunfantes

Santiago de Chile, 7.—Ante Talcahuano se ha librado una batalla, cuyo resultado ha sido la victoria de las fuerzas adictas al Gobierno.

Los fuertes leales al Gobierno sostuvieron una batalla encarnizada con el «Almirante Rivero», el cual encalló.

Otros informes dicen que el crucero «Prat» se entregó a las tropas leales y poco después enfiló sus cañones contra el «Rivero», al que echó a pique a cañonazos.

Después de un nutrido fuego se rindieron los fuertes de Vergara, Valdivia, Hierbabuena y Renace, que estaban en poder de los rebeldes.

Parece que en la captura del arsenal de Talcahuano han sido apresados muchos rebeldes.

Según noticias del Gobierno, en Talcahuano han sido hechos 1.000 prisioneros por las fuerzas leales.

Otros combates en Coquimbo, Valparaíso y Playa Ancha.--La Aviación bombardea los submarinos

Santiago de Chile, 7.—Además de la batalla de Talcahuano se ha combatido en Coquimbo, Valparaíso y Playa Ancha, arrabal de esta última población.

La Aviación adicta al Gobierno ha bombardeado los submarinos rebeldes en Coquimbo, dejando a dos fuera de combate.

Las tripulaciones de los submarinos tuvieron que ganar la costa a nado. El Gobierno asegura asimismo que ha puesto fuera de combate a un destroyer rebelde.

El acorazado «Ohiggins» ha sufrido averías en la proa; pero todavía está en condiciones de navegar.

La población de Coquimbo, congregada en la costa, ha vitoreado a los aviadores que bombardearon la escuadra sublevada.

La operación duró veintitrés minutos, y después se dió orden de que cesara el fuego para permitir a los sublevados que se rindieran.

El destroyer «Almirante Latorre» se encuentra en situación grave, por carecer de carbón y no poder procurárselo.

La Marina rebelde se rinde

Coquimbo, 7.—Las unidades rebeldes de la flota han izado bandera blanca. Los oficiales, con el almirante Campos a la cabeza, han desembarcado para parlamentar. El Gobierno ha contestado que la rendición tiene que ser sin condiciones. Las fuerzas aéreas han demostrado su superioridad, y los cañones de fuego antiaéreos de los barcos sublevados no consiguieron su objetivo.

Desmoralizada la tripulación rebelde, muchos marineros nadaron hacia la costa. Las fuerzas militares y aéreas actuaron en conjunto y consiguieron aislar la flota rebelde de su base en tierra firme.

Aprovechando la densa niebla que había algunos buques rebeldes se hicieron a la mar y abandonaron Coquimbo. Algunos tomaron rumbo Norte y otros lo hicieron con dirección Sur. No se sabe, por lo tanto, si esto es una manifestación para dificultar la labor de los aviones gubernamentales o si se trata de haber surgido diferencias entre las tripulaciones de dichos buques.

Valparaíso y Talcahuano, en poder del Gobierno.--El pueblo, armado

Santiago de Chile, 7.—El Gobierno ha declarado que Valparaíso y Talcahuano están en su poder.

Con la victoria de Talcahuano quedó la situación despejada en el Sur, y ha podido el Gobierno concentrar sus esfuerzos en el Norte y en Coquimbo.

Con la flota que se mantuvo leal, la capturada y la que se rindió se ha reorganizado ya toda la flota chilena.

En la capital la tranquilidad es completa. La única nota extraordinaria la producen las manifestaciones patrióticas. Millares de guardias cívicos armados hacen ejercicios por las calles, atentos a reprimir cualquier agitación.

El sentimiento anticomunista domina decididamente en todas las clases sociales del país, incluso en los obreros sin trabajo. El Gobierno ha dicho que goza de la confianza del pueblo y que ha correspondido a su apoyo armando a los paisanos.

El barco que no se rinde

Santiago de Chile, 7.—Según el Gobierno, el único buque de la escuadra que aún ofrece seria resistencia es el acorazado «Latorre», que parece dispuesto a no rendirse.

También dice el Gobierno que los buques que estaban en la bahía de Coquimbo se han hecho a la mar ante el temor de ser bombardeados, y anuncia que los «destroyers» «Aldea», «Riquelme» y «Orella» se han rendido sin condiciones una vez que lo hicieron el «Hyatt» y el «Videla».

El Gobierno confía en que pronto quedará terminado el movimiento revolucionario.

Se anuncia oficialmente la rendición

Santiago de Chile, 7.—Se anuncia oficialmente que la escuadra sublevada se ha rendido sin condiciones.

Las bajas de los gubernamentales. Los barcos sometidos

Nueva York, 7.—Comunican de Santiago de Chile al «New York Times» que 300 hombres de las fuerzas gubernamentales han resultado heridos cuando trataban de reconquistar a los rebeldes la base naval de Talcahuano.

El crucero «Almirante Rivero», que trató de alentar a los rebeldes, avanzó hacia la costa llevando bandera blanca. Las tropas del Gobierno creyeron que el navío trataba de rendirse y no dispararon contra él. De pronto, desde el «Almirante Rivero» se hizo fuego contra los gubernamentales, y éstos respondieron en la misma forma hasta que el crucero se sometió.

Tres contratorpederos y tres submarinos ya rendidos formarán parte de la flota del Gobierno. El «Almirante Rivero» será utilizado para atacar a los rebeldes.

Detalles del combate naval.--Las bajas

Buenos Aires, 7.—Comunican de Santiago de Chile que el ataque de la Aviación contra la flota sublevada de Coquimbo duró quince minutos. Los aviones volaron sobre los navíos y lanzaron bombas, algunas de las cuales alcanzaron al acorazado «O'Higgins», hiriendo a cuatro marineros y provocando un incendio que pudo ser dominado por la tripulación.

Una canoa de salvamento del acorazado «Almirante Latorre» fué hundida. Una bomba alcanzó también al submarino «H. 4», cuya tripulación pudo ganar la costa a nado.

Los cañones antiaéreos de los navíos contestaron al ataque de los aviones, consiguiendo destruir uno de éstos en el momento en que se disponía a aterrizar.

La población de Coquimbo, refugiada en la costa, ha seguido el combate con gran emoción. La nueva de la rendición de los marinos sublevados ha dado motivo a escenas de entusiasmo en Santiago de Chile.

Las pérdidas de las fuerzas gubernamentales en las acciones de Talcahuano han sido insignificantes. Los rebeldes, por su parte, tuvieron 100 bajas, entre muertos y heridos.

La causa del movimiento.--El temor a los aviones

Santiago de Chile, 7.—Los marinos rebeldes hechos prisioneros han declarado que se les había dicho que las fuerzas de tierra y aire apoyarían el movimiento.

Parece que la revolución, cuyo pretexto ha sido una supuesta reducción de sueldos, ha sido fomentada y originada por agentes comunistas que estaban a bordo de un navío. Se sabe que cuando algunos aviones volaban sobre los rebeldes el pánico fué tal, que algunos se tiraron al agua. La mayoría exigieron a sus jefes que se rindieran lo antes posible.

La rendición produce extraordinario júbilo.--Los rebeldes se entregan incondicionalmente

Santiago de Chile, 7.—Desde la hora en que fué anunciada la rendición de la flota sublevada, hay gran excitación en esta capital. Grandes muchedumbres recorren las calles, vitoreando a los miembros del Gobierno y a los jefes del Ejército y del Cuerpo de Aviación.

La rendición de los sublevados ocurrió quince minutos después de haber terminado el ataque de las fuerzas aéreas a los buques tripulados por los amotinados que se encontraban cerca del puerto de Coquimbo.

Algunos de los navíos sublevados han sufrido daños, causados por los aeroplanos que los bombardearon.

El acorazado «Almirante Latorre» también fué alcanzado por los proyectiles de la Aviación; pero hizo fuego, a su vez, con los cañones antiaéreos, ocasionando averías a uno de los aparatos atacantes.

El almirante Campos, jefe de la escuadra sublevada, y otros oficiales que con él estaban encerrados en la bodega con grilletes puestos, fueron libertados por los rebeldes. Poco después se rendía el «Almirante Latorre» y a continuación se entregaron todos los amotinados incondicionalmente.

La Subcomisión parlamentaria que entiende en las responsabilidades por el fusilamiento de los capitanes Galán y García Hernández, reunida en la sección tercera del Congreso, bajo la presidencia de D. Carlos Blanco *(Fot. Alfonso.)*

Accidentes de la circulación

Un niño muerto por atropello de automóvil

Ayer, al apearse del tope de un tranvía en la calle del Pacífico, fué atropellado por la camioneta número 34.475, conducida por su propietario, Ricardo García Coñño, el niño de ocho años Antonio Cano Cafeño, domiciliado en la calle de Gutenberg, número 6.

El infortunado chiquillo fué llevado inmediatamente a la clínica instalada en el número 70 de la primera de dichas calles, donde los facultativos de guardia sólo pudieron certificar su defunción, producida por una tremenda herida en la cabeza, con fractura completa del cráneo.

El chofer, al prestar declaración, manifestó que le había sido imposible evitar el atropello, pues la víctima salió corriendo con otros chicos de detrás de un tranvía, donde según testigos parece que iban subidos en los topes.

Seis personas heridas en un choque de dos camionetas

En la carretera de Barajas, cerca de Canillas, chocaron dos camionetas de viajeros que se dirigían al río Jarama.

Uno de los vehículos volcó, y resultaron los siguientes heridos: Cárdena Sánchez, de veintidós años, con domicilio en Acuerdo, número 18, lesiones de pronóstico reservado; María Villaviciosa García, de veintidós años, igual domicilio, fractura de la clavícula derecha y conmoción cerebral, grave; José Moreno Contreras, de veintiun años, habitante en Malasaña, número 16, leve; Francisco San José, de dieciocho años, que vive en Marqués de Monistrol, 4, leve; Teodoro Palomares Echevarría, de veintiséis años, domiciliado en la calle de Alejandro González, 3, leve, y Carmelo Cáceres Sánchez, de veintinueve años, domiciliado en San Bernabé, 22, pronóstico reservado.

Otros accidentes

Armando Antonio de Nima, portugués, de veintiocho años, fué atropellado en el kilómetro 5 de la carretera de Aranjuez por un automóvil, que se fugó, y que le causó lesiones de pronóstico reservado.

*

Alejandro Prado Fernández, de sesenta y cuatro años, fué asistido en la Casa de socorro correspondiente de lesiones de pronóstico reservado, que le causó el automóvil 32.951 al alcanzarle en la calle de Alcalá.

*

Un «auto», cuyo conductor se dió a la fuga, atropelló en la calle de Alcalá, esquina a Goya, a José Segovia Izquierdo, de sesenta y tres años, que se halla en grave estado.

*

Timoteo Arrazo, de veintitrés años, resultó con lesiones de pronóstico reservado al ser atropellado en la calle de Alcalá por el automóvil 20.905.

El Ayuntamiento de Peñíscola y las capeas

En la sesión del Ayuntamiento de Peñíscola el vecindario promovió un formidable escándalo, pidiendo que se celebren las corridas de vaquillas como de costumbre.

El alcalde le hizo ver la imposibilidad legal de hacerlo, y entonces el vecindario le dió de plazo hasta el martes para conseguir el permiso, amenazando con adoptar medidas de violencia.

Ministerio de Educación, Cultura y Deporte 2012

FUTBOL

EN LOS COMIENZOS DE LA TEMPORADA

Club Deportivo Nacional, 3; Deportiva Tranviaria, 2

En el campo de la Tranviaria se celebró ayer el partido inaugural de la temporada madrileña, contendiendo amistosamente los propietarios del terreno contra el Club Deportivo Nacional.

En los primeros momentos hostilizó con más frecuencia la Tranviaria, cuya línea delantera, reforzada con Alvarito, creaba juego incesantemente, dando que hacer a la defensa blanquiverde, y al veterano Martínez, falto de facultades y de entrenamiento; pero con la buena colocación que siempre le ha caracterizado.

A pesar de ello, los primeros en marcar fueron los nacionalistas al lanzar Menéndez un golpe de castigo que remató de cabeza Calleja. Con el resultado de uno a cero terminó el primer tiempo.

En la continuación los nacionalistas se hicieron dueños del terreno y consiguieron dos tantos consecutivos, obra de Díaz y Cela.

La Tranviaria reaccionó, ayudada por el ánimo que le daba el público, y consiguió otros dos tantos, marcado el primero por Bescós, y el segundo por González, de penalty.

Terminó, pues, el partido con la victoria del Nacional por tres tantos a dos. Los equipos se alinearon así:

Nacional.—Martínez; Solá, Alcántara; Mirallo, Iturraspe, González; Menéndez, Herrán, Díaz, Cela, Calleja.

Tranviaria.—Picorelli; González, Julio; Pozo, Sebastián, Laguna; Almendáriz, Bescós, Alvaro, Moreno, Cartagena.

Oviedo F. C., 1; Athlétic de Madrid, 0

Oviedo, 7.—En partido celebrado ayer en el estadio de Teatinos, el Oviedo F. C. venció por uno a cero al Athlétic de Madrid.

Murcia, 4; Valencia, 1

Murcia, 7.—En el campo de la Condomina se jugó un partido entre el Valencia F. C. y el Murcia F. C., con una entrada muy buena. Los equipos se alinean así:

Valencia.—Nebot; Melenchón, Torregaray; Arilla, Ricard, Conde; Torredeflot, Abdón, Capillas, Cosme, Bonal.

Murcia.—Aizarna; Griera, Areso; Muñoz, Palahí, Vigueras; Antoñito, Escrich, Zamoreta, Aracil, Sornichero.

Al acabar el primer tiempo contaba cada equipo con un tanto. En la segunda parte el equipo local hizo tres tantos.

El equipo local, que jugaba el primer partido en esta temporada, ha causado bonísima sensación. Sobresalieron los locales Griera, Palahí y Escrich.

Por el Valencia, Nebot, que paró lo imparable y que gracias a él el desastre no fué mayor.

Athlétic de Bilbao, 3; Baracaldo, 1

Bilbao, 7.—En el campo de Lasesarre se celebró un partido entre los equipos Baracaldo F. C. y Athlétic de Bilbao. Los equipos se alinearon de la forma siguiente:

Baracaldo. — Urquiaga; Bóveda, Miranda; Salgado, Estanis, Roberto; Eguía, Zabala, Acarregui, Cachelo, Olvarrieta.

Athlétic. — Izpizua; Castellanos, Urquizu; Unamuno, Muguerza, Roberto; Lafuente, Iraragorri, Bata, Chirri, Gorostiza.

Como los árbitros están en huelga, salió José Luis Isasi.

El partido resultó bastante interesante, demostrando los baracaldeses gran codicia; pero el Athlétic se impuso por juego, terminando el encuentro con tres tantos los bilbaínos y uno el Baracaldo.

Ciosvin, 9; Boavista de Oporto, 2

Vigo, 7.—El Ciosvin recibió la visita del equipo portugués Boavista.

Los campeones amateurs de España jugaron con gran entusiasmo y codicia, ganando fácilmente a sus contrarios por el amplio margen de nueve a dos.

Deportivo coruñés, 4; Burgas, 1

La Coruña, 7.—En Riazor se enfrentaron en partido de campeonato regional el Deportivo local y el Burgas de Orense.

Los primeros en marcar fueron los orensanos, por mediación de Varela. Inmediatamente Triana logró el empate, terminando el primer tiempo.

En el segundo los herculinos obtuvieron tres tantos, marcados por Triana y Guix (dos).

El partido fué muy soso.

Racing de El Ferrol, 2; Eiriña, 0

Pontevedra, 7.—En partido de campeonato regional jugaron el Eiriña y el Racing ferrolano. Venció éste por dos a cero.

Los tantos fueron hechos uno en cada tiempo por el delantero centro Miranda.

Celta, 1; Orense, 0

Orense, 7.—Se jugó el primer encuentro del campeonato regional entre el titular y el Celta.

Vencieron los vigueses por uno a cero.

Logroño, 4; Arenas, 1

Logroño, 7.—En el campo de Las Gaunas jugaron los propietarios del terreno y el Arenas.

Ganaron los riojanos, que jugaron muy bien, por cuatro a uno.

El tanto de los de Guecho fué conseguido de penalty.

Malagueño, 3; Balompédica Linense, 1

Málaga, 7.—En el campo del Malagueño se jugó un partido entre el titular y la Balompédica Linense.

Venció el titular por tres a uno.

Sabadell, 4; Español, 2

Barcelona, 7.—De los cuatro partidos señalados para inaugurar el campeonato regional, debido a las circunstancias actuales tan sólo dos llegaron a celebrarse.

Fueron éstos los dos señalados fuera de Barcelona, quedando los encuentros Barcelona-Catalunya y Badalona-Júpiter aplazados hasta el martes.

En Sabadell jugaron el Español y el equipo local, saliendo vencedor este último por cuatro a dos, a pesar del mejor juego desarrollado por el equipo blanquiazul.

Se alinearon los equipos como sigue:

Español.—Mañé; Saprisa, Moliné; Trabal, Loyola, Pausas; Prat, Solé, Edelmiro, Bosch, Juvé.

Sabadell.—Linares; Oro, Sorribas; Queral, Gracia, Martí; Mata, Bertrand, Tena II, Calvet, Roca.

Como puede verse, en este encuentro ha actuado como interior derecha el que hasta ahora había sido medio centro del equipo.

Palafrugell, 3; Martineno, 1

Gerona, 7.—De campeonato jugaron en Gerona el Palafrugell y el Martinenc, debido a que el campo del primero no está en condiciones.

Vencieron los del Palafrugell por tres goals a uno.

Racing de Madrid, 5; América, 4

Méjico, 7.—En el partido celebrado entre el Racing de Madrid y el América de Méjico ha ganado el primero por cinco tantos contra cuatro.

Brasil, 2; Uruguay, 0

Río de Janeiro, 7.—El equipo de la Asociación Nacional de Fútbol del Uruguay ha sido derrotado por el del Brasil por dos tantos a cero. En este partido se disputaba la copa Riobranco.

Campeonato inglés

Londres, 7.—Los resultados de los partidos del campeonato inglés han sido los siguientes:

Primera división.—Huddersfield Town-Cheesca, 1-0; Neweastle United-Grimsby, 2-1; Liverpool-Aston Villa, 2-0; Sheffield Wenesday-Bolton Wanderers, 7-1; West Bromwich-Blackpool, 4-0; Sheffield United-Derby Country, 3-1; Leicester City-Manchester City, 4-0; Portsmouth-Blacburu Robers, 2-0; Everton-Gunderland, 3-2; Middlesbrough-Westtlam, 2-0; Birmingham-Arsenal, 2-2.

Segunda división.—Notts County-Bradford City, 2-0; Bury-Oldham, 2-1; Barusley-Leeds United, 1-0; Plymouth-Millwall, 3-1; Preston N. E.-Southampton, 2-1; Burnley-Stoke City, 3-0; Chesterfield-Charlton Athlétic, 3-2; Manchester United-Swansea, 2-1; Notts Forets-Wolwerhampton, 2-0; Port Vale-Bristol City, 4-2; Tottemham Hotspur-Bradford, 3-3.

Liga escocesa.—Leith Athlétic-Hearts, 2-0; Queen's Park-Ayr United, 3-2; Clyde-Partick Tlustle, 2-1; Falkirk-Airdrieonians, 3-0; Kilmarnock-St. Miwen, 3-0; Morton-Third Lanark, 5-0; Rangers-Celtic, 0-0; Aberdeen-Dundee, 1-1; Hamilton-Motherwell, 2-2; Dundee United-Cowdenbeath, 0-0.

Thompson ha muerto

Glasgow, 7. — John Thompson, considerado como el mejor guardameta internacional, ha fallecido en el Hospital Victoria, a consecuencia de una fractura durante el partido contra la selección de Glasgow, al cual concurrieron 75.000 espectadores, empatando a cero.

SAMI Parches rápidos contra el calor

El Madrid ha vencido al Juventud Ambrossiana, campeón de Italia, por tres tantos a dos

Milán, 7.—Ayer jugaron un interesante encuentro los equipos Juventud Ambrossiana, campeón de Italia, y el Madrid F. C.

El encuentro resultó interesantísimo por el buen fútbol que por ambas partes se vió. El Madrid, no obstante, acusó una potencialidad enorme, y derrotó a su contrario por 3-2.

El resultado causó honda emoción.

Los tantos fueron marcados por Hilario y Regueiro (2).

El Madrid se alineó del modo siguiente:

Zamora; Quesada, Quincoces; Prast, Bonet, León; Marín, Regueiro, Olivares, Hilario, Olaso.

El encuentro fué arbitrado por Móstoles.

Posiblemente jugará el Madrid otro partido en Bolonia y dos en París, donde darán por terminada la expedición.

MOTORISMO

El dirt-track de Ibaiondo

Bilbao, 7.—En Ibaiondo se celebró ayer, domingo, la última reunión de dirt-track, con asistencia de mucho público.

Se disputó primeramente el campeonato de Vizcaya a tres vueltas, salida parada. La lucha fué muy competida, y la final se la disputaron Calvo, Olascoaga y Atorrasagasti, resultando vencedor el primero. En segundo lugar llegó Olascoaga.

Atorrasagasti, que iba en cabeza, se cayó en la tercera y última vuelta.

Luego se intentó batir el record que detenta Otero, a una vuelta, salida lanzada, participando Bird, Viñals, Otero, Blake y Rice; pero todos ellos invirtieron más de veinte segundos, no pudiéndose adjudicar el premio en metálico concedido por los socios del Club Marítimo del Abra.

La carrera handicap a cuatro vueltas, salida parada, resultó muy interesante, venciendo en la final el vizcaíno Calvo, y en segundo lugar Rice. Bird y Viñals tuvieron la desgracia de caer en las curvas.

Finalmente tuvo lugar un desafío para disputarse un premio en metálico entre Viñals y Blake, a tres vueltas, salida lanzada, llegando en primer término el inglés, y un quinto de segundo después, Viñals.

La prueba de la cuesta del Cristo

Bilbao, 7.—Ayer se celebró la segunda carrera internacional en la cuesta del Cristo para motocicletas y automóviles.

Numeroso público presenció desde ambos lados de la carretera la lucha de los participantes. El resultado fué el siguiente:

Motocicleta.—Categoría 250 c. c.: Primero, Ignacio Faura, que invirtió en el recorrido de 1.500 metros 1 m. 18 s y 2/5, a una media de 68,877. Segundo, Boulanger, sobre Alcyon, en 1 m. y 20 s. Tercero, Oujo, en 1 m. y 22 s.

Categoría 350 c. c.: Primero, Rubio, en 1 m. y 14 s., a una media de 72,973. Segundo, Naudon, sobre Velocette, en 1 m. 18 s. y 3/5. Tercero, Federico Viñals, en 1 m. y 19 s. Cuarto, Arche, en 1 m. y 21 segundos.

Categoría 500 c. c.: Primero, Edouard Lafont, en 1 m. y 13 s., a una media de 73,972. Segundo, Joaquín Vidal, en 1 m. 14 s. y 3/5. Tercero, Jim Douglas, en 1 m. y 16 segundos.

Motos con sidecar: Primero, José María Picaza, en 1 m. y 36 s. Segundo, Alfredo Cuesta, en 1 m. y 37 s. Tercero, Ignacio Faura, en 1 m. 42 s. y 1/5.

Coches de turismo: Primero, L. M. Lafont, en 1 m. 56 s. y 2/5.

Coches de carreras: Amadeo Tarabusi, en 1 m. y 25 s.

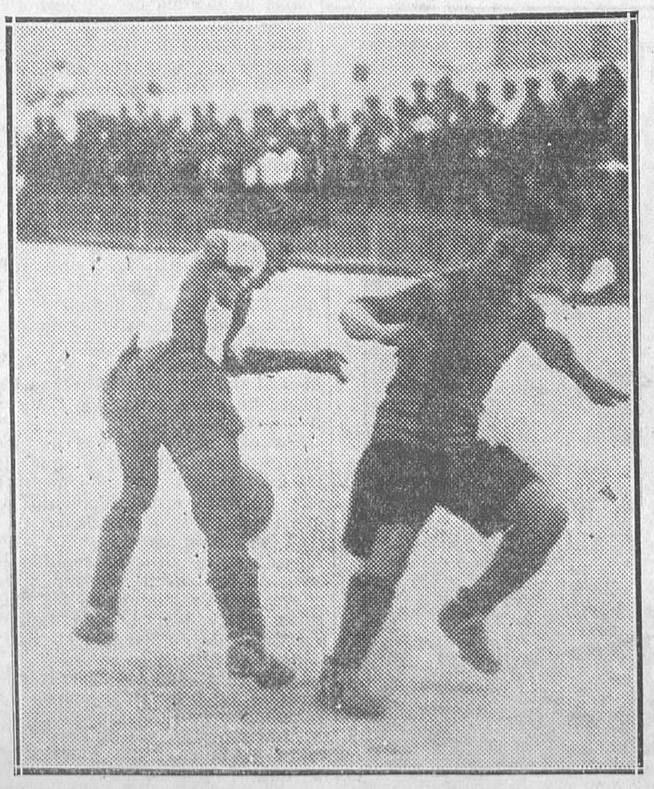

EL PRIMER PARTIDO DE LA TEMPORADA.—Una jugada del partido amistoso jugado el domingo entre los equipos de la Tranviaria y el Nacional. (Fot. Alfonso.)

CARRERAS DE GALGOS

Las pruebas del domingo

El domingo se inauguró la nueva pista para galgos en el Stadium. La tarde, agradable, atrajo una gran afluencia de público, tanto en preferencia como en general.

Se registraron varias sorpresas, lo que se explica por el cambio de pista. Dichas sorpresas dieron lugar a grandes dividendos, a 57, 88 y hasta 116 pesetas por duro en la entrada de preferencia.

He aquí los resultados detallados:

Primera carrera (lisa), tercera categoría, 475 pesetas; 525 yardas.

1, «Obispo», de Julián Rodríguez; 2, «Malagueña», de Guillermo Ordóñez.

Tiempo: 34 s. 2/5.

Ganador, 33,20; colocados: 10,70 y 2,20.

Segunda carrera (lisa), 920 pesetas, 525 yardas; tercera categoría. Final de la copa de Verano.

1, «Divided Affection»; de Carmen de la Torre Gosálvez; 2, «Pompeya», de Miguel Díaz Custodio; 3, «Lola IV».

Tiempo: 33 s. 3/5.

Ganador, 5,60; colocados: 2,20, 2,50 y 2,30.

Tercera carrera (lisa), cuarta categoría, 375 pesetas; 500 yardas.

1, «L'Eneo», de José Luis Ruiz; 2, «Carmela», de Luis Schumer; 3, «Cateto», de Alejandro Martín.

Tiempo: 33 s. 4/5.

Ganador, 8,80; colocados: 2,40, 1,90 y 1,90.

Cuarta carrera (lisa), segunda categoría, 475 pesetas; 525 yardas. Primera eliminatoria de la copa «Fashionable Shade».

1, «Paje Real», de Miguel Díaz Custodio; 2, «Melksham Rock», de Felipe Sánchez Cabezudo.

Tiempo: 33 s. 3/5.

Ganador, 11,30; colocados: 6 y 4,70.

Quinta carrera (lisa), segunda categoría, 475 pesetas; 525 yardas. Segunda eliminatoria de la copa «Fashionable Shade».

1, «Novela», de José M. F. Valderrama; 2, «Occulist», de María de Cendra.

Tiempo: 34 s. 4/5.

Ganador, 3,40; colocados: 2,20 y 4,30.

Sexta carrera (lisa), segunda categoría, 475 pesetas; 525 yardas. Tercera eliminatoria de la copa «Fashionable Shade».

1, «Bujn Mabs», de misstres Wilding; 2, «Tosca III», del duque de Pastrana.

Tiempo: 33 s. 2/5.

Ganador, 2,10; colocados: 1,60 y 1,90.

Séptima carrera (vallas), tercera categoría, 323 pesetas; 500 yardas.

1, «Lista», de Mariano Bernabé; 2, «López II», de Alonso R. Retana.

Tiempo: 34 s. 1/5.

Ganador, 17,50; colocados: 6,10 y 2,20.

NOTABLE REFUERZO

Alfonso Olaso firmó anoche su ficha por el Deportivo Nacional

El buen jugador que fué del Atlétic Club madrileño, y que la pasada temporada figuró en las filas del Club Deportivo Castellón, Alfonso Olaso se comprometió anoche a actuar este año con el Club Deportivo Nacional, cuyos dirigentes están dispuestos a formar un excelente conjunto, a juzgar por los propósitos que les animan.

Debido a la adquisición hecha por el Club verdiblanco, esta temporada veremos de nuevo en nuestros terrenos deportivos a uno de los jugadores que más se han destacado en nuestros campos.

BALONCESTO

Madrid F. C., 22; Soutchanth-Boys, 6

En Chamartín se efectuó el partido revancha entre el Madrid y la selección de estudiantes suramericanos Soutchanth-Boys.

Al mando del árbitro Gil, del Club Rayo, formaron así los quintetos:

Madrid F. C.—Cabrera, Middelman, Hermes, Ortega y Arnáiz. A este último, por una ligera lesión, le substituyó en la segunda parte Villate.

Soutchanth-Boys.—Quintero, Méndez, Sáenz, Huaman y Linares. Este fué reemplazado en el segundo tiempo por Macedo.

Los madrileños dominaron constantemente, ganando el partido por 22 puntos contra 6, siendo los marcadores: Cabrera (cuatro), Middelman (seis), Ortega (diez) y Arnáiz (dos), por el Madrid, y Méndez (cuatro) y Sáenz (dos), por el Soutchanth-Boys.

EN TODAS LAS LIBRERIAS

El molino que no muele

de ANGEL LAZARO

Poesía humana. Emoción pura y honda. Gracia lírica y modernidad.

Con un prólogo autobiográfico de su autor.

Un volumen de 200 páginas esmeradamente editado.

Precio, 5 pesetas

El doctor Oller es reelegido presidente de la Federación Centro por aclamación

Anoche se celebró la asamblea regional de fútbol, convocada por la Federación Centro.

La reunión fué breve y se desarrolló dentro de la mayor armonía, demostrándose con ello la excelente gestión llevada a cabo por el Consejo directivo en el transcurso de la anterior temporada.

Después de aprobarse el acta de la sesión anterior y la Memoria—a la que puso algún reparo el delegado del Club Deportivo Leganés—, se nombró la Comisión inspectora de cuentas, que estará formada por el Athlétic Club, Arenas Sporting y Congosto.

Seguidamente se acordó el presupuesto de la temporada y se concedió la medalla del Mérito al conocido deportista D. Pedro Parajes.

Luego se dió cuenta de varias proposiciones. Algunas de ellas fueron desestimadas y otras, por el contrario, fueron aprobadas.

Al final el doctor Oller pidió a la asamblea una cantidad para aliviar la situación de un jugador que ha quedado inutilizado por un accidente en un partido.

El representante del Club Deportivo Nacional pidió un voto de gracias para el Consejo directivo saliente por su acertada gestión y por la actuación de los representantes en la Asamblea nacional.

Antes de levantarse la sesión se designó de nuevo para ocupar el puesto de presidente al doctor Oller, que tan admirable labor realiza al frente de la Federación Centro desde hace varios años.

PUGILATO

Cinturón de Madrid

En el campo de deportes de la Agrupación Deportiva Ferroviaria se celebraron, con numerosa asistencia de público, las semifinales de este interesante torneo de amateurs.

He aquí los resultados:

Moscas: Miguel Collado y Jose Bustos vencieron por puntos a Angel Larroca y A. Meneses, respectivamente.

Gallos: Manuel Moral vence a Miguel Felices por puntos.

Plumas: Angel Estévez y Emilio Josa vencen por puntos a Juan Hernanz y Rodrigálvarez, respectivamente.

Welters: Cipriano Marcos vence a Almonacid por puntos.

Medios: Julio Picó venció a Agustín Dochao por descalificación por golpe bajo.

Peña vence a Abelardo

Gijón, 7.—En la reunión celebrada en los Campos Elíseos, Peña venció a Abelardo en el segundo «round» por k. o. técnico; Pancho Villa al campeón de Castilla, Burgos, y Sixto Bano a Bujana, de Bilbao.

Carmelino vence a Alós

Vigo, 7.—Se celebró una sesión pugilística con los siguientes resultados:

El campeón asturiano de los gallos, Luis Rodríguez, venció a los puntos al campeón de Galicia, Posada.

El gallego Carmelino, recién llegado de América, venció al valenciano Alós por puntos.

Sobral II, debutante, luchó con el chileno Kelmant. Este, después de besar cuatro veces el tapiz, se vió obligado a abandonar en el segundo asalto.

GRANADA y el Albaicín son la evocación más pura y viva de nuestra historia árabe.

CICLISMO

PRUEBAS CELEBRADAS EL DOMINGO

Subida a la Dehesa de la Villa

Se celebró esta prueba, patrocinada por el Velo Club Portillo.

La clasificación se estableció como sigue:

1, Julián Acero, en 6 m. 34 segundos 2/5; 2, Paco Llana, en 6 m. 42 s.; 3, Eduardo Vicente, en 6 m. 44 s. 1/5; 4, Eduardo Fernández, en 6 m. 50 s.; 5, Fernando Padilla, en 6 m. 54 s.; 6, Regino Toledo, en 6 m. 54 s. 3/5; 7, Gonzalo Tarín, en 6 m. 58 s.; 8, Paco Serrano, en 7 m. 12 s.; 9, Isidoro Fuentes, en 7 m. 12 s. 1/5; 10, Jesús Marín, en 7 m. 13 s.; 11, Bernardino Nieto, en 7 m. 13 segundos 1/5; 12, Mariano Jiménez, en 7 m. 16 s.; 13, Pedro Cuadrado, en 7 m. 16 s. 3/5; 14, Vicente Carretero, en 7 m. 17 s.; 15, Gonzalo Nombela; 16, E. Mencía; 17, Fernando de la Villa; 18, Bernardo García; 19, Pedro García Monje; 20, Gabriel Martínez; 21, Julián García; 22, Juan Fernández; 23, Ramón Robles, y 24, Juan Indurria, en 8 m. 34 s.

Por categorías, los vencedores fueron:

Acero, en primera; Eduardo Vicente, en segunda; Cuadrado, en tercera, y Nieto, en neófitos.

El record de esta carrera sigue en poder de Miguel García, en 5 m. 38 s.

Campeonato escolar

Santander, 7.—Organizado por «El Diario Montañés» se celebró el campeonato escolar ciclista, sobre un recorrido de 32 kilómetros.

Tomaron parte diecisiete estudiantes, ganando Louis Borbón, en una hora y tres minutos, y clasificándose en segundo y tercer lugar, respectivamente, Santiago Gil y Víctor López.

La Vuelta a Cataluña

Barcelona, 7.—Con gran animación y extraordinaria concurrencia se dió la salida, en la plaza de España, a los corredores que toman parte en la Vuelta ciclista a Cataluña, la prueba de más envergadura de cuantas se celebran en España.

La primera etapa, Barcelona-Reus (174 kilómetros), tiene el siguiente recorrido:

Plaza de España, Molins del Rey, Parejá, San Andrés de la Barca, Martorell, Esparraguera, Bruch, cruce Montserrat, Castelloní, Igualada, Aguiló, Santa Coloma de Queralt, Las Pilas, Rocafort de Queralt, Sarreal, Cabra, Pla de Cabra, Valls, Puigcerdat, Vilabella, Argilaga, Tarragona, Vilaseca y Reus.

La carrera se llevó a fuerte tren, y tan pronto como los ases consiguieron destacarse del pelotón de cabeza, se entabló entre ellos una reñida lucha.

En las cercanías de Reus Cardona escapó vertiginosamente, seguido por Cebrián Elís, al que ganó al sprint.

He aquí los primeros clasificados de esta etapa:

1, Cardona, en 6 h. 35 m. 7 s.

2, Cebrián Elís, en 6 h. 35 minutos 15 s.

3, Valeriano Riera, en 6 h. 35 minutos 20 s.

4, José Puig (francés), en 6 horas 35 m. 20 s.

5, Cañardó, en 6 h. 40 m.

Hoy se ha celebrado la segunda etapa de la Vuelta ciclista a Cataluña, Reus-Alcañiz, con un recorrido de 245 kilómetros.

La mayor parte de la etapa se hizo a marcha lenta, librándose la batalla entre los participantes a la subida del collado de Morella, destacándose el grupo que resultó vencedor.

La clasificación de la etapa ha sido la siguiente:

1, Cañardó, 9 h. 49 m. 10 s.; 2, Caballine, 9 h. 49 m. 12 s.; 3, Balbamion, 9 h. 49 m. 14 s.; 4, Simoni, 9 h. 49 m. 15 s.; 5, Cardona, 9 h. 49 m. 38 s.; 6, Maurell, 9 horas 54 m. 54 s.

La clasificación general es la siguiente:

1, Cañardó, 16 h. 24 m. 30 s.; 2, Caballine, 16 h. 24 m. 32 s.; 3, Cardona, 16 h. 24 m. 38 s.; 4, Balbomion, 16 h. 24 m. 54 s.; 5, Simoni, 16 h. 24 m. 58 s.; 6, Maurell, 16 h. 30 m. 14 s.

El gobernador civil ha prohibido se efectúe la etapa que figura en la carrera, Ripoll-Perpiñán-Puigcerdá, por no creerlo procedente en las actuales circunstancias, ya que para ello debería darse un pasaporte colectivo para todos los corredores.

El Comité organizador de la Vuelta está realizando gestiones en Madrid para conseguir la oportuna autorización para la realización de dicha etapa.

La gran prueba París-Brest-París

París, 7.—Se ha verificado en el velódromo de Búffalo la llegada de los corredores de París-Brest-París, la colosal carrera de 1.186 kilómetros, que, como es sabido, se verifica cada diez años: 1891, 1901, 1911, 1921 y 1931. Puede imaginarse lo que representa el esfuerzo de los corredores, que han de cubrir esa enorme distancia sin otro descanso que el que por su cuenta quieran tomarse, naturalmente en beneficio de los contrincantes. Han de vencer, durante dos noches de marcha, la fatiga del sueño. Sin embargo, la carrera de este año se ha disputado al embalaje, ni más ni menos que si se tratara de una prueba de un centenar de kilómetros. La victoria ha correspondido al australiano Opperman, que ha batido por unos largos de máquina a cuatro concurrentes.

Clasificación: 1, Hubert Opperman (australiano), los 1.186 kilómetros en 49 horas 23 minutos 30 segundos; 2, Ghyssels (belga), a tres largos de máquina; 3, Pancera (italiano), a dos largos; 4, Delacroix, a diez largos, y 5, Marcel Bidot.

NATACION

Concurso en Chamartín

Con mucha animación se han efectuado la pruebas que el Madrid F. C. organizó en su piscina de Chamartín, y que servían de preparación para el campeonato de Castilla.

Constaba el programa de carreras individuales y de relevos, y fueron ganadas aquéllas por García Lirio la de estilo libre sobre 200 metros, y por Pablo Hermida, la de 50 metros espalda. La de 3 por 33 metros fué adjudicada al equipo formado por Papworth, Villaverde y Escrivá de Romaní.

En saltos triunfó también Pablo Hermida, y se distinguieron Carlos Alonso y Pina.

Hubo una exhibición de waterpolo, que no puntuaba por su única finalidad de buscar sólo el adiestramiento de los integrantes de los dos equipos.

Un concurso en La Coruña

La Coruña, 7.—Ayer, por la mañana, en aguas de esta bahía se celebró un concurso de natación, participando los equipos del Club Náutico de La Coruña, del Club Náutico de Vigo y del Iberia de La Coruña.

Se obtuvieron los siguientes resultados:

50 metros libre. — 1, Miranda (C. N. C.), 35 s. 2/5; 2, Seripo (C. N. V.), 37 s. 1/5; 3, Prieto (C. N. C.), 37 s. 2/5.

100 metros libre.—1, Miranda (C. N. C.), 1 m. 23 s.; 2, Docet (C. N. V.), 1 m. 26 s. 2/5; 3, Aguinaga (libre), 1 m. 48 s.

100 metros espalda.—1, Chicho (C. N. C.), 1 m. 52 s.; 2, Sequeiro (C. N. V.), 1 m. 57 s.; 3, Escudero (libre), 1 m. 59 s.

200 metros braza.—1, Sequeiro (C. N. V.), 3 m. 32 s.; 2, Chicho (C. N. C.), 4 m. 7 s. 1/5.

1.000 metros. — 1, Castelao (C. N. C.), 19 m. 14 s.; 2, Campanoni, 20 m. 40 s.; 3, Fede, 21 m. 9 s.

Relevos 4 por 50.—1, Club Natación La Coruña, 2 m. 37 s. 2/5; 2, Club Natación Vigo, 2 minutos 43 s. 1/5.

Por equipos resultó vencedor por amplio margen el Club Náutico local.

Campeonato de Guipúzcoa

Se celebró el campeonato de Guipúzcoa de natación a fondo, suspendido el domingo anterior, y como la mar estaba bastante fuerte el recorrido se redujo a 1.200 metros. Participaron trece nadadores, de los cuales se retiraron tres, llegando los demás por el siguiente orden:

1, Jumbeker, en 23 m. 5 s.
2, Jesús González (campeón de Guipúzcoa), en 24 m. 33 s.
3, Moisés Portes, 26 m. 16 s.
4, Antonio Maíz, 26 m. 27 s.
5, Jesús Olalde, 26 m. 50 s.
6, José Antonio Sánchez, 27 minutos 55 s.
7, Jacinto Lasa, 29 m. 4 s.
8, Roque Amunárriz, 32 m. 36 s.
9, Irene Wilner, 32 m. 36 s.
10, X. X., 34 m. 27 s.

Después de las pruebas se verificó en el Club Fortuna el reparto de premios del campeonato de Guipúzcoa y de los campeonatos anteriores.

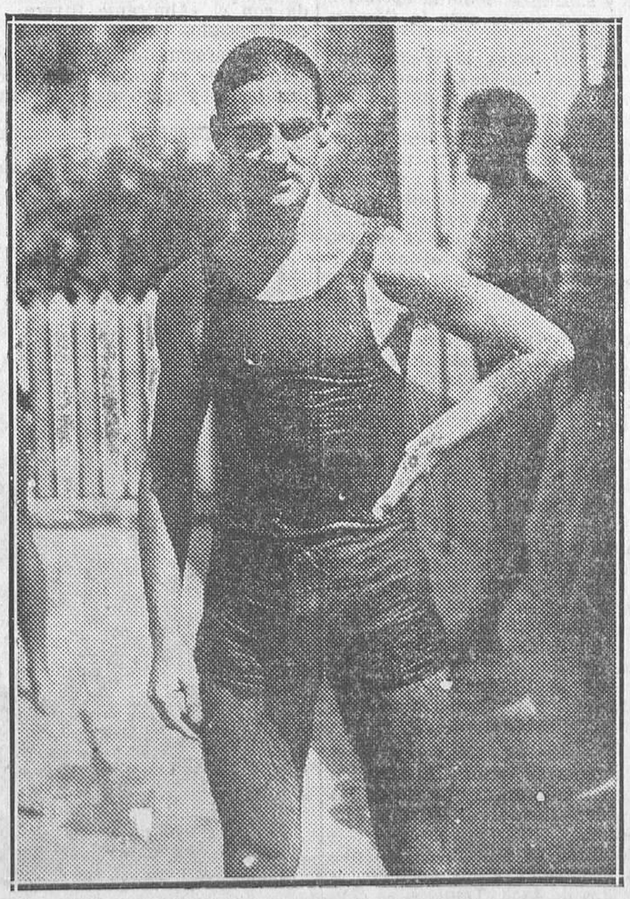

CONCURSO DE NATACION EN LA PISCINA DEL MADRID.—El nadador Sr. Hermida, ganador del concurso de saltos y de los 50 metros de espalda. (Fot. Alfonso.)

Ministerio de Educación, Cultura y Deporte 2012

De enseñanza

La reforma de la enseñanza

He aquí la circular que dirige el Consejo de Instrucción pública a las entidades y organismos que tienen relación con la enseñanza:

«El Consejo de Instrucción pública ha destacado a un plano preferente de sus deliberaciones el compromiso moral que la República tiene contraído de dotar a la nación de una ley renovadora de las instituciones de cultura.

Con ello responde el Consejo al encargo expreso recibido del señor ministro y cumple una de las funciones que desde el primer momento y por iniciativa propia juzgó esenciales a su actuación.

Aunque una ley no tiene nunca virtud por sí sola para garantir la calidad y eficiencia de las instituciones que se propone ordenar, representa, por lo menos, la iniciación de un camino más rico en posibilidades para los propósitos del legislador. Estos, a su vez, contendrán tantos más indicios de éxito cuanto más fundamento haya para contar con que las reformas serán bien recibidas por los llamados a interpretarlas.

Con este fin y con los de aprovechar el mayor número de sugerencias y aportaciones valiosas al contenido y al espíritu de la nueva ley, asegurándole de antemano un amplio sentido democrático, el Consejo, siguiendo la recomendación del señor ministro, invita a cuantos organismos y entidades tengan relación con la enseñanza para que, antes del 15 de Octubre próximo, se hayan reunido y enviado al ministerio un informe en que con respecto a la finalidad de la nueva ley se señalen las orientaciones y aspectos que juzguen pertinentes.»

El problema de la habilitación

Urge resolver el problema de la habilitación del Magisterio primario con cualquiera de las soluciones que han dado las entidades societarias.

Con el aumento de maestros y los nuevos sueldos, el premio de la habilitación asciende a cerca de millón y medio de pesetas. Con esta cantidad pudiera resolverse la protección de huérfanos del Magisterio.

Asociación de Maestros de Getafe

A fin de cumplir lo ordenado por la Nacional y, a su vez, por el presidente de la Provincial de Madrid con respecto al estudio del proyecto de reforma de la enseñanza elaborado en La Granja, así como para cambiar impresiones sobre la situación en que pueda quedar nuestra escuela primaria con motivo de la discusión del proyecto de Constitución del Estado, se convoca a todos los señores socios de este partido judicial a sesión extraordinaria para el día 9 del actual, a las once de la mañana, en el local domicilio de la Nacional, plaza del Angel, 3, Madrid.—El presidente, *Mariano Martín Cofrade.*

El reglamento a cátedras de Institutos

La «Gaceta» publica el reglamento de oposiciones a cátedras, que abarca 36 artículos.

El reglamento no tendrá aplicación para las oposiciones ya convocadas en la actualidad. Las demás cátedras vacantes en Institutos nacionales se anunciarán en convocatoria antes del próximo mes de Octubre.

Escuelas Normales

Se reconoce el derecho al percibo de sus haberes durante el tiempo que estuvo excedente de su cargo de profesor de Dibujo de las Escuelas Normales de Maestros y Maestras de Huesca a D. Ramón Acín Aquilue.

—Se nombra directoras de las Escuelas Normales de Sevilla, Jaén y León, respectivamente, a doña Enriqueta Muñoz Peña, doña María Gómez Martínez y doña Matilde Sánchez Trebol.

—Idem secretarios de las Normales de Maestras de Baleares y Jaén, respectivamente, a doña María Villalonga y doña Heliodora Cruz Artiaga.

—Se nombra profesor numerario de Pedagogía, Historia, rudimentos de Derecho y Legislación escolar de la Escuela Normal de Maestros de Barcelona, con el sueldo que actualmente disfruta, a D. Emiliano Abenza Rodríguez, procedente de la Normal de Alicante.

Comunicaciones

Inauguración de un nuevo servicio

El jueves día 10 se inaugurará la estación radiodifusora de El Grao (Valencia).

Esta estación es la primera que, bajo la dirección y explotación hecha por el Estado, por medio del Cuerpo de Telégrafos, realizará el servicio de radiodifusión.

La estación es costera y hará el servicio radiotelegráfico con los barcos. Pero está combinado este servicio con el de radiodifusión, y así, a las horas concertadas con Unión Radio, es emisora.

La inauguración se verificará a las veintidós del citado jueves, 10 del corriente, con asistencio del director general de Telégrafos y Teléfonos y las autoridades locales, con el siguiente programa:

A las veintidós, Marcha de la ciudad por timbales y clarines; discursos de las autoridades asistentes al acto; concierto por la Banda Municipal de Valencia, compuesto de obras de autores valencianos; lectura por D. Maximiliano Thous; concierto por el trío de la estación. A las veintitrés cuarenta y cinco, noticias de Prensa, servicio especial de Unión Radio. A las veinticuatro, retransmisión de las campanadas horarias y marcha de la ciudad por el carillón del Ayuntamiento. A las veinticuatro y un minuto, cierre de la estación.

La nueva estación de radiodifusión viene a llenar una aspiración mucho tiempo mantenida por la región valenciana.

ELECTRON

Compañía de los Caminos de Hierro del Norte de España

La Compañía de los Caminos de Hierro del Norte de España convoca a un concurso para suministro de 40 toneladas de aceite de oliva para alumbrado y engrase, de acidez inferior a 5,5 por 100.

El suministro deberá hacerse sobre vagón en una estación de la Compañía, en el plazo máximo de treinta días a contar desde la fecha de la adjudicación.

Las ofertas pueden dirigirse en sobre cerrado y lacrado a la Dirección de la Compañía o a la oficina del Servicio de Acopios de la misma (estación del Norte, Príncipe Pío), donde se facilitarán los impresos e información necesarios para este concurso.

La apertura de pliegos se verificará el día 18 de Septiembre, a las diez de la mañana, admitiéndose las proposiciones cerradas y lacradas hasta las dieciocho del día anterior.

Los licitadores depositarán en la Caja Central de la Compañía, situada en la estación del Norte de Madrid, o en cualquiera de las pagadurías establecidas en sus estaciones de Valladolid, León, San Sebastián, Zaragoza, Barcelona y Valencia, hasta el día anterior del concurso en la Caja Central y hasta el día 14 del citado Septiembre en las pagadurías, una suma por lo menos igual al medio por ciento del importe de sus ofertas, en concepto de fianza, como garantía de su proposición, la cual se devolverá a los postores que no obtengan la adjudicación dentro de los treinta días siguientes a la fecha del concurso, en cuyo plazo se les dará aviso del acuerdo tomado.

Los que resulten adjudicatarios habrán de elevar el importe de su fianza hasta el 5 por 100 del importe del suministro, para responder del buen cumplimiento, la que será devuelta a la terminación del suministro, siempre que se haya efectuado el mismo de completa conformidad.

BARCELONA
Pl. Antonio López, 15

URALITA

MADRID
Plaza Salesas, 10

Sucursales y agencias en las principales ciudades de España

VERMUT HISPANO
Francisco Alvarez, Constantina

El número del teléfono de LA LIBERTAD es el 16.428

Radiotelefonía

Programa para hoy

Unión Radio (E. A. J. 7, 424 metros).—A las once cuarenta y cinco, nota de sintonía; a las doce, campanadas de Gobernación; programas del día; a las doce y cuarto, señales horarias; fin de la emisión. A las dos y media, campanadas de Gobernación; señales horarias; concierto: «La verbena de la Paloma», Bretón; «Liebesleid», Kreisler; «Goyescas», Granados; «El milagro de la Virgen», Chapí; «Danza ritual del fuego», Falla; revista cinematográfica, por Fernando G. Mantilla; «El gallo de oro», Rinsky-Korsakoff; «Pajarico triguero», Alonso; «Zarabanda», Corelli; a las tres y media, noticias de última hora; a las tres cincuenta y cinco, información teatral; a las cuatro, fin de la emisión. A las siete, campanadas de Gobernación; cotizaciones de Bolsa; «La Palabra», diario hablado; «Informaciones rápidas a través del mundo», por Adelardo Fernández Arias; programa del oyente; a las siete y media, información de caza; continuación del programa del oyente; a las ocho y diez, noticias de Prensa; información de la sesión del Congreso de los Diputados; a las ocho y media, fin de la emisión. A las nueve y media, curso de iniciación de lengua francesa, por Pedro G. Giraud; a las diez, campanadas de Gobernación; señales horarias; información de la sesión del Congreso de los Diputados; selección de la ópera de Puccini «Tosca»; a las doce, campanadas de Gobernación; noticias de última hora; continuación de «Tosca»; a las doce y media, cierre de la estación.

Programa para mañana

Unión Radio (E. A. J. 7, 424 metros).—A las once cuarenta y cinco, nota de sintonía; a las doce, campanadas de Gobernación; programas del día; a las doce y cuarto, señales horarias; fin de la emisión. A las dos y media, campanadas de Gobernación; señales horarias; concierto: «Las bodas de Fígaro», Mozart; «Sinfonía española», Lalo; «Los claveles», Serrano; «Tres danzas», Granados; «La serranía», M. Romero; «Después de un sueño», Fauré; «Danzas castellanas», García Alonso; «Aida», Verdi; a las tres y media, noticias de última hora; a las tres cincuenta y cinco, información teatral; a las cuatro, fin de la emisión. A las siete, campanadas de Gobernación; cotizaciones de Bolsa; «La Palabra», diario hablado; sección especial: «La mujer», por Matilde Muñoz; programa del oyente; a las ocho, Noticias agrícolas, por Jorge Ribas; a las ocho y diez, noticias de Prensa; información de la sesión del Congreso de los Diputados; a las ocho y media, fin de la emisión. A las diez, campanadas de Gobernación; señales horarias; información de la sesión del Congreso de los Diputados; programa variado; a las doce, campanadas de Gobernación; noticias de última hora; música de baile; a las doce y media, cierre de la estación.

Correo de teatros

CIRCO DE PRICE.—Hoy martes grandiosa función de tarde. 6,30, matinée, con un maravilloso programa. Noche, 10,30, gran función de circo. Exito de Anselmi, los Naró Seiffer y Martineti. Los trapecios volantes y toda la gran compañía.

Sección religiosa

Santos de hoy.—La Natividad de la Santísima Virgen María; Santos Adrián, Teófilo, Timoteo, Fausto, Eusebio, Zenón y Néstor, mártires; Gorbiciano, obispo, y beato Gudila, confesores.

Espectáculos para hoy

COMEDIA.— A las 6,30 (popular, tres pesetas butaca), ¡Di que eres tú!—A las 10,30 (popular, tres pesetas butaca), ¡Di que eres tú!

CALDERON.— (Compañía maestro Guerrero).—6,45, La alsaciana y Miss Guindalera (éxito del día).—10,45 (beneficio de Arturo Lledó), reposición de El chico del cafetín y Miss Guindalera (el éxito de los llenos).

ZARZUELA.—7, Zaragüeta y Lola, Lolita, Lolilla y Lolo.—11, Como los propios ángeles.

VICTORIA (Carrera de San Jerónimo, 28).— A las 6,45 y 10,45, Flores de lujo.

MUÑOZ SECA.—6,45 y 10,54, Venancia la Pitonisa.

MARTIN.—El teatro de la alefría. Inauguración, viernes 11 de Septiembre. Tarde, ¡Duro con ellas! y El gallo (gran éxito. Noche, El nuevo régimen y Peló y Melé (éxito formidable).

LATINA.—6, La gente seria.—7, El terrible Pérez y Los claveles. 10,45, La reina mora y El pobre Valbuena.

FUENCARRAL.— (Compañía de revistas Lino Rodríguez).— 7, Campanas a vuelo.—10.45, Los ojos con que me miras y Campanas a vuelo. (Butacas, las mejores, tarde, dos pesetas; noche, tres.)

CIRCO DE PRICE.—A las 6,30, gran función de circo, con todas las atracciones. Gran éxito.—A las 10,30, grandiosa función de circo, con toda la nueva y gran compañía. Exito mundial.

CINE DE LA OPERA.—(Butaca, una peseta).—A las 6,30 y 10,45, Luces de Gloria y otras.

PALACIO DE LA PRENSA. — (Butaca, 1,50).—A las 6,30 y 10.45, Cinópolis (por Imperio Argentina) y otras.

MONUMENTAL CINEMA.— (Butaca, 0,75).—A las 6,30 y 10,45, Pistas peligrosas y otras.

CINE GENOVA.— (Butaca, una peseta).—A las 6,30 y 10,45, Fascinación y otras.

PALACIO DE LA MUSICA. — (Empresa S. A. G. E.).—Teléfono 16.209.—A las 6,30 y 10,30, El capitán de corbeta, 100 por 100 (sonora, interpretada por Harry Liedtke y María Paudler). (Butaca, desde una peseta.)

CINE AVENIDA.— (Empresa S. A. G. E.).—Teléfono 17.571.—A las 6,30 y 10,30, La princesa del Caviar. (Butaca, desde 0,50.)

CINEMA GOYA.—(Empresa S. A. G. E.).—A las 10,30 (jardín), Ronda nocturna, Don Q., hijo del Zorro. (Butaca, desde 1,75.)

CINEMA ARGUELLES.—(Empresa S. A. G. E.).—Teléfono 33.579.—A las 6,30 y 10,30, El ángel pecador. (Butaca, desde 0,50.)

CINE DOS DE MAYO.—(Empresa S. A. G. E.).—Teléfono 17.452.—Sección continua de 6,30 a 1, El rey de los Cow-Boys. (Butaca, desde 0,25.)

METROPOLITANO. — (Precios populares).—6,45 y 10,45, Revista sonora, El desfile del amor (por Jeanette Mac Donald y Maurice Chevalier).

PARDIÑAS.—6,45, 10,45, Revista Paramount, Su majestad el Nene, Críspulo entre Caníbales, El dios del mar (hablada en español, por Ramón Pereda y Rosita Moreno; emocionantes escenas en el fondo del mar).

CINEMA EUROPA.—A las 6,45 y 10,45, Por los andamios, Noticiario (con la presentación de Miss República) y El séptimo cielo (por Charles Farrell y Janet Gaynor). Mañana miércoles, debut de Balder.

CINE MADRID.—6,30 y 10,30, Modelo improvisada (cómica), A caza de dote (Charles Rogers y Mary Briand), Intromisión (Clive Brook, Evelyn Brent y William Powell). (Butaca, 0,60.)

TIVOLI (Alcalá, 84).—A las 6,45 y 10,45, Noticiarios, Cómica, Dibujos y El embrujo de Sevilla (hablada y cantada en español).

CINE IDEAL.—6 y 10,30, A la orilla de la mar, La lucha por el trofeo (por John Stuart), La juventud tiene sus derechos (por Lee Parry). (Butacas, a 50 céntimos.)

CINEMA BILBAO. — (Teléfono 30.796).—A las 6,30 tarde, Su noche de bodas (por Imperio Argentina).—A las 10,45 noche, Un hombre de suerte (por Roberto Rey).

CINE DELICIAS (Tortosa, 8; teléfono 74.052).—6,30 y 10,30, Cazados al vuelo, Un tío listo y El capitán Carretera. (Butaca, 0,30.)

Imprenta de LA LIBERTAD
Madera, 8

LA MAXIMA CURACION de enfermos del ESTOMAGO e INTESTINOS la ha obtenido el

¡¡SERVETINAL!!

GUMMÁ

SU JUSTA FAMA es debida a millares de enfermos curados, la mayoría desahuciados

UNO DE LOS MUCHOS CASOS

El señor Odón Portas, de cuarenta y cuatro años de edad, residencia en Sitges, propietario del bar Odón (frente estación), se ha presentado en la farmacia de la calle Ancha, número 1, al objeto de firmar en el álbum del SERVETINAL, a cuyo productor está altamente agradecido por haberle curado de una manera radical una grave enfermedad que por espacio de veinte años venía padeciendo en el estómago. Su caso es el siguiente: dilatación de estómago con úlcera (llaga). Fuertes dolores con vómitos continuos durante los veinte años, habiendo tenido últimamente (20 de Marzo de 1931) tres vómitos de sangre que le dejaron en un estado total de abatimiento. A mitad del primer frasco desaparecieron por completo todas sus molestias, encontrándose desde entonces notablemente mejorado, y hoy, 16 de Agosto de 1931, se halla totalmente restablecido, después de haber consumido cinco frascos. Empezó su tratamiento el 10 de Mayo del corriente año. Este es uno de los casos más extraordinarios de curación que hemos realizado con el SERVETINAL, de los múltiples que venimos publicando casi diariamente en la Prensa (siempre con la previa autorización del interesado), por ser el citado caso de una extrema gravedad. Estos casos es necesario que los conozca el público para darles una buena orientación, o mejor dicho, indicarles un camino seguro, infalible para llegar a la curación total de sus dolencias del estómago e intestinos, y al mismo tiempo para desvanecer sus recelos o sospechas, si hay algunos que los tienen, y de los cuales estamos a su entera disposición para darles cuantas pruebas soliciten de la eficacia absoluta y netamente positiva del producto SERVETINAL, ya sea por medio del sinnúmero de cartas y certificados que debidamente firmados recibimos de distintos pueblos de España, ya sea por medio de la multitud de firmas que tenemos estampadas en nuestro álbum y de las cuales podemos, sin ninguna dificultad, probar su autenticidad.

OTRO CASO

Doña Pilar Serra de Querol, con domicilio en Badalona, calle Eduardo Maristany, 95, nos escribe la carta que reproducimos a continuación:

«Señor Gummá.—Muy señor mío: La presente sirve para manifestarle mi más grande agradecimiento por el bien que me ha proporcionado su producto SERVETINAL. Llevaba unos once años padeciendo horriblemente de una úlcera en el estómago con frecuentes vómitos de sangre. Sería imposible detallarle el sinnúmero de medicamentos que inútilmente tomé para combatir dicha úlcera. Por fin, al leer un día el pediódico, me di cuenta de su famoso SERVETINAL y me decidí a tomarlo, a lo cual empecé el día 20 de Marzo último. Al tercer día de seguir su tratamiento me vi muy agradablemente sorprendido por la desaparición total de los dolores que por espacio de ooce años venía padeciendo. Actualmente como de todo, habiendo aumentado mi peso en siete kilos. Sirva mi carta como agradecimiento. Muy atentamente su afectísima segura servidora, PILAR SERRA DE QUEROL.»

La presente carta está a disposición del público en general, y en particular de los que sufren del estómago e intestinos, para la comprobación de su autenticidad.

Exigid el legítimo Servetinal y no admitáis substituciones interesadas de escaso o nulo resultado.

AGRADECEMOS las constantes pruebas de afecto que tanto dentro como fuera de Barcelona constantemente recibimos, y en particular los que firman en el álbum del SERVETINAL, que en la calle Ancha, núm. 1, está a la disposición de los enfermos.

PRECIO, 5 PESETAS

En Centros de específicos y farmacias, y Gayoso, Arenal, 2, Madrid

Ministerio de Educación, Cultura y Deporte 2012

El mejor cigarrillo

Camel

CUCARACHAS
Desaparecen con insecticida en polvos «EL RAYO». BOTE, 2 PESETAS

IMPRECEDENTE. Gran ocasión por esta semana. Nueva remesa en artículos de porcelana, surtido, desde 3,25 kilo. Tazas loza, a 0,25; platos loza, a 3 pesetas docena; especieros, a 0,95. Artículos de madera, precios muy económicos. UNICA CASA
ANGEL RIPOLL
MAGDALENA, 27 (frente a Ave María)

LLOR
MEDICO-DENTISTA
PLAZA PROGRESO, 9, 2.º
Cerrado hasta el 15 de Septiembre.

ALMORRANAS

Curación rápida
Internas externas.
Tubo, 3,50 ptas. Correo, 4.
Venta en farmacias y Abada, 6, Madrid.

CHINCHES
No queda una con insecticida líquido «EL RAYO» 1,25, 2,50 y 5 pesetas bote.

Cocinas Diezma
Las mejores y más baratas. CAVA BAJA, 4.

A plazos TEJIDOS, SASTRERIA, ZAPATERIA, MUEBLES
Lázaro Carmona. Relatores, número 3. T.º 13.101

Para broncear la piel
y evitar las quemaduras del sol
ACEITE DE COCO ESPECIAL, Frasco, 1 peseta.
Preciados, 30, droguería.

La Mascota
Gato, 4. Preservativos. Pidan c.º sin enviar sello.

ANUNCIOS
Carmen, núm. 18

Debilidad
e insensibilidad sexual. Se cura radicalmente con las PERLAS LEROY. Caja, nueve pesetas; por correo, una peseta más. F. Gayoso. ARENAL, 2, y farmacias.

INTERVENCIONES MILITARES Y FUERZAS JALIFIANAS DEL RIF

ANUNCIO

No habiéndose podido celebrar por causas ajenas a la voluntad del Tribunal la subasta del suministro de pienso para el ganado de estas fuerzas jalifianas, anunciada para el día de Agosto último en la «Gaceta de Madrid» número 195 del día 14 de Julio próximo pasado, por el presente y ordenado por la superioridad, se señala nueva fecha que tendrá lugar a las doce horas del día 22 del actual, en Nador, en la secretaría del Juzgado de dicha localidad.

Regirá el pliego de condiciones y modelo de proposición publicado en dicho número de la «Gaceta» con las modificaciones siguientes:

El suministro empezará a partir de la fecha de la adjudicación definitiva y se efectuará durante el último trimestre del año actual, prorrogable tres meses más de 1932, si conviniera a los intereses del Estado.

El ganado objeto del suministro será, según cálculo, el que figura en el estado que se acompaña y se efectuará en las posiciones que también se indican en el referido estado.

El contratista quedará obligado durante la vigencia del contrato al suministro de las fuerzas del Ejército cuando el ministerio de la Guerra lo considere oportuno.

Villa Sanjurjo, 3 de Septiembre de 1931.—El capitán pagador, **Francisco Botas** (rubricado).—V.º B.º: El teniente coronel interventor, **Sánchez González** (rubricado).

TODA CLASE DE PUBLICIDAD
Valverde, 8. Cortés

CASA SOTOCA
MUEBLES DE LUJO Y ESTILO
PLAZA DE CELENQUE, N.º 1 (esquina a Arenal), antes Echegaray, núm. 8
SECCION ECONOMICA Y ALQUILER, ENTRESUELO Y PRINCIPAL

MATA-CHIN...
Preparación líquida; única infalible para la destrucción instantánea y segura de las
CHINCHES
Producto científico garantizado. ¡Usadlo, que los efectos serán sorprendentes! De venta en las droguerías, bazares, farmacias, etc., de toda España. Concesionario: P. Moreno, Mayor, 35, droguería, Madrid.

BALNEARIO DE LEDESMA. Gran hotel
Reumatismo en todas sus formas, ciática, parálisis, histerismo, piel, escrofulismo, herpetismo, catarros y bronquios. Coche en la estación de Salamanca.

PERITOS AGRICOLAS ACADEMIA GASPAR VELAZQUEZ.—Pídanse reglamentos y resultado exámenes a HORTALEZA, 130.—Magnífico internado

Anuncios clasificados por secciones. Cada palabra, VEINTE CENTIMOS

ALMONEDAS

Gran liquidación de muebles 50. 0/0 rebaja. Luchana, 33, y Trafalgar, 4.

¡Ganga! Armario haya dos lunas grandes biseladas, con bronces, 140 pesetas. Inmenso surtido en camas doradas y niqueladas desde 110. Santa Engracia, 65.

Comedor completo gran lujo, 450 pesetas. Armario haya barnizado, bronces, luna grande biselada, 90. Santa Engracia, 65.

Cama, colchón, almohada, 50; comedor moderno, lunas primera, 500; alcobas, comedores, sillerías, jacobino. Camas doradas, armarios y todas clases muebles, buenas calidades. Precios económicos. Luna, 13. Silva, 49.

Colchones, 12 pesetas; matrimonio, 35; lana, 50; matrimonio, 10; camas, 15 pesetas; matrimonio, 60; sillas, 5 pesetas; lavabos, 15; mesa comedor, 18; de noche, 15; buró americano, 110 pesetas; aparadores, 60; trincheros, 70; armarios, 70; dos cuerpos, 110; despachos, 225; alcobas, 350; comedores, 275; hamacas, 10. Constantino Rodríguez, 36, tercer trozo Gran Vía.

Camas doradas sommier hierro, 60 pesetas; matrimonio, 100; despacho español, 500; jacobino, 800; con lunas, 500; estilo español, chipendal y pianola. Estrella, 10. Matesanz, diez pasos Ancha.

Para mayor facilidad del público, tenemos establecidos quioscos, donde se admiten estos anuncios: glorieta de Ruiz Jiménez (Cuatro Caminos), plaza de Pontejos, Alcalá (frente a Apolo) y Alcalá (frente al Banco Español del Río de la Plata).

ALQUILERES

Exterior Mediodía, baño, ascensor, baratísimo; interior, 60. Diego León, 55.

Garaje alquílase para dos coches con luz y agua. Serrano, 79. Teléfono 55.459.

Tienda dos huecos, cincuenta pasos Pardiñas, cedo cualquier precio. Teléfono 31.292.

Alquílanse locales para tiendas, almacenes o garajes en carretera Maudes, 10, frente campo fútbol de Madrid.

Necesito local para industria, buenas luces, 150 metros cuadrados o más. Castillo. Preciados, 1. Seip.

Para encontrar piso rápidamente infórmese Seip. Preciados, 1.

Alquilo cuartos Mediodía a 60, 70 y 115. Cristóbal Bordiú, 37 (Ríos Rosas).

Exteriores todo confort, 55, 60 duros. Glorieta Iglesia, 4.

Cuarto saneado, 30 pesetas. — Merelles, 43 (Puente Vallecas).

Alquílase local con vivienda para oficinas, academia, industria, 150 pesetas. Plaza Conde Miranda, 1.

Exteriores soleados, baño, seis piezas, 19 duros; interiores, 13 duros. Tranvías 27 y 37. Calle Bustamante, 9-11.

Esquina Santa Engracia exterior, 110 pesetas; tienda espaciosa, Maudes, 7.

Por una cantidad muy modesta LA LIBERTAD le proporciona la ocasión de conseguir lo que pretende.

AUTOMOVILES

Compra, vende, cambia los mejores automóviles. Santodomingo. Particular de Vallehermoso, 8.

Enseñamos conducción, mecánica automóviles. Escuela Automovilistas. Alfonso XII, 56.

Carnet, conducción, mecánica taller, reglamento, 100 pesetas. Paseo Marqués Zafra, 18.

Neumáticos ocasión. Cubiertas desde 30 pesetas; cámaras, desde 7.—Malasaña, 24.

Enseñanza, conducción, mecánica, reglamento: todo 50 pesetas. Arenal, 27. escuela.

¡Neumáticos ocasión! ¡Todas medidas, baratísimos! «Feristone».—Gonzalo Córdoba, 1. Teléfono 41.194.

Automovilistas. En el día servimos, sin competencia, cualquier accesorio mecánico o eléctrico; todas marcas, O. E. M. Carmen, 41.

LA LIBERTAD se lee por todas las clases sociales, y, por tanto, la propaganda que de cualquier producto en ella se hace es la más eficaz.

CASAS Y SOLARES

Se vende solar, 3.037 pies. Razón: O'Donnell, 100 (Tetuán de las Victorias).

Vendo dos casas, buena orientación, muy baratas. Vallehermoso, 95 provisional, segundo 3.

COLOCACIONES

Demandas y Ofertas
Diez cts. palabra

DEMANDAS

Facilítase rápidamente personal todos empleos y servicio doméstico. Preciados, 1. Seip.

Guardia civil retirado ofrécese para oficina o análogo, referencias inmejorables, pocas pretensiones. Alberto Aguilera, 5.

Para dar lecciones a domicilio primera enseñanza, precios módicos. L. Jiménez. Narváez, 72, piso cuarto, número 24.

Asistenta se ofrece. — Santa Brígida, 23.

Señora viuda acompañaría señora o cuidaría caballero. San Bernardo, 112, primero. — Concha Martínez.

OFERTAS

Licenciados Ejército. — Muchos destinos públicos, fácil adquirirlos. Infórmese Preciados, 1. Seip.

Empleos de todas clases y servicio doméstico facilítalos rápidamente Seip. Preciados, 1.

¡¡Trabajadores!! Problema vida resuelto aprendiendo casi gratis conducción automóviles. Escuela Automovilistas. Arenal, 27.

Enseñamos conducción, mecánica automóviles. Escuela Automovilistas. Alfonso XII, 56.

Licenciados. 800 destinos, expedientes jefe Guardia civil retirado. Avenida Dato, 12.

Colocaciones, empleos rápidamente gestionamos, pagando después. Oficina tardes. Montera, 10.

Rapidísimas colocaciones, pagando después, porterías, chófers. Avenida Dato, 12.

Licenciados Ejército. — Destinos públicos. Informes Centro Gestor. — Carretas, 31.

Faltan chicos, chicas hacer muñecas. Salaberry, 8 (final calle).

Zapateros. Hace falta oficial de composturas y nuevo. Calle del Ferrocarril, número 6. Moreno.

Se necesita cocinera que lave pequeña ropa, joven, aseada, buenas recomendaciones. Se paga buen sueldo. Presentarse, de cuatro y media a siete. Villanueva, 8.

Necesito chico para recados. San Mateo, 22.

Aprendizas faltan flores artificiales. Bolsa, 3, piso cuarto.

Falta aprendiz adelantado sillero, seis pesetas jornal. Amparo, 107.

Peletera. Falta ayudanta de maquinista. Jesús del Valle, 18.

Necesito maquinista y ayudantas de pantalones de confección. Abades, 13, segundo.

Necesito buenas ayudantas y aprendizas modista. Avenida Pablo Iglesias, 26, segundo A.

Partos. Consultas reservadas, económicas. — Jorge Juan, 55.

Estos anuncios son muy leídos por el público femenino, que siempre ha representado entre nuestros lectores un núcleo muy importante.

COMPRAS

Pagamos mucho alhajas, objetos oro, plata. Pez, 15, 17.487 (antigüedades).

Entre un número de lectores tan considerable como el nuestro, los anuncios de esta sección son de verdadera eficacia.

Para los anuncios de esta sección dirigirse a Valverde, 8. Cortés.

Rayos X. Reconocimientos, cinco pesetas; especialista enfermedades estómago, hígado, intestinos, estreñimiento. Curación sin operar. Corredera Baja, 5.

Consultorio doctor París, Romanones, 2. — Piel, sífilis, venéreo, impotencia, blenorragia, complicaciones de la misma, tratamientos modernos hasta completa curación. Diez una, cinco-nueve.

El obrero, el modesto empleado, etc., que no puede satisfacer una cantidad crecida por una consulta médica, se orientan por este consultorio económico nuestro que, si usted utiliza le proporcionará una gran clientela.

Médico, venéreo, sífilis. Consulta económica. Fuencarral, 89.

Cursos trimestrales taquigrafía en A. T. M. P., Corredera Baja, 21. Clases diarias, Profesor D. Miguel Puyou. Cuota trimestral, cinco pesetas. Inscripciones hasta 30 Septiembre.

Los anuncios de esta sección son eficacísimos, pues llegan al público que a usted le interesa: a la juventud que estudia y se instruye, que lee nuestro periódico por las firmas que en él colaboran.

ESPECIFICOS

Tónico nervioso y reconstituyente Fongué. Venta Centros específicos.

Purgante Mabú inofensivo y muy agradable al paladar. No irrita el intestino. Farmacias.

Se cede gabinete para matrimonio o dos amigos. Larra, 15, principal izquierda.

Pensión completa, 4 pesetas. Corredera Baja, 18, principal.

Tanto para ofrecer alojamiento, como para solicitarlo, debe usted utilizar esta sección, en la seguridad de que rápidamente y por un precio muy económico le proporcionará lo que desea.

LIBROS

La librería Beltrán, Príncipe, 16, los sirve todos.

Para los anuncios de esta sección dirigirse a Valverde, 8. Cortés.

MOTOCICLETAS

Indian nueva, dos cilindros, vendo. Abascal, 5, tienda.

PERDIDAS

Pérdida caja cuatro sombreros, Gran Vía a Arenal. — Gratificarán: Concepción Arenal, 3.—Morales.

El mejor resultado para estos anuncios, se obtendrá cuanto mayor sea la circulación del periódico donde aparezcan. LA LIBERTAD con su enorme difusión, es el que más le conviene.

TRASPASOS

Traspaso bar acreditadísimo, barrio concurrido, casi regalado. — Seip. Preciados, 1.

Traspaso establecimiento céntrico. Fúcar, 1, portería.

Admito socio o traspaso negocio. Conpra, venta, grandes rendimientos. Correspondencia Agencia Laguno. Navas Tolosa, 5.

Traspaso bar perfecto estado instalación, barrio obrero paso, no poder atender. Herrero. — Ferraz, 13.

Ausencia magnífico negocio. Santa Lucía, 3. López.

Fotografía traspaso. Facilidades de pago. — Cervera (Valladolid).

Traspaso peluquería, sitio céntrico. Razón: León, 20, vaciador.

Cualquier negocio será fácilmente traspasado si lo da a conocer por esta sección.

VARIOS

Estos anuncios admítense en Preciados, 1. — Seip.

Certificados Penales y últimas voluntades en veinticuatro horas. Redacción instancias y presentación oposiciones y demás. Preciados, 1. — Seip.

Habitación amueblada con derecho cocina, muy céntrica, para matrimonio solo deseo. Detallen. Federico. Carretas, 3.

Cine Legazpi. Arriéndase el bar.

La loción Ron para el cabello no tiene rival.

Conoce usted la nueva marca de azul para la ropa Willy? Es la mejor y más económica.

Conservas y salazones de pescados, anchoas, etcétera, marca Garaya. — Pídanse en ultramarinos.

H. U. M. O., prodigiosa creación de laboratorio que ha de producir una verdadera revolución industrial. Indispensable en fábricas y talleres. — Agente mecánico insuperable. Usines, laboratoires: Seinet-et-Oise (Francia).

Relojes y cronómetros «Noncsu», económicos y de duración garantizada.

Pita, pintura esmaltada para muebles. La mejor, 1,25 bote pequeño.—Venta: droguerías importantes.

El mejor jabón para prendas delicadas es el Borisa. Principales droguerías y perfumerías.

Calvos. ¡Gran invento! Usad el prodigioso regenerador Universal, volveréis a tener pelo. Droguerías y perfumerías de importancia.

VENTAS

Cien sillas plegables modernísimas, pintadas al duco. Luna, 24.

Especialidad, arreglo sombreros fieltro. Guinea. Bordadores, 12.

Fábrica camas doradas, baratísimas. Valverde, 1. Bravo Murillo, 112.

Cafeteras, mesas mármol, sillas plegables, mesas, veladores, serpentín. Leganitos, 25.

Vendo los muebles de toda una pensión. — Travesía Ballesta, 7 sencillo, principal izqda.

Comedor, gabinete, armario, despacho, recibimiento español. Lagasca, 57.

Montano. Pianos de esta incomparable marca. Calle San Bernardino, 3.

Cama matrimonio sommiers «Victoria», 100 pesetas. Torrijos, 2.

Camas turcas, 22 pesetas. Torrijos, 2.

Aniseto Venus. Licor Benedette. Exquisitos productos de la Casa Fuster Molinas, de Santa Margarita (Mallorca). De venta en ultramarinos y bares.

Cualquier producto que aquí se anuncie, tendrá fácilmente salida, porque nuestro periódico llega a todas las clases sociales.

Para curar las enfermedades de las vías urinarias

He aquí lo más eficaz, cómodo, reservado, económico y seguro para curarlas sin molestias en pocos días, por antiguas y rebeldes que sean

EN EL HOMBRE
Sin lavajes, inyecciones ni otras molestias, y sin que nadie se entere, sanará rápidamente de la blenorragia, gonorrea, cistitis, prostatitis, uretritis, etcétera, tomando, durante unas semanas, cuatro o cinco Cachets Collazo por día. Calman los dolores al momento y evitan complicaciones y recaídas

EN LA MUJER
Para curar rápidamente la leucorrea (flujos blancos), la metritis, amenorrea y dismenorrea (irregularidades o suspensión de los períodos), basta tomar dos cucharadas al día de la Poción Tónica Depurativa Collazo, y en los casos rebeldes y complicados darse además un lavaje con polvos Collazo

Miles de testimonios de enfermos curados

Los Específicos Collazo están preparados por el doctor Collazo en Rosario (Argentina). Han sido premiados con medallas de oro en París y Roma, registrados en la Dirección de Sanidad de España y aprobados por las autoridades sanitarias de Buenos Aires, Montevideo, Brasil, Chile, Méjico, Perú, Paraguay, Norteamérica y otras Repúblicas americanas. Se venden en las buenas farmacias. Precios: Cachets, 16,25 pesetas; poción, 10 pesetas; polvos, 4,50 pesetas. Pida folletos gratis a A. García, Argensola, 11, Madrid.

Falta chico cerrajero. — Razón: Miguel Servet, 17, hojalatería.

Falta chico recados, buenos informes. Magdalena, 38.

COMADRONAS MANICURAS

Partos. Estefanía Raso, consulta reservada. — Mayor, 42.

Partos. Consulta reservada. Hospedaje embarazadas. Josefina. Pez, 19

Partos. Profesora, consultas reservadas. — Huertas, 29, principal.

Ex profesora Maternidad. Consultas reservadas. Plaza Lavapiés, 4. Teléfono 70.603.

Partos. Luisa Veira, profesora. Consulta. Plaza Progreso, 10.

Partos. Rogelia Santos. Hospedaje autorizado embarazadas. — Glorieta San Bernardo, 3.

CONSULTAS MEDICAS

Piel, venéreo, sífilis, procedimientos electroterápicos; gratis, siete a ocho. Méndez Alvaro, 4.

Especialista venéreo, sífilis. Once una, cuatro nueve. Obreros, 1 peseta. Fuencarral, 73. Santa Bárbara, 2.

Matriz, reconocimientos embarazadas, menstruación, etc. Consulta especial. Doctor Hernández. Duque de Alba, 16. Tres siete.

Vías urinarias, piel, venéreo, sífilis, purgaciones, debilidad nerviosa, sexual, impotencia, espermatorrea, alivio rápido, curaciones perfectas. Clínica Duque de Alba, 16. Once una, cuatro nueve. Provincias correspondencia.

Enfermos sífilis, venéreo, purgaciones, impotencia, matriz. Doctor Cortezo, 4, primero izquierda (entre Atocha-Progreso). Cuatro diez, dos pesetas; especial, cinco.

CORRESPONDENCIA

Rosa. ¡Dime todo! Impacientísimo; ¿y tú? Tuyo, Clavel.

Las noticias llegarán a la persona interesada por medio de esta sección. LA LIBERTAD es el periódico más difundido.

DENTISTAS

Dentista. Plaza Progreso, 16. Mañanas.

ENSEÑANZAS

Academia Anglada. Preparaciones prácticas Bancos, escritorios, cálculos, caligrafía, idiomas, taquigrafía, señoritas, varones. Leganitos, 8

Doctor Ciencias, ayudante Instituto, daría clases academia, colegios. Escribid: Ramos. Prensa. Carmen, 18.

Bromo ferro hemostil, el mejor antineurasténico fortificante del sistema nervioso y reconstituyente de las células empobrecidas.

Neuralgias, jaquecas desaparecen con los sellos Calmez.

Pastillas Banch. Higiene íntima, 2 pesetas cajita.

Sudor. dureza callos, tac., pies, polvos Levis. Buenas droguerías.

HUESPEDES

Hermosas habitaciones exteriores. Desengaño, 16, segundo.

En sitio inmejorable y casa todo confort alquilo preciosa alcoba. Alberto Aguilera, 5, segundo bis derecha.

Hermoso gabinete exterior. Pez, 15.

Alquilo bonita habitación, económica. Mariana Pineda, 14-16, segundo derecha.

ESTOS ANUNCIOS SE ADMITEN EN TODAS LAS AGENCIAS DE PUBLICIDAD; EN NUESTRAS OFICINAS, DE NUEVE DE LA MAÑANA EN ADELANTE; EN LOS

Quioscos de LA LIBERTAD

PLAZA DE PONTEJOS, GLORIETA DE RUIZ JIMENEZ (Cuatro Caminos). Y EN LOS DE VENTA DE PERIODICOS DE LA CALLE DE ALCALA (frente a Apolo), ALCALA (frente al Banco Español del Río de la Plata) Y CASA ATIENZA, AVENIDA DE LA REPUBLICA, 9 (Puente de Vallecas)

Ministerio de Educación, Cultura y Deporte 2012