AÑO XIII MADRID NUM. 3.505

SUSCRIPCIONES

Madrid, un mes .... 2,50 ptas.
Provincias, trimestre 9,00 „

25 EJEMPLARES 1,75 PESETAS

LA LIBERTAD señala a sus lectores y anunciantes : : que es el periódico de más grandes tiradas : :

La Libertad

DOMINGO 14 DE JUNIO DE 1931

Toda la correspondencia debe dirigirse al Director
Apartado de Correos 981

Casa de LA LIBERTAD { Redacción: MADERA, 8 / Administración: SAN ROQUE, 7

Número suelto, 10 céntimos

HEMEROTECA MUNICIPAL MADRID

HABLAN LOS ARZOBISPOS

LA ALARMA DE LA IGLESIA

Es tónica común de todos los documentos recientes emanados de la jerarquía católica en España un lamento mal reprimido por las graves cosas ocurridas aquí y un presagio de otras aún más graves que van a ocurrir.

Nótese que hablan los pastores supremos de una Iglesia que se aferra a los privilegios y fueros de Iglesia oficial, o sea que pretende seguir siéndolo en la España republicana. Parece lógico que hicieran un esfuerzo por comprender al pueblo y sentir con él. Pero no hay nada de esto.

El pueblo se siente en días de renovación y de esperanza. Se goza en su ciudadanía, que le ha sido devuelta; en las reformas que ve acometer a sus gobernantes, no tan audaces como él quisiera; en la corrección de abusos inveterados, en el afronte próximo de tantos y tantos problemas como soslayaba el régimen que cayó, carente ya de iniciativa vital. El pueblo cree en la aurora de un día espléndido.

A la Iglesia la dejan fría esos entusiasmos de los ciudadanos, ese sincero afán de justicia y buen gobierno, esos idealismos, extremistas quizas, pero que contienen el germen de futuros progresos. Ella, que debía ser más sensible que nadie a todo lo noble y justiciero del actual momento español, no sabe sino fruncir el ceño y empuñar la palmeta cual dómine irritado. ¿Qué pastores de almas, qué observadores de conciencias son esos que no han podido apreciar nada levantado, honesto, digno y aun austero en la actitud del pueblo con los poderes que derrocó?

Este fué el tono insoportable de la pastoral del Primado, en la cual culminaban frialdades y reservas ya evidentes en las de sus colegas de mitra. Y éste el tono del documento que los metropolitanos han subscripto (con el mismísimo cardenal Segura a la cabeza) para aconsejar a los fieles «en las actuales circunstancias» una sola política: la defensa de los derechos de la Iglesia.

Y es que la Iglesia siente alarma. Mucho antes ha debido sentirla y por otros motivos. Hace tiempo ha podido ella notar que las masas trabajadoras se apartaban de su lado; que el celibato eclesiástico era un fracaso en la práctica; que el confesonario resultaba un peligro para penitentes y sacerdotes; que el culto en una lengua muerta dejaba vacía el alma; que no se enseñaba religión al niño en la iglesia ni en la escuela; que muy escasos feligreses en cada parroquia comulgaban siquiera una vez al año; que al lado de la indiferencia religiosa surgían ridículas supersticiones; que un régimen político podrido consagraba lo que no era suyo al Sagrado Corazón, marca de fábrica de la Compañía de Jesús. Estas sí que eran cosas para alarmar profundamente. Si no fuera por la excelsa belleza moral del Cristo, por la claridad y fuerza de las páginas del Evangelio (que los llamados «herejes» difunden con más celo que la Iglesia misma), la ruina espiritual de nuestro pueblo hubiera sido ya completa e irreparable.

Sin embargo, nada de esto parece preocupar a la jerarquía, sino sus «sacrosantos e inalienables derechos», «los derechos de que por tantos títulos venía gotando (nótese bien la palabra: «gozando») la Iglesia en España».

Señores arzobispos: la Iglesia, como tal, no tiene otros derechos en relación con el Estado sino los que disfrutan sus miembros como seres humanos y ciudadanos libres. Como a los ciudadanos españoles, gracias al decreto de D. Fernando de los Ríos, se les reconoce ahora por primera vez la libertad de conciencia y de cultos, resulta que es ahora cuando la Iglesia Católica Romana y todas las demás disfrutan del pleno derecho para adorar a Dios según las reglas de su culto respectivo, para enseñar y propagar su dogma y para ejercer su interna disciplina. Estos derechos son «sacrosantos», no porque los disfrute esta o la otra Iglesia a título de «única verdadera» (que el Estado no es quién para conceder ni para negar), sino porque pertenecen a la personalidad humana, defendida por todo régimen liberal mucho mejor que jamás lo hiciera Roma. Y son «inalienables», porque radican en el sujeto humano por ley de naturaleza, y se hallan fuera de toda posible coacción del Estado, si éste es liberal, cosa que a vuestras reverencias no gusta.

¿Qué es eso de calificar de «medida antirreligiosa» lo más puro que se ha legislado sobre religión en España? La República española tiene la gloria, que ya nadie le podrá arrebatar, de haber posibilitado por primera vez en nuestra patria una religiosidad sincera, ni sobornada por el favor ni coaccionada por la represión. Hoy podemos ser piadosos a la vez sin presunción y sin temor.

Y ¿cómo dirá la Iglesia que sea medida antirreligiosa la de substituir en la escuela al maestro incrédulo por el sacerdote creyente? «No es de todos la fe», como San Pablo dice. ¿Por qué han de fingirla los que no la sienten? El maestro debe a sus alumnos una lección más elevada que la del Catecismo: la de la lealtad a la propia conciencia. Ni tampoco es contrario a la religión el que un maestro católico, respetuoso con su honor profesional, evite en la escuela el proselitismo con los niños de padres disidentes o racionalistas. Si tan ferviente católico es, búsque en el terrno particular y amistoso el convencer, sin imposición ninguna, a aquellos padres. Cuanto más sepa despojarse de su posición oficial y más fraternalmente les hable, mejor representará el espíritu del Gran Maestro, que jamás se impuso a los hombres.

Vengan también, precisamente por cristianas, la secularización de los cementerios y la extensión de la capacidad civil para contraer matrimonio a los ex sacerdotes y ex religiosos. Si éstos quieren seguir cumpliendo sus votos, háganlo en buena hora; pero si los sienten como una cadena opresora e injusta, déjeselos libres como a los demás ciudadanos.

Tampoco deben asustarse vuestras eminencias de la separación que vendrá de la Iglesia y el Estado. Bien separados estuvieron en los siglos primitivos, cuando los cálices eran de madera y los sacerdotes de oro. Conténtese Su Santidad el Papa y conténtense vuestras reverencias con los privilegios y garantías que disfrutaron en Roma San Pablo y San Pedro, ya que tanto se ufanan de ser sus sucesores. Acuérdense de que, según la bellísima leyenda, al «Quo vadis?» del Maestro hubo de responder el príncipe de los apóstoles volviendo a Roma, no para afirmar sus derechos sacrosantos e inalienables, sino para morir en cruz y cabeza abajo, por no ser tanto como su Señor.

Es verdaderamente extraña la alarma episcopal. ¿Qué peligros pueden correr esos derechos de la Iglesia con la democracia de una nación «en la que la casi totalidad de la población profesa la religión católica»? Si la casi totalidad de los electores y elegibles son católicos, ¿qué puede temer la Iglesia? ¿Es que no puede fiarse de sus propios hijos? ¿Qué clase de católicos son ésos?

Con sus consejos y sin sus consejos, ya verán los señores arzobispos cómo el pueblo elige la mayoría de diputados constituyentes entre los candidatos que «no» ofrezcan esas plenas garantías de defender los derechos de la Iglesia. Verán más. Que millones de electores favorecerán con su voto justamente a aquellos candidatos que den seguridades de aplicar criterios exactamente contrarios a los que inspiran ese documento de la alarma archiepiscopal. Las Constituyentes serán, no lo que la Iglesia quiera, sino lo que la nación en su totalidad determine.

De esa magna Asamblea saldrá un Poder que para hacer lo justo, lo liberal y lo humano con las Iglesias y con todos los elementos espirituales del país, no necesitará ir de acuerdo con la Santa Sede ni con oficiolismo eclesiástico alguno. Es más: será mucho mejor que no vaya. Su política resultará así más amplia, más generosa y, en fin de cuentas, más cristiana.

ADOLFO ARAUJO

Bellas madrileñitas camino, en la mañana de ayer, de San Antonio de la Florida (Fot. Alfonso.)

COPLAS DEL DIA

Plaza de Luis de Tapia

Vicálvaro, por manos
de su Concejo,
me ha otorgado la gloria
de un azulejo.

En mil pueblos de España,
y en mil confines,
tengo ya un buen puñado
de baldosines...

Ya veis, lectores míos,
que no desbarro
si digo que mil veces
la gloria es barro.

—

Vicalvareña plaza
lleva hoy mi nombre.
¡Gracias da aquí el poeta,
gracias el hombre!...

Mi deseo es que crucen
por la tal plaza
mozas de buen mirar,
mozos de raza.

y que si algún chiquillo
pregunta a un viejo:
«¿Quién fué este Luis de Tapia
del azulejo?...»,

el anciano conteste:
«Pues fué un poeta
que jamás vendió el dardo
de su saeta.

y que hizo al pueblo «coplas»
con la delicia
de que pedía en ellas
pan y justicia.

¡Tal fué el humilde vate
de roja enseña
que hoy rotula esta plaza
vicalvareña!»

—

¡El honor lo he logrado
con fácil traza!...
(¡Yo sin oposiciones
gané mi plaza!...)

¡Lo que quiero es que, andando
la edad futura,
no cambien la presente
nomenclatura!

¡Porque sería triste
que, en un mañana,
la misma plaza fuese
para Albiñana!...

Y que yo murmurase
con decepción:
«¡Breve gloria es la gloria
de quita y pon!»

LUIS DE TAPIA

Comienza la actuación presidencial de Doumer

La transmisión de poderes

París, 13.—Esta tarde ha tenido lugar la ceremonia de la transmisión de los poderes presidenciales.

A las tres menos veinte, en el palacio del Elíseo, el Sr. Gastón Doumergue, rodeado de los ministros, y en presencia de los presidentes y de los miembros de las Mesas del Senado y de la Cámara de Diputados, ha entregado los poderes presidenciales al Sr. Doumer.

Doumergue dió a Doumer una cordial bienvenida y añadió que la nación francesa ha comprobado ya su patriotismo, su carácter y su profunda labor.

«Estas altas cualidades—continuó diciendo—deberán asegurar la salvaguardia de las instituciones republicanas y conservar a Francia en el exterior el puesto privilegiado que le ganaron su sacrificio y su desinterés, tan gloriosa pero tan costosamente.»

El Sr. Doumergue terminó expresando su reconocimiento personal hacia el Parlamento por la leal colaboración que le ha prestado durante su septenario.

El Sr. Doumer respondió dando las gracias y poniendo de relieve el desinterés del Sr. Doumergue, que, negándose a presentar de nuevo su candidatura a la reelección, ha preferido retirarse a la intimidad del hogar, acompañado por la unánime gratitud de la nación hacia el jefe que, inspirando confianza, consiguió resolver las crisis políticas.

El Sr. Doumer añadió que seguirá el ejemplo del Sr. Doumergue y el de sus predecesores, y, después de saludar a los miembros del Parlamento y a los del Gobierno, terminó diciendo:

«Estoy persuadido de que contaré con el concurso de las Cámaras para mantener la legalidad republicana, condición para la paz interior y exterior, paz tan cara para el país después de las pérdidas tan gloriosas, pero tan dolorosas, que soportó heroicamente.»

Continúa el Gabinete Laval

París, 13.—Terminada la ceremonia de transmisión de los poderes presidenciales, el Sr. Laval ha entregado la dimisión colectiva del Gobierno al presidente de la República.

El Sr. Doumer se negó a aceptarla, y, por lo tanto, el Gobierno continúa constituído en la misma forma.

Doumer firma en el Libro de Oro

El conde de Castellane entregó al Sr. Doumer la gran medalla de oro de la ciudad de París, y después el jefe del Estado firmó en el Libro de Oro.

Terminada la recepción, la comitiva presidencial se dirigió otra vez al Elíseo.

Doumergue recobra su calidad de simple ciudadano

París, 13.—A las dieciséis quince el ex presidente de la República Sr. Doumergue salió del Elíseo por la calle del mismo nombre, ocupando un automóvil de un amigo particular suyo, con el cual pasó la tarde hasta tomar el tren para Toulouse.

La visita de Doumer al Hotel de Ville

París, 13.—A las quince cuarenta y cinco el nuevo presidente se despidió del Sr. Doumergue para dirigirse al Ayuntamiento.

El cortejo presidencial iba escoltado por dos escuadrones de la Guardia republicana, y durante todo el recorrido fué muy aclamado el Sr. Doumer.

Al llegar al Ayuntamiento, el señor Doumer, a quien acompañaba el Sr. Laval, fué recibido por el conde de Castellane, presidente del Consejo municipal, y todos los consejeros. Le fueron rendidos los honores correspondientes y la música tocó «La Marsellesa». Terminadas las presentaciones oficiales, el jefe del Estado fué introducido en la sala de actos, donde estaban los ministros, mariscales y miembros de las Mesas del Senado y de la Cámara. El presidente del Consejo pronunció un corto discurso dando la bienvenida al nuevo presidente, «que reúne—dijo—todas las virtudes francesas y todas las virtudes republicanas». Después de evocar la obra del señor Doumer en Indochina y de alabar el papel que desempeñó en la defensa de París a principios de la guerra, el presidente del Consejo municipal se asoció de todo corazón, en nombre propio y en el del Consejo municipal, al homenaje que la Asamblea nacional había rendido a sus méritos eligiéndole como presidente de la República.

El Sr. Doumer dió las gracias a la Municipalidad por la acogida que le tributaba, y dijo que procuraría servir a su patria con todas sus fuerzas para merecer así la aprobación que le concedían por anticipado.

UN ARZOBISPO QUE DIMITE

Santo Domingo, 13.—El arzobispo Nouel ha anunciado que ha presentado ante el Papa la dimisión de su cargo.

ESPEJO DE LAS HORAS

SILENO EN LA FLORESTA

Su barba, su pipa y su chambergo eran no sólo los de un viejo hidalgo español, cuyo pergeño copiaban los bohemios montmartreses que se llamaban fin de siglo cuando era el XIX el que acababa.

Cataluña, la Cataluña de Pompeyo Gener y de Santiago Rusiñol, había acercado Barcelona a París o París a Barcelona. Rusiñol, gran latino, tenía sus afines no sólo en el bulevar de los buenos tiempos de Aureliano Scholl, y de Sardou, y de Sarah, sino en la clara Provenza, con un cielo heráldico de azur, dorada de sol y plateada de olivos. El podía beber el ajenjo en una terraza de Montmartre o de Montparnasse, y el vino de Arlés en la copa de Mistral.

Su cabeza, a lo Alfonso Daudet, patrón de la época, presidía un cenáculo en Barcelona o un rincón de «Lo cau Ferrat», o traía a un saloncillo de teatro madrileño el atisbo burlón de sus ojos perspicaces, que así captaban la maravilla de los paisajes como recogían la silueta del tipo que algún día iría a la escena de una comedia.

Cuando a raíz del novecentismo, y poco después con la llegada de otro catalán luminoso, Enrique Borrás, Madrid recibió, con su anchura cordial, a varios artistas, que desde entonces alternaron su vida en Barcelona, y en sus andanzas por el Mundo y sus estancias en Madrid, Rusiñol, que era el autor de «El místico», bien llegado a nuestra dramática con tan alto introductor de embajadores como Joaquín Dicenta, fué ya conquistado en definitiva por los divanes madrileños. Y Aranjuez, que es en definitiva un gran jardín de Madrid, encontró el pintor tan largamente esperado por los pensiles centenarios, y en los que tantas rosas se habían deshojado sin ofrecerle sus colores.

Hace pocos días veía yo otra vez al patriarca de los paisajes en el vergel que era su estudio. Como un sileno paternal, su figura venerable y alegre tenía su digno lugar en la floresta. Con sonrisa indulgente me contaba su reciente absurdo de encontrar profanado el lienzo que pintaba.

—Yo me podía esperar todo—decía con su zumba suave—: que rompiesen el cuadro, que se lo llevasen, todo menos que quisieran colaborar.

Todavía unas tardes más, no ha pasado de ello una semana, conversaba con él junto a la orilla del río en los veladores de su refugio en la Rana Verde. A un lado de nosotros, la gran plaza que lleva su nombre, homenaje ofrecido en una gran fiesta en la que el gran artista dijo que ya que no podía ser el hijo de Aranjuez, prometía ser el abuelo. Y el exquisito gustador de la belleza, conviniendo con nuestras apreciaciones acerca de la decoración del paraje, señalaba la necesidad de que desapareciera una antiestética caseta que el Patronato del Turismo, con un detestable sentido del ornato local, ha puesto allí en medio para desesperación de cuantos amen lo bello y para estorbo de todos.

Habíamos echado cuentas demasiado galanas. Cuando Gabriel Alomar, otro gran felibre, viniese a Madrid antes de partir para su embajada en Roma, iríamos un día, no a comer con Rusiñol, sino a yantar en su presencia, porque Rusiñol ya no comía. Aun hace unos tres días, Andrés Nin me decía que si Alomar llegaba pronto, retrasaría su regreso a Barcelona para que fuésemos juntos a rendir el homenaje de nuestra visita al preclaro Santiago.

Y Rusiñol, como el que se quiere marchar sin hacer ruido, ha partido de pronto para el gran viaje. Aquella retina que guardaba el encanto de los jardines románticos, laberintos de boj, fontanas de paganía, estatuas neoclásicas, pinos de Mallorca, cipreses de Tívoli, cristal de la mañana, melancolía véspera, alamedas que la alquimia del otoño trueca en hojas de oro, ha venido a recoger como visión postrera la de sus jardines amados de Aranjuez, donde al lado del Tajo el gran Santiago de las barbas fluviales podía parecer una imagen viviente y amable del padre río.

Poeta, ha muerto cuando el fin de la primavera hace estallar las rosas en la ofrenda vernal. Pintor de los mirtos, merece que una rama de ellos acaricie su frente, que ya tiene un frío de mármol y un resplandor de eternidad.

PEDRO DE REPIDE

Rumania, al lado de Francia

Mantendrá el equilibrio europeo

Bucarest, 13.—El Sr. Maniu, contestando a una pregunta que se le hizo acerca de si Rumania se encuentra al lado de Francia o al de Alemania, ha declarado que Rumania está al lado de las antiguas potencias aliadas, porque sus intereses son idénticos; pero no por ello deja de mantener su puesto en el juego de equilibrio europeo de intereses económicos, que naturalmente varían.

Benoit, sucesor de Porto Riche en la Academia Francesa

Santiago Rusiñol en «sus» jardines de Aranjuez

Ministerio de Educación, Cultura y Deporte 2012

Bolsa y finanzas

LA MARCHA DEL CAMBIO

La gran quietud acusada por las divisas extranjeras en algunas jornadas anteriores se ratifica durante el día de ayer, ya que no varían en lo más mínimo los tipos registrados anteriormente. Por consiguiente, se hacen: Francos, a 38,85; libras, a 43,25; dólares, a 9,9175; liras, a 51,95; francos suizos, a 192,65; belgas, a 138,10, y marcos oro, a 2,355.

Cotizaciones extranjeras de ayer

Bolsa de París.—Renta francesa 3 por 100 perpetua, 89,10; Marruecos 5 por 100, 1918, 516,00; Tab. Filipinas, 3.450,00; Alicante, primera, 550,00; Tánger-Fez, 498,00; Banco de Francia, 15.875,00; ídem de París y Pays Bas, 2.055,00; ídem de la U. Parisienne, 1.036,00; Crédit Lyonnais, 2.260,00; Crédit Com. de Francia, 993,00; Soc. Générale, 1.355,00; P. L. M., 1.479,00; Midi, 1.195,00; Nord, 2.045,00; Wagons-Lits, 212,00; Soc. Gén. d'Electricité, 2.425,00; Peñarroya, 331,00; Riotinto, 1.980,00; Asturiana de Minas, 158,00; Unión y Fénix, 1.850,00; De Beeers, ordinarias, 423,00; Royal Dutch, 20.500,00; The Lautaro Nitrate Co, 269,00; Kuhlman, 513,00; Suez, nuevas, 14.250,00; Caoutchoucs Financ., 82,50; Viscose Française, 7.500,00; Soie de Tubice, ords., 115,00; Portuguesa de Tabacos, 200,00.

Orientación: floja.

Bolsa de Londres.—Chade, 10,75; Hidro Electric, 17,50; Snia Viscosa, 7,00; Empréstito guerra, 103,06; Consol. inglés 2 1/2 por 100, 59,87; Argentina Rescis, 80,00; Céds. argentinas, 30,00.

Bolsa de Berlín.—Chade, A, B y C, 225,75; A. E. G., 75,75; I. G. Farben, 110,00; Deutsche Bank, 100,25; Banco Alemán Trans., 58,00; Reichsbank, 116,00; Norddeutsch Lloyd, 40,25; Siemens Schuckert, 92,75; Daimler Motoren, 17 1/8; El. Licht and Kraft, 88,00.

Bolsa de Bruselas.—B. Belge pour l'Etr., 850,00; ídem de Bruselas, 670,00; Sofina, ords., 15.250,00; Asturiana de Minas, 218,00; Chade, A, B y C, 9.575,00; ídem, D, 1.870,00; ídem, E, 1.840,00; Barcelona Traction, 416,25; Brazilian, 571,25; Sevillana de Elect., 1.700,00.

Orientación: apenas sostenida.

Bolsa de Milán.—Renta Ital. 3 1/2 por 100, 71,40; Consol. italiano 5 por 100, 83,32; Banco de Italia, 1.555,00; Banca Com. Italiana, 1.302,00; Banco de Roma, 103,00; Navigazione Gen. Ital., 322,00; Montecatini, 149,00; F. I. A. T., 192,00; Adriática, 168,00; Soc. Ital. Pirelli, 582,00.

Bolsa de Nueva York.—Nat. City Bank Bid. Price, 74,75; Inter. Tel. and Tel., 26,00; Pensilv. Rail., 50,50; Atchinson-Topeka, 158,75; Allied Chemical, 117,00; Radio Corporat., 15,75; Standard Oil N. Y., 35,50; Electric Bond Co, 34 1/8; American Telegr. and Teleph., 169,25.

Orientación: sostenida.

Precios de compra de monedas y metales preciosos

(Información de Corralés hermanos)

Alemania, los 100 marcos, 223,35 pesetas; Argentina, los 5 pesos, 45; Australia, la libra, 45,35; Austria, el ducado, 21,30; Austria, las 20 coronas, 37,75; Austria, los 25 schillings, 32,75; Bélgica, los 100 francos, 185; Brasil, los 10.000 reis, 50,85; Bulgaria, las 100 levas, 180; Canadá, el dólar, 9,32; Colombia, los 10 pesos, 90; Costa Rica, los 10 colones, 43,40; Cuba, el peso, 9,60; Chile, los 10 pesos nuevos, 34; Ecuador, los 10 sucres, 45,40; Egipto, la libra, 45,80; Escandinavia, las 10 coronas, 25.

España (185 por 100).—Alfonsos, 46,25 pesetas; isabelino, 46,75; onzas, 148; cuartas de onza, 37; onzas peluconas, 149,60; Estados Unidos, el dólar, 9,60; Finlandia, las 10 marcas, 18; Francia, los 100 francos, 185; Guatemala, los 10 pesos, 90; Holanda, los 10 florines, 37,45; Inglaterra, la libra, 46,65; Italia, las 100 liras, 185; Japón, los 10 yens antiguos, 46,50; Japón, los 10 yens nuevos, 93; Méjico, los 10 pesos, 46,50; Méjico, la onza, 144; Perú, la libra, 45,35; Portugal, los 10.000 reis, 100,70; Rumania, los 10 leis, 18; Rusia, los 10 rublos (Nicolás II), 48; Servia, los 10 dinars, 18; Suiza, los 100 francos, 185; Transvaal, la libra, 45,35; Turquía, la libra, 41; Venezuela, los 10 bolívares, 18.

Plata moneda.—Española y extranjera, el duro, 1,80 pesetas; ídem fraccionaria, el duro, 1,60; Estados Unidos, el dólar, 6,40; Inglaterra, la libra, 32.

Metales preciosos.—Barras de oro fino, el kilo, 5.800 pesetas; barras de plata, el kilo, 85; platino, el gramo, 8.

Balance del Banco de España

(En millones de pesetas)

	6 Junio 1931	13 Junio 1931	Diferencia
ACTIVO			
Oro en caja	2.424,2	2.424,6	+ 0,4
Idem en poder de corresponsales	112,5	109,08	— 3,42
Descuentos	916,8	973,1	+ 56,3
Pignoraciones	1.508,2	1.466,1	— 42,1
Cuenta corriente del Tesoro	128,3	119,9	— 8,4
PASIVO			
Billetes en circulación	5.294,0	5.259,4	— 34,6
Cuentas corrientes	822,2	832,2	+ 10,0
Ganancias y pérdidas	46,3	49,3	+ 3,0
Cuenta corriente del Tesoro	111,2	106,6	— 4,6

EL NUEVO GOBERNADOR

Toma posesión don Emilio Palomo

Se la dió el subsecretario

Ayer, a las cinco de la tarde, tomó posesión del Gobierno civil de Madrid D. Emilio Palomo.

Dió posesión del cargo al señor Palomo el subsecretario de Gobernación, quien en unas breves frases hizo resaltar la personalidad de aquél y las cualidades que le adornan.

A continuación habló el gobernador entrante, diciendo que él era un hombre formado en la calle y, por tanto, de grandes rebeldías, que irían suavizándose hasta desaparecer a su paso por estos cargos, y que esperaba poder laborar desde su nuevo destino en pro de la República con toda intensidad.

Después saludó cordialmente a los funcionarios del Gobierno, a los que requirió para que le prestasen leal y sincera colaboración.

El secretario del Gobierno civil, Sr. Pastrana, dió la bienvenida al Sr. Palomo en breves y cariñosas frases, y con esto terminó el acto.

Una nota del gobernador dimisionario

Ayer tarde el Sr. Ortega y Gasset (D. Eduardo) facilitó a la Prensa la siguiente nota:

«El pueblo de Madrid, en el día memorable de la proclamación de la República, me dió directamente posesión del Gobierno civil de Madrid. Durante los dos meses que he ejercido ese cargo, tan honrado por haber sido otorgado directamente por la soberanía popular, he creído proceder como corresponde a una autoridad democrática, dando a la opinión cuenta de cada uno de mis actos de gobierno y de sus causas. Ahora, al abandonarle, he de cumplir también con el mismo deber.

He procurado poner al servicio de mis funciones la máxima atención y sacrificio de que soy capaz con toda ausencia de espíritu de partido, sujetándome a la más estricta imparcialidad. He hecho cuanto me ha sido dable por defender en estos primeros momentos de consolidación y organización el régimen republicano, intentando desarraigar con el estímulo de la ciudadanía de los pueblos, secularmente oprimida, el viejo caciquismo monárquico, dispuesto para seguir actuando a adoptar el disfraz republicano. Pero mis bien intencionados propósitos, que con satisfacción he visto alentados por la opinión, no han encontrado el apoyo del ministro, sin el cual la gestión de un gobernador es ineficaz, estéril y sometida a inútiles enojos. Los elementos de la derecha ex monárquica, heridos por mí, aún más que por tal calidad por representar el oprobioso caciquismo, que envilece y paraliza la vida orgánica de nuestros pueblos, encontraban eco en la autoridad superior, hasta el punto de que el ministro, al expresarme ayer la inconciliable disparidad de criterio que reinaba entre él y yo, me dijo que con mi gestión tenía «aterrada a la opinión conservadora de la provincia». Y ello me lo expresa el día en el que daba prueba perfecta de la tolerancia y respeto para todas las ideas de nuestra República con la publicación de una nota en la que defendía a un sacerdote frente a una agresión tosca e inculta.

Lo que ocurre es que la raíz de mis convicciones, hundida en la profundidad de muchos años de sacrificio y de lucha, que la garantizan ante mí mismo, no puede consentir que se confunda la tolerancia y la imparcialidad con los deberes fundamentales de defensa de la República, entre los cuales es el primero el evitar que ésta se contamine e inocule de los vicios e infectas lacras de la monarquía.

No nos basta que se haya ido el ex rey. Es preciso que con él desaparezcan las corruptelas del sistema alfonsino. Por eso al presentar mi dimisión de gobernador ante el pueblo mismo que me otorgó el cargo, me creo en el deber de darle las gracias por su asistencia y por la generosa simpatía de que me ha dado muestra, y finalmente, para declarar que no volveré a aceptar otros cargos que aquellos en los que por su jerarquía y su directa responsabilidad ante el mismo dependa sólo de mi voluntad el cumplimiento de los claros deberes de este instante, para que la emoción con la que a ellos me he acercado no se vea defraudada por la incomprensión o el error ajenos.

Madrid, 13 de Junio de 1931.»

Las próximas elecciones

La candidatura de conjunción por Castellón

Castellón, 13.—Hoy ha aparecido el nuevo diario titulado «República».

Publica la candidatura de la conjunción republicano-socialista, integrada por D. Fernando Gasset Lacazaña, jefe del partido autónomo; D. Vicente Sales Musoles, de la Derecha republicana; D. Juan Sardiña, socialista; D. Alvaro Pascual Lloné, radical, y D. José Royo Gómez, de Acción republicana.

La lucha en Valencia

Valencia, 13.—En «El Pueblo» se han reunido los representantes de la mayoría de los partidos de izquierda de esta capital.

Los reunidos han acordado por unanimidad que el lunes próximo se convoque al partido socialista a una reunión para pactar la formalización de la candidatura para las próximas Cortes Constituyentes.

De este acuerdo se desprende que la Derecha liberal republicana irá a la lucha independientemente.

La candidatura socialista en Zaragoza

Zaragoza, 14 (tres madrugada).—La asamblea provincial del partido socialista ha acordado presentar candidatura para las mayorías en las elecciones a Cortes Constituyentes.

Previa votación la asamblea ha elegido a los candidatos siguientes:

Mariano Albar, director de «El Socialista»; José Algora, médico; Bernardo Alagren, tipógrafo; Eduardo Castillo, auxiliar de Farmacia, y Antonio Ruiz, ferroviario.

Peticiones de los agrarios granadinos

Granada, 13.—En la plaza de toros se ha celebrado una asamblea agraria, organizada por el Sindicato de la Vega. Concurrieron 4.000 labradores y se aprobaron las siguientes conclusiones:

Reglamentación y valoración del trabajo del campo en relación con cada época del año.

Valoración de los frutos de la tierra con arreglo al costo de producción.

Prohibición de importar las provincias productos agrícolas mientras haya en ellas existencias.

Supresión del Pósito de Crédito Nacional Agrario.

Concesión de créditos por el Estado a los Sindicatos agrícolas.

Moratoria de un año para el pago de las rentas.

Formación de Comisiones en cada pueblo, que clasificarán las rentas que debe pagar cada tierra.

Libre contratación del trabajo.

Creación del ministerio de Agricultura.

Admisión del trabajo a destajo; y

Destitución de la Delegación regional del Trabajo.

CURA EN LIBERTAD

Zamora, 13.—Ha regresado de Madrid el gobernador civil. Inmediatamente puso en libertad al cura párroco del pueblo de Monta Marta, detenido por su campaña en contra de la República.

DE REGRESO A AFRICA

Una visita de evocación

Córdoba, 13.—Ha llegado la Comisión de moros notables de Tetuán que recientemente estuvo en Madrid para entregar al Gobierno un mensaje con las aspiraciones de los indígenas de la zona. Visitaron la Mezquita y las ruinas de Medina Zahara.

EN LOS CAMPOS DE ZAMORA

Huelga de segadores

Zamora, 12.—Esta mañana han abandonado las faenas las cuadrillas de segadores de este término municipal.

El presidente del Sindicato Agrícola interviene activamente para lograr que los obreros se reintegren al trabajo.

Finca incendiada

Córdoba, 13.—En la finca San Rafael, propiedad del ex diestro Machaquito, se ha declarado esta noche un violento incendio.

El siniestro se inició en los olivares y rápidamente se propagó a las mieses.

El fuego, en pocos momentos, ha adquirido proporciones extraordinarias y amenaza prender en las fincas próximas.

El Servicio de bomberos trabaja con denuedo para sofocarlo.

PARA LOS ASPIRANTES

Otro Gobierno vacante

Orense, 13.—Ha presentado la dimisión el gobernador civil de esta provincia, D. Joaquín Pozas Juncal.

Como ha abandonado la capital se ha encargado del Gobierno el presidente de la Audiencia.

LOS TECNICOS CIVILES Y LOS MILITARES

Aclaraciones a una réplica

No ha sido mi propósito al escribir los artículos que estoy publicando entablar polémicas sobre la mayor o menor competencia de los técnicos militares. Asunto es éste que se ha debatido muchas veces por gente muy impuesta en la cuestión, y poco podría añadir yo. Trataba simplemente, ante la presencia de un caso concreto, de llamar la atención sobre la necesidad de reorganizar toda la enseñanza técnica (militar inclusive), a fin de terminar con el confusionismo existente en la actualidad en materia de atribuciones.

Pero habiendo orginado mi primer artículo la réplica de los señores Noreña y Reguerín, capitanes de Artillería, publicada en LA LIBERTAD del 3 del actual, sería desatención por mi parte no recoger y aclarar lo que en ella exponen.

Estoy de acuerdo en que también estarán en situación ventajosa «los técnicos civiles que se encuentren en posesión de un capital, casi siempre producto de herencia». La discusión de la justicia de esta desigualdad nos llevaría a consideraciones completamente fuera del tema. Yo tengo sobre el particular una opinión que quizás exponga alguna vez; pero que no hace al caso. Pero admitido el hecho, me permito observar algunas diferencias con la situación de los militares retirados. En primer lugar, no parece probable que nadie estudie una carrera larga y difícil, como son las de ingenieros civiles, con el fin de obtener una retribución mezquina. Otro es el caso de los militares, que se han encontrado con una situación de hecho. En segundo lugar, raro será el capitalista que no procure aumentar sus ingreos con una más acertada colocación de su dinero. Claro que esto constituye un estímulo y una preocupación a la vez. Los militares carecen de ambas cosas, ya que el sueldo de retiro es seguro, pero fijo, y no está en su mano aumentarlo.

Me parece natural que busquen compensaciones a las mejoras económicas que su perseverancia en la actividad militar les hubiera proporcionado. Pero no conviene olvidar que también los ingenieros civiles siguen carreras de cierta importancia, con oposiciones y estudios posteriores, y que podrían sentirse algo defraudados en sus legítimas aspiraciones; como le hubiera ocurrido, por ejemplo, al Cuerpo de Artillería si hubieran interpolado un importante núcleo de ingenieros civiles en su escala.

En cuanto a que la nación podrá disponer de los militares retirados, en caso de necesidad, creo que lo mismo ocurriría con todos los demás ciudadanos. Y aquí sí tienen los militares alguna compensación, ya que, en caso de guerra, me parece preferible ir de jefe que de tropa.

Y llegamos al grano de la cuestión. Aseguran los Sres. Noreña y Reguerín que «quien tiene asegurado un medio de subsistencia, aun cuando sea limitado, en lugar de ofrecerse con retribución exigua, puede aspirar, y es lógico que aspire, a imponer sus condiciones». De acuerdo. Pero es también posible que no lo consiga; y si tenemos en cuenta que muchos de los que piden el retiro lo hacen con la esperanza de aumentar con su trabajo unos ingresos que les son necesarios, no tendría nada de particular que después de los primeros tanteos, si la necesidad apremia, se dejen explotar. En los civiles, el caso es distinto, en general, porque con un sueldo de 3.000 pesetas, por ejemplo, difícilmente podrían vivir, mientras que para un militar que tenga 7.000 pesetas de retiro, dicho sueldo equivale a uno de 10.000 pesetas para un ingeniero civil.

En cuanto a la superioridad de la técnica civil, ya he dicho antes que no trato de resucitar viejas cuestiones en esta ocasión. Además, como dicen muy bien los firmantes de la réplica, en todas las actividades los hay más o menos capacitados. Pero no se puede legislar para los genios. Podría alegarse que un cerebro medio, estudiando durante ocho años unas determinadas disciplinas científicas, debe sacar más rendimiento que si estudia seis y ha de dedicar gran parte de este tiempo a adquirir los conocimientos puramente militares, tan alejados de aquella clase de estudios. Y si, a pesar de ello, pueden ser solicitados quienes están en este último caso, se debe—dejando a un lado los hombres verdaderamente eminentes procedentes del campo militar, ya que hay talentos privilegiados, incluso sin título profesional—a que en la industria, y especialmente en las grandes Empresas, no todos los puestos exigen la misma competencia técnica, y así como un teniente no necesita saber tanta táctica como un general, para desempeñar muchos puestos en la gran industria basta una simple labor de adaptación, si se tiene esa base científica que es sensiblemente igual para todos los técnicos, tanto civiles como militares.

Un último punto me interesa recoger. El de las excelencias de «la práctica adquirida en los establecimientos fabriles militares». Es de suponer que dicha práctica mejorará considerablemente la técnica *militar* de quienes estén destinados en dichos establecimientos. Sin duda, las pólvoras serán cada vez más potentes y eficaces, se progresará visiblemente en la fabricación de cañones y fusiles y se tardará cada vez menos tiempo en hacer un puente de barcas o en construir un parapeto. Dudo, sin embargo, que esto sea de gran utilidad en la industria civil. Y si «la práctica» ha tenido otra orientación, será, probablemente, que los establecimientos fabriles militares, contagiados por el confusionismo que existe en el campo de la técnica, se olvidaron de su verdadera misión.

Repito, sin embargo, que no quiero remover pleitos antiguos.

A evitar que algún día puedan volver a tener actualidad; a poner un granito de arena para que la enseñanza técnica en España sea lo que debe ser, van encaminados mis artículos.

Nada menos; pero tampoco nada más.

CARLOS ORDOÑEZ
Ingeniero industrial

UNOS VAGONES ESCAPADOS

No hubo desgracias

Valencia, 12.—En la estación de Seneja se hallaba esta tarde efectuando maniobras un tren de mercancías. Por una rotura en los enganches, ocho de los vagones se soltaron, y por la pendiente se deslizaron a una velocidad vertiginosa.

Los vagones pasaron por varias estaciones, y al llegar a la de Algimia, el personal de la estación pudo desviarlos hacia una vía muerta, donde quedaron completamente destrozados al chocar violentísimamente contra el paratopes.

Afortunadamente, no ha habido que lamentar desgracias personales.

Denuncia por malos tratos

En el Juzgado de guardia se presentó ayer un individuo, llamado Juan Tenreiro Piñeiro, de veintitrés años, vecino de un pueblo inmediato a Lugo, quien denunció que desde hace catorce días se encontraba trabajando, contratado como segador, en el inmediato pueblo de Leganés.

Ayer, al variar el barreño de la comida, tuvo la desgracia de que se le cayera éste. El hecho indignó de tal manera al encargado de la cuadrilla, que maltrató violentamente a Juan, por lo cual decidió pedir la cuenta y despedirse de la cuadrilla.

Pero como el encargado se negara, Tenreiro decidió tomar la carretera y trasladarse a Madrid para denunciar el caso a las autoridades.

El juez admitió la denuncia y la dió traslado a su compañero el de Leganés, que es al que corresponde actuar.

Las Mutualidades y el impuesto de Derechos reales

A los jubilados del Montepío de los agentes de las Compañías de ferrocarriles de M. C. P., los Gobiernos anteriores les obligaban a pagar el impuesto de Derechos reales, estando excluídos en dicha ley, puesto que se trata de un Montepío mutuo, cuyas pensiones son por cuotas de sus asociados.

El Gobierno provisional de la República hace la siguiente rectificación:

«El ministro de Hacienda, de conformidad con lo propuesto por la Dirección general de lo Contencioso del Estado, declara que no están comprendidos en el número 49 de la tarifa del impuesto de Derechos reales las pensiones que abonen a sus asociados los Montepíos u otras Asociaciones de carácter mutuo sostenidas por las cuotas de sus asociados.»

Notas gaditanas

Clausuras levantadas

Cádiz, 13.—Se ha levantado la clausura a los domicilios sociales del partido comunista y del Sindicato metalúrgico.

Petición de libertad

La asamblea de gremios varios ha acordado dirigirse al Gobierno pidiéndole la libertad de los trabajadores que continúan encarcelados, sin procesamiento, por sus ideas comunistas o anarcosindicalistas.

Sale de cumplir un arresto

Cumplido el arresto de un mes que se le impuso, ha salido hoy del castillo de Santa Catalina el teniente coronel D. Juan Jiménez Enciso, que mandaba el regimiento de Borbón cuando se desarrollaron los sucesos incendiarios en Málaga.

LOS OBREROS ASTURIANOS

Los mineros

Oviedo, 13.—La huelga minera sigue en el mismo estado.

Se espera con gran interés la celebración del Congreso minero que tendrá lugar mañana en el teatro de Novedades, de Mieres.

La sección de Turón, perteneciente al Sindicato único, ha acordado por 135 votos contra 90 reintegrarse al trabajo.

Los cargadores de Musel

Con la intervención del gobernador ha quedado aplazado el conflicto de los cargadores del puerto de Musel.

MOVIMIENTO REPUBLICANO

Propaganda del partido radical

Se ha constituído un importante núcleo republicano radical en Carabanchel Alto.

Con asistencia de una representación del Comité provincial de Madrid, y reunidos en el salón cinematográfico del propio Carabanchel Alto, quedó nombrado y tomó posesión su Comité, que preside el venerable y consecuente republicano progresista Sr. Godoy, que primero con el insigne Ruiz Zorrilla, después con el doctor Esquerdo y siempre en todo momento prestó su abnegado concurso a la causa republicana.

Hicieron uso de la palabra, además del Sr. Godoy, por el Comité provincial, la señorita Clara Campoamor y los Sres. Gimeno y García Peña.

La misma Comisión provincial del partido radical dejó constituído el Comité radical en Moraleja, en donde fué recibida por el Ayuntamiento en pleno y personalidades destacadas del pueblo.

También se celebró un acto en honor del partido radical de Fuenlabrada por la constitución del Comité, que preside D. Leandro Pérez Martín, al que asistió la mayoría del pueblo, que llenaba por completo el teatro, en donde hizo un elocuentísimo discurso la señorita Campoamor, que con tanta simpatía es recibida en toda la provincia de Madrid.

Candidatura republicana por León

La asamblea del partido republicano leonés, a la que concurrieron 127 delegados de la provincia, proclamó candidatos para las próximas elecciones a los señores D. Félix Gordón Ordás, subsecretario de Fomento; D. Publio Suárez Uriarte, abogado y presidente del partido; D. Ricardo Pallarés, abogado y vocal del Comité; don Justino de Azcárate, subsecretario de Justicia, y D. Gabriel Franco, director del Banco Exterior de España.

Al lado de estos nombres, formarán la candidatura de la conjunción republicano-socialista los de D. Alfredo Nistal, director general de Correos, y D. Miguel Castaño, alcalde de León, ambos designados por el partido socialista.

Los siete designados son leoneses.

Partido republicano radical

Se participa a los afiliados al partido radical que el miércoles próximo, de seis a doce de la noche, y en el domicilio social, Fernanflor, 8, se celebrará la antevotación para candidato radical por Madrid en las próximas Cortes Constituyentes.

Juez municipal denunciado

Ayer mañana fué presentada ante el fiscal de la República una denuncia contra el juez municipal de Chiclana por incompetencia. La formuló el presidente del Comité de Viticultores de aquella localidad, D. Fernando Salado Olmedo, que fué víctima de las persecuciones del cacique durante la Dictadura, que lo encarceló y le denunció ante la autoridad eclesiástica, por ser sacerdote dicho presidente.

Ahora éste hace la denuncia, extensiva al Tribunal eclesiástico; pero como los cánones prohiben a los sacerdotes recurrir ante los Tribunales ordinarios contra personas eclesiásticas, el Sr. Salado Olmedo ha incurrido en fulminante excomunión.

La Audiencia de Sevilla había declarado incompetente al juez municipal.

En la Dirección de Seguridad

Libertad del doctor Monteiro

El director general de Seguridad, al recibir ayer mañana a los periodistas, les dijo que había celebrado un conferencia telefónica con el ministro de Estado, ocupándose acerca de la detención del súbdito portugués Monteiro.

El Sr. Galarza manifestó al señor Lerroux que por su parte no tenía inconveniente en poner en libertad provisional al detenido, y como se mostrara conforme el ministro, a las once de anteanoche fué puesto en libertad el mencionado súbdito portugués, que ha dado su palabra de no salir de España en tanto que el Gobierno de su país instruya el correspondiente expediente.

El Sr. Galarza agregó que el interesado se muestra agradecido a las autoridades.

Marcial Lalanda, multado

Por ausencia del Sr. Galarza, recibió por la madrugada a los periodistas el jefe superior de Policía, D. Ricardo Herráiz, quien manifestó que se había recibido una certificación facultativa según la cual el diestro Marcial Lalanda no podría tomar parte en la corrida de abono que se verificará hoy en la plaza de Madrid por encontrarse enfermo y serle preciso guardar cama.

—Como es natural—dijo el señor Herráiz—se dispuso la correspondiente comprobación, que ha dado por resultado saber que el referido diestro no regresó anoche a su casa hasta la una de la madrugada, en vista de lo cual se le ha impuesto una multa de 500 pesetas.

—También se ha recibido—terminó diciendo noticia de Valencia afirmando que tampoco el matador de toros Vicente Barrera podría actuar en la corrida de hoy por haber sufrido, después de terminar la de ayer en aquella capital, un cólico hepático. Se ha dispuesto una comprobación de esta noticia, que parece ha sido confirmada.

UN MITIN

Propaganda sindical socialista

Organizado por el Grupo Sindical Socialista de Encuadernadores se celebrará el martes, 16 del actual, a las ocho de la noche, en el salón teatro de la Casa del Pueblo, un mitin de propaganda sindical socialista, en el que tomarán parte los siguientes camaradas: José López Guzmán, Hildegart Rodríguez, Lucio Martínez Gil y Manuel Albar.

Presidirá el acto el compañero Teodoro Zambade.

El ministro de Méjico en España

Ha salido para Santander, con objeto de embarcar allí con rumbo a Veracruz, el ministro de Méjico en España, D. Enrique González Martínez.

En tanto llegue el ingeniero don Alberto J. Pani, designado para el puesto de embajador de dicha República en Madrid, quedará al frente de la Embajada, como encargado de Negocios «ad-interim», el secretario, D. Jaime Torres Bodet.

CABANELLAS SERA CANDIDATO

Jerez de la Frontera, 13.—Mañana se reunirán las representaciones de diversos gremios y entidades para acordar la presentación de la candidatura del general Cabanellas.

Los asaltantes del Banco Herrero

Oviedo, 13.—Han ingresado en la cárcel los presuntos asaltantes de un Banco de esta capital.

De las investigaciones practicadas parece deducirse que el único peligroso de los detenidos es Graciano Fernández, que fué expulsado del Tercio a los seis meses de su ingreso.

LOS SIN TRABAJO EN CUBA

Disturbios en una cocina para obreros

La Habana, 13.—Ayer se produjeron algunos disturbios en una cocina gratuita establecida para socorrer a los obreros en paro forzoso.

Unos 500 obreros sin trabajo protestaron de la disciplina establecida por el encargado de la cocina, a quien el Consulado español había contratado para distribuir las raciones de comida.

Los sin trabajo penetraron tumultuosamente en el local y trataron de apoderarse a la fuerza de las subsistencias allí depositadas. Acudió la Policía para restablecer el orden, y los asaltantes se dispersaron. No resultó ningún herido ni se practicaron detenciones.

Los panaderos de Almería aplazan la huelga

Almería, 13.—La huelga de panaderos, planteada para hoy, se aplazó de momento mediante la intervención del gobernador civil.

Mañana se reunirá la asamblea de Artes Blancas para someter a la deliberación de los afiliados el acuerdo adoptado por las autoridades.

Los obreros han presentado unas nuevas bases, independientes de las que se le enviaron al ministerio de Trabajo. Se ha telegrafiado a Madrid consultando el caso.

De momento se ha sofocado el conflicto.

Marcelino Domingo, en Valencia

Valencia, 13.—Procedente de Barcelona llegó esta noche el ministro de Instrucción pública. Le recibieron en la estación muchos correligionarios y amigos.

La crisis económica en Alemania

Los Estados Unidos pierden la confianza en la Hacienda germana

Berlín, 12.—El «Borsen Kurier» dice que el Reichsbank no tardará en aumentar el tipo del descuento en un uno y quizá en un 2 por 100.

Señala que en el día de ayer el Reichsbank tuvo que desprenderse de unos 200 millones de marcos en divisas, lo que representa el doble de las más graves pérdidas diarias sufridas en el curso de esta semana.

Por su parte, el «Worwaerts» dice que la retirada de créditos extranjeros aumenta cada día, y que particularmente los Estados Unidos están perdiendo la confianza en Alemania.

LA COMPAÑIA DE MADERAS Madrid (Argumosa 14. Teléfono 74.653 almacenes , 72.840, oficinas) Santander, Bilbao, Gijón, San Juan de Nieva (Avilés) Pasajes, Alicante, Huelva y Murcia.

Ministerio de Educación, Cultura y Deporte 2012

ANTES DE LAS CONSTITUYENTES

Política de claridad

Mirando al llamado problema catalán no con el microscopio de la argucia, que convierte los infusorios en gigantes, ni con el telescopio de la inconsciencia, que disimula o borra las distancias, sino visto con la mirada natural, que no invierte la imagen, ni la agranda ni la achica, permitiendo examinarla en sus verdaderas proporciones y en su configuración propia, lealmente echamos de menos que no todos se ajustan a este procedimiento, y honradamente declaramos dos cosas: una, que el pacto de San Sebastián fué lo que fué y no debía ser de otro modo, y otra, que no se lo interpreta al través de una política de claridad, cuando la claridad es la que conviene mas a todos.

Esta visión de la realidad y la independencia de criterio, que permite pertenecernos a nosotros mismos, es decir, al propio criterio y no al impuesto por responsabilidades de poder o representación ni por demandas de disciplina partidista, nos da facilidad para discurrir en voz alta con absoluta libertad, ya que la práctica del ejercicio de la misma no compromete más responsabilidad que la propia.

Así comprendemos que se vaya de puntillas para no despertar con el ruido de los pasos ciertas inquietudes que sestean alegres y confiadas; y decimos que lo comprendemos, pero tampoco ocultamos que esa manera de producirse está engendrando un equívoco análogo al que durante largos años, con general perjuicio, mantuvo en la penumbra el llamado problema catalán.

El mensaje de Maciá, leído y aprobado en la Asamblea de la Generalidad catalana; la conducta del presidente de la Generalidad en la solución de la huelga de los obreros del puerto de Barcelona, que mereció un comentario expresivo del Sr. Largo Caballero y una no menos expresiva respuesta del Sr. Maciá; la nota del último Consejo de ministros, más hábil que diáfana; las declaraciones del Sr. Domingo atribuyendo la interpretación dada a dicho acuerdo a indudable error; y, por último, la respuesta del Gobierno de la Generalidad al Gobierno de la República exigiendo una aclaración, o en su caso una desautorización de sus compañeros al ministro de Trabajo, sobre provocar el equívoco resulta arriesgado, pues equivale a caminar en un alambre bajo el cual se halla el abismo. Y esto es lo inadmisible y lo que acusa falta de claridad en los procederes.

El pacto de San Sebastián reconocía a Cataluña el derecho a formar su Estatuto, que íntegramente, en su día, se sometería al debate y al acuerdo de las Cortes Constituyentes, obligándose Cataluña a aceptar lo que las Constituyentes, en uso de un soberano derecho, resolviesen. Proclamada la República, todo lo que por parte de Cataluña no fuese elaborar el Estatuto y por parte del Gobierno esperar la resolución de las Cortes, es impertinente e inadmisible.

Y es lamentable, porque la garantía de lealtad al pacto de San Sebastián se patentiza del mejor modo con la discreción y el respeto recíproco de los pactantes. Esa lealtad excluye extralimitaciones, distingos, reticencias, embozos de palabra y veladas amenazas de actos; es decir, una política de claridad, lo mismo por parte de los que actúan en Cataluña que del Gobierno que actúa en Madrid.

El supremo deber consiste en consolidar la República, limpiando su camino de dificultades, y en mantener intactos los prestigios del Gobierno que la rige: deber que igualmente obliga a Cataluña y a las demás regiones; a los catalanistas de la derecha y de la izquierda, como a los republicanos de la izquierda y de la derecha; en suma: a todo el que ame sinceramente a España y lleve su nombre más en el corazón que en los labios.

Y si, lo que no cabe presumir, las conductas no fuesen diáfanas, gallardamente hay que obrar, pues a todos importa que no resurja aquel equívoco de resultados tan funestos a la patria, por la pusilanimidad de gobernantes y gobernados.

EL TURISMO

Los norteamericanos no viajan tanto como el año anterior

Washington, 13.—Según las estadísticas del departamento de Estado, el número de pasaportes expedidos desde el comienzo de la «temporada de viajes» era, a comienzos de esta semana, 156.715; es decir, 50.000 menos que en el mismo período del año anterior.

La escasez de viajeros de lujo en los grandes paquebotes ha hecho que varias Compañías restrinjan el número de los viajes transatlánticos. Se ha dado el caso ya en varios paquebotes que el número de estos viajeros se hallaba con la tripulación en la proporción de uno a cuarenta.

Muerte de un eminente bacteriólogo japonés

Tokío, 13.—Esta noche ha muerto el profesor Shibasaburo Pkita Ato, muy conocido en el mundo científico por sus trabajos bacteriológicos.

HACEN COMO QUE SE VAN...

Han vuelto el cardenal Segura y el obispo de Vitoria

Según dice un periódico de la derecha, ha regresado a España el cardenal primado, de quien se suponía que había salido de nuestra nación definitivamente.

Parece que tal era la situación o el deseo del cardenal Segura; pero la estancia del prelado en la Ciudad del Vaticano no ha sido favorable a tales propósitos.

Los telegramas de Vitoria también suponen que ha vuelto a España el obispo de la diócesis.

Veremos si vuelven arrepentidos y no dan lugar a nuevas intervenciones por parte del Gobierno de la República.

Briand, disgustado

Porque el Reich cumple de modo imperfecto el Tratado de Versalles

París, 13.—El «Petit Parisien» habla de una carta cuyo texto se ha mantenido secreto hasta hoy, en la que el Sr. Briand, en su calidad de presidente de la Conferencia de embajadores, se dirige al Consejo de la Sociedad de Naciones, expresando su descontento por el modo en que el Reich entiende cumplir las cláusulas militares del Tratado de Versalles, particularmente en lo que concierne a efectivos, reclutamiento, policía, instrucción de los miembros de ciertas Asociaciones y régimen de los establecimientos militares de enseñanza.

SE INICIA UNA CRISIS

Se reúnen los jefes laboristas y liberales en el domicilio del canciller

Londres, 13.—Según la Press Association, los jefes laboristas y liberales se han reunido en el domicilio del canciller del Exchequer para deliberar acerca de las medidas que procede adoptar para conjurar la crisis política que parece iniciarse a consecuencia de la enmienda liberal sobre el proyecto de impuestos sobre la tierra.

Aunque no se ha publicado ninguna nota acerca de esta reunión, parece que las dos partes han quedado satisfechas y que la situación tiende a aclararse.

Huelga revolucionaria en un periódico

Méjico, 13.—Los obreros del periódico «Excelsior», de esta capital, se han declarado en huelga en señal de protesta, porque los propietarios de la publicación tratan de revisar el contrato de trabajo, a fin de efectuar una reducción del personal.

Los huelguistas se han apoderado del edificio, en el cual han izado la bandera roja y colocado centinelas en los sitios más estratégicos del mismo.

Fuerzas de Policía se han situado en los alrededores del inmueble y tratan de reducir a los huelguistas.

ADELANTANDOSE

Roturan un terreno y se lo reparten

Guadalajara, 13.—Varios vecinos de Armallones, aprovechando la ausencia de la Guardia civil, reconcentrada fuera de la capital, y contra las exhortaciones del alcalde, roturaron un monte del Estado, repartiéndosele en parcelas.

El Juzgado de instrucción se ha interesado en el hecho.

LOS COMUNISTAS EN ACCION

Desórdenes en Alemania

Berlín, 13.—Se señalan nuevos desórdenes de obreros sin trabajo y elementos comunistas en numerosas poblaciones del Reich.

En Solingen, la Policía tuvo que intervenir para dispersar una manifestación. Con este motivo se cambiaron numerosos disparos.

Entre la Policía y manifestantes resultaron numerosos heridos. Los escaparates de tiendas y almacenes han sufrido grandes daños.

En Colonia se celebraron manifestaciones, resultando varios heridos. La Policía ha practicado unas 300 detenciones.

En Leipzig, a la salida de una asamblea celebrada por los nacional-socialistas, se produjo una colisión entre elementos comunistas e hitlerianos. Después se organizó una manifestación, que pretendió saquear diversos almacenes; pero la Policía intervino y logró evitarlo, dispersando a los manifestantes.

Se sabe que en otras varias poblaciones ha habido también desórdenes; pero se carece de detalles.

LA CIRCULACION

Tres atropellos y tres heridos

En la calle de San Andrés, un autocamión conducido por Joaquín Gómez González atropelló a la sirvienta Manuela Rodríguez Castro, de veintiún años, que presta sus servicios en la casa núm. 30 de dicha calle.

*

El niño de once años Manuel García, que vive en la calle del Aguila, número 40, fué atropellado en el paseo de la Florida por el taxímetro que conducía el chofer Eladio Martín Pintado.

Ambas víctimas sufrieron lesiones de pronóstico reservado.

*

En la Puerta del Sol, y cuando intentaba cruzarla, fué alcanzado ayer tarde por un tranvía el anciano de setenta y cuatro años José San Martín, que fué conducido a la Casa de socorro del Centro, donde fué asistido de lesiones graves.

La España de ayer

El "Buscapié", don Miguel de Cervantes Saavedra y don Adolfo de Castro.--El desvergonzado, agudo e ingenioso don Bartolomé José Gallardo.- Los espectros de Cuba

—Le aseguro a usted que es de Cervantes...

—Le afirmo a usted que tiene tanto de Cervantes como yo de obispo.

—¡Si me lo querrá usted decir a mí, que a fuerza de leer las obras del gran escritor, gloria de España, puedo llamarme su discípulo espiritual!

—Llámese usted lo que quiera, el autor del «Quijote» jamás pensó en semejante cosa.

—Pero ¿no está usted viendo, hombre de Dios, su estilo, que se diferencia de ningún otro?...

—El estilo del ingenioso hidalgo D. Miguel de Cervantes Saavedra no es difícil de imitar para quien tenga mucha costumbre de manejar sus obras, y el difunto D. Adolfo, rabioso cervantista y muy conocedor del idioma, se daba maña para ser su más fiel imitador...

En un ventorro de Puerta de Tierra, situado en cuanto se sale de Cádiz, pueblo encantador que me gustaba visitar con frecuencia, y donde me encontraba para asuntos de familia, departíamos un literato gaditano y mi persona (frente a unos chatos de olorosa manzanilla, con el aditamento del pescado frito recién salido de la sartén) acerca de si el «Buscapié» era o no de Cervantes. Acababa de fallecer D. Adolfo de Castro, el que sacó por el mundo de las letras el famoso «Buscapié», que dió mucho que hablar a los cervantistas. Como que el padre de la criatura juraba y perjuraba que aquello, nacido en su caletre para burlarse de los incautos, era fruto de la propia minerva del favorito de las musas. Inventó a un tal Rui Díaz, que en 1775 dijo haber visto y leído un opúsculo impreso sin las licencias de rúbrica, en el cual Cervantes hizo la defensa y explicación de su libro inmortal, y el buen D. Adolfo lo dió a la estampa, bajo la fe de su honrada palabra.

Pocos habrá que recuerden el libro que imaginó el ilustre cervantista D. Adolfo de Castro, que por cierto se tradujo a muchos idiomas, y en los días a que me refiero metía bulla en los círculos literarios; pero esto mismo consiguió que acudiera a mi mente como efemérides digna de ser contada, al igual de cuanto de cerca o de lejos tocase al famoso manco sano. La discusión de esta charada alejaba mi espíritu de las cosas de la política, y a pelearme con los partidarios de Castro me dediqué durante el tiempo que permanecí en la inmortal ciudad, llevándoles la contraria, pues siempre creí que Cervantes tuvo un determinado propósito al escribir el «Quijote», que realizó a maravilla, sin logogrifos misteriosos ni adivinanzas entre líneas; y tan atento anduvo para no hacer alusiones de esas que se pudieran ver a las claras, que aun conociendo el nombre de su mortal enemigo, el supuesto Avellaneda, no quiso darlo y se limitó a mandarle muy enhoramala, que si «los agravios despiertan la cólera en los más humildes pechos», en el de Cervantes hubo de padecer excepción esta regla.

Claro es que fueron los más quienes dieron vaya y cantaleta a D. Adolfo de Castro (Ticknor juzgó el «Buscapié» como un curioso y divertido juguete); pero el que la emprendió contra el progenitor de Rui Díaz fué D. Bartolomé José Gallardo, en un folleto titulado «El Buscapié del buscavidas D. Adolfo de Castro», donde se hartaba de ponerle de oro y azul, pues el tal Gallardo ostentaba la gallardía de no respetar ni lo humano ni lo divino, y no se mordía la lengua para decir todo género de insolencias a quien se le antojaba.

Tipo interesante este D. Bartolomé José Gallardo, hoy algo olvidado, y, sin embargo, muy dignos de leer sus escritos y muy curiosa su biografía.

Desvergonzado, audaz, agudo, ingenioso, maestro en el conocimiento del castellano y, por añadidura, liberal en un tiempo donde serlo era un delito, anduvo de ceca en meca sin perder ocasión de husmear en todo sitio en que se guardasen libros para obtener provecho de ellos, y de paso llevarse los que pudiera. Como prenda literaria vale la pena de echar una hojeada a su «Diccionario crítico burlesco».

Sus enemigos (muchos se granjeó) no se estuvieron quietos para sacarle túrdigas del pellejo, entre ellos D. Serafín Estébanez Calderón, el cual —en venganza de sus invectivas insolentes—publicó un soneto que no puedo resistir al deseo de copiar. Dice así:

Cuco, caco, faquín biblo-pirata,
tenaza de los libros, chuzo, púa
de papeles, aparte la ganzúa;
hurón, carcoma, polilleja, rata.

Uñilargo, ganzúa, garrapata,
para sacar los libros cabria, grúa,
ángel de bibliotecas, gran falúa
armada en corso, haciendo cala y [cata.

Empapas un archivo en la bra- [gueta,
un Simancas te cabe en el bolsillo,
te pones por corbata una maleta,
juegas del dos, del cinco y por tre- [sillo,
y al fin te beberás como una sopa,
llenas de libros, Africa y Europa.

Abandoné a Cádiz bajo una mala impresión. Mi interlocutor, con quien discutí acerca del difunto D. Adolfo, llevóme de paseo al muelle, y me quedé transido de pena ante unos soldados que acababan de llegar de Cuba, vueltos a la patria, anémicos, flacos, hechos verdaderos guiñapos, y no pude remediar que me subiese al rostro la vergüenza que en aquel instante me cogió, como reflejo de la que debieran haber sentido cuantos pudieron evitar y no evitaron, por escrúpulos punibles, tanta desdicha...

—¡Dios poderoso! —decía a mi amigo—. ¡Y con gentes como estos desventurados queríamos guerrear y salir triunfantes en Cuba! Los hombres que han gobernado este país nuestro no han tenido sobre su conciencia la inmensa pesadumbre de una sola gota de sangre, derramada por el imperativo de un deleznable deber...

Al sentir tanta miseria se me vinieron a la memoria los versos de Berbeo, el famoso poeta, nacido en una de las Repúblicas hijas de España:

... Y trocados en héroes tus sol- [dados
o morirán gloriosos uno a uno,
luchando con la rabia de las fieras
sin humillarse a vencedor ninguno...

Y era verdad lo que exclamaba este simpático amigo: los soldados españoles lucharon como buenos, y muchos murieron, no luchando por la madre patria, con las armas en la mano, «como mueren los hijos del Cid», que rezaba el conocido himno popular, sino en los hospitales, víctimas de un ambiente que les aniquilaba hasta consumirlos; y la mayor parte de los que volvieron a ver su pueblo querido eran semejantes a aquéllos que yo compadecí en el muelle de Cádiz, cuyo fin adivinábase desastroso, a no ser por un milagro de la tierruca, que a veces oficia de Providencia divina.

Al dar la vuelta a Madrid leí en un periódico que los indígenas de Puerto Rico batían palmas por haberse librado «de la tiranía de los españoles».

¡Qué desilusión de los que cantaban:

¡Vámonos a Puerto Rico
en un cascarón de nuez!...

EMILIO GUTIERREZ GAMERO

(De la Academia Española.)

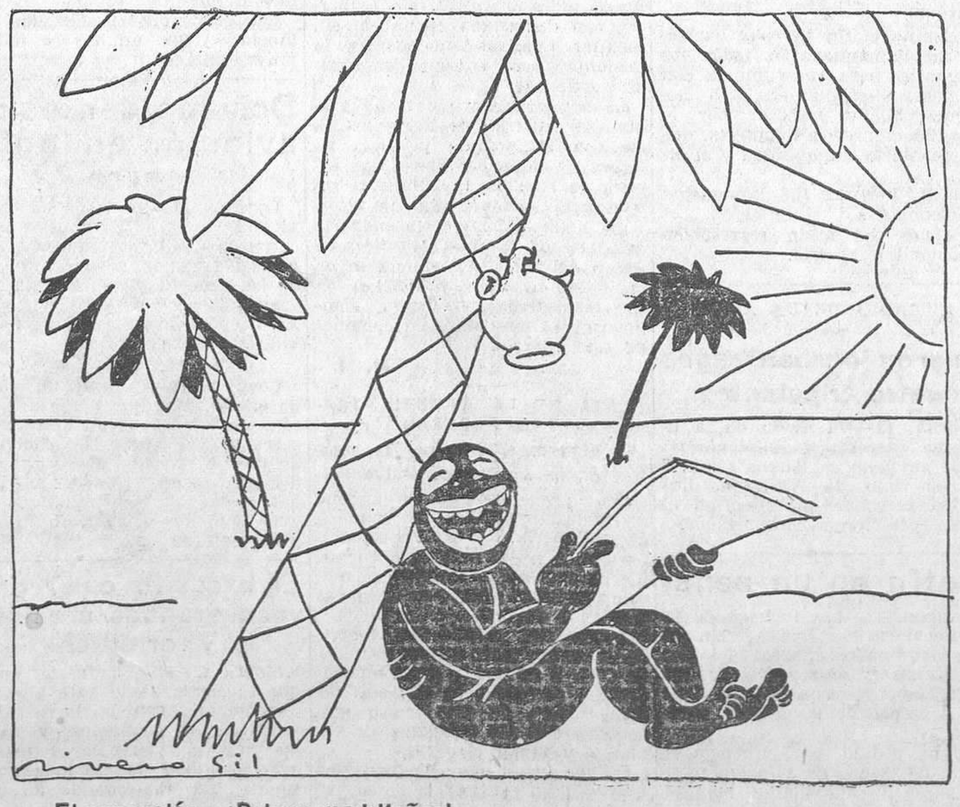

El senegalés.—¡Pobres madrileños!

AL RESPLANDOR DE LA HOGUERA

LA SANTA FAZ DE LA REVOLUCION

La República, que se había anunciado simplemente con el fresco hálito de sus banderas rojas, tuvo al fin su epifanía de fuego. Las amapolas de trapo se hicieron llamas y ondearon sobre las fortalezas monacales y sobre las cúpulas de los templos. No se sabe quién arrojó la tea; pero el pueblo hizo suya la venganza y clamó su alegría ante las hogueras voraces. El pueblo tiene algo de salamandra y ama el fuego y su belleza purificante. La ciudad se ciñó un cinturón de llamas y el cielo se hizo solemne y trágico por el penacho del humo negro y quieto. En el reposo del día, hecho dominical por la protesta, sólo esas chimeneas justicieras nublaban el cielo con sus brumas de altos hornos.

Entonces sentimos de cerca el calor inolvidable del estío republicano, el vaho poderoso del alentar del pueblo, la respiración soberana del monstruo. Sentimos ese calor de volcán en las mejillas, en las manos, en todo el cuerpo; calor solar que había adelantado el Agosto, benéfica flama que acababa de llevarse los últimos fríos de nuestro invierno. La República, nacida en Abril, maduraba aprisa en aquel fuego sus espigas de oro para amasar su pan.

Ardor fecundo y vital. El pueblo entero se calentaba en él. Hombres, mujeres, niños y ancianos exponían a su relente las almas ateridas y recreaban sus oídos con la bronca música de las llamas. Los ojos no se cansaban de contemplar aquella hoguera magnífica, en tanto los espíritus desentrañaban el sentido de aquella letra de fuego. Aquellas llamas eran las espadas de la Justicia de la República. Consumían los privilegios teocráticos; pero alumbraban en belleza la fiesta del pueblo, le ofrecían una «kermesse» improvisada. Y el pueblo, sin saña, sin encono, veía arder con caras de júbilo las supuestas casas de Dios, cual si el mismo buen Dios le deparase aquel bello espectáculo.

No sabemos nada de los primeros incendiarios. Pero en la tarde, en la hora clara y siempre tierna del crepúsculo, sólo rostros plácidos y tranquilos se veían en torno a los edificios incendiados. El aire olía a acacias y templaba con su caricia fresca la fiebre de las llamas mortecinas. La Gran Vía era un lento desfile de gente pulcra y risueña bajo el azul vespertino. Parejas de novios habían ido a amarse ante las llamas que anticipaban las estrellas. Niños embelesados contemplaban desde los desmontes las cambiantes constelaciones del fuego en el cielo negruzco de los paredones calcinados. Del fondo de la gran avenida sin urbanizar, por entre el cuadriculado de los andamiajes, venía un gran aire de campo en primavera. Y ese aire, largo y lento, apelmazaba en éxtasis las faldas de las madres piadosas con niños en los brazos, madonas verdaderas.

Más que en los comentarios apasionados de los grupos civiles, donde mejor podía verse el espectáculo era en los rostros de esas niñas, de esas mujeres, silenciosas e inmóviles; de esos hombres solos, que se habían sentado en la tierra como para velar el fuego. Y en esos rostros no había odio, ni tampoco piedad. Eran simplemente rostros de testigos que daban fe de estarse cumpliendo algo esperado y fatídico. Con una impasibilidad denunciadora de intuición admirable veían consumirse las presuntas casas de Dios sin miedo supersticioso ni compasión sensiblera. Sabían que Dios no estaba allí, que no era El quien ardía; El, que se place en el fuego y canta en los volcanes. Asistía al espectáculo como a la realización de un alto misterio, de algo fatal y natural y bello. «El fuego es muy bonito para ver», dijo a mi lado una niña.

Y las llamas seguían ejecutando sus juegos de alta pirotecnia sobre el paredón denegrido. De cuando en cuando, desprendíase un trozo de cornisa y caía al suelo con estruendo jovial e inofensivo. La multitud lo acogía con ovaciones, cual si aquel ruido fueran las salvas del buen tiempo, lo mismo que en las ciudades del Norte saluda la gente a los grandes témpanos de nieve que en este mismo mes ruedan, derretidos al fin, de las cornisas de las catedrales. Parecía como si ahora empezase verdaderamente el buen tiempo republicano, como si aquellos trozos de muro incendiado fuesen los últimos témpanos del invierno teocrático. Una vez fué allá dentro, en la iglesia, donde pareció desplomarse un trozo de la cúpula. Sonó un gran estruendo pesado y pudo pensarse: Se ha desplomado Dios. Pero al punto, mentalmente se impuso la rectificación de la blasfemia. Dios no estaba allí; Dios estaba en el cielo azul, en el aire que rizaba las llamas. Dios no había estado allí nunca, o si estaba, ahora se evadía gozoso de aquella cárcel a favor del incendio. Y los rostros risueños y plácidos de la gente eran una absolución, alejaban toda idea de sacrilegio. Aquellos semblantes parecían recibir como un don divino la fiesta del fuego. Dios, en todo caso, quemaba su casa para divertir al pueblo. Dios hecho Revolución.

Y el pueblo se complacía en la belleza de la fiesta y deletreaba en las llamas esa palabra enorme: Revolución. Palabra pingüe, jocunda y terrible, dulce para todos los oprimidos; Gorgona de corazón de madre, siempre esperada a lo largo del tiempo. Al fin veía el pueblo la santa faz imponente de la Revolución y su espada de fuego como las de los ángeles. Era ella la que encendía aquellas brasas vengadoras y bellas, la que ofrecía al pueblo aquellas bengalas destructoras. En la casa de Dios se había instalado la Revolución y era ya santa. Era un arcángel de Justicia, y ante él el pueblo empezaba a sentirse seguro.

Todo el día y toda la noche estuvo ardiendo el cubil clerical. Y el pueblo veló su larga agonía, saciando sus ojos en el gran espectáculo. Todo ese tiempo asistió como testigo a la labor vengadora del fuego. A la segunda noche ya todo había ardido; pero aun en lo alto del negro paredón alentaba una llamita, nimia como una estrella, y que parecía haberse incorporado al coro de los astros. Y aquella llama última, palpitando allá arriba, parecía la lámpara del santuario de la Revolución.

R. CANSINOS ASSENS

ALCALDE AGREDIDO

Por suprimir un "Ave María Purísima"

Logroño, 13.—Comunican del pueblo de Quel que el alcalde, don Vicente de Blas, recibió anoche, a las once, tres balazos en la cabeza, hallándose gravísimo.

Se dice que los autores de la agresión son dos vecinos de este pueblo, instigados por el cura retirado D. Avelino Colmenares, administrador de la viuda de Mota, de carácter intransigente, y que viene realizando campaña antirrepublicana.

El alcalde de dicho pueblo prohibió a los serenos que al dar la hora de madrugada terminaran con el «Ave María Purísima» de costumbre. Esto contrarió grandemente a dicho cura, y por ello se dice que puede muy bien ser el instigador de la agresión.

Se añade que hay herido también un sereno que se negó a contravenir las órdenes del alcalde.

El gobernador civil de Logroño se ha trasladado a Quel para aclarar lo ocurrido.

EN BUENOS AIRES

Anarquista herido por la Policía

Buenos Aires, 13.—Cuando un destacamento de Policía ordenó que se detuviera un automóvil ocupado por el anarquista que mató ayer a un inspector de Policía en la ciudad de Avellaneda, el citado anarquista disparó varios tiros de revólver contra los agentes; éstos repelieron la agresión, hiriendo al anarquista y matando al chofer que conducía el vehículo.

El inspector de Policía muerto ayer había descubierto un complot terrorista con vastas ramificaciones.

En honor de Abad Conde

Ayer tarde se celebró un almuerzo que los elementos de la colonia gallega ofrecían al subsecretario de Comunicaciones, jefe político de las huestes radicales gallegas, D. Gerardo Abad Conde.

Con el homenajeado tomaron asiento en la presidencia el fiscal general de la República, Sr. Elola; el director de Aeronáutica civil, Sr. Alvarez Buylla; el director de «Ahora», D. Luis Montiel; D. Aurelio Lerroux, el secretario nacional del partido radical, que ostentaba la representación del ministro de Estado, Sr. Torres Compaña, y D. Victoriano García Martí, presidente del Lar Gallego.

A los postres, D. Manuel Nogueira leyó adhesiones del señor Martínez Barrios, de D. Ramón María del Valle-Inclán, D. Joaquín Palacios, del Sr. Barnés, don Emilio Novoa y de otros muchos.

Don Victoriano García Martí hizo uso de la palabra, manifestando que la personalidad de Abad Conde es una de las más destacadas dentro del campo republicano, que ha sido perseguido y que sabe lo que cuesta y el triunfo que representa la República española. Le saluda en nombre de todos los gallegos, y no duda que la figura del subsecretario de Comunicaciones se irá agrandando de día en día.

Don Miguel Ríos habla en nombre de la Agrupación telegráfica republicana.

También brindaron el Sr. Compaña, en nombre del partido radical; el fiscal Sr. Elola, el señor Gallego y D. Adolfo Torrado, quien leyó una inspirada poesía.

El Sr. Abad Conde pronunció sentidas palabras de agradecimiento.

Ministerio de Educación, Cultura y Deporte 2012

DIPUTACION PROVINCIAL

El calor dulcifica los debates

Cuestiones de menor cuantía

Bajo la presidencia del Sr. Salazar Alonso se ha reunido ayer mañana en sesión pública la Comisión gestora.

Se aprobaron con escasísimo debate numerosos dictámenes de distintas Comisiones y de cédulas personale.

El Sr. Cantos explicó el alcance de un acuerdo de las Comisiones de Beneficencia y Hacienda, reunidas, para que el letrado provincial proceda con arreglo a justicia, a fin de reivindicar el derecho de propiedad de la Diputación de los solares de la calle de Atocha donde estuvo el antiguo Hospital de San Juan de Dios, y se exijan a los causahabientes de D. Clemente Oria las debidas indemnizaciones.

Quedó aprobado el dictamen.

Se acordaron las bases para el concurso a que ha de salir la provisión de una plaza de veterinario de la Beneficencia provincial.

Se convino en advertir a la Empresa de la plaza de toros que la corrida que se celebrará en la plaza nueva el día 17 del actual no puede considerarse como de inauguración del inmueble para los efectos legales.

Se dió lectura a unas comunicaciones habidas entre los directores del Hospital de San Juan de Dios y del Instituto del Cáncer sobre movimiento de enfermos.

Se aprobó una moción de secretaría para mantener la edad de sesenta y nueve años para la jubilación forzosa de los empleados de la Diputación provincial, exceptuando los casos de enfermedad e imposibilidad física.

Se aprobaron otros asuntos, y en la parte de ruegos y preguntas los Sres. Coca y Almiñaque se ocuparon del mal estado en que se encuentra el local del Instituto Provincial de Higiene en la Moncloa, y se acordó girarle una visita para proceder en conciencia, levantándose la sesión.

Ligera glosa

Sin miedo a una derrota monárquica, los gestores provinciales celebraron ayer su apacible reunión semanal. No se oía una voz más alta que otra, y con la misma sencillez con que se discute un plan veraniego en familia medianamente acomodada, fueron tramitándose los diversos asuntos que formaban el orden del día.

¿Para qué aumentar el sofoco con la discusión en estos días en los que el termómetro señala temperaturas tan elevadas? Bien se advierte que entre los gestores hay algunos médicos, porque éstos habrán aconsejado tranquilidad a sus compañeros de Corporación para evitarles graves perturbaciones fisiológicas.

El único que aun conserva arrestos para mostrarse enérgico es el Sr. Cantos. Ayer rompió el fuego con un dictamen de la Comisión especial de Beneficencia y Hacienda relativo a los antiguos solares de San Juan de Dios, y nos explicó el procedimiento para llegar a justas y necesarias reivindicaciones.

Ustedes dirán que lo de promover un juicio ordinario de mayor cuantía para la efectividad de los derechos de la Diputación sobre la propiedad de los solares de la calle de Atocha e indemnización de perjuicios, que es lo que se propone en el dictamen, es una especie de huevo de Colón; pero hasta ahora los Colones que han precedido al Sr. Cantos no se han atrevido a poner el huevo de pie, y el gestor federal ha tenido arrestos para eso.

Después de esto hubo un poquito de atención de los gestores para la cuestión del Manicomio, y de una manera incidental se habló de una oferta de Alcalá de Henares sobre ampliación de un pabellón, que convendrá no echar en saco roto, aunque lo que de momento interesa es ir con urgencia a la novación del contrato con los frailes de Ciempozuelos para garantizar las estancias y existencias de los alineados en el año en curso.

A continuación se aprobaron las bases de un concurso para proveer la plaza de veterinario de la Beneficencia provincial. Entre esas bases figuran la de tener especialización bacteriológica, tener publicaciones sobre esta materia e higiene pecuaria y haber practicado en departamentos nacionales o extranjeros. ¿Y saben ustedes con cuánto está dotada la plaza? ¡Con 2.500 pesetas anuales! ¡Es un porvenir para un hombre que posea todas esas meritísimas condiciones!

Creerá el lector que con la próxima corrida extraordinaria a beneficio de los obreros parados va a quedar inaugurada la nueva plaza de toros; pues no hay tal cosa. Esa plaza se va a inaugurar sin inaugurarse, pues ayer acordó la Comisión gestora que no se considere como inauguración el próximo festival taurino, y, por consiguiente, que no marque fecha para que comience a contarse el plazo que se concede a la Empresa con objeto de que proceda a la demolición de la plaza vieja.

Claro es que se congregarán miles de personas, que acudirán cientos de vehículos y que para el ingreso y desalojo del público se presentarán los mismos inconvenientes que en una corrida ordinaria. Y siendo así, ¿cómo no se puede dar por inaugurada la plaza?

¿No lo comprenden ustedes? Pues nosotros encontramos esta explicación: la de que la Diputación provincial teme que si la plaza se inaugura, el público se habitúe a pasar por las molestias que el actual estado de sus alrededores ha de producirle, y si se ve que sin más arreglos se puede entrar y salir relativamente fácil, ni haya obras de urbanización, ni arreglo de accesos, ni nada que se le parezca.

Y conociendo a nuestros clásicos, puede que tenga razón, aunque nosotros creemos que, por el contrario, la inauguración de la plaza aceleraría las obras urbanizadoras de sus proximidades.

Otro punto obscuro de la sesión de ayer: el director del Hospital de San Juan de Dios oficia al del Instituto del Cáncer que interrumpa el envío de cancerosos hasta nueva orden; el director del Instituto del Cáncer contesta al otro interesándole que no interrumpa la admisión de cancerosos; el director del Hospital de San Juan de Dios insiste en su negativa a recibir a los enfermos; el del Instituto se lamenta ante el decano de la Beneficencia provincial y éste traslada la queja a la Corporación, la que se da por enterada.

El origen de la suspensión del ingreso de los cancerosos en el Hospital de San Juan de Dios está en una orden del diputado visitador. ¿La solución? Ya veremos si podemos dársela al lector cuando hablemos con el diputado visitador.

Se aprobó una moción de secretaría que tiene cierto tufillo a antiguo régimen, y es la que propone que siga en vigor el acuerdo adoptado en 8 de Julio de 1926 por el que se fijó en sesenta y nueve años la edad para la jubilación obligatoria de los funcionarios de la Corporación, con las excepciones de enfermedad o inutilidad física.

Acerca de esta moción los señores gestores no formularon el menor reparo, y eso que por algo que está sobre el tapete había motivos para que se dijeran algunas cosas. Pero el secretario propone, el presidente acepta y los gestores sancionan. ¡Y aquí no ha pasado nada! ¡Como en los buenos tiempos de la Dictadura!

Un gestor expuso grandes temores de que el local del Instituto de Higiene se derrumbe, por el estado ruinoso en que se encuentra.

—¡Calculen ustedes—decía—si hubiera una tormenta o un terremoto!

¡Hombre! Si hubiera un terremoto podría derrumbarse hasta el ministerio de Hacienda.

El señor Lerroux, en Burgos

La llegada

Burgos, 13.—A las once y cincuenta llegó el Sr. Lerroux. Acudieron a esperarlo al límite de la provincia las autoridades. Desde la estación se dirigió al Ayuntamiento, seguido de numerosos automóviles. Le rindio hónores una compañía del regimiento de la Lealtad con bandera y música.

El ministro, rodeado de las autoridades, salió al balcón principal, aplaudiendo su presencia la muchedumbre congregada en la plaza Mayor. La compañía desfiló ante el Ayuntamiento y el alcalde dió las gracias por el recibimiento tributado al ministro de Estado.

Recepción en el Ayuntamiento

En la sala de sesiones del Ayuntamiento se celebró la recepción, situándose junto al ministro de Estado, Sr. Lerroux, el capitán general, Sr. Yuste; el gobernador civil, Sr. Villarios; el alcalde, señor Ruiz Torronsoro, y el presidente de la Comisión gestora de la Diputación, Sr. García Lozano.

Saludaron al ministro numerosas personas y Comisiones, incluso el canónigo de esta Catedral Sr. Rodero Reca, que llevaba la representación del arzobispo, doctor Castro.

El Sr. Lerroux tuvo para todos amables frases.

A los comisionados de la Asociación de la Prensa les rogó que les transmitiera un saludo a sus compañeros en su nombre, puesto que no olvida nunca que él también es periodista.

Al saludar a D. Celestino Fernández, perteneciente al Cuerpo de Prisiones, que se halla ya jubilado, le reconoció y le dijo con el mayor afecto:

—¡Mi antiguo jefe!... Me alegro mucho de saludarle. Hemos convivido juntos más de nueve años. Claro que usted como jefe y yo como subordinado; pero ya sabe que siempre he sido buen sujeto y nunca he molestado ni siquiera para pedir aquello que me concedía el reglamento.

Después fué saludado por varios antiguos republicanos, y a todos les saludó cordialmente, y dirigiéndose al conocido republicano D. Bruno Castrillo, le dijo efusivamente:

—Me alegro mucho saludar a uno que ha conocido la primera República, y deseo que no conozca más que la que ahora tenemos.

El Sr. Lerroux le abrazó, y el Sr. Castrillo le contestó:

—Eso depende de los jóvenes.

Almuerzo

En la finca Villa Pilar, propiedad del alcalde, el ministro de Estado fué obsequiado con un banquete, al que asistieron muchos comensales y representaciones de Palencia, Valladolid y pueblos de la provincia de Burgos.

El almuerzo consistió en platos regionales.

No se pronunciaron discursos.

Visita al mausoleo de Zorrilla

Los radicales y socialistas se dirigieron a las cuatro de la tarde al cementerio de San José, con objeto de depositar varios ramos de flores en el mausoleo de Zorrilla.

Cerca de las seis se organizó una manifestación en Villa Pilar, dirigiéndose al cementerio en muchos automóviles y llevando coronas y ramos de flores en un camión para depositarlas en el mausoleo.

El Sr. Lerroux pronunció unas sentidas palabras en memoria del insigne repúblico.

Mitin en la plaza de toros.--Discurso del ministro de Estado

A las siete de la tarde, en la plaza de toros, con asistencia de 9.000 personas, se celebró el anunciado acto político, bajo la presidencia del ministro de Estado, señor Lerroux.

Hablaron el concejal socialista Manuel Santamaría y los republicanos García Lozano y Gil Baños. Todos ellos censuraron a los elementos republicanos que con sus actitudes han determinado la ruptura de la conjunción, a pesar de habérseles ofrecido un puesto para sostener la coalición.

A continuación hizo uso de la palabra el Sr. Lerroux. Fué acogido con una gran ovación.

Da comienzo a su oración ensalzando la figura del Cid, «que hizo —dice—una nacionalidad. Puede ser comparado el Cid a la República, ya que ésta acabó con el régimen de tiranía de los Borbones y de los Austrias».

Añade que aunque la República ha hecho mucho, todavía queda bastante por hacer.

Expone la necesidad de que todos sean tolerantes y respetuosos como lo fué Ruiz Zorrilla. Excita a todos los republicanos a sostener entre ellos una verdadera fraternidad cívica con los mayores sacrificios que sean necesarios. Hablando de la ruptura de la conjunción por el partido radical socialista, dice que esto puede todavía evitarse, poniendo todos un poco de buena voluntad y dejando aparte algunas pequeñas ambiciones y rencores.

«Todos debemos unirnos—dice—para que no prevalezca la audacia de determinados elementos. La República ha venido a gobernar no sólo a los republicanos, sino a todos los españoles.

Para los hombres honestos hay que tener transigencia, y para los elementos turbios y provocadores, una gran desconfianza.

La República, después de las Constituyentes, se reformará; pero hay que hacerlo sin violencias, que a nada conducen.»

Luego se ocupa del problema religioso en España. En el país preside la conciencia católica; pero la Iglesia debe sujetarse únicamente a los lemas de su carácter, puramente espiritual. La República no odia a la religión, sino que pretende desenmascarar a los fanáticos, que tratan de enriquecerse a costa de la buena fe de los católicos.

Habla de la necesidad de perseguir a los fanáticos que no interpretan la Iglesia, sino que la explotan.

«Hay que dar a Dios lo que es de Dios y al César lo que es del César, y no permitir que se imponga nada por razón de la fuerza, sino por la fuerza de la razón. Si el actual Gobierno cayera por los ataques que se le dirijan, no vendría la dictadura, sino la anarquía.»

Termina el Sr. Lerroux haciendo un llamamiento a todos los burgaleses para que cumplan con su deber elemental en estos momentos, que es trabajar por la consolidación de la República, que representa la tranquilidad y el orden.

El Sr. Lerroux fué largamente ovacionado.

Después del mitin regresó en automóvil a Madrid.

INCENDIO DE UN AVION

Mueren carbonizados cuatro tripulantes

Berlín, 13.—Un avión de la línea de Sarrebruck a Colonia ha caído envuelto en llamas sobre el cuartel viejo de Artillería. Las cuatro personas que iban en el avión perecieron carbonizadas.

Motín en un penal

Rangon, 13.—Los reclusos de la penitenciaría de Nyannglebin se han amotinado, apoderándose de las armas y municiones de sus guardianes y rechazando a tiros a las tropas de la guardia exterior.

Se ha pedido con urgencia el envío de tropas de refuerzo para reducir a los amotinados, muchos de los cuales han salido al campo.

La Redacción de LA LIBERTAD está formada por Joaquín Aznar, director; Antonio de Lezama, redactor jefe; Ricardo Hernández del Pozo, secretario de Redacción; Augusto Barcia, Carlos Bonet, Manuel de Castro Tiedra, Antonio Dubois, Teresa de Escoriaza, Heliodoro Fernández Evangelista, José Manuel Fernández Gómez, Antonio García Romero, Rafael Hernández Ramírez de Aida, Angel Lazaro, Manuel Machado, Antonio de Miguel, Manuel Ortiz de Pinedo, Darío Pérez, Arturo Pérez Camarero, Sidonio Pintado, Alardo Prats y Beltrán, Pedro de Repide, Alfonso R. Kuntz, Francisco Rivero Gil, Alfonso Sánchez, Luis de Sirval, Lázaro Somoza Silva, Luis de Tapia, Alejandro de la Villa, Antonio de la Villa y Antonio Zozaya

ESTAMPA

DOS LENGUAJES

El lenguaje confuso era una necesidad de la vieja política. Eran la confusión y la mentira las dos armas defensivas de una política que no escuchaba la opinión pública.

La política nueva ha de emplear un lenguaje diáfano. Esta política, que siempre debe hacerse cara a la opinión, no puede admitir expresiones equívocas o poco claras. Si la mentira es el sustentáculo de un régimen corrompido, sólo la verdad puede ser el eje de un régimen político de moralidad y publicidad.

Decimos esto a cuenta de la nota del Gobierno en contestación al mensaje de Maciá. Se observa un lenguaje confuso, una expresión equívoca en los hombres de la Generalitat. Y el equívoco en materia tan trascendental como lo del Estatuto catalán no puede producir buenos frutos.

En asunto de tanta trascendencia política no caben reservas mentales. Y mucho menos intentos o posibilidades de escamotear el espíritu de un pacto solemne.

Por ello nos satisface el lenguaje claro de la nota del Gobierno insistiendo sobre el alcance del pacto de San Sebastián. Pacto bien divulgado, pero que alguien se obstina en obscurecerlo. El proyecto de Estatuto se someterá a la soberanía de las Cortes, que nada ni nadie podrá limitar.

Y a ellas habrán de someterse moros y cristianos. Y estando pactado esto, ¿para qué la siembra de conceptos y sentimientos confusionistas?

ANTONIO DUBOIS

Los teatros

COMICO

Loreto y Chicote.--«La marimandona», comedia en tres actos, de José Ramos Martín

«La marimandona» es una comedia graciosa, ingeniosa y bastante más humana de lo que suele exigirse a cierto género de obras, fluctuante entre el juguete cómico, el sainete y la astracanada. Es, sobre todo, felicísimamente natural en el diálogo, y tiene, en cuanto a la acción, la originalidad de no darnos un desenlace de teatro —conforme, en esto, con la vida «que no tiene terceros actos»—, no obstante lo cual, la idea generadora y la intención ético-estética de la obra—que diría Campón—quedan perfectamente claras y definidas hasta donde el autor se lo había propuesto.

El éxito de «La marimandona» fué grande y entusiasta, y el autor recogió grandes aplausos en escena al fin de cada acto.

Ahora bien, a este feliz suceso contribuyó en grado principalísimo la interpretación de la comedia. Sólo por oír a Loreto decir —como no las diría nadie, de naturalidad y de gracia—cualquiera de las frases felices—felicísimas en su boca—de la comedia, se puede ir cien noches a ver «La marimandona». ¡Qué cosa más seria y más grande es esta pequeña Loreto, a quien todos adoramos, a quien todos tratamos, sin embargo, con demasiada confianza, sin meditar relativamente todavía lo bastante en su enorme personalidad artística!

La bonachona y socarrona gracia «sui generis» de Enrique Chicote; la inquietante y sugestiva figura de Consuelo Nieva, tan segura de su arte; la bufonería sobria y ajustada al tipo del excelente actor Melgares; la monería deliciosa de la niña Morales, en unión del talento y el acierto de las señoritas Solís y Melchor en los respectivos personajes, completaron la excelencia excepcional de este reparto.

M. M.

PLAZA DE LA ARMERIA.--TEATRO POPULAR

«La vida es sueño», por la compañía de Ricardo Calvo

Otro gran éxito el de anoche en el teatro popular de la plaza de la Armería. Los actores españoles quizás no se han dado cuenta de la enorme trascendencia que este magnífico ensayo de teatro al aire libre supone.

Anoche nos pareció que «La vida es sueño» tenía nuevos secretos de arte. Y es que la gran muchedumbre completa la eficacia del buen teatro, de este teatro que acabará con las comedias de tomar té y fumar cigarrillos.

Porque eso sí: para el teatro del pueblo, para este teatro que se ha iniciado con resultados sorprendentes, parecen haber sido escritas obras como «La vida es sueño», «El alcalde de Zalamea», «Don Alvaro o la fuerza del sino» y tantas obras maestras que son gloria del teatro universal y en cuya tradición ha de ampararse sin duda todo lo que aspire en España a ser gran arte dramático.

Ricardo Calvo, cuya clara dicción del verso recogían perfectamente los altavoces, hizo un admirable Segismundo. Le acompañaron Pedro Guirao, Guillermo Marín, Luis Calvo, Antonio Estévez, Adela Calderón y Pepita C. Velázquez, que nos ofrecieron el buen conjunto que Madrid conoce de varias temporadas.

Hoy representará Borrás «El abuelo», en homenaje a Galdós. Nos parece oportunísimo este recuerdo del gran Borrás al gran D. Benito.—*F. C.*

MARAVILLAS

«Alonso XIII de Bon Bon»

Los Sres. Burgos y Custodio han escrito para la compañía que actúa en Maravillas una obra de circunstancias, que obtuvo muy favorable acogida del público.

La obra—clasificada por sus autores como «fantasía en tres láminas y en verso»—glosa recientes sucesos políticos con varia fortuna, aunque, como decimos, el público se muestre en todo caso interesado y entretenido.

Los autores fueron llamados a saludar en medio de calurosos aplausos.

X.

LAS LUCHAS POLITICAS

Un guardia civil muerto por los vecinos

En otra refriega muere un paisano y resultan cuatro heridos

Badajoz, 13.—En el pueblo de Montemolín han ocurrido sangrientos disturbios, a consecuencia de la oposición de algunos elementos a la actuación de la Comisión gestora nombrada por el gobernador civil saliente.

Hasta ahora se sabe que hay un guardia civil muerto y otro herido grave. También hay un paisano muerto y cuatro heridos. Se desconocen más detalles.

Ha llegado el nuevo gobernador civil, Sr. Sol, que inmediatamente se posesionó del cargo.

Detalles del suceso

Badajoz, 13.—A mediodía el gobernador civil, Sr. Aranda, recibió a los periodistas, comunicándoles que ha anulado las elecciones celebradas en 31 de Mayo, destituyendo al Comité de la conjunción, que produjo malísima impresión en el pueblo de Montemolín, hasta el extremo de que se opuso a la toma de posesión de los nuevos concejales, conceptuados como serviciarios de los caciques.

Una manifestación numerosa se dirigió a la Casa de Correos para pedir que la correspondencia fuera entregada al antiguo Comité.

En la Casa de Correos se encontraba el guardia civil Emilio González, que se opuso a la pretensión de los manifestantes, los cuales, al parecer, le insultaron, tratando de agredirle. El guardia entonces salió provisto de una pistola y disparó sobre la multitud, hiriendo grave en la frente a Joaquín Campano Iglesias.

El público repelió la agresión a palos y pedradas, persiguiendo al guardia por varias calles, linchándole finalmente en la plaza de la Constitución, dejándole muerto.

Del cuartel de la Guardia civil, para restablecer el orden, salieron más fuerzas, a las que el público hizo frente, entablándose tiroteo. A consecuencia de él resultó muerto el paisano Cayetano Nogueras Adame, jornalero.

El público logró arrebatar el fusil al guardia Juan Romero, que fué curado en la farmacia de Viñals de una herida de bala en el brazo derecho.

Hasta ahora no se tienen más noticias de lo ocurrido en aquel pueblo; pero se cree que hay más heridos.

Las detenciones practicadas son muchas y los ánimos se hallan muy excitados.

Dos accidentes de aviación en Inglaterra

Londres, 13.—Un avión ha caído violentamente a tierra esta tarde cerca de Cambridge, durante una fiesta aérea, por haberse roto una de las alas. El piloto, George Murray, perteneciente a la Escuela de Aviación de Brooklands, ha resultado gravemente herido.

*

Londres, 13.—Durante un vuelo de ensayo ha caído desde una altura de 900 metros un hidroavión cerca de Felixstowe, en el condado de Suffolk. Los dos ocupantes del aparato pudieron salvarse con paracaídas. Sin embargo, uno de ellos, teniente aviador, resultó ligeramente herido.

El excesivo calor provoca grandes crecidas y torrentes

Moutiers, 13.—El fuerte calor que se siente desde hace algunos días ha originado un brusco deshielo en las montañas, y todos los arroyos y torrentes arrastran gran cantidad de agua fangosa. El río Isere ha crecido de una manera alarmante.

SIGUEN LAS SESIONES

La Asamblea de la Confederación del Trabajo aprobó la ponencia de la tierra

Sesión de la tarde

Ayer, a las cuatro de la tarde, bajo la presidencia de Villaverde, continuaron las tareas del Congreso de la C. N. T.

Se leen las adhesiones y a continuación se acuerda que el Comité Nacional facilite una nota sobre los acuerdos y desarrollo del Congreso, para desvirtuar las referencias tendenciosas publicadas por algunos periódicos.

Se da cuenta después de un escrito de la Federación de Obreros de Petróleos, que pide al Congreso su apoyo para poder intensificar su acción e ingresar posteriormente en bloque en la Confederación Nacional del Trabajo. Sobre la cuestión se exponen diversas opiniones.

Se lee el dictamen de la Ponencia referente al tercer punto del orden del día, la reorganización y campaña de propaganda de la Confederación Nacional del Trabajo, redactado por los representantes de las Federaciones regionales. En él se propugna por que la función de propaganda emane de las Federaciones regionales hacia las comarcales y locales, y que el Comité Nacional sea simplemente un órgano de relación entre las diversas regionales, sin mas atribuciones. Se aboga en la ponencia por una amplia propaganda oral y escrita y una labor divulgadora de cultura, lo mismo entre los trabajadores masculinos que femeninos.

Intervienen varios asambleistas y, por último, se toma en consideración que el mejor medio de propaganda sean las lecturas comentadas.

Sesión de la noche

A las once de la noche se comenzó a discutir la ponencia que figura en el tercer lugar del orden del día.

Intervienen para hacer aclaraciones varios congresistas, y especialmente los representantes de los obreros andaluces.

El delegado de Córdoba relata la situación angustiosa de los obreros campesinos, y dice que el Congreso debe prestar su apoyo a los obreros de Aguadulce, Estepa y Posadas, que se hallan en huelga por solidaridad con sus compañeros de paro forzoso, paro que han provocado los patronos.

Seguidamente se dió lectura a la ponencia sobre la cuestión agraria y la organización de los trabajadores de la tierra.

Los firmantes de la ponencia dividen ésta en dos apartados fundamentales, a saber:

Primero. Forma de organización de los trabajadores de la tierra.

Segundo. Programa de reivindicaciones inmediatas.

Ambos puntos guardan entre sí una estrecha relación, ya que de la perfección de la organización depende en gran parte su capacidad constructiva para las grandes tareas revolucionarias.

En su consecuencia, el Congreso, en cuanto se refiere a la forma y organización de los trabajadores de la tierra, acordó:

Que los Sindicatos agrícolas de la C. N. T. reúnan en su seno a jornaleros, aparceros, medialistas, colonos y pequeños labradores, organizados en secciones respectivas, pero ligados entre sí por un lazo común de relación y solidaridad contra el frente explotador, constituído por el capital usurario, comercial y financiero.

Que estos Sindicatos se federen comarcal y nacionalmente para fines de resistencia, estadística e intercambio táctico y espiritual.

Respecto al programa de reivindicaciones inmediatas, se acordó:

El programa de los Sindicatos agrícolas de la C. N. T. se ajustará a reivindicaciones inmediatas susceptibles de mejorar la situación moral y material de sus miembros, y la finalidad mediata, pero esencial, de suprimir el sistema capitalista e implantar un régimen social que excluya la explotación y la dominación del hombre por el hombre.

El problema agrario planteado actualmente en España con caracteres agudos presenta aspectos diversos en el régimen de propiedad, explotación y condiciones de trabajo en las diferentes regiones del país. Así, por ejemplo, en Galicia, Asturias, las Vascongadas, Cataluña y Levante predomina el tipo de minifundio o parcelación, sea en propiedad o en arrendamiento; en las Castillas existe una mezcla de gran propiedad y minifundio, y otro tanto ocurre en Aragón; finalmente, en Andalucía y Extremadura impera un régimen latifundista, de que son expresión los pueblos de señorío, los cotos de caza, las extensiones incultas y las propiedades de 5.000 y más hectáreas.

A continuación, el Congreso fijó su actitud ante la cuestión agraria, formulando las siguientes reivindicaciones:

a) Expropiación sin indemnización de todos los latifundios, de esos cotos de caza, extensiones roturables y propiedades superiores a 50 hectáreas, declarándolos propiedad social.

b) Confiscación del ganado, reservas de semillas, aperos de labranza y maquinaria que se hallen en poder de los terratenientes expropiados.

c) Entrega proporcional y gratuita en usufructo de dichos terrenos y efectos a los Sindicatos de campesinos para la explotación y la administración directa y colectiva de los mismos.

d) Abolición de contribuciones o impuestos territoriales, deudas y cargas hipotecarias que pesan sobre las propiedades que constituyen el medio de vida de sus dueños y son cultivadas directamente por ellos, sin intervención continuada ni explotación de otros trabajadores.

e) Supresión de la renta en dinero o en especies que los pequeños arrendatarios (rabassaires, colonos, arrendatarios forales, etcétera) se ven obligados actualmente a satisfacer a los grandes terratenientes y los intermediarios dedicados al subarriendo.

Se hizo saber que al Congreso han acudido 440 delegados, los cuales representan a 602.986 confederados.

Y, por último, la Comisión de propresos acordó hacer una visita a Moisés Sánchez, el cual se halla preso en la cárcel de hombres con motivo de los últimos sucesos.

BATALLA NOCTURNA

Se repiten los desórdenes en Roubaix

Roubaix, 13.—Esta tarde, y en las primeras horas de la noche, han vuelto a reanudarse los incidentes de ayer noche, habiendo habido necesidad de llamar a la Guardia móvil para que disolviese a un grupo de unos 300 manifestantes.

Los manifestantes cedieron ante la presión de la Policía; se disolvieron al llegar al bulevar de Gambetta, donde la Policía detuvo a cinco de los revoltosos.

Cuando los manifestantes llegaban al cruce de la calle de Lanney empezaron a tirar piedras contra los escaparates de varios almacenes, escaparates que finalmente fueron destruídos, no sin que antes los manifestantes se apoderasen de cuantas mercancías pudieron, valiéndose de la obscuridad obtenida, pues los manifestantes habían igualmente roto los faroles del alumbrado.

En vista de esto, se llamó al Servicio de bomberos, y al llegar al lugar del incidente, éstos fueron recibidos a pedradas por los manifestantes, que lanzaron contra ellos una verdadera lluvia de proyectiles de todas clases.

A las once y cuarenta y cinco llegaron al lugar de la batalla el prefecto del departamento del Norte y el comandante de la primera región de la Gendarmería.

A la una de la mañana, la Policía detuvo a otros quince manifestantes. En este momento empezó a arder una casa de la calle de Magenta, y los manifestantes, después de levantar barricadas, recibieron a ladrillazos a las fuerzas de Caballería que llegaron con objeto de disolverlos.

Se espera que la tranquilidad renazca en las primeras horas del día.

Incendio en Fuentidueña de Tajo

El alcalde de Fuentidueña de Tajo solicitó con urgencia el envío de bomberos de Madrid, porque se había producido un violento incendio en una finca enclavada en aquel término.

Autorizado por el alcalde de Madrid ha salido el parque de la Dirección con material necesario, a las órdenes del jefe de zona D. Luis Rodríguez.

A las ocho de la noche regresó a Madrid el Servicio de Incendios.

El siniestro careció de la importancia que se creyó en un principio, habiendo quedado reducido a una casa de un solo piso.

Las pérdidas son de escasa importancia. No hubo que lamentar desgracias personales.

Otros incendios

El Servicio de Incendios acudió ayer mañana para sofocar el siniestro que se produjo en la casa número 105 de la calle de Embajadores, en la planta baja, donde antes estuvo instalada una fábrica de caramelos y en la actualidad se dedica a horno de bollos.

La alarma que se produjo entre los vecinos de la casa siniestrada e inmediatas fué grande.

Los bomberos acudieron rápidamente y, luego de dos horas de activos trabajos, se consiguió dominar el fuego.

Afortunadamente no ocurrieron desgracias personales.

Los daños de la finca son de consideración.

*

Otro incendio se inició en la calle de la Ilustración, núm. 4, donde quedó destruído un cobertizo de un patio.

TOLEDO, la ciudad Museo de España.

Ministerio de Educación, Cultura y Deporte 2012

UN GRAN SEÑOR DEL ARTE Y DE LA VIDA

En la madrugada de ayer falleció en Aranjuez Santiago Rusiñol

(De nuestro enviado especial Alardo Prats y Beltrán)

Sudario de rosas

Camino de Castilla ancha, bajo el sol de fuego. Barbecheras calcinadas, mieses vencidas en gavillas sobre las auriverdes rastrojeras que descienden de las colinas hasta el negro arroyo de asfalto humeante de la carretera. Al final de una curva la hoz azul del río Tajo brilla entre el boscaje de Aranjuez.

Los jardines de flores agostadas prematuramente. La canción fugitiva de las aguas del río. El iris en los abanicos de los surtidores de las fuentes. Y un denso silencio en las calles desiertas, inundadas de sol de siesta, rima con el doloroso motivo que nos lleva a la ciudad de los jardines, de los palacios y de las fuentes.

Santiago Rusiñol ha muerto.

Para siempre ha cerrado sus ojos claros el artista insigne, barbado de armiño, el nevado artista de Sitges; se ha apagado su sonrisa jovial de dios Término.

Luto en los corazones y llanto en los ojos. Porque bajo el rojo sol de Junio se ha agostado una vida que era flor magnífica y única de serenidad mediterránea, de arte y de generosidad espiritual y de vigorosa alegría, que sólo ha podido apagar la muerte. ¡Gran señor del arte y de la vida Santiago Rusiñol!

Con su tránsito desaparece toda una época generosa y romántica. Bohemia dorada de Rusiñol, iluminada de sueños y arte. Su melena blanca, sus barbas sobre el tolsón de la chalina de artista. Madrugadas barcelonesas y madrileñas ante el verde veneno del «Pernot». Humo azul de pipas y el epigrama en los labios. Buen humor y versos. Paganía y aquel sentido del ocio fecundo, grato a los clásicos, que ha culminado en obras pictóricas y literarias de perfección y valor indiscutibles.

Se ha apagado el espíritu de Rusiñol, el espíritu magnífico que con tan noble prodigalidad sembró en sus lienzos, en sus libros y en sus obras teatrales, en la madrugada del día de ayer en una habitación modestísima de la fonda del Comercio, situada en el número 10 de la avenida de la República, junto a los jardines inmortalizados por sus pinceles y acariciados por su mirada de niño grande de todas las primaveras, y que ahora le dan su adiós postrero con este ramo de rosas que un viejecito acaba de esparcir sobre el cuerpo inerte del glorioso poeta de la luz y del color y del que fué gran señor de la vida...

En la casa mortuoria

—Aquí ha muerto don Santiago—nos han dicho. Fonda del Comercio. Ascendemos la pina escalera. Una galería sobre un patio. Paredes encaladas. Entre la blancura, a la que la lumbrarada solar arranca cegadores reflejos, unas macetas de barro rojo y unas clavelinas florecidas. Sobre el tablero de una mesita, una bandeja, algunas tarjetas y varios pliegos con firmas.

Andan el fondista, Angel Anglada; su esposa, Cruz Ursula, y José Arnau, chofer y hombre de confianza del insigne muerto, de un lado para otro como sonámbulos, fatigados por la vigilia y con los ojos enrojecidos de llanto.

Unos carpinteros colocan en una caja las últimas obras del esclarecido artista. En el silencio, el ruido de los martillos sobre la madera da la impresión agobiadora de que se está cerrando un ataúd.

Don Santiago Rusiñol en el lecho mortuorio *(Fot. Alfonso.)*

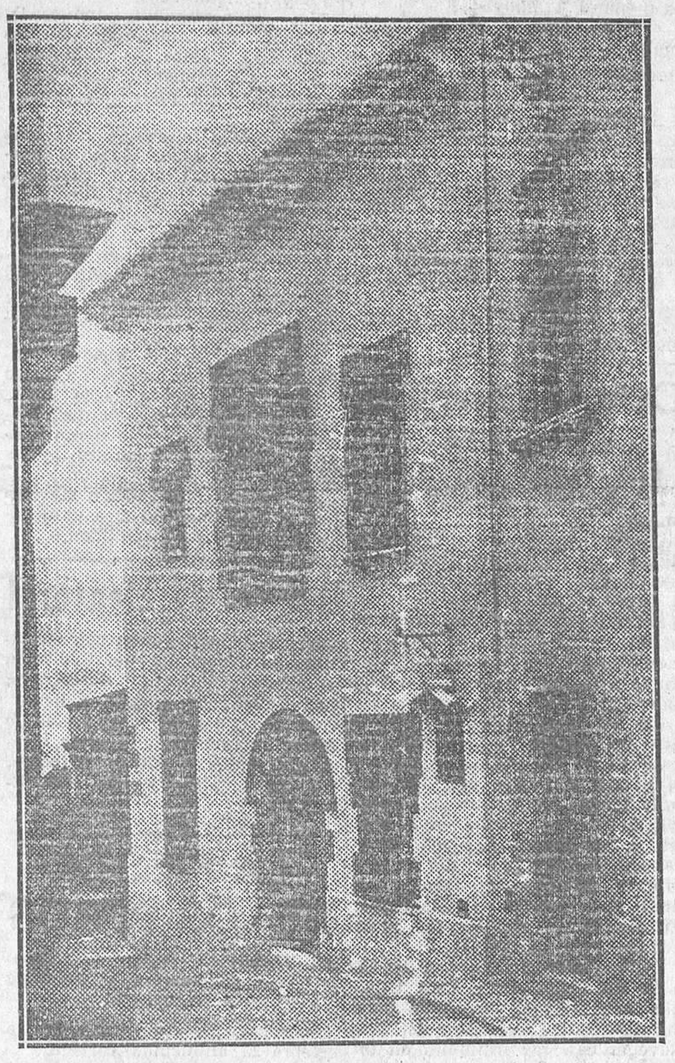

Fachada y entrada del «Cau Ferrat», el museo de Rusiñol en Sitges

Conversaciones a media voz. Penetramos en la habitación donde duerme el sueño eterno Santiago Rusiñol. Habitación pequeña y rectangular, blanca y limpia. Una cama de madera, como de colegial. Cubre el cadáver una colcha blanca. En un rincón, una mesita. Sobre ella, el sombrero negro de don Santiago, una ampolla de suero y unos frascos de medicinas. Junto a la mesa, cuidadosamente plegado, un traje negro sobre una silla, y al pie de ésta, unas botas. Estas son las modestas prendas de vestir de D. Santiago; con ellas será amortajado.

La estancia está sumida en una semipenumbra. Abren los balcones para que veamos el rostro del querido muerto. Penetran una luz fuerte y dorada y un viento cálido de incendio.

El rostro de D. Santiago, color de viejo marfil—su blanca melena ensortijada, su barba nevada—, refleja la definitiva serenidad de la muerte. Cabeza llena de majestad, cabeza de santo de retablo. Un temblor de emoción en las palabras de todos. Don Santiago parece dormido. ¡Pero está tan pálido, con una palidez tan distinta a la que dejaba en sus mejillas y en su frente el beso de todas las madrugadas vibrantes de dorados luceros...!

Los últimos días de don Santiago en Aranjuez

José Arnau, el chofer de D. Santiago Rusiñol, nos habla de los últimos días del insigne finado.

—Yo traje a don Santiago desde Barcelona el día 16 de Mayo. Más tarde, el día 1 de Junio, llegó su señora, doña Luisa Benis. Los dos se pusieron a trabajar juntos, porque doña Luisa también pinta. Don Santiago había venido muy decaído a consecuencia de la enfermedad que sufrió últimamente, y que le retuvo en cama, en Barcelona, durante veinticinco días, después de andar enfermo algún tiempo. No hacía caso, y hacía su vida habitual. Al llegar aquí cobró muchos ánimos. Y empezó a pintar en el Jardín del Príncipe, en la calle de los Rosales, cerca de los pabellones. Por cierto que ocurrió una cosa bastante extraña.

—¿Y fué...?

—Dejaba don Santiago el cuadro que pintaba, la paleta y los tubos de pintura en una estufa de los pabellones. Pues un día se encuentra con que se le habían llevado los colores. Con ellos se dedicaron a cubrir las coronas que por allí hay. También con el color blanco pusieron por allí un letrero, que no le hizo mucha gracia a don Santiago. El letrero decía: ¡Viva el rey!

—¿Y cuándo pasó eso?

—El día 25 del mes pasado. Siguió pintando—prosigue José Arnau—con mucha ilusión. Pensaba acabar seis cuadros. Ha terminado tres y ha dejado uno comenzado. Cuando le aquejaba la disnea solía bromear, como siempre: «En veinte años que me quedan de vida aun podré pintar algo.»

—¿Dónde pintaba el último cuadro que no ha terminado?

—En la plazoleta de la fuente del Niño de la Espina. En el cuadro aparecen cuatro columnas con guirnaldas de rosales blancos. Entre las columnas, unos rayos de sol.

—¿Seguía haciendo su vida ordinaria en Aranjuez?

—Como siempre. Se levantaba a las cuatro de la tarde, y yo le llevaba, a las cinco, al punto donde pintaba. Trabajaba unas dos horas. Después, acompañado de su esposa, se trasladaba al restaurante de La Rana Verde, junto al río. Allí permanecía con amigos de tertulia hasta las nueve y media. Seguía teniendo el buen humor de siempre. Contaba cuentos, hablaba de literatura, de teatro, de política. Alguna vez doña Luisa tocaba el piano y él cantaba. Cantaba «Ramona» y sardanas. A las nueve se marchaba a otra tertulia, con algunos amigos, en la calle del Gobernador. Después regresaba a la pensión y cenaba. Terminada la cena, volvía a La Rana Verde y de allí al café de la Unión hasta la madrugada. Se retiraba a las tres o tres y media. Esta vida hizo hasta el jueves pasado.

—¿Y se encontraba bien hasta ese día?

—No andaba con mucha fatiga. Se encontraba mal; pero él no se quejaba. Se veía, no obstante, que quería disimular su estado. Seguía haciendo chistes y tomando su mal a broma.

La última jornada

—El jueves por la noche—continúa José Arnau—se retiró a la hora de costumbre. A las diez de la mañana tocó el timbre y acudió al cuarto el dueño de la fonda.

«—Mire—le dijo—, tráigame en seguida el cuadro que estoy pintando y la paleta, que lo quiero terminar aquí, en casa.» No pronunció ya más palabras. Estaba febril y sufría una horrorosa disnea. Avisamos en seguida a los médicos D. Jacinto Esteban y don Carlos Richer. Los dos vieron a D. Santiago, y en vista de la gravedad que en él apreciaban, determinaron llamar a consulta al doctor de Madrid D. Francisco Rozabal. Llegó éste a las tres de la tarde. La impresión de los médicos no podía ser más pesimista. Se le aplicaron inyecciones. Pero todo ha sido inútil. A la una y media de la madrugada del sábado falleció.

—¿Con la conciencia de que se moría?

—Creo que no; por la mañana ya desvariaba y no podía hablar una palabra. Sólo se oía su respiración penosa y el estertor de la agonía. Murió con los ojos cerrados... Le rodeábamos en el momento de morir doña Luisa, el fondista, la mujer de éste, yo y Enrique, un amigo íntimo de don Santiago de aquí, de Aranjuez.

Así cuenta los últimos días de vida y las horas de agonía de don Santiago Rusiñol su fiel servidor y amigo José Arnau con voz temblorosa de emoción y llanto en los ojos.

Murió de un ataque de uremia

El doctor Richer nos ha manifestado que D. Santiago Rusiñol murió a consecuencia de un ataque de uremia.

—Desde hace algún tiempo—ha añadido—venía sufriendo disneas y complicaciones gástricas que no se agravaron hasta ayer. Cayó en «cama» a las once de la mañana.

Ha muerto sin darse cuenta y sin que hubiera remedio humano de salvarle.

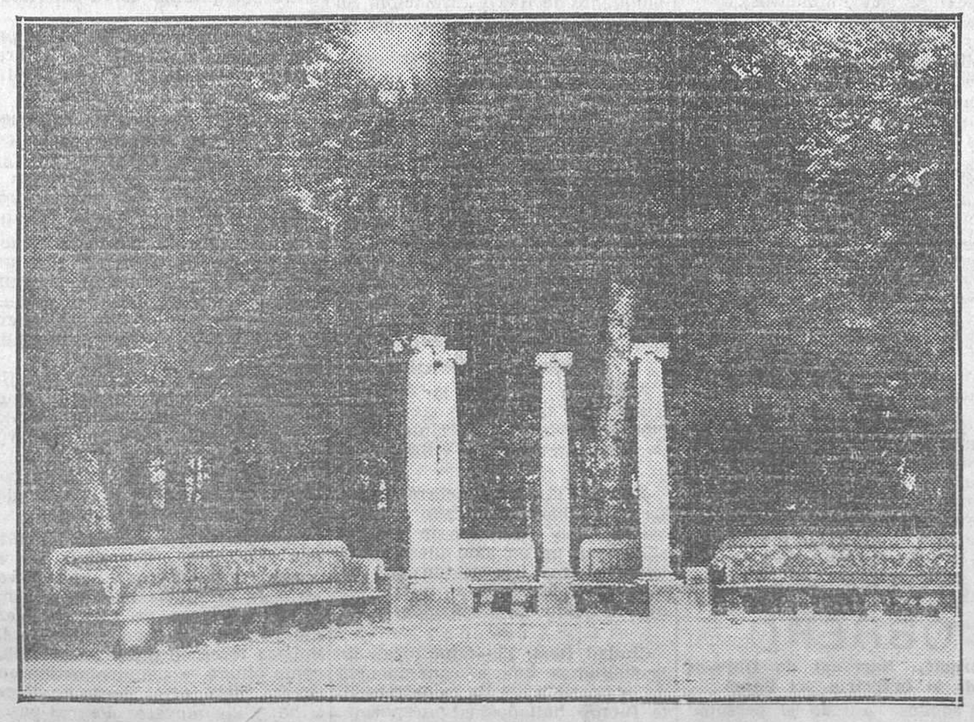

El rincón elegido por Rusiñol en los jardines de Aranjuez para su última obra, de la que sólo ha dejado el maestro unos apuntes *(Fot. Alfonso.)*

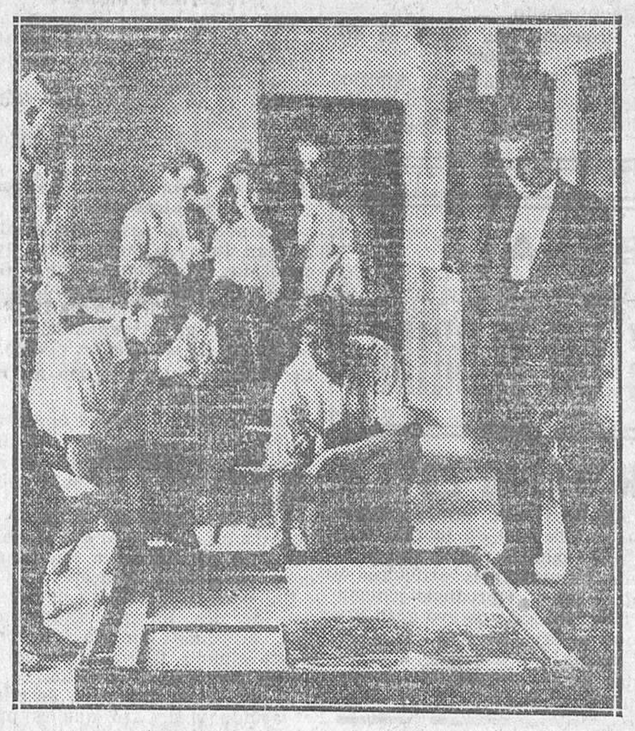

Apenas muerto Rusiñol, son embalados en Aranjuez sus cuadros póstumos para transportarlos a Sitges *(Fot. Alfonso.)*

El ministro de Economía da el pésame a la viuda de Rusiñol en nombre del Gobierno de la República

A la fonda ha llegado, a las seis menos cuarto, el ministro de Economía, Sr. Nicolau d'Olwer, acompañado del director general de Industria, del teniente de alcalde de Barcelona Sr. Lluhí Vallescá y del periodista catalán José Pla.

El ministro, en nombre del Gobierno de la República, ha dado el pésame a la viuda de Rusiñol y ha permanecido unos instantes en la cámara mortuoria. También con el mismo objeto ha estado en Aranjuez el alcalde de Madrid, D. Pedro Rico.

Más tarde llegaron el actor don Enrique Borrás, el poeta Eduardo Marquina, Margarita Xirgu y otras personalidades destacadas en el mundo del arte.

De todas las provincias de España se reciben despachos de pésame.

Llega la hija de D. Santiago

A las once de la noche llegó, procedente de Barcelona, la hija de D. Santiago, María Rusiñol, acompañada de su esposo, Sr. Planas.

Mañana llegará el hermano del insigne artista, D. José María.

Embalsamamiento del cadáver

A la una de la madrugada, bajo la dirección de los doctores Richer y Esteban y del subdelegado de Sanidad del distrito, se procedió a embalsamar el cadáver. La operación terminó a las tres de la madrugada.

El homenaje de Aranjuez al glorioso pintor de sus jardines.--Traslado del cadáver a Madrid

En Aranjuez la muerte del glorioso pintor de sus jardines ha causado enorme duelo.

Mañana el pueblo del ex real sitio rendirá a Rusiñol un emocionante homenaje.

El salón de actos de la Casa Consistorial ha sido convertido en capilla ardiente, adornada con profusión de flores.

Hoy, a las ocho de la mañana, el cadáver de D. Santiago Rusiñol será trasladado al Ayuntamiento, donde estará expuesto al público hasta las tres de la tarde.

A esta hora el cadáver de Rusiñol será trasladado a Madrid. El pueblo en masa, con sus autoridades al frente, acompañará los restos del finado hasta el puente colgante sobre el Tajo.

El Ayuntamiento de Aranjuez ha telegrafiado al de Barcelona rogandole que dedique a Rusiñol una monumental corona de flores, igual a la que este Ayuntamiento dedicó a Jacinto Verdaguer y a Angel Guimerá.

Dicha corona llevará una dedicatoria en catalán, cuyo texto será enviado desde Aranjuez.

Datos biográficos

El gran pintor fallecido contaba al morir setenta años de edad. Había nacido en Barcelona el 25 de Febrero de 1861. Hasta los veinticinco años estuvo sujeto a la vida prosaica del escritorio de la industria de algodón que poseían sus progenitores, vida que rompió para dedicarse de lleno a sus aficiones artísticas. Se trasladó a París, donde permaneció siete años, viviendo en Montmartre, junto al Moulin de la Galette y en la isla de San Luis. Fueron sus camaradas de bohemia el escultor Clarasso, el pintor Canuda, Miguel Utrilla, Casas y el gran Ignacio Zuloaga. Durante su estancia en París trabajó en la Academia de la avenida Clichy, donde acudían a corregir Gervez, Chartran, Carrière y Puvis de Chavannes.

La personalidad artística de Rusiñol comienza en los años de 1888 a 1890, porque hasta esa fecha sólo había obtenido éxitos aislados. Pero la época primera de su labor pictórica sujeta a la pintura de historia no destaca, hasta el punto de que está casi ignorada.

La verdadera personalidad del artista comienza con sus obras sobre los jardines de España, en los que Rusiñol señala su temperamento genial, inventando, creando, dando vida a un arte no por conocido menos propicio a la creación del genio. Así, en sus obras se da vida a los calvarios catalanes, a los parques señoriales de Mallorca, a las fantásticas bellezas de los jardines de Aranjuez y del Generalife. Sus cuadros fueron conocidos y admirados en el Extranjero antes que en España; pero su patria supo por fin hacerle justicia, y en 1908 y en 1912 le concedió las dos primeras medallas. Obtuvo también premios en las Exposiciones de París, Chicago, Barcelona, Roma, Venecia y Buenos Aires. La obra pictórica de Rusiñol es tan vasta, que fuera incurrir en omisiones tratar de hacer una lista completa. Sus cuadros podrían dividirse en series: la de Aranjuez, la de Granada, etc. El Gobierno francés le nombró caballero de la Legión de Honor y adquirió varias de sus pinturas con destino al Museo del Luxemburgo.

Como literato y autor dramático se distinguió Santiago Rusiñol por su «Teatro íntimo» y por una serie también muy cumplida de obras teatrales, en las que se observa algún influjo de Maeterlinck. La más conocida es «El místico». También obtuvieron muchas representaciones «Buena gente», «El patio azul», «El arca del Sr. Esteve», etc.

Ha cultivado asimismo con fortuna la novela. Entre sus producciones de este género se destaca «La niña gorda».

Los catalanes residentes en Madrid

La Casa de Cataluña, para testimoniar su sentimiento por la muerte de Santiago Rusiñol, ruega a sus socios y a todos los catalanes residentes en Madrid acudan a la estación del Mediodía a las ocho y media de la noche, hora de la salida del tren que ha de conducir el cadáver del artista a la ciudad condal, para rendirle el último homenaje.

Breve semblanza del artista

La obra dramática más popular en castellano de Santiago Rusiñol es, sin duda alguna, «El místico», de cuyo protagonista hizo Borrás una magnífica creación. «El místico» sigue representándose en castellano con el mismo éxito que cuando se estrenó traducida por Joaquín Dicenta.

También «La buena gente», «La madre», «El indiano», «La alegría que pasa», «La virgen del mar» y «El patio azul» son familiares a todos los públicos de habla española. Escribió muchas obras en un acto, si bien estas piezas teatrales de corta dimensión no han tenido en castellano la difusión que las comedias en tres y cuatro actos. Fué Benavente el que lo tradujo al castellano por primera vez. En el teatro de la Comedia, de Madrid, se estrenó esta primera traducción: «¡Libertad!».

Rusiñol, solicitado por los pinceles tanto o más que por la pluma, pudo, sin duda alguna, añadir muchos más títulos a su larga lista de obras literarias; pero hay que tener en cuenta lo dicho: que su labor pictórica supone, dentro de su capacidad artística, tal vez más que la de escritor.

Con todo, «El místico» y «La buena gente» son dos obras que bas-

El maestro pintando uno de sus maravillosos cuadros

Ministerio de Educación, Cultura y Deporte 2012

tan para acreditar a un autor dramático.

Caracterízase la obra dramática de Rusiñol, de una parte, por un suave humorismo mezclado de melancolía, y en otro aspecto, por un espíritu de justicia social y de amor a los humildes, tal como en las conmovedoras y vibrantes escenas de «El místico».

Puede afirmarse que en su teatro —como en sus novelas, como en sus crónicas y cuentos y como en su pintura—se ve siempre al poeta que había en Santiago Rusiñol.

El autor de «El pueblo gris», esa novela que hace pensar en un «Azorín» de otro estilo, observador de lo menudo y cotidiano, pero con una ironía y una jugosidad que no tiene «Azorín»—si bien éste posee otras originales virtudes de escritor—; el autor de «El pueblo gris», decimos, aplicó su mirada de poeta a la pintura de tal modo, que sus «Jardines» son verdaderos poemas que han suscitado casi toda una literatura.

La crítica docta dedicará al pintor Rusiñol el detenido estudio que merece. Rusiñol vivía para la luz, para el sentimiento del color y de la Naturaleza. Su sensibilidad era verdaderamente golosa de matices; pero como hombre que amaba el paisaje, amaba también lo humano.

Jamás perdió su juventud espiritual. A los setenta años se dejaba ver en él a menudo, en su amenísima charla, al mozo que a los veinticinco se fué a París a hacer vida bohemia—de buena bohemia—, a estudiar pintura y trabajar sin más disciplina que la que el arte pudiera imponerle. Porque Rusiñol ha vivido y ha muerto despreocupado de casi todo lo que no fuera el arte. Su propia vida ha sido una obra de arte.

En Barcelona

La noticia ha causado hondo sentimiento

Barcelona, 13.—La noticia del fallecimiento del ilustre D. Santiago Rusiñol ha producido en la ciudad hondo sentimiento. Frente a las pizarras de los periódicos se han situado numerosos grupos leyendo con avidez las noticias transmitidas de Aranjuez. Sus inseparables amigos los ilustres artistas Sres. Casas y Clareso están inconsolables.

Su hijo político, Sr. Planas, recibió la noticia en Linas, donde se halla veraneando. Ha salido para Aranjuez para organizar todo lo correspondiente al traslado del cadáver del ilustre finado a Barcelona.

El presidente de la Generalidad ha enviado a la viuda de Santiago Rusiñol y a sus hijos un sentido telegrama de pésame. Lo msimo han hecho el alcalde y las Juntas directivas de numerosas entidades culturales y artísticas.

Con motivo de la llegada de los restos del gran artista catalán se verificará en Barcelona una imponente manifestación.

Manifestaciones del gobernador civil, Sr. Esplá

—Esta mañana he tenido una triste noticia—dijo el Sr. Esplá—: la muerte de D. Santiago Rusiñol, a quien conocía hace mucho tiempo, y de quien guardo un recuerdo cariñoso de la época de la gran guerra. Celebrábamos en Valencia una fiesta e invitamos a ella a Rusiñol; él se resistió a asistir por creer que se trataba de un acto solemne; pero cuando supo que se trataba de una fiesta de juventud aceptó la invitación y pasó la noche alegremente con nosotros. Luego, en París, he conocido la enorme popularidad que D. Santiago tenía en el Extranjero. Siempre que he pasado por Barcelona he ido a verlo, y anteayer precisamente, hablando con Enrique Borrás, recordamos mucho a Rusiñol.

Terminó diciendo que había enviado un telegrama de pésame a la familia.

INFORMES DE CATALUÑA

Nada sabe el general Ochoa de Martínez Anido

Barcelona, 13.—El capitán general ha manifestado que nada sabía del rumor que ha circulado hoy con insistencia, según el cual el general Martínez Anido pensaba presentarse a las autoridades militares de Cataluña. Dijo que no creía fuera exacto el rumor, ni consideraba probable que el general Martínez Anido tuviera semejante propósito.

Se suspenden las clases de Medicina

Se ha confirmado la dimisión del decano de la Facultad de Medicina, doctor Pi y Suñer. Los alumnos continúan en su actitud. Esta mañana, una Comisión de escolares celebró una extensa conferencia con el rector de la Universidad, negándose a manifestar lo que en ella habían tratado. En vista de la actitud de los estudiantes, el decano provisional, doctor Trías, ha ordenado que sean suspendidas las clases.

Llegan D. Marcelino Domingo y el nuevo gobernador

En el segundo expreso llegaron, ocupando el «breack» de Obras públicas, el ministro de Instrucción pública y el nuevo gobernador, D. Carlos Esplá. Desde San Vicente venían acompañados del señor Companys y el jefe superior de Policía. En el apeadero eran esperados por los Sres. Ventura Gassols y Hurtado, consejeros de la Generalidad; teniente de alcalde Sr. Campaláns, concejal Sr. Tauler, gobernador de Tarragona y numerosos amigos. Continuaron hasta la estación de término, donde esperaban gran número de personas, a las que el Sr. Domingo presentó al Sr. Esplá.

Desde la estación se dirigieron los Sres Domingo y Gassols a Collbató, donde se encuentra el señor Maciá, con objeto de asistir a la reunión del directorio del partido de izquierda catalana. El Sr. Domingo salió a las tres para Tarragona.

Huelga evitada

Esta tarde se celebró en el teatro Español la asamblea de obreros ladrilleros.

Quedaron aprobadas las bases elaboradas por el Comité de huelga de acuerdo con los patronos.

Con la aceptación de las bases de trabajo queda terminada la huelga de los ladrilleros y conjurado el peligro de paro general en el ramo de la construcción por solidaridad con los ladrilleros.

Cae un areoplano francés

Según noticias recibidas del pueblo de Cubellas, ha aterrizado un biplano francés que conducía a tres pasajeros, los cuales han resultado ilesos.

El aparato ha quedado custodiado por la Guardia civil.

Importante incendio

Esta noche se ha declarado un voraz incendio en la Sociedad Manufacturas a Leche (S. A.), de Hospitalet de Llobregat.

Toda la maquinaria ha quedado destruída.

Las pérdidas ascienden a 200.000 pesetas.

Como no lleva dinero le hieren los atracadores

Esta noche, al pasar por la calle de San Juan de Malta, unos desconocidos atracaron a Andrés Gago Gil, y como no llevara ningún dinero, uno de los atracadores le asestó una grave puñalada.

Ingresó en el Hospital clínico.

La primera entrevista con los reporteros

Esta noche, al recibir el gobernador civil, Sr. Esplá, a los periodistas les comunicó que reinaba tranquilidad en toda la provincia.

—El Sr. Companys—añadió el gobernador—, al cesar en el mando de la provincia, la ha dejado como una balsa de aceite.

Un periodista solicitó la libertad de dos jóvenes estudiantes que, creyendo que no cometían delito alguno, fijaron unos carteles de propaganda jaimista.

El Sr. Esplá prometió estudiar el asunto y declaró que es preciso que todos cumplan la ley.

UN MITIN EN VICALVARO

Con motivo de la colocación de las placas a las calles de Jaime Vera, Nicolás Salmerón, Clara Campoamor y otras, cuyo cambio de nombre ha sido acordado por el Ayuntamiento en pleno, se celebrará mañana 15, por la noche, un acto de afirmación republicano-socialista, en el que tomarán parte los siguientes oradores:

Don Félix Pedro Jiménez García, concejal socialista; señorita Clara Campoamor, abogado, afiliada al partido radical socialista; D. Nicolás Salmerón, ex diputado republicano; doctor Rodríguez Vera, del partido socialista.

Presidirá el acto el alcalde de la villa de Vicálvaro D. Jesús Pérez Quijano.

La reunión tendrá lugar en el teatro Sanz, sito en el distrito del Casco de este término.

COMIDA INTIMA

Los periodistas que hacen información en Hacienda invitaron anoche a una comida íntima al ministro del departamento y al subsecretario.

El ágape transcurrió en un ambiente de cordial camaradería.

VUELCA UN OMNIBUS

Trece segadores heridos

Valladolid, 13.—Entre Villavieja del Cerro y Tordesillas volcó y cayó a la cuneta un ómnibus procedente de La Coruña, que se dirigía a Guadalajara, ocupado por 40 segadores.

Resultaron 13 heridos. Quedaron hospitalizados en Tordesillas Antonio Albertos, Manuel Martínez, José Fernández, Julio Gómez, Casimiro Garrido, José Villar, Antonio González, Francisco Rodríguez, Angel Fernández, Antonio Rodríguez, Alfonso y Antonio Paz. Otro herido, llamado Manuel Alvarez Pérez, fué conducido a esta capital por la ambulancia de la brigada sanitaria.

LA VIDA DEPORTIVA

PUGILATO

La reunión de anoche

La velada de ayer tenía como atractivo la reaparición de Antonio Ruiz, aquel excelente púgil que llegó a conquistar el título de campeón de Europa. En más de una ocasión hemos indicado que el vallecano se acabó.

Ayer, frente a Ino II, hizo el ridículo, y esto tiene una mayor resonancia al tener en cuenta que la victoria fué conseguida tan sólo con la mano izquierda. Este combate fué de ocho asaltos de tres minutos y el triunfo fué por puntos.

La lucha entre Chamorro y C. Torres fué breve y sin el menor lucimiento. En el transcurso del segundo asalto, Torres fué descalificado por haber dado un golpe bajo y se concedió la pelea a Chamorro.

Liberato y Las Heras hicieron un combate entretenido, llegando al final de los seis asaltos, concediéndose el triunfo a Las Heras por puntos.

En las dos primeras luchas Cañete venció a Calvo y González a Alvarez, por puntos.

Kid Chocolate vence a Esteve Smith

New Haven (Estado de Connecticut), 13.—Anoche se celebró en esta ciudad un combate entre el cubano Kid Chocolate y Esteve Smith, de Bridgeport.

Fué proclamado vencedor por puntos Kid Chocolate. El combate fué a diez asaltos.

Vidal venció a Buster Nadeau

New Haven (Estado de Connecticut), 13.—El español Vidal Gregorio venció anoche por puntos en un combate a diez asaltos a Buster Nadeau.

El combate resultó muy interesante, destacándose la actuación del español, que fué muy aplaudido.

*

Stadium Metropolitano

Domingo 14, a las SEIS

FORMIDABLE PROGRAMA

DIRT-TRACK

DESAFIO

Blake-Bird

Trofeo MARYLAND

*

FUTBOL

El partido de hoy

Para el encuentro en que hoy han de luchar el Madrid F. C. y el Valencia F. C. el equipo madrileño estará formado seguramente como sigue: Vidal; Torregrosa, Quesada; Mondragón, Esparza, Ateca; Eugenio, León, Gurruchaga, Hilario, Olaso.

El partido, que dará comienzo a las seis menos cuarto, será Juzgado por Antonio R. Kuntz.

Campeonato de la Federación Obrera

Los partidos señalados para hoy:

Primer grupo.—U. D. Carmen-A. D. Wences (Guindalera), a las once de la mañana (Sr. Alvarez, árbitro); A. D. Rayo-C. D. Chamartín (Rayo), a las nueve (Gil).

Segundo grupo. — Stadium-Didáctica (Molinero), a las nueve (Navarro, árbitro); Comillas-Girod (Comillas), a las cinco (Rodríguez).

Tercer grupo.—Lacy-Goya (Lacy), a las nueve (Vela, árbitro).

Cuarto grupo.—Arte y Deportes-Fortunas (Comillas), a las once (Gómez, árbitro); S. Covadonga-Europa (Sporting), a las nueve (Belmonte).

Pequeñas noticias

Mañana lunes comienza el plazo para que los Clubs renueven las fichas profesionales de sus jugadores. Y terminará el día 30.

—Hoy jugará el Barcelona contra el Castellón. Samitier estará en la delantera. El Europa jugará con el Badalona.

—El Barcelona jugará el día 21, seguramente, con el Slavia, en el match en homenaje al Orfeón Catalán. De no acudir el Slavia, jugarían contra el Valencia. Si la final fuera en Barcelona, este match se aplazaría. También el Barcelona proyecta jugar dos partidos con el Vasco de Gama, de Brasil, que viene a Europa.

El Slavia vence al Racing Club de Santander

Vicennes, 13.—En el partido semifinal para el torneo de la Exposición colonial el Slavia de Praga ha vencido al Racing de Santander por 5-1.

Al terminar el primer tiempo el Slavia había marcado tres tantos por uno los españoles.

El Slavia se enfrentará, por consiguiente, mañana para la final con el Urania, de Ginebra.

MOTORISMO

Las reuniones de dirt-track

Esta tarde, a las seis y media —y no a las seis, como se ha anunciado en días anteriores—, se celebrará la sesión dominical del Stadium Metropolitano.

Blake y Bird tienen concertado un match a tres rounds.

Arche, más firme que nunca, intentará batir el record que detenta Blake.

Figura en el programa de hoy también la clásica copa. Se trata del trofeo Maryland. En el handicap, Marín, el vencedor del pasado domingo, quiere afirmarse en su puesto de «favorito».

CARRERAS DE GALGOS

La décimooctava reunión de primavera

Los resultados de las distintas carreras de ayer fueron:

Primera carrera (lisa), tercera categoría, 475 pesetas; 500 yardas.

1, «Rasputín», del marqués de Villabrágima; 2, «Cuco», de Florentino González; 3, «Valdeavero», de Eladio Sanz.

Tiempo: 32 s.

Ganador, 4,50; colocados: 1,50, 1,40 y 2,30.

Segunda carrera (lisa), cuarta categoría, 375 pesetas; 500 yardas.

1, «Polaco II», de Ana Rosa de Figueroa; 2, «Foot Loose», de Arteaga-García Martín.

Tiempo: 32 s.

Ganador, 2,40; colocados: 1,50 y 1,80.

Tercera carrera (lisa), segunda categoría, 650 pesetas; 500 yardas.

1, «Journey's End», del conde de Lérida; 2, «Whisky Manhattan», de la marquesa de Villabrágima; 3, «Floridor», del conde de Lérida.

Tiempo: 31 s. 1/5.

Ganador, 3,30; colocados: 1,60, 1,80 y 3,40. Se pagó cuadra.

Cuarta carrera (lisa), cuarta categoría, 325 pesetas; 700 yardas.

1, «Montes I», de Basilio Jiménez; 2, «L'Eneo», de José Luis Ruiz.

Tiempo: 45 s. 3/5.

Ganador, 3,40; colocados: 2,20 y 2,80.

Quinta carrera (lisa), primera categoría, 700 pesetas; 500 yardas. Segunda eliminatoria de la copa de Primavera.

1, «Champion Cuttle», de Antonio Figueroa; 2, «Solicitor», del marqués de Villabragima.

Tiempo: 29 s. 4/5.

Ganador, 1,20; colocados: 1,10 y 1,20.

Sexta carrera (vallas), tercera categoría, 250 pesetas; 500 yardas.

Anulada por entorpecimiento en el funcionamiento de la liebre mecánica. Se corrió veinticinco minutos después, conforme estipula el artículo 15 del reglamento. Esta segunda prueba dió el siguiente resultado:

1, «Trasto», de Alfonso R. Retana; 2, «Miss Albacete», de Francisco Pérez Pozuelo; 3, «Chula II»; 4, «Flecha II»; 5, «Tosca I» y «Torrejón».

Tiempo: 32 s. 3/5.

LUCHA

El torneo de Price

Los últimos resultados han sido: Fullaondo venció al negro norteamericano Thompson a los 19 m. 45 s.

Krause venció a Chevalier por cintura con báscula, y Landaw derrotó a Rauen, que queda clasificado en último lugar.

CICLISMO

Las tres vueltas a Galapagar

El Velo Club Portillo celebrará hoy la dura carrera titulada Las tres vueltas a Galapagar, como preparación para la Vuelta a los Puertos del próximo domingo.

La salida será a las siete de la mañana del camino viejo de Aravaca, carretera de La Coruña, El Plantío, Las Rozas, Galapagar, Villalba, Torrelodones, Las Rozas, cubriendo este mismo recorrido tres veces para volver al punto de partida (164 kilómetros).

Los parcipantes serán: Francisco Serrano, Luis Grosso, Fernando Padilla, Carlos López de la Torre, Saturnino Alonso, Telmo García, Angel Mateos, Eduardo Fernández, Sebastián Aguilar y Paco Llana, de primera categoría; Rufino Marín, Secundino Ruiz, Vicente Carretero, Gonzalo Tarín, Ramón Ruiz Trillo, Pedro García Monge y Luis de la Fuente, de segunda; Jesús Marín, Manuel Candela, José Holgado, Antonio Fernández, Basilio Jiménez, Domingo Rodríguez y Manuel Ruiz Trillo, de tercera; Florentino Rodríguez, Félix Lázaro, Juan Guerra, Miguel Merlo, Demetrio Acero y Antolín Casado, neófitos.

Prueba a la americana

Barcelona, 13.—En el velódromo de Sans se ha celebrado una carrera a la americana, de cien kilómetros, en la que vencieron Cañardó-Español, que emplearon en cubrir el recorrido 2 h. 32 m.

MOVIMIENTO OBRERO

Federación Nacional de Obreros de la Industria del Papel

Se convoca a todo el personal asociado perteneciente a esta sección a una reunión general que tendrá lugar hoy domingo, a las diez de la mañana, en su local social, Valencia, 5 (Círculo Socialista), con objeto de dar cuenta de las gestiones hechas y lectura definitiva del reglamento por el cual ha de regirse esta Sociedad.

Los empleados de Banca

La Comisión de Banca que el día 12 visitó al señor ministro de Trabajo se cree en el deber de hacer constar, para que los empleados de Banca sepan a qué atenerse, que dicha Comisión lleva la representación de la Asociación de empleados de Banca afectos a la Unión General de Trabajadores, domiciliada en la Casa del Pueblo.

A los obreros estuchistas

Compañeros: Habiendo quedado constituída la sección de Estuchistas, completamente autónoma, dentro del Sindicato único de la Madera, afecto a la Confederación Nacional del Trabajo, el Comité de la sección pone en vuestro conocimiento que, próximo a terminar el censo profesional que se está confeccionando, os ruega que, a la mayor brevedad posible, paséis a recoger los «carnets» por el domicilio social, San Marcos, 3, secretaría del Sindicato único de la Madera.

La Verdad Social (carpinteros de armar)

Esta Junta directiva invita a sus afiliados asistan a la conducción del cadáver del asociado Feliciano Marqués, fallecido por accidente de trabajo, cuya comitiva partirá del Depósito judicial, a las cinco de la tarde de hoy domingo, hasta el cementerio del Este.

Reuniones para hoy en la Casa del Pueblo

Salón terraza, a las nueve de la mañana, Instaladores y montadores electricistas

—A las cuatro de la tarde, Asociación general de Maestros.

—Salón grande, a las nueve de la mañana, Tramoyistas.

—Salón teatro, a las diez de la mañana, Albañiles El Trabajo.

Reuniones para el lunes en la Casa del Pueblo

Salón terraza, a las cuatro de la tarde, Asociación general de Maestros.

—A las siete y media, Dependientes municipales (parques y jardines).

—A las diez y media, Transporte mecánico (sección limpiezas).

Salón grande, a las seis de la tarde, Pan de Viena.

Salón teatro, a las once de la noche, Tranviarios.

Consecuencias del calor

Datos oficiales sobre la ola

La nota del Observatorio decía anoche:

«Estado general del tiempo deducido de las observaciones meteorológicas efectuadas a las trece y dieciocho horas de hoy:

Sobre el continente americano se hallan varios centros de perturbación atmosférica bastante intensos. En el Atlántico Norte bajó la presión por encima del paralelo 50, entre los meridianos 10 y 30. Al Sur del paralelo 50 la presión ha aumentado. En Europa en general el tiempo es bueno, con temperatura normal, en la Europa septentrional y muy elevada en la central y meridional. Las temperaturas extremas fueron el día 13: Máxima de 40 grados en Jaén, y mínima de 11 grados en Salamanca. En Madrid, la máxima fué de 37 grados, y la mínima, de 20.

Tiempo probable hasta el día 14, a las dieciocho horas. Toda España: Buen tiempo; favorable para que descarguen tormentas aisladas. Navegantes: Mar tranquilo en todas nuestras costas.»

Víctimas del calor en Madrid

Ayer volvieron a registrarse en Madrid diversos casos de insolación. En diferentes Casas de socorro fueron asistidas de insolación numerosas personas; pero de todas ellas sólo fueron calificadas de pronóstico reservado las tres siguientes:

María Alvarez López, de diez años, con domicilio en el paseo de Extremadura, núm. 70, fué asistida en la Casa de socorro correspondiente de fuerte insolación. Su estado se calificó de pronóstico reservado.

Juan Ferreiro, de veintitrés años, segador, que esta mañana llegó a Madrid, procedente de Lugo, también tuvo que ser asistido en la Casa de socorro de intensa insolación, que los médicos calificaron de pronóstico reservado.

El obrero Gregorio Rodríguez, que trabajaba en unas obras de la calle de O'Donnell, se puso enfermo y fué llevado a la Casa de socorro del distrito. Reconocido por los facultativos, éstos apreciaron al obrero fuerte insolación. Su estado es de pronóstico reservado.

Víctimas en provincias

Aranjuez, 13.— En la finca de Villamejor ha muerto de insolación Jesús Curra, de treinta y cinco años, natural de Villalba.

*

Murcia, 13.—En la carretera de La Unión ha sido hallado el cadáver de un mendigo de setenta años, que no ha sido identificado hasta ahora. Reconocido por un médico declaró que el infeliz había fallecido de insolación.

*

Ciudad Real, 13.—Comunican de Socuéllamos que a consecuencia de la horrible ola de calor reinante fueron hallados en un paraje, situado a 12 kilómetros de dicho pueblo, dos niñas asfixiadas en unos rastrojos, donde se hallaban con sus padres segando. El padre de las criaturas fué recogido también con graves síntomas de asfixia.

Un automóvil que pasaba casualmente por la carretera recogió a las víctimas, verificando su traslado a Socuéllamos.

Anoche circuló el rumor en Ciudad Real de que habían perecido asfixiadas, también en distintos rastrojos inmediatos a Socuéllamos, dos mujeres.

Con posterioridad quedó comprobada esta nueva desgracia.

Sólo se sabe que una de ellas era viuda y deja dos niños de corta edad; de la otra lo único que se conoce es que era esposa de un esquilador apellidado Miguel y que deja también varios hijos pequeños.

*

Teruel, 13.—Reina un calor asfixiante. El río Turia se ha secado en muchos sitios. La pertinaz sequía tiene consternados a los labradores.

DOS HERIDOS

Los alborotados mítines monárquicos

Valencia, 13. — Comunican del pueblo de Alacuas que cuando la derecha regional celebraba un mitin, y desde un balcón de la casa número 26 de la calle Mayor, el orador Carlos Fabregat dirigía duras censuras al régimen republicano, surgió una violenta protesta por parte del pueblo, el cual increpó al orador y a sus amigos. Los que daban el mitin se echaron a la calle pistola en mano y empezaron a hacer disparos sobre la multitud, entablándose una batalla, en la que resultaron heridos los vecinos de Alacuas José Fornet y Enrique Veró.

La muchedumbre, indignada, incendió los automóviles de los oradores, y éstos se refugiaron en la casa número 24, de donde lograron huir por una puerta trasera.

Cuando la situación era más crítica en Alacuas llegó al pueblo la Guardia cívica, mandada por el jefe, L. Angel Punch; el presidente del Consejo Federal y D. Sigfrido Blasco y D. Agustín Tarín. Estos consiguieron apaciguar los ánimos y evitar que asaltaran la casa donde se habían refugiado los de la derecha regionalista.

Fueron detenidos Vicente Planells, Bernardo Lasala, Antonio Collera y el esposo de la maestra de Alacuas, Juan Bautista López, a quienes reconocieron varios testigos como autores de los sucesos.

El juez de instrucción de Torrente interviene en el asunto para depurar responsabilidades.

Nueva ley Electoral

para las Constituyentes con las últimas instrucciones del Gobierno; edición oficialmente autorizada, por **J. Ortiz de Burgos.** Indispensable a candidatos, presidentes de Mesa, interventores, adjuntos, etcétera. Pedidos a Beltrán, **Príncipe, 16,** y principales librerías. **DOS PESETAS.**

LA FIESTA DE LOS TOROS

EN VALENCIA.—Toros de Guadalest.—Vicente Barrera y Domingo Ortega

Valencia, 13.—Con un lleno se celebra la anunciada corrida.

Las cuadrillas son aplaudidas al hacer el paseillo.

Primero.—Barrera lancea admirablemente de pie y de rodillas y es ovacionado.

En quites se adornan los dos espadas, que arrancan grandes ovaciones.

Barrera empieza la faena con el pase de la muerte, estatuario. (Palmas y oles.) Se echa la muleta a la zurda y larga un natural enorme. Saca con medios pases al toro al centro del ruedo y metido entre los pitones torea adornadísimo.

Una estocada atravesada, saliendo la punta del acero por el brazuelo, y descabella a pulso. (Muchas palmas a la faena.)

Segundo.—Castaño. Es un buey de carreta que se asusta de los capotes y salta al callejón.

Ortega lo persigue y le obliga a tomar el engaño, consiguiendo tres verónicas enormes, que se jalean.

Ortega sale en busca del buey y a fuerza de consentirle y meterle la pierna contraria consigue hacerse con él. (Gran ovación.) Después torea colosalmente, valentísimo y adornado, destacando unos naturales indescriptibles, en los que para y templa a ley. Un pinchazo hondo entrando muy bien. En seguida, volcándose sobre el morrillo, mete un gran volapié. (Gran ovación.)

Tercero.—Negro. Se protesta por manso y por chico, y es retirado. Sale en su lugar otro, castaño.

Barrera torea estupendamente por verónicas. (Ovación.) En el primer quite derrocha arte y valor. Con la muleta hace una faena inenarrable, que produce entusiasmo general. A los acordes de la música torea en pie y arrodillado, como quiere, y siempre metido entre los pitones. Se sienta en el estribo, y sin moverse da tres pases emocionantes.

El ruedo se llena de prendas y sombreros.

Un pinchazo, media estocada y

LA VERBENA DE SAN ANTONIO DE LA FLORIDA

¡De lo que es capaz la gracia y alegría del pueblo! Exclusivamente a ella atribuímos la grata e imponente inundación de alegría que la noche del viernes y la de ayer sábado invadió el bello paraje verbenero de a orillas del Manzanares, donde se celebra la clásica y antiquísima verbena en honor del santo milagroso, y también que se hayan podido y puedan regocijar los moradores de la alegre y confiada villa madrileña, pues nada de extraño tendría el que hubiera ocurrido lo contrario, ya que desde hace unos años el Ayuntamiento parece que persigue a todos los festejos tradicionales con el sistema que implanta de las subastas para el arriendo de los lugares donde se instalan los modestos puestos de los feriantes, algunos de los cuales (por unos pocos días y escasos metros cuadrados superficiales) satisfacen más de 1.000 pesetas, haciendo ruinosa o imposibilitando la explotación de esta industria.

Pues a pesar de estas y otras dificultades, Madrid se divirtió y se divierte en la verbena de San Antonio.

Merece mención por lo notable de entre todo lo que hemos visto en la verbena de San Antonio de la Florida:

Gran Exposición zoológica

Extraordinariamente, con verdaderos y justos motivos, llama la atención este establecimiento del prestigioso D. Enrique Menezes, instalado detrás de la ermita, en que se exhiben notabilísimos ejemplares de diversas razas.

FRANCISCO PEREZ

Como todos los años, uno de los columpios que por su elegancia, precisión y seguridad en su funcionamiento llaman la atención son los de este simpático industrial, que todos conocen por el nombre de Paco. Invitamos a que le visiten.

CASA REVERTITO

Verdaderamente es asombrosa la transformación que ha experimentado este antiguo establecimiento de frente a la estación del Norte, en el número 31, desde que con su extraordinaria competencia en el gremio y bonísimas cualidades personales se hizo cargo de él, hace un año, su nuevo dueño, Antonio Pérez, buen amigo nuestro. Es hoy sin rival en su clase y en meriendas para viaje, de igual manera que en su otro establecimiento, La Parrilla, de la glorieta de Atocha, número 11.

CRISPETAS ESTEVE

Constituye una lujosa instalación, en la que se fabrica a la vista del público con la mayor higiene innumerables artículos de maíz y miel, el producto patentado Crispetas, que obtuvo gran premio en la Exposición de Barcelona. El puesto está instalado a la derecha de la entrada del puente, frente a la ermita.

TUBOS DE LA RISA

Bien puede llamarse así el establecimiento de D. Pedro Carnicero, instalado junto a la ermita, en el paso a nivel, puesto que no es posible encontrar en el mismo una persona seria y, por tanto, que deje de divertirse, a la vez que hallarse en una de las más amenas estancias de la verbena.

BAR DE CONSTANTE

Un magnífico rato hemos pasado, e invitamos a que nos imiten, en este gran y bien surtido bar, instalado a la entrada del puente, donde se saborea de lo mejor en comidas y bebidas, de igual manera que en la acreditadísima taberna que su dueño posee en la cuesta de Santo Domingo, número 16.

POLO

Invocar esta palabra en Madrid equivale sin duda alguna a referirse al gran café-bar restaurante propiedad de nuestro íntimo Hipólito Lara, uno de los más antiguos y bien reputadísimos industriales de feriantes verbeneros. La insuperable comida, las mejores bebidas, la más deliciosa música de orquesta y organillo y lo más castizo en visitantes o clientelas, se conglomera en el sin par Polo.

Gran bar LA CUESTA

Tanto se destaca este establecimiento en la verbena por su gran banda musical, su especial organillo clásico y lujosa instalación, que huelga sobre él todo encomio. Su servicio de restaurante, las marcas tan acreditadas de las bebidas y el esmeradísimo trato al público por su buen personal de servicio, hace que sea el más predilecto de lo mejor que va a la verbena. Felicitamos a su dueño, nuestro buen amigo Alejandro Hernández, que también posee el café-bar Casa Alejandro, en la calle de Alcalá, 166, por cierto muy bien acreditado.

Ministerio de Educación, Cultura y Deporte 2012

descabella al primer golpe. (Gran ovación y petición de oreja.)

Cuarto.—Continúa la ovación a Barrera.

Ortega lo fija con cuatro verónicas y media. (Ovación.)

En el primer quite torea por faroles y después de frente por detrás de modo inimitable.

Con la muleta hace una faena metido entre los pitones, que se jalea. Mata de media y un descabello a la primera.

Quinto.— De Aleas. Barrera le para los pies con unos lances superiores.

En quites no hay nada notable que reseñar.

Barrera, solo en los medios, hace una faena inmensa, metido entre los pitones, mandando y dominando al toro entre una ovación estruendosa y a los acordes de la música. Da un pinchazo en lo alto, media buena y descabella. (Ovación, orejas, rabo y vuelta al ruedo.)

Sexto.—Ortega lancea muy ceñido; pero el público no lo aprecia porque la mala presentación del toro determina una violenta protesta, hasta que el bicho es retirado.

Sexto bis.—Ortega lancea para fijarlo, pues el toro es corretón e incierto.

(Barrera ingresa en la enfermería.)

Ortega hace una faena cerca y valiente, haciendo doblar al toro y dominándolo bien. Mata de un pinchazo y dos medias estocadas buenas. (Palmas).

Barrera fué asistido en la enfermería de síntomas de cólico hepático, de carácter leve.

Una novillada

En Alagón. Con buen tiempo y media entrada se celebró la primera novillada de feria. El ganado de Alaiza cumplió. Andrés Duarte, torpón y medroso. José Lasheras, enterado. Fué ovacionado durante las faenas de muleta.

Bendición de la capilla de la nueva plaza

Ayer, a las diez de la mañana, se verificó el acto de bendecir la capilla de la nueva plaza de toros.

En representación de la Empresa asistieron el consejero secretario, D. Rafael Muñoz López; don Edmundo García y D. Esteban Salazar, así como las señoras de algunos consejeros de la Sociedad Nueva Plaza de Toros de Madrid.

Bendijo la capilla el cura párroco de la iglesia de Covadonga. Verificado el acto, los invitados a él fueron obsequiados con un «lunch».

Información municipal

Clisé del día

Los socialistas han tomado en serio la solución del problema de las casas baratas. Ya era hora de que el Ayuntamiento de Madrid se decidiera a realizar una de las obras más necesarias para el vecindario.

La construcción de casas baratas por millares no resolverá sólo el problema de la vida de los miles de familias que vayan a ocuparlas, sino que abrirá el camino a otras soluciones de otros problemas que la gran urbe se tiene planteados.

Esos fastuosos proyectos de reformas interiores que han de traducirse en magníficos parques y grandes vías; que darán a Madrid anchuras e higienizaciones que están reclamadas en el angustioso vivir del actual hacinamiento, serán posibles cuando se hayan multiplicado las barriadas de casas baratas.

Se descongestionará el centro urbano, se fomentará la afición a la vida sana de aire y de sol, desaparecerán esos inmundos caserones que semejan colmenas humanas, y Madrid avanzará positivamente en sus aspectos moral y material.

Pero conviene que sepamos lo que el Ayuntamiento entiende por casa barata, porque—triste es decirlo—hoy existe bien montado y articulado el que podríamos llamar con gran fundamento el timo de la casa barata, en el sentido de que es mucho menos lo que se da que lo que se pide, y, además, se realiza la operación en condiciones que no pueden aceptar las gentes modestas para quienes en primer término deben hacerse las casas baratas.

No conceptuamos nosotros como tal la que, para ser adquirida, requiere la entrega de un primer plazo de 3.000 pesetas y la cuota mensual de 80, y tiene la capacidad estrictamente necesaria para una reducidísima familia. Agreguemos a esto que esas casas se construyen en superficies que dejan de espacio libre entre inmueble e inmueble cuatro o seis metros; que no pasan de media docena de habitaciones y que están situadas en lugares de muy dificultosa comunicación, lo que, como es natural, contribuye el aumento mensual de la cuota.

Casas baratas de este tipo hay muchas en Madrid, y es notorio que a ellas no puedan aspirar los modestos obreros y funcionarios, que jamás tendrán ahorradas las 3.000 pesetas del primer plazo—que no es otra cosa que el pago anticipado del terreno—, y que si no tiene una comunicación rápida y económica con la urbe, tampoco les es dable habitarlas.

Es interesante dotar a esas casas del terreno suficiente de huerta y jardín para que sea una realidad eso de los propósitos de fomentar la afición al campo.

Suponemos que el Ayuntamiento tendrá en cuenta todos estos extremos que muy a la ligera señalamos y otros que podremos agregar cuando se vuelva a airear la cuestión, y no sobraría que el señor Saborit, que en otros asuntos tan acertadamente ha procedido dándoles la máxima publicidad—reciente está el ejemblo de tratamientos de basuras—, ahora hiciese lo mismo y nos dijera a los madrileños en qué van a consistir esas casas baratas, para que sepamos si, en efecto, por los precios y por las condiciones van a ser baratas.

Notas informativas

Para los festejos

Según informes facilitados por el alcalde, es probable que las agrupaciones musicales La Polifónica y el Orfeó Catalá vengan a Madrid para tomar parte en las fiestas de la República que están celebrándose en estos días.

Añadió que los productos que se obtengan en los espectáculos de pago irán a engrosar los fondos que la Corporación municipal destina a socorros para los obreros parados.

Un decomiso

Al almacenista de comestibles D. Antonio Sánchez, establecido en la calle del Espejo, 13, le ha sido decomisada gran cantidad de carnes saladas y vino, introducidos en Madrid fraudulentamente y sin someter las especies al reconocimiento.

El concejal-delegado de Arbitrios, Sr. Saborit, al conocer el hecho, ha dado órdenes para que se proceda con la mayor severidad no solamente contra el industrial matutero, sino contra los vigilantes que, por falta de celo, no advirtieron o no denunciaron la introducción de las especies decomisadas.

La Comisión municipal de Sanidad

Presidido por el alcalde, se ha reunido el Pleno de la Junta municipal de Sanidad, adoptando, entre otros, los siguientes acuerdos:

Darse por enterado del estado sanitario local, que no acusa alteración digna de ser mencionada, y de los trabajos de empadronamiento sanitario de viviendas efectuados hasta el día de la fecha por el negociado de Sanidad del Ayuntamiento.

Conceder autorización a varias clínicas, consultorios públicos e instalaciones de electro-radiología médica que se ajustan a las prescripciones legales que rigen sobre la materia y a las normas acordadas por la Junta.

Informar varios expedientes de autorización de industrias clasificadas incómodas, insalubres o peligrosas, autorizando unas y denegando otras por no ajustarse su instalación a las prescripciones generales y municipales vigentes sobre la materia.

Solicitar del ministerio de la Gobernación la pronta resolución de una instancia presentada en 6 de Mayo último por la Alcaldía con relación a la clausura de los cementerios de las Sacramentales.

Someter a inspección y vigilancia las clínicas de urgencia particulares y retirar las autorizaciones concedidas a las que no cumplan con los preceptos acordados por la Junta, sancionando a aquellas en las que se han comprobado deficiencias graves.

REPARTO DE PREMIOS

ESCUELA DE ORIENTACION PROFESIONAL

Ayer sábado se celebró en la Escuela de Orientación Profesional y Preaprendizaje el reparto de premios a los alumnos que se distinguieron en el curso anterior, consistentes en diplomas y metálico.

El jefe del departamento técnico-gráfico de la Escuela, Sr. Vinós, explicó la significación del acto, y el director del Instituto de Formación Profesional Obrera, señor La Fuente, que presidía, leyó unas cuartillas, en las que se lamentó de que no estuviera presente el fundador del Centro, el ingeniero D. César de Madariaga, que señaló la pauta para organizar una formación profesional eficiente.

Dijo el Sr. La Fuente que es preciso fundir las dos clases sociales en una sola: la clase trabajadora, y que a eso aspiran los diversos establecimientos que integran el Instituto de Formación Profesional Obrera, queriendo crear el tipo de obrero culto, de trabajador con hábitos de señor. En esto señaló el ejemplo que ofrece el actual ministro de Trabajo, y terminó haciendo votos por la preparación de un plantel de jóvenes que contribuyan al engrandecimiento de la República.

Con los directores, profesores y maestros de la Escuela se sentó el personal del Instituto Psicotécnico, que mantiene relaciones muy estrechas con la Escuela, en cuanto a selección y comprobación de aptitudes de los alumnos.

DE SOCIEDAD

Una boda

Ayer, a las cinco de la tarde, en la iglesia de San Ginés, se celebró la boda del alto funcionario de Obras públicas D. Rafael Ortiz con la encantadora señorita Elisa Agustín.

Al acto asistieron numerosos amigos, que después fueron obsequiados con un espléndido «lunch».

Nuestra más cordial enhorabuena.

LA SITUACION POLITICA

Ayer se hicieron varios nombramientos de gobernadores

LOS NUEVOS SELLOS DE CORREOS

HACIENDA

La crisis de la construcción.—Los nuevos sellos de Correos.—La operación financiera.—Conferencia tabaco en nuestra zona africana. Lo de la fábrica Industrial-Química

Para estudiar algunos aspectos de ese mismo tema acudió al ministerio una Comisión de los elementos representativos de Ceuta y Melilla.

Una numerosa representación de elementos de la construcción de Madrid ha visitado al ministro para plantearle, una vez más, el problema de la crisis de trabajo en la capital.

Le propusieron algunas soluciones; pero como en este asunto intervienen elementos que no pertenecen al ministerio de Hacienda, celebró una conferencia telefónica con el jefe del Gobierno, y se acordó, con el asentimiento de aquéllos, que se celebre una reunión mañana lunes, por la tarde, en la Presidencia del Gobierno. A esta reunión se ha invitado a los siguientes organismos: Sociedad de Constructores, Ayuntamiento, Federación local de la Edificación, Asociación de la Banca del Centro de España, Banco Hipotecario, Banco de España y Caja Postal de Ahorros.

El director de la Fábrica de la Moneda y Timbre visitó también al ministro de Hacienda para hablarle de la próxima substitución de los sellos de franqueo, toda vez que las emisiones en curso se hallan próximas a agotarse.

Desde luego, se confeccionarán los nuevos sellos estampando efigies de personalidades de limpio y reconocido mérito histórico nacional, como los Sres. Pablo Iglesias, Pí y Margall y Salmerón. En otros aparecerán figuras simbólicas y alegorías diversas.

Se ha encargado ya que se lleven a cabo los trabajos de preparación necesarios al efecto, y en breve se conocerán los bocetos de las nuevas emisiones.

Añadió el Sr. Prieto, como contestación a algunas personas que habían echado de menos en la propuesta formulada por la Comisión ejecutiva del partido socialista para candidatos por la coalición el nombre de D. Ramón Pérez de Ayala, que éste está ya incluído en candidatura por Asturias.

También figura en la de Salamanca el Sr. Unamuno.

Anunció el ministro de Hacienda que definitivamente saldría en el surexpreso para París el gobernador del Banco de España, señor Carabias, quien, como se sabe, lleva la representación del Gobierno en la negociación de carácter financiero emprendida con el francés. Ya se ha advertido que el objeto de ésta es el saneamiento de nuestro cambio, lo que representa el prólogo de un posible plan monetario que en su día se encargarán las Cortes de desarrollar.

El Sr. Figueras saldrá probablemente el domingo, y como las negociaciones se llevan directamente de Gobierno a Gobierno, irá dentro de algunos días también a París, en la representación del Consejo del Banco de España, otro elemento, quizá el subgobernador, señor Pan Gómez.

Acerca de este interesante asunto había celebrado el ministro ayer sendas conferencias con el gobernador del Banco y con el agregado comercial a la Embajada francesa.

Por último, dijo el Sr. Prieto que iba a almorzar con el alto comisario de España en Marruecos, y que seguramente hablarían de la cuestión del monopolio del tabaco en nuestra zona africana.

Don Emilio Palomo, nuevo gobernador civil de Madrid, con el subsecretario de Gobernación, Sr. Ossorio Florit, en el acto de tomar aquél posesión del cargo

(Fot. Alfonso.)

TRABAJO

Reclamaciones al ministro

El ministro de Trabajo, en su conversación con los periodistas, hizo ayer las siguientes manifestaciones:

Los empleados del Banco de Vizcaya de Bilbao han telegrafiado al ministro comunicándole que se les coacciona para que no ingresen en la Unión General de Trabajadores.

Iguales noticias ha tenido de algunos Bancos de Madrid; pero, por su parte, los representantes de los Bancos, incluso el de Vizcaya, aseguran que no ejercen coacción alguna sobre sus empleados.

El Sr. Largo Caballero dijo que ha de velar por que se respete la libertad de asociarse a todo trabajador, y duda de la sinceridad de los patronos citados, porque no cree que los empleados se dediquen a telegrafiarle sin motivo.

Huelgas resueltas

Se han resuelto las siguientes huelgas:

Las de Warasotral, Peñarandilla, Anaya, Fresno y Cantalapiedra, en Salamanca.

La de Valencia de Don Juan, en Cáceres; la de los obreros del puerto de Cartagena y la de obreros del campo de Getafe.

En Velilla de San Antonio han llegado a un acuerdo respecto a las bases del contrato de trabajo, y se ha nombrado una Comisión paritaria para resolver las cuestiones que puedan surgir al cumplir los acuerdos.

Ayer sólo se ocupó de un conflicto planteado por las coacciones de los obreros de la Confederación Nacional de Trabajo.

Parece ser que en la fábrica que ahora se ha cerrado regían unas bases de trabajo aprobadas por los obreros de la Unión General de Trabajadores. Los sindicalistas no se atuvieron a esas bases y presentaron otras reclamaciones, coaccionando a los de la U. G. T. para que secundasen la huelga. Finalmente, los patronos, ante el peligro de daños, han cerrado la fábrica.

Como este conflicto afecta ya al orden público, el asunto ha pasado a Gobernación.

Los espectáculos públicos

Una Comisión de elementos interesados en espectáculos públicos visitó al ministro para exponerle la crisis de los músicos en España.

El Sr. Largo Caballero les hizo ver que como la cuestión ha de ser abordada por varios ministerios (la disminución de impuestos es de la competencia de Hacienda, las peticiones acerca del teatro Real son de Instrucción pública), el propondrá al Consejo que se nombre una Comisión interministerial.

También pidieron los comisionados la disolución de la Comisión mixta de espectáculos, no porque no estén conformes con esta organización, sino porque hay vocales obreros que a veces se convierten en patronos y pierden el carácter por que fueron nombrados.

El Sr. Largo Caballero prometió ocuparse de este asunto y resolver de modo que se amparen todos los intereses.

El mensaje de Maciá

Preguntado el ministro acerca de las declaraciones del Sr. Maciá, dijo:

—Me parece que otra vez se ha equivocado. Ustedes interpretaron fielmente mis palabras. Yo dije textualmente que si en todo estaba tan en lo cierto el Sr. Maciá como en lo que yo refutaba como inexacto, poca veracidad tendría, y esto es bien distinto de afirmar que todo fuese realmente falso; hay gran diferencia.

Claro que después, en el Consejo, fueron también rectificados otros extremos esenciales del mensaje presidencial de la Generalidad, como lo es el suponer que en el pacto de San Sebastián se convino otra cosa que la presentación a las Cortes del Estatuto catalán, que fué el único compromiso.

A mí, por la representación de organizaciones obreras y políticas que ostento en el Gobierno, me interesaba hacer constar que no contraje, ni contrajo nadie, el compromiso de ofrecer Delegaciones en las cuestiones que competen a este ministerio, y esto es lo que con toda cortesía sostuve y sostengo.

JUSTICIA

La reforma agraria

El ministro de Justicia, en la conversación que tuvo ayer con los periodistas, se refirió a un suelto publicado en un periódico de la noche, atribuyendo a la Comisión que estudia la reforma agraria el propósito de expropiar como tierras de secano las que fueron convertidas recientemente en terrenos de regadío, manifestando que hasta la fecha no tenía ninguna noticia sobre el particular..

—Desde luego—siguió diciendo el Sr. De los Ríos—ahora uno de los problemas que están planteados es el de riegos hechos con el esfuerzo económico de la comunidad y por el de los propietarios. Desconozco desde luego cuál es el criterio que sustenta la Comisión de la Reforma agraria sobre alguno de los problemas que le están siendo planteados, y no sé si me enviarán alguna comunicación que lo exprese, como va haciendo diariamente la Comisión jurídica; por lo tanto, es un tema a tratar el criterio de valoraciones para la zona de regadío por los esfuerzos de la comunidad, y esta es la causa de que no pueda decir si la información de referencia tiene o no fundamento.

El juez de Quintanar de la Orden

Los periodistas preguntaron al ministro si había resuelto algo en relación con la petición de Quintanar de la Orden, al objeto de que no sea trasladado el juez de primera instancia de aquella localidad.

El Sr. De los Ríos dijo que había recibido la visita de una Comisión numerosa que le hizo la petición de referencia, y que él había mandado a informe la petición, pues derogado el decreto de don Galo Ponte, parecía una contradicción establecer inmediatamente excepciones.

—Lo que sí he hecho es encargar a la Sección de jueces del ministerio que hagan constar en el expediente del aludido juez este deseo, que prueba la escrupulosidad con que viene cumpliendo su difícil misión el indicado funcionario judicial.

La Unión Nacional de Abogados

A primera hora de la tarde visitó al ministro de Justicia una Comisión de la Unión Nacional de Abogados, que hizo entrega al ministro de las conclusiones aprobadas en la última asamblea.

El Sr. De los Ríos recibió a los comisionados y les prometió enviar las citadas conclusiones a la Comisión técnica asesora.

GUERRA

Sin noticias.—El ministro, a Alicante.—Un telegrama del general Martínez Anido diciendo que está enfermo

Dijo el ministro a los periodistas que no tenía noticia alguna que facilitarles, añadiendo que salía para Alicante, de donde regresaría mañana.

Fué preguntado si se había presentado el general Martínez Anido.

—No sé nada — contestó —. Sólo puedo decirles que he recibido un telegrama en el que me participa que se encuentra enfermo.

Recibió el Sr. Azaña a los generales Goded, Peña y Rodríguez de Rivera; al alcalde de Castellón, al teniente coronel March, Comisiones de delineantes de Ingenieros y de panaderos de Sevilla; al fiscal general de la República, señor Elola; al director del Instituto de Valencia, a los coroneles Martín Pinillos y Abriach, y a los señores Alvarez y Ruiz Blázquez.

Documentación

No expecificándose debidamente en los certificados expedidos al personal de jefes y oficiales que han solicitado el retiro la cuantía de determinadas pensiones y fecha exacta en que deberán cesar en su percibo, se ha dispuesto que con máxima urgencia se manifieste directamente por los interesados al Gabinete militar los extremos siguientes:

Para los en posesión de títulos aeronáuticos, la cantidad que haya de reclamárseles por el tanto por ciento a que tengan derecho, con arreglo a lo legislado sobre el particular en cada caso, y fecha exacta en que habrán de cesar de percibirlas. Iguales datos, y con análogos asesoramientos, deberán comunicar los en posesión de cruces de María Cristina o del Mérito Militar con derecho a pensión.

ESTADO

El Instituto Internacional de Cooperación Intelectual

El doctor D. Blas Cabrera, profesor de Física de la Universidad de Madrid, ha sido designado para que, en unión de madama Curie, Einstein, Haber (alemán), Langevin (francés), Severi (italiano) y Huxley (inglés), se reúnan el día 17 de Junio en Ginebra y examinen el trabajo hecho por el Instituto Intrnacional de Cooperación Intelectual, en su sección científica, y al mismo tiempo le den un nuevo programa a desarrollar en dicha actividad.

Presentación de credenciales

Mañana lunes tendrá lugar la presentación de credenciales al presidente del Gobierno provisional de la República por el nuevo ministro plenipotenciario de la República Dominicana. Al acto, primero de esta naturaleza que se celebra después del advenimiento de la República, se le dará un carácter de gran sencillez. Las formalidades protocolarias quiere dejarlas el Gobierno provisional a la decisión del presidente de la República.

Dará escolta al nuevo ministro desde su residencia al Palacio de la Presidencia una sección montada de la Guardia civil, y a su llegada rendirá los correspondientes honores otra sección de Infantería del mismo instituto.

GOBERNACION

La dimisión de Ortega y Gasset

El ministro de la Gobernación manifestó a los periodistas que era inexacta la noticia publicada por algunos periódicos respecto a que significase un aumento de 50.000 pesetas el reajuste de las plantillas del personal del ministerio.

Un periodista preguntó al ministro si conocía la nota del ex gobernador civil de Madrid, señor Ortega y Gasset.

—Sí—dijo el ministro—; he leído la nota, y puesto que el señor Ortega y Gasset dice eso..., pues eso será; no quiero discusiones. Desde luego la discrepancia es definitiva en el modo de entender y practicar la autoridad.

Nuevos gobernadores

A continuación facilictó la siguiente combinación de gobernadores civiles:

Barcelona, D. Carlos Esplá; Toledo, D. Alvaro Botella Pérez; Santander, D. José María Semprún Urrea; Almería, D. Francisco Valdés Casas; Madrid, D. Emilio Palomo Aguado.

PRESIDENCIA

Visitas a Alcalá Zamora

Ayer mañana recibió el Sr. Alcalá Zamora las visitas del señor Chapaprieta, del alto comisario en Marruecos, Sr. López Ferrer; de una Comisión de ingenieros agrónomos y la del general Sanjurjo, este último acompañando a una Comisión de Villa Sanjurjo y del Gareb, que solicitan facilidades para las faenas de recolección y que se resuelva el problema de las aguas en aquella zona.

COMUNICACIONES

Decisión del Tribunal de exámenes

En nombre de todos los jefes del ministerio de Comunicaciones se nos ruega hagamos pública la decisión tomada por los mismos de no contestar a ninguna carta que se refiera a recomendaciones para opositoras a las plazas de auxiliares femeninos de Correos, cuyos ejercicios comenzarán en breve.

Otras notas

Economías en Marruecos

Ayer almorzaron juntos los ministros de Hacienda y Guerra, el alto comisario de España en Marruecos, Sr. López Ferrer, y el general Sanjurjo.

Durante la comida trataron de diversos problemas marroquíes; pero más directamente de los que se relacionan con las economías.

Llegan Blum y Auriol

Ayer llegaron a Madrid León Blum y Vincent Auriol, significados personajes del partido socialista francés.

En la estación fueron recibidos por los Comités de la Casa del Pueblo, presididos por los Sres. Saborit y Besteiro, y los ministros de Justicia y Hacienda.

Todos se trasladaron a la Casa del Pueblo, en donde se cambiaron los saludos de rúbrica.

La crisis de la edificación

Una nota de la Federación

Recibimos la siguiente:

«Camaradas: Una intensa y aguda crisis de trabajo sume en la miseria nuestros hogares, y ante esto la Federación Local de Obreros de la Industria de la Edificación ha tomado una activa intervención por entender que esta crisis es una cosa ficticia y que no tiene fundamento sólido, pues es una crisis provocada por un núcleo de elementos interesados en arrastrar a la desesperación a los trabajadores.

La Federación local de Obreros de la Edificación, advertida de la maniobra, llama la atención de todos los compañeros federados para que conserven la serenidad y tengan confianza en la actuación de la Federación, que realiza activas gestiones para resolver la situación, y, por lo tanto, conviene que ningún federado haga caso a otros consejos que los que emanen de esta Federación, que procura que en vez de disminuir el trabajo se acreciente en los términos que es preciso para alejar de nuéstros hogares el fantasma del hambre.

¡Camaradas! Confianza en la organización, que os tendrá al corriente de las gestiones que realiza.

Madrid, 13 de Junio de 1931.—*La Comisión ejecutiva.*»

EN EL ATENEO

CONFERENCIA DE EDUARDO BARRIOBERO

Ayer, a las ocho de la noche, dió su anunciada conferencia don Eduardo Barriobero sobre la República federal en España.

El Sr. Barriobero comenzó diciendo que es necesario que la gente se vaya convenciendo que la única forma posible de República española es la República federal.

Se extiende en consideraciones explicando todo el programa de Pí y Margall, fundador del partido, y dice que, a pesar de los años transcurridos, permanecen las ideas del gran Pí como si fueran dictadas hoy.

Ataca al Gobierno actual por su política, que dice es completamente unitaria.

Dice que tiene gran confianza en las Cortes Constituyentes, a donde irán todos los federales dispuestos a defender su ideología y a conseguir para España su independencia federativa, lo que descongestionará las grandes capitales y será medio eficaz de que las provincias ocupen un lugar destacado y se engrandezcan y se animen.

Los riojanos residentes en Bilbao depositando una corona en el monumento de D. Diego López de Haro, fundador de la capital de Vizcaya

(Fot. Hernando.)

Escuela Berlitz
ARENAL, 24
LECCIONES Y TRADUCCIONES

Ministerio de Educación, Cultura y Deporte 2012

Ha llegado de Hollywood Roberto Rey

En los jardines de los Estudios Paramount le esperaban jefes, directores y artistas, entre los cuales se movían, inquietos, los reporteros de todos los diarios parisinos. Hizo su entrada triunfal entre aplausos, abrazos y apretones de manos. La noticia de su llegada corrió por los «plateaux», oficinas, restaurantes; por todos los rincones de la casa, y un gran número de personas, con la alegría y la emoción en el semblante, se prepararon a recibirle, después de abandonar por completo sus quehaceres.

Roberto Rey ha llegado de Hollywood. Viene con con ese gesto altivo y simpático que tienen los triunfadores. Le acaricia el optimismo que llena su corazón infantil. Y en sus labios nos ofrece la misma sonrisa con que nos despidió no hace mucho.

Perdiéndome entre la multitud que le rodeaba, conseguí llegar a su lado.

—¿Está usted contento?—le dije. Y él respondió sin vacilar:

—Contentísimo. Aquí tengo todos mis amigos. Los que más me quieren.

—¿Cuál es el título de su última producción en Hollywood?

—«Gente alegre».

—Y ahora ¿para qué ha venido?

—Debo hacer el «rôle» principal en «Un hombre de frac», que dirigen Carlos San Martín y Roger Capellani.

—¿Con quién?

—Al lado de Rosita Díaz Gimeno, Gloria Guzmán, Antonia Colome, Gabriel Algara, Baena, etc.

—¿Y después?

—Me reservan otro asunto.

—¿Piensa volver a América?

—Por ahora, no. En Joinville se va a formar una compañía con objeto de hacer varios films de gran renombre. Ahora que comenzamos a tener suerte, debemos intensificar nuestro trabajo para seguir a la cabeza de la producción española, y esto en Paramount es muy fácil, teniendo en cuenta que posee, por fin, todos los elementos necesarios. Hacemos mucha falta a nuestro mercado, y es preciso servirle con toda el alma.

—¿Cree usted que ha llegado el momento feliz para las películas habladas?

—Sí. Nuestros directores, con su esfuerzo, están haciendo maravillas. De un arte completamente joven comienzan a conseguir resultados excelentes. Hasta ahora el único obstáculo eran las palabras. Diálogos largos, de una pesadez abrumadora; a veces, ingenuos y mal trazados. Hoy, gracias a la colaboración valiosa de escritores conocidos, Pedro Muñoz Seca, Fernández Ardavín, Honorio Maura, etc., carecen de estos defectos, y ya es fácil poder presentar una obra limpia, perfecta, lo que antes en sus comienzos resultaba imposible. «Zamora no se hizo en una hora.» Claro que esto no se le puede decir al público —casi siempre impaciente—, que paga su localidad y exige con razón lo que desea; pero debe comprender los obstáculos con que se tropieza cuando una cosa va a hacerse por vez primera. Más aún si se trata de arte. «Zamora no se hizo en una hora.» Por eso el cine hablado tuvo sus grandes tropiezos cuando dió los primeros pasos. Hoy le vemos caminar rápidamente y seguro de sí mismo. ¿Hacia dónde? Hacia el éxito definitivo. Vea usted las películas que han salido de esta casa: «La incorregible», «Su noche de bodas», «Lo mejor es reír»... Sólo estas tres ya marcan una ruta nueva, proa al sol, hacia la gloria... Bien lo merece la Paramount, que ha dado cuanto tenía por conseguirlo. Todos los esfuerzos puso en seguida al servicio de su ideal.

Roberto Rey calla, piensa, sonríe y acaba con estas palabras:

—De seguir así, en poco tiempo nuestro nombre se escribirá con letras de oro en la historia de la cinematografía mundial.

CALLAO

Mañana lunes, estreno de

Así es la vida

por LOLITA VENDRELL y JOSE BOHR

SELECCION GAUMONT

Totalmente hablada en castellano

RIALTO

Todos los días grandioso éxito de

La fiesta del diablo

por Carmen Larrabeiti y Tony d'Algy

Es un film PARAMOUNT

PALABRAS DE UN GENERAL DE LA DICTADURA

"¡LA ULTIMA ORDEN ES LA MIA!"

Nadie ignora que «La última orden», el último film que interpretó Emil Jannings en los Estudios Paramount de Hollywood. ha merecido los honores de ser calificado por los críticos del mundo entero como su obra cumbre.

La en buena hora fallecida Dictadura, que nos privó de tantas cosas, impidió también que esta cinta fuera admirada por los españoles a su debido tiempo. Lo más enojoso del caso es que la cinta fué aprobada por la censura de películas, sin más reparos que la leve modificación de algunos títulos. Es natural que así fuera, porque, en realidad, «La última orden» no es obra tendenciosa. Tiene, sí, un argumento formidablemente humano y, por lo tanto, realista; pero no es de tendencia bolchevicante ni mucho menos.

El único pecado contenido en ella es que un general de la Dictadura (¡los hay ilusos!) creyó ver su propio retrato en el grande y bondadoso general personificado por Emil Jannings e impidió en absoluto la proyección de esta obra maestra de la cinematografía. Fueron inútiles las indicaciones de sus subordinados para hacerle desistir de semejante arbitrariedad.

—¡¡La última orden es la mía, y ni se proyecta ni se proyectará!! ¡¡Estaría bueno dejar proyectar una cinta en la que parece ponérseme en ridículo!!—dijo el aludido general dictatorial, que aun vive.

El número del teléfono de LA LIBERTAD es el 16.428

¿Un estreno... con este calor? Sí... y nada menos que

Sombras del circo

un film Paramount hablado en español, lleno de emociones palpitantes de interés

MAÑANA LUNES

Cine de la Opera

(ANTES REAL CINEMA)

BUTACA, DOS PESETAS

NOTA IMPORTANTISIMA:

Gran Empresa Sagarra, S. A., devolverá el importe de las localidades al que manifieste antes del descanso no encontrarse más agradablemente que en el medio ambiente de la calle.

¡¡¡NO TEMA EL CALOR!!!

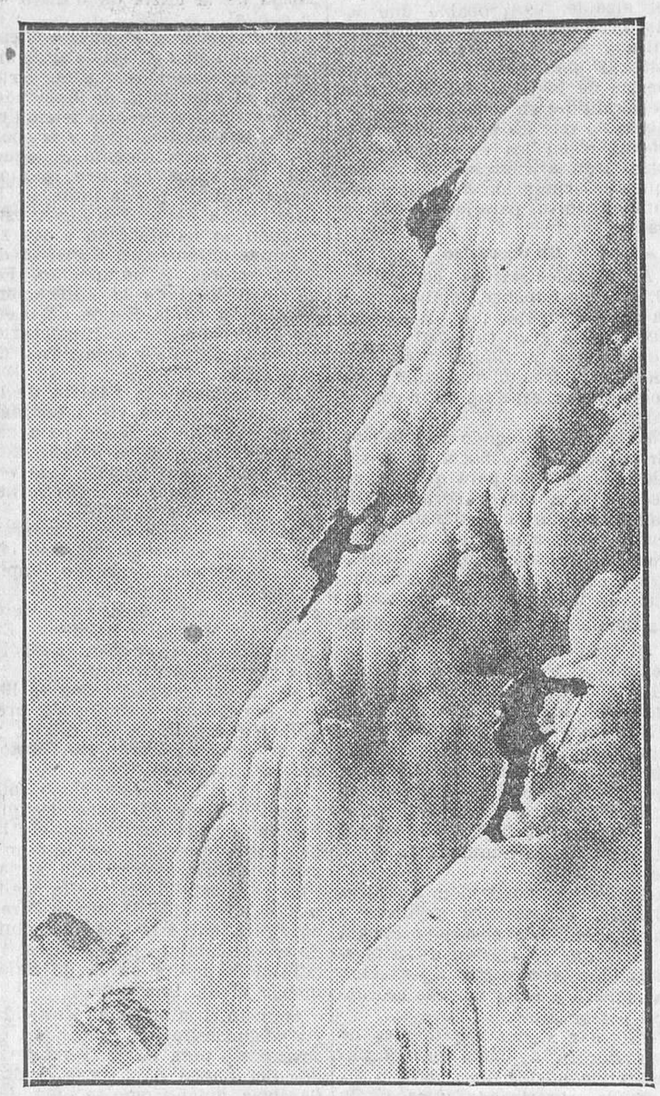

UNA BELLISIMA ESCENA DE «PRISIONEROS DE LA MONTAÑA», PRODUCCION GAUMONT, QUE ACTUALMENTE SE PROYECTA EN EL CINE GENOVA Y EN EL PALACIO DE LA PRENSA

Un título que provoca curiosidad

El título de la película rodada en los estudios de Elstree, cerca de Londres, por E. A. Dupont, «Los dos Mundos», ha despertado cierta curiosidad, por la creencia de que era una anticipación astronómica del género de «La mujer en la luna», de Fritz Lang, o «El fin del Mundo», de Abel Gance. Estos rumores no tienen fundamento, pues «Los dos Mundos» tiene un carácter muy distinto, pues se trata, al contrario, de un drama muy humano, muy realístico, donde chocan y se oponen violentamente dos razas, dos educaciones: el Mundo de los Hobereaux austríacos y el Mundo judío de la Europa central. «Los dos Mundos» es un film totalmente hablado en francés, cuyos intérpretes son Mary Glory, Maxudian, Pierre Magnier, Henri Garat y otros artistas galos.

¡LA RUINA!

LA CORRESPONDENCIA DE BILLIE DOVE

¡Cuarenta mil cartas mensuales! Este es el asombroso «record» establecido por Billie Dove, estrella de la First National, cuyas películas distribuye Selecciones Cinæs.

La bella miss Dove ha batido todos los «record» de la correspondencia de admiradores. A cada postal o carta que recibe, miss Dove la contesta. El gasto de sellos para la correspondencia de sus admiradores es 800 pesos mensuales, y otros 800 pesos para miss Dove, que manda su fotografía a casi todo el que la pide.

SAN MIGUEL

MAÑANA LUNES

EN SILENCIO

hermoso drama inspirado en la novela del mismo nombre de Pirandello

La obra maestra del cinema latino

Radiotelefonía

Programa para hoy

Unión Radio (E. A. J. 7, 424 metros).—A las once y media, transmisión del concierto que ejecutará en el Retiro la Banda municipal, dirigida por el maestro Ricardo Villa. A las dos y media, campanadas de Gobernación; señales horarias; concierto: «Mujer de Andalucía», Lladow; «Mazurca», Scriabin; «La revoltosa», Chapí; «Madame Butterfly», Puccini; «L'après midi d'un faune», Debussy; «Danza de bufones», Rimsky-Korsakoff; a las tres cincuenta y cinco, información teatral; a las cuatro, fin de la emisión. A las siete y media, campanadas de Gobernación; recital de poesías, por Enrique José Gippini; música de baile; a las ocho y media, fin de la emisión. A las diez, campanadas de Gobernación; señales horarias; Unión Radio espera poder transmitir algunos de los espectáculos que forman el programa de las fiestas organizadas por el Ayuntamiento de Madrid para celebrar el advenimiento de la República; a las doce y media, cierre de la estación.

Programa para mañana

Unión Radio (E. A. J. 7, 424 metros).—A las once cuarenta y cinco, nota de sintonía; a las doce, campanadas de Gobernación; programas del día; a las doce y cuarto, señales horarias; fin de la emisión. A las dos y media, campanadas de Gobernación; señales horarias; concierto: «La gracia de Dios», Gallini; «Serenata», Saint-Saëns; «Recuerdos de Andalucía», Ocón; «Norma», Bellini; «La Tempranica», Giménez; «Capricho catalán», Albéniz; «La Gioconda», Ponchielli. A las siete y media, campanadas de Gobernación; cotizaciones de Bolsa; «La Palabra», diario hablado; Deportes, por Carlos Fuertes Peralba, a las ocho, noticias de Prensa; a las ocho y cuarto, información taurina; a las ocho y media, fin de la emisión. A las diez, campanadas de Gobernación; señales horarias; últimas cotizaciones de Bolsa; Unión Radio espera poder transmitir algunos de los espectáculos que forman el programa

Garaje alquílase para dos coches, con luz y agua.

SERRANO, 79; teléf. 55459

EN CARABANCHEL

CONGRESO DE OBREROS CERILLEROS

Ayer, a las nueve y media de la mañana, en su domicilio social, comenzó el Congreso de los obreros cerilleros anunciado previamente, y al que concurrieron representaciones de todas las secciones de la Península.

Ostentan la representación de Valencia Honorato Palanca y Salvador Ferrandi; Juan García, por Sevilla, y por Carabanchel, Mariano García, Alejandro Cenamor, Isabel Caballero y Concepción Fernández.

Entre los importantes asuntos que relaciona el orden del día figuran la constitución del Pleno y aprobación de cuentas, Memoria de la Comisión ejecutiva, proposiciones de las distintas secciones ya consignadas en la Memoria general y elección de la Comisión ejecutiva.

A las cinco de la tarde se verificó la segunda sesión, que continuará en el día de hoy, y mañana lunes, en el salón de la calle de la Sombra, núm. 8, de Carabanchel Bajo, se verificará un acto público para que todos los cerilleros de la localidad puedan conocer los extremos acordados, y que los delegados que visitan a los cerilleros carabancheleros les dirijan la palabra para rendir cuenta de la gestión llevada a cabo por las representaciones de todas las secciones.

Este acto comenzará a las seis de la tarde.

UN RUEGO

Al señor alcalde

Va a hacer un mes—a raíz del incendio del convento de la calle de la Flor—quedó cerrada al tránsito de los tranvías de Pozas la calle de Isabel la Católica, sin que hasta la fecha se haya reanudado el servicio por dicha calle, lo cual ocasiona un grave inconveniente a la circulación en perjuicio del público.

Rogamos al señor alcalde de Madrid que se entere de esta cuestión. Y si las causas de la interrupción se deben a amenazar ruinas los muros del citado convento, derríbense a la mayor brevedad. Lo que no es posible es que el pueblo de Madrid siga sufriendo las molestias y perjuicios consiguientes.

Las autoridades de la República deben preocuparse de estas cuestiones que, al parecer pequeñas, son sin embargo las que el ciudadano toca más de cerca en su lucha cotidiana.

Soriano, en la Casa de la República

El batallador ex diputado republicano Rodrigo Soriano dará una conferencia el próximo martes, a las diez y media de la noche en la Casa de la República, San Bernardo, 68.

La conferencia versará acerca del tema «Cómo se hace una República».

La entrada será pública.

SOCIEDAD DE AUTORES

EL HOMENAJE A GALDOS

Se recuerda a todos los socios de esta colectividad y a cuantas entidades quieran adherirse a tan solemne acto que hoy domingo, a las once de la mañana, se verificará, en el Retiro, el homenaje a la memoria del glorioso maestro D. Benito Pérez Galdós.—El presidente, *Federico Oliver*.

Hoy se soltarán en Rosales 1.500 palomas mensajeras

Transportadas en cestos especiales, llegaron a Madrid, desde Oporto, 1.500 palomas mensajeras. Pertenecen a los afiliados a la Federación Colombófila del Norte de Portugal, que ha organizado, en colaboración con la Federación Colombófila de España, un concurso de palomas Madrid-Oporto.

Estas 1.500 palomas se soltarán simultáneamente a las siete y cuarenta y cinco de la mañana de hoy, en el paseo de Rosales.

Al acto, que ha de resultar vistoso e interesante, asistirán, además de los comisionados portugueses que traen las palomas, el Consejo directivo de nuestra Federación Colombófila Nacional, que preside el general Vives, y una numerosa representación de la Federación Colombófila Madrileña.

NOTICIAS

Iglesia evangélica española.—Hoy, a las once de la mañana y a las ocho de la noche, cultos públicos con predicación en la iglesia del Salvador, calle del Noviciado, número 3.

Salón Adventista.—Esta noche, a las ocho en punto, se dará una conferencia en el Salón Adventista, Ríos Rosas, 25 (entrada por Alonso Cano), sobre el tema «La marca de la gran apostasía». El conferenciante será D. José W. Westphal.

La entrada será pública.

Padres y amigos de los niños.—Recientemente se ha constituído en Madrid, bajo la presidencia del Sr. Redal, una Asociación de padres y amigos de los niños, con el fin de procurar a la infancia madrileña que por carencia de medios por parte de sus parientes no pueda salir ni a las playas ni a la Sierra, aires puros, sol, ambiente sano y vivificador, todas las ventajas de las escuelas al aire libre en régimen de colonias.

Dichas colonias, dirigidas por la maestra nacional señorita Margarita Aranda, empezarán a funcionar en breve en la Quinta de Chamartín.

Círculo de Bellas Artes.—El próximo lunes, día 15, a las siete y media de la tarde, en la sala de espectáculos de esta Sociedad dará una conferencia (con proyecciones) la señorita María A. Multedo Villa-Real sobre el tema «Pompeya y la pintura al encausto».

Centro de Hijos de Madrid.—Esta Sociedad ha organizado para hoy domingo una gran jira y verbena popular, desde las cuatro de la tarde a la madrugada, en los Viveros de la Villa, pudiendo las familias que lo deseen llevar meriendas y utilizar un magnífico servicio de autobuses que saldrán de la puerta del Centro.

Sociedad de Estudios Psicológicos.—Hoy domingo se darán en la Sociedad de Estudios Psicológicos, Barco, 32, a las cinco y media de la tarde, dos conferencias, que versarán sobre los siguientes temas: «Reactivo vital», por D. Enrique Azcoaga, y «Sendero de revolución y pisadas poéticas», por D. Arturo Serrano Plaja.

La entrada es pública.

A los ayudantes de Institutos.—Se convoca a todos los señores ayudantes de Institutos a la reunión que tendrá lugar esta tarde, a las cinco, en el Instituto del Cardenal Cisneros para tratar asuntos profesionales relacionado con el reciente decreto del señor ministro de Instrucción pública.

Al propio tiempo se recibirán las adhesiones de los compañeros de provincias.

Ateneo Teosófico (Factor, 7).—Hoy domingo, a las siete y media de la tarde, dará una conferencia D. Francisco Moscoso (Juan del Pueblo), en la que desarrollará el tema «Cómo se forma un partido político racional».

La entrada es pública.

Asociación para la Enseñanza de la Mujer.—Se convoca a todas las antiguas alumnas de esta Asociación a una reunión que tendrá lugar mañana lunes, a las seis de la tarde, en el domicilio social, San Mateo, 15, para organizar una Asociación de antiguas alumnas.

SUCESOS

Los amigos de lo ajeno.—Utilizando una palanqueta penetraron en el domicilio de Juan Morales Campillo, calle de Hernani, número 60, y se llevaron 1.500 pesetas en dinero y varias joyas.

—Por el procedimiento de las «limosnas» le timaron en la calle de Ayala 350 pesetas a Piedad San Millán Becerril, de veintidós años, que sirve en la casa número 47 de la misma calle.

—El conocido pintor D. Daniel Vázquez Díaz denunció el jueves que en la Gran Vía le habían robado el parabrisas de su automóvil, y ayer tarde, a primera hora, el guardia de Seguridad del distrito de la Latina Manuel Hernández detuvo en la ribera del Manzanares a Felipe Arteaga y a Abundio Blasco, solteros, sin oficio ni domicilio, que eran portadores de un bulto, que resultó ser el parabrisas del Sr. Vázquez Díaz.

Sirviente agresivo.—En la Casa de socorro correspondiente fueron asistidas María Pérez Valverde de treinta y ocho años, y una tía suya de varias contusiones de pronóstico reservado que les causó el sirviente de la primera, Jesús Jiménez.

Una caída.—En su domicilio, calle de la Magdalena, número 30, se cayó el niño de seis años Alfonso García, produciéndose la fractura del radio y cúbito derechos.

Sortijas, collares, pendientes, etc.

Perlas NAKRA

34, CARRERA SAN JERONIMO, 34

Plaza de Toros de Tetuán

Hoy domingo (cinco tarde) grandiosa novillada de D. Antonio Llanos, para los afamados espadas

Aldeano
Perete
Magritas (hijo)

Estado sanitario

Según «El Siglo Médico», las circunstancias meteorológicas han influído considerablemente en el estado de la salud pública. Favorablemente en los efectos catarrales del aparato respiratorio y en los estados gripales; pero marcando tendencia a complicaciones congestivas en los estados arterioesclerósicos y congestivos de los centros nerviosos. En general, hasta ahora el estado de la salud es satisfactorio.

Informes de la provincia

Acuerdos liberales del Ayuntamiento de Aranjuez

Aranjuez, 13.—En la sesión que ha celebrado el Ayuntamiento se acordó la secularización de los cementerios, declarando a un tiempo lesivos varios acuerdos dictados en la época de la Dictadura. Ha nombrado, asimismo, el Concejo un perito mercantil para que examine el empréstito y otros presupuestos de obras, con el objeto de que deduzca la culpabilidad correspondiente, exigiendo al alcalde impuesto por la Dictadura las responsabilidades debidas, pues con sus disposiciones ha arruinado al pueblo.

El público, que llenaba el salón de actos, pidió que se castigara severamente a los responsables de todo lo realizado.

Partidos de pelota

Los de ayer tarde en Jai-Alai

En el primero se enfrentaron, a remonte, Laza e Iturain (rojos) contra Echániz (A.) y Salaverría (J.) (azules). Ganaron los últimos por ocho tantos.

En el segundo contendieron, a pala, Solozábal y Pérez (rojos) contra Fernández y Pasay (azules).

Quedaban los rojos en 33 tantos y los azules en 35 en el momento que abandonábamos el frontón.

Notas médicas

Acto simpático

Enfermos del Sanatorio de Tablada han rendido un homenaje a la enfermera de aquel establecimiento Antonia Mendizábal Querejeta por su extraordinario celo en el cuido de los pacientes a ella encomendados, labor que realiza hace años con indescriptible abnegación.

Con motivo de celebrar su santo se le hizo entrega de una preciosa cruz de Malta, obra de uno de los enfermos; un bonito estuche con un presente y un magnífico pliego con las firmas de todos los enfermos que ella asiste.

El acto, que resultó brillantísimo y emocionante, quiso perpetuarlo gráficamente el reportero Martín Santos Yubero, acogido en el Sanatorio, no realizando su deseo por oponerse a ello la superioridad religiosa de aquella casa.

Necrológica

La niña Ana Tato

Ayer sábado falleció la angelical niña María Ana Tato Guillén, hija de nuestro compañero don Emigdio Tato Amat.

Muy sinceramente acompañamos en su pena a nuestro buen amigo, tan justamente consternado en estos momentos.

El entierro se verificará hoy, a las cinco de la tarde, desde la casa mortuoria, Cava Baja, 16, a la Sacramental de Nuestra Señora de la Almudena.

Correo de teatros

FUENCARRAL. — Hoy, los dos grandiosos éxitos de la temporada: «El loco de la masía», de Vidal y Planas, y «Rosas de sangre o El poema de la República», la obra de mayor actualidad.

«PELE Y MELE».—Hoy, tres veces en Martín; vean cartelera.

Sección religiosa

Santos de hoy.—Santos Basilio el Grande, obispo, doctor y fundador; Metodio, obispo, y Eliseo, profeta, confesores; Marciano, Anastasio, Félix, Valerio y Rufino, mártires, y Digna, virgen y mártir.

Santos de mañana.—Santos Vito, Modesto, Leonides, Eutropia, Crescencia y Livia, mártires; Germana de Cousin, virgen, y Abrahán, Bernardo y Landelino, confesores.

Ministerio de Educación, Cultura y Deporte 2012

Sanatorio de Valle de la Sierra

Magnífica situación en la Sierra de Guadarrama. Hermoso parque, 1.050 metros de altitud. Confort, ascensor, Rayos X, Pneumotórax, Frenicectomía. Pensiones, 15 a 20 pesetas, incluída asistencia médica. Dirección: **SANTIAGO M. CEBECEDA, Guadarrama (Madrid).** Teléfono número 2.

Espectáculos para hoy

ESPAÑOL.— (Margarita Xirgu). —7 y 10,45, Fermín Galán.

COMEDIA.—(Ultimo día).—A las 6,30 (butaca, cinco pesetas), ¡Di que eres tú!—A las 10,30 (despedida de la compañía; popular, tres pesetas butaca), ¡Di que eres tú!

CALDERON.— (Compañía lírica titular).—(Despedida de la compañía).—A las 6,45, La Castañuela. —A las 10,45, María la Tempranica y acto de concierto.

MARIA ISABEL.— 6,45 y 10,45. ¡Todo para tí! (Precios populares.)

ALKAZAR. — (Compañía Pino-Thuillier).—A las 7 (corriente), Mi casa es un infierno.—A las 11 (popular), Mi casa es un infierno (formidable éxito cómico).

ZARZUELA.—4,30, Pégame, Luciano.—6,45, Los chatos.—10,45, Mariquilla Teremoto (una peseta butaca).

COMICO. — (Loreto-Chicote). — 6,45 y 10,45 (populares; butaca 2,50), La marimandona.

FUENCARRAL.— (Compañía Alcoriza).—4,45 y 6,45, El loco de la masía (de Vidal y Planas, éxito grandioso).—10,45, Rosas de sangre o El poema de la República.

CHUECA.— (Compañía maestro Guerrero).—A las 5,15 (sencilla), María Sol (una peseta butaca) — A las 6,45, Campanela y María Sol (butaca, 2,50).—A las 10,45, María Sol y Campanela (rotundos éxitos)

METROPOLITANO.—7 y 11 (despedida del teatro Folklórico. Gran éxito de la comedia polifónica La bolera. (Precios populares; butaca, dos pesetas; ídem entresuelo, 0,60.)

ESLAVA.—(Revistas).—A las 7 y a las 11, Las pavas (gran éxito de risa).

MARAVILLAS.—A las 6,45 y 10,45, Alonso XIII de Bom Bom (éxito enorme).

MARTIN.— (Ultimas funciones, despedida de la compañía).— A las 5 (popular), Pelé y Melé (grandioso éxito).—6,45 (especial), El nuevo régimen y Pelé y Melé (éxito delirante).—10,45 homenaje a los autores de Pelé y Melé, señores Paradas, Jiménez y maestro Guerrero), El nuevo régimen y Pelé y Melé (¡la revista de la alegría!).

ROMEA.—6,45 y 10,45, trío Herminia, Esther Mery, Derkas-Harting, trío Rubians, Sepepe (despedida), Adelita Durán y Luisita Esteso.

CIRCO DE PRICE.—6,30, grandiosa función de circo con las mejores atracciones. Pompoff, Theddy, Karerys, el teléfono humano, Alberto, excéntricos, etc.— 10,30, gran función de circo y torneo de grecorromana. Emocionantes combates entre finalistas: Wolke contra Oliveira, Fullaondo contra Constant Le Marin.

CINE DE LA OPERA.— 6,30 y 10,30, Pícaras apariencias, El presidio de Fern-Hill.

PALACIO DE LA PRENSA Y CINE GENOVA.—6,30 y 10,30, Prisioneros de la montaña y otras. Lunes, 6,30 y 10,30, igual programa.

MONUMENTAL CINEMA.—6,30 y 10,30, Redención (por John Gilbert) y otras. Lunes, 6,30 y 10,30, igual programa.

RIALTO.— (Teléfono 91.000).—A las 6,30 y 10,30, Clínica musical, Revista sonora Paramount, La fiesta del diablo (por Carmen Larrabeiti). Es un programa Paramount. Lunes, el mismo programa.

PALACIO DE LA MUSICA.— (Empresa S. A. G. E.).—Teléfono 16.209.—A las 6,30 y 10,30, Caer en gracia, Noticiario, Alma de la canción (actuación sonora), Besos y pesos (dibujos sonoros), ...Y la princesa se enamora (Charles Farrell).

CINE DEL CALLAO.—A las 6,45 y 10,45, Dinamita (Conrad Nagel y Julia Faye).

CINE AVENIDA.—(Empresa S. A. G. E.).—Teléfono 17.571.—A las 6,30 y 10,30, Sendas traicioneras, Adiós, mascota.

CINEMA GOYA.—(Empresa S. A. G. E.).—A las 6,30 y 10,30, Periquito, paraguero; París a media noche, La tragedia del circo Royal.

CINEMA ARGUELLES.—(Empresa S. A. G. E.).—Teléfono 33.579.— A las 6,30 y 10,30, Noticiario, La batalla del corral, Justicia de mandarín, Vals de amor (Lilian Harvey y Willy Fristch).

CINE DOS DE MAYO.—(Empresa S. A. G. E.).—Teléfono 17 452.— A las 6,30 y 10,30, Reportaje Cinaes, Lupino ve las estrellas, Llamas de juventud, Chicago a media noche.

CINE SAN MIGUEL.—A las 6,30 y 10,30, Voluptuosidad (Víctor Varconi y Agnes Peterson).

PARDIÑAS. — 4,30, 6,45, 10,45, Castigadoras, Casio se aprovecha, La incorregible (hablada en español, por la bellísima y picaresca Enriqueta Serrano; argumento de grandioso interés y emoción).

PARQUE CINEMA EUROPA. — (Metro Alvarado).—A las 6,45 (sala) y 10,45 (recreo de verano), Cárcel redentora (por Richard Barthelmess y Betty Compson). (La terraza de temperatura más deliciosa de Madrid.)

CINEMA CHAMBERI. — (Metro Iglesia; teléfono 30.039).—A las 4 (niños, 0,50 y 0.75), a las 6,45 y 10,45, El conquistador (sonora) e Hijos del pecado.

LATINA.— (Cine sonoro).—4,30, Basta de bromas (cómica), Actualidades sonoras Gaumont, Periquito en Africa (dibujos sonoros), El dios del mar (hablada en castellano, último día).—6,30 tarde, 10,30 noche, El enano ladrón (cómica), Basta de bromas (cómica), Actualidades sonoras Gaumont, Periquito en Africa (dibujos sonoros), El dios del mar (hablada en castellano, por Rosita Moreno y Ramón Pereda, últimos días).

CINEMA BILBAO. — (teléfono 30.796).—A las 4,15, Marinero tenorio (dibujos), La incorregible.—A las 6,30 y 10,45 noche, Revista Paramount, Marinero tenorio (dibujos), Lupino ve las estrellas (cómica), La incorregible (por Enriqueta Serrano).

TIVOLI (Alcalá, 84; Metro Príncipe de Vergara; teléfono 55.575). —A las 4,30, 6,45 y 10,45, Vacaciones aprovechadas (cómica, por Lupin Lane), Noticiario sonoro Fox, Bronca en el tejado (dibujos sonoros) y La novia 66 (por Jeanette Mac Donald, maravillosa operetta de Artistas Asociados). Lunes, el mismo programa. Martes, estreno de ¡Mío serás! (por Jeanette Mac Donald).

CINE MADRID.—4, 6,30 y 10,30, Un noche loca (graciosísima creación de Reginald Deny), La mina incendiada (Jobina Ralston y Douglas Fairbanks, hijo).

CINE IDEAL.—6 y 10,30, Guerra a los callos, ¡Qué bello adolescente!, Una noche robada (por Betty Bronson), Entre risas y lágrimas (por Betty Bedford). Mañana lunes, estreno, La madona de los coches camas (por Claude France).

CINE DELICIAS (Tortosa, 8; teléfono 74.052).—4, 6,30 y 10,30, Cabeza de chorlito, La mona de mi novia (Sidney Chaplin) y Occidente. (Precios de verano.)

IDEAL ROSALES (paseo de Rosales, 24).—Todos los días, cenas a la americana, selecto souper, enorme éxito de las orquestas argentina y americana Carlos Flores y Los 10 Red Hot, y de las emocionantes atracciones 2 Akinowa and Kasinky y Mitle Wotkins. Delicioso jardín de verano, espléndida sala.

TRIANON (Magdalena, 30).—Gran cuadro flamenco. Souper tango. Consumición, una peseta.

FRONTON JAI ALAI.— (Alfonso XI; teléfono 17.093).—Tarde, a las 4,30 (especial). Primero, a pala, Araquistain y Pasay contra Izaguirre y Abásolo; segundo, a remonte, Irigoyen y Salaverría II contra Mina e Iturain.

Para mañana

ESPAÑOL.— (Margarita Xirgu). Por la tarde no hay función.— 10,45, Fermín Galán (butaca, tres pesetas).

MARIA ISABEL.—6,45 y 10,45, ¡Todo para tí! (Butaca, 3,50; entresuelo, una peseta.)

ALKAZAR. — (Compañía Pino-Thuillier).—A las 7 y a las 11 (populares), Mi casa es un infierno (grandioso éxito cómico).

ZARZUELA.—6,45, Los chatos.— 10,45 (estreno), El club de los chiflados.

COMICO. — (Loreto-Chicote). — 6,45 y 10,45 (populares; butaca, 2,50), La marimandona.

FUENCARRAL.—(Lunes popular, a precios reducidísimos).—6,45, El loco de la masía (de Vidal y Planas, éxito enorme).—10,45, Rosas de sangre o El poema de la República.

CHUECA.— (Compañía maestro Guerrero).—A las 6,45, La sombra del Pilar (exitazo).—A las 10,45, María Sol y Campanela.

ESLAVA.— (Revistas).—A las 7, La princesa Tarambana (fastuosa presentación).—A las 11, Las pavas (gran éxito de risa).

MARAVILLAS. — A las 6,45 y 10,45, Alonso XIII de Bom Bom (gran éxito).

ROMEA.— A las 6,45, éxito de todas las atracciones, Adelina Durán y Luisita Esteso.—A las 10,45, beneficio de Luisita Esteso y despedida de todo el programa. Trío Herminia, Esther Mery, Derkas-Harting, trío Rubians, Briani (debut), Adelina Durán, Luisita Esteso, D'Anselmi y Victoria Pinillos.

CIRCO DE PRICE.—10,30, grandiosa función de circo con las mejores atracciones y torneo de grecorromana. Emocionantes combates entre finalistas: Landaw contra Edmons, Thomson contra Oliveira, Bellingranth contra Ochoa.

CINE DE LA OPERA.—(Butaca, dos pesetas).—6,30 y 10,30, Sombras del circo (estreno, hablada en español) y otras.

PALACIO DE LA MUSICA.— (Empresa S. A. G. E.).—Teléfono 16.209.—A las 6,30 y 10,30 (estreno), El espectro verde.

CINE DEL CALLAO.—A las 6,45 y 10,45, Así es la vida (hablada, por José Bor).

CINE AVENIDA.— (Empresa S. A. G. E.).—Teléfono 17.571.—A las 6,30 y 10,30, La isla misteriosa (Lionel Barrymore).

CINEMA GOYA.—(Empresa S. A. G. E.).—A las 6,30 y 10,30, El vértigo, El hombre que ríe (Conrad Veit).

CINEMA ARGUELLES.—(Empresa S. A. G. E.).—Teléfono 33.579.— A las 6,30 y 10,30, Oriente (Lon Chaney), La chica de la suerte (Norma Shearer).

CINE DOS DE MAYO.—(Empresa S. A. G. E.).—Teléfono 17.452.— A las 6,30 y 10,30 (popular), Reportaje Cinaes, Lupino ve las estrellas, Llamas de juventud, Chicago a media noche.

CINE SAN MIGUEL.—A las 6,45 y 10,45, En silencio (hablada en italiano, por Dría Paola).

PARDIÑAS.—(Lunes popular; butaca, 0,75).—6,30, 10,30, el mismo programa del domingo.

PARQUE CINEMA EUROPA. — (Metro Alvarado).—A las 6,45 (sala) y 10,45 (recreo de verano), La señorita Ciclón y Aprenda usted a besar. (La terraza más fresca de Madrid, gran éxito de Los Valeros.)

CINEMA CHAMBERI. — (Metro Iglesia; teléfono 30.039).— A las 6,45 y 10,45 (fémina; señoras, mitad de precio), Malas compañías (sonora).

LATINA.—(Cine sonoro).—(Temporada de verano; precios popularísimos; butaca, 0,50; general, 0,20).—6,30 tarde, 10,30 noche, La jaula del demonio (comedia interesantísima), Actualidades sonoras Gaumont, Priquito en Africa (dibujos sonoros), Aguiluchos (formidable película de aviación).

CINEMA BILBAO. — (Teléfono 30.796).—A las 6,30 y 10,45 noche, Noticiario Fox, Mickey, labrador (dibujos Filmófono), Me ha caído un millón (cómica), Tenor y tenorio (por Lola Lane).

CINE DELICIAS (Tortosa, 8; teléfono 74.052).—(Precios de verano; butaca, 0,30).—6,30 y 10,30 (estrenos), A la orilla del mar, El mago de la silla y El gigante de los montes.

FRONTON JAI ALAI.— (Alfonso XI; teléfono 17.093).—Tarde, a las 4,30 (moda). Primero, a remonte, Pasieguito y Errezábal contra Lasa y Salaverría II; segundo, a pala, Izaguirre y Elorrio contra Solozábal y Pasay.

Imprenta de LA LIBERTAD
Madera, 8

COMPRE USTED

La Hoja de Parra

semanario satírico galante, en el que colaboran las más prestigiosas firmas.

VEINTE PAGINAS, 10 CENTIMOS

(Pronto llevará 36 páginas)

Se venden en España y América todas las semanas 200.000 ejemplares.

Esta revista **no es pornográfica** y se vende en quioscos, librerías, corresponsalías de novelas, y en

EDITORIAL CASTRO, S. A., Agueda Díez, 5. CARABANCHEL BAJO (MADRID)

Necesitamos corresponsales

Banco Popular de Los Previsores del Porvenir

Fundado por escritura pública de 14 de Julio de 1926

Capital, 30.000.000 PESETAS.

Casa central: Avenida Conde Peñalver, 22. MADRID.

Apartado de Correos n.º 664. Teléfonos: 14672, 18264, 18265.

DIRECCION TELEGRAFICA Y TELEFONICA: «PREVIBAN»

Cuarenta y cinco sucursales y agencias.

Realiza toda clase de operaciones bancarias y las especiales combinadas con los distintos servicios de la Asociación Los Previsores del Porvenir.

Cuentas corrientes a la vista: 2 y 1/2 por 100.

Caja de Ahorros: 4 por 100 anual.

IMPOSICION DE AHORRO AL VENCIMIENTO DE UN AÑO: 4 y 1/2 por 100 ANUAL, A COBRAR TRIMESTRALMENTE CONTRA CUPON.

OPTICO ESPECIALISTA

CASA PRADO, Príncipe, 12

Especialidades ópticas

GAFAS :: PRISMATICOS :: BAROMETROS

La Casa mejor surtida del ramo

Gramófonos portátiles

LA VOZ DE SU AMO

POLIDOR y HELLES

Pidan catálogo ilustrado

NUEVOS DISCOS { Siempre últimas novedades.

CASA PRADO, Príncipe, 12

Ventas a plazos con precios de contado

Bodas CAFE NACIONAL 19, Toledo, 19

CORONAS PLANTAS Y FLORES

RUBIO 3, Concepción Jerónima

PERDICES PARK

Casa CAMORRA

Pruebe a cenar en este restaurante Orquestas PALERMO (tangos), PARK (americana)

PARA UNA BUENA DIGESTION

Las malas digestiones y los dolores del estómago, que hacen la vida penosa e insoportable, son consecuencia en la mayoría de los casos de la hiperclorhidria o exceso de acidez. Neutralícese esta acidez excesiva tomando la Magnesia Bisurada y quedará eliminada la causa principal de tales sufrimientos. Con el uso de la Magnesia Bisurada se logra un alivio casi inmediato. Media cucharadita de las de café en un poco de agua después de las comidas o cuando se sienta el dolor, hace desaparecer las náuseas, ardores, acedías, flatulencias y las indigestiones en todas sus formas. La Magnesia Bisurada, que es inofensiva y fácil de tomar, se vende en polvo o en tabletas en todas las farmacias. Los médicos recomiendan la Magnesia Bisurada.

F.ca CAMAS DORADAS

Visitadnos los últimos y aquí compraréis

VALVERDE, 1

Sucursal: Bravo Murillo, 112

HERNIAS

Curación mediante inyecciones

Doctor M. ESPINOSA. Sagasta, 4, pral. 3 a 5. T.º 17.900. (Metro Bilbao)

¿Consideraría usted oportuno invertir tiempo y esfuerzo en probar varios caminos, cuando los demás han encontrado ya el más corto, más facil y más agradable— el verdadero camino?

De cada tres propietarios de coche que existen en el mundo, de todas las marças en conjunto, cerca de dos son propietarios de FORD. Esto ha sido antes y sigue siendo ahora, elevando apresuradamente las cifras de producción FORD que en abril llegaron a los VEINTE MILLONES.

La continuada experiencia de la inmensa mayoría no puede ser equivocada. Su fallo ha de tener justificación suficiente en todos los aspectos que usted estudia ahora, al decidirse por la compra de **su coche.** Estos millones de automovilistas, constituyendo el grupo de aplastante superioridad, habrán tenido seguramente los mismos requerimientos y las mismas dudas que usted—y han encontrado la solución feliz, **el verdadero camino,** en la compra del FORD

¿No cree usted preferible aprovecharse de tan fundamentada experiencia, en lugar de intentar pruebas costosas por su propio riesgo?

PIDA CONDICIONES DE VENTA A PLAZOS

Los productos Ford gozan de garantía indefinida. Todo Agente Ford autorizado cambiará cualquier pieza en que se compruebe defecto de construcción, y cuidará asimismo de desmontarla y montarla de nuevo sin gasto alguno para el propietario. Esta garantía se aplica en cualquier momento de la vida del coche y **debe usted exigirla por escrito al adquirir su coche o camión**

Ministerio de Educación, Cultura y Deporte 2012

Bragueros y fajas
HORTALEZA, 71 (ESQUINA SAN LORENZO)

PERSIANAS
No comprar sin antes ver los precios de esta Casa.
GRAN LIQUIDACION
Serra. Fuentes, 5.—Teléfono 14.532.

TESORO DEL ESTÓMAGO
CASTAÑO Y ALBA
MARCA REGISTRADA
TONICO DIGESTIVO Y ANTIGASTRALGICO
50 años de éxito. — Cura pronto todas las enfermedades del estómago e intestinos.--Venta en farmacias.

¿QUIERE USTED... POR 15 PTAS.
al mes llevar un traje o gabán de corte irreprochable? Visite la sastrería «EXPOSICION DE PARIS» Preciados, 7, principal. Teléfono número 11.603
ESTA CASA NO TIENE SUCURSALES

Agencia CORONA
recibe anuncios de todas clases
Fuencarral, 77, entlo.

«SAMLE»
la que vende más repuestos para Chevrolet
P. Prado, 16
Tel. 19057
Repuestos legítimos

HUROL
PARA EL TABACO
Victoria, 8, Madrid.

PRESERVATIVOS
La Disoreta, Salud, 6. Catálogo sin enviar sello

Dentista
Dentaduras completas 125 pesetas; coronas oro 22 quilates, 30. Aparatos celuloide. BARRADAS Montera, 41. T.º 93.116.

BLENORRAGIAS
Inyección Cubas

VÍAS URINARIAS
En todas las infecciones de las Vías urinarias no pierda tiempo y consulte a su médico que, en los casos de Blenorragia (Purgaciones), hay los
CACHETS DEL Dr. SOIVRÉ
que dan siempre rápidos y satisfactorios resultados.
Basta tomar una caja de Cachets del Dr. Soivré para convencerse de sus admirables éxitos
Venta a 5'50 ptas. caja en las principales farmacias de España, Portugal y América.

Precios extraordinarios. Propaganda
ARENAL, 4, SASTRERIA
Trajes de fresco, negros y en todos los colores y medidas, desde 50 pesetas; con dos pantalones, 55 pesetas

PARA EL CABELLO
LA LOCION
ROM

Muebles HERRERA
Barquillo, 32. Puebla, 6.
Comedores, desde 400; jacobinos, desde 725.
Las casas mejor surtidas

LOS MEJORES SOMBREROS
VGUINEA
FUENCARRAL 60

Anuncios: J. Domínguez Luque, Matute, 8

LOS QUE SUFREN
HERNIAS

Habrán leído con interés las numerosísimas cartas de personas curadas de HERNIA que desde hace muchos años publica la Prensa española. Estos testimonios escritos justifican la fama que goza el **Método C. A. BOER,** constituyendo una garantía y una indicación segura para los herniados que quieren prevenirse contra las inevitables, peligrosas y funestas consecuencias de las hernias, logrando su desaparición.

«Villajoyosa, 6 de Mayo de 1931.

Sr. D. C. A. BOER, especialista ortopédico, Pelayo, 60, Barcelona.

Muy señor mío y distinguido amigo. Aprovecho la ocasión para hacerle presente **el magnífico resultado obtenido con la aplicación de los aparatos especiales de su Método** para tratamiento mecánico de las hernias en algunos casos que se me han presentado. Entre ellos puedo citar el de mi convecino y practicante D. José Ortuño, de sesenta y un años, a quien después de haberle aplicado los aparatos que le estableció, **le quedaron completamente contenidas las dos hernias escrotales muy voluminosas que padeció durante veinte años,** recuperando la salud y el bienestar, que creyó perdidos para siempre. Puede usted hacer el uso que desee de la presente y contar con la adhesión y consideraciones de su afectísimo seguro servidor, q. e. s. m., **Tomás Ortuño Mañor,** médico, VILLAJOYOSA (Alicante).»

«Madrid, 3 de Junio de 1930.

Sr. D. C. A. BOER, Pelayo, 60, Barcelona.

Muy señor mío: Tengo el gusto de comunicarle que en el poco tiempo que he usado los **Aparatos C. A. BOER,** me encuentro perfectamente curado de la hernia que padecía; por lo tanto, quedo agradecido y firmo la presente como testimonio de gratitud. Cuyo afectísimo, **Florencio García,** comestibles, carretera de Aragón, 175, PUEBLO NUEVO (Madrid).»

HERNIADOS de uno y otro sexo, decídanse a combatir sus HERNIAS con el medio HOY más poderoso, eficaz y seguro. Confíense al reputado especialista C. A. BOER en sus visitas a

VALENCIA, miércoles 17 Junio, **Hotel Inglés.**
MADRID, jueves 18, viernes 19 y sábado 20 Junio, **Hotel Inglés,** Echegaray, 8 y 10.
Un colaborador del Sr. BOER recibirá en
SAN SEBASTIAN, lunes 15 Junio, **Hotel Europa.**
BILBAO, martes 17 Junio, **Hotel Inglaterra.**
MIRANDA EBRO, 17 Junio, **Hotel Troconia.**
CALAHORRA, jueves 18 Junio, **Hotel Espinosa.**
ZARAGOZA, viernes 19, **Hotel Cuatro Naciones.**
Un colaborador del Sr. BOER recibirá en
REINOSA, lunes 15 Junio, **Hotel Universal.**
SANTANDER, martes 16 Junio, **Hotel Europa.**
TORRELAVEGA, jueves 18, **Hotel Comercio.**
LLANES, viernes 19 Junio, **Hotel Victoria.**
ARRIONDAS, sábado 20, **Fonda Manuel Quesada.**
AVILES, lunes 22 Junio, Fonda La Iberia.
GIJON, martes 23 Junio, **Hotel Comercio.**
OVIEDO, jueves 25 Junio, **Hotel Inglés.**
LEON, sábado 27 Junio, **Hotel París.**
Un colaborador del Sr. BOER recibirá en
ALICANTE, lunes 15 Junio, **Palace Hotel.**
MURCIA, martes 16, **Hotel Reina Victoria.**
CARTAGENA, miércoles 17 Junio, **Gran Hotel.**
ORIHUELA, jueves 18 Junio, **Palace Hotel.**
VILLAJOYOSA, viernes 19, **Hotel Moderno.**
GANDIA, sábado 20, **Hotel Ferrocarril.**
DENIA, domingo 21 Junio, **Hotel Comercio.**
ONTENIENTE, lunes 22 Junio, **Hotel Mitjana.**
ALCOY, martes 23 Junio, **Hotel Comercio.**
ALCIRA, miércoles 24 Junio, **Hotel Colón.**
JATIBA, jueves 25 Junio, **Hotel Españoleto.**

C. A. BOER, especialista herniario
Pelayo, 60, BARCELONA

Anuncios por secciones. Cada palabra, VEINTE CENTIMOS, sin limitación.

ALMONEDAS

Gonzalo, sastre. — Mayor, 40.

Sommiers acero. Fábrica Espíritu Santo, 27. Teléfono 10.892.

Cama hierro, colchón, almohada, 50. Luna, 13. Silva, 49.

Comedor moderno, barnizado, lunas, completo, 500. Luna, 13. Silva, 49.

Alcobas, comedores, tresillos, sillerías, precios económicos. Luna, 13. Silva, 49.

Por ser fabricación propia vendemos a estos precios. Luna, 13. Silva, 49.

Colchones, 12 pesetas; matrimonio, 35; lana, 50; matrimonio, 110; camas, 15 pesetas; matrimonio, 60; sillas, 5 pesetas; lavabos, 15; mesa comedor, 18; de noche, 15; buró americano, 110 pesetas; aparadores, 60; trincheros, 70; armarios, 70; dos cuerpos, 110; despachos, 225; alcobas, 350; comedores 275; hamacas, 10. Constantino Rodríguez, 36, tercer trozo Gran Vía.

Camas doradas sommier hierro, 60 pesetas; matrimonio, 100; despacho español, 500; jacobino, 800; con lunas, 500; estilo español, chipendal y pianola. Estrella, 10. Matesanz, diez pasos Ancha.

Compro toda clase de muebles, pagando bien. Teléfono 15.227.

Muchos muebles de ocasión baratísimos en Tudescos, 3.

Armarios, 30 pesetas; sillas, 5; mesillas, 18. Tudescos, 7.

Camas doradas, armarios todas clases, muebles. Liquidación. Luna, 22.

Comedores, armarios, camas, mesas, sillas, baratísimos. — Valverde, 28.

Liquidación camas doradas muy bonitas. — Flor Baja, 9.

Hamacas varios colores, desde 7,50. Flor Baja, 9.

Comedor luna, mesa ovalada, seis sillas, 400 pesetas. Flor Baja, 9.

Aparador, mesa, seis sillas, todo 97 pesetas. Flor Baja, 9.

Armario luna, 55 pesetas; aparador, 55. — Flor Baja, 9.

Liquidación muebles nuevos, precios de fábrica. Flor Baja, 9.

Liquidación. Camas, 9 pesetas; de matrimonio, 15; cama matrimonio, dorada, 45 pesetas; silla, 3 pesetas; colchones y sommiers, 4 pesetas. Segovia, 39.

Plazos, sin fiador ni cuota entrada, muebles, camas, gramófonos, aparatos radio, lámparas, relojes. Crédito Familiar. Preciados, 27. Teléfono 11.957.

Domingo, lunes realizo todo mobiliario dos hoteles, utensilios de cocina, cobre, aluminio, cristalería. Núñez Balboa, 16.

ALQUILERES

Gonzalo, sastre. — Mayor, 40.

Garaje alquílase para dos coches, con luz y agua. Serrano, 79. Teléfono 55.459.

No molestarse buscando piso. Información amplia, gratuita, cuartos desalquilados. Licencia Ayuntamiento, camiones. Intercambio pisos. Preciados, 1. Seip.

Pensionista. Alquila gabinete con alcoba exterior amueblada, sol, sin, a sacerdote, empleado del Estado o comercio. Juan de Austria, 18, segundo derecha. — De nueve a once y de una a cuatro; económico.

Alquilo hotel nuevo Cercedilla, ocho habitaciones, todo confort. Café Oriental.

Alquilo bonito exterior ventilado. Fray Luis de León, 6.

Alquilo hermoso exterior. Ronda Segovia, núm. 29.

Interiores, agua, luces, alquiler baratísimo.—Paseo Delicias, 161.

Alquilo cuartos exteriores, 55 pesetas; amueblados, 75. Hermosilla, 122.

Buen veraneo dos horas tren, 250-300 pesetas; 3-4 camas. San Bruno, 3.

Tiendas con vivienda, 105 pesetas. — Hernani, 39.

Exterior, baño, 140 pesetas; interior, 55. Calle Delicias, 37.

Exterior, siete piezas, veintitrés duros; bajo industria, vivienda, veinte. Alvarez Castro, núm. 11.

Locales para almacenes, cueva espaciosa, baratísimos, 100, 125, 150 pesetas. Razón: Alcalá, 181 moderno.

18 duros grandísimos exteriores, espléndidos. Cartagena, 7 (Metro Becerra).

AUTOMOVILES

Compra, vende, cambia los mejores automóviles. Santodomingo. Particular de Vallehermoso, 8.

Cojinetes bolas, rodillos cónicos y flexibles, pistones, válvulas, repuestos. Campoamor, 10.

Neumáticos ocasión! ¡Todas medidas baratísimos! «Feristone». Gonzalo Córdoba, 1. Teléfono 41.194.

Vendo camioneta Ford moderna, barata. Cadarso, 18.

Agencia Escuela Automovilistas. Tramitación carnet, 25 pesetas. Arenal, 27.

Neumáticos ocasión. Cubiertas desde 30 pesetas; cámaras, desde 7. La casa mejor surtida que más barato vende. Malasaña, 24.

Conducción automóviles, 50 pesetas. Mecánica, reglamento. Escuela de Automovilistas. Alfonso XII, 56. (No tiene sucursales.)

Academia Americana Automovilistas. Conducción, mecánica, garantizadas. Cursos, 50 pesetas; completos, 100. General Pardiñas, 93.

Enseñamos conducción, mecánica, reglamento, todo 50 pesetas. Escuela Automovilistas. — Arenal, 27.

Carnet, conducción, mecánica taller, reglamento, 100 pesetas. Paseo Marqués Zafra, 6.

Escuela Zacarías más antigua, acreditada. Matrículas, 100 pesetas. Luchana, 37.

Neumáticos. No comprarlos en bien de vuestros intereses sin visitar a Santiago Ruiz, calle Larra, 9. Nada de ocasión, buena marca, mejor precio. Lubrificantes, accesorios.

Escuela chofers «La Hispano». Conducción, mecánica. Citroën, Ford, Chevrolet, Renault, otras marcas. — Santa Engracia, 4.

CASAS Y SOLARES

Vendo parcelas terreno, lindando Puente Princesa. Antonio López, 73. Maroto.

Vendo casa dos cuartos, planta baja, calle California. Razón: Granada, 52, portería.

COLOCACIONES

Demandas y Ofertas
Diez cts. palabra

DEMANDAS

Facilítase rápidamente personal todos empleos y servicio doméstico. Preciados, 1. Seip.

Guardia civil retirado ofrécese para guarda, conserje, administrador fincas, cosa análoga, Madrid, provincias. Carrera San Jerónimo, 29 duplicado, portería.

Se ofrece matrimonio honrado y educado, él práctico en agricultura, sabiendo podar e injertar; ella muy práctica en las labores domésticas, coser, planchar y cocina, para cuidar quinta, chalet o labranza, sin ninguna pretensión, pues su situación es muy angustiosa; fuera o dentro de Madrid. Calle San Carlos, 4, portería.

Contabilidad. Tenedor de libros, práctico oficinas, correspondencia española, francesa, inglesa, italiana, mecanógrafo, ofrécese por las tardes o por horas. Jay. Cruz, 5, primero.

Ofrécese chofer joven inmejorables referencias, por escrito. Federico Martínez. Lozano, 3.

Buena mecanógrafa mañanas. María. La Prensa. Carmen, 18.

Ofrécese repasar ropa o asistenta, económica. Ríos Rosas, 12. Rosa.

OFERTAS

Gonzalo, sastre. — Mayor, 40.

Tanguistas necesito continuamente muchísimas para importantes cabarets. Grandes sueldos. Siempre aquí los mejores contratos. Agencia Artística Legalizada. Pepe Rubio. Puerta del Sol, 3, primero derecha.

Licenciados. 800 destinos, expedientes, jefe Guardia civil retirado. Avenida Dato, 12.

Licenciados Ejército. — Plazas oficiales administrativos, 3.000 pesetas. Preciados, 1. Seip.

Trabajadores!! Problema vida resuelto aprendiendo casi gratis conducción automóviles. — Escuela Automovilistas. Arenal, 27.

Teñido trajes señora, caballero, siete pesetas; limpieza, cinco; limpieza trinchera, seis. Santa Isabel, 30, teléfono 73.356. Paseo Recoletos, 10, teléfono 56.412. Hortaleza, 46, teléfono 90.903.

Licenciados Ejército. — Destinos públicos. Informes: Centro Gestor. Carretas, 31.

Cigarreras faltan para hacer pitillos anís. — Lozano. Almendro, 15.

Faltan oficialas de modista. Goya, 52.

Taquígrafa experimentada falta; inicialmente, 150 pesetas mes, ocho horas trabajo. Ofertas detalladas. Apartado 411, Madrid.

Planchadora. Hace falta aprendiza. Argumosa, 23, entresuelo, número 4.

Falta chico repartir calle. Lunes, cuatro a seis. Glorieta Alvarez de Castro, 10.

Faltan oficialas planchadora. Valverde, 46.

Partos. Estefanía Raso. Asistencias esmeradas, económicas. Mayor, 42, primero izquierda.

Narcisa, comadrona practicante, hospedaje, consulta. — Conde Duque, 44.

Partos. Luisa Veira, profesora. Consulta. Plaza Progreso, 10.

Partos. Consultas reservadas, económicas. — Jorge Juan, 55.

Partos. Profesora, consultas reservadas. — Huertas, 29, principal.

Acreditada profesora partos, embarazos, consulta reservada. General Pardiñas, 16.

Partos. Rogelia Santos. Hospedaje autorizado embarazadas. — Glorieta San Bernardo, 3.

Asunción García. Unica casa condiciones sanidad, hospedaje. Contesto provincias. Felipe V, 4.

COMPRAS

Gonzalo, sastre. — Mayor, 40.

Compro cobre, tornillo, palastro. Ramón la Cruz, 27.

Purgaciones, venéreo, sífilis. Consulta médica, tres-seis, 5 pesetas; seis-ocho, 2. Obreros, 1. Fuencarral, 89 (entrada San Joaquín, 2).

Matriz, reconocimientos embarazadas, menstruación, etc. Consulta especial, doctor Hernández. Duque de Alba, 16. Tres-siete.

Enfermos sífilis, venéreo, purgaciones, impotencia, matriz. Doctor Cortezo, 4, primero izquierda (entre Atocha-Progreso). Dos nueve, dos pesetas; especial, cinco.

Alvarez Gutiérrez. Consulta vías urinarias, venéreo, sífilis, blenorragia, impotencia, estreñeces. Preciados, 9. Diez una, siete nueve.

Curación purgaciones, venéreo, sífilis, impotencia. Once a una, cuatro a nueve; especial, cinco; obreros, 1, siete a nueve. Fuencarral, 73, entrada Santa Bárbara, 2.

Enfermedades secretas. Jacometrezo, 61. De siete a nueve.

Piel, venéreo, sífilis, procedimientos electroterápicos; gratis, siete a ocho. Méndez Alvaro, 4.

DENTISTAS

Dentista, plaza Progreso, 16, mañanas. Plaza Santa Cruz, 4, tardes.

Clínica laboratorio dental Viedma. Progreso, 17. Teléfono 96.252.

ENSEÑANZAS

Gonzalo, sastre. — Mayor, 40.

Policía. Opositores que aspiren rápido progreso. Estrella, 3, academia. Preparo sólo seis.

Mecanografía, siete pesetas mes; taquigrafía, contabilidad, ortografía, diez pesetas. Hispania. Puerta Sol, 6.

Contabilidad, taquimecanografía, idiomas, dibujo. Atocha, 41.

Policía. Instrucción pública, comercio. Clases Blasco. Mayor, 44.

FINCAS

Plazos próximo tranvía finca cercada, casa, huerta, conejeras, gallineros, 18.000. Cava Baja, 30, principal.

HUESPEDES

Para conseguir huéspedes rpidamente, diríjase Preciados, 1. Seip.

En familia alquilo habitación, doy comer económico. Cadarso, 11, tercero derecha.

Alquilo alcoba interior. Villalar, 7, tienda, derecha.

Bonita alcoba alquilo en casa todo confort, baño, ascensor. Alberto Aguilera, 5, segundo bis, derecha.

Tanto para ofrecer alojamiento, como para solicitarlo, debe usted utilizar esta sección, en la seguridad de que rápidamente y por un precio muy económico le proporcionará lo que desea.

LIBROS

Ortografía Bullón, laureada, mundialmente conocida y alabada. Librerías hispanoamericanas.

MOTOCICLETAS

Vendo moto F. N., barata. Once a una. Cervantes, 10.

NODRIZAS

Urge nodriza; sueldo, 30 duros; niño recién nacido. Palma, 7.

OPTICA Y OCULISTAS

Graduación vista gratis, técnico especializado. San Bernardo, 2. Espoz y Mina, 5.

PELUQUERIAS

Enseñanza ondulación Marcel, 200 pesetas, exclusivamente a señoritas. Mesón Paredes, 49, entresuelo.

SASTRES

Gonzalo, sastre. — Mayor, 40.

Sastrería Inglesa. Hechura y forros de traje, 50 pesetas. Pi y Margall, 5, entresuelo.

Hechura traje, forros, 40 pesetas. Casa Bajo.—Magdalena, 1.

70 pesetas traje medida, novedad; hechura, forros, 40. Olmo, 3, tienda.

TINTES DOMESTICOS

Señoras! Para teñir en casa con éxito y comodidad usad solamente los tintes domésticos Wiki. Surtido de treinta colores. De venta en droguerías, 75 céntimos sobre. Para quitar manchas usad Totil.

Para mayor facilidad del público, tenemos establecidos quioscos, donde se admiten estos anuncios: glorieta de Ruiz Jiménez (Cuatro Caminos), plaza de Pontejos, Alcalá (frente a Apolo) y Alcalá (frente al Banco Español del Río de la Plata).

TRASPASOS

Traspásase vaquería, 14 vacas; venta 120 azumbres. Infantas, 26, entresuelo. Cuatro a seis.

Económico traspaso tres tiendas con vivienda. Marcelo Usera, 47, vinos (Puente Princesa).

Traspaso fábrica caramelos, buena clientela. Cruz Verde, 8.

Local céntrico, entre Sol y plaza Mayor, con gran vivienda. Razón: Ayala, 97, entresuelo izquierda. De tres a cinco.

Traspaso tienda con vivienda, bien instalada, céntrica, cualquier industria. Facilidades pago. Echegaray, 17, limpiabotas.

Traspaso taberna frente Depósito Judicial.

Traspaso en buenas condiciones tienda dos huecos. Caballero Gracia, 7 y 9. Razón en el 11 de la misma calle.

Ausencia traspaso tienda barata, vivienda, renta 15 duros. Palencia, 2.

VARIOS

Gonzalo, sastre. — Mayor, 40.

Eduardo Rubio, fabricante de cordones. — Segovia, 29 duplicado. Teléfono 75.970.

Vainicas, plisados, incrustaciones instantáneamente. Santa Isabel, 30, tienda; paseo Recoletos, 10, tienda; Río, 11 (Leganitos), tienda; Hortaleza, 46.

Sólo Peláez ensancha calzado verdad. San Onofre, 2.

Sombreros. Valverde, 3. Reformo, limpio, tiño.

Chocolatería y buñolería de San Ginés. — Abierta toda la noche. Se sirven helados y cervezas.

Abogado Sr. Cardenal.— Consultas, seis ocho. Carretas, 31.

Certificados Penales y últimas voluntades en veinticuatro horas. Redacción instancias y presentación oposiciones y demás. Preciados, 1. — Seip.

Curación radical de la blenorragia, 150 pesetas. Jacometrezo, 61. De siete a nueve.

Estos anuncios admítense en Preciados, 1. — Seip.

Caballeros, aprendan en plaza del Carmen, 1, bailes modernos.

Cuentos galantes Ramsell, graciosísimos. Atrevidos conceptos con frase correcta, 3,50 pesetas a reembolso. Apartado 5.008, Madrid.

Testamentarías, declaraciones herederos, expedientes. Anticipo gastos. Carretas, 31.

Señora. No cocine usted más. Excelsior, Pontejos, 2, sirve comidas a domicilio en sus aparatos patentados. Cubiertos, tres pesetas. Abonos.

VENTAS

Gonzalo, sastre. — Mayor, 40.

Trajes a medida, gran surtido desde 90 pesetas. Barquillo, 30 duplicado.

Para vestir elegante y barato en Barquillo, 30 duplicado.

Fabricación de tubos centrifugados para conducir aguas. Tubos para parrales de 2,10 por 8 centímetros diámetro exterior. José Carbajal (Albacete).

Sombreros y gorras, últimos modelos y colores, el que más barato vende. Vea escaparates. Guinea. Bordadores, 12.

Persianas. Enorme liquidación, limpieza alfombras, esteras, baratísimo. Santa Engracia, 61 (entre Chamberí Iglesia).

Enseres bares, Fresqueras, heladoras, vitrinas, veladores. Trust Cafetero. Santa María, 3.

Persianas saldo mitad precio. Cortinas orientales. Roberto Más. Conde Xiquena, 6. Teléfono 19.115.

Labradores modestos. — Si os interesa maquinaria agrícola, consultar precios. Cesionarios de W. Foley. Arrieta, 12.

Gratificamos 200 a 300 pesetas toda persona nos proporcione comprador máquina escribir o calcular. Marqués Cubas, 8.

Persianas. Saldo verdad. Límpianse alfombras, esteras. Damos cupones. Sobrino Penalva. Pez, 18. Teléfono 95.646.

Gramola mueble bonita, muy barata, urgentísimo. Torrijos, 32, principal izquierda.

Underwood, 350 pesetas; Yost 20, 250 pesetas. Muchas ocasiones. Caños, 1 triplicado.

Vendo cajas grandes embalaje automóviles. — Unicamente Alameda, 24

Sillas, mesas, únicas totalmente plegables. Zurita. Aduana, 29.

Para los anuncios de esta sección dirigirse a Valverde, 8. Cortés.

II Asamblea del Comercio e Industria del Automóvil, la Bicicleta, la Motocicleta y los accesorios

SE CELEBRARA EL DIA 15 DE JUNIO, A LAS DIEZ DE LA MAÑANA, EN EL CIRCULO DE LA UNION MERCANTIL E INDUSTRIAL

Comerciantes e industriales del ramo, transportistas, usuarios del automóvil, la bicicleta y la "moto": ¡Asistid a la Asamblea!

Interesad la invitación de vuestros proveedores o asociaciones

Conducción automóviles 50 pesetas. Mecánica, reglamento, Escuela de Automovilistas. — Alfonso XII, 56. (No tiene sucursales.)

Rapidísimas colocaciones, porterías, chofers, cobradores, pagando después. Avenida Dato, 12.

Colocaciones empleos diversos, pagando después. Seriedad. Arenal, 8.

Colocaciones rapidísimas todas clases, pagando después. Consulta tardes gratuitamente. — Montera, 10.

Colocaciones generales. Dependientes, amas gobierno, cobradores, choferes, señoras compañía, porterías. Preciados, 1. Seip.

Empleos burocráticos. Contables, administradores, profesores, mecanógrafos, etc. Preciados, 1. Seip.

Licenciados del Ejército. Muchos destinos públicos, fácil adquirirlos. Informes: Preciados, 1.— Seip.

Falta chico. Pez, 2, sastrería.

Falta sastre compostura. Cruz, 49, sastrería.

Corredores a comisión se necesitan para la venta de un nuevo aparato patentado de gran novedad y primera necesidad para el ramo de automóviles. Soreco. Pi Margall, 18, 7.º, 26.

Necesito ayudanta adelantadas modista. — Blasco Garay, 7.

Moza servir señor, tienda. Tres Peces, 34.

Faltan aprendizas adelantadas maquinistas modista. Plaza Cebada, 6, segundo.

Ebanistas. Faltan aprendices adelantados. — Valderribas, 15, Pacífico (final).

COMADRONAS MANICURAS

Partos. Consulta reservada. Hospedaje embarazadas. Josefina. Pez, 19

Ex profesora Maternidad. Consultas reservadas. Plaza Lavapiés, 4. Teléfono 70.603.

Partos. Consultas reservadas, asistencia, 25 pesetas; hospedaje económico. Calle Independencia, 2.

Compro papeletas Monte, alhajas, dentaduras. Plaza Santa Cruz, 7, platería. Teléfono 10.706.

Máquinas coser, pago más que nadie. Casa Sagarruy. Velarde, 6. Teléfono 11.797.

CONSULTAS MEDICAS

Enfermedades secretas, urinarias, sexuales.— Consulta particular de especialista. Hortaleza, 44. Siete-nueve.

Consultorio doctor París, Conde Romanones, 2. Piel, sífilis, venéreo, impotencia, blenorragia y complicaciones de la misma. Tratamientos modernos hasta completa curación. Análisis sangre, orina, flujo. Diez una, cinco-nueve, dos pesetas; especial, cinco.— Correspondencia reservada.

Vías urinarias, piel, venéreo, sífilis, purgaciones, debilidad nerviosa, sexual, impotencia, espermatorrea, alivio rápido curaciones perfectas. Clínica: Duque de Alba, 16. Diez una cuatro nueve. Provincias correspondencia.

Rayos X. Reconocimientos, cinco pesetas; especialista enfermedades estómago, hígado, intestinos, estreñimiento. Curación sin operar. Corredera Baja, 5.

El obrero, el modesto empleado, etc., que no puede satisfacer una cantidad crecida por una consulta médica, se orientan por este consultorio económico nuestro que, si usted utiliza le proporcionará una gran clientela.

CORRESPONDENCIA

Recibirá aprovechando primera oportunidad. Saludos. Diómedes.

Pili. Tuyo siempre. Pedro.

Probina. Imposible explicarte, compra «Liberal», recordando tu bondad, simpatía y Figueroa. ¿Dudas cariño? Besos.

Pili. Amadora enterada de todo; gran disgusto, y no la doy más disgustos por nada ni por nadie; es mi mujer. — Pedro.

Ministerio de Educación, Cultura y Deporte 2012