AÑO XIII MADRID NUM. 3.396

SUSCRIPCIONES

Madrid, un mes..... 2 ptas
Provincias, trimestre.. 9 »

25 EJEMPLARES 1,75 PESETAS

LA LIBERTAD señala a sus lectores y anunciantes : : que es el periódico de más grandes tiradas : :

La Libertad

VIERNES 6 DE FEBRERO DE 1931

Toda la correspondencia debe dirigirse al Director
Apartado de Correos 981

Casa de LA LIBERTAD { Redacción: MADERA, 8. Administración: SAN ROQUE, 7.

Número suelto, 10 céntimos

HEMEROTECA MUNICIPAL MADRID

DE PORT-SAID AL OCEANO INDICO

La ruta de los imperialismos

La distancia que media entre Port-Said y Suez—ciento sesenta y ocho kilómetros—se salva en catorce horas; el buque ha de marchar a cuarto de máquina; impide desarrollar más velocidad, de un lado, el ancho del canal; de otro, los cruces en la serie de estaciones, distribuídas a una distancia media de diez kilómetros; resulta ineficiente este sistema, habida cuenta de que en ambas direcciones cruzan el canal anualmente más de cinco mil buques, la mayoría de navegación de altura. A eso se debe, sin duda, el que en determinados tramos de la vía marítima se realicen obras de ensanche. El panorama cambia cuando se deja momentáneamente el canal, primero, para navegar sobre el lago de los cocodrilos, y después, por los lagos amargos.

El canal de Suez, obra de la ingeniería moderna, pasa precisamente por lugares que han sido cuna de la tradición cristiana; ciudades improvisadas—como lo es Port-Said—o agregaciones urbanas, en otro tiempo populosas y de las cuales apenas si queda el recuerdo; tal es el caso de El-Kantara («el puente», en árabe), en otro tiempo lugar de descanso para las innúmeras caravanas que hacían la ruta entre Egipto, Palestina y Siria; dícese que tres siglos antes de Jesucristo, El-Kantara tenía una población de medio millón de almas. Hoy El-Kantara sigue siendo puente, ya que es actualmente cabeza de línea del ferrocarril de Palestina, haciéndose el tráfico entre ambas orillas mediante «ferryboats».

En el curso de la contienda europea el canal de Suez desempeñó un papel decisivo, especialmente después de la declaración de guerra por parte de Turquía; entonces el Imperio británico representaba para Europa la seguridad de sus aprovisionamientos en materias de que carecía; por aquí llegaban a Europa, entre otros productos, el petróleo persa y el de Borneo, y es sabido que, según acertada frase de lord Curzon, los ejércitos aliados fueron llevados a la victoria empujados por olas de petróleo; también Ludendorff en sus Memorias habla del papel decisivo que este hidrocarburo desempeñó en el curso de la contienda. Alemania debía aprovechar todo su petróleo para sus aeroplanos; ello explica que el buen Michel alemán debiera pasar las interminables noches de invierno viviendo en plenas tinieblas, falto del combustible preciso para alimentar su lámpara familiar; parece ser que aquella obscuridad impuesta explica en gran parte la desmoralización del pueblo alemán, que bien pronto había de traducirse en el derrumbe de su ejército.

El canal era entonces no tan sólo el punto neurálgico del Imperio británico, sino algo así como el cordón umbilical y nutricio de las naciones aliadas; él permitía el paso de los efectivos militares y alimentos procedentes de Australia y la India. De ahí que Turquía, apenas declarada la guerra a las naciones aliadas, dirigiera sus esfuerzos a la conquista del canal, o por lo menos a su inutilización en lo que a Inglaterra atañía; la ofensiva turca se desarrolló a pocos kilómetros del canal, en dirección Este-Oeste, en el trozo comprendido entre el lago de los cocodrilos y el primer lago amargo; hoy, de aquel intento turco malogrado no queda otro recuerdo que el grandioso monumento dedicado a la memoria de los que defendieron el canal, emplazado a proximidad del lugar donde, según la tradición, acampó Moisés antes de cruzar el mar Rojo.

De Port-Tewfik a Djibuti la navegación es a la vez mónótona y lenta; el buque que nos conduce, el «Saarbrücken», toma con evidente gesto filosófico este problema del acortamiento de distancias; singladuras que oscilan entre doscientas veinte y doscientas noventa millas; si existiese en tiempos de Julio Verne, difícilmente el héroe de su novela hubiese podido dar la vuelta al Mundo en ochenta días; todo es relativo en el Mundo, y entre la relatividad destaca la supuesta velocidad de los actuales buques.

Esta ruta bíblica del mar Rojo ha quedado reducida a la categoría de un campo de acción del imperialismo europeo; aparte Egipto—problema del cual hablamos en una anterior correspondencia—, tanto a un lado como a otro del canal las naciones imperialistas han tomado posiciones; parece inútil agregar que la parte del león correspondió, como siempre, a Inglaterra. En el período de expansión, Gran Bretaña no tan sólo cuidó de sus intereses, sino que utilizó a Italia, frente a Francia, como un instrumento; era el período agudo de la rivalidad colonial francoinglesa. Lo que entonces se codiciaba era la posesión de Abisinia, y así como Marchand y Kitchener habían hecho de la conquista del Sudán un problema de velocidad, de igual modo Italia quiso adelantarse a Francia. Para encontrar un pretexto concertó con Abisinia un Tratado—el de Ucciali—; al decir de los exegetas del imperialismo italiano, aquel Tratado confería a Italia el protectorado sobre Abisinia; pero de tal opinión discrepaba el Negus Menelik de Abisinia, y frente a los argumentos bélicos italianos él respondió con la fuerza, con tal acierto y fortuna, que en Adua, el ejército mandado por el general Baratieri—un nombre simbólico—fué totalmente destrozado. Italia debió tornar grupas, y de aquella malhadada aventura no le restan más frutos que los bien poco codiciados de sus posesiones de Eiritia y Somalia, enclavadas en la costa africana. Interpuesto se halla el puerto, hoy francés, de Djibuti, puerta de entrada marítima de Abisinia y lugar de penetración que el destino no ha de mantener indefinidamente en manos de Francia, ya que los abisinios, cuando adquieran plena conciencia de su nacionalidad (y no parecen andar lejos de lograrlo), querrán para sí ese puerto; pueden alegar en su apoyo el principio wilsoniano, según el cual no deben existir pueblos sin comunicación directa con el mar, siempre que esto sea posible.

Europa ha procedido de modo desenfadado en esta parte del Mundo; apoyada en su superioridad material, fué atribuyéndose despojos de pueblos que ella creía irremisiblemente condenados a la servidumbre; ello no obstante—tal vez porque confundimos lo que es con lo que nosotros deseáramos que fuese—, esta dominación europea ofrece el aspecto específico de una conquista episódica; todo hace presentir que, tarde o temprano, esta rapacidad europea pasará a mejor vida. No se puede distribuir arbitrariamente tierra que ni debe ni puede ser nuestra; tanto mayor ha sido el esplendor de los pueblos europeos en el período de expansión colonial, tanto más estrepitosa será su catástrofe. Todos cuantos hablan de los avances del comunismo en el Mundo no se dan cuenta de que los rusos de hoy no hacen otra cosa que aprovechar las coyunturas que le brindó una Europa insaciable y desprovista de escrúpulos. Es un mal negocio el imperialismo. ¡Dichosos los pueblos que han reducido su acción a las fronteras nacionales! Estas reflexiones nacen como un imperativo de conciencia, en tanto avanzamos lentamente en este mar Rojo, que un día no lejano puede dar que hablar nuevamente al Mundo.

CAMILO BARCIA TRELLES

Djibuti (costas de Abisinia). Enero de 1931.

LA POLITICA INGLESA

Mac Donald no puede descansar

Londres, 5.—Mac Donald, sumamente cansado por la abrumadora labor desarrollada durante las últimas semanas, se proponía tomar varios días de descanso. Su estado de salud es excelente; pero se halla muy fatigado a consecuencia del excesivo trabajo que le proporcionó la Conferencia de la Mesa Redonda.

Deseaba el primer ministro pasar algunos días en su casa de Lossiemouth; pero ha tenido que abandonar el proyecto ante los debates parlamentarios. En lugar de ir a Lossiemouth (Escocia), parece que se limitará a pasar algunos días en la residencia presidencial de Chequers.

Elección parcial

Londres, 5.—Se ha celebrado una elección legislativa parcial en la circunscripción de Easttoxteh, de Liverpool, motivada por haber sido elevado a la categoría de par el conservador Mond, por fallecimiento de su padre, lord Melchet.

El resultado de la elección ha sido: Buchanhepburn, conservador, por 17.040 votos, contra Burden, laborista, que obtuvo 5.550.

No hay propósito de empréstito

Londres, 5.—Contestando en la Cámara de los Comunes a lord Churchill, el Sr. Snowden dijo que carece en absoluto de fundamento el rumor que ha circulado según el cual el Gobierno inglés tenía el propósito de lanzar un empréstito importante para el desarrollo nacional, rumor que provocó esta tarde una baja en los valores de la renta inglesa.

Un debate en la Cámara sobre Rusia

Londres, 5.—En la Cámara de los Lores se ha iniciado un debate acerca de las condiciones de trabajo en Rusia, durante el cual hicieron uso de la palabra muchos miembros de dicha Cámara para criticar vivamente al Gobierno y preconizando la necesidad de adoptar una política más firme con respecto a la U. R. S. S., bien sea rompiendo las relaciones con dicha nación, o bien aceptando medidas que neutralicen los efectos del «dumping».

Lord Ponsonby contestó diciendo que el Gobierno no ha pensado en adoptar medidas de carácter legislativo para hacer frente al actual estado de cosas, sobre el cual no posee datos ciertos y auténticos.

En cuanto al trabajo forzado, dijo que aunque el esfuerzo soviético sea antipático al espíritu inglés, hay que tomarlo en consideración, pues aunque se trata de un proceder que realmente extraña a la manera de ser del pueblo británico, no puede hacerse sobre dicho proceder ninguna protesta de carácter oficial.

GINEBRA

Hacia la implantación de reformas en Liberia

Ginebra, 5.—Atendiendo a la invitación que le fué hecha por la Sociedad de Naciones, el Gobierno norteamericano ha aceptado participar en los trabajos de la Comisión instituida por el Consejo para examinar diversas cuestiones relativas a la aplicación de las recomendaciones hechas acerca de ciertas reformas administrativas y sociales en Liberia.

A este efecto ha designado para representarle en dicha Comisión a su encargado de Negocios en Monrovia, Sr. Samuel Reber.

Esta es la primera vez que el Gobierno de los Estados Unidos forma parte de una Comisiión, creada directamente por el Consejo de la Sociedad de Naciones.

La Redacción de LA LIBERTAD está formada por Joaquín Aznar, director; Antonio de Lezama, redactor jefe; Ricardo Hernández del Pozo, secretario de Redacción; Augusto Barcia, Carlos Bonet, Manuel de Castro Tiedra, Antonio Dubois, Teresa de Escoriaza Heliodoro Fernández Evangelista, José Manuel Fernández Gómez, Antonio García Romero, Rafael Hernández Ramírez de Aída, Angel Lázaro, Manuel Machado, Antonio de Miguel, Manuel Ortiz de Pinedo, Darío Pérez, Arturo Pérez Camarero, Sidonio Pintado, Alardo Prats y Beltrán, Pedro de Répide, Alfonso R. Kuntz, Francisco Rivero Gil, Alfonso Sánchez, Luis de Sirval, Lázaro Somoza Silva, Luis de Tapia, Alejandro de la Villa, Antonio de la Villa y Antonio Zozaya

Este número está censurado

EL SUPERFASCISMO

Un anarquista detenido la emprende a tiros en la Comisaría

Roma, 5.—Desde hace algún tiempo la Policía venía siguiendo las idas y venidas del anarquista Miguel Schirru, muy conocido por su extremismo. Schirru, nacido en Cerdeña, partió a América en Marzo del pasado año, y llegó últimamente a Italia con el firme propósito de realizar algunos actos de terror político, después de haber realizado una larga peregrinación por varios países extranjeros. La Policía le vigilaba continuamente. En la tarde del día 3 fué detenido en un hotel céntrico de esta capital.

Llevado a la Comisaría, en el momento en que los agentes iban a registrarle, Schirru sacó repentinamente del bolsillo un revólver y disparó varios tiros, hiriendo al vicecomisario De Simone, al sargento Cianfy y al agente Tassi, volviendo luego el arma sobre sí, disparándose un tiro en la boca.

En un registro realizado en la habitación donde fué detenido, y en otra habitación ocupada por Schirru en otro hotel de Roma, se han descubierto dos artefactos cargados de explosivos de gran potencia y preparados para explotar por el sistema de mecanismo de reloj o por percusión. Los heridos mejoran, salvo el agente Tassi, cuyo estado es bastante grave.

Comunistas condenados

Roma, 5.—El Tribunal especial ha dictado una sentencia condenando a once comunistas de Trieste a penas que varían entre dos y ocho años de prisión, por propagandas subversivas y tentativa de reorganización del partido en aquella ciudad.

Un pastorcillo sepultado por un desprendimiento

Roma, 5.—El «Giornale d'Italia» dice que cerca de Cerreto Laziale un derrumbamiento de rocas en el monte Venerosse ha sepultado a un pastorcillo y a 47 ovejas que cuidaba.

La Tetrazzini actúa en una fiesta benéfica

Florencia, 5.—La famosa cantante señora Tetrazzini, tan conocida y apreciada del público madrileño, y la cual cumplirá en breve setenta años, apareció anoche en un concierto de caridad celebrado en el teatro Verdi, en donde representó el primer papel que desempeñó hace medio siglo. Se la tributó una recepción cordial y entusiasta.

Pío XI ante el micrófono

Roma, 5.—Con motivo de la inauguración de la estación de telegrafía sin hilos del Vaticano, el jueves pronunciará el Papa ante el micrófono un discurso dirigido a los fieles de todo el Mundo.

Las próximas elecciones presidenciales en Norteamérica

Las candidaturas de Owen Young y de Hoover

Londres, 5.—Telegrafían de Washington al «Times» que el Sr. Owen Young ha declarado ante la Comisión del Senado que no piensa presentar su candidatura a la presidencia de los Estados Unidos.

Durante estos últimos días se ha sabido, en efecto, que se han puesto en juego grandes influencias por parte de los demócratas para presentar la candidatura del Sr. Owen Young, considerándose a éste como el candidato que tendría mayores probabilidades de éxito.

También se sabe que el actual presidente, Sr. Hoover, será el candidato republicano y se presentará como «seco».

LA REBELDIA EN LA INDIA

Condiciones que impone Gandhi para cesar en su campaña

Allahabad, 5.—El líder nacionalista Gandhi ha declarado que en el caso de que los tres delegados indios en la Conferencia de la Tabla Redonda, Saprú, Jayakar y Sastri, puedan explicar que las declaraciones hechas por Mac Donald al terminar las sesiones de aquella Conferencia tienen un alcance mayor del que parece, y si los once puntos de la doctrina que él predica no son discutidos por las autoridades de la India, está dispuesto a hacer cesar la campaña de desobediencia civil.

El Parlamento inglés

Una reunión en la Cámara de los Comunes que dura diecisiete horas y veinte minutos

Londres, 5.—La sesión de la Cámara de los Comunes, que comenzó ayer a las tres menos cuarto de la tarde, y en la que se discutió el proyecto de ley para el empleo de los obreros parados en los trabajos agrícolas, ha terminado esta mañana a las ocho y cinco.

Los conservadores han hecho una obstinada obstrucción, pronunciando interminables discursos.

Como no pudo llegarse a ningún resultado práctico, la discusión de este proyecto de ley, destinado a remediar la situación creada por el paro forzoso, continuará en la sesión de hoy.

EL MONUMENTO A "PRUNES" EN NORTEAMERICA

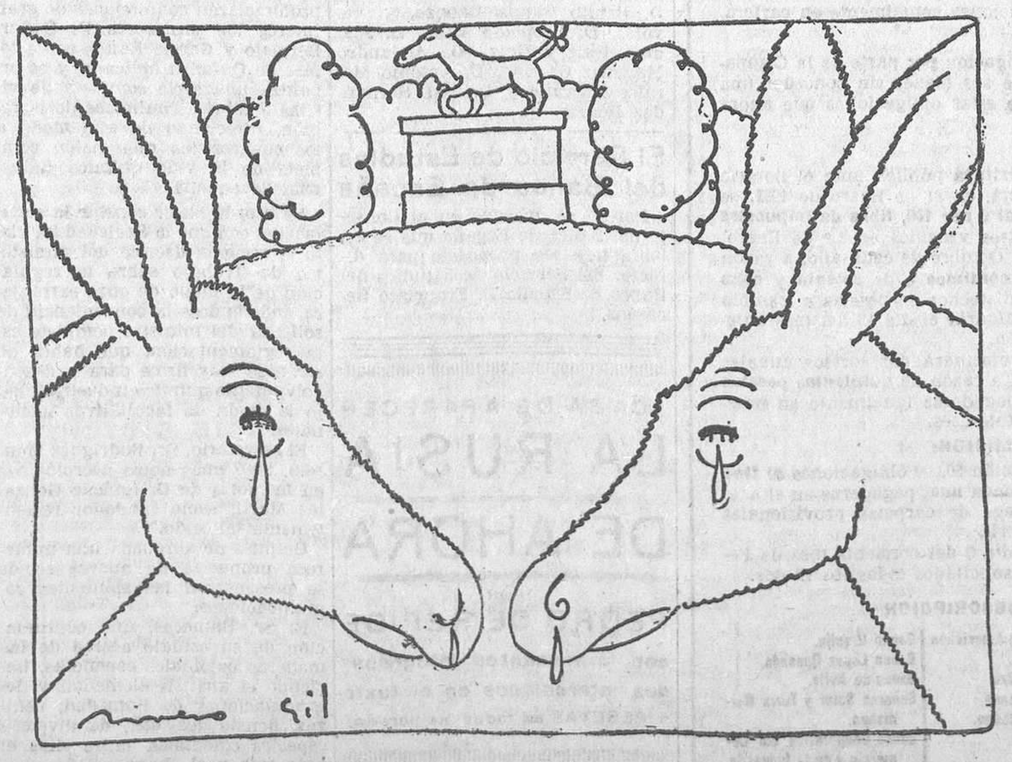

—¡Qué vergüenza! ¡¡Como a los hombres...!!

CARTERA DE UN SOLITARIO

La belleza futura

«Nada es tan extraño y repugnante a la poesía como el imaginar artificioso, cabalmente porque es extraño a la realidad... El verdadero artista saca el sentimiento de las cosas («lacrymae rerum»). Por la identidad de sentimiento y volición, ya demostrada, aquel sentimiento está en las cosas mismas.»

B. Croce: «Filosofía práctica.» Part. I. Sección segunda, VI.

Con motivo de la muerte de un inspirado y tierno poeta, Bacarisse, se lamenta un colega del prosaísmo que nos invade y acongoja. En verdad, no parece sino que en el Universo no hay ya sino intereses materiales. En los últimos Juegos florales de una capital de provincia se dió el caso, verdaderamente asombroso, de que la mayor parte de los temas eran utilitarios y prosaicos. Se otorgaba en ellos demasiado margen a la industria, al desarrollo mercantil, a los abonos y a las cucurbitáceas. Pero esto va ocurriendo ya en todas partes. Signos de los tiempos, requerimiento de la vida moderna o imposición del industrialismo, es una dolorosa verdad. El interés material se antepone a todo. El «deinde philosophare» se ha convertido en máxima eterna. ¿Pero vale la pena—ya lo dijo el altísimo poeta latino—de perder la vida por las causas mismas del vivir?

Hemos echado triple llave, no sólo al sepulcro del Cid, sino también a todos los sepulcros o, lo que es lo mismo, aunque parezca paradójico, a todas las cunas, porque morir es renacer, y porque nuestra vida ideal se nutre tanto de recuerdos como de esperanzas, y hay un íntimo enlace entre el mañana y el ayer, que no puede ser roto sin esterilizar los más nobles y generosos esfuerzos. En el mundo de las ideas, como en el Universo orgánico, nada se crea. No podemos arrojar a las sombras el tesoro de la vida que fué, sin retrasar de un modo indefinido la evolución y negar el mañana.

No culpemos exclusivamente del actual prosaísmo a los industriales ni a los hombres de ciencia. Toca no poca parte de responsabilidad a los mismos poetas, negadores del ritmo y de la lógica, perdidos, por lo general, en vanas y hueras palabrerías y en evocaciones tan insubstanciales como poco sinceras, de idealidades falsas y momificadas. Pocas veces los versos penetran en la esencia de la realidad; pasan rozándola casi siempre a flor de piel. Las «cosas de la poesía» acostumbran a estar muy lejanas de la «poesía de las cosas».

Sola apariencia de un contento frívolo, nuestra época es, sin duda, una de las más inquietas y atormentadas; padece un mal irremediable; como la niña de la dolora, «cayó del cielo». Ha agotado, en muy pocas décadas, el fondo amargo de todos los cálices. Ciencia, Filosofía, Cálculo, todo lo ha vivido, como el viejo doctor sediento de amor y de penas, y ahora quisiera en vano retornar a una juventud sin escepticismos. Tendieron al espacio sus alas trémulas las cigüeñas de De Vogüé, y al volver a sus campanarios los han encontrado solitarios y tristes. Ya no hay bronces vibrantes en las ojivas túmidas, y los ruinosos ventanales miran al espacio desolado, cual dos cuencas vacías.

Hombres maduros, adolescentes, ¡hasta los niños!, buscan con anhelo el bienestar material. Se les ha enseñado que el oro es riqueza, poder, influencia, saber y virtud, y lo buscan con ansia. Veréis en sus pupilas las huellas de la fiebre que consumió a Villena cuando dejó de soñar el amor desinteresado, único tesoro inmortal. Ha sonado la flauta de Midas, y el mundo entero amarillea. Las liras más inspiradas enmudecen. ¿Qué queremos que canten que no hayan maculado la sórdida codicia y la lucha inhumana, que acaba siempre con el triunfo de los más adaptados, es decir, de los que tienen más menguada personalidad?

Así, la poesía de muchos jóvenes no es la de lo normal, sino la de lo extraño, deidad desequilibrada y absurda, bautizada en el verde Leteo de los ajenjos de Verlaine. No le es dado encontrar en la normalidad de la vida algo que no se arrastre o se eleve apenas con el vuelo pesado de la palmípeda. Y lo busca en los paraísos artificiales y en la dislocación enfermiza y febril del amodorrado estupor. ¿Queréis que cante vuestro Universo? Volved a sembrar en él todas las flores que impíamente habéis arrancado de sus tallos. ¿Pretendéis que mire a los cielos? Poladlo nuevamente de dioses, y añadid al anteojo de Galileo el azulado cristal de la «Ilíada».

Cierto; nos preocupamos harto de la producción y del consumo, que no son sino medios, y olvidamos el enaltecimiento de la vida misma, que es verdadero fin. Y los poetas, por su parte, corren tras el amor breve y mercenario, sin fijarse en los llorosos párpados de las mujeres recatadas y honestas; cantan la nerviosa sacudida espasmódica, sin observar el ritmo sereno y acompasado de la vida; lloran las desventuras de las princesas de tiempos fabulosos, de un héroe vencido, de un caño vitral policromado, de un cenotafio polvoriento, de un atanor roído, de un atanor vetusto, de una alondra cantarina o de un tropel de cisnes unánimes que surcan las aguas temblorosas de un lago, y pasan impasibles ante los niños hambrientos y descalzos y se encogen de hombros ante los atentados tiránicos contra la libertad y la dignidad ciudadana. Su poesía es artificial; no es la virgiliana del agro, ni la horaciana del hogar, ni la homérica del palenque: es la débil del gineceo, cuando no la grosera de la ergástula. No comprenden; es decir, no aman.

Pero si hay algo destinado a sobrevivir en este naufragio de cosas elevadas y nobles es el sentimiento de la belleza. Llegará un día, no lo dudemos, en que, para poetas y mercaderes, será útil y bello al mismo tiempo cualquier tema de Congreso o de Juego floral. Al hablar de los campos hará poesía el agricultor; al crear la riqueza, la idealizará el industrial, y, al mismo tiempo, los poetas no desdeñarán las cosas del taller y de la tierra laborable, del trabajo y de la educación, de la dignidad jurídica y del civismo, de todas las cosas hasta ahora miradas con desdén por los rapsodas asalariados y que son, como la han sido para el inspirado Bacarisse, el tesoro y la esperanza de los pobres de fortuna y de espíritu.

ANTONIO ZOZAYA

NO SE LE ENCUENTRA

El que se fugó cuando le conducían a la horca

Estambul, 5.—Ismail Oghlou Hussein, que como se sabe emprendió la fuga cuando era conducido al patíbulo por haber sido condenado a muerte con motivo de los sucesos de Menemen, no ha sido todavía hallado.

Isamail fué el principal instigador del movimiento reaccionario de dicha población. Se ha abierto una información muy severa contra personas sospechosas de haber constribuído a la fuga.

En Kozan han sido detenidas 32 personas acusadas de celebrar clandestinamente ceremonias rituales y comparecerán ante el Tribunal marcial de Menemen.

«REMEMBER»

Pláticas de familia

Londres, 5.—Un diario londinense critica vivamente al rey de Suecia por haber prohibido el matrimonio de su nieto con la hija de un «comerciante sueco». El periódico dice entre otras cosas: «Las jóvenes maduran de prisa en el país del sol de media noche, de modo que la razón del rey invocando la gran juventud de la pareja no podrá convencer al lógico espíritu escandinavo. Si tal boda parece un matrimonio desigual, el rey debería recordar que él mismo desciende de uno de los generales de Napoleón y que su propio hermano ha adquirido una reputación nacional como decorador de habitaciones.»

Ministerio de Educación, Cultura y Deporte 2012

BOLSA Y FINANZAS

LA SESION DE BOLSA DE AYER

Por contrasentido especial, ayer que la Bolsa sube en algunos valores con relación al día anterior, presenta, sin embargo, peor cara que en la jornada precedente. Y es que la «procesión» va por dentro, sobre todo en lo que se refiere a las medidas rigurosas tomadas por la Junta Sindical en relación con las negociaciones a plazo. Es posible que no sean pocos los que sientan los efectos de estas medidas, y hasta es probable que caiga algún pez gordo en la red. Las circunstancias mandan, y ahora ordenan comprimirse hasta la exageración, obligando a hacerlo por fuerza al que no quiera de grado.

El departamento de fondos públicos es el menos revuelto, como de costumbre, porque son los que mayor formalidad acusan, y la reacción de por la mañana en el Bolsín le sienta muy bien. Aun así y todo, las deudas perpetuas se muestran un tanto flojas en las series bajas del Interior y en la C y D del Exterior. Por el contrario, está más pedido el amortizable de 1900; el de 1917, 1926, 1927 con impuesto y 1929, así como la deuda ferroviaria de este mismo año.

Los Bancos sólo hacen «asientos» de pérdidas y no de ganancias. Por ejemplo, el de España y el Hipotecario, los dos más castizos y barbianes de la Bolsa, pierden un entero por cabeza (que no es lo mismo que «perder la cabeza por entero»), y el de los Previsores cede tres puntos, así como el Río de la Plata, que desmerece uno. En el grupo eléctrico sólo mejora la Chade, que está fuerte y vigorosa como una chavala porteña y macanuda, y Mengemor, que avanza dos enteros. Por el contrario, al Alberche le dan en la cresta con tres duros de desventaja, y la Sevillana pierde también gracia y hechura con un cuartillo de menos. Acumuladores Tudor abandona cuatro enteros.

Las Minas del Rif mejoran, especialmente las nominativas, y los Tabacos ganan tres enteros, al contrario de los Petróleos, que cede medio. Por cierto que las parte de fundador de Petrolillos, que algún alma piadosa tiró por la ventana hace dos días con la intención que puede suponerse, reaparecen mejoradas en diez enteros. También los ferrocarriles a primera hora registran beneficio, si bien se arrugan después. Los Tranvías ceden dos enteros al contado, y en cuanto a las Azucareras repiten cambio al contado y ganan un cuartillo a plazo.

De los Explosivos, que llegan a hacerse hasta 705 por la mañana, quedan a 676, si bien aun con este cambio ofrecen una ventaja de 14 pesetas con relación al día siguiente.

*

La moneda extranjera, inquieta y recelosa, vuelve a tenerselas tiesas a la pobre peseta, que ve subir a la libra 20 céntimos, al franco 15 y a los dólares tres y medio.

*

Se han cotizado a más de un cambio: Amortizable de 1929, a 99,35-25; Chade, contado, a 617-18-17; ídem, a la liquidación, a 615-17-18; Rif, portador, ídem, a 453-551-50; Alicantes, contado, a 398-98,50-99-96, y a fin del corriente, a 398-97-96; Nortes, a este plazo, a 464-63; Explosivos, a 693-83-80-70-73-75-76, y a fin de Febrero, a 694-92-88-85-83-80-78-75-73-72 y 76.

Obligaciones Madrid a Zaragoza y a Alicante, primera hipoteca, a 323,50-25.

Por la mañana, en el Bolsín del Banco de España

Se determina una gran transformación favorable en la tendencia acusada por los valores en las sesiones últimas, terminando la casi totalidad de los valores con los cursos de cierre bastante mejorados con relación a los de apertura, no obstante ser ya éstos satisfactorios.

A fin de mes se negociaron: Explosivos, desde 700,00, a que abren, llegan a 705,00, bajan a 697,00 y quedan finalmente a 704,00; Chades empiezan a 616,00, llegando paulatinamente hasta a 620,00, a que cierran; Rif se hicieron a 455,00 y 453,00; Alicantes, a 400-399-400,00; Nortes, desde el cambio inicial de 464,00 hasta el de 468,00, y Azucareras ordinarias, a 68,00.

Bolsín de la mañana, en Barcelona

En el transcurso de la mañana se recibieron de Barcelona los siguientes cambios de cierre: Nortes, a 462,00; Alicantes, a 397,50; Chades, a 617,00; Explosivos, a 692,50; Rif, a 447,50; Felgueras, a 93,75; Azucareras, ordinarias, a 67,50; Ford, a 226,00; Petrolillos, a 47,00; Andaluces, a 30,50; Banco Hispano Colonial, a 104,25; Montserrat, a 55,00, y Aguas de Barcelona, a 203,00.

COTIZACIONES DEL DIA 5 DE FEBRERO DE 1931

4 por 100 Interior.—Series F, E y D, 66,25; C, 67,05; B, 67,25; A, 67,50; G y H, 67,00.

4 por 100 Exterior.—Series C, 82,30; B, 82,90; A, 82,80; G y H, 84,75.

4 por 100 Amortizable.—Con impuesto, series C, B y A, 74,75.

5 por 100 Amortizable 1900.—Con impuesto, series F, E, D, C, B y A, 88,50.

5 por 100 Amortizable 1917.—Con impuesto, series C, B y A, 84,30.

5 por 100 Amortizable 1926.—Sin impuesto, series C, 99,40; B, 99,30, A, 99,40.

5 por 100 Amortizable 1927.—Sin impuesto, series F, E, D, C, B y A, 99,35.

5 por 100 Amortizable 1927.—Con impuesto, series C, B y A, 82,80.

3 por 100 Amortizable 1928.—Sin impuesto, series E, D, C, B y A, 67,00.

4 por 100 Amortizable 1928.—Sin impuesto, series B y A, 83,90.

4 1/2 por 100 Amortizable.—Sin impuesto, series F, E y D, 88,00; B y A, 88,25.

5 por 100 Amortizable 1929.—Sin impuesto, series F, 99,35; C y B, 99,25; A, 99,35.

Bonos Tesoro 6 por 100, oro.—Series A y B, 168,50.

5 por 100 Deuda ferroviaria.—Series A, 98,00; B, 97,50.

4 1/2 por 100 Deuda ferroviaria.—Año 1929, serie B, 86,50.

Ayuntamientos.— Madrid, 1868, 98,00; Exprs. interior, 1909, 93,50; D. y Obras, 91,00; Villa de Madrid, 1914, 90,00.

Garantía Estado.—Asoc. Prensa, 100,00; Hidro Ebro, 6 por 100, 96,50; ídem íd., 5 por 100, 86,00; Transatlántica, 1925, Mayo, 89,50; ídem, 1926, 95,40; Pat. Nac. Turismo, 83,00; Tánger-Fez, 99,50.

Cédulas hipotecarias.—Banco Hipotecario, 4 por 100, 92,00; 5 por 100, 100,05; 6 por 100, 109,00; 5 1/2 por 100, 103,90. Banco Crédito Local, 6 por 100, 94,85; 5 1/2 por 100, 86,50; 6 por 100 Interprovinciales, 98,00.

Efectos públicos extranjeros.—Empréstito argentino, 99,90; ídem Marruecos, 88,00.

Acciones.—Banco España, 578,00; ídem Hipotecario, 437,00; ídem Central, C., 98,00; ídem Esp. de Crédito, C., 313,00; ídem Previsores del Porvenir, 108,00; ídem Esp. Río de la Plata, C., 163,00; Canal Guadalquivir, 145,00; Coop. Electra, A, 166,00; A. Tudor, 149,00; Chade, A, B y C, C., 617,00; F. C., 618,00; ídem, E, 605,00; Mengemor, 252,00; Alberche, ords., 96,00; C. Sevillana, 141,25; Telefónica, pref., 107,75; ordinarias, 129,50; Minas del Rif, portador, F. C., 450,00; nominativas, 410,00; Guindos, 116,00; C. A. Petróleos, 121,00; Tabacos, 230,00; C. Española Petróleos, 47,00; P., fundador, 60,00; Fénix, 467,00; Madrid a Zaragoza y a Alicante, C. y F. C., 396,00; Norte de España, C., 464,00; F. C., 463,00; Tranv. Granada, 112,00; Madrileña de Tranvías, C., 114,00; Azucarera de España, ords., C., 67,50; F. C., 67,75; Explosivos, C. y F. C., 676,00.

Obligaciones.—Chamberí, segunda, 82,00; Chade, 6 por 100, 103,00; Telefónica, 5 1/2 por 100, 96,50; Unión Eléctrica Madrileña, 5 por 100, 96,00; 6 por 100, 104,50; C. Naval, 6 por 100, 99,00; Cons. Metálicas, 78,00; Transatlántica, 1920, 90,50; Norte, primera, 69,00; ídem, segunda y tercera, 68,50; Huesca, 82,00; Esp. 6 por 100, 102,50; Prioridad Barcelona, 72,00; Valencianas, 99,50; Alicante, primera, 323,25; ídem, G, 101,50; ídem I, 101,00; Ferrocarriles Andaluces, primera hipoteca, 1. v., 18,00; Portland Valderrivas, 100,50; Azucarera, 5 1/2 por 100, 100,00; ídem, bonos int. preferentes, 90,75; Asturiana de Minas, 1926, 100,00; Peñarroya, 6 por 100, 99,25.

Moneda extranjera. — Francos: máximo, 39,00; mínimo, 38,75; suizos, 192,00; belgas, 138,65; liras, 52,05; libras: máximo, 48,30; mínimo, 48,00; dólares: máximo, 9,935; mínimo, 9,88; marcos oro, 2,361; escudos portugueses, 0,4465.

OTRAS BOLSAS

Bolsa de Barcelona.—(Servicio del Banco Int. de Ind. y Com.).—Banco Hispano Colonial, 104,25; Ferrocarriles Norte, 92,10; M. Z. A., 79,00; Andaluces, 29,25; Tab. Filipinas, 363,00; Chade, A, B y C, 616,00; Aguas, ords., 204,00; Explosivos, 136,00; Felguera, 93,75; Minas Rif, portador, 90,00; Soc. Esp. de Petróleos, 9,25; Comp. Gral. Corcho, preferentes, 7 por 100, 53,50; Obl. Norte, 3 por 100, primera, 69,50; ídem, ídem, segunda, 68,75; Norte, 6 por 100, 103,00; Valencianas, 5 1/2 por 100, 99,75; Prioridad Barcelona, 3 por 100, 69,00; Segovia-Medina, 3 por 100, 66,00; Villalba-Segovia, 4 por 100, 79,00; Córdoba-Sevilla, 3 por 100, 65,00; Badajoz, 5 por 100, 100,25; Alsasua, 4 1/2 por 100, 86,75; Huesca, 4 por 100, 81,50; M. Z. A., 3 1/2 por 100, primera, 68,00; ídem ídem, segunda 100,50; ídem, íd., tercera, 100,00; Ariza, 5 por 100, 94,75.

Bolsa de Bilbao.—Altos Hornos, 148,00; Explosivos, 710,00; Banco de Bilbao, 1.809,00; ídem de Vizcaya, viejas, 1.650,00; Ferr. Norte, 464,00; Alicante, 399,00; H. Ibérica, 800,00; H. Española, 222,00; E. Viesgo, 665,00; Sid. Mediterráneo, 87,00; U. Marítima, 200,00..

Bolsa de París.—Renta francesa 3 por 100 perpetua, 87,85; Marruecos, 5 por 100, 1918, 533,00; Madrileña de Gas, 97,00; Tánger-Fez, 499,00; Banco de Francia, 19.100,00; ídem de París y Pays Bas, 2.430,00; ídem de la U. Parisienne, 1.438,00; Crédit Lyonnais, 2.680,00; Crédit Com. de Francia, 1.250,00; Soc. Générale, 1.510,00; P. L. M., 1.520,00; Midi, 1.210,00; Orleáns, 1.430,00; Nord, 2.245,00; Wagons-Lits, 358,00; Société Gén. d'Electricité, 2.718,00; Peñarroya, 490,00; Riotinto, 3.440,00; Asturiana de Minas, 295,00; Unión y Fénix, 2.365,00; De Beers, ordinarias, 630,00; Royal Dutch, 31.150,00; The Lautaro Nitrate Co, 299,00; Kuhlman, 720,00; Suez, nuevas, 17.000; Caoutchoucs Financ., 109,00; Soie de Tubice, ords., 395,00; Portuguesa de Tabacos, 309,00; pesetas, 258,00; libras, 25,505; belgas, 355,65; francos suizos, 492,80; liras, 133,55; florines, 1.024,11.

Bolsa de Londres.—Chade, 12,25; Hidro Electric., 24,37; Snia Viscosa, 7,75; Empréstito guerra, 103,81; Consol. inglés 2 1/2 por 100, 57,62; Argentina Rescis, 84,00; Céds. argentinas, 32,00; pesetas, 48,13; francos, 123,915; dólares, 4,8589; francos suizos, 25,14; belgas, 34,8275; liras, 92,8087; florines, 12,0931; coronas danesas, 18,1675; marcos, 20,4275; pesos argentinos, 34,21.

Orientación: sostenida.

Bolsa de Berlín.—Chade, series A y C, 262,00; A. E. G., 94 5/8; Gesfürel, 101,75; I. G. Farbenindustrie 131 3/8; Harpener Bergbau, 73,00; Deutsche Bank & Disconto-Gesellschaft, 110 3/8; Dresdner Bank, 110,75; Banco Alemán Transatlántico, 70,50; Reichsbank, 145,00; Phoenix Bergbau, 55 3/8; H. A. P. A. G., 62,75; Norddeutscher Lloyd, 63,75; Siemens & Halske, 170,50; Continental Gummiwerke, 110,75; Danatbank, 141,00; Schuckert & Co, 107,50; Gelsenkirchener Bergwerk, 76,00; Empréstito Alemán de Cancelación (s. certif.), 5,30; 4,50 por 100, Céds. oro liq. del Hamb. Hyp. Bank, 89,00.

Bolsa de Bruselas.—B. Belge pour l'Etr., 1.020,00; ídem de Bruselas, 865,00; Sofina, ord., 18.500,00; Asturiana de Minas, 407,50; Chade, A, B y C, 11.075,00; Barcelona Traction, 860,00; Brazilian, 876,25; Sevillana de Electricidad, 2.540,00.

Orientación: firme, con muchas operaciones.

Bolsa de Milán.—Renta Ital. 3 1/2 por 100, 72,25; Consol. italiano, 5 por 100, 81,52; Banco de Italia, 1.695,00; Banca Com. Italiana, 1.410,00; Banco di Roma, 109,00; Navigazione Gen. Ital., 430,00; Montecatini, 204,00; F. I. A. T., 245,00; Adriática, 199,00; Soc. Ital. Pirelli, 746,00.

Bolsa de Zurich.—Pesetas, 52,40; libras, 25,155; dólares, 55,40; francos, 20,2925; liras, 27,10.

Bolsa de Nueva York.—Nat. City Bank Bid. Price, 96,00; Inter. Tel. and Tel., 26,75; Pensilv. Rail., 61 5/8; Allied Chemical, 157,75; Radio Corporat., 16 7/8; Standard Oil N. Y., 41 3/8; Electric. Bond Co, 42 5/8; American Telegr. and Telephone, 188 3/8; pesetas, 10,07; francos, 3,9212; libras, 4,8593; francos suizos, 19,32; liras, 5,235; florines, 40,185; marcos, 23,7875.

Orientación: sostenida.

INFORMACION FINANCIERA

Liquidación provisional

La Junta Sindical ha dispuesto la nivelación de las operaciones concertadas en acciones de Chade, serie E, Alberche y Explosivos, a fin de mes, a los cambios de 620,00, 605,00, 96,00 y 670,00, respectivamente.

El Montepío de dependientes de Agentes de Bolsa

El Montepío de dependientes de Cambio y Bolsa de la Bolsa de Madrid ha celebrado junta general ordinaria, en la que fueron aprobados por unanimidad la memoria, balance y cuentas correspondientes al año pasado.

También se acordó por unanimidad nombrar vicepresidente honorario a D. Rafael Sáinz de Cuesta, que ha sido presidente del Montepío desde su fundación.

Después se procedió a la elección de Junta de gobierno, la cual ha quedado constituída en la siguiente forma:

Presidente, D. Casto Helguero Martínez; vicepresidente, D. Dionisio Peláez Latorre; tesorero, D. Manuel Richi; contador, don Claudio Butragueño; secretario, D. Benito García Baonza, y vocales, D. Leopoldo Valle, D. Joaquín Ruiz y Ruiz, D. Alejandro Martínez Garrido, D. Antonio Morales Troyano y D. José Hernández Rodríguez.

El Servicio de Estudios del Banco de España

Parece seguro que en el Consejo del Banco de España que se celebra hoy sea propuesto para director del Servicio de Estudios del Banco de España D. Francisco Recaséns.

Compañía Española de Petróleos, S. A.

CAPITAL DESEMBOLSADO: PESETAS 60.000.000

SUBSCRIPCION PUBLICA

DE

50.000 obligaciones de 500 pesetas cada una, al interés de 6 por 100, libre de impuestos presentes, pagadero en pesetas o en dólares americanos

Tipo de emisión: 97 por 100, o sean pesetas 485 por obligación

ANTECEDENTES:

La Compañía Española de Petróleos, constituída en Septiembre de 1929, tiene un capital desembolsado de 60.000.000 de pesetas.

Su patrimonio, derechos y contrataciones son los siguientes:

1.º La propiedad de 156.000 hectáreas de terrenos petrolíferos situados en Venezuela, lindantes en su gran parte con grandes explotaciones petrolíferas.

2.º Es propietaria también de un derecho de censo consistente en el 5 por 100 de toda la produccción que en la zona marítima de Maracaibo obtenga hasta 1963 la Lago Petrolium Corporation. Dicho censo ha producido en 1930 la cantidad de 1.200.000 barriles, o sean 190.000 toneladas.

3.º Tiene firmado un contrato de explotación de 33.000 hectáreas de sus terrenos de Monagas con la Creole Petrolium Corporation y con la Lago Petrolium Corporation, contrato que reconoce importantes ventajas para la Compañía, derivadas de la excelente situación y valor de los terrenos. Ya se han iniciado trabajos para una intensa explotación.

4.º Es propietaria de una modernísima Refinería situada en Santa Cruz de Tenerife y construída por la Bethlehem Steel Company, que está en marcha desde Noviembre. Tiene una capacidad de refino de 250.000 toneladas anuales.

5.º Tiene además firmado un contrato con el Monopolio de Petróleos de España para el suministro, durante tres años, prorrogables por la tácita, de 208.000 toneladas anuales de productos.

6.º También tiene firmados diversos contratos con distribuidores de Canarias, Africa, Portugal, Compañías Navieras, etcétera.

OBJETO DE LA EMISION:

La Compañía ha creado esta emisión, cuyo producto se destina a completar el pago de sus adquisiciones y de la construcción de la Refinería, a la explotación de los terrenos de Monagas y el resto a capital circulante. Todas las necesidades del desarrollo previsto para la Compañía quedan definitivamente atendidas con esta emisión, por lo que no será preciso poner en circulación las acciones actualmente en cartera.

GARANTIAS:

Todo el haber social, con obligación por parte de la Compañía de no hipotecar ninguno de sus bienes sin conceder una primera hipoteca a beneficio de estas obligaciones que ahora se emiten.

CARACTERISTICAS:

Esta emisión, creada por escritura pública ante el notario de Madrid D. José Toral Sagristá, en 31 de Enero de 1931, se compone de 60.000 obligaciones **al 6 por 100, libre de impuestos presentes,** pagadero por trimestres vencidos en 1.º de Enero, 1.º de Abril, 1.º de Julio y 1.º de Octubre de cada año, a razón de **siete pesetas con cincuenta céntimos** o de **setenta y ocho centavos de dólar americano,** satisfechos en pesetas al cambio oficial cotizado en la Bolsa de Madrid el día 15 del mes anterior al vencimiento de cada cupón.

El reembolso del capital se efectuará por sorteos anuales a partir del 1.º de Enero de 1936, a razón de **quinientas pesetas** o de **cincuenta y dos dólares,** pagaderos igualmente en pesetas en la misma forma que los intereses.

CONDICIONES DE LA EMISION:

La Compañía pone en circulación 50.000 obligaciones **al tipo de 97 por 100,** o sean **pesetas 485 cada una,** pagaderas en el acto de la subscripción contra entrega de carpetas provisionales con cupón completo de 1.º de Abril.

La subscripción se abrirá el día 9 del corriente mes de Febrero y será cerrada al quedar solicitados todos los títulos.

PUNTOS DE SUBSCRIPCION

Banco Exterior de España. Banco de Cataluña. Banco Internacional de Industria y Comercio. Banco de Aragón. | Banco Hispano Americano. Banco Central. Banca López Brá. Banco Zaragozano. Banco Guipuzcoano. | Banco Urquijo. Banca López Quesada. Banco de Avila. Señores Soler y Torra Hermanos. Banco Cooperativo del Comercio y de la Industria.

ACABA DE APARECER

LA RUSIA DE AHORA

POR

PEDRO DE REPIDE

con interesantes fotografías intercalados en el texto

5 PESETAS en todas las librerías

PROYECTO DISCUTIBLE

El túnel submarino de Gibraltar

Créditos para continuar los estudios

La «Gaceta» inserta la siguiente real orden del ministerio de Fomento:

«Vista la comunicación del presidente de la Comisión de estudio del túnel submarino del estrecho de Gibraltar, creada por real orden de 30 de Abril de 1928, y constituída por los Sres. D. Luis de la Peña, D. Enrique Dupuy de Lome, D. José Sierra, don Nicolás Prat, D. Gonzalo Torres Polanco, D. Rafael de Buen, don Juan Gavala y D. Pedro Jevenoix, y examinada la comunicación del director del Instituto Geológico y Minero de España, don Luis de la Peña, manifestando que con objeto de continuar los indicados estudios, y en cumplimiento de las reales órdenes de 30 de Abril y 17 de Julio de 1928, así como la de 30 de Enero de 1929 («Gaceta» de 2 de Febrero), es preciso se concedan los recursos necesarios, al igual que en las mismas se detallan para sufragar los gastos durante el primer trimestre del presente año, que podrán obtenerse del Presupuesto de 1931, en igual cuantía y con cargo a los artículos del Presupuesto equivalente a los del año anterior, en los que sólo varía el número, pero las consignaciones son idénticas,

Su Majestad el Rey (q. D. g.) ha tenido a bien aprobar la propuesta del presidente de la Comisión de estudio del túnel submarino del estrecho de Gibraltar, y habiendo sido informado por la Delegación de la Intervención general de la Administración del Estado, dispone:

Primero. Que la Comisión nombrada para este servicio continúe sus trabajos teóricos y experimentales durante el primer trimestre del año actual, presentando al finalizar el mismo, el resultado de sus estudios, con arreglo a lo prescrito por la real orden de 30 de Abril de 1928.

Segundo. Que para atender a los gastos de orden geológico se acrediten 3.000 pesetas con cargo al capítulo noveno, artículo 1.º, conceptos 14 y 15 del Presupuesto vigente, correspondiendo 2.400 pesetas al concepto 14 y 600 al 15, y 6.500 para atender a estudios ferroviarios del anteproyecto de ferrocarril submarino, con cargo al capítulo 12, artículo 2.º, concepto primero del Presupuesto vigente.

Tercero. Que se abone al autor del proyecto, D. Pedro Jevenoix, la cantidad de 1.500 pesetas por su cooperación personal en los estudios ferroviarios que se realicen durante el primer trimestre del año actual, con cargo al capítulo 12, artículo 2.º, concepto primero del vigente Presupuesto, en cumplimiento de la mencionada real orden de 17 de Julio de 1928.»

Sociedad de Física y Química

Esta Sociedad celebró su sesión científica ordinaria correspondiente al mes de Febrero.

El presidente, doctor Moles, dió cuenta de que la Junta de relaciones culturales del ministerio de Estado, visto el éxito de la actividad científica de la Sociedad en los países hispanoamericanos, había acordado aumentar la subvención. Leyó dos mensajes de los doctores Sánchez Díaz y Lanza, presidentes de las Asociaciones Químicas argentina y uruguaya, respectivamente, saludando a los colegas españoles.

Dió un avance del programa de la segunda reunión anual de la Sociedad, que tendrá lugar en Barcelona en el mes de Mayo; en ella pronunciarán conferencias de gran interés los profesores Pi Suñer, Bermejo y García Banús sobre temas de Química aplicada, y se organiza una serie completa de visitas a fábricas químicas de la región, ofreciendo de este modo a los congresistas una visión completa de la vida química industrial de aquélla.

Se acordó hacer constar la satisfacción con que la Sociedad ha visto el reciente decreto del ministerio de Trabajo sobre la regulación de la mano de obra extranjera, indicándose la conveniencia de solicitar del ministro complete esta reglamentación, que habrá de ser base muy firme para el desenvolvimiento químico industrial, bajo la égida de facultativos nacionales.

El secretario, Sr. Rodríguez Mourelo, leyó unas notas necrológicas en memoria de D. Ignacio González Martí, socio fundador recientemente fallecido.

Después de aprobada una numerosa propuesta de nuevos socios se presentaron las siguientes comunicaciones:

El Sr. Batuecas, una continuación de su estudio acerca de las maderas coloniales españolas, haciendo el análisis elemental y determinaciones de humedad, cenizas, densidades, etc., de diversas especies coloniales, entre ellas el palo rojo y el ébano.

El doctor Piña indicó sus estudios sobre «La existencia en España de estannita», sulfuro de cobre, hierro y estaño, cuya existencia no se había señalado hasta la fecha en nuestro país.

El Sr. Pérez Vitoria, en nombre de su autor, el doctor García Banús, dió cuenta de los resultados obtenidos en «El análisis de una tinta grasa», problema resuelto rápidamente gracias a acertadas consideraciones que conducen a un método seguro. El mismo señor dió cuenta de otro trabajo de los doctores García Banús y Molinas, que es una «Contribución al análisis cuantitativo por la absorción de los rayos ultravioleta», y en el que, haciendo uso de esta propiedad y de la fluorescencia, mediante aparatos originales se hacen determinaciones de diversos productos — generalmente farmacéuticos—con una sensibilidad y exactitud verdaderamente insospechadas.

Finalmente, el doctor Moles resumió la técnica empleada por los Sres. Montequi y Sádaba para «La determinación del sodio por el reactivo de Strengh-Koitoff», aun en presencia de gran exceso de potasio, que, siguiendo la técnica usual, dificulta aquella investigación.

Sociedad Española de Meteorología

n la última sesión ordinaria, celebrada bajo la presidencia del Sr. Meseguer, fueron aprobadas las cuentas del año 1930, y tomó posesión la Directiva para el año 1931, constituída por los señores Meseguer, Ascarza, Herrera, Alcaraz Gastardi, Pérez Seoane, Sama, Lorente y Margaleff. Como vocales residentes en provincias han sido elegidos D. León Herrero, director del Observatorio de Marina, en San Fernando, y don Eduardo Fontseré, director del Servicio Meteorológico de la Diputación provincial de Barcelona. El Comité de publicación de los Anales ha quedado constituído por los señores González Quijano, Tinoco, Alonso, Morán y Miquel.

El Sr. Duperier, ampliando otra nota que ya tiene presentada relativa a la importancia del registro de los parásitos atmosféricos para los estudios meteorológicos, dió cuenta del estado actual de dichas relaciones, explicando cómo pueden aplicarse los sucesivos máximos que se aprecian sobre la región del atmosferigrama correspondiente a los momentos que preceden a la salida del sol, para hacer un sondeo vertical e inmediato de la atmósfera. Se refirió también a la aplicación ya efectuada al estudio de la propagación de las tempestades de arena en el desierto de Sahara.

El Sr. Lorente presentó una nota relativa a las heladas producidas en la región levantina durante la primera quincena del pasado Enero.

UN FESTIVAL EN EL TEATRO DE LA PRINCESA

A beneficio del estudiante pobre

El próximo domingo, a las seis de la tarde, se celebrará en el teatro de la Princesa un festival a beneficio del estudiante pobre, organizado por la Orquesta Universitaria Escolar, que dirige el maestro Rafael Benedito.

El programa de la fiesta es el siguiente:

Presentación de la orquesta por un catedrático de la Universidad.

Primera parte. — La orquesta: «Pan y toros» (pasodoble), Barbieri, «Canción india», Rimsky Korsakoff; «Pavana», Rafael Benedito; «Canción de Solveig», Grieg; «La Tempranica» (zapateado), Jiménez.

Lectura de poesías inéditas, por su autor.

Segunda parte.—Representación de la comedia de colegio, anónima, del siglo XVI, «Las oposiciones», refundida por D. Eduardo Ibarra y Rodríguez, decano de la Facultad de Filosofía y Letras de la Universidad de Madrid, con el siguiente reparto:

Rector de la Universidad, Javier del Arco; El secretario, Gonzalo Valero Martín; Licenciado Baroncini, Enrique Mariñas; Licenciado Velasco, Larrea; Bachiller Papalvo, Trecas; Bachiller Zumárraga, Gustavo Navarro; Cano (estudiante), Sáinz de Heredia; Alvaro (ídem), José Mangas; El alguacil, Evaristo Andana; Maestro de ceremonias, Jubera, Doctores, estudiantes.

Tercera parte. — Actuación de Felisa Herrero.

La orquesta: «Sevilla», Albéniz; «La Mort d'Ase», Grieg; «Granada», Albéniz; «Vals», Brahms; «La alegría de la huerta» (jota), Chueca.

NOTICIAS

Graduados de la Escuela Social de Madrid.—Habiendo sido abierta información pública sobre la Organización corporativa, en virtud de real orden del ministerio de Trabajo y Previsión publicada en la «Gaceta» del día 4 del corriente, la Asociación de Graduados de la Escuela Social invita por la presente a todos sus asociados que quieran colaborar a ella a que lo hagan por escrito dirigido al secretario de la sección de Estudios o acudan a la reunión que se celebrará hoy viernes, a las cuatro y media de la tarde, en la Escuela Social.

Exposición de acuarelas Middlehurst.—El arquitecto y pintor Arthur E. Middlehurst, que ha realizado diferentes trabajos en España, entre ellos la decoración de interiores del palacio de Teléfonos, ha inaugurado en la Sociedad de Amigos del Arte (Palacio de la Biblioteca Nacional) una interesante Exposición de acuarelas de sus impresiones de viajes por España.

Ateneo Teosófico.—Hoy viernes, a las siete y cuarto de la tarde, dará una conferencia en este Ateneo, Factor, 7, principal, doña Helly-Christina of Wales, comentando el libro «El fuego que no se apaga», de Wells.

La entrada es pública.

El Gato Perdido.—La junta general ordinaria de esta Sociedad se celebrará el domingo, 8 del corriente, a las cinco de la tarde, en el domicilio social, Arenal, 26, entresuelo. Se ruega la asistencia de los socios adheridos y simpatizantes con la labor que realiza actualmente esta Sociedad protectora.

Publicación retrasada.—Con motivo de la huelga se ha retrasado la publicación de la «Revista de Organización Científica» (número doble).

Igualmente se ha retrasado la aparición del número de Diciembre de la «Revista de Formación Profesional».

Objetos hallados.—En la Tenencia de alcaldía del distrito de la Universidad, Alberto Aguilera, 20, se encuentran depositados, a disposición de quienes justifiquen su pertenencia, los siguientes objetos hallados en la vía pública: una funda para rueda de automóvil y chapa de matrícula, una carpeta con libros, una cartera con documentos, un llavero con llaves, un monedero con metálico y un rollo de cable de acero.

«La Gaceta Literaria».—Con motivo de la actual huelga de tipógrafos, «La Gaceta Literaria» no ha podido publicar su número correspondiente al día 1.º de Febrero. Pero dada la inmediata normalización de su imprenta, espera sacar a luz el número perteneciente al día 15 del mismo mes.

Ministerio de Educación, Cultura y Deporte 2012

EL PACTO FEDERAL ARGENTINO

CENTENARIO DE SU CELEBRACION

Acaba de cumplirse el centenario de la celebración del primer Pacto Federal argentino, acordado el 4 de Enero de 1831 entre las provincias de Buenos Aires, Santa Fe y Entre Ríos, y que tuvo sus antecedentes necesarios en dos convenciones anteriores, realizadas con el propósito de fortalecer, con la ayuda recíproca, la política del litoral de la hoy gran República americana.

El Pacto Federal a que hacemos referencia ha tenido más tarde un gran valor por el mérito de sus declaraciones, las garantías ciudadanas sancionadas en él y la consideración de los intereses nacionales que se trataban de velar en sus cláusulas, elementos todos que han contribuído como factores históricos y doctrinarios para redactar la Constitución argentina definitiva de 1853.

El Pacto Federal del 4 de Enero de 1831 fué una profunda necesidad de la época, cuando la desorganización nacional, fomentada por el caudillismo contra la tendencia unitaria de los jefes del Gobierno, había distanciado entre sí a las provincias, celosas de sus intereses particulares, pero sin preocupación alguna por los grandes y generales problemas del país. En dicho Pacto se trazan no sólo las oblicaciones de las partes contratantes entre sí, sino también «las de todas aquellas provincias que respeten el Tratado y se dispongan a las ventajas recíprocas que por el mismo se procuran».

Las provincias argentinas que intervinieron en el Pacto de 1831 habían declarado el deseo de llegar a una alianza defensiva y ofensiva, en resguardo de sus propios intereses y los de la nación. Tales son los términos consignados en el acuerdo.

Representaban a las provincias signatarias, en su calidad de diputados, los Sres. Domingo Cullen, por Santa Fe; José María Rojas y Patrón, por Buenos Aires, y Antonio Crespo, por Entre Ríos.

Ahora bien: las declaraciones establecidas por el Pacto Federal se referían tanto a los intereses de las provincias signatarias como a los de la nación, de la que se consideraban partes integrantes. De ahí que este acuerdo haya acanzado tal significación como antecedente constitucional, porque en muchos de sus aspectos representa el primer intento de legislación nacional acometido hasta la fecha, salvo aquellas declaraciones formuladas en las Constituciones realizadas o esbozadas por los primeros Gobiernos patrios.

Por el Pacto de 1831 se declaraban en vigor todos los Tratados anteriores celebrados entre los mismos Gobiernos, en cuanto éstos estipulan paz firme, amistad y unión estrecha y permanente, reconociéndose recíprocamente su libertad, independencia, representación y derechos ciudadanos.

Las provincias signatarias se obligan a resistir cualquier invasión extranjera que se haga, «ya sea en el territorio de sus provincias o de cualquiera de las que componen el Estado argentino».

Se prevé también la agresión interior a cargo de otra provincia y que amenace la integridad e independencia de sus respectivos territorios.

De acuerdo con el Pacto Federal, los habitantes de una provincia «gozarán recíprocamente la franquicia y seguridad de entrar y transitar con sus buques y cargas en todos los puertos, ríos y territorios de las otras, pudiendo ejercer en ellas su industria, con la misma libertad que los naturales en las provincias en que residen».

En cuanto a los productos de importación o exportación de una provincia a otra—dice el Pacto—, «no pagarán más impuesto que si fuesen importados por los naturales de la provincia adonde o de donde se importan o exportan».

Tales son las declaraciones fundamentales formuladas en el Pacto Federal de 1831, que como hemos consignado anteriormente, sirvieron más tarde como base y precioso antecedente para redactar la Constitución argentina de 1853, puesta hoy en entredicho por los hombres de la revolución del 6 de Septiembre de 1930.

LA ACTUALIDAD

EL POETA MAURICIO BACARISSE

Moría al mismo tiempo que le otorgaban el premio nacional de Literatura. Todavía Mauricio Bacarisse andaba bueno y sano por la calle cuando debía estar pronunciado el fallo de este concurso. (En Diciembre último.) Se fué retrasando tal dictamen día tras día «por causas de fuerza mayor», hasta que la muerte y el triunfo se pusieron al paso. Entonces la muerte dijo: «Ya no me sirves para nada.» Y el triunfo, en vista de eso, respondió: «Pues ahora ya no me separo de ti.»

Y allá se llevaron a Mauricio Bacarisse, entre «las cuatro tablas toscas», de que habla en su admirable poema «De profundis», que basta para consagrar a un poeta; allá se lo llevaron con el laurel de su triunfo póstumo entre los dedos duros y fríos.

*

¿De qué murió Mauricio Bacarisse? Sería necio confundir lo accidental de un motivo con lo fundamental de una causa. ¡De tantas causas!

Murió de lo que muere en nuestro país—hablamos del nuestro porque es nuestro, y allá cada cual se queje del suyo—el hombre que pone el espíritu por encima de ese egoísmo que aconseja engordar todo lo posible y pensar lo menos posible; murió de ese desinterés, de esa entrega con que una vida joven, sensible, consciente, se coloca en el centro de la colectividad y se va dejando acribillar heroicamente. Es el alma suicida que no rehuye angustias y conflictos, sino que les da el pecho en una abnegación que nunca comprenderán bastantes los ceros de alrededor.

Sobre las torturas de orden estético, y sobre la tragedia individual de todo espíritu superior, pesa en el poeta el conflicto ajeno, el drama que los demás viven sin darse cuenta. Y con esto, la necesidad de mantener el cuerpo para que no se malogre el espíritu. Ganarse el pan y cantar el verso. Cosa difícil. Esta lucha desgasta, va trabajando solapadamente la vitalidad del poeta, y un día pasa un disparo con más fuerza que los demás; el poeta está allí, en medio, como siempre, descuidado de sí mismo, por no haber renunciado—amarga paradoja—a su propio modo de ser. Y ocurre lo que ahora.

¡Cuántos pequeños conflictos, de esos que arañan cada día y destrozan con la insistencia del agua en la roca, no ha podido evitarle la vida a esa vida—cifra para el borrón—que acaba de caer jugosa y joven!

Porque lo triste no es que la muerte le salga a un hombre de treinta y cinco años—los que contaba Mauricio—al camino y lo hunda de una manera violenta y audaz; lo triste es que el lance terrible coja fatigado al hombre por la lucha de lo pequeño en que se va sumiendo un poco cada día.

—¿Qué hay, Bacarisse?—preguntábamos.

Y era la respuesta ese gesto de lucha contra lo invisible, ese aire enérgico y desalentado al propio tiempo del que aprieta los dientes y empuja con el hombro un bloque inconmovible. Era el gesto de toda una juventud que se agota en el esfuezo. ¡Qué clase de dinamita espiritual será necesaria para hacer saltar esta catacumba en que se asfixia toda juventud sensible!

*

Recordarán los cirios el panal y [el enjambre;
las cuatro tablas toscas, más que la [fruta, el nido,
y los paños con orla de oro—adusto [estambre—,
el esquileo que endulzó el balido.

Así cantó él su propio responso. Sólo que el poeta no esperaba morir tan pronto. Saludaba a la muerte desde lejos porque—poeta verdadero—no temía enfrentarse con una de las tres o cuatro verdades definitivas que se le ofrecen a la conciencia. Pero en la misma serenidad con que se contemplaba a sí mismo en un futuro irremediable y trágico—la muerte es fea siempre—se adivinaba la distancia que él ponía por medio.

Gómez de la Serna ha recordado la última aptitud con que vimos a Mauricio Bacarisse dialogar con la vida. El poeta se encontraba apercibido para un nuevo capítulo. Se iría a Alemania. Un viaje, un empezar alguna cosa, templa siempre el ánimo. Mauricio Bacarisse, puro en su conducta y en su obra, comunicaba últimamente una sensación de fe y de seguridad, pese a los conflictos que no dejaban de cercarle. Así lo vimos en su diálogo postrero con la vida.

Pasemos sobre el desdichado final en silencio, mordiendo nuestra indignación contra la estupidez con que la muerte irrumpe de cuando en cuando, y apretemos contra el pecho este «Paraíso desdeñado» de sus versos, en que se dice a una mujer:

Y si no han de trabarse, enteras [e inconsútiles,
tu carne olvidadiza y mi alma des- [dichada,
frente a la eterna vida se perderán [inútiles,
en la sombra mellisa de la nada.

Mauricio Bacarisse: estás aquí, con nosotros.

ANGEL LAZARO

LAS REFORMAS URBANAS EN ZARAGOZA

Un escrito de don Fernando de los Ríos, al fiscal

Zaragoza, 5.—El alcalde ha manifestado a los periodistas que ha remitido al fiscal de la Audiencia un escrito publicado en la Prensa local, cuyo autor, don Fernando de los Ríos, ex diputado a Cortes socialista, hace la crítica de los proyectos de reforma interior de la ciudad.

LOS AUDACES

El escalatorres Herman Becker

El domingo podrá admirar sus proezas el público madrileño

Herman Becker es un muchacho alemán de vida aventurera y de aventuradas decisiones. Practica el no menos aventurado oficio de escalar edificios. ¿Hombre-mosca?

El escalatorres Herman Becker (Fot. Alfonso.)

¿Hombre-lapa? ¿Escalatorres? Todas estas denominaciones cuadran bien a este esforzado muchacho, que encuentra los medios de subsistencia, como el atleta, al final de la cucaña. Cucaña difícil de trepar esta de los altos edificios y rascacielos, en cuyo ápice no tremolan las banderolas que incitan a subir y subir en busca del premio colocado en lo alto del mástil. El premio para Herman Becker es el constante riesgo en su aventura por las fachadas de los edificios.

El domingo, el público madrileño podrá admirar la agilidad de este atleta y su audacia. Herman Becker, dicho día, a las doce, escalará la fachada de uno de los edificios más altos del paseo de Recoletos.

Suerte le deseamos en su empresa, que público no le ha de faltar.

Dos incendios

En una fábrica de chocolates de la calle de Santa Engracia, número 84, se declaró ayer un violentísimo incendio.

Como al lado se encuentra el local del Servicio de bomberos, éstos acudieron inmediatamente, logrando sofocarlo pronto.

Las pérdidas ocasionadas con el siniestro son importantes.

*

Ayer se declaró un incendio en la calle del General Martínez Campos, número 4, a consecuencia del hollín de la chimenea.

El fuego, iniciado en la chimenea, se propagó a un pie derecho, que hubo que destruir.

La alarma fué enorme y los bomberos tuvieron que trabajar activamente para sofocarlo.

Algunos vecinos, viendo el incremento que tomaba el incendio, intentaron desalojar sus viviendas.

EN LA CORUÑA

Un consumero amenaza con una pistola al alcalde

La Coruña, 5.—En esta capital ha ocurrido un suceso que ha sido ocultado desde los primeros momentos y que ahora es comentadísimo por las pocas personas que lo conocen.

El pasado lunes, a las hora señalada para visitar al alcalde, se presentó en el Ayuntamiento un guarda de Consumos, el cual manifestó que deseaba hablar con la primera autoridad municipal. Pasaron las horas de las visitas, y el guarda, que no fué recibido, salió del Ayuntamiento bastante contrariado.

Sobre las dos de la tarde el alcalde accidental abandonó el Ayuntamiento para ir a almorzar; pero al llegar a la plaza de María Pita le salió al encuentro el consumero. Se ignora lo que hablaron. El alcalde dió media vuelta, seguido de su subordinado, y marcharon en dirección del Ayuntamiento. En la escalera se encontraron con el secretario, el que pareció advertir que el alcalde estaba contrariado, y en vista de ello decidió seguirlos.

Los dos primeros entraron en el despacho del alcalde, donde hablaron un rato. No se sabe qué palabras se cruzaron entre ellos; lo que sí se sabe es que el guarda sacó una pistola y apuntó con ella al alcalde. No hizo fuego porque, según unos rumores, el alcalde logró convencer al consumero y éste guardó el arma; pero, según otras versiones, el guarda fué sorprendido y desarmado por el alcalde. Momentos después salieron de la Alcaldía, y el alcalde estaba lívido.

Al día siguiente de ocurrir estas escenas, el guarda no fué al trabajo, y el alcalde también se quedó en casa enfermo, y ayer, que regresó de Madrid el alcalde propietario, el accidental pidió un permiso.

El consumero entró a trabajar en Consumos hará unos quince días y fué admitido por el alcalde accidental, contra quien pretendió atentar.

Acerca de este suceso corren otros rumores, que no telefoneo porque me parecen absurdos.

El número de hoy de LA LIBERTAD consta de DOCE páginas, y su precio es el de costumbre: DIEZ CENTIMOS

ESTAMPA

EL BURRO «PRUNES»

«Prunes», el burro norteamericano, tiene ya su monumento.

Sesenta y dos años transportando mineral en las explotaciones del Estado de Colorado le han hecho acreedor a la gratitud y admiración de sus conciudadanos. Los hombres de Norteamérica, niños grandes, han mostrado un sentimiento de ternura que habrá conmovido a los afiliados a las Sociedades protectoras de animales.

A nosotros, que no pertenecemos a ninguna de esas Sociedades, aunque simpatizamos con ellas, nos ha conmovido también. En España hay burros de tanto mérito como «Prunes»; pero el desagradecimiento español no los ha inmortalizado en la escultura. El burro español está años y años moviendo los cangilones de la noria, arrastra la reja del arado, «acarrea la vinagre» como el famoso de Villarino, cantado en tierna copla; lleva en sus lomos a la garrida moza en las romerías, transporta las macetas de claveles, conduce el carro lleno de cántaros de agua cristalina de la sierra...

Y no se reducen sus menesteres a estos oficios, que tienen por escenario los amenos prados y los blancos caminos vecinales. Va también años y años a la biblioteca y vierte su pienso periódicamente en voluminosos libros, o da vueltas al tópico, como a la noria, y recita discursos que le hacen famoso; o cultiva media docena de frases altisonantes, que descarga en los artículos de fondo y lo llevan al ministerio; o hace durante sesenta años el diario recorrido desde su casa al palacio de su jefe político, y, al fin, llena las alforjas con el acta de diputado; o pronuncia en el Foro millares de oraciones cuajadas de lirismos cursiles y sentimentales, que lo consagran maestro de la toga; o se encarama en las altas tribunas de los Ateneos para rebuznar su pedantería.

Y hay otro magnífico burro «Prunes» que no es erudito, ni perorador, ni sentencioso articulista de fondos, ni habitual carrerista de su casa a la del jefe, ni pasmo de la elocuencia forense. Es ese otro asno espléndido que no habla nada, que no dice nada, que no lee nada, de cara muy seria, feroz enemigo de la frivolidad, siempre reservado, ponderado siempre, con fama de disciplinado y sesudo, que logra, administrando su silencio, altas posiciones y el respeto de sus contemporáneos.

Y un país que presenta tan ricos ejemplares, ¿cómo no se le ha ocurrido levantar un monumento al burro simbólico? ¡Feliz el burro «Prunes», a quien su pueblo hizo justicia! Que los españoles aprendan de los yanquis a honrar la memoria del asno nacional.

ANTONIO DUBOIS

La epidemia de peste en Argel

Argel, 5.—El gobernador general ha comunicado una nota declarando que la epidemia de peste pulmonar que se declaró en enero último en el departamento de Constantina se ha extinguido totalmente, y que la situación sanitaria ha vuelto a ser la normal.

EN EL CIRCULO DE LA UNION MERCANTIL

CONFERENCIA DE DON ANDRES OVEJERO

A los locos no hay que asilarlos, sino curarlos.--La solución manicomial de Ciempozuelos, técnicamente es un error y económicamente un desastre

La conferencia que por tres veces fué suspendida por enfermedad del Sr. Ovejero, sobre el problema manicomial, se verificó anoche en el Círculo de la Unión Mercantil, ante una concurrencia extraordinaria.

Andrés Ovejero con la Junta de gobierno del Círculo de la Unión Mercantil, momentos antes de dar su interesante conferencia sobre el manicomio provincial (Fot. Alfonso.)

El presidente, Sr. Salgado, pronunció unas cuantas frases de introducción para agradecer al señor Ovejero que haya elegido el Círculo para su conferencia, y a la concurrencia que haya venido a escucharle, y pide un aplauso para el conferenciante, que el auditorio le prodiga con entusiasmo.

El Sr. Ovejero comienza su conferencia manifestando que tiene que hacer un gran esfuerzo físico para hablar, porque aun se encuentra muy afectado por la dolencia que le ha tenido en cama. (En efecto, se nota que el orador se encuentra delicado de salud.)

Pero estima que ya no debe demorar por más tiempo ponerse en contacto con la opinión, y por eso procurará llegar, si puede, hasta el final.

Lamenta no poder hacer suyas las palabras finales de la conferencia del Sr. Sáinz de los Terreros, pues necesita venir aquí en son de polémica.

Recuerda que en la Diputación no ha habido más voto adverso a la adquisición del manicomio de Ciempozuelos que el suyo, y por eso han de tener carácter polémico sus palabras.

«Quiero—dice—dejar a la puerta de esta casa todo el matiz político que tiene mi persona, y hablaré en forma que, aparte de las palabras del presidente, nadie lo hubiera advertido.

Como en esta casa el núcleo de opinión que represento no es el que predomina, os pido aún mayor hospitalidad. (Aplausos.)

Aunque venga en son de polémica, no daré a mi palabra matización de índole personal, y quisiera huir de respuestas apasionadas, para que se vea en mí lo que todo conferenciante debe ser en esta casa: algo respetuoso a lo que es el emblema de vuestra Corporación.»

Dice que allí no le lleva el mezquino motivo de una polémica con el presidente de la Diputación, para el que tiene todo el respeto debido, sino algo más importante, cual es decir a la opinión mercantil de España cómo está el problema manicomial, al que mucho antes de ahora ha dedicado su atención.

Advierte que antes de ahora estuvo cuatro años en la Diputación provincial, y en ellos ni un día dejó de prestar su atención al problema manicomial. Se refiere a la reseña que el año 1920 publicó un periódico de una sesión, y en ella se habla de las tres horas en que trató del asunto.

Otro periódico de la izquierda de aquella fecha señala la coincidencia del conferenciante con los elementos de la derecha en el asunto del manicomio.

Luego, en 1923 se presentó una moción, y el entonces presidente propuso que el primer componente de la Comisión que se nombrase debía ser el Sr. Ovejero, al que dedicaba grandes elogios.

«Hoy—agrega—no sé si ese presidente pensará lo mismo de mí, pues parece ser un irreconciliables enemigo mío. *¡Oh tempora, oh mores!*»

Sigue relatando su constante campaña, antes y ahora, como diputado provincial para resolver el problema manicomial.

«¿Qué quieren decir las palabras que aquí se pronunciaron noches pasadas, cuando se recordaban las palabras de Maura «que gobiernen los que no dejan gobernar»? Yo he dejado gobernar a la Diputación provincial, y yo lo que diría es: «Que gobiernen los que sepan gobernar.» (Grandes aplausos.)

No se puede decir que no se puede resolver el problema manicomial porque habría que apelar a una tributación excesiva.

Pues yo, aunque ahuyente vuestro aplauso, tengo que decir lo contrario.

Ya he dicho en la Casa del Pueblo que los ricos deben pagar como ricos, y los trabajadores como trabajadores; pero nadie debe negarse a pagar los tributos, porque eso honra a los ciudadanos.

El problema manicomial requiere el concurso generoso de los que pueden; por eso yo digo a los comerciantes que tributen cuando se les pidan tributos para resolver problemas necesarios; pero también digo que deben pedir que se abran las puertas de las cárceles y los presidios para los malversadores de esos tributos. (Aplausos.)

Tres soluciones se han presentado para resolver el problema manicomial en la Diputación, que se pueden denominar casi algebraicamente: solución Alcalá, solución Fuencarral y solución Ciempozuelos. Yo las llamé en el seno de la Diputación: buena, regular y mala, respectivamente.

La solución Alcalá es la técnica, la mejor, la que resolvería totalmente el problema.

La solución Fuencarral la llamo económica, porque se podría realizar con menos dinero.

La solución Ciempozuelos es, técnicamente, un error, y económicamente, un desastre.

En Alcalá la Diputación tiene la propiedad de seis millones de pies de terreno. Hay un proyecto de manicomio trazado por el señor Sáinz de los Terreros.

Se ha dicho que Alcalá dió 9.000 pesetas a la Diputación para resolver el problema; pero si cuatro millones de pies cuadrados han costado 135.000 pesetas, ¿pueden valer 9.000 pesetas los otros dos millones de pies?

Pero no es éste el problema. Alcalá está interesado en la construcción del manicomio, y hace constantes sacrificios para lograrlo. Vende una dehesa primero y luego cede un hospital, y estos sacrificios son mal agradecidos por la Diputación. (Aplausos.)

Alcalá tiene una historia gloriosa. Sabréis que tiene un edificio universitario; pero no sabréis que estuvo un día en venta, y adquirido por una cantidad vergonzosa, iba camino del Extranjero. ¿Y sabéis quién lo impidió? El pueblo de Alcalá, oponiéndose a la demolición del edificio. Los obreros se negaron a emplear la piqueta, y cuando se quisieron llevar obreros forasteros, todos los alcalaínos, ricos y pobres, lo impidieron.

Una Sociedad de vecinos adquirió la propiedad del inmueble, y se lo ofrecieron al Estado. Así procede Alcalá en defensa de los intereses que se le confían, y los regateos de la Diputación no me parecen lo más acertado para resolver el problema manicomial.

Contra lo que se ha dicho, los terrenos no carecen de agua ni carecerán de arbolado, porque el pueblo se compromete a llevar el agua, y allí está el mejor vivero de España.

¿Pero es que en Ciempozuelos hay agua y arbolado? La que posee, por las condiciones minerales del suelo, no es potable en las debidas condiciones.

El arbolado que hay es el del manicomio de hombres; pero cuando se construya el de mujeres habrá también que plantar árboles.

Se ha dicho que el coste del manicomio de Alcalá vendría a ser de 25 millones; pero la misma persona que aquí dijo eso, en la Diputación dió la cifra de 20 millones; después habló de 22, y mucho antes había dado la de 12 millones.

¿En qué quedamos? Tomo un promedio entre los nueve millones de que hablaba la Diputación anterior y los 25 de que ahora se habla.

Es más; acepto la cifra que se quiera dar y digo que el manicomio de Ciempozuelos, comprado en once millones y medio, concluído para hombres y mujeres, rebasará la cifra de 30 millones.

La razón es sencilla: el de Ciempozuelos es medio manicomio, y aun diría que un tercio de manicomio.

Hoy tenemos allí 332 enfermos varones, y en el de mujeres 597. En el mundo entero el problema social es éste: no se trata de un asilamiento, sino de un problema de profilaxis social. A esta hora está acentuada la lucha feminista, y si en el hombre se marca la lucha con sangre, en la mujer se señala por las perturbaciones mentales.

Si la Diputación no ve esto, padece daltonismo económico.

La solución de Valdelatas nadie la defiende, debiendo defenderla.

Todos habéis oído al Sr. Sáinz de los Terreros que a la Asamblea de Diputaciones de Barcelona llevará la propuesta de que se reintegre al Estado los servicios manicomiales. Pues pensando así se debe pensar en la solución de Valdelatas. Económicamente era la solución del problema: adaptar esos edificios para manicomio y entregárselos al Estado.

Yo no comparto el criterio del Sr. Sáinz de los Terreros; yo no creo que las Diputaciones deben desentenderse de esas funciones de Beneficencia. La ley de 1849 les señala esa incumbencia, como señala el cometido del Estado y del Municipio.

Pero desde entonces a la fecha las cosas han cambiado mucho, y ahora no se plantea un problema de asilamiento, sino de curación. Para apoyar esta tesis lee testimonios de varios alienistas eminentes. Algunos de ellos aseguran que con un régimen acertado se curan la mitad de los enfermos.

Pasa a ocuparse del caso concreto de Ciempozuelos, partiendo del acuerdo de 31 de Diciembre último y dice que rechazadas las otras soluciones se ha elegido la de Ciempozuelos. ¿Por qué? La Diputación de Madrid tiene enfermos en varios manicomios. ¿Por qué no ha pensado la Diputación en uno de ésos? En España hay manicomios superiores al de Ciempozuelos, entre ellos los de Tarragona y Coujo (Coruña).

Admitamos que están lejos de Madrid y que la ley impide el interprovincialismo en esta cuestión. Pero la ley autoriza el carácter regional para el manicomio, y pregunto: ¿Por qué no pueden mancomunarse varias provincias para hacer un manicomio regional?

¿Se quiere proceder por amor a la provincia? ¿Pues no existe aquí más manicomio que Ciempozuelos? Hay dos: el de Esquerdo,

Ministerio de Educación, Cultura y Deporte 2012

particular, y el de Leganés, que pertenece al Estado.

Bien se podía concertar con el Estado la ampliación del de Leganés. ¿No se quiere eso? Admitamos Ciempozuelos; allí hay un manicomio de mujeres y otro de hombres. Tengo aquí testimonios técnicos que aseguran que el de mujeres es superior al de hombres. ¿Por qué la Diputación no intenta adquirir los dos?

Me maravilla que mi impresión personal no fuese compartida por todos mis compañeros de Diputación.

Un día fuí con ellos a visitar el manicomio de Ciempozuelos; al regreso vinimos en el mismo auto el presidente y yo; me preguntó mi opinión, y categóricamente le dije: «Estoy en contra porque es caro, porque es medio manicomio y porque es ruinoso. Vamos a hacer un mal negocio, pues con los once millones y medio que daremos a la Sociedad Iris construirá en Madrid un magnífico manicomio que hará la competencia al de la Diputación.»

Ya ésta no es opinión mía, sino la de los técnicos elegidos por la propia Diputación: los doctores Huertas y Sanchís Banús. Ambos dicen lo mismo que yo: que Ciempozuelos es medio manicomio y que el de mujeres habría de hacerse por entero.

Ignora la situación actual del manicomio Esquerdo y pregunta si los hermanos de San Juan de Dios al cobrar los once millones será para retirarse a disfrutar de la plácida vida burguesa o para la noble labor de seguir atendiendo a los enfermos.

Expone las diferencias entre el manicomio y los demás establecimientos benéficos. A los primeros van ricos y pobres y son los únicos reproductivos.

Dijo el Sr. Sáinz de los Terreros que yo le había llamado buen arquitecto y mal presidente, y replicó que ni tan buen arquitecto ni tan mal presidente; pues voy a ponerme en el término medio: buen presidente, buen arquitecto y mal financiero. (Risas.)

Recoge las manifestaciones del director de «El Financiero» sobre el aspecto económico del problema, en el que se parodia aquello de *dos de la vela y de la vela dos, hacen cuatro.* (Más risas.)

Se refiere a su actuación en la sesión de 31 de Diciembre, en la que intentó evitar el acuerdo de compra del manicomio de Ciempozuelos.

«Se ha dicho—dice—que aquella tarde entregué yo una carta al presidente de la Diputación; pero no se ha dicho que a las doce de la mañana, al comenzar la sesión, solicité la unión al expediente de documentos importantes.

Se ha discutido la fecha de la carta, y yo mismo la puse, aunque poco importa que fuera una u otra si las firmas eran auténticas.»

Dice que asistió a una reunión que ignoraba que fuera secreta, porque el artículo 33 del Estatuto provincial las prohibe para asuntos económicos. Solicitó la conveniencia de que en artículos de periódico expusiera su opinión, y entonces se le advirtió del carácter secreto de la reunión, hasta el punto de impedir que a ella asistiera ningún funcionario.

«En estas circunstancias—exclama—, ¿qué podía yo hacer? Dirigirme al presidente de la anterior Diputación, preguntándole si era cierta o no la oferta de la venta en cuatro millones de que se hablaba en un periódico. El presidente de la anterior Diputación me contestó confirmando la versión. Luego vino otra ratificación firmada por todos los miembros de la anterior Comisión permanente. (Aplausos.)

Como se me había pedido sigilo, yo no podía hacer eso público y solicité que se me confiara el documento para entregarlo a la Diputación en momento oportuno.

Cuando en la mañana del 31 de Diciembre vi agregadas al expediente las cartas del superior de San Juan de Dios, pedí que se me autorizara a hacer público el documento que tenía en mi poder.»

Recoge las manifestaciones del Sr. Sáinz de los Terreros publicadas en la Prensa sobre su actitud en este extremo, para justificar su proceder.

Niega que la carta que él entregó no tuviera fecha ni sobre; de un sobre la sacó él, y si la entregó sin sobre fué porque, ante el acoso de que personalmente era objeto en la sesión, quiso desplegarla como una bandera en defensa de su honorabilidad. (Grandes aplausos.)

Recuerda sus palabras en la sesión de aquel día, cuando aseguró que políticamente sólo se solidariza con el partido a que pertenece y moralmente con su conciencia. Agregó que no iba a afirmar ni a negar, sino a esclarecer, pues sin conocer la tasación no podía votar

Si no se le daban esos datos tenía que votar en contra de la compra del manicomio. Ocho días después se nombraba la Comisión pericial. Lo que se le negó a él se concedió al clamoreo de la opinión pública.

«No sé—añade—para qué se ha nombrado esa Comisión, porque ya un diputado provincial en el último pleno insinuó que ya no se compraba el manicomio, y luego un periódico muy ligado al presidente ha dicho que los frailes ya no lo quieren vender.

Si esto es cierto, ¿para qué esa Comisión que un diputado ha dicho que costará a la Diputación 20.000 duros? ¿Debe echarse ese cargo sobre el presupuesto de la Diputación? (Voces: ¡No, no!)

Diréis que si no se va a comprar el manicomio no necesitaba haberos molestado con esta conferencia; pero he venido aquí para algo más: para pediros que os intereséis en los problemas provinciales como elementos que sois de un importante núcleo de opinión.

Yo he roto todos mis vínculos personales con todos mis compañeros de Diputación. Pero con esto no quiero decir que deba pensarse mal de la Diputación, y con mi dignidad personal escudo la de todos los compañeros y afirmo que un pleito político es el que ha llevado este pleito del manicomio a la Diputación.

Esto no es más que una faceta de la vida pública española. El político español, comparado con el de otros países, es muy superior y generalmente es honrado; pero la política española tiene el defecto de desentenderse de las cuestiones justas. No se mueve la hoja de un expediente sin la recomendación personal.

He recogido muchos testimonios de ello en mi actuación de diputado provincial.

Un día me entero de que unos mapas se han adquirido sin informe profesional, sólo para servir a un amigo; otro día me entero de que las asiladas van a un balneario sin saber si les conviene o no, pues ningún médico ha intervenido en el caso; pero es la única oferta que se tiene.

De todas las organizaciones oficiales, la más desconocida es la Diputación. La Beneficencia provincial tiene una tramitación lenta y pesada. Pero mientras las gentes no se interesen más por los problemas provinciales, esto no cambiará.»

Pide al auditorio que siga interesándose por los problemas provinciales, y ruega que no sea ésta la última vez que vayan a aquella Casa diputados y concejales a dar cuenta de su gestión. (Muy bien.)

«Es preciso que a todos asista la fiscalización perseverante de la opinión pública.»

Invita a todos a que contrasten sus palabras en la Diputación, aquí ahora y luego en la Casa del Pueblo, y se verá que son iguales en todas partes.

Expone su deseo de que en Alcalá se abra la hermosa Universidad psiquiátrica con que sueña, para que España tenga un manicomio modelo.

«En España hay una Liga de higiene mental y psiquiatras eminente; pero las Diputaciones están impidiendo que se haga la labor que debe realizarse.»

Con esto termina.

Fué aplaudidísimo.

En honor de Eduardo Marquina

No es la primera vez, ni será a buen seguro la última, que la admiración fraternal a un poeta como Eduardo Marquina se traduce en un agasajo público. Hace tiempo ya que, ceñido de laurel su pensamiento armonioso, las mieles del triunfo endulzan su afán diario. Antaño y trasantaño se han celebrado sucesivas ocasiones de su obra dramática. El estreno de la más reciente nos da, con todo, oportunidad señaladísima para festejar a su autor. Con rara coincidencia el aplauso de los espectadores de «Fuente escondida» y el comentario entusiasta de la crítica han proclamado por modo unánime su excelencia entre las mejores producciones dramáticas de Marquina. Pocas veces como en ésta tan eficazmente fundidas la inspiración lírica y la expresión dramática, han dado el ejemplo de la maestría. El ánimo de su tierra, cara a su afecto natural entre todas las de España, ha dictado al cantor de la gran patria histórica este poema de ahora, trascendido por fuerza del sentimiento simplemente humano en acción apasionada.

Queremos, pues, reiterarle el testimonio cordial de sus amigos en un convivio espiritual evocador de su vida artística, en una fiesta memorable, donde las piedras blancas del éxito marquen los fastos de su carrera. Estamos ciertos de interpretar así, más propiamente que con ninguna otra manifestación simpática, el deseo general de festejar a Eduardo Marquina en esta nueva victoria.—*Serafín y Joaquín Alvarez Quintero, Jacinto Benavente, Ramón Pérez de Ayala, Manuel Machado, Antonio Machado, Pedro Sáinz Rodríguez, Carlos Arniches, Luis Gabaldón, Tirso Escudero, Federico García Lorca, Alfonso Hernández Catá, Angel Lázaro, Cristóbal de Castro, Rafael Alberti, Tomás Borrás, Armando Discépolo, Cipriano Rivas Cherif.* (Siguen las firmas.)

*

El festival en honor y beneficio de Eduardo Marquina tendrá lugar el viernes 13 de Febrero, a las cinco y media de la tarde, en el teatro Español.

Abrirá la función un prólogo de D. Ramón Menéndez Pidal, presidente de la Real Academia Española.

En la primera parte del programa, dedicada a la poesía lírica de Marquina, recitarán una selección de sus «Elegías», «Odas» y del poema «Vendimión» Lola Membrives, Carmen Moragas, Anita Martos y el propio festejado, que dedicará especialmente a esta solemnidad una «Canción del momento».

En la segunda parte, Carmen Larrabeiti, Julia Pachelo, Porfirita Sanchis, Joaquina Bofill, Mimí Muñoz, Milagros Leal, Carmen Moragas, Pascuala Mesa, Josefina Santaularia, Ana Martos, Matildita Fernández, Josefina Díaz de Artigas, Margarita Xirgu, Carlos Díaz de Mendoza, Alejandro Maximino, Fernando Venegas, José Cañizares, Alberto Contreras, Alfonso Muñoz, Francisco Hernández, Manuel Díaz González y Eduardo Marquina representarán escenas selectas de «Las hijas del Cid», «Doña María la Brava», «En Flandes se ha puesto el sol», «El retablo de Agrellano», «El pavo real», «El pobrecito carpintero», «La ermita, la fuente y el río» y «El monje blanco». Conducirá el espectáculo con breves apostillas al margen de poesías y escenas, Cipriano de Rivas Cherif.

Terminará la función con el primer acto de «Fuente escondida», por Margarita Xirgu y su compañía.

En la contaduría del teatro Español se admiten encargos para este festival extraordinario.

LA CIRCULACION

Un grupo de personas atropelladas por un automóvil

Resultan cinco heridos

En la glorieta de Atocha ocurrió ayer tarde un suceso que pudo tener fatales consecuencias.

Un automóvil que, al parecer, había perdido la dirección se precipitó sobre el andén frente al que paran los tranvías de los discos 14 y 15, y en el que en aquel momento se hallaban varias personas.

Resultaron cinco personas heridas. Fueron el inspector de Policía urbana D. Clemente Rangil, de cincuenta y siete años, con domicilio en el paseo de las Delicias, 47. Trasladado a la Casa de socorro del distrito del Hospital, le fueron apreciadas contusiones y erosiones en ambas piernas. Los médicos se reservaron el pronóstico.

Luis Martínez Pérez, de sesenta y seis años, recibió contusiones, también de pronóstico reservado, en los pies y en la cabeza.

Los demás heridos, asimismo de pronóstico reservado, son:

Manuel Ribera Galán, de cuarenta y dos años, con domicilio en Velázquez, 65.

Julián Santos González, de veintiséis años, que habita en la calle del Ave María, 50.

Antonio Clemente Barrón, de treinta y dos años.

El chofer se llama Gregorio Cámara Segovia, de treinta y cuatro años, domiciliado en Santa Engracia, 103. El «auto» tiene el número 355 de la matrícula de Burgos.

Parece que el accidente lo motivó el haberse roto un freno.

Atropellado por un carro

Jesús Carricalaga, de diecinueve años, sufre lesiones de pronóstico reservado por haber sido atropellado por un carro de recogida de basuras que guiaba Nieves Barrio.

Otros atropellos

En la Red de San Luis fué atropellado por el automóvil número 12.381, que conducía Francisco Tizón, un hombre llamado José Secter, de cincuenta y cinco años, súbdito portugués, domiciliado en la calle de Antillón, número 25, que sufrió lesiones de carácter grave.

*

Agustín Triguero Mejía, de veintisiete años de edad, lechero, con domicilio en la calle del Pacífico, número 21, cuando iba montado en una bicicleta fué atropellado por el automóvil número 20.677, que conducía Gregorio Ortega.

El atropellado sufre lesiones de pronóstico reservado.

EL AMOR A LA FUERZA

Una mujer apuñalada por su novio

Esta madrugada ingresó en el Hospital Provincial, procedente del Puente de Vallecas, una mujer gravemente herida de varias puñaladas.

El juez de guardia se personó inmediatamente en el benéfico establecimiento.

La mujer se llama Brígida Leal, de treinta y nueve años de edad, con domicilio en la calle de Morayta, núm. 8 (Puente de Vallecas), y sostenía relaciones amorosas hace tres años con José López Iglesias, de treinta años, que vive en la calle de Julia, núm. 5, de la misma barriada.

Ambos no congeniaban, y aunque estaba acordada la boda para muy en breve, ella hace pocos días decidió romper las relaciones por considerar que no iba a ser feliz con José.

Este no se resignó. Asedió repetidas veces a su novia para que se reanudasen las relaciones interrumpidas, sin que sus súplicas fuesen atendidas por ella.

Anoche la esperó apostado en la obscuridad de la calle, y cuando Brígida pasó se abalanzó sobre ella y le dió varios golpes con una navaja en el cuello, cara y pecho, dándose después a la fuga.

Hasta la hora de cerrar nuestra edición no ha sido capturado.

La infeliz mujer se encuentra en grave estado.

El Juzgado instruyó las diligencias de rigor en estos casos.

La situación política

El partido reformista ratifica el acuerdo de abstenerse

En el domicilio de D. Melquiades Alvarez, y bajo su presidencia, se celebró ayer, a las siete y cuarto de la tarde, la reunión de la Junta nacional del partido reformista, asistiendo los siguientes ex diputados y ex senadores: D. José María Rodríguez, D. Juan Uña, Sr. Comas, D. Luis Hoyos, Adolfo Posada, López Barroso, Dagas, Arderius, Celestino Armiñán, Alvarez García, Capdevila, Miguel Moya, Rodríguez Aguilera, Orueta, Zulueta, Leopoldo Palacios, Marchán Colombo, Indalecio Corujedo, Alvarez Valdés, Pittaluga, Alvarez Villamil, Vicente Francisco Llari, Joaquín Dualde y Pedregal.

Enviaron su adhesión Villalobos y otros.

También asistieron concejales, ex concejales y diputados provinciales.

La reunión duró escasamente una hora.

Terminada la reunión, D. Melquiades Alvarez recibió a los periodistas, diciéndoles:

—No facilitamos nota; pero pueden ustedes decir que con absoluta unanimidad el partido reformista ratificó la abstención en la próxima lucha electoral. En tal forma, que pueden afirmar que no se presentará ningún candidato ni permitirán que los voten, y si, contra su voluntad, resultase alguno elegido, no aceptará el acta.

También se acordó celebrar actos políticos, el primreo de los cuales se celebrará en Madrid, participando en él únicamente yo. Luego, otros actos en Asturias y otras provincias, participando otras personalidades del partido reformista.

Los periodistas le preguntaron cuándo se celebraría el acto de Madrid, y dijo que el domingo de Piñata, y que el local depende de los trabajos que realice la Comisión organizadora que se nombró, y que está formada por los Sres. Alvarez Valdés, Alvarez García, Eustaquio Martín y Sergio Alvarez Villamil.

Se levanta el estado de guerra en Madrid

El capitán general estuvo en el ministerio del Ejército a primera hora de la tarde y conferenció con el jefe del Gobierno. A la salida dijo que se había levantado el estado de guerra en Madrid. Agregó que no había salido el piquete, como de costumbre; pero que se habían dado las oportunas órdenes a las autoridades militares.

Un periodista le preguntó si la censura había pasado al Gobierno civil, y contestó que para los periódicos de la noche y para los de la mañana de hoy viernes, seguiría ejerciéndose en la Capitanía general.

El Sr. Matos habla de las elecciones

El ministro de la Gobernación, en su conversación con los periodistas, les manifestó que había hablado con el capitán general, el cual le dijo que después de celebrarse la reunión de autoridades se acordó el levantamiento del estado de guerra y se habían tomado las medidas encaminadas para la vuelta al poder de la autoridad civil.

—Mañana—dijo—pasará la censura al Gobierno.

Un periodista le preguntó que hasta cuándo.

—Hasta pronto—contestó el ministro—. Creo—añadió—que el decreto de convocatoria se publicará en la «Gaceta» el domingo o el lunes.

Preguntado si tenía noticias de una candidatura comunista por Madrid, que apoyan los socialistas, contestó negativamente.

Tampoco sabía nada de la candidatura monárquica por Madrid, y como se le dijera que se trataba de fundir esta candidatura con otra maurista, el ministro dijo que, en efecto, había esa tendencia.

El Sr. Matos conferenció con el alcalde de Madrid.

La Inspección de la Compañía de los Ferrocarriles Andaluces

Ayer tarde, a última hora, facilitó el ministro de Fomento la siguiente nota:

«Esta mañana hablé con el ingeniero jefe de la cuarta División de Ferrocarriles de Málaga, el cual me comunicó que dentro de una cordialidad absoluta la Comisión ha empezado a cumplir el deber que le impone y a ejercitar las facultades que le atribuye la real orden de 31 de Enero último. Ello me complace sobremanera, pues ha desvanecido la incertidumbre que hubo de despertar entre los obreros y agentes el acuerdo de la Compañía de suspender el abono de los aumentos que venían disfrutando desde el año 1920.

Y ya que de este asunto trato, para evitar suspicacias debo declarar que esta es la misión que se encomendó a la Comisión designada, sin que el hecho de que al intervenir con tal motivo y conocer la aplicación dada a las aportaciones del Estado a la Compañía implique sospecha de irregularidad en la inversión de las mismas, pues la propia Compañía ha manifestado a este ministerio que le satisface se compruebe en todo momento su gestión, por suponer que este es el fin que se persigue con tal acuerdo.»

El Sr. Sánchez Guerra está donde estaba

Los periodistas han interrogado al Sr. Sánchez Guerra acerca de una frase que le atribuye «El Debate», en la que se pone en duda su actitud abstencionista ante las próximas elecciones.

El Sr. Sánchez Guerra les manifestó que era completamente inexacta esa noticia y que él, siempre que ha adoptado una actitud, ha sabido mantenerla.

Añadió que dirigía una carta al director de dicho periódico rectificando el falso supuesto.

La jornada de trabajo a bordo

El ministro de Marina recibió ayer mañana a una Comisión de navieros, que fué a comunicarle que la jornada de ocho horas no podía llevarse a la práctica en los buques mercantes.

El ministro prometió estudiar el asunto.

Supuestos candidatos que no lo son

Dice ayer «El Socialista»:

«Personas, al parecer bien informadas, aseguran que el general Goded ha retirado su candidatura por Cádiz.»

*

El escritor Pío Baroja ha renunciado a presentar su candidatura a diputado por San Sebastián.

En una nota destinada a «La Voz de Guipúzcoa» explica el motivo de su renuncia, que no es otro que no restar votos al doctor Bago, actualmente preso, a pesar de que no pueda ser declarado candidato.

Destinos en la Presidencia

En la Presidencia del Consejo de ministros se constituye una Asesoría jurídica, que forman los abogados del Estado D. Francisco Díaz de Arcaya y Miravete, marqués de Fresno, como jefe de ella; D. José Martínez Agulló y don Luis Gabilán y Pla.

El pie del general Berenguer

Encontrándose mejor de su dolencia, el presidente abandonó ayer mañana el lecho y permaneció levantado unas horas, aunque sin salir de sus habitaciones particulares.

Fué visitado por el infante don Fernando, director general de la Guardia civil, general Sanjurjo, y pintor Sr. Sotomayor, quien le hizo entrega del retrato que le ha pintado.

Por la noche le visitaron los ministros de la Gobernación, Hacienda, Gracia y Justicia y Fomento.

EL MIEDO AL QUE DIRAN

Da a luz un niño y lo entierra

Jaén, 5.—Ayer empezó a circular el rumor de que al pie de las murallas del castillo de Santa Catalina había sido hallado el cuerpo de una criatura nacida hace días.

Practicadas las averiguaciones correspondientes, resultó que Luisa Romero Guzmán, de veinte años, soltera, natural de Jaén, y que presta sus servicios como doméstica en una fábrica sita en la carretera de Jaén a Córdoba, estaba encinta, y llegado el parto salió fuera de la casa y dió a luz. Con un hacha abrió una zanja y en ella enterró a la criaturita. Después continuó haciendo vida ordinaria, como si nada hubiera sucedido.

Según informes, parece que el hecho ocurrió el día 24 de Enero último, y ha permanecido ignorado hasta que alguien denunció a Luisa.

Esta fué llevada al hospital en calidad de enferma, donde se presentó el Juzgado y la interrogó. Declaró Luisa que el niño había nacido muerto y que lo enterró con objeto de evitar el escándalo.

Ha sido detenido el amante de Luisa, hasta que se conozcan los resultados de la autopsia.

Los salarios mínimos en las Artes Gráficas

En la reunión celebrada ayer mañana por el Pleno de la Ponencia encargada de estudiar los salarios mínimos en las Artes Gráficas, se acordó estudiar el problema de las plantillas.

En la sesión de la tarde el patrono Sr. Miquel manifestó a los obreros que, cualquiera que sea la fórmula que se acuerde, no debe perjudicar a las plantillas que hoy existen, deseando sólo que se mejoren las que lo exijan.

El obrero Lamoneda agradece las manifestaciones del Sr. Miquel, y en su consecuencia espera se modifique la fórmula presentada por el Sr. Palacios.

Este patrón dice que la cuestión de plantillas debe desarrollarse según la importancia de los talleres.

El Sr. Rodríguez dice que es preciso aprobar aquello que tiene viabilidad en la práctica. Después de breves palabras de los obreros González y Muñoz y del patrón Sr. Palacios, intervienen los señores Gascón y Relinques con objeto de encontrar una fórmula de concordia, lográndolo al fin.

El Pleno aprueba la siguiente fórmula para los talleres: Un oficial, un ayudante, un aprendiz; después, el primero que pueden admitir es otro oficial; en segundo término, otro oficial, y después un ayudante.

Se pasó a discutir después lo referente al marcador automático. Los obreros han pedido la supresión de este aparato. Los Sres. Palacios y Blass, patronos, han expuesto las ventajas. Los obreros abogan por el marcador hombre.

En el asunto de los marcadores se llega a la votación de la proposición patronal, y como el resultado fué el empate a seis votos, se votó la de los obreros, aprobándose por mayoría. El acuerdo es el siguiente:

«En las máquinas marcadoras cilíndricas superiores a 56 por 80 se harán funcionar por maquinista, marcador y mozo, y en las inferiores se prescindirá del marcador.»

Se discute luego las plantillas de los reportistas, que ahora no existen más que en Madrid. Habla por la representación patronal el Sr. Palacios, y por los obreros, el Sr. Gana.

Los patronos han dicho que no es posible el establecimiento de las plantillas de reportistas, porque ellos son los más interesados en tener el número suficiente de estos obreros por cada máquina de que dispongan, para que nunca estén parados. Y los obreros, que es imprescindible la fijación de plantillas, alegando que no se explican por qué se niegan los patronos a establecerla, cuando lo principal de la Conferencia era el aumento de sueldos, y ya se ha llegado a un acuerdo en este asunto.

Se procede a discutir la primera parte de la proposición patronal, que se refería a dejar en libertad a los patronos para fijar el número de reportistas con arreglo a las máquinas de que dispongan. Esta proposición se aprobó por diez votos contra tres. Al conocerse el resultado, el obrero Gana hizo constar la trascendencia del acuerdo, y dijo que venía a ahondar las diferencias fundamentales entre patronos y obreros.

Se aprobaron sin discusión las plantillas de fotograbadores, conforme a acuerdos adoptados para otros oficios de la misma industria.

Un procurador agredido por una señora

En el Juzgado municipal del distrito de Chamberí ocurrió ayer un sangriento suceso del que resultó herido el procurador de los Tribunales, D. Juan Vicente Garrido.

A la salida de un juicio de desahucio contra D. Tomás Guerrero, y al cual juicio compareció la esposa de éste, doña Remedios Ortega, por hallarse enfermo su esposo, como resultara que el juez no admitiera a doña Remedios la personalidad para comparecer en el acto y esta señora tuviera antiguos resentimientos contra el procurador de la parte contraria, Sr. Garrido, resentimientos que se fudamentan en que hace algún tiempo, también en un juicio de desahucio contra D. Tomás Guerrero, había sido defendido este señor por el procurador que actualmente representaba a la parte contraria, la señora Ortega, nerviosa, arremetió en los pasillos del Juzgado con una navaja contra el procurador, dándole dos puñaladas en el lado derecho de la cara y lóbulo de la oreja, lesiones de pronóstico reservado, de las que fué asistido en la clínica de urgencia de la calle de Sagasta.

El juez municipal dió cuenta del hecho al Juzgado de guardia, al que fué conducida la agresora.

Necrológicas

Doña María Rodríguez López

Ayer falleció en Madrid la distinguida y virtuosa señora doña María Rodríguez López, viuda de Carrascosa, madre política de nuestro querido amigo D. Miguel Ordinas, gerente de LA LIBERTAD.

Esposa modelo, madre y abuela amantísima, la respetable señora doña María Rodríguez López ha visto extinguirse su larga existencia—contaba ochenta y seis años—rodeada de los cuidados y el cariño de los suyos y del respeto de todas las amistades de los señores de Ordinas.

La noble dama que acaba de fallecer ha tenido el consuelo en el final de su vida de ver compensados sus desvelos y sus amores maternos con los desvelos y los amores filiales. Una dilatada y dulce existencia, consagrada al hogar y a sus familiares, ha sido la de esta virtuosa señora que ayer falleció rodeada de sus hijos y nietos, lo que más amaba en este mundo.

A nuestro buen amigo D. Miguel Ordinas, de manera muy especial; a su distinguida esposa, doña Amelia Carrascosa Rodríguez, hija de la finada, y a los nietos de ésta, la bella señorita Amelia Ordinas Carrascosa y D. Juan Ordinas Carrascosa, hacemos presente con toda efusión nuestro pésame sentidísimo.

*

Hoy, a las diez de la mañana se verificará la conducción del cadáver, desde la casa mortuoria, Serrano, 77, al cementerio de la Almudena.

Don José Esteban Criado

A los setenta y siete años de edad ha fallecido en Palencia D. José Esteban Criado, maestro, jubilado, de la escuela de niños del Grupo escolar de San Miguel y habilitado del Magisterio de aquella provincia.

Don José E. Criado fué un maestro muy trabajador y entusiasta de la profesión y luchó durante muchos años en la propaganda de los problemas de la escuela nacional.

Acompañamos en el dolor a su familia.

Registradores de la Propiedad

Se han firmado las oportunas reales órdenes jubilando, por haber cumplido la edad reglamentaria, a los registradores de la Propiedad de Madrid (zona Norte) y Palma de Mallorca D. Juan García Valdecasas y D. Remigio González Gutiérrez.

Asimismo han sido nombrados registradores: de Lorca, D. Isaac Vázquez Ruedas; de Sorbes, don Luis Alba Quijano; de Lugo, don José Otero Fernández, y de Puerto de Cabras, D. Baldomero Díez de Entresotros y Fraile.

Don Melquiades Alvarez con los ex senadores y ex diputados de su partido en la reunión celebrada ayer en el domicilio del jefe de los reformistas (Fot. Alfonso.)

Ministerio de Educación, Cultura y Deporte 2012

Crónicas e informaciones de América y del Extranjero

COMO SE ESPERABA

La representante de Francia ha sido proclamada "Miss Europa"

La señorita «Miss España» visita a Quiñones de León

París, 5.—La señorita Emelina Carreño, «Miss España», ha sido recibida esta mañana, a las once y media, por el embajador de España en París, Sr. Quiñones de León, al cual fué presentada por el representante en París de la Agencia Fabra. Acompañaban, además, a la belleza española su padre y la señora de Molina.

El Sr. Quiñones de León se mostró muy amable con la señorita Carreño, de quien dijo era digna representante de la belleza española.

También saludaron a «Miss España» el conde de Jiménez de Molina, el cónsul de España, señor Cubas; el marqués de la Torre, y el secretario particular del embajador, Sr. Dorestes.

Una paella en honor de «Miss España»

París, 5.—El vino de honor organizado por la Casa de España en honor de la señorita Emelina Carreño ha sido suspendido, y en su lugar se organiza una paella que se celebrará el sábado próximo.

La fiesta para la elección

París, 5.—Las señoritas que habían de tomar parte en el concurso intereuropeo de belleza salieron del Hotel Claridge, donde se hospedan, a las dos de la tarde.

Un numeroso público estacionado en la avenida de los Campos Elíseos presenció su paso. También se había congregado una gran multitud en la calle de Richelieu, donde tiene su casa «Le Journal», con objeto de presenciar la entrada de las representantes de la belleza europea.

La Prefectura había organizado un servicio de orden.

Los organizadores del acto habían distribuído dos clases de tarjetas de invitación: unas azules, para la Prensa, con derecho a penetrar en la sala del Jurado, y otras de color de rosa, para el público, con derecho únicamente a entrar en la sala de fiestas del periódico, desde cuyo escenario sería presentada la elegida.

El desfile de las reinas

A las dos y treinta hicieron su entrada las reinas nacionales de la belleza, a las que acompañaba M. Maurice de Waleffe, y a las tres de la tarde se reunieron los miembros del Jurado. Se dieron entonces las órdenes oportunas para que comparecieran las señoritas participantes, y éstas desfilaron ante sus jueces lentamente, en hilera y por orden alfabético de las naciones que representan. A continuación desfilaron de nuevo y una a una.

«Miss Alemania», que luce un hermoso pelo negro, peina moño, lo mismo que las representantes de Holanda y de Grecia. Es alta y majestuosa. «Miss Inglaterra», rubia y de ojos azules, lleva un vestido de este color; «Miss Austria», morena, viste de rosa pálido; «Miss Bélgica», que desfila muy sonriente, viste de blanco y se adorna con tres flores rojas, prendidas en el brazo izquierdo a la altura del hombro; «Miss Dinamarca» lleva un vestido rosa pálido.

La señorita Emelina Carreño, «Miss España», viste de blanco y lleva en el pelo una rosa roja. Al llegar a «Le Journal» envolvía su cuerpo en un negro mantón de Manila.

«Miss Estonia», que es rubia, viste de negro; «Miss Francia», que luce un bonito vestido de color azul eléctrico, desfila en teatral actitud. Es la única señorita a la que ha aplaudido el público.

«Miss Grecia» lleva vestido blanco; «Miss Holanda», morena, viste de negro, y negro es también el vestido de «Miss Hungría»; «Miss Italia» y «Miss Rumania», morena, visten también de blanco.

«Miss Rusia», hija del famoso barítono Chaliapin, luce un vestido blanco y crema; «Miss Turquía» viste de azul claro, y «Miss Yugoeslavia» lleva un vestido rosa pálido.

Dos eliminaciones.—Quedan seleccionadas las bellezas de Alemania, Austria y Francia

Terminado el segundo desfile, los miembros del Jurado se reúnen en una habitación, a la que van pasando las señoritas, las cuales son sometidas a un examen definitivo. El Jurado las hace colocar en diferentes «poses»: de frente, de perfil, y, finalmente, han de mostrar sus piernas alzando el vestido hasta por encima de la rodilla.

Seguidamente el Jurado procede a una primera eliminación, de la que resultan seleccionadas las señoritas representantes de Alemania, Austria, Bélgica, Estonia, Francia y Turquía.

Una segunda selección favorece a las señoritas representantes de Alemania, Austria y Francia.

Tanto al principio como al final del acto, el Jurado permitió a los representantes de la Prensa que interrogaron a las reinas de la belleza. Sus declaraciones son las corrientes en esta clase de soberanas: la mayor parte, y entre ellas «Miss España», sueñan con llegar a estrellas cinematográficas.

«Miss Italia» declara ser una ferviente aficionada al alpinismo. Algunas, pocas, piensan en casarse y constituir un hogar.

El inefable De Waleffe hace la proclamación de «Miss Europa»

Mientras el Jurado se reúne de nuevo para proceder al escrutinio definitivo, los reporteros descienden al salón de fiestas, atestado de público.

Poco después de las cinco y media el Sr. De Waleffe aparece en el escenario con todas las reinas de la belleza y declara que, por decisión del Jurado, ha resultado elegida «Miss Europa» la señorita que representa a Francia. Añade que la siguen en orden de méritos «Miss Austria» y «Miss Alemania».

El público comenta diversamente la decisión del Jurado y se muestra generalmente favorable en sus juicios a las representantes de Turquía e Italia.

Todas las bellezas lucieron magníficos trajes, modelos inéditos de los más afamados modistos parisinos. Puede decirse que la más sencilla ha sido «Miss España», y únicamente a su belleza se debe el magnífico efecto que ha producido.

Imponente aglomeración.—Se encuentra un corsé-faja

La aglomeración en la sala de fiestas ha sido tan grande, que al terminar el acto se encontraban en el suelo diversos efectos y prendas, entre éstas un corsé-faja de señora.

La señorita Carreño, que tenía descontado el no ser elegida, se ha manifestado muy satisfecha de todas las atenciones recibidas.

El banquete de gala

París, 5.—En el hotel Claridge se ha celebrado esta noche el banquete de gala ofrecido en honor de las señoritas que han tomado parte en el concurso internacional de belleza, asistiendo el Sr. Waleffe y numerosos miembros del Jurado, todas las señoritas y numerosas personalidades.

Una perturbada, detenida en La Habana

La Habana, 5.—La Policía ha detenido a una señora llamada Fernanda González, por provocar escándalo.

Interrogada por los agentes que la detuvieron, se negó a dar su domicilio, por lo cual fué trasladada a un hospital, donde quedó recluída.

En el registro que se le practicó se encontró un envoltorio en el cual llevaba 2.339 dólares y varios papeles, de cuyas indicaciones se desprende que su marido se halla en España.

Las autoridades policíacas creen que se trata de una perturbada.

EN EL INDOSTAN

Colisión sangrienta entre musulmanes e indostánicos

Rangoon, 5.—Ayer se produjo un nuevo choque entre musulmanes e indostánicos, al desfilar éstos en manifestación religiosa frente a una mezquita, donde los musulmanes celebraban el Ramadán.

A consecuencia de este encuentro resultaron 14 heridos.

Noticias de aeronáutica

Alain Gerbault va a practicar la aviación

Casablanca, 5.—Alain Gerbault, el navegante solitario, que acompaña a la célebre balandrista señora Virginie Heriot en su excursión por Marruecos, va a aprovechar su estancia en ésta para practicar la aviación de turismo. Para este efecto Alain Gerbault acaba de recibir un monoplano, en el cual se propone visitar las principales ciudades del protectorado.

El general Armengaud, jefe de la aviación en Marruecos, ha entregado al «solitario» todas las autorizaciones necesarias para los viajes aéreos a través del imperio jerifiano.

Compra de un autogiro

Washington, 5.—La Marina de los Estados Unidos acaba de comprar un autogiro La Cierva para vuelos experimentales, como resultado de las demostraciones hechas últimamente por el Sr. Ingalls, secretario ayudante de la marina en aeronáutica. El aparato llevará un motor Wright Whirlwind de 300 caballos de fuerza.

Caída de un avión comercial.—Los tripulantes, ilesos

Marsella, 5.—Un avión comercial que salió de Barcelona ayer, a las once y cuarenta, con destino a Marsella, cayó a tierra, destrozándose, a las seis y media de la tarde, cerca de Saint Gilles (Gard). El piloto y un pasajero escaparon ilesos del accidente.

Visita de despedida de Balbo al presidente del Brasil

Río de Janeiro, 5.—El presidente, Vargas, ha recibido ayer en audiencia de despedida al ministro del Aire italiano, general Balbo, y a los oficiales de la escuadrilla italiana que realizó el vuelo de Italia al Brasil.

No se vende el hidroavión gigante

Berlín, 5.—Contrariamente a ciertas informaciones norteamericanas, según las cuales se proyecta vender el hidroavión gigante «Do. X» a Norteamérica, en el ministerio de Comunicaciones se dice que dicho aparato es propiedad del Reich y que únicamente ha sido puesto a disposición de la Casa constructora para el vuelo transatlántico.

En dicho departamento ministerial se dice que nada se sabe acerca de esta supuesta venta.

El viaje del príncipe de Gales

De Jamaica a Panamá

Kingston (Jamaica), 5.—El príncipe de Gales y su hermano el príncipe Jorge, después de permanecer unas horas en tierra, embarcaron en el «Oropesa», siguiendo a Cristóbal (Panamá).

La catástrofe de Nueva Zelanda

Se reproducen los terremotos

Wellington, 5.—En la región de Napier se han reproducido los seísmos, causando enorme alarma y nuevos daños en los edificios que todavía quedan en pie.

Los miembros de la Cruz Roja creen que las víctimas de estos temblores de tierra pasan de 1.000.

El parque de Molean, convertido en un vasto hospital de campaña

Comunican de Napier que el parque Molean se encuentra convertido en un vasto hospital de campaña, donde están asistidos más de 1.000 heridos, muchos de los cuales se encuentran en grave estado.

De los cadáveres que han sido extraídos de los escombros en aquella ciudad, sólo han podido ser identificados 57.

Los trabajos de salvamento

Los trabajos de salvamento de las víctimas del seísmo continúan con gran actividad.

Ya van retirados numerosos cadáveres de las ruinas, y se ha logrado extraer con vida a dos mujeres.

Un día de luto

El primer ministro, Sr. Forbes, ha dispuesto que el domingo próximo se considere día de luto con motivo del reciente seísmo.

En Napier han muerto 140 personas

Londres, 5.—Comunican de Wellington que, según datos publicados por el gobernador de Nueva Zelanda, el número de personas que han perecido en la ciudad de Napier a consecuencia de los seísmos se eleva hasta ahora a 140.

La ley marcial en Napier

Londres, 5.—Comunican de Christchurch (Nueva Zelanda) al «Evening News» que se ha proclamado en Napier la ley marcial para impedir el saqueo.

UN DISCURSO DEL CANCILLER

La situación de la economía alemana

Berlín, 5.—En el Reichstag ha empezado hoy la discusión del presupuesto.

El canciller Brüning habló el primero, y refiriéndose a la crisis por que atraviesa la economía política, dijo que ésta es debida en gran parte a las influencias que sobre ella ejerce la economía mundial, aunque esta crisis lo es también de confianza en la estabilidad de la política y de la economía alemanas.

El canciller continuó diciendo: «De importancia decisiva para el desarrollo futuro de la economía es que el presupuesto sea aprobado por la vía parlamentaria normal. Por ello solicito de la Cámara que haga todo lo posible para que el presupuesto se apruebe y ponga en vigor parlamentariamente. El Gobierno del Reich no tiene el propósito de usar del artículo 48 de la Constitución para dejar solucionado el presupuesto, tanto más cuanto que en el Extranjero se tienen a menudo erróneas ideas acerca de las posibilidades y el alcance de este artículo 48.»

A una interpelación comunista, el canciller Brüning contestó que, ateniéndose a este orden de ideas en cuanto al artículo 48, el Gobierno se muestra hostil en absoluto a toda idea de dictadura, mientras existan estas ideas dictatoriales. Prueba de ello es que el Gobierno concede precisamente la mayor importancia a que el presupuesto se aplique de forma parlamentaria.

Hablando a continuación acerca del presupuesto, el canciller dijo que éste ha sido confeccionado con la mayor parsimonia. El Gobierno está decidido a no cubrir el déficit eventual que resulte de la menor valía en el rendimiento de ciertos ingresos, ni mediante nuevos impuestos, ni por aumento de deuda, sino por medio de economías y de reducción de gastos. El Gobierno solicita autorización para, durante el ejercicio corriente, efectuar otras economías. Esta autorización habrá de ser así para Alemania como para el Extranjero la garantía de que el Gobierno quiere seguir consolidando la base del presupuesto, pues este camino es la vía más segura que conducirá a una pronta solución del problema de las reparaciones. «De lamentar es—siguió diciendo—que en el Extranjero no se vaya comprendiendo cada vez más que Alemania ha de adoptar diversas medidas que son desagradables en el dominio de la política económica para poder hacer frente al pago de las reparaciones.

Pese a los fines de política comercial, que en modo alguno pueden separarse de la política practicada hasta el presente, nos vemos precisados a cuidar de efectuar, mientras no se llegue a otra solución total, las prestaciones por reparaciones de una manera que nos permita realizarlas echando mano de nuestras propias fuerzas, fortaleciendo nuestra agricultura y nuestra industria.

El Gobierno no puede aceptar soluciones parciales aleatorias que lleven consigo condiciones desfavorables, sino que, por el contrario, cuenta con desarrollar toda una política económica y financiera a largo plazo, de tal forma que podamos preparar la solución total con seguridad. El Gobierno del Reich pondrá todas sus fuerzas al servicio de la preparación de esta solución definitiva.»

Refiriéndose a las negociaciones entabladas con los representantes de la agricultura, dijo que el Gobierno se halla unánimemente de acuerdo para comprender que el salvamento de la agricultura a largo plazo no puede realizarse con sólo medidas aduaneras, sino que es necesaria también una ayuda a la agricultura, que no hay que descartar.

«El Gobierno del Reich—terminó diciendo—se ocupará ya la semana que viene de adoptar las oportunas medidas legislativas de ayuda a las provincias orientales, que atraviesan una aguda crisis.»

El alcance de un Tratado austrohúngaro

Viena, 5.—En los círculos autorizados se desmiente la noticia relativa a la conclusión de un supuesto Tratado de alianza militar austrohúngaro.

Se trata simplemente de un Tratado de amistad y arbitraje que fué firmado durante la reciente visita a Viena del conde Bethlen.

Está mejor la princesa Beatriz

Londres, 5.—El parte facultativo sobre el estado de salud de la pricesa Beatriz dice que la ilustre enferma ha pasado un día tranquilo después de una noche bastante buena.

Los Balcanes

Una patrulla búlgara mata a un soldado griego

Salónica, 5.—En Drama, pequeña localidad situada cerca de la frontera búlgara, y a consecuencia de la muerte de un soldado griego por una patrulla búlgara, se entabló un tiroteo, que duró una hora, entre los puestos griego y búlgaro, sin que hubiera ninguna nueva víctima.

Las autoridades han abierto una información.

Acto de bandidaje en Besarabia

Bucarest, 5.—En un bosque próximo a Calarashi (Besarabia) una partida de bandoleros hizo detener un coche en el que se dirigían a una feria cuatro comerciantes, matando a tres de ellos y al conductor e hiriendo gravemente al otro.

Los bandoleros, que eran cinco, huyeron con unos 3.000 leis, y se llevaron hasta las ropas de sus víctimas.

Un empréstito rumano

París, 5.—El ministro de Hacienda rumano, Sr. Nopovici, continúa celebrando conferencias para la emisión de la segunda parte del empréstito destinado a la estabilización, por valor de 40 millones de dólares, al interés de 7 1/2 por 100.

Los diarios dicen que el Gobierno francés está dispuesto a favorecer esta emisión, siempre que el Gobierno de Rumania dé suficientes garantías.

FRANCIA

Siguen los atentados ferroviarios

Metz, 5.—El maquinista de un tren procedente de Sarrebruck ha dado parte a su llegada a esta estación de que pasando por La Horgue había sentido un gran choque en su locomotora. Realizada una investigación, se han encontrado sobre los railes en el sitio indicado una gruesa barra de hierro, un poste de señales y grandes bloques de piedra. Dichos materiales pertenecían al servicio de reparaciones del puente de La Horgue y habían sido lanzados desde el parapeto del puente por un desconocido a quien la Gendarmería trata de identificar.

El asunto del Banco Oustric

París, 5.—El Tribunal de comercio del Sena ha acordado convertir en quiebra la liquidación judicial que se había concedido al Banco Oustric.

AMERICA ESPAÑOLA

Choque de dos vapores ingleses

Buenos Aires, 5.—Los vapores ingleses «Napier Star» y «Leeds City» chocaron ayer en el canal de Martín García, resultando ambos con averías importantes.

La Hacienda peruana

Nueva York, 5.—Las personalidades financieras norteamericanas se muestran opuestas a la moratoria que propone el ministro de Hacienda peruano para el pago de los intereses trimestrales de la Deuda exterior.

Los banqueros de la Bolsa de Nueva York están convencidos de que el Gobierno peruano está en condiciones de efectuar estos pagos. Sin embargo, en tanto que el Gobierno de Lima no haga una declaración oficial sobre el asunto no se adoptarán medidas ni se realizará ninguna gestión por parte de los Estados Unidos.

Por otra parte, la exacta capacidad de pago del Perú no podrá ser establecida hasta que dé por terminada su misión el Sr. Kemmerer, quien, auxiliado por otros técnicos, estudia la situación financiero de aquel país.

La Dictadura en Chile

Santiago de Chile, 5.—El Senado ha aprobado el proyecto de ley en virtud del cual se conceden plenos poderes al presidente Ibáñez, durante los cuatro meses de vacación de las Cámaras.

Este mismo acuerdo fué tomado hace días por la Cámara de Representantes.

Cambó, en París

París, 5.—Procedente de Londres ha llegado el ex ministro español Sr. Cambó.

Información municipal

La portillera de la plaza de Legazpi

Ayer se trató en la Comisión correspondiente el asunto relativo a la portillera de la plaza de Legazpi, de que ya nos hemos ocupado en otras ocasiones recogiendo demandas de los funcionarios que trabajan en el Matadero y Mercado de Ganados. Según las noticias que han llegado hasta nosotros, y que nos merecen completo crédito, la cuestión, que es sencillísima, ha motivado en el seno de la Comisión discrepancias y disgustos.

Como recordará el lector, se trata de abrir un portillo en el trozo de chaflán del muro del Matadero que da a la mencionada plaza de Legazpi, lugar enclavado al final del paseo de los Delicias y final del trayecto del tranvía Cibeles-Puente de la Princesa, disco 37.

Este tranvía es el que utilizan los obreros y empleados del Macelo para ir a sus ocupaciones, y al abandonarlo tienen que andar más de un kilómetro desde la plaza de Legazpi a la puerta principal de entrada al establecimiento.

Si se abriera ese portillo, la mayoría de los empleados se ahorrarían ese kilómetro de viaje a pie, más otro tanto para desandar el camino por detrás del muro, ya que hay dependencias que están muy próximas a la plaza de Legazpi.

Los funcionarios lo han pedido varias veces; LA LIBERTAD ha recogido la petición y la ha apoyado, y sabemos que hay bastantes concejales que la encuentran atendible. Agreguemos a esto que la obra que ha de realizarse no pasará de trescientas pesetas, pagada con esplendidez.

Con todas estas circunstancias, el lector no se explicará que hayan transcurrido muchos meses sin que ese portillo se haya abierto; pero en el Ayuntamiento de Madrid ocurren las cosas más absurdas y hay que explicarse eso, y, además, hay que suponer que cuando una obra conveniente y solicitada no se hace es porque alguien tiene interés en que no se haga, ya que las cosas no suceden porque sí.

Los funcionarios la quieren, y los concejales no se oponen a ella; no queda más que un tercer elemento a quien poder atribuir la culpa del entorpecimiento. Ese tercer elemento es el técnico, representado en este caso por el arquitecto Sr. Bellido y el director del Matadero, Sr. Sanz Egaña.

¿Por qué se oponen estos dos señores a que se haga la reforma solicitada por los obreros?

Si hay alguien que quiera contestarnos a esta pregunta, publicaremos la contestación con mucho gusto.

A nosotros nos han dicho que es porque se teme que, abierto ese portillo, se haga por él matute; eso no nos convence por muchísimas razones, entre ellas porque los que hicieran el matute tenían que ser funcionarios municipales, y no es posible inferirles esa ofensa, ya que, si se aceptara tal motivo, podría lo mismo sospecharse de todas las estaciones de arbitrios que rodean Madrid, y porque un portillo se vigila con una sola persona que se encargue de estar allí a las horas de entrada y salida en el trabajo, que serían las que necesitaría estar abierto el portillo que tanto trabajo cuesta abrir.

Tenemos que decir con franqueza que el alcalde actual no es de los que más atienden las indicaciones de los periódicos; pero por si en esta ocasión quiere ocuparse de un asunto que afecta a centenares de obreros y empleados y a una buena parte de público que tiene relaciones con el Matadero, le brindamos las precedentes líneas, anunciándole que si no son atendidas no serán las últimas que escribamos acerca del particular.

Cantinas escolares

La ponencia formada por la señora Mora y los Sres. Saborit y Valcárcel ha acordado ya la distribución de las cantidades para instalar cantinas escolares.

La distribución alcanza a trece grupos escolares del interior y las afueras de la población.

Los autobuses

Desechada la iniciativa particular relativa al proyecto de construir en Madrid dos estaciones centrales para los automóviles de línea, el Ayuntamiento ha tomado el asunto por su cuenta y ha encargado al Sr. Silva de redactar una ponencia que marque una orientación.

La reforma de la Puerta del Sol

Ayer se comentaba en la Casa de la Villa una iniciativa del concejal D. Modesto Largo Alvarez.

Consiste en un proyecto de reforma de la Puerta del Sol, que llegará hasta la también proyectada plaza de Benavente.

En la parte superior, de izquierda a derecha, representantes de Inglaterra, España, Holanda y Dinamarca; en el centro, de Bélgica y Francia; en la parte inferior, de Austria, Grecia, Rusia y Alemania, que se han disputado en París el título de belleza de «Miss Europa» (Fot. Meurisse.)

VALENCIA, admiración de cuantos la visitan.

AIRES NUEVOS

El canónigo doctor García Gallego aboga por unas Cortes Constituyentes

En el Centro Segoviano disertó acerca del siguiente tema: «Ante una grave crisis de la historia de España», el canónigo de Burgo de Osma doctor García Gallego.

«No puede negarse—dijo—que está en crisis la historia de España, y que esta crisis es grave, y que únicamente la pueden negar determinados elementos de las derechas atávicas, que tienen en política el singular privilegio de no ver las cosas hasta que no ocurren, de hacerlo casi todo al revés y de dar con su cabeza contra la pared, y negar, sin embargo, que la pared existe, hasta que termine por aplastarlos bajo sus escombros.»

Afirma que Cánovas tenía sobre la soberanía de la nación las mismas ideas, aproximadamente, que el emperador Guillermo y el zar de Rusia; que en estas cuestiones básicas, más que un filósofo cristiano, era un teólogo protestante descendiente del rey Jacobo de Inglaterra. Critica la Constitución del 76, y tiene las condenaciones más enérgicas.

Afirma que se le puede sintetizar y sensibilizar, como toda la concepción jurídica de Cánovas, diciendo «que es una vieja corona traída del Asia, dorada en Londres y envuelta entre papeles de Guisot y Thiers al pasar por París». Esta Constitución ha traído la Dictadura.

Lee el conferenciante pasajes de sus escritos, en los que con mucha anticipación de años predecía lo que habría de ocurrir, y desarrollando este punto sobre la conveniencia de que la Dictadura hubiese terminado pronto y bien, la acusa con un apóstrofe enérgico, que levanta la tempestad de aplausos del auditorio contra «El Debate».

Pide la convocatoria de Cortes Constituyentes, que ya pidió el orador en su libro «Necesidad de Cortes Constituyentes».

Fué muy aplaudido en varios momentos de su elocuente discurso y felicitadísimo al terminar su conferencia.

MUERTO EN RIÑA

Talavera de la Reina, 5.—Durante la celebración de las fiestas de San Blas riñeron Martín Mora Pulido, de sesenta años, y José Flores García, de diecinueve, porque éste exigía al otro que terminase de pagarle 15 céntimos que le debía. José sacó una navaja y dió a su contrario una tremenda puñalada en el pecho, que le interesó el corazón.

La Guardia civil detuvo al agresor y condujo al herido al hospital, donde a poco de llegar murió.

Parece que tanto el joven como el viejo estaban embriagados.

GUADALAJARA.—A 14 kilómetros de la capital, merece visitarse el Monasterio de Lupiana, con su precioso patio del siglo XVI, atribuido a Berruguete.

Ministerio de Educación, Cultura y Deporte 2012

Crónicas e informaciones de las provincias españolas

CATALUÑA

Periodistas procesados

Barcelona, 5.—El Juzgado especial que entiende en los delitos de Prensa ha declarado concluso el sumario contra el periódico «La Rambla de Cataluña», quedando procesados los Sres. Angel Samblancat, Juan Masip, Jaime Aiguade, Ventura Gasol, Carrasco Formiguera y Juan Peiró.

El sumario ha pasado a la Audiencia para su calificación.

En los artículos perseguidos se reproducen los discursos que debieron pronunciar en un mitin pro libertad dichos señores, mitin que no llegó a celebrarse.

El ministro de Trabajo, a Madrid

Esta mañana el ministro de Trabajo estuvo en el nuevo local del Patronato de San Pedro Pescador, acompañado de la Directiva del mismo y del delegado superior del Trabajo, Sr. Gallart. Le esperaba en el local, además de los elementos directivos, el jefe de Obras públicas. En el salón de actos le fué impuesta la medalla de la entidad al Sr. Sangro por su presidente, nombrándole socio de honor. Por este motivo el ministro pronunció un discurso.

Después dió un paseo por el puerto, embarcando en una canoa de la Junta de Obras del Puerto, en el muelle de Rebaix, visitando los talleres del dique y el Club de Natación. A mediodía el ministro fué invitado a almorzar en la Quinta de Salud La Alianza. Esta tarde visitó el Politécnico Hispano Americano, y por la noche salió para Madrid.

Cambio de nombres a las calles

Se reunió la Comisión municipal permanente. En la sesión privada había sido objeto de largo debate la rotulación de las calles cuyos nombres fueron cambiados por el Ayuntamiento de la dictadura, aprobándose un dictamen transaccional, en virtud del cual se acuerda que la calle que lleva el nombre de avenida del General Primo de Rivera se llame en adelante avenida Gaudí; la plaza del General Barrera, plaza de la Sagrada Familia; la plaza del General Magaz, plaza de Maragall, y la calle del General Arlegui, calle de Tomás Mieres. Además, se crearon la plaza de Blasco Ibáñez y las calles del Mariscal Joffre y de Pablo Iglesias.

El líder de la minoría regionalista Sr. Maynés propuso que se enviara un telegrama de agradecimiento al jefe del Gobierno y al ministro de Hacienda por haber autorizado al Ayuntamiento la imposición de arbitrios extraordinarios para reducir el déficit municipal. A esta proposición se opuso, en nombre de los concejales contribuyentes, el Sr. Pich, quien dijo que no se debe agradecimiento ninguno al Gobierno, porque éste no ha estado a la altura de la ciudad, compensando a Barcelona de los grandes sacrificios que ha hecho durante la Exposición, que ha dado gran prestigio a España entera, mientras que a Barcelona no le ha producido ningún beneficio, puesto que durante la Exposición se han impuesto a la ciudad gran número de arbitrios, y ahora durante treinta y cuatro años tendrán que pagar los contribuyentes otros arbitrios extraordinarios, mientras el Estado, que durante la Exposición internacional ha aumentado sus ingresos, sólo dará a Barcelona, durante diez años, 1.400.000 pesetas.

Ha fallecido el austriaco que se intoxicó con cocaína

En el Hospital de San Pablo ha fallecido el súbdito austríaco que durante la pasada noche se intoxicó con cocaína en una pensión, donde se hospedaba en unión de una amiga.

Manifestaciones del gobernador civil

El gobernador civil, al recibir este mediodía a los periodistas, les dijo que una Comisión de camareros le había visitado para rogarle la libertad de sus compañeros Juan Roig y Juan Lorenzo.

El primero, detenido por coacciones, ha sido puesto en libertad, y el segundo, antes de libertarle se espera el informe que se ha pedido a la Policía.

También dijo que le había visitado el secretario de la Confederación Nacional Textil para rogarle la rápida aprobación de los estatutos de la Federación local socialista.

Varios heridos por atropello

En la carretera de San Andrés un camión conducido por José Marqués, a consecuencia de una falsa maniobra atropelló a una motocicleta e hirió a sus ocupantes, llamados Juan Sans y Miguel Ginesta. También resultó herida María Blanch, que iba en el camión.

El vehículo chocó además contra un escaparate, del cual rompió los vidrios y causó otros desperfectos.

Los heridos fueron trasladados al hospital, y el conductor del coche al Juzgado de guardia, donde quedó detenido.

Proclama culpable a las autoridades de que haya gripe en Barcelona

A primeras horas de esta mañana se presentó en el Juzgado de guardia un individuo que dijo llamarse Leonard, ingeniero químico, con el propósito de hablar con el juez. En presencia de éste acusó a las autoridades de Barcelona de ser las culpables de que hubiera gripe en esta ciudad, ya que tenía él un invento que descubría y destruía el microbio. El juez, en vista de que se trataba de un perturbado, le manifestó que no podía admitir la denuncia. El señor Leonard, entonces, se trasladó a la Audiencia y consiguió que el presidente llamase al juez de guardia y que éste aceptase la denuncia, que ha sido calificada de atentado a la salud pública.

El Centro de Dependientes del Comercio

Anoche se reunió el Consejo directivo del Centro de Dependientes del Comercio y de la Industria. El presidente dió cuenta del acta levantada por los interventores designados por el Gobierno para revisar la gestión de dicho Consejo, proponiendo que, en vista de que en este informe se hace constar que la gestión fué presidida por la más absoluta honradez, se dimitiera colectivamente, como se acordó. La dimisión ha sido entregada a los interventores para que designen las personas que deben hacerse cargo de la entidad con lo que quedará resuelto este pleito.

GALICIA

Acuerdos del Ayuntamiento

La Coruña, 5.—Se reunió la Comisión permanente del Ayuntamiento, bajo la presidencia del alcalde. Se acordó que en la designación de médicos tocólogos queden nombrados, por el turno de médicos municipales, los Sres Santos Mirall y Araujo Ulloa, y por el de libre elección, los Sres. Varela e Illade Rico. Con este motivo, el alcalde dijo que por haber presidido el Tribunal formado para el concurso debía dar algunas explicaciones, ya que el Ayuntamiento hacía alguna exclusión en relación con los médicos propuestos. Con este motivo se produjo bastante revuelo, habiendo quedado prácticamente reducido el concurso a lo que la Permanente ha resuelto, ya que los médicos tocólogos han sido nombrados en última instancia por ella.

Un homenaje al Sr. Casares Quiroga

El domingo pasado se envió al Sr. Casares Quiroga, un telegrama dándole cuenta del acuerdo tomado por el Casino Republicano, en virtud del cual se le designa presidente honorario. A este despacho ha contestado el señor Casares Quiroga con otro agradeciendo un homenaje que estima desmesurado, y saludando a los republicanos coruñeses en nombre de sus correligionarios presos en Madrid. Hoy, a las siete de la tarde, se reúne dicho Casino para dar cuenta de la actividad desarrollada por la Juventud republicana.

El Sindicato de Iniciativas

Mañana, en el Ayuntamiento, se reunirán los elementos que forman el Sindicato de Iniciativas para proceder a su constitución definitiva.

Arrollado al subirse a un vagón

En el muelle de transatlánticos, Manuel Freire, que intentó subirse a una vagoneta en marcha, tuvo la desgracia de caer, pasándole las ruedas sobre el pie y la pierna, que hubo necesidad de amputarle.

Dimisión no aceptada

Santiago, 5.—En la Universidad se ha recibido un telegrama del ministro de Instrucción pública no aceptando la dimisión presentada por el rector por haber entrado la fuerza armada en la Universidad.

Clausura levantada

Esta tarde ha sido levantada la clausura al Centro del partido republicano.

NIEVE EN BARCELONA.—Alrededores de la cumbre del Tibidabo
(Fot. Baguñá.)

Extremadura

Herido de una puñalada

Azuaga, 5.—Por cuestiones de mujeres riñeron ayer Andrés Gallardo Rivera, de cuarenta y un años (a) «el Chato de Maquilla», y Gabriel Vizuete Barragón (a) «el Cortezo», de veinticuatro años. Este resultó con una herida de arma blanca en el vientre. Su estado es grave.

Vascongadas

Los desbordamientos del río Cotorio

Bilbao, 5.—Una Comisión formada por 40 vecinos de Somorrostro, a la cabeza de la cual figuraba el alcalde de dicha localidad, visitó al presidente de la Diputación, pidiendo la ayuda de la Corporación para evitar las inundaciones que se producen por desbordamiento del río Cotorio.

Facilitaron una nota con los daños sufridos por los propietarios de fincas rústicas y urbanas a consecuencia de dichas inundaciones, indicando que son varias las casas que corren peligro de derrumbarse por el estado en que han quedado.

El presidente de la Diputación prometió trasladar la petición que se le formulaba a la Comisión de Fomento.

Reapertura de Centros obreros

El gobernador ha autorizado la apertura y funcionamiento de los Centros obreros afectos a la Unión General de Trabajadores.

El secretario del Comité ejecutivo de esta entidad recogió de manos del gobernador las llaves de varios Centros de la región.

Caserío incendiado

En Ceberio se produjo un incendio en el caserío habitado por Pedro Bengoechea, quedando destruído el inmueble.

Se pudo salvar el ganado y los muebles, no ocurriendo desgracias personales.

ANDALUCIA

El crimen de la calle de Peris Mencheta

Sevilla, 5.—El Juzgado de San Vicente continúa practicando diligencias con motivo del crimen ocurrido en la calle de Peris Mencheta, del que resultó víctima Carmen Fuentes.

El Juzgado tomó declaración esta mañana a Mariano Ramón Salas (a) «el Catalán» y «el Cine», presunto autor del hecho, el cual ha negado su participación en el crimen.

«El Catalán» sigue mejorando de las graves heridas que se produjo al intentar suicidarse.

Ha declarado Carmen de la Cruz, hermana de la patrona de la víctima, y ha dicho que al escuchar los gritos de ésta corrió al portal, donde encontró a Carmen tendida en el suelo y rodeada de un grupo de mujeres que comentaban lo sucedido con frases de dura condenación para el criminal. Entonces se acercó al grupo un sujeto, vestido con gabán y tocado con sombrero flexible, el cual dijo en tono amenazador: «Hay que hablar mejor, o se va a acabar esto.» Las mujeres desaparecieron entonces atemorizadas por las palabras del sujeto malencarado.

Más tarde Carmen de la Cruz vió en los periódicos la fotografía de «el Cine» y reconoció en él al sujeto malencarado que atemorizó a las mujeres que comentaban el crimen.

Reanudan el trabajo cien obreros

Por haber acordado la Comisión permanente municipal nuevos créditos para las obras que por administración realiza el Ayuntamiento en el barrio de Triana, hoy se reanudaron los trabajos, siendo readmitidos cien obreros de los doscientos que fueron despedidos.

Premio al trabajo

Le ha sido impuesta la medalla del Trabajo al obrero de la Compañía de Tranvías Sebastián González Marín, que lleva treinta y dos años prestando sus servicios en aquella Empresa.

Ladrón detenido

En la carretera de Alcalá de Guadaira encontró la Guardia civil al vecino de la barriada de Amate Juan del Valle Rodríguez, de veinticinco años, con heridas de importancia en la cara y en la cabeza.

Al ser interrogado, dijo que se las había producido al caerse del techo de un camión donde viajaba.

Al volver hacia Sevilla la Guardia civil fué encontrando en la carretera maletas y baúles, terminando por confesar Juan que era él quien las había arrojado desde el techo del coche que hace el servicio a Arahal y que al descender del vehículo se cayó, produciéndose las lesiones que presentaba.

Una mujer grave a consecuencia del hambre y del frío

En la Puerta de Carmona unos guardias municipales encontraron a Carmen González en estado de gran postración producido por hambre y frío.

Roba para comer

Al salir de la estación del ferrocarril de Madrid a Zaragoza y a Alicante por la parte del muelle de mercancías fué detenido Rafael Segura, que llevaba un paquete con 17 mantas. Manifestó el detenido que, en efecto, había robado las mantas impulsado por el hambre y debido a la extrema situación de miseria en que se encontraba su familia por carecer de trabajo.

La Policía ha comprobado que estos extremos son ciertos y que no se trata de un maleante, ya que carece de toda clase de antecedentes policíacos y en el barrio donde vive se le considera una persona honrada.

Chocan dos camiones.--Un herido grave

En la carretera de Alcalá chocaron dos camiones por atravesarse en la carretera una reata de mulas.

El ayudante del chofer de uno de los camiones resultó con graves heridas.

Nuevo cónsul de Méjico

Cádiz, 5.—Ha sido nombrado nuevo cónsul de Méjico en Cádiz don Eloy López Soria.

Se construirán 17 aviones

Se ha concedido a la Sociedad Construcciones Aeronáuticas de Cádiz la fabricación de 17 aviones, valorados en más de seis millones de pesetas, con destino a la Marina de guerra.

Una condecoración

En la Comandancia de Marina se ha recibido la gran cruz de la Orden del Mérito, concedida por el Gobierno chileno al director de la Academia Hispanoamericana de Cádiz, D. Pelayo Quintero.

La huelga en el astillero Echevarrieta

Los obreros del astillero Echevarrieta no entraron hoy tampoco al trabajo. En vista de ello es probable que la Gerencia decrete hoy el cierre de la factoría. Quedarán sin trabajo más de 1.600 hombres, originando con ello gravísimos daños a Cádiz.

La opinión general es que no hay fórmula de arreglo, a pesar de la intervención de las autoridades.

Perece arrastrado por una caballería

Córdoba, 5.—En la aldea de Ojuelos, en el sitio conocido por Cañada del Espino, fué encontrado el cadáver del vecino Juan Berral Pulgarín, de treinta y tres años, casado, obrero del campo.

Personado el Juzgado en el lugar del suceso, comprobó que la muerte de Juan era debida a que fué arrastrado por una caballería durante un largo trecho.

Los interventores del Estado en la Compañía de Andaluces

Málaga, 5.—Los interventores designados por el ministro de Fomento en la Compañía de Andaluces continuaron hoy sus trabajos de inspección, visitando las oficinas de la Empresa.

Los empleados y obreros de la Compañía siguen con profundo interés la actuación de esta Comisión.

Muerto a consecuencia de una paliza

En Villanueva de Tapia, Juan Gómez Benítez, de veintiséis años, abandonó a su amante, María Rama Lovati, de veinticuatro años.

Enterados de la infidelidad de Juan, el padre y los dos hermanos de María fueron a buscar a su casi cuñado y le propinaron una paliza tan definitiva, que el desgraciado Juan murió poco después.

Los agresores han sido detenidos por la Guardia civil.

Aparece asesinada una estanquera

Lucena, 5.—Ayer por la mañana apareció asesinada en su domicilio María Jesús Ruiz Gálvez, viuda, estanquera, que vivía sola en la calle de Cabrillana.

Se cree que el móvil del crimen ha sido el robo. El establecimiento no está en sitio céntrico, y la venta era pequeña.

Hasta ahora se desconoce a los autores del crimen.

El vapor «Lorca», a Rotterdam

Almería, 5.—Al atardecer ha zarpado con rumbo a Rotterdam el vapor inglés «Lorca».

A bordo van los cadáveres del capitán, del primer maquinista y del telegrafista que perecieron ahogados el domingo al zozobrar una lancha en el puerto.

Varios heridos en vuelco de automóvil

Huelva, 5.—En la carretera de Gibraleón volcó un «auto», guiado por José González Becerra, resultando éste y los ocupantes del coche, hermanas Carmen y Mercedes Gómez, con heridas de importancia.

El coche quedó destrozado.

LEVANTE

Lo que dice el presidente de la Diputación

Valencia, 5.—Regresó el presidente de la Diputación, manifestando que había resuelto el asunto relacionado con las carreteras, pudiendo darse por ultimado el empréstito de tres millones de pesetas, que se emplearán en convertir Portaceli en una ciudad sanitaria.

Respecto al conflicto creado a la Empresa de la plaza de toros por incumplimiento de los contratos de anteriores empresarios, se ha solucionado, prometiendo la Diputación dar una corrida por su cuenta a beneficio del hospital, en la que actuarán Cagancho, Gitanillo y Solórzano, encargándose la nueva Empresa de cumplir los contratos pendientes con Perete y Rebujina.

Se reanudan los embarques de naranja

Hoy se han reanudado los embarques de naranja, suspendidos hace quince días por acuerdo de los propios exportadores, con motivo de la excesiva alarma producida por la helada de la naranja. El puerto ha recobrado parte de su actividad acostumbrada, pues la mañana estuvo dedicada a preparar los embarques que se efectuarán esta tarde.

Gravemente herido al ser arrollado por un tranvía

Al intentar subir a un tranvía de la línea del Grao el obrero aserrador Miguel Hernán, cayó y le pasó una rueda por encima. Hubo necesidad de amputarle una pierna.

Reparto de raciones

San Martín de Valdeiglesias, 5.—Se han repartido entre las familias de obreros más de cien raciones de pan y arroz y otros artículos de primera necesidad.

Esta obra está mereciendo grandes elogios del vecindario, porque alivia muchos hogares que atraviesan profunda crisis por la falta de trabajo.

NIEVE EN BARCELONA.—Juegos infantiles
(Fot. Baguñá.)

La típica y tradicional romería de Pedroches, en Córdoba.—Los romeros camino de la incomparable sierra cordobesa.—Alrededores del lugar donde se celebra la romería.—Un grupo de romeros consumiendo el clásico «perol».
(Fot. Santos.)

Ministerio de Educación, Cultura y Deporte 2012

La vida deportiva en España y en el Extranjero

LA DISCIPLINA ANTE TODO

Oscar es baja en el Racing Club de Santander

Santander, 5.—La Junta directiva del Racing santanderino ha celebrado una reunión extraordi-

Oscar Rodríguez
(Dibujo de Aurelio)

naria para examinar el grave incidente ocurrido en Las Arenas entre el presidente de dicho Club y el jugador Oscar Rodríguez.

El acto de indisciplina realizado por dicho jugador fué duramente censurado por los miembros de la Directiva, y por unanimidad se acordó rescindir inmediatamente el contrato con Oscar Rodríguez.

FUTBOL

Revisión médica de los árbitros

Barcelona, 5.—La Federación Nacional ha comunicado a la Catalana los nombres de los doctores que han de proceder a una nueva revisión de árbitros. Son los señores D. Pedro Puig y Roig y D. Hermenegildo Arruga.

Se recordará que, a raíz de la revisión efectuada por el Instituto de Orientación Profesional, fueron declarados suspensos varios árbitros catalanes, algunos de los cuales apelaron a la Nacional, remitiendo informes contradictorios.

En el F. C. Barcelona no hay armonía

Barcelona, 5.—Se han hecho públicas las diferencias de criterio que existen entre el presidente del Barcelona y otros miembros de la Directiva.

Próximamente será convocada una junta general, en la que seguramente habrá algunas dimisiones.

La expectación por un encuentro

Vitoria, 5.—Existe gran interés debido a la actual puntuación por el resultado del partido que se jugará el domingo entre los equipos del Deportivo Alavés y la R. Sociedad de San Sebastián. Se ha organizado un servicio especial de trenes y de autobuses. La Junta del Deportivo Alavés anuncia que su equipo en dicho partido será: Beristain; Ciriaco, Quincoces; Fede, Antero, Urquiri; Marcos, Albéniz, Olivares, Quincoces II, Lecue.

CICLISMO

Una victoria de Cebrián Farré

Barcelona, 5.—Con gran éxito se ha celebrado en Valls la carrera ciclista, en la que tomaban parte varias primeras figuras regionales.

Se disputó la prueba sobre un circuito de 1.120 metros, que ha sido cubierto 75 veces.

Tomaron la salida 19 corredores.

Cuando faltaban diez vueltas, Cebrián Farré inició una escapada, aumentando la ventaja hasta llegar completamente destacado a la meta.

La clasificación fué la siguiente:

1, José Cebrián Farré, en 2 horas 30 minutos.

2, Vicente Albiñana, en 2 h. 31 minutos 27 s.

3, Vicente Cebrián, a media vuelta del anterior.

4, José Gascón, a un largo.

5, Francisco Gascón, a dos largos.

6, Claudio Senón.

7, José Figueras. Todos en igual tiempo.

Próxima prueba en Alicante

Alicante, 5.—La Sociedad deportiva local Unión Ciclo-Moto Club va a celebrar el aniversario de su fundación con una carrera de bicicletas, que anuncia para el día 1 de Marzo, cubriendo el circuito Alicante, Villafranqueza, San Vicente del Raspeig, Agost, Novelda, Aspe, Crevillente, Elche, Santa Pola y Alicante.

Para esta prueba cuenta ya la entidad organizadora con numerosos premios.

GARAJE PARA DOS COCHES, CON LUZ Y AGUA, SE ALQUILA EN SERRANO, 79. TELEFONO 55459

Los gastos de desplazamiento de los árbitros

A fin de limitar y normalizar en lo posible los gastos de desplazamiento de árbitros y proceder a la revisión de la tabla que rige en esta materia, y para que se puedan poner en vigor cuanto antes otras calculadas con arreglo al servicio actual de ferrocarriles y también, en el caso de que sea posible utilizarlos, atendiendo a los más rápidos medios de transporte que se emplean en la actualidad, la Federación Nacional ha comunicado a las regiones que precisa se le envíe un proyecto de cuadro de desplazamientos desde el lugar de su residencia a las demás ciudades españolas en que se celebren partidos de competición, teniendo muy especialmente en cuenta para las distancias cortas las líneas reguladoras de autobuses establecidas de que tengan conocimiento. Y en el caso de que sea posible utilizar este medio de comunicación, se servirán asimismo remitir los horarios, itinerarios y precios correspondientes.

Pintoresco combate de boxeo

Chicago, 5.—Anoche se celebró en esta ciudad un combate entre el dinamarqués Knute Hansen y el gigante portugués José Santa, a quien se da el nombre de «Carnera Portugués».

El combate, que fué a diez asaltos, ha sido anulado, debido a que Hansen fué derribado al suelo cuatro veces por su contrario y la última vez se pudo comprobar fácilmente que Santa no había tocado a su adversario.

La Comisión de boxeo ha ordenado que sean retenidas las bolsas de los boxeadores mientras se celebre un juicio ante la Asociación Nacional, al cual serán llamados a declarar Hansen y el portugués Santa.

ALPINISMO

Concursos del Club Alpino en el puerto de Navacerrada

El domingo próximo, día 8 de los corrientes, empezarán los concursos en esquíes organizados para la presente temporada por el Club Alpino Español, celebrándose una carrera en terreno llano, en la que podrán tomar parte esquiadores de todas categorías.

La salida se efectuará a las doce en punto de la mañana en el puerto de Navacerrada, kilómetro 21 de la carretera de Villalba a La Granja.

Las inscripciones podrán hacerse hasta las once y media de la mañana del mismo día en el local de este Club en el Hotel Victoria del puerto de Navacerrada.

La Comisión deportiva ruega a los señores participantes la mayor puntualidad.

El servicio de autocar de Madrid al chalet de El Ventorrillo saldrá el próximo domingo a las nueve de la mañana. Los billetes para el mismo pueden adquirirse en el domicilio social, Montera, 15 y 17, hasta el sábado a las ocho y media de la noche.

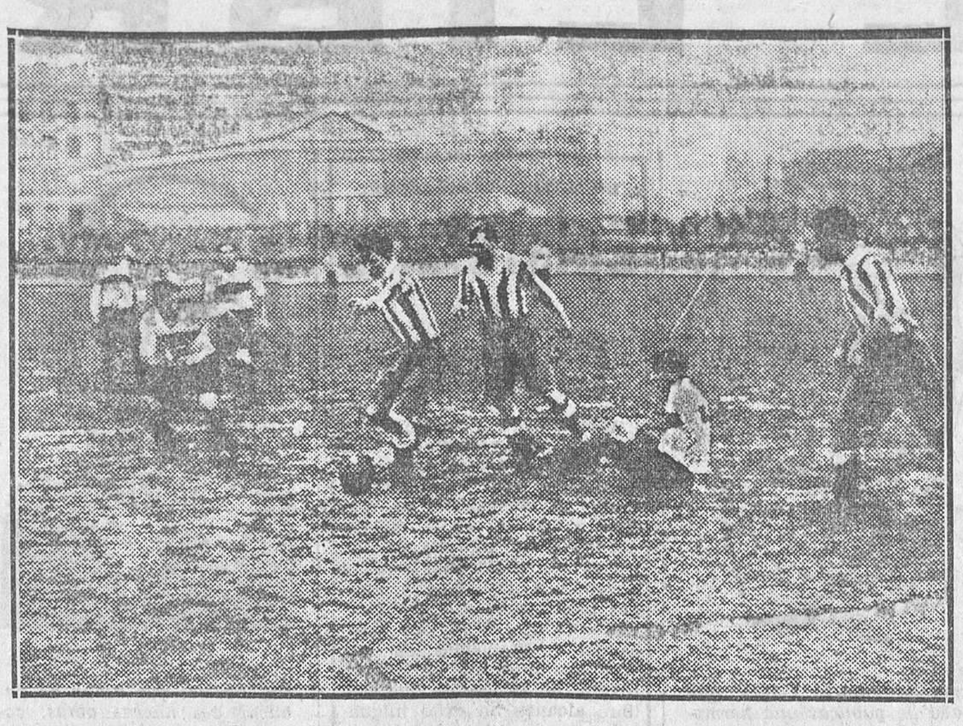

Un momento del partido jugado por el Club Gimnasia y Esgrima de la Plata contra un combinado Red Star-Club Français, en el que resultaron derrotados los argentinos por dos a cero *(Fot. Meurisse.)*

Ha dado comienzo el campeonato del Mundo de hockey sobre hielo

Krynica, 5.—Han empezado los partidos para el campeonato del Mundo de hockey sobre el hielo, en el que el equipo del Canadá, que detenta este campeonato, es gran favorito.

Los participantes están divididos en tres grupos: Primero, Canadá, Francia y Polonia; segundo, Hungría, Checoeslovaquia, Austria y Gran Bretaña; tercero, Suecia, Rumania y Estados Unidos.

Los primeros resultados registrados han sido los siguientes:

Canadá vence a Francia por 9 goales a 0. Austria vence a Gran Bretaña por 1 goal a 0.

Record mundial del salto con esquíes

Big Ginés, 5.—El norteamericano Engen, de Salt Lake City, ha efectuado con esquíes un salto de 79,90 metros, y con ello ha conseguido el record mundial.

ANTE EL CROSS NACIONAL

Los corredores guipuzcoanos, a Barcelona

San Sebastián, 5.—En el rápido de Barcelona marchó el equipo de corredores que representará a la Federación Atlética Guipuzcoana en el cross nacional que se disputará el domingo en la ciudad condal.

Integran el equipo guipuzcoano los ocho corredores siguientes: Ruiz, Coll, Cilleruelo, Cialceta, Iradi, Acebal, Isausti y Luescun.

Les acompaña el secretario de la Federación, Bengoechea. El sábado marchará el presidente, Berra.

Los Clubs madrileños en la próxima jornada de Liga

El Madrid F. C., a la ciudad condal

Hasta esta noche, que la Directiva del Club blanco celebrará junta, no se determinará de una manera categórica la composición que tendrán sus líneas en el encuentro que el domingo han de tener con el antiguo Club de Zamora, Club Deportivo Español.

Ayer, el once que tenía más probabilidades de ir era el siguiente: Zamora; Escobar, Quesada; León, Esparza, Peña; Lazcano, Morera, Gurruchaga, Cosme, Urretavizcaya.

Las variaciones que pudiera tener este equipo estriban principalmente en Escobal, que por estar haciendo unas oposiciones no se sabe si podrá desplazarse. En el caso de que no se pudiese contar con él pasaría Morera a formar pareja con Quesada, y Eugenio figuraría de interior derecha.

Los expedicionarios marcharán mañana en el rápido.

Noticias llegadas de la capital de Cataluña anuncian que el conjunto que el Español piensa presentar el domingo contra el Madrid en el campo de la carretera de Sarriá estará integrado seguramente por Aznar; Saprisa, Moliné; Traval, Solé, Pausas; Prat, Besolí, Edelmiro, Tena II, Juvé.

También se da como probable que en el campo del Español se jueguen dos partidos de Liga. El primero comenzaría a las dos menos cuarto, entre el Europa y el Racing de Santander, y el segundo, a las tres y media, entre el Español y el Madrid.

El Athlétic Club tendrá un rival en el que faltarán algunos titulares

El próximo encuentro del Athlétic Club será contra el Oviedo. El equipo local, después de su derrota de Zaragoza, parece que hará algunas reformas. No es segura la alineación de Cuesta, Ordóñez y Del Coso. Pudiera ocurrir que Cabezo substituyera a Arater.

El Oviedo presentará seguramente un equipo bastante endeble, toda vez que, desde luego, faltará Gallart, por encontrarse en Barcelona sometido a tratamiento por tener lesionada una rodilla. Tampoco podrá jugar Alamo, que está afectado de gripe.

El Racing Club actuará en la Fuente del Berro

El domingo seguramente habrá un buen partido de tercera división, que estará a cargo del Celta de Vigo y el Racing Club de Vallecas.

Este encuentro se jugará a las once de la mañana en el campo que el Club Deportivo Nacional tiene en la Fuente del Berro.

De alineaciones nada se puede anticipar todavía. El Racing Club formará su once después de un entrenamiento que tendrán hoy viernes. Desde luego, parece que Bru incluirá a dos o tres amateurs, que pudieran ser Quesada—el que batió por primera vez a Zamora actuando con el Madrid F. C.—y Méndez.

El Club Deportivo Nacional, a Valladolid

Esta semana le tocará al Club Deportivo Nacional desplazarse a Valladolid para jugar con el equipo titular.

Hasta hoy no se conocerá el equipo que irá; pero no variará mucho del siguiente:

Gerardo; Moris, Serrano; Sánchez, Iturraspe, Mirallo; Moriones, Cela, Vicedo, Calleja, Montalbán.

Camel el mejor cigarrillo, véndese en estancos

Canga-Argüelles substituirá a Escartín y Simón a I. Fernández

Por encontrarse enfermo con la enfermedad de actualidad el buen árbitro madrileño Escartín, no puede juzgar el encuentro Unión de Irún-Arenas de Guecho. Para substituirle ha sido designado el también juez madrileño Canga-Argüelles.

Isaac Fernández, que iba a tener a su cargo el partido entre el Club Deportivo Nacional y el Valladolid, tampoco podrá hacerlo por estar también enfermo. El substituto será el santanderino Simón.

EL TIEMPO EN LA SIERRA

Las estaciones meteorológicas de Peñalara comunican su parte telefónico anunciando que en la vecina Sierra hay 7 grados bajo cero de temperatura en Navacerrada, mucho viento y que ha empezado a nevar, aunque no con fuerza

En el próximo mes de Marzo se cerrará la temporada de concursos internacionales de Europa con los del programa de Peñalara, que se celebrarán en el Guadarrama, de acuerdo con el Patronato Nacional del Turismo, y para cuyas pruebas tiene ya la Sociedad organizadora importantes premios.

Tilden, profesional

Nueva York, 5.—El nuevo profesional declarado del tennis Tilden ha recibido una oferta para una jira de dos meses por Australia, durante la cual jugará seis matchs contra tres de los mejores jugadores australianos y tomará parte en un torneo abierto. Por este «trabajo» Tilden percibirá la suma de 50.000 dólares.

Partidos de las categorías inferiores para el domingo

El domingo están anunciados los siguientes partidos de las categorías inferiores:

Cafeto-Deportiva Ferroviaria, en el campo del Cafeto.

Carabanchel-Aranjuez, en el campo del Leganés, a las tres y media.

Arenas-Alcántara, en el campo de la Deportiva Ferroviaria, a las once.

Deportivo Club-Deportivo España, en Campo Criptana, a las tres y media.

Sur-Latina, en el campo del Cafeto, a las nueve.

Congosto-Mahou, en el campo del Alamillo, a las once.

Ventas-Guindalera, en el campo del Ventas, a las once.

Campeonato amateur de fútbol

Terminado el plazo concedido por la Federación Centro para la inscripción de Sociedades a la eliminatoria regional del campeonato copa amateur de España, han solicitado participar en dichas eliminatorias las siguientes 26 Sociedades:

Deportivo Mahou, Arenas Sporting, A. D. Ferroviaria, A. D. Oviedo, R. S. D. Aranjuez, C. D. Manchego, Patria Balompié, C. D. Mercantil, C. D. Madroño, A. D. Tranviaria, Congosto F. C., Unión Sporting Club, Sporting Vallecano, Sporting F. C., S. Internacional, Alemanes, Helvetia, Racing Club, C. D. Nacional, Athlétic Club, S. C. D. Gráfica, Tarragona F. C., Imperio F. C., R. U. D. Bancaria, Guindalera Deportiva, S. R. El Cafeto.

La necesidad de organizar el campeonato a eliminatorias dobles, con el fin de facilitar partidos en el campo de las dos Sociedades contendientes, ha hecho preciso se utilice el día 19 de Marzo, festividad de San José.

Por tanto, este campeonato se jugará los días 8, 15 y 22 del corriente, y 1, 8, 15 19, 22 y 29 de Marzo, puesto que antes del día 31 ha de darse a la Federación Nacional el nombre del Club que, representando a la región, participará en el campeonato de España.

SIGUEN LAS FUGAS

Otro jugador de fútbol que desaparece

Barcelona, 5.—Se ha registrado en Barcelona un nuevo caso de fuga, aun cuando el fugado en esta ocasión no es un as, ni mucho menos. Se trata de Homet, que figuraba en las filas del Júpiter.

Hace quince días jugó en Valencia con el Levante, y después del partido pidió permiso a los directivos para trasladarse a Alicante con el fin de saludar a sus padres. Dicho permiso le fué concedido; pero con la condición de que el domingo estuviera dispuesto para poder jugar. Mas no sólo pasó aquel domingo, sino este último, por lo que la Directiva del Club hizo gestiones para averiguar su paradero, sin conseguir sus propósitos. El presidente del Club ha manifestado a los periodistas que de no presentarse el sábado próximo pondrá el hecho en conocimiento de la Federación.

EL CICLISMO EN ACCION

El corredor Cañardó participará en la Vuelta a Italia

Barcelona, 5.—En contra de todo lo dicho, ha llegado un delegado de la «Gazeta dello Sport»,

Mariano Cañardó
(Dibujo de Palacios)

que ha traído un contrato provisional para Cañardó con las condiciones exigidas por éste para su excursión a Italia.

Cañardó ha firmado el contrato, en tanto llega el definitivo, que quizá no espere el corredor navarro, ya que el firmado guarda todas las garantías que él desea.

CAMPBELL, RECORDMAN MUNDIAL

A cuatrocientos kilómetros por hora en automóvil

Daytona Beach (Florida), 5.—El corredor inglés capitán Malcolm Campbell ha superado la marca mundial de velocidad en automóvil, conduciendo su auto «Blue Bird».

Los funcionarios de la Asociación Automovilística Norteamericana, que han homologado la prueba, han facilitado la información oficial de las velocidades registradas durante las dos vueltas de que constaba la tentativa y de la velocidad media obtenida.

Velocidad de la carrera en dirección Sur, 246,575 millas por hora.

Velocidad de la carrera en dirección Norte, 245,733 millas por hora.

Velocidad media, 246,154 millas por hora.

Esta última cifra quedó, por lo tanto, homologada como la nueva marca mundial de velocidad en automóvil.

LA OLIMPIADA DE LOS ANGELES

Para el remo habrá un estadio acuático

Los eventos de remo en los Juegos de la décima Olimpiada, que se celebrará en Los Angeles del 30 de Julio al 14 de Agosto de 1932, se desarrollarán en un estadio acuático, construído especialmente en Long Beach, cerca de aquella ciudad.

Junto al estadio está la bahía de Alamitos (Alamitos Bay), en donde hay excelentes canales para las prácticas de entrenamiento. Un tranvía recorre el estadio en toda su longitud, haciendo posible el traslado de los espectadores a los distintos puntos del canal.

En las orillas del mismo hay suficiente espacio para dar cabida a 100.000 espectadores, y en el sitio asignado como meta pueden acomodarse 10.000 personas más. Cuando el estadio para las competencias de remo esté totalmente terminado, con corredores, asientos, divisiones, etc., será ideal para el objeto a que se destinará.

El Comité organizador proveerá una amplia sala para acomodar las embarcaciones que sean traídas a Los Angeles para los Juegos olímpicos, así como regaderas, vestidores y salas de descanso para los atletas.

Los planes detallados para hacer las instalaciones necesarias en el estadio acuático están siendo terminados por el Comité organizador con la cooperación y consejos de M. Rico Fioroni, presidente, y de M Gastón Mullegg, secretario honorario de la Fédération Internationales des Sociétés d'Aviron.

El estadio para las competencias de remo está a menos de cuarenta y cinco minutos de camino del Estadio Olímpico, en Los Angeles, y es accesible por los trenes eléctricos suburbanos y por varios bulevares. Oficiales olímpicos que han visto el estadio, declaran que está idealmente arreglado para los diferentes eventos de remo en el programa olímpico.

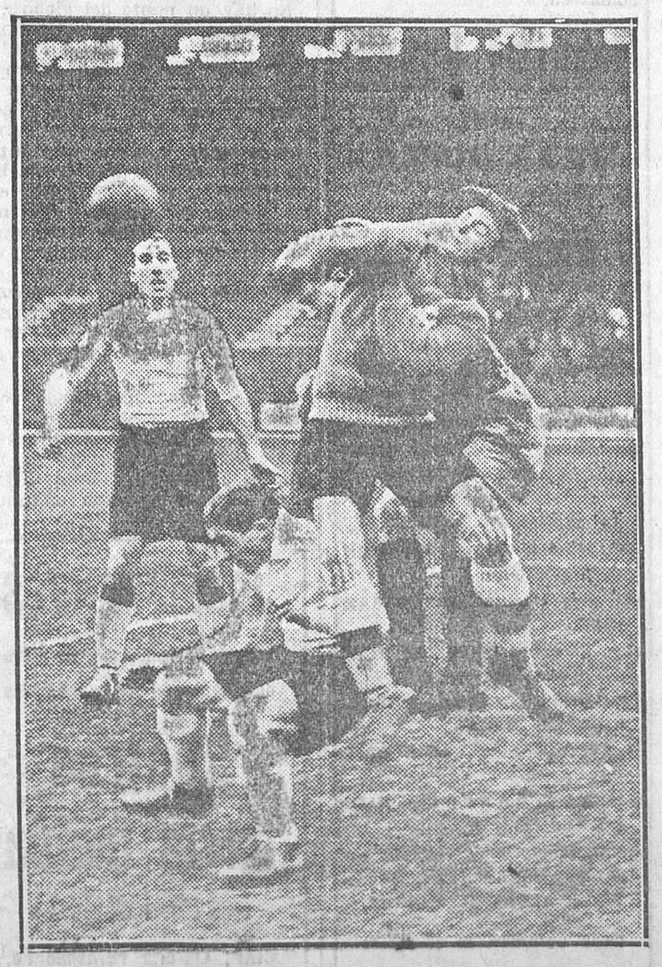

Una jugada del encuentro Stade Français contra Racing Club de Francia *(Fot. Meurisse.)*

Salida de los participantes del campeonato francés escolar a través del campo *(Fot. Meurisse.)*

Ministerio de Educación, Cultura y Deporte 2012

EL LIBRO

CARNET LITERARIO

De las obras de Quevedo al teatro de D'Annunzio

Luis Araquistain va a publicar una novela

Las obras completas de Quevedo

Está muy próxima a aparecer la edición completa de las obras de Quevedo, ordenadas y anotadas por Luis Astrana Marín.

Como es sabido, la edición más autorizada de Quevedo es la que hizo D. Aureliano Fernández-Guerra en la colección Rivadeneyra, el siglo pasado, en dos tomos. Por disgusto con el editor dejó sin publicar un tercer volumen, cuya edición fué encargada a otro escritor. Posteriormente han aparecido otras ediciones; pero siempre incompletas o defectuosas.

La riquísima documentación que Fernández-Guerra poseía sobre Quevedo pasó a un sobrino político suyo, D. Luis Valdés, que se la facilitó a Astrana Marín, poseedor también de valiosos documentos acerca de la vida y la obra del gran escritor.

Astrana Marín ha invertido en la preparación de esta edición más de diez años de trabajo. Ha tenido que hacer, primero, una nueva clasificación, distinta de las ediciones anteriores. Después ha eliminado lo apócrifo, ha depurado lo genuino, ha dado entrada a una gran parte inédita. Ha tendido, en fin, a presentar un texto fijo y definitivo de la obra total de Quevedo.

El volumen comprende dos partes: una para las obras en prosa y otra para las en verso. La parte de prosa comprende: Obras festivas, El buscón, Obras políticas, Obras satíricas, Fantasías morales, Obras crítico-literarias, Obras filosóficas, Obras ascéticas, Traducciones en prosa, Epitafios, Escritos varios, Advertencias y elogios en libros ajenos, Censuras y aprobaciones, Apuntes particulares y observaciones a toda clase de autores, Epistolario. La parte de verso comprende: Poesías amorosas, satíricas, burlescas, Jácaras, Romances, Poesías encomiásticas, Poesías morales, sagradas, fúnebres, varias, Teatro y Traducciones.

En esta edición íntegra de Quevedo se dan a la estampa más de doscientas producciones inéditas del gran satírico. La edición de Astrana señalará una jornada de importancia excepcional en la vida literaria española.

Mauricio Baccarisse

Butacones del Ateneo, pasillos de la Universidad, aula en Mahón, primero—pinos y sol—, y en Avila, más tarde—frío y silencio—. Vida callada, modesta y fervorosa. De vez en cuando, versos en alguna revista. De tarde en tarde, un libro. Su rostro—un poco el rostro clásico del seminarista, pálido, gafas doradas, mirada entre infantil y triste—se asomaba escasamente a los grandes escaparates de la vanidad. El año anterior publicó un volumen de versos: «Mitos». Lo envió al concurso que la Academia Española anuncia anualmente para la concesión del Fastenrath. El premio no fué para este gran poeta...

Hace unos días, un amigo suyo y mío me dió la noticia de su gravedad:

—Está en Villa Luz. Muy enfermo. Y él lo sabe. Está muy afectado. Si vas a verle no le hables nada de su padre, porque él no sabe que ha muerto...

El padre había muerto hace muy pocas semanas. Y el hijo ignoraba esta desgracia; murió ignorándola...

Baccarisse era un finísimo poeta. De una gran pureza, de una gran sinceridad. Pasó por la vida con un andar silencioso. Una mañana fría y clara de Febrero se nos ha marchado para siempre, por la puerta de un cuarto blanco de sanatorio.

El próximo libro de Luis Araquistain

Araquistain ha publicado hace muy poco una nueva edición de su «Revolución mexicana». Otro admirable libro político suyo—«El ocaso de un régimen»—va ya por el doce millar...

—¿Y de libros nuevos?—pregunto al gran escritor de «El peligro yanqui».

—Tengo uno en preparación. Pero no será de ese tipo de ensayo político que yo venía haciendo últimamente. Ahora se trata de una novela...

—¿Con título ya?

—Sí. Se llamará «Un milagro de amor en Lourdes»...

Centenario a la vista

Gran centenario el que se acerca a la vida literaria. ¿Sólo a la vida literaria? No. Esa fecha conmemorativa está enlazada poderosamente con el ritmo total de la vida. Es una de esas fechas que son como faros en la historia humana. Se trata del centenario de la imprenta.

Van a cumplirse en 1940 cinco siglos de la invención de la imprenta. Cinco siglos de la fecha en que Juan Gutenberg dió al Mundo el invento que había de ser impulsor magnífico de la cultura. Para aquella fecha faltan aún varios años. Sin embargo, en Alemania, en atención a la importancia excepcional de este centenario, se está preparando ya su conmemoración.

El profesor Kleukens, de Darmstadt, se ha dirigido al presidente de la República alemana y a los Gobiernos de otras naciones para que contribuyan a levantar un monumento-edificio en honor de Gutenberg. El propósito de aquel profesor es que se abra un concurso internacional de arquitectos. El proyecto premiado se realizaría con la cooperación de todas las naciones civilizadas. Y el monumento se erigiría en Maguncia, cuna del gran inventor...

La publicación del teatro de Gabriel D'Annunzio

Se inició hace muy poco en España la edición del teatro completo de D'Annunzio, en volúmenes traducidos y prologados por Ricardo Baeza. La colección comprenderá diez volúmenes. El primero, publicado hace unos meses, comprendía «Sueño de una mañana de primavera» y «La ciudad muerta». El segundo, que aparece en estos días, contiene «Sueño de un atardecer de otoño» y «La Gioconda». Y los restantes volúmenes comprenderán las obras siguientes:

III.—«Francesca de Rimini».
IV.—«La hija de Yorio».—«La antorcha bajo el almud».
V.—«Más que el amor».
VI.—«La nave».
VII.—«Fedra».
VIII.—«El martirio de San Sebastián».
IX.—«La Pisanela».
X.—«La gloria».—«El hierro».

JOSE MONTERO ALONSO

Asociación del Mejor Libro del Mes

Fallo de Diciembre de 1930

Reunido el Comité de esta Asociación para dictaminar sobre los libros aparecidos en el mes de Diciembre de 1930, acordó señalar como el mejor libro del mes «Pueblo», por «Azorín».

Y como recomendados, los siguientes:

Francisco Camba, «Machicha Monroy».

Armando Palacio Valdés, que acaba de publicar una hermosa novela de costumbres campesinas: «Sinfonía pastoral»
(Dibujo de Palacios)

R. Cansinos Assens, «El amor en el Cantar de los cantares».

Benjamín Carrión, «Mapa de América».

C. Fernández de Cuenca, «Historia anecdótica del cinema».

Idem íd., «Panorama del cinema en Rusia».

R. Gómez de la Serna, «Azorín».

Heliófilo, «Charlas al sol» (tercera serie).

G. Martínez Sierra, «Feminismo, feminidad».

Juan Millá y Giménez, «Sobre la génesis del «Quijote».

Margarita Nelken, «Los escritores españoles».

Andrés Nin, «Las dictaduras de nuestro tiempo».

Ortega y Gasset, «Misión de la Universidad».

P. de Répide, «La Rusia de ahora».

Antoniorrobles, «Ocho cuentos de niñas y muñecas».

Jaime Torras Bodat, «Destierro».

Alfonso Ungría, «Grandeza y servidumbre de la Prensa».

F. Vázquez Maldonado, «Pareceres».

S. T. Aksakov, «Recuerdos de la vida de estudiante».

Nathan Asch, «22 de Agosto».

H. Dubreuil, «Mi vida de obrero en los Estados Unidos».

Eça de Queiroz, «La capital».

«Epistolario de Eloísa y Abelardo.»

E. Franburg, «La callejuela de Moscou».

G. Fink, «Tengo hambre».

E. Glaeser, «Paz».

N. V. Gogol, «El capote y la nariz».

I. Ilf y G. Petrof, «12 sillas».

Ferenc Imrey, «Sangre y nieve».

Lamartine, «Las confidencias» (dos volúmenes).

La hora española

POR

Antonio de Hoyos y Vinent

Hay algo de equívoco e inquietador en este libro. En sus páginas aparecen acontecimientos y personajes: el rey ambiguo y errabundo, el **Demonio del Mediodía**, el príncipe violento y triste como un gran duque ruso de los que precedieron a la Revolución, la reina loca de amor, en un contraste estrafalario con los fondos magníficos, áridos y calcinados—Arévalo, Simancas, Tordesillas, Madrigal de las Altas Torres.

Y Hoyos y Vinent nos habla de ello sin gestos severos, sin empaques de pedagogo; unas veces con frívola despreocupación. Según Goethe, la misión del artista consiste en la renovación interpretativa de los motivos.

CINCO PESETAS

C. I. A. P. Librería Fernando Fe, Puerta del Sol, 15, Madrid

UN LIBRO SENSACIONAL

Epistolario DEL Dictador

Auténtico, con autenticidad de autógrafo, y sincero, con la sinceridad de quien «se entrega» a la confidencia con el amigo y compañero, es este libro revelador, en el que se agrupa buen número de las cartas que el dictador español dirigiera a generales y amigos particulares exponiendo su pensamiento sobre los más candentes problemas en que tuvo que intervenir Primo de Rivera. No es dudoso que este libro alcance un éxito inigualado, por la actualidad que le presta el hecho de que todavía estén vivos aquellos problemas y también la mayoría de las personas a quienes el dictador se dirigiera o enjuiciaba, y además por el tono confidencial de la mayor parte de los aspectos que se abordan, que da a sus páginas el sabor de «fruta prohibida».

Otros libros interesantes:

Aguilera y Arjona.—AL SERVICIO DE LA CONCIENCIA CIUDADANA. 5 pesetas.
Aragonés, F.—PRONTUARIO JURIDICO HISPANOMARROQUI. 5 pesetas.
Armiñán, L. y J. M.—FRANCIA, EL DICTADOR Y EL MORO. 5 pesetas.
EPISTOLARIO DEL DICTADOR. 8 pesetas.
Aza, V.—FEMINISMO Y SEXO. 4 pesetas.
Barcia Goyanes, J. J.—LA VIDA, EL SEXO Y LA HERENCIA. 8 pesetas.
Benítez de Lugo, F.—LOS PROBLEMAS DEL CAMBIO. 4 pesetas.
Benito, José, L. de—LA DOCTRINA ESPAÑOLA DE LA QUIEBRA. 5 pesetas.
Blanco, O.—LA DICTADURA Y LOS PROCESOS MILITARES. 5 pesetas.
Bugallo, J.—LA HIGIENE SEXUAL EN LAS ESCUELAS. 2,50 pesetas.
Burgos y Mazo, M.—AL SERVICIO DE LA DOCTRINA CONSTITUCIONAL. 5 pesetas.

COMPAÑIA IBERO-AMERICANA DE PUBLICACIONES, Librería Fernando Fe, Puerta del Sol, 15

M. Maeterlinck, «La vida de las abejas».

H. de Man, «El placer de trabajar».

F. Muller-Lyer, «La familia».

Clara Stinnes, «En «auto» a través de los continentes».

El Sr. «Azorín», cuyo libro fué objeto de la elección de sus compañeros de Jurado, hizo constar su voto a favor del libro de don Ramón Gómez de la Serna, «Azorín».

«Azorín», Ramón Pérez de Ayala, José María Salaverría, Enrique Díez-Canedo, Pedro Sáinz Rodríguez, Ricardo Baeza.

*

Se advierte a los asociados que recibirán el Boletín de este mes con cierto retraso, cuya duración dependerá de lo que dure la huelga, hace días iniciada, de los obreros tipógrafos de esta capital.

Se recuerda a los asociados de Barcelona, Zaragoza, San Sebastián, La Coruña, Cartagena, Cuenca y Jerez de la Frontera que pueden recoger los libros en la librería de la localidad que en el Boletín se designa.

El mejor libro del mes será facturado a los asociados con el 40 por 100 de descuento, y el recomendado que pueden elegir en su lugar, con un 30 por 100. Además de este volumen mensual con el descuento indicado, los asociados tendrán derecho a un 15 por 100 en todos los libros que figuren en nuestros Boletines (dentro de los que comprenda el plazo de su subscripción), y a un 10 por 100 en todos los demás libros y en aquellos que, figurando en nuestros Boletines, no están incluídos dentro de los que comprenda al plazo de su subscripción. Se advierte que en los libros «Los escritores españoles», por Margarita Nelken; «Azorín», por Ramón Gómez de la Serna, y «En «auto» a través de los continentes», por Clara Stinnes, no se podrá hacer más que un descuento del 25 por 100. De los descuentos del 10 por 100 antes mencionados se exceptúan los libros de texto, libros puramente técnicos, revistas, periódicos, publicaciones periódicas y por entregas, diccionarios, etc.

Para tener derecho a estas ventajas por el sólo pago de una cuota anual de 5 pesetas, dirigirse a la librería de Fernando Fe, Puerta del Sol, 15, Madrid, o a la secretaría de la Asociación del Mejor Libro del Mes, Ayala, 13, Madrid. Para más detalles y prospectos, dirigirse a la secretaría.

Pío Baroja, que acaba de publicar dos nuevas obras, como suyas interesantísimas: «Los confidentes audaces» y «La venta de Mirambel»
(Dibujo de Palacios)

Enrique Jardiel Poncela, cuyo último libro está siendo discutidísimo
(Dibujo de Palacios)

¿Quién es Gandhi?

Lea la magnífica biografía de esta figura extraordinaria actual en

Mahatma Gandhi

por

JUAN GUIXE

que publica

El Libro del Pueblo

Otros volúmenes de esta interesantísima colección:

«El Sol», ENRIQUE GASTARDI.
«El asesinato del general Prim», JUAN LOPEZ NUÑEZ.
«El teatro, espectáculo literario», FELIPE SASSONE.
«Julio Romero de Torres», JOSE MONTERO ALONSO.
«El kaiser», WALTHER VON RATHENAU.
«El cura Merino», DIEGO SAN JOSE.
«Los derechos del niño», FERNANDO SAINZ.
«Clasicismo y Romanticismo», RICARDO BAEZA.
«Los estudiantes», LUIS SANTULLANO.
«Mahatma Gandhi», JUAN GUIXE.
«Conquistadores y virreyes españoles en América», CAYETANO ALCAZAR MOLINA.

Cada volumen 50 céntimos

I. A. P. Librería Fernando Fe, Puerta del Sol, 15

LA INDIA REBELDE

"A través del país que Gandhi despertó"

Adelardo Fernández Arias acaba de publicar un nuevo libro, resultado y reflejo de sus andanzas recientes por la India. Adelardo es un hombre digno de la mayor atención. Cuando quiere, seduce y atrae; cuando el interlocutor no le es agradable, despierta en quien habla con él el instinto de asesinarle.

Nos conocimos hace muchos años en el teatro Real. Teníamos nuestras butacas muy próximas. Los dos jóvenes, los dos impulsivos, los dos pendencieros. El choque estuvo a punto de producirse. La impertinencia del uno y del otro debió llevarnos a un duelo y nos condujo a una fraternal e inquebrantable amistad, que ni el tiempo ha roto ni la ausencia entibiado.

Cuando los famosos artículos que, publicados en «Heraldo de Madrid»», hicieron popular la figura de «El Duende de la Colegiata», mi afecto vigilante veía como final de tales aventuras un cataclismo, en el que habían de acabar la fama y acaso la existencia de aquel

Adelardo Fernández Arias, el célebre «Duende de la Colegiata» en otros tiempos

simpático muchacho, a quien ya la vida había tirado zarpazos de los que hieren a un tiempo el cuerpo y el alma.

Un escándalo formidable en la plaza de toros de Madrid y un duelo que bordeó la tragedia me dieron la razón. En una tarde de sol y alegría, 14.000 personas, parte de la multitud que le ensalzó y aplaudió, se pusieron de acuerdo contra él; la plaza entera parecía tener un solo corazón lleno de odios y rencores para el que hasta aquel momento fué ídolo a quien acariciaban las auras de la popularidad y de la gloria. Allí murió «El Duende»; pero Adelardo, no. Comprendió que había necesidad de variar de ambiente, y él, que lleva dentro un trotatierras, hizo sus maletas y desapareció. ¿Dónde fué? Al Mundo. Cualquier país era bueno para el que había de poner su planta sobre todos.

No hay un punto del globo que sus ojos no hayan escudriñado.

Ha vivido con más intensidad que nadie; ha tenido hambre y hartura; cubrió sus carnes con el jubón bordado del prócer y con la capa raída del hampón. Derrochó millones y sintió los latigazos de la miseria. Todo lo ha hecho, todo lo ha vivido, y por eso sus libros, sus cuentos y sus narraciones son siempre interesantes. Una gran imaginación y un gran talento al servicio de un aventurero tienen que cristalizar, sin remedio, en obra emocionante, de las que atraen y seducen a los públicos, de las que arrastran a las multitudes.

La actualidad que puede conmover al Mundo en estos momentos está en la India, y Adelardo Fernández Arias atravesó la India en revolución contra Inglaterra, como atravesaría el infierno sublevado contra Luzbel si encontrase medio de locomoción para llegar hasta allí.

Periodista antes que nada, su último libro, «A través del país que Gandhi despertó», es una labor de corresponsal consciente de su deber y que conoce el oficio a la perfección. Ni penalidades, ni rigores del clima, ni riesgos, ni amenazas, ni atentados le hacen desviar de su camino. Prosigue la ruta que se ha trazado. Habla con los jefes de la revolución, conferencia con el virrey, interroga a cuantos pueden proyectar un rayo de luz sobre las cuartillas, asiste a Congresos y mítines revolucionarios, y sale de la India cuando ya el riesgo para su vida es inminente, cuando ya la Policía inglesa le acosa; pero su reportaje está hecho; el periódico de América que le envió ha logrado el triunfo de la información, y él compone este magnífico libro, en el que se viven las horas de angustia por que pasan los indios y se ve claro el drama que se ha planteado al imperio británico con esa revolución sin armas de la desobediencia civil.

Este libro, como los demás del autor, como sus reportajes e informaciones periodísticas, están pletóricos de interés y de emoción, porque en ellos Adelardo Fernández Arias deja siempre pedazos de sus nervios, túrdigas de su piel y gotas de su sangre.

Es un gran periodista y ha hecho un gran libro.

MANUEL DE CASTRO TIEDRA

Pida a LIBRERIA BELTRAN, Príncipe, 16, MADRID. tel. 12010, el libro que usted necesita.

"Las mujeres de la literatura"

Por Luis de Oteyza

Segunda edición de un libro que ha alcanzado fácilmente el máximo de popularidad entre todos los géneros de público, entre toda clase de lectores. Maestro de la paradoja, humorista de extraordinaria facilidad, periodista verdaderamente extraordinario y excepcional, novelista, viajero incansable, es Luis de Oteyza una de las más altas encarnaciones de espíritu español, proteico y aventurero, sonriente y generoso.

Nadie como Oteyza ha logrado encerrar y resumir en tan corto espacio tantas observaciones y tantos discretos comentarios. Estas cualidades de hábil presentación y certero poder de resumen, se destacan extraordinariamente en este gran libro que se llama «Las mujeres de la literatura». En él viven una segunda y más popular vida los grandes personajes femeninos de la gran literatura universal.

Helena, Dulcinea, Manón Lescaut, Lysistrata, Celestina, Sulamita, Scheherazada, Medea, Doña Inés, Electra, Pepita Jiménez, Caperucita Roja, Penélope, Ana Karenine, Doña Perfecta, Atala, Carmen, Fabiola, Fedra. Todas, la anciana y la niña, la gozadora y la pudorosa, la clásica y la contemporánea, la sentimental y la egoísta, la feminista y la femenina, la combatiente y la soñadora. Un mundo entero y evocado con gran amplitud de concepto y certero poder psicológico.

LO QUE SE LEE

El servicio de la Biblioteca Nacional

Durante el año último de 1930 pasaron por la Biblioteca Nacional 204.894 lectores, que consultaron 214.658 volúmenes, de los cuales correspondieron 93.821 a Bellas Letras, 62.679 a Ciencias y Artes, 13.020 a Enciclopedias y Periódicos, 9.267 a Jurisprudencia, 8.365 a Historia, 3.718 a Teología y 300 a Música. El contingente mayor lo dan las obras en español, 185.641; en francés fueron leídas 2.408; en latín, 1.403;

A través del país que Gandhi despertó

POR

ADELARDO FERNANDEZ ARIAS

La libertad de Gandhi y la de los otros jefes políticos del movimiento de la India, con todas sus consecuencias, que muy próximamente van a exteriorizarse, se explican y compendian en este libro amenísimo, obra de máxima actualidad, cuya técnica narrativa y novelesca permite el desfile interesante de tipos, costumbres y psicologías del pueblo indostánico

SIETE PESETAS

C. I. A. P. Librería Fernando Fe, Puerta del Sol, 15

JOSE FRANCES

acaba de publicar un libro de narraciones admirables

Rostros en la niebla

CINCO PESETAS

CIAP. Librería Fernando Fe, Puerta del Sol, 15. Madrid

Ministerio de Educación, Cultura y Deporte 2012

inglés, 444; en italiano, 345; en alemán, 241; en árabe, 49; en hebreo, 29, y en griego clásico, 10.

El aumento extraordinario de lectores en la Biblioteca Nacional, sobre todo durante los últimos meses, se debe no sólo a la circunstancia de hallarse cerradas o sólo entreabiertas otras bibliotecas (Ateneo, Centro de Estudios Históricos, Facultades universitarias y Museo Pedagógico), sino al aumento de horas de lectura y a la implantación de algunas reformas, entre ellas la de los pedidos hechos con anticipación, que tanto aceleran el servicio, puesto que el lector que deposita en el buzón instalado al efecto sus papeletas, tiene la seguridad de obtener en la sesión siguiente, en el acto y sin esperar, las obras que desea. Las peticiones previas facilitarán por otra parte la agobiadora labor que pesa sobre los empleados de la Biblioteca Nacional, más que diezmados ahora por la gripe, y ahorran molestias al lector. Durante los dos meses que lleva establecido el sistema del buzón, pasan de 5.000 las papeletas depositadas en él, y es de esperar que, en beneficio de todos, aumente de día en día el número de los estudiosos que utilicen este servicio.

Van muy adelantados los trabajos para abrir al público la nueva sección popular, que comenzará a funcionar en el plazo más breve posible. En ella se reunirán las obras de consulta más frecuente, y traerá grandes ventajas, no sólo a los lectores aficionados y a los estudiantes, sino también a los investigadores que asiduamente concurren a la Biblioteca Nacional, porque éstos disfrutarán entonces de mayores facilidades para sus trabajos.

SUCESOS

Los ladrones.—La Guardia civil del puesto del Puente de Toledo detuvo a Pedro García Piñeiro, que presta servicio como jornalero en una finca propiedad de don Miguel Gómez Ortega, establecida en la ribera del Manzanares.

Pedro se confesó autor de varios robos de gallinas perpetrados en dicha finca.

El número de gallinas robadas asciende a un centenar.

—Julia Torres Rodríguez, de dieciocho años, con domicilio en la posada de Cádiz, denuncia que en el paseo del Prado le timaron 450 pesetas por el procedimiento del «sobre».

—Alfredo Luengo Sertalde, encargado de un establecimiento de fotografía situado en el pasaje de Mateu, denuncia que violentando uno de los escaparates le han robado dos máquinas fotográficas.

—El súbdito alemán Roberto Schultz, con domicilio en la calle de Martínez Campos, número 49, ha denunciado que del «auto» de su propiedad, que se hallaba parado en la calle de Alberto Aguilera, le substrajeron dos maletas, la documentación del coche y ropas y efectos por valor de 3.000 pesetas.

—En la calle de Vallehermoso, número 37, domicilio de Mariano de la Calle Surjo, penetraron ladrones, y previa fractura de la puerta se llevaron alhajas y objetos que no valora.

—Los agentes de la primera Brigada han detenido a Pablo Sánchez García, «el Corneta», de treinta años de edad, con domicilio en la calle de Buenavista, número 11 (Puente de Vallecas), como autor de un robo cometido en una relojería de la calle de Fuencarral, número 118.

«El Corneta» negó que fuese él el autor del robo; pero efectuado en su domicilio un registro se encontraron papeletas del Monte con objetos de los robados.

Pasó al Juzgado de guardia.

Las víctimas del trabajo.—En las obras del teatro Real tuvo la desgracia de caer desde gran altura a la sala de música el obrero Bartolomé Natural López, de diecinueve años, domiciliado en la calle de Alfonso XII, número 15, y se causó lesiones de carácter grave.

Accidente desgraciado.—Cuando intentaba poner en marcha en el Puente de Segovia la camioneta número 13.362, explotó el carburador, ocasionando quemaduras de pronóstico reservado a Julián Rey López, de veintiocho años de edad, con domicilio en la cuesta de las Pirámides, número 3.

La firma de ayer

Instrucción pública.—Modificando los capítulos V y XVI del Estatuto del Magisterio primario y varios artículos.

Concediendo el plazo de un año a los autores, traductores, refundidores y editores para que puedan inscribir sus obras en el Registro de la Propiedad Intelectual.

Declarando definitivamente incorporadas al ministerio de Instrucción pública todas las fundaciones del marqués de Vega Inclán.

Admitiendo la dimisión del cargo de rector de la Universidad de Zaragoza a D. Antonio Gregorio Rocasolano.

Jubilando al jefe de Administración de segunda D. Tiburcio Catalán y nombrando para esta vacante a D. Carlos Fernández Casariego, jefe de tercera, y para la vacante de éste, a D. Trinidad Vallenebro.

Concediendo condecoraciones de la Orden de Alfonso XIII a varios señores

EL FINGIDO CAPITAN DE LA GUARDIA CIVIL

Detalles pintorescos de la vida del audaz estafador

José María declara ante el juez instructor

El juez de guardia el miércoles, D. Dimas Camarero, puso ayer al detenido a disposición del decanato, y éste, en turno de reparto, lo envió al Juzgado del Centro, que se hizo cargo del detenido.

El fingido capitán compareció ante el magistrado Sr. Relloll, que a pesar de las horas transcurridas, aun no había cambiado de ropa, y prestó declaración extensa sobre diversos extremos, que la reserva de las diligencias judiciales nos impide saber.

Sin embargo, parece que el detenido hizo manifestaciones respecto de su origen, afirmando que pertenecía a una buena familia. Había sido estudiante de Derecho, y cansado de los libros hizo unas oposiciones a la Tabacalera, que no ganó.

Hizo también un relato de su vida como delincuente; en sus comienzos parece que fué «rata de hotel», profesión que abandonó porque encontró que existían muchos peligros.

Marchó a San Sebastián hace años, donde ejerció falsamente la carrera de Medicina, logrando adquirir buena clientela. Entre esta clientela declaró el detenido que había una señora que se enamoró de él y con la que sostuvo relaciones, obteniendo por favor especial de su novia la suma de 30.000 pesetas, con las cuales desapareció.

Con este dinero Marín se dedicó a viajar por diversos países. Al poco tiempo regresó a Madrid.

Hace cosa de dos meses comenzó a planear el golpe que, de haberlo llevado a cabo, le hubiese reportado la bonita suma de 60.000 duros.

Sobre la adquisición del uniforme manifestó que le había costado 500 pesetas, y dijo que con objeto de no infundir sospechas, una vez en posesión de la prenda la exhibió por todos los sitios donde pudieran verle guardias, policías y agentes de Seguridad, al objeto de ir familiarizándose y que le conocieran.

No fueron pocas las visitas que hizo a la Guardia civil del retén que hay en la Audiencia y en el Juzgado de guardia.

Un capitán poco amable con los tenientes

De la visita que siente más haber realizado es la que hizo al cuartel de la Batalla del Salado, en donde hay que registrar el curioso incidente de que cuando fué la primera vez y entró en el cuarto de banderas, se encontró a varios oficiales, que al ver entrar a un jefe se levantaron.

El saludó a los oficiales amablemente, pero sin reparar en la circunstancia de que, por tratarse de un jefe, ellos permanecían en pie, mientras él se sentó.

Así, como reclutas, estuvieron los oficiales media hora larga que duró su visita, discutiendo cuestiones profesionales y fumando cigarros.

Parece que a los oficiales les llamó la atención la conducta de su jefe, y sospecharon algo. Esta sospecha halló confirmación en determinadas confidencias que parece se recibieron a raíz de la visita que el detenido hizo al jefe del puesto de la Guardia Civil de Aranjuez, que, como ya saben nuestros lectores por nuestra información de ayer, resultó gran amigo del verdadero capitán Peralta, cuyo nombre usaba el estafador.

El optimismo del estafador

Los periodistas hablaron con un camarero de los que llevan comida a los presos detenidos en el Juzgado de guardia, que refirió escenas pintorescas de la permanencia de José Marín Rodríguez.

Desde luego dijo que el procesado estuvo toda la mañana de ayer muy alegre, satisfecho y tranquilo, y que hasta hacía bromas de su situación.

Parece que alguien le dijo que podría quedar en libertad bajo fianza de 3.000 pesetas, y el fingido capitán, dándose un golpe en la frente, exclamó:

—¡Caramba! ¡Si con el sueldo de tres meses, contando el aumento, voy a tener para pagar!...

Parece que también dijo que poco era lo que podían hacerle, puesto que no había cometido ningún delito, sino simplemente lo había intentado, y que sus antiguos conocimientos de estudiante de Derecho querían recordarle que esto no estaba penado con más de tres meses de arresto.

El procesado se lamenta asimismo de que se le haya hecho llegar a la cárcel vestido de uniforme, cosa que ocurrió a las cuatro de la tarde, hora en que lo dispuso el juez del Centro.

José Marín Rodríguez, que, disfrazado de capitán de la Guardia civil, se proponía apoderarse de los fondos de un pagador de la Compañía del ferrocarril M. Z. A. *(Fot. Alfonso.)*

Un registro en los domicilios de José Marín

Un teniente de la Guardia civil del 14.º tercio, con dos parejas, practicó ayer un minucioso registro en uno de los domicilios del estafador José Marín, calle de Larra, 5, primero, centro izquierda.

El registro no dió resultado práctico alguno.

En un armario de luna se encontraron siete u ocho trajes de buena calidad y mucha ropa interior; pero ningún documento interesante.

Igualmente ocurrió en la calle del Porvenir, número 10, cuarto arrendado por el estafador a nombre de Francisco Danielo, sin resultado también.

Ambos cuartos quedaron cerrados y sellados.

El detalle que estropeó la combinación del «golpe»

El día 3, José Marín se presentó, a las once de la noche, en el cuartel de la calle de la Batalla del Salado y preguntó por la pareja que había de custodiar al pagador y los fondos de la Compañía de M. Z. A.

Un sargento hizo comparecer a la pareja.

José Marín les dijo que tenían que realizar un servicio secreto de vigilancia cerca del pagador, interesándoles el más estricto cuidado en la vigilancia del mismo.

Esto lo hizo para que la pareja de custodia le conociese.

Les entregó un oficio dirigido, según dijo, al gobernador civil de Sevilla, con la orden expresa de entregarlo en propia mano.

Alguna palabra dicha por el fingido capitán hizo sospechar a uno de los guardias, y receloso de la autenticidad del supuesto jefe, se lo expuso a sus superiores.

La sospecha se convirtió en realidad al encontrar en los pasillos del cuartel un oficio escrito a mano y con un sello del escudo de España en seco, tan mal redactado, que era imposible que lo hubiera hecho un capitán del Cuerpo.

Entonces se organizó el servicio que dió como resultado la detención de José Marín en Alcázar de San Juan.

PONTEVEDRA, pazos aldeanos viejos monasterios, típicos pueblos marineros

GACETA DE TRIBUNALES

¿Humorista o delincuente?

Unas palabras y unas actitudes, dando apariencias y contornos de figura delictiva a un hecho casi inocente, han determinado un contundente vapuleo descargado sobre el flamante Código penal gubernativo.

Dos hermanos, uno, tartamudo, que sufría las bromas del otro. El de habla normal abre un bar en la plaza de Santa Cruz, y el tartamudo pretende un puesto en la dependencia. Pero su hermano no accede, echándole en cara su defecto físico.

Un buen día, el tartamudo se presenta en el bar mostrando un contrato de trabajo y conminando a su hermano para que lo firme, argumentando para convencerle con una pequeña demostración bélica: la exhibición de un pistolón. El hermano se alarma; no sabe si el acento fraterno de las bromas ha cedido al fiero rugido trágico, y se consterna y demanda el auxilio de la autoridad. Presencia de los agentes, atestado y... sumario por amenazas de muerte. En la mañana de ayer, juicio oral. El fiscal pide para el procesado la pena de diecisiete años. El fiscal tartamudea tanto o más que el acusado al solicitar tan terrible sanción para un inofensivo bromista. Los magistrados están aterrados. Y el defensor, Sr. Barriobero, arremete contra un Código que condena las amenazas de muerte con tal sanción.

Claro está que hay dos problemas. Uno, que el procesado no amenazó «de veras» de muerte a su hermano. Pero las apariencias dan contorno de figura delictiva a su humorismo, y he ahí cómo aparece con el máximo relieve la monstruosidad de la pena para un hecho inocuo. El otro problema surge cuando el delito de amenazas de muerte está perfectamente delineado, y es entonces cuando cabrá preguntar y resolver si la pena establecida es o no proporcionada.

Pero, en fin, para el procesado la severidad de la sanción le habrá de favorecer, porque los jueces, en la duda de si se trata de un bromista o de un delincuente, se decidirán por reír, porque si se ponen serios habrían de condenar al humorista casi a cadena perpetua. Y es mucha sanción para un chistoso, aunque cultive el astracán.

A. D.

COMICOS Y AUTORES

«La perulera», en Toledo

Después de dos días de descanso en Madrid, tras una lucidísima actuación en importantes teatros, iniciada en el Poliorama, de Barcelona, los excelentísimos primeros actores García León y Perales y su compañía continuaron anoche su magnífica temporada, realizada sin interrupción desde Septiembre, con el estreno en Toledo de «La perulera».

Al estreno de «La perulera» asistieron anoche sus autores, Muñoz Seca y Pérez Fernández, que tenían deseos de conocer la primorosa interpretación que Perales, García León, Socorrito González, Irene Caba Alba y los demás elementos de la notable compañía dan a la aplaudida comedia.

El éxito de ésta y de sus intérpretes ha sido en Toledo definitivo.

García León y Perales darán cuatro funciones en la imperial ciudad; pasarán desde allí a Alcázar, y después a Córdoba, Sevilla y otras capitales de Andalucía.

Los contratos de tan notables comediantes, comenzados en Septiembre último, no terminan, por ahora, hasta bien entrado Junio.

FUERON ELEGIDOS AYER

Los alcaldes de los Carabancheles

El del Alto

Con la expectación que se esperaba, ya que desde mucho antes de la hora anunciada el pueblo estaba estacionado ante la Casa Consistorial, anoche, a las siete y media, en segunda convocatoria se reunió el Pleno del Ayuntamiento, integrado por los tenientes de alcalde Sres. Rodríguez, Azorín, Zaragoza, Esquerdo, Melo, Clares, Gaitán, González, Segovia, Cabrera, Franco, Alvaro y Claudio, para proceder a la elección de nuevo alcalde.

Ocupa la presidencia D. Joaquín Bosch, que por real orden venía rigiendo los destinos del pueblo. Este invade el salón al declarar se abierta la sesión pública.

El Sr. Bosch dice que pide perdón por si en algún acto de su gestión cometió error, afirmando que no tiene queja de sus compañeros, y que si alguna medida violenta adoptara en alguna ocasión, fué hija de la inconsciencia.

Resulta elegido alcalde D. Antonio Rodríguez Sacristán por siete votos. El segundo teniente de alcalde, D. Ramón Azorín, obtuvo seis votos y a la sesión asistieron los 13 concejales que componen la Corporación.

Hay voces por parte del pueblo y se desaloja al fin el salón, haciéndose en la calle animados comentarios por los vecinos.

Entre tanto el nuevo alcalde, que ya ha ocupado el cargo otras etapas, se ofreció a todos y pidió cooperación para sacar a Carabanchel Alto de la difícil situación que en la actualidad atraviesa.

El del Bajo

En este Ayuntamiento presidió la sesión el primer teniente de alcalde en funciones de alcalde interino D. Julián de Frutos, asistiendo los Sres. Casaurranz, Blanco, Gutiérrez, Lamela, Mascaraque, López, Sánchez, Mayor, Salcedo, Salvadores, Alonso, Castán, Feito, Pastrana, Martín, Pando, Tegera, Huete y Campos; el interventor, Sr. Guerrero, y el secretario, Sr. Alonso.

La votación del alcalde da el siguiente resultado: D. Argemino Blanco, 13 votos, seis papeletas en blanco y una a favor de D. Luis Feito. Queda proclamado alcalde el Sr. Blanco, y como éste deja vacante la segunda tenencia de alcaldía, se procede a su elección, que recae en D. Salvador Tegera Castán por 13 votos y siete papeletas en blanco.

Hay un largo debate, y después de suspenderse la sesión unos minutos, vuelven a reunirse para elegir los suplentes de los tres tenientes de alcalde, resultando elegidos por este orden: D. José Díaz Pastrana, D. Anastasio Gutiérrez y D. Francisco Sánchez.

El Ayuntamiento del Bajo acuerda el pago de diversas obras ejecutadas

A las seis de la tarde el primer teniente de alcalde, D. Julián de Frutos Arránz, en funciones de alcalde interino, y teniendo a ambos lados a los señores Casaurranz y Blanco, compañeros de la Permanente, declara abierta la sesión ordinaria de la semana. Hay algunos vecinos.

Después de aprobar el acta de la sesión anterior, se autoriza a D. Saturnino Campos para que ejecute las obras que solicita; comunicar a D. José López que se atenga al concurso o subasta que ha de anunciarse respecto al depósito de inmundicias y aprovechamiento de las mismas; dejar sobre la mesa el concierto por derechos de despojos; que los médicos de la Beneficencia y un funcionario municipal ejecuten, como de costumbre, los trabajos de quintas, y pago de varias cuentas.

Pagar 29.762,44 pesetas por pavimentación en el camino viejo de Leganés, y 33.224,01 por instalación de tubería en varias calles para abastecimiento de aguas.

También se acuerda el pago de otras facturas y dejar pendientes algunas hasta tanto sean revisadas por el teniente de alcalde delegado de cada servicio.

El Sr. Casaurranz, en ruegos y preguntas, formula algunas peticiones de escaso interés, y no habiendo otros asuntos el alcalde interino levanta la sesión, después de adjudicar unas obras de arreglo de aceras y dejar sobre la mesa la reforma de la plaza de la Constitución y calles contiguas.

DESPUES DE UN SUCESO

Es detenido el agresor de un guardia civil

En la calle de Albuquerque los guardias de Policía urbana números 412 y 663 detuvieron a un individuo llamado Leto Gómez Sánchez, de veintiséis años de edad, con domicilio en la calle del Arroyo, número 28, de Tetuán de las Victorias, que iba perseguido de cerca por Celedonio de la Blanca Sanz y Antonio Rubio Cela, portero e inquilino, respectivamente, de la casa número 58 de la calle del Cardenal Cisneros.

La persecución la motivaba porque el tal Leto Gómez había intentado penetrar en el domicilio de Antonio Rubio, y como éste se opusiera, le amenazó con un cuchillo.

Cuando se instruían diligencias en la Comisaría del distrito de Chamberí se presentó el capitán de la Guardia civil de la línea de Chamartín de la Rosa, que manifestó que el tal Leto, individuo de pésimos antecedentes, procesado por violación, estaba reclamado por un juez militar por haber inferido heridas graves al guardia de dicho puesto Lorenzo García Herrero, que hace pocos días se presentó en su domicilio para detenerle, suceso del que ya dimos cuenta en tiempo oportuno.

El detenido manifestó que si había querido entrar en el domicilio de Antonio Rubio era porque sabía que la trapera que recogía los residuos en la casa—la misma con la que él cometió el delito de que se le acusa—iba por la mañana y tenía el propósito de sorprenderla y agredirla.

El Leto Gómez Sánchez quedó preso a disposición del juez militar instructor del sumario por agresión al guardia civ...

AVISO A LOS ESTANQUEROS

Un nuevo timo del sobre

Barcelona, 5.—Se ha tenido noticia del intento de un nuevo timo, que por su originalidad merece ser divulgado para advertencia de estanqueros.

Esta mañana se presentó en el estanco que regenta D. Fructuoso Francés, en la calle de Urgel, un sujeto que llevaba un periódico plegado en una mano y un sobre en la otra. Entregó el sobre al estanquero y le encargó que colocase en su interior 45 sellos de peseta. Hecha la operación, el parroquiano humedeció con la lengua la parte engomada, y con objeto de asegurar mejor la pegadura, metió el sobre entre los dobleces del periódico, le dió unos golpecitos con el puño y volvió a sacar el sobre, rogando al estanquero que lo franquease.

Al llegar el momento de pagar el importe de la compra de sellos y del franqueo, el parroquiano advirtió que no llevaba encima dinero bastante. Rogó entonces al estanquero que se quedase con el sobre mientras él iba al despacho, sito en lugar inmediato, a buscar dinero.

Don Fructuoso Francés, sospechó que el parroquiano se la quería jugar y le detuvo. En efecto, el sobre que contenía los 45 sellos de peseta estaba entre los dobleces del periódico, y el otro no contenía más que recortes de periódico.

Al detenido le fueron ocupados otros dos sobres más, cuidadosamente preparados para repetir el timo, que por haber fracasado en su debut bien puede considerarse como el timo malogrado, para que nadie lo confunda con el verdadero timo del sobre.

La Junta de la Ciudad Universitaria

Ayer volvió a reunirse la Junta de la Ciudad Universitaria.

El arquitecto director dió cuenta del estado actual de las obras, en las que se hallan ocupados 1.500 obreros, añadiendo que, próximos a comenzarse los trabajos de pavimentación y construcción del nuevo edificio de la Junta y oficinas, es seguro que en breve plazo alcance a 3.000 el número de obreros que trabajen en la Ciudad Universitaria.

La Junta analizó el informe relativo al emplazamiento de la nueva Escuela Nacional de Sanidad en la zona médica de la Universidad. Esta escuela ha de servir para la formación de los médicos que hayan de entrar al servicio de la Sanidad civil. El edificio se construirá bajo la inspiración y auxilios del ministerio de la Gobernación, para lo cual este departamento ministerial tiene consignadas 200.000 pesetas anuales, pero el presupuesto total de construcción asciende a dos millones de pesetas.

A petición de la Facultad de Filosofía y Letras se acordó que el curso de verano para extranjeros que celebra todos los años, se desarrolle en el actual en la «Fundación Del Amo».

La Junta tomó el acuerdo de señalar el emplazamiento de la Residencia para estudiantes que Chile va a construir en la zona correspondiente de la urbe escolar.

CACERES, con su evocadora plaza de Santa María, admiración de propios y extraños.

UNA BRONCA

A Eugenio le dan una paliza

Ayer se hallaban en una taberna establecida al final de la calle de Méndez Alvaro Eugenio Cifuentes Lorente, de veintiocho años, domiciliado en la calle de Los Requenas, núm. 50 (Puente de Vallecas); Braulio Pérez Esteban, de veintinueve, que vive en el paseo de las Delicias, número 128; Miguel González González, de veinticinco, que habita en Santa Ana, núm. 4; Antonio Gil Alvarez, de veintinueve, con domicilio en Pablo Iglesias, número 17, y José Olmedo Valentín, de treinta y cinco, domiciliado en Los Requena, núm. 53.

Al parecer, todos ellos habían bebido con exceso, riñeron y salieron desafiados a la calle, donde se pegaron.

Eugenio se separó del grupo, y a la entrada del «Metro» esperó la llegada de sus contertulios, y cuando llegaron, con una navaja se abalanzó sobre el grupo.

Los agredidos repelieron la agresión, dando a Eugenio una soberana paliza. Conducido éste a la Casa de socorro del Puente de Vallecas se le apreciaron cuatro heridas contusas en la cara y numerosas contusiones y erosiones en todo el cuerpo. Fué trasladado al Hospital de la Princesa.

También resultaron levemente lesionados Braulio y Miguel.

Gravemente herido al arrollarle un automóvil

En la carretera de Carabanchel Alto a Aravaca ocurrió ayer, a las ocho de la mañana, un grave suceso.

A dicha hora iba conduciendo un toro el garrotero Juan Bermejo García, de cuarenta años, natural de Colmenar de la Sierra (Guadalajara), casado y residente en una casita próxima al Campamento.

A poco de cruzar el paso a nivel de la línea férrea Madrid-Villa del Prado, y al aproximarse un automóvil al sitio por donde transitaba Juan, el animal hizo un extraño, dando margen a que el conductor del vehículo alcanzara al obrero, que quedó exánime en el suelo.

El conductor del automóvil, que se dirigía a cazar a una finca sita en la provincia de Toledo, y que resultó ser el duque de Francadilla, hijo del duque del Infantado, con toda prisa recogió a Juan colocándolo en el vehículo, encaminándose a la Casa de Socorro de Carabancel Bajo.

En este centro los médicos señores Lejarraga, Ruiz Heras y Urquiola, auxiliados por los practicantes Ropero y Alonso, hicieron una detenida cura al atropellado, apreciándole una contusión erosiva con hematoma en la región parietal izquierda; otra, de la mima naturaleza, en la región superciliar del mismo lado; erosiones en la mano izquierda, conmoción visceral y probable fractura de la base del cráneo. Su estado, gravísimo, hasta el extremo de que hubo que esperar unas horas para poder trasladarlo al Hospital general, donde quedó encamado.

El autor del accidente se presentó ante el Juzgado de Carabanchel Bajo, donde prestó declaración ante el juez Sr. Ordaz.

El mejor cigarrillo

Camel

Ministerio de Educación, Cultura y Deporte 2012

EL QUE SE COMIA LAS UÑAS, por Rivero Gil

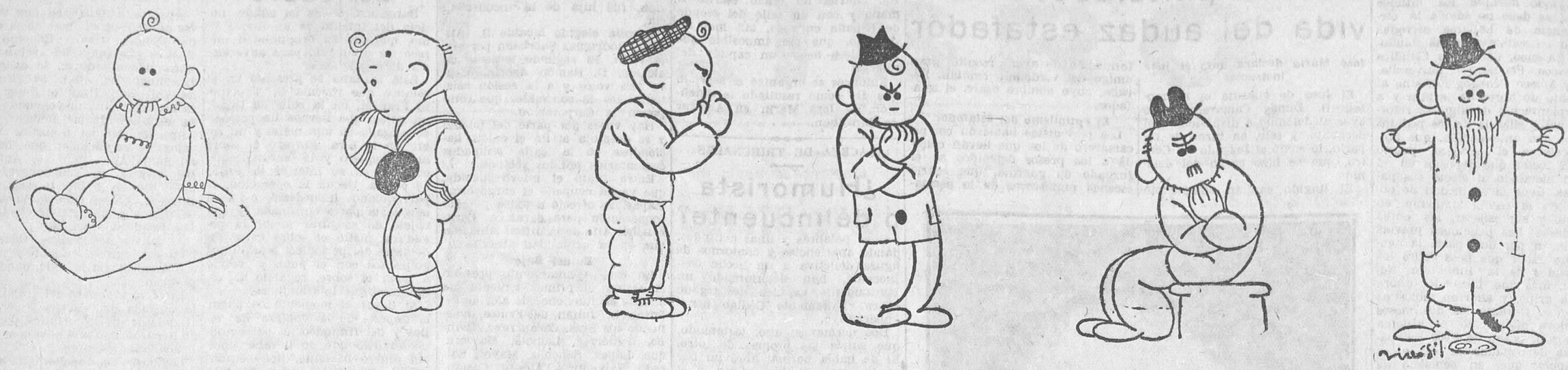

De enseñanza

Asociación General de Maestros

Nos ruegan la publicación de la siguiente nota:

«La Asociación General de Maestros, domiciliada en la Casa del Pueblo, en su Junta directiva celebrada el pasado domingo, después de analizar las últimas resoluciones adoptadas por el ministerio de Instrucción pública, acordó:

Estimar como una burla sangrienta para el Magisterio el ridículo aumento asignado en sus haberes, bien demostrativo de la preterición injusta de que constantemente se le hace víctima por parte del ministerio; denunciar una vez más la forma irregular y arbitraria con que vienen concediéndose determinados nombramientos del Magisterio, arbitrariedad que ha culminado en el escandaloso nombramiento de maestro de sección para el grupo Pardo Bazán, de Madrid.

Y no queriendo esta Asociación protestar ante las autoridades del ministerio de Instrucción pública, ya que no puede inspirar confianza alguna quienes cometen, autorizan o consienten dichas arbitrariedades, acude a la Prensa para denunciar estos casos ante la conciencia del país.—2 de Febrero de 1931.»

Turno de consortes y asimilados

El ministerio ha remitido un gran número de expedientes a informe de la Asociación Nacional.

Los expedientes se refieren a la adjudicación de determinadas escuelas por el turno llamado de consortes y asimilados.

La Comisión permanente dirigió con fecha 16 del pasado una carta circular a los vocales de provincias consultándoles el criterio que debe seguirse en los informes de dichos expedientes.

Aunque la Asociación, en la Asamblea celebrada, acordó protestar del nuevo y extraño procedimiento de provisión, nos consta que algunos vocales han expresado su opinión en el sentido de que la Directiva emita informe favorable, mientras que la mayoría aconseja sea denegatorio.

No dudamos en afirmar que la Directiva, lógicamente pensando, emitirá desfavorable informe, por lo menos en la generalidad de los expedientes; pero no se olvide que el artículo 93 de las modificaciones al Estatuto general del Magisterio, en el párrafo segundo, dice que «la resolución del ministerio será del todo libre, aprobando o denegando la petición y apreciando discrecionalmente los informes».

Ya veremos lo que sucede. Desde luego, esta cuestión promete dar juego.

Asociación de Maestros de Jaén

La Comisión permanente de la Asociación provincial de Jaén ha tomado los acuerdos siguientes:

Que tan pronto como las circunstancias lo permitan, se organicen actos públicos en la capital y pueblos de importancia, buscando el apoyo de la opinión para lograr nuestra reivindicación económica y acercar al pueblo a su escuela.

Que se proponga a la general la necesidad de solicitar que la jubilación forzosa se verifique a los setenta años, como disponía la legislación anterior.

Solicitar por medio de la Prensa ahora, y cuando cesen las circunstancias actuales, directamente, que se permita a los consortes la petición condicional de destinos.

«Escuelas de España»

Hemos recibido el cuaderno uno, correspondiente al año actual, de la interesante revista pedagógica que con tanto éxito vienen publicando los maestros D. Pablo de A. Cobos, D. David Bayón y D. Norberto Hernanz.

He aquí el sumario:

«El problema», Teodoro Causí.—«Las escuelas de barriada», Alejandro Manzanares.—«Una visita a las escuelas de Bilbao», Pablo de A. Cobos.—«En memoria de García Rivero», Alejandro Manzanares.—«La escuela francesa. Escuelas españolas», David Bayón.—«La escuela rural de asistencia mixta», M. Domínguez.—Notas y libros.

Patronatos de los grupos escolares de Madrid

La «Gaceta» publica lo siguiente:

«Terminadas las prácticas de los aspirantes a las vacantes de las escuelas graduadas de niños Cervantes y Príncipe de Asturias, incluídos en el primer grupo del llamamiento de este Patronato, fecha 30 de Diciembre último, los señores maestros y maestras aspirantes a las vacantes del grupo escolar Cervantes y los señores maestros que han solicitado las del grupo Príncipe de Asturias, incluídos en el segundo grupo de dicho llamamiento, más D. Saturnino de Diego y Escudero, maestro de San Martín de Valdeiglesias (Madrid), incluído en el tercer grupo del Príncipe de Asturias, que ha justificado haber enviado la Memoria dentro del plazo legal, y D. Manuel J. Romero, maestro de Santos de Maimona, que dice haber remitido la Memoria, extremo que deberá justificar, se presentarán provistos de hoja de servicios, debidamente justificada, el lunes 16 del actual mes, a las nueve de la mañana, en el grupo escolar que han solicitado o que elijan, si son aspirantes a los dos, para comenzar las dos semanas de prácticas a que se refiere la convocatoria.

Madrid, 2 de Febrero de 1931.—El presidente del Patronato, *Rogerio Sánchez.*

Aprobado por la Dirección general de Primera enseñanza, concediendo el oportuno permiso para que los dichos maestros puedan venir a Madrid a realizar la labor en los citados grupos escolares, dejando atendida la enseñanza en sus respectivas escuelas.»

Jubilaciones

Se concede, por haber cumplido la edad reglamentaria, a doña Cecilia García Ortega, maestra regente de la escuela graduada de San Sebastián (Guipúzcoa); a D. Claudio Costa Asíns, maestro de Coral de Rubio (Albacete); a D. Francisco Vicente Ballesteros, maestro de Villasbuenas (Salamanca); a doña Octaviana Filomena Moruno Pulido, maestra de Corte de Peleas (Badajoz), y a doña Rosario Martínez García, maestra de Tarifa (Cádiz).

Por contar con más de cuarenta años de servicios, a doña Esperanza Ruiz Cuevas, maestra de Valdepeñas de la Sierra (Guadalajara).

Los líricos

Soledad

Cuando puros azahares
eran nieve en los naranjos,
viniste para ofrecerme
un amoroso remanso.

Cuando formaron su alfombra
con hojas secas los álamos,
viniste para brindarme
la ambrosía de tus labios.

Al brotar las rosas nuevas
en mis rosales amados,
viniste para ofrendarme
el perfume de tus manos...

Pero al llegar el invierno,
cuando los copos helados
cubren en vez de azahares
las ramas de los naranjos;

cuando ya no tienen hojas
ni aun por alfombra los álamos
y el cierzo agita con furia
sus esqueléticos brazos;

cuando los rosales mueren
con pétalos de cansancio
que el viento hace semejantes
a mariposas de raso,

yo he quedado otra vez solo
en el jardín funerario,
sin saber si ha sido cierto
o fué un sueño haberte amado.

Y en la fronda, un miserere
entonan todos los pájaros.

FEDERICO GARCIA IZQUIERDO

Comentarios de un médico

Fervor

El doctor Barrio de Medina ha realizado la buena obra de publicar varios artículos pidiendo una mayor atención colectiva para el problema de la anormalidad infantil.

Cuestión vasta, rica en horizontes complejos, pródiga en dificultades. Amenaza constante de ser incomprendido para los acólitos del culto.

Como punto de partida, invariable, justificador de la agudización del interés, debe tomarse un hecho: aumento incesante del número de niños anormales. ¿Por mayor sagacidad diagnóstica?

¿Por acrecentamiento real?

Ambas cosas a la vez.

Los aspectos más de relieve en una posible campaña futura de divulgación de necesidades y catequesis de voluntades, serían:

a) Profilaxis a base de protección eficaz de embarazadas y parturientas.

b) Fundación de un Centro de observación y diagnóstico. Finalidad básica: determinar el establecimiento a que debe ser enviado cada enfermo.

c) Creación de escuelas especiales destinadas al tratamiento médico-pedagógico de los niños anormales susceptibles de alivio.

d) Organización de colonias agrícolas para incurables no inválidos.

e) Asilos para incurables inválidos.

Anejo indispensable: Dispensarios de adoctrinamiento para familias. A semejanza del servicio que con tanto éxito funciona en la Escuela Nacional de Anormales.

Complemento indispensable: acción protectora de los reeducados susceptibles de ganarse parcialmente la vida.

La tarea es dura, difícil, ingrata. Basta pensar que hasta hace seis años, en que se fundó la Escuela Central de Anormales, el Estado español no contaba con ninguna institución dedicada autónomamente a la solución de este problema.

DOCTOR CESAR JUARROS

Notas militares

El sorteo de inscriptos marítimos

El próximo día 18 se reunirá en el ministerio de Marina la Junta Superior de la Armada para celebrar el sorteo que previene el artículo 53 de la vigente ley de Reclutamiento y Reemplazo de la marinería de la Armada.

La tarjeta de identidad a las clases de segunda categoría

Se ha concedido a las clases de segunda categoría el uso de la tarjeta militar de identidad.

Por el Depósito Geográfico e Histórico del Ejército se procederá a la tirada de 30.000 ejemplares de dichas tarjetas, siendo el precio, cada una, de cinco céntimos de peseta.

MOVIMIENTO OBRERO

Peluqueros-barberos del barrio de Lavapiés

La Asociación de Obreros Peluqueros-barberos de Madrid y sus limítrofes convoca a un acto público que tendrá lugar hoy viernes en el Centro Obrero de la calle de Valencia, 5, de esta barriada, y en el que se dará cuenta del nuevo contrato de trabajo que emperó a regir el día 1 del corriente. El acto empezará a las nueve y media de la noche, y en él intervendrán, por la Federación Nacional de la Industria, Manuel Lobo; por la Sección, su secretario, Angel Sebastián, y como presidente de la Sección Madrid, el camarada Rafael Mira Molina hará el resumen y presidirá el acto.

Aserradores, Afiladores, Tupistas y Labradores

Esta Sociedad celebrará junta general ordinaria (continuación de las anteriores) hoy viernes, a las siete de la tarde, en el salón grande del domicilio social, Piamonte, 2 (Casa del Pueblo), para tratar el siguiente orden del día:

Ruegos, preguntas y proposiciones de sus asociados.

Terminado este orden del día, la asamblea se constituirá en junta extraordinaria con el siguiente orden del día:

Tratar del contrato de trabajo. Ver si conviene a la Sociedad el secretario-contador diario.

ASOCIACION UNIVERSITARIA FEMENINA

El Jurado calificador para la adjudicación de los premios de Ciencias y Letras, que el vizconde de Eza otorgó a la Asociación Universitaria Femenina, compuesto por los señores D. Gregorio Marañón, D. Cristóbal de Castro, D. Odón de Buen, la señorita Clara Campoamor y el vizconde de Eza, como presidente, ha emitido su fallo.

De acuerdo con éste, han resultado premiados en la sección de Ciencias el trabajo «Unos cuantos casos psicológicos», presentado con el lema «A la alegría por el dolor», del que abierta la plica correspondiente resultó ser autora la señora doña Matilde Huici de San Martín.

El premio de Letras fué concedido al trabajo «Estudio teórico y objetivo de la pena de muerte», que llevaba por lema «Lombrosso», y del que resultó ser autora la señorita Hildegart Rodríguez.

En vista de la importancia y calidad de algunos de los numerosos trabajos presentados, el vizconde de Eza, ampliando su generoso rasgo, otorgó en el acto dos accésits de 300 pesetas cada uno, que el Jurado concedió a los trabajos que desarrollaban los temas «Resumen histórico de las artes plásticas españolas» y «Nación y Estado», de los que resultaron ser autoras, respectivamente, la señorita Pilar Velasco Aranaz y la señorita María Palancar.

Los trabajos no premiados pueden recogerse en el local de la Asociación, Pi y Margall, 18, primero, de seis a ocho de la noche.

GRIPE asma, bronquitis crónicas, tuberculosis, etcétera, se curan radicalmente con PULMOZONOL. Venta Barcelona: J. Martín, V. Ferrer, doctor Andreu, Segalá, Uriach, La Cruz. Frasco, 6,70.

Bodas CAFE NACIONAL 19, Toledo, 19

FOLLETON DE LA LIBERTAD (78)

EL JUDIO ERRANTE

POR

EUGENIO SUE

requeríanse las urgentes órdenes de su confesor para vencer los postreros escrúpulos de la pobre mujer, que se estremecía toda al pensar en la ira terrible de Dagoberto; pero, en medio de su candor, no sabía cómo empezar para anunciar a las dos huérfanas que habían de seguir a aquella señora.

La señora Grivois adivinó su perplejidad, le hizo una seña para que cobrase ánimo y dijo a Rosa mientras Francisca estaba leyendo la esquela de su confesor:

—¡Cuánto se alegrará vuestra parienta de veros, señorita?

—¡Nuestra parienta, señora!—exclamó Rosa admirada.

—Sí; ha sabido vuestra llegada; pero como todavía adolece de una larga enfermedad, no ha podido venir hoy personalmente y me ha encargado que viniese a buscaros para conduciros a su casa. Desgraciadamente—añadió la señora Grivois al advertir un movimiento en las dos hermanas—, como dice en su esquela a la señora Francisca, sólo podréis verla por breves segundos; así es que dentro de una hora estaréis de vuelta aquí; pero mañana o pasado se hallará en estado de salud y de venir a ponerse de acuerdo con la señora y su marido para llevaros a su casa, pues sentiría mucho que vinieseis a ser una carga para unas personas que ya han hecho tanto.

Estas últimas palabras de la señora Grivois produjeron buena impresión en las dos hermanas, puesto que desvanecieron sus temores de molestar a la familia de Dagoberto. Si se hubiese tratado de salir de la casa para siempre sin el permiso de su amigo, sin duda hubieran titubeado; pero la señora Grivois hablaba solamente de una visita de una hora.

Así es que no concibieron ninguna sospecha, y Rosa dijo a Francisca:

—¿Podremos ir a ver a nuestra parienta sin aguardar a que vuelva Dagoberto? ¿No es cierto, señora?

—Sin duda, puesto que os hallaréis de vuelta pronto—dijo Francisca con voz apagada.

—Desearía que estas señoritas se viniesen conmigo ahora mismo, porque quisiera que regresasen antes de mediodía.

—Ya estamos prontas, señora—dijo Rosa.

—Pues bien, señoritas; abrazad a vuestra segunda madre, y vámonos—dijo la señora Grivois, que apenas acertaba a contener su inquietud, temblando de que Dagoberto llegase de un momento a otro.

Rosa y Blanca abrazaron a Francisca, quien, estrechando en sus brazos a las dos hermosas criaturas, pudo apenas contener el llanto, aunque estaba convencida de que obraba por su salvación.

—Vamos, señoritas—dijo la señora Grivois con tono afable; despachemos presto; perdonad mi impaciencia, pues hablo en nombre de vuestra parienta.

Las dos hermanas, después de haber abrazado con ternura a la mujer de Dagoberto, salieron del cuarto, y asidas de la mano bajaron la escalera detrás de la señora Grivois, acompañadas, sin advertirlo, de «Mala Sombra», que seguía discretamente sus pasos, pues no estando Dagoberto, el inteligente animal no las abandonaba un instante.

Para mayor precaución, la mujer de confianza de la señora de Saint-Dizier había mandado a su cochero que la aguardase a corta distancia de la calle Brise-Miche, en la plazuela del Claustro. Así que en pocos segundos las dos huérfanas y su conductora llegaron al coche.

—¡Ah! Señora—dijo el cochero abriendo la portezuela—, tenéis un perro muy perverso; desde que le habéis metido en el coche grita como si le quemasen, y diríase que quiere devorarlo todo.

Con efecto, «Caballero», a quien desagradaba la soledad, daba aullidos lastimeros.

—Calla, «Caballero», aquí estoy—exclamó la señora Grivois; y luego dirigiéndose a las dos hermanas: —Tomad la molestia de subir, señoritas.

Rosa y Blanca subieron.

La señora Grivois decía en boz baja al cochero la dirección del convento de Santa María, añadiendo otras instrucciones, cuando de repente el perro dogo, que ya había gruñido al tomar las dos hermanas asiento en el coche, empezó a ladrar con furia.

La causa de esta cólera era sencillísima; «Mala Sombra», en quien hasta entonces no habían hecho alto, se metió en el coche en un brinco. El dogo, exasperado con aquella audacia, olvidando su prudencia acostumbrada, arrebatado por la cólera y su índole ruin, saltó al hocico de «Mala Sombra» y le mordió tan cruelmente, que, por su parte, el valiente perro de la Siberia, exasperado por el dolor, se arrojó sobre «Caballero», le cogió por el cuello, y, estrechando sus poderosas quijadas, lo estranguló en un abrir y cerrar de ojos, según se vió por un gemido del dogo sofocado por su gordura.

Todo esto había pasado en menos tiempo del necesario para describirlo, pues apenas habían tenido Rosa y Blanca tiempo de gritar dos veces:

—¡Ven acá, «Mala Sombra»!

—¡Ah, Dios!—dijo la señora Grivois volviéndose al ruido—. Ese monstruo de perro va a herir a «Caballero». Señoritas, hacedle salir...; no es posible llevarle...

Ignorando hasta qué punto era «Mala Sombra criminal, pues «Caballero» yacía muerto debajo de una banqueta, y conociendo además las dos hermanas que no era decoroso hacerse acompañar por aquel perro, le dijeron, empujándole levemente con el pie en tono de enfado:

—«Mala Sombra», márchate...

El fiel animal vaciló al principio en obedecer.. Triste y suplicante miraba a las huérfanas con aire de dulce reconvención, como afeándolas el despedir a su único defensor. Pero al oír una nueva orden dada severamente por Blanca, bajó con el rabo entre piernas, arrepintiéndose sin duda de haberse excedido con «Caballero».

La señora Grivois, muy afanada por salir cuanto antes del barrio, subió al coche, el cochero cerró la portezuela, trepó a su asiento y el coche arrancó, mientras que la señora Grivois bajaba prudentemente las cortinas de resorte, por temor de encontrarse con Dagoberto.

Ya hacía algunos segundos que el coche iba rodando rápidamente, cuando la señora Grivois, que se había colocado en la delantera, llamó a «Caballero». Este tenía buenas razones para no contestar.

—¡Vamos, pillo!—dijo graciosamente la señora Grivois—. ¿Estáis enojado? No es culpa mía si aquel perrazo ha entrado en el coche, ¿no es cierto, señoritas? Vamos, ven aquí a dar un beso a tu señora, y hagamos las paces..., mala cabeza.

Siempre el mismo silencio por parte de «Caballero». Rosa y Blanca empezaron a mirarse con inquietud; estaban acostumbradas a los modales algo bruscos de «Mala Sombra»; pero con todo no sospechaban lo ocurrido.

La señora Grivois, más sorprendida que inquieta por la persistencia del dogo en desconocer su afectuosa llamada, se bajó para cogerdo debajo de la banqueta donde lo creía agazapado; dió con una pata, de que tiró con impaciencia, diciendo con tono entre chistoso y enfadado:

—Vamos, perverso..., vas a dar a esas lindas señoritas una buena muestra de tu mala índole.

Diciendo esto, cogió al dogo, muy pasmada de la floja morbidez de sus movimientos; pero ¡cuál fué su espanto cuando, después de habérselo puesto sobre las rodillas, le vió sin movimiento!

—¡Muerto!—prorrumpió—. ¡Muerto!... ¡Está muerto!... ¡Ah, Dios mío!

Y aquella mujer se echó a llorar. Las lágrimas de los malvados son siniestras; para que un malvado llore, ha de padecer muchísimo, y en él la reacción del dolor, en vez de endulzar, de ablandar el alma, la enardece en tremendas iras. Así que, después de haber cedido a aquella ternura, la dueña de «Caballero» se halló arrebatada de odio..., sí..., de odio, y de odio violento contra las niñas, causa involuntaria de la muerte de su perro; su dura fisonomía declaró desde luego tan desembozadamente sus resentimientos, que Blanca y Rosa se asustaron de la expresión de su rostro encendido por la ira, cuando exclamó con voz ahogada, arrojándoles una mirada furiosa:

—¡Vuestro perro es quien le ha muerto!

—Perdonad, señora; ¡no os enojéis con nosotras!—dijo Rosa..

—El vuestro fué el primero que mordió a «Mala Sombra»—contestó Blanca con voz lastimera.

La expresión de espanto que se leía en los rostros de las huérfanas hizo volver en sí a la señora Grivois, quien pensó en las consecuencias que podía tener su cólera imprudente, y en que por su misma venganza debía sujetarse para no inspirar desconfianza a las hijas del mariscal Simón. No queriendo, sin embargo, mudar demasiado repentinamente, siguió mirando por algunos minutos a las muchachas con semblante airado; luego, gradualmente, fué dominando su cólera, convirtiéndola al parecer en dolor amargo; en fin, la señora Grivois, tapándose el rostro con ambas manos, exhaló un largo suspiro y echó a llorar.

—¡Pobre señora!—dijo Rosa a Blanca en voz baja—. Llora; sin duda querría a su perro tanto como nosotras queremos a «Mala Sombra».

—Sí—dijo Blanca—; también lloramos mucho nosotras cuando murió nuestro pobre «Jovial»...

La señora Grivois levantó2 la cabeza después de pocos minutos, se enjugó definitivamente los ojos y exclamó con voz conmovida, casi afectuosa:

—Disimulad, señoritas; no pude contener el primer ímpetu de enojo, o más bien de dolor, pues yo quería tiernamente a este perro, que hace seis años no se apartaba de mi lado.

—Sentimos esa pérdida, señora—replicó Rosa—, y más, que sea irreparable.

—Decía yo ahora mismo a mi hermana que estábamos tanto más afligidas por cuanto teníamos un viejo caballo que nos habían traído desde la Siberia, y que nos arrancó también muchas lágrimas al morir.

—En fin, señoritas, no hay que pensar más en eso; es culpa mía, pues no hubiera debido traer conmigo... Pero estaba el pobre tan triste lejos de mí...; ya os haréis cargo; cuando uno tiene buen corazón, lo tiene bueno así para los animales como para las personas. Por lo tanto, pido a vuestra sensibilidad que perdone mi arrebato.

—Ya está olvidado, señora; sentimos únicamente veros tan afligida.

—Esto pasará, queridas señoritas; esto pasará, y la vista del gozo que sentirá vuestra parienta cuando os vea me ayudará a consolarme. ¡Sois tan lindas! Y luego esa singularidad de pareceros tanto, aumenta todavía el interés que inspiráis.

—Nos juzgáis con mucha indulgencia, señora.

—No, por cierto, y estoy segura de que os parecéis tanto en el carácter como en la figura.

—Es muy natural, señora—dijo Rosa—; desde que nacimos no nos hemos separado ni un minuto, ni de día ni de noche. ¿Cómo es posible que no sea igual nuestro carácter?

—¿Es verdad, señoritas? ¿Nunca habéis estado separadas ni un minuto?

—Jamás, señora.

Y las dos hermanas, estrechándose la mano, trocaron entre sí una sonrisa inefable.

—Entonces seríais muy desdichadas y muy dignas de compasión si estuvieseis separadas.

—¡Oh! Eso no es posible—dijo Blanca sonriéndose.

—¡Cómo! ¿Es imposible?

—¿Quién tendría la perversidad de separarnos?

—Sin duda que habría de ser muy malo quien tal hiciese.

—¡Oh, señora—contestó Blanca sonriéndose—; ni aun gentes muy malvadas podrían separarnos!

—¿Pero por qué?

—Porque nos produciría mucho dolor.

Ministerio de Educación, Cultura y Deporte 2012

Comunicaciones

CORREOS

Carteros urbanos

Baja.—Por fallecimiento, cartero principal de Barcelona D. Federico Bertrán Martí.

Excedencias.—Cartero de segunda D. Luis Izquierdo Muñoz, de Galera (Granada), y de tercera, D. Francisco García Navarro, de Córdoba.

Traslados.—Cartero de primera D. Víctor Marco Martínez, de Sarría (Barcelona).

Idem de segunda D. Raimundo Redondo Villegas, de Ciudad Real a Tomelloso.

Idem de segunda D. Carmelo Zapata Raez, de Tomelloso a Ciudad Real.

Idem id. D. Benjamín López Martín, de Segovia a Medina del Campo.

Idem id. D. José Lapiedra Sisin, de Barcelona a San Ginés de Vilasar (Barcelona).

Idem id. D. Isidro Sala Picó, de Barcelona a Isona (Lérida).

Idem de tercera D. Marcelino Arevalillo Pesquera, de Medina del Campo a Segovia.

Idem id. D. Joaquín Izquierdo Fernández, de Barcelona a Galera (Granada).

Reingresos.—Carteros de segunda D. Vicente Saló Serra, para San Vicente de Sarriá, y D. Avelino Herrero Herrero, para Barcelona.

TELEGRAFOS

Personal técnico y auxiliar

Bajas.—Por fallecimiento, jefe de negociado de tercera D. Juan Cambronero Latorre.

Idem id. D. Teodoro Martínez Arenzana.

Idem id. D. Nicolás Rodríguez y Morales.

Idem auxiliar femenino de tercera doña Eulalia Rodríguez y Bailén.

Personal subalterno

Ascensos.—Portero cuarto don Pascual Allod Sorribas, a portero tercero, destinado en Barcelona.

Bajas. — Por incorporarse al Ejército, repartidores D. Ignacio González García, destinado en Villanueva del Rey (Córdoba); D. Manuel García González, destinado en Oviedo; D. Marcelino Sánchez García, destinado en Santa Pola, y D. David Gutiérrez Puche, destinado en Andújar.

Nómbrase repartidores de Telégrafos, con 1.000 pesetas:

Don Andrés Cobos Fernández, para Daroca.

D. Pablo Vega Morán, para Tarragona.

Don Modesto Blanco Piña, para Getafe.

Don Antonio Feijóo Arias, para Granollers.

Don Juan de Dios Puche García, para Agreda.

Don José Roca Forte, para Aracena.

Don Enrique Torres Castellanos, para Vitoria.

Don Alejandro Hernández Olaya, para Soria.

Nombrase reaprtidores, con 1.500 pesetas:

Don Rodolfo Fernández Celeiro, Corcubión (La Coruña).

Don Pedro Elices Pérez Durango (Bilbao).

Don José Escobar López, Deva (San Sebastián).

Don José Guillén Martínez, Daroca (Zaragoza).

Don José Benito del Val, Bilbao.

Don Marcelino Alenta Mola, Lérida.

Don Salvador Soler Campos, Sástago (Zaragoza).

Don Juan Ramos Gil, Cardona (Barcelona).

Don Francisco de Paula Santamaría, Bilbao.

Don Teodoro Morcillo Márquez, Barruelo de Santullán (Palencia).

Don Juan Ponce Bastida, Rentería (San Sebastián).

Don Juan Roura Mazas, Saldaña (Palencia).

Don Manuel Armenteros Jiménez, Cañete de las Torres (Córdoba).

Don Manuel Fernández Sanz, Torrelavega (Santander).

ELECTRON

Partidos de pelota

Los de ayer tarde en Jai-Alai

Con gran concurrencia se celebraron ayer en el frontón Jai-Alai los siguientes partidos:

Primero, Ostolaza y Errezábal (rojos) contra Mina y Ugarte (azules).

Por tres tantos ganaron los azules.

Segundo, Gallarta II y Pasay (rojos) contra Azurmendi I y Narru (azules).

Ganaron los rojos por 18 tantos.

El número de teléfono de LA LIBERTAD es el 16.428

Radiotelefonía

Programa para hoy

Unión Radio (E. A. J. 7, 424 metros).—A las once y cuarenta y cinco, nota de sintonía; a las doce, campanadas de Gobernación; programas del día; señales horarias, a las doce y cuarto, fin de la emisión. A las dos, campanadas de Gobernación; señales horarias; concierto: «El niño torero», Alonso; «Suite número 1», Sorozábal; «Un ballo in maschera», Verdi; «Bohemios», Vives; «Pavana», C. del Campo; «Polonesa en «do», Chopin; a las tres y media, fin de la emisión. A las siete, campanadas de Gobernación; música de baile; conferencia organizada por la Ilustración Social Cultura; a las ocho y media, fin de la emisión. A las nueve y cuarto, lecciones de pronunciación inglesa. A las nueve y media, campanadas de Gobernación; señales horarias; concierto: «Sinfonía incompleta», Schubert; «Concierto para violín y orquesta en «re», Brahms; «Don Juan», Strauss; «El buque fantasma», Wagner; a las doce, campanadas de Gobernación y cierre de la estación.

Programa para mañana

Unión Radio (E. A. J. 7, 424 metros).—A las once cuarenta y cinco, nota de sintonía; a las doce, campanadas de Gobernación; programas del día; señales horarias; a las doce y cuarto, fin de la emisión. A las dos, campanadas de Gobernación; señales horarias; concierto: «Las bodas de Fígaro», Mozart; «Serenata», Wolkmann; «Thaïs», Massenet; «La revoltosa», Chapí; «Peer Gynt», Grieg; «Romeo y Julieta», Berlioz; «Serenata española», Chaminade-Kreisler; «El niño judío», Luna; a las tres y media, fin de la emisión. A las siete, campanadas de Gobernación; música de baile; a las ocho y cinco, curso de inglés; a las ocho y media, fin de la emisión. A las nueve y media, campanadas de Gobernación; señales horarias; selección de la zarzuela «El as», de Cadenas y Sánchez Pastor, música del maestro Calleja; a las doce, campanadas de Gobernación y cierre de la estación.

PALACIO DE LA MUSICA
Wu-Li-Chang
POR
ERNESTO VILCHES
PROXIMAMENTE

CORREO DE TEATROS

LARA.—Las funciones a beneficio del público a mitad de precio tocan a su fin, pues para el día 12 se anuncia el estreno de la comedia en tres actos, original de Serrano Anguita, titulada «Tierra en los ojos», con un reparto ideal y decorado de Colmenero.

FONTALBA. — Todos los días, «Madreselva», maravilloso poema de los Sres. Alvarez Quintero, Creación de Lola Membrives.

FUENCARRAL. — A pesar del grandioso éxito de las obras de repertorio, por la categoría de los cantantes, la Empresa, en su deseo de dar toda la brillantez posible a la temporada actual, ha acordado el estreno en la próxima semana de «Los pícaros estudiantes».

«VIDA NOCTURNA». — Ultimos días de esta fenomenal y sorprendente creación cómica de los «hachas» de la risa Stan Laurel y Olivar Hardy, totalmente hablada en castellano. Latina.

CINE CLUB POPULAR.—El Comité español del Cinema Educativo ha organizado para el próximo domingo, a las once de la mañana, en el Cinema Europa, una interesante sesión a precios popularísimos. Se proyectarán «Amputación de una pierna», «Vida de los ratones» y «Rascacielos de Nueva York» (vanguardia).

«CUATRO DE INFANTERIA».—Gradiosa y sensacional superproducción sonora. Hoy, estreno en Cinema X. (Precios corrientes.)

RIALTO
HOY VIERNES
ESTRENO
DE
Sígueme, corazón
"FOLLOW THRU"
Una deliciosa comedia moderna y deportiva
POR
Charles Rogers y Nancy Carroll
ES UN FILM PARAMOUNT

CORONAS PLANTAS Y FLORES
RUBIO, 3, Concepción Jerónima, 3

Sección religiosa

Santos de hoy.—Santos Tito, Vedasto, Guarino, cardenales; Amando, obispo; Silvano, obispo; Dorotea, virgen; Saturnino, Teófilo, Revocata, Antoliano, mártires.

Espectáculos para hoy

ESPAÑOL. — (Margarita Xirgu.) —6,30 y 10,30. Fuente escondida

COMEDIA.—A las 10,30 (popular, 3 pesetas butaca), El alma de Corcho.

LARA.—A las 6,30, Doña Hormiga (precios populares, butaca, 3 pesetas).—A las 10,30 (sexto viernes blanco, beneficio aristocrático de abono), Acacia y Melitón y Cobardías.

ZARZUELA.—(Compañía Montoya.)—A las 6,30, Olimpia.—A las 10,30, estreno de Vestir al desnudo (de Pirandello).

FONTALBA.—(Lola Membrives.) —A las 6,30 y 10,30, Madreselva.

INFANTA ISABEL.—A las 6,30 y 10,30, El señor Badanas. (Dos horas y media en franca carcajada.)

ALKAZAR.—A las 6,30 y 10,30, ¡No seas embustera! (gran éxito cómico).

COMICO. — (Loreto-Chicote.)— A las 6,30 y 10,30, ¡Que trabaje Rita! (gran éxito).

ESLAVA.—(Compañía de comedias Sepúlveda Mora.)—A las 6,30 y 10,30, Los chamarileros (gran éxito de Arniches, Abati y Lucio)

MUÑOZ SECA. — (Presentación de la compañía de Luis Peña.)—A las 10,30, No quiero, no quiero (de Benavente).

CALDERON. — (Compañía lírica titular.)—A las 6,30, La rosa del azafrán.—A las 10,30, La Castañuela (gran éxito).

EXITO
de dos grandes films
Selecciones JULIO CESAR
Distribuídas por S. A. G. E.
Bataclán
POR
LINA BASQUETE
Y
LA NOCHE ES NUESTRA
(dialogada en castellano)
POR
MARY BELL y JEAN MURAT
EN EL
Palacio de la Música
(Empresa S. A. G. E.)

REINA VICTORIA.—A las 6,45 y 10,45, Cock-tail de amor.

FUENCARRAL. (Gran compañía lírica, dirigida por D. Valentín González. Divos: María Badía, Conchita Panadés, Emilio Vendrell y Luis Almodóvar.)—A las 6,15, El juramento.—A las 10,30, El caserío.

MARAVILLAS.—(Compañía Blanquita Pozas. Ultima semana.)—A las 6,30 y 10,30, Ku-Klux-Klan.

ROMEA.—A las 6,30, Colibrí.—A las 10,40, Me acuesto a las ocho (por Perlita Greco, La Yankee y Lino Rodríguez).

MARTIN.—A las 6,30 (butacas, a 1,75), Mitad y mitad y El país de los tontos (éxito inmenso).—A las 10,30 (butacas, a 2,50), Mitad y mitad y Te espero en el 4 (éxito delirante).

CIRCO DE PRICE.—A las 6,30 y 10,30, Harry Fleming y Ramper, con sus compañías y orquestas de jazz. Exito de locura. El espectáculo más original y moderno.

REAL CINEMA. — A las 6,30 y 10,30, Noticiario Fox (sonora), El conquistador (sonora, por Víctor Mac Laglen y Mona Maris), Malas compañías (sonora, por Saron Lyn).

PALACIO DE LA PRENSA.—A las 6,30 y 10,30, Princesa de su amor (muda). A media noche (hablada en español), Noticiario Fox (sonora), Horror a la música (dibujos sonoros), Paraíso peligroso (sonora, por Nancy Carroll y Richard Arlen).

PRINCIPE ALFONSO. — A las 6,30 y 10,30, Enciclopedia Pathé, Pajaritas de las nieves, Su última hazaña, El poder de una mirada.

MONUMENTAL CINEMA.—A las 6 y 10,15, Su Majestad Tomasín (muda), Metrotone (sonora), Otoño (dibujos sonoros Filmófono) Misterios de Africa (hablada en español). Selecciones Filmófono.

PALACIO DE LA MUSICA.—(Empresa S. A. G. E.)—Teléfono 16.209 A las 6,30 y 10,30, Noticiario Fox, Bataclán (por Eddie Quillan y Lina Basquette). La noche es nuestra (dialogada en castellano, por Mary Bell y Jean Murat).

CINE AVENIDA.—(Empresa S. A. G. E.).—Teléfono 17.571.—A las 6,30 y 10,30, Félix es un fresco, El caso Bellamy (Leatrice Joy y Betty Bronson), Anny de Montparnasse (por la graciosísima artista Anny Ondra).

CINEMA GOYA.—(Empresa S. A. G. E.).—A las 6,30 y 10,30, Félix es un fresco, La cruz de Sally, Anny de Montparnasse (por la graciosísima artista Anny Ondra).

CINEMA ARGUELLES.—(Empresa S. A. G. E.). Teléfono 33.579. —A las 6,15 y 10,30, Revista Paramount, Cascarrabias (la mejor película de la temporada, totalmente hablada en castellano, por Ernesto Vilches, Carmen Guerrero, Ramón Pereda y Barry Norton).

CINEMA CHUECA. — (Empresa S. A. G. E.) —Teléfono 33.277.—A las 6,15 y 10,15, viernes fémina, localidades de señora a mitad de precio, Amantes de peso, El Danubio azul, Amor.

CINE DOS DE MAYO.—(Empresa S. A. G. E.).—Teléfono 17.452.—A las 6,15 y 10,15, viernes fémina, localidades de señora a mitad de precio, Félix se da un banquete, Tendiendo la línea, Carmiña, flor de Galicia.

CINE DEL CALLAO.—Teléfonos 15.801 y 93.158.—A las 6,30 y 10,30, ¡Ojo con las rubias! (cómica), Noticiario Fox, Peregrinos chinescos (dibujos), Con Byrd en el Polo Sur (la mayor epopeya de este siglo).

CINE SAN MIGUEL. — A las 6,30 y 10,30, Revistas sonoras Paramount y Fox, De frente, marchen (totalmente hablada en español, por Buster Keaton, «Pamplinas»).

CINEMA ESPAÑA.—A las 5 y 10,15, Idilio primaveral (dibujos sonoros), Viendo el mundo (cómica), Galas de la Paramount (por Chevalier, Vilches y estrellas Paramount).

CINE CERVANTES. — Teléfono 12.114. Corredera Baja, núm. 41. —A las 5,45 y 10,15, Tomasín entre bambalinas, La escultora de la Paz (May Mac Avoy y Lionel Barrymore), El héroe del río (por Buster Keaton).—Lunes, La pequeña vendedora (por Mary Pickford).

PARDIÑAS. — Viernes fémina; butaca, a 0,50.—A las 6,30 y a las 10,30, colosal programa, En pos del deber (emocionantes escenas entre caballistas, por el intrépido Charles Jones), Los fantasmas (Pandilla, en español chapurreado, gran risa), La canción del día (sensacional, totalmente hablada y cantada en español, letra de Muñoz Seca, música del maestro Guerrero; argumento de enorme interés).

GRAN METROPOLITANO.—Teléfono 36.326.—Nueva Empresa.— Primer viernes fémina. (Butaca para señora, 0,75; sillones, 0,65; entresuelo, 0,40.)—A las 6,30 y 10,30, Jefe de estación (risa), Miss España, señorita Emelina Carreño, en el concurso de belleza; El beso (colosal película sonora), Amores trágicos (por la bellísima y picaresca Greta Garbo), Radiomanía (hablada en español, por la graciosísima pareja Laurel-Hardy, película para tumbarse de risa).

CINEMA EUROPA. — Metro Alvarado.—A las 6,30 y 10,30, Tarakanowa (grandiosa producción, de ambiente ruso).—Butacas, las mejores, 0,75.

LATINA.—(Cine sonoro.)—A las 6 y a las 10,15, Tragó la píldora (cómica), Metrotone (actualidades sonoras), El pequeño desfile (dibujos sonoros), El remolque (magnífica creación sonora, por William Haynes), formidable éxito cómico de Vida nocturna (por los ases de la risa Stan Laurel y Oliver Hardy, totalmente hablada en castellano, últimos días). —Butaca, una peseta; general, 0,30.

RIALTO.—A las 4, 6,30 y 10,30, Juguetes (variedades sonoras Paramount), revista sonora Paramount El dios del mar (Trailer de la película), estreno de Sígueme, corazón (por Charles Rogers y Nancy Carroll). Es un programa Paramount.

CINE IDEAL.—A las 5,30 y 10, viernes de moda, Enciclopedia Pathé, Periquito en el zoco, La cruz de Sally (por Lois Wilson), El pícaro de la suerte (por Chester Conklin, estreno).

CINEMA BILBAO. — Teléfono 30.796.—A las 6,30 y 10,30, Revista Paramount, La danza macabra (dibujos sonoros), El club de los solteros (por Richard Talmadge), Lirios silvestres (por Corinne Griffith).

TIVOLI.—Alcalá, 84, Metro Príncipe de Vergara.—Teléfono 55.575. —Hoy, viernes popular, butaca, una peseta. — A las 4,15, 6,30 y 10,30, Noticiario sonoro Fox, Alicia, maquinista (dibujos sonoros), En la calle (cómica, hablada en español), Elección de Miss España 1931, Misterios de Africa (hablada en español, gran éxito).

CINE MADRID. — A las 6,30 y 10,30, Ella es así (Myrna Loy, William Collier), La joya más bella (estreno exclusivo en este local, Dorothy Revier). — Butaca, 0,75.

CINE DE LA FLOR.—Hoy convertido en la flor de los cines por sus grandes comodidades, ser extramudo silencioso, sin ruido alguno, que presenta unas veces películas buenas y otras mejores. —Hoy y mañana, Cadenas de brillantes (por Conrad Nagel), Señorita Bibelot (por Dolores Costello) y otras.

CINE DELICIAS. — Tortosa, 8. — Teléfono 74.052. — A las 6,15 y 10,15, viernes popular, El perro de la Pandilla (cómica, muda), El culpable (Tom Tyler), El vigía (sonora, por la lindísima Billie Dove).

SALON LUMINOSO.—Cuatro Caminos.—Baile de modistas de seis a nueve y media. Domingos y festivos, baile popular de cuatro a nueve. Sábado y domingo, baile de máscaras de diez y media a la madrugada. Orquesta Odimey.

FRONTON JAI ALAI. — Alfonso XI. (Teléfono 17.093.) — A las cuatro de la tarde, especial, primero, a pala, Araquistain y Perea contra Izaguirre y Jáuregui; segundo, a remonte, Irigoyen y Echániz (J.) contra Mina y Salaverría I, y tercero, a pala, Fernández y Pérez contra Azurmendi II y Ochoa.

Imprenta de LA LIBERTAD
Madera, 8

LA SEÑORA

Doña María Rodríguez López

VIUDA DE DON EUSEBIO DE CARRASCOSA

Ha fallecido el día 5 de Febrero de 1931

A LOS OCHENTA Y SEIS AÑOS DE EDAD

Después de haber recibido los Auxilios espirituales y la bendición de Su Santidad

R. I. P.

Su hija, Amelia; hijo político, D. Miguel Ordinas; nietos, Juan y Amelia; primos, sobrinos y demás parientes,

RUEGAN a sus amigos encomienden su alma a Dios.

La conducción del cadáver tendrá lugar hoy, día 6, a las diez de la mañana, desde la casa mortuoria, Serrano, 79, al cementerio de Nuestra Señora de la Almudena.

No se invita particularmente.

Peritos Agrícolas. Preparación completa para el ingreso en la Escuela Oficial; profesorado: Ingenieros Agrónomos. Los mayores éxitos. El más higiénico internado. Politécnica Argensola: Abada, 11, Madrid. T. 19361

RADIADORES DE GASOLINA Y PETROLEO
LILOR
Calefacción perfecta y económica. Unicos de mechero horizontal, sin olor.
De venta en todas las ferreterías y bazares.
Al por mayor, servicio de piezas de recambio, reparaciones
Establecimientos PYROS
Clara, 21. BARCELONA — Reyes, 21. MADRID

Dentista
Dentaduras completas, 125 pesetas; coronas oro 22 quilates, 30. Aparatos celuloide. BARRADAS. Montera, 41. T.º 93.116.

Con 9600 Expositores
de 1600 Grupos
de Mercancías
La Feria de Leipzig
Primavera 1931
es la única ocasión de orientación para Comerciantes e Industriales.
Del 1 al 7 de Marzo
Informes: para viajes económicos, el representante honorario:
OSCAR STEIN
MADRID, Puerta del Sol, 3

CANAS
Invento maravilloso
para volver los cabellos blancos a su color primitivo a los 15 días de darse una loción diaria. Su acción es debida al oxígeno del aire. La caspa desaparece rápidamente.—No mancha la piel ni la ropa.
De venta en todas partes
LABORATORIO CASPE 32 BARCELONA

EL DEFENSOR DE MADRID, S. L.
Puerta del Sol, 10, y Preciados, 1
Hospedajes. Alquileres. Mudanzas. Destinos públicos para licenciados del Ejército. Empleos burocráticos. Colocaciones generales. Excursiones. Turismo internacional. Anuncios generales y por palabras en los diarios de Madrid y provincias
ABIERTO AL PUBLICO DESDE HOY 6 DE FEBRERO

LA INDUSTRIA PECUARIA
de Madrid avisa a sus lectores y anunciantes que por hallarse en huelga los obreros tipógrafos no han podido publicarse los números de 20 de Enero y 1 de Febrero. Tan pronto como cese esa anormalidad, ya bastante prolongada, se publicarán los números atrasados.

MUEBLES
Plazos y contado
ALMACENES MADRILEÑOS, MAGDALENA, 4.
TELEFONO 12.456.

¡¡500 MANTONES MANILA A PLAZOS!!
procedentes de importantes fábricas del Japón. 500 abrigos piel a plazos con precios fin temporada.
CABALLERO DE GRACIA, 50. La Casa de las Pieles

ECOS Agencia de publicidad
FUENCARRAL, 119
ADMITEN ANUNCIOS POR PALABRAS PARA ESTE PERIODICO

A plazos TEJIDOS, SASTRERIA, ZAPATERIA, MUEBLES
Lázaro Carmona, Relatores, número 3, T.º 13.101

TODA CLASE DE PUBLICIDAD
LA PRENSA. CARMEN, NUMERO 18

EL MEJOR PARA LAVAR
MABOE
(BOTES VERDES)
EXIGIDLO AL COMPRAR

ANUNCIOS
Valverde, 8.

Ministerio de Educación, Cultura y Deporte 2012

Anuncios por secciones. Cada palabra, DIEZ CENTIMOS, sin limitación

ALMONEDAS

Cama hierro, colchón, almohada, 50. Luna, 13. Silva, 49.

Comedor moderno, barnizado, lunas, completo, 500. Luna, 13. Silva, 49.

Alcobas, comedores, tresillos, sillerías, precios económicos. Luna, 13. Silva, 49.

Por ser fabricación propia vendemos a estos precios. Luna, 13. Silva, 49.

Cama dorada, 38 pesetas; colchón, 8; perchero, 15. Flor Baja, 9. Segovia, 39.

Camas doradas, sommier acero, 125 pesetas; armario luna, 85 pesetas. Desengaño, 20.

Muebles buenas ocasiones. Comedores, armarios, coquetas, mesillas, aparadores. — Desengaño, 20.

Almonedas. Arañas, comedor, dormitorio lujo, 400 pesetas. Jordán, 8, primero.

Para mayor facilidad del público, tenemos establecidos quioscos donde se admiten estos anuncios: glorieta de Runz Jiménez (Cuatro Caminos), plaza de Pontejos, Alcalá (frente a Apolo) y Alcalá (frente al Banco Español del Río de la Plata).

ALQUILERES

Alquilo cuartos. Alonso Cano, 29 baratos, baño.

Casa moderna, soleada, ascensor, cinco habitaciones, mirador, cuarto baño, cocina, termosifón, 100 pesetas. Calle Vallehermoso, 90.

Cuartos rebajados. Interiores espaciosos, diez duros. Hermosos exteriores, dieciséis. Santa Casilda, 8 y 10 (paseo Pontones).

Alquílanse cuartos, precios económicos. General Lacy, 16, y Mesón de Paredes, 98, y grandes locales para tiendas o depósitos. Goya, 88.

Exteriores con baño, 85 pesetas, y 60 interiores. María de Guzmán, 39

Por una cantidad muy modesta anunciándose en LA LIBERTAD tendrá ocasión de conseguir lo que pretende.

AUTOMOVILES

Enseñamos conducir automóviles, mecánica, reglamento. Curso, 50 pesetas. Real Escuela Automovilistas. — Alfonso XII, 56.

Cojinetes bolas, rodillos cónicos y flexibles, pistones, válvulas, repuestos. Campoamor, 10.

Carnet, conducción, mecánica, taller, reglamento, 100 pesetas. Paseo Marqués Zafra, 6.

Academia Americana Automovilistas. Conducción, mecánica, garantizadas. Curso, 50 pesetas; completo, 100; facilidades de pago. General Pardiñas, 93.

Ford, dos puertas, y Renault, seis caballos, conducción. San Bernardo, 111. Navarro.

Camioneta, cuatro y seis cilindros, Chevrolet, últimos modelos, facilidades pago. San Bernardo, 111. Navarro.

Compra-venta y cambio de automóviles, facilidades pago. San Bernardo, 111. Navarro.

Enseñanza completa, conducción, mecánica, reglamento, todo 50 pesetas. Escuela Automovilistas. Arenal, 27.

Automovilistas. ¿Queréis saber lo que han bajado los neumáticos? Consultad a Nicolás Gómez. Cava Baja, 22, y Hernán Cortés, 16.

C. 4 familiar, facilidades pago. San Bernardo, 111. Navarro.

Taxis, gran ocasión. La Coruña. Alcalá, 4.

Alquilo jaulas y granel. Hermosilla, 83.

LA LIBERTAD se lee por todas las clases sociales, y, por tanto, la propaganda que de cualquier producto en ella se hace es la más eficaz.

CASAS Y SOLARES

Vendo hotelito. — Roma 29 (Madrid Moderno)

Vendo casa dos plantas. Caridad, 13 (Pacífico).

Vendo terrenos en Pozuelo, 300.000 pies, a 10 céntimos, a plazos, situación excelente para granja o gran finca de campo. Pedro Blasco.—Andrés Mellado, 33 duplicado.

Vendo hoteles y terrenos, Pozuelo, Aravaca, Las Rozas, Hipódromo. Asenjo. Palafox, 10.

Casa deséase comprar bien construída, sobre 400 a 500.000 pesetas, por calles Fuencarral, Alberto Aguilera, Carranza o travesías o barrio Salamanca. — Dirigirse: Apartado 78.

COLOCACIONES

DEMANDAS

El anuncio en esta sección será gratuito todos los miércoles para quienes, por hallarse en paro forzoso, necesiten ofrecer sus servicios en las distintas ramas del trabajo

Ofrécese joven de veinticinco años, práctico viaje, oficina, cosa análoga. E. García. Maldonadas, 11.

Sastra a domicilio, se vuelven trajes. Madera, 11, portería.

Se ofrece chofer mecánico para camión o particular; bonísimos informes. Santa Lucía, 4 y 6. Francisco Pérez.

Me ofrezco para limpiar de oficina o cosa análoga. Josefa Saenz. Calle del Prado, 17, entresuelo izquierda, escalera interior.

Ofrécese matrimonio solo para portería, él para cobrador con fianza, ordenanza o cosa análoga. Razón: General Zabala, 25 (Prosperidad). José Ortiz.

Ofrécese ayuda de cámara, veinte años, hablando francés, casa particular, buenas referencias. Razón: Mesón de Paredes, 66. Manuel Moneo.

Se ofrece dependienta de comercio, pocas pretensiones. E. García. Doctor Fourquet, número 9 triplicado, segundo.

Ofrécese joven de veintitrés años para cobrador, ordenanza o cosa análoga, con conocimientos electricidad. M. Alvarez Periancer. Martín de los Heros, 4.

Se ofrece chofer joven. Cava Baja, núm. 10, portería.

Ofrécese hombre casado para ordenanza, guarda de almacén o cosa análoga. — Marqués de Santa Ana, 45, bodega. M. González.

Sastra domicilio. En su casa vuelve abrigos, trajes caballero, a precios muy económicos. Hortaleza, 35, tercero derecha. Concepción González.

Viajante-productor máquinas de escribir y otros ramos aceptaría viaje a casa de artículo competente para Rioja, Navarra y Aragón. Señor Sepúlveda. Espronceda, 1, primero.

Ofrécese maestro jabonero para fuera; se hacen calderas sueltas; hay enseñanza. Maldonadas, 9, almacén.

Ofrécese ayudante mecánico o chofer. Paseo del Hipódromo, núm. 14. José Martínez.

Se ofrece asistenta joven o para cuidar niños. Razón: Guzmán el Bueno, 26.

Se ofrece muchacha para servir. Razón: Santa Engracia, 124, patio, letra L.

Chofer práctico, treinta años, formal, ofrécese sin pretensiones, inmejorables referencias. Escribid: Las Mercedes, 23, bajo. J. Enciso.

Ofrécese planchadora para hotel o casa particular inmejorables informes. Arenal, 15, portería.

Cigarrera particular. Labor esmerada en cigarrillos lisos y emboquillados. Pozas, 2, principal izquierda.

Señora treinta y ocho años, ilustrada, ruega urgente colocación oficina, despacho, mostrador o cargo análogo. Angelita. Palma, 5, primero derecha.

Culto, señor solo, desea colocación como administrador, pagador, cajero, cobrador, excelentes referencias; tiene quien responda; sale provincias. Montera, 44, cuarto izquierda.

Matrimonio sin hijos desea portería, guarda finca o cosa análoga. Calatrava, núm. 7. Ramón Zapata.

Señora cuidaría caballero o sacerdote. Jardines, núm. 5, segundo.

Señora formal desea cuidar niños en casa particular o regentar casa, fuera o dentro de la población. — Orden, 16, principal (Cuatro Caminos).

Señor activo, informes, ofrécese para oficina, cobrador, almacén, ordenanza, comisionista o análogo. Juan de la Hoz, 10, bajo. Blázquez.

Licenciados. 466 plazas guardias, ordenanzas, vigilantes, 40 chofers, pesetas 3.000. Dirección Seguridad. Miles plazas Guardia civil, tercio Móvil, muchas ministerios, Diputaciones, Ayuntamientos. Informes gratuitos. Tramitación baratísima. Montera, 10.

Rapidísimamente obtendréis empleos, colocaciones diversas, pagando después. Informes gratuitos. Montera, 10.

Licenciados. 40 vacantes chofers, sueldo 3.000 pesetas. Preciados, 64.—«Actividad».

Licenciados. 500 vacantes destinos civiles, gestión rápida. Preciados, 64. «Actividad».

Zapatero. Falta oficial o ayudante. Tetuán, 3.

Queréis ser guardia civil? Escribid o presentarse Preciados 64. «Actividad».

Licenciados. Gran concurso ordinario, 466 plazas vacantes, guardias, ordenanzas, vigilantes, etc. Presentarse plaza Callao (Palacio Prensa). Teléfono 90.106.

Licenciados. Chofers, vigilancia, Policía gubernativa. Aizpuru. Corredera Alta, 15.

Licenciados. Muchas plazas, brigada Móvil, Guardia civil. Aizpuru.—Corredera Alta, 15.

40 plazas chofers con 3.000 pesetas para soldados, cabos, sargentos licenciados Ejército. Informes gratis. Centro Gestor. Carretas, 31.

Enseñamos conducir automóviles, mecánica, reglamento. Curso, 50 pesetas. Real Escuela Automovilistas. — Alfonso XII, 56.

Se necesitan dos muchachas para todo. — San Bernardo, 44, restaurante.

Necesito oficial carpintero. Colmenares, número 5.

Profesora, asistencia esmerada, consulta embarazadas. Carolinas, 1, entresuelo 2.

Partos. Consultas reservadas, económicas. — Jorge Juan, 55.

Acreditada profesora partos, embarazos, consulta reservada. General Pardiñas, 16.

COMPRAS

Compro perros, perritos de raza, monos, loro, gatitos; pago bien. Teléfono 56.899.

Compro muebles de todas clases, por deteriorados que estén. Avisar al teléfono 50.687.

Compro papeletas Monte, alhajas, dentaduras. Plaza Santa Cruz, 7, platería. Teléfono 10.706.

Entre un número de lectores tan considerable como el nuestro, los anuncios de esta sección son de verdadera eficacia.

CONSULTAS MEDICAS

Matriz, embarazo, esterilidad. Médico especialista. Jardines, 13.

Consulta especial venéreo, sífilis, purgaciones, impotencia, espermatorrea. Consultorio París, Romanones, 2. — Diez-una, cinco-nueve, dos pesetas; especial, cinco.

Enfermedades secretas.—Jacometrezo, 61. Cuatro-seis, siete-nueve.

Purgaciones, venéreo sífilis. Consulta médica, tres-seis, 5 pesetas; seis-ocho, 2. Obreros, 1. Fuencarral, 89 (entrada San Joaquín, 2).

Enfermedades sexuales, urinarias, secretas. — Consulta particular, médica. Hortaleza, 44. Siete-nueve.

Academia Tamayo. Oposiciones Magisterio.—Grandes éxitos convocatorias anteriores. Santa Catalina, 12.

Los anuncios de esta sección, son eficacísimos, pues llegan al público que a usted le interesa a la juventud que estudia y se instruye, que lee nuestro periódico por las firmas que en él colaboran.

ESPECIFICOS

Agua prodigiosa Cerrillo (patente invención). La única que quita paño embarazo en todos sus períodos, arrugas, pecas, granos, manchas piel, suaviza, da tersura. Unico punto venta España, Felipe III, 6, perfumería. Madrid, precio 6 pesetas. Provincias, 7 franco portes. Remítese provincias enviando importe.

Neuralgias, jaquecas desaparecen con los sellos Calmez.

Pastillas Banch. Higiene íntima, 2 pesetas cajita.

Tónico nervioso y reconstituyente Fongué. Venta Centros específicos.

Bromo ferro hemostil, el mejor antineurasténico, fortificante del sistema nervioso y reconstituyente de las células empobrecidas.

Purgante Mabú inofensivo y muy agradable al paladar. No irrita el intestino. Farmacias.

Sudor, dureza callos, tac., pies, polvos Levis. Buenas droguerías.

FINCAS

Vendo dos terrenos, barrio Salamanca. Humilladero, 21, panadería.

Piso amueblado traspaso, exterior; renta antigua, 60 pesetas, final Torrecilla Leal. Razón: continental Antón Martín.

Bodega mucha venta mostrador, traspaso o subarriendo. Razón: Peñón, 25, bodega.

Se traspasa carnicería. Calle San Bernardo, 88

Frutería, verdulería y cacharrería por no poder atenderla, próximo Alcalá. Llamad teléfono 50.041.

Cualquier negocio será fácilmente traspasado si lo da a conocer por esta sección.

VARIOS

Abogado Sr. Cardenal. Consultas seis-ocho. Carretas, 31.

Abogado Sr. Ocaña, plaza Santa Ana, 10. — Consulta tres a seis.

Arriendo o traspaso salón de billares Razón: La Prensa. Carmen, 18.

Impermeables El Cisne. Impermeables de todas clases, con especialidad en las medidas; capitas para niños desde 8,50; checos desde 40,00; piel elefante (a medida), 90,00. Ventas directas al público, Plaza Progreso, 3, fábrica. Teléfono 73.666. Madrid.

Tampones para máquinas escribir. Abonos, reparaciones. Casa Victoria. Hortaleza, 64. Teléfono 12.431.

Abogado. Sr. Durán. — Cava Baja, 16; tardes. Teléfono 74.039.

Carmen enseña bailes en plaza del Carmen, 1

Deséase averiguar paradero Soledad Trigueros, asunto interés. Dirigirse Micaela Puerta. Alejandro S. Aubín, 2.

Relojes, venta y composturas, precios muy económicos, garantía un año. Antigua relojería. Sal, 2 (casi esquina Postas).

Estupendo armario dos lunas, 98 pesetas; otros, 72 y 55; camas doradas, matrimonio, 70 pesetas. Flor Baja, 9. — Segovia, 39.

Chorizos especiales para comer crudos. Rivas. Montera, 23.

Camas con sommier acero, 34 pesetas. Espíritu Santo, 31.

Por fin temporada sombreros desde 6 pesetas. Gorras desde 1,50. — Vea escaparates. Guinea. Bordadores, 12.

Venta fábrica mosaicos, prensas, moldes y utensilios completos y 3.500 metros mosaicos, material excelente, con muestras pesetas. Facilidades pago. Persona solvente, sin corredores. Escribid: Salazar. Prensa. Carmen, 18.

Aparatos fotográficos, joyería, relojes, artículos regalo. Preciados, 58. Casa Jiménez.

Caucholina goma ebonita. — Miguel Moya, 8 (plaza Callao). Sucursal, Orellana, 19.

Linoleum, tapices, alfombras, gran saldo, enormes rebajas. Fuencarral, 19. Polo, Hermanos.

Magdalena, 5, Alfonso. Sorprendente noticia. Los gramófonos de 200 pesetas, de bocina o maleta, se liquidan a 125 pesetas, con seis discos dobles, caja de agujas y zafiro. Visiten Alfonso y os convenceréis.

Vendo máquina coser nueva. Requenas, 152 (Puente Vallecas).

La Ocasión. Toledo, 55. Grandes saldos. Máquinas Singer, relojes, alhajas, gramófonos, discos, mantones Manila, todo baratísimo.

TOS BRONQUITIS — JARABE FAMEL — ENFERMEDADES DEL PECHO

Interiores ventilados, diez duros; exteriores, catorce. Valderribas, 15 (Pacífico).

Cuartos amplios, 8, 13 duros. Iriarte, 6 (entrada Guindalera).

Alquilo cuartos, 7 y 8 habitaciones, a 75, 60 y 55 pesetas. Hernani, 53.

Nuevos, amplios. Interiores, 60; exteriores, 75. Embajadores, 98.

Naves almacenes, tiendas, garaje. Embajadores, 98.

Bajo exterior, industria, vivienda, 20 duros. — Alvarez Castro, 11.

Cuartos exteriores desde 15 pesetas; tienda con anaquelería, 60. Razón: Ciudad Rodrigo, 10, sastrería.

Alquilo garaje propio camiones, camionetas, 175 pesetas, frente a estación Norte. Casa Revertito.

Camioneta Ford moderna. Santa Engracia, 68

Cubiertas y cámaras nuevas de ocasión, inmenso surtido todas medidas, asombrosos precios. — Compraventa y cambio. Malasaña, 24. — Teléfono 32.933.

Neumáticos todas marcas, los mayores descuentos. Malasaña, 24. Teléfono 32.933.

Escuela Zacarías. Más antigua y acreditada; matrícula, 100 pesetas.—Luchana, 37.

Escuela automovilista.—Curso, 50; completo, 70 pesetas. Alcalá, 136.

Enfermera excelente, bonísimos informes. Razón. Serrano, 79, o teléfono 55.459.

Modista, buen corte, elegantes figurines, a domicilio o en su casa. Pelayo, 38 y 40, principal derecha.

Modista hace, corta, prepara vestidos. Valverde, 14, tercero. Carlota.

Joven culto, de veintisiete años, ofrécese a sueldo o comisión para trabajos mercantiles o representaciones, con indiscutible competencia y don de gentes. Dirigirse a A. Benito González.—Travesía de la Ballesta, 7, primero izquierda.

Ofrécese asistenta planchadora para hotel o casa particular. Carretas, 4, portería.

Señora con buenas referencias se ofrece para repaso, planchar liso y acompañar a señoras. Calle de San Vicente Baja, núm. 76, portería, darán razón.

Modista se ofrece casa o domicilio. Relatores, número 16.

Ofrécese asistenta. Santa Lucía, 1 duplicado, cuarto izquierda.

Ofrécese modista costurera económica. Luna, 38, portería.

Excelente vendedor ofrécese artículos bisutería propaganda o saldos; conoce puntos mercados. — Escribid: Luis Héctor. Medellín, 16, lechería.

Cocinera informada. Mayor, 74.

Deseo colocación para un niño. Santa Engracia, 66.

Matrimonio sin hijos ofrécese para portería. Martín de los Heros, 6.

Pintor económico, especializado trabajos rotulación, se ofrece. Españoleto, 15, carpintería.

Se ofrece asistenta económica. Manzana, 19.

Peluquería de señoras ofrécese, sabiendo corte ondulaciones Marcel, al agua, tintes y cejas; pocas pretensiones. Paseo Marqués Zafra, 24, segundo. Teléfono 54.902.

Montador-instalador electricista, práctico montajes centrales, ofrécese. J. Márquez. Fernández de la Hoz, 53.

Se ofrece chofer joven, buenas referencias. — Cava Baja, 10, portería.

Ofrécese chico de quince años para meritorio o botones de oficina, con buena letra. Julio Martínez. Altamirano, 12, segundo, letra C.

Matrimonio sin hijos desea portería. Travesía del Reloj, 1, bajo izqda.

Deseo portería para mujer. Calle del Marqués de Urquijo, 6.

OFERTAS

Se desea profesora encargarse educación señorita. Razón: Moratín, 56, principal izquierda De doce a dos.

Trabajadores!! Problema vida resuelto aprendiendo casi gratis conducción automóviles. Escuela Automovilistas. — Arenal, 27.

Si desea mejorar situación, obtener empleos, colocaciones buenas, informarse antes tomar determinación. Arenal, 3.

Licenciados. Para ingreso Guardia civil informaos gratuitamente, jefe Cuerpo retirado. Montera, 10.

Colocaciones generales rapidísimas, buenas, pagando después. Informaos. Arenal, 3.

Obreros. Faltan aprendices. General Lacy 17.

Botones catorce años, 30 pesetas; mozo dieciocho años, 50 pesetas. Escribid con referencias: A. T. L. Torrijos, 48 duplicado.

Falta camarera. Reina, 22, principal.

Falta chico tienda. Zurbano, 13, mercería.

Cajas cartón. Hacen falta aprendizas adelantadas. Fernández de los Ríos, 25. Fábrica pañuelos.

Necesita cocinera informada. Cardenal Cisneros, 11, principal izqda.

Se necesita oficiala modista. Barquillo, 23-25 principal izquierda.

Faltan aprendizas adelantadas ropa blanca fina. Aguila, 30, principal.

Necesito representantes en provincias para especialidades farmacéuticas. Rafael Giner. Pacífico, 78, Madrid.

COMADRONAS MANICURAS

Asunción García, profesora autorizada, hospedaje, consultas reservadas. Felipe V, 4 (final Arenal).

Embarazadas. Clínica y hospedería autorizada. Habitaciones independientes, gran confort. — Glorieta San Bernardo, 3, entresuelos.

Ex profesora Maternidad. Consultas reservadas. Plaza Lavapiés, 4. Teléfono 70.603.

Partos. Luisa Veira, profesora, Consulta. Plaza Progreso, 10.

Partos. Estefanía Raso Asistencias esmeradas, económicas. Mayor, 42, primero izquierda.

Partos. Profesora, consultas reservadas. — Huertas, 29, principal.

Partos. Consulta reserva [illegible] hospedaje embarazadas. Trafina. Pez, 19

[illegible] son muy [illegible] por el público [illegible] que siempre ha representado entre [illegible] lectores un núm[illegible] importante

Enfermedades secretas.—Peligros, 5. Doce una, cuatro-seis, siete-nueve.

Curación purgaciones venéreo, sífilis, impotencia. Once a una, cuatro a nueve; especial, cinco; obreros, económica. Fuencarral, 73, entrada Santa Bárbara, 2.

Alvarez Gutiérrez. Consulta vías urinarias, venéreo, sífilis, blenorragia, impotencia, estreñimiento, checes. Preciados, 9. — Diez una, siete nueve.

Rayos X. Reconocimientos, cinco pesetas. Especialista enfermedades estómago, hígado, intestinos, estreñimiento. Curación sin operar. Corredera Baja, 5.

Piel, venéreo, sífilis, procedimientos electroterápicos; gratis, siete a ocho. Méndez Alvaro, 4.

El obrero, el modesto empleado, etc., que no puede satisfacer una cantidad crecida por una consulta médica, se orientan por este consultorio económico nuestro que, si usted utiliza le proporcionará una gran clientela.

DENTISTAS

Dentista, plaza Progreso, 16, mañanas. Plaza Santa Cruz, 4, tardes.

ENSEÑANZAS

Diputación, 36 plazas (sin título), Correos, secretarios Ayuntamiento, taquimecanografía, contabilidad, gramática, reforma letra, idiomas, dibujos. Clases Blasco. Mayor, 44. También por correspondencia.

Solfeo, piano. Lecciones domicilio profesora. Almansa, 11, principal.

Contabilidad, francés, — Monteleón, 23. Teléfono 42.906.

Contabilidad, taquimecanografía, idiomas, dibujo. Atocha, 41.

Ferrocarriles Madrid, Zaragoza, Alicante. Preparación completa próximas oposiciones oficinas. Escuela Preparaciones.—Pe 15.

PELUQUERIAS

Ondulación, corte pelo gratis, nueve a una; pedir horas. Fernán González, 19, segundo derecha interior. Concha.

PERDIDAS

Galga blanca, pequeña, perdióse sábado. Gratificarán: Arturo Soria, 110 (Ciudad Lineal).

Taxis. Gratificación espléndida se dará al que presente cartera conteniendo libros carrera, programa y apuntes sin ningún valor, olvidados en taxi tomado miércoles nueve noche Cedaceros y dejado en seguida calle Alcalá. Goya, 29, portería.

Pendiente diamante rosa, gran interés por ser recuerdo de familia. Gratificarán: Hermosilla, 25, principal derecha.

El mejor resultado para estos anuncios se obtendrá cuanto mayor sea la circulación del periódico donde aparezcan. LA LIBERTAD con su enorme difusión, es el que más le conviene.

SASTRES

Sastre. Arrieta, 9.

40 pesetas hechura, forros traje, gabán. Olmo, 3, tienda.

TRASPASOS

Traspaso hermoso bar, buena venta, cuatro huecos, esquina, con facilidades pago. Razón: Lavapiés, 39, lechería.

Tienda, 80 pesetas; con vivienda, 150. Embajadores, 98.

Traspaso tienda dos huecos, muy económica urgencia marchar fuera. Narváez, 52.

Se traspasaría plazos almacén tejidos, magnífica instalación, sitio bonísimo, grandioso local, cuatro huecos; precio 18.000 duros, sin comisiones. Razón: Cava Baja, 30, principal. Teléfono 75.079.

Certificados Penales veinticuatro horas, 3,50. — Preciados, 64. Ordóñez.

VENTAS

Camas sommier acero, turcas, muy baratas en fábrica. Goya, 19.

Se vende un comedor, dos espejos grandes muebles para un cuarto. Calvario, 11, primero derecha.

Fonógrafos baratísimos. Gramolas ortofónicas. Discos todas marcas. — Inmenso surtido. Farmacia, 5.

Enseres bares. Molinos eléctricos, balanzas, registradoras. Trust Cafetero. Santa María, 3. — Teléfono 70.916.

Enseres bares. Sillas, 5,90; mesas mármol, 25. Registradoras. Trust Albacete. Luna, 24.

Armarios lunas, 85 pesetas. Muebles todas clases, baratísimos. Valverde, 8, rinconada.

Cama sommier acero, casi matrimonio, 75 pesetas. Valverde, 8, rinconada.

Aparador, 55 pesetas; mesas, 13; mesilla, 9; colchones, 7,50; camas, 15. Flor Baja, 9. Segovia, 39.

Peluqueros barberos, artículos, herramientas. Pedid catálogo. León, 8.

Electromotores. Limpieza, conservación, reparación, compraventa. Móstoles. Cabestreros, 5. Teléfono 71.742.

Camas doradas, plateadas, dorado fuego garantizado, todos precios. Desengaño, 20.

Magníficos trajes máscaras, artistas, baratísimos. Abades, 16, segundo

Máquina tela sommier. Pignatelli, 31.

Vendo canarios. Torrijos, 18, bajo 14.

Siemens & Halske Aktiengesellschaft, propietaria de la patente número 104.550 por «Procedimiento para lo obtención de berilio metálico o de sus aleaciones mediante electrolisis en fusión», cedería licencia de explotación de la misma. Dirigirse a Roeb y Compañía, oficinas de patentes y marcas, Moreto, 8. Apartado 365, Madrid.

Cualquier producto que aquí se anuncie, tendrá fácilmente salida, porque nuestro periódico llega a todas las clases sociales.

BANCA MARCH

JUAN MARCH ORDINAS

CASA CENTRAL: PALMA DE MALLORCA

San Miguel, 17, y Cofradía, 2

Sucursales en FELANITX, INCA, LLUCHMAYOR Y MANACOR

Entidad personal de la que es único propietario su titular DON JUAN MARCH ORDINAS

OPERACIONES A QUE SE DEDICA

Cuentas corrientes con interés en pesetas y monedas extranjeras. Préstamos y créditos con garantía. Cobro y descuento de letras, cupones y títulos amortizados. Giros y cartas de crédito. Compraventa de valores en España y el Extranjero. Compraventa de toda clase de monedas y billetes extranjeros. Depósito de valores. Seguros de cambio. Aceptaciones y domiciliaciones. Suscripciones a empréstitos, y, en general, a toda clase de operaciones de **BANCA, BOLSA Y CAMBIO**

La Banca March presta preferente atención a la compra de terrenos para subdividirlos en parcelas y efectuar la venta de éstas, a plazos, hasta diez años, y al interés corriente.

Cuenta con corresponsales en todas las plazas de Baleares, y sostiene relaciones directas de corresponsalía con los principales Bancos y banqueros de España y del Extranjero.

ESTOS ANUNCIOS SE ADMITEN EN TODAS LAS AGENCIAS DE PUBLICIDAD; EN NUESTRAS OFICINAS, DE NUEVE DE LA MAÑANA EN ADELANTE; EN LOS

Quioscos de LA LIBERTAD

PLAZA DE PONTEJOS, GLORIETA DE RUIZ JIMENEZ (Cuatro Caminos), Y EN LOS DE VENTA DE PERIODICOS DE LA CALLE DE ALCALA (frente a Apolo), ALCALA (frente al Banco Español del Río de la Plata) Y CASA ATIENZA, AVENIDA ALFONSO XIII, 9 (Puente de Vallecas)

Ministerio de Educación, Cultura y Deporte 2012