AÑO XII MADRID NUM. 3.269

SUSCRIPCIONES

Madrid, un mes..... 2 ptas
Provincias, trimestre.. 9 »

25 EJEMPLARES 1,75 PESETAS

LA LIBERTAD señala a sus lectores y anunciantes : : que es el periódico de más grandes tiradas : :

La Libertad

MIERCOLES 10 DE SEPTIEMBRE DE 1930

Toda la correspondencia debe dirigirse al Director
Apartado de Correos 981

Casa de LA LIBERTAD { Redacción: MADERA, 8. Administración: SAN ROQUE, 7.

Número suelto, 10 céntimos

LOS RESPONSABLES

¿Cuándo callarán?

La estructura económica capitalista socializa cada vez más la producción. Tan evidente es este hecho, que basta poner atención en cualquier producto para reconocer cuántas son las aportaciones de trabajo social que en él se contienen. La escueta materialidad de vivir no se comprende sin ver representado, en cada producto que se utiliza, la condensación del trabajo social de múltiples y variadas colectividades de trabajadores, las más de las veces de distintos y lejanos países y diversas razas. El hombre, aisladamente, no se basta a sí mismo para dejar atendidas elementales necesidades de su vida en el seno de la sociedad en que se desenvuelve. Pero a la producción socializada opone el régimen capitalista la apropiación privada y la distribución o el cambio de productos y servicios individual. Esta contradicción terminará aniquilando la enorme injusticia que representa el hecho de que haya de ser inexcusablemente social la producción, y no esté socializada la apropiación y distribución de lo producido.

Pero no es problema de pensamiento determinar ahora a qué nuevos sistemas de organización ha de conducir la injusticia que se encierra en la contradicción capitalista señalada. Importa destacar que siendo social la producción, privada la propiedad e individual el cambio de productos y servicios, el dinero es indispensable. Sin él, la vida de relación no se concibe. La técnica al servicio de la sociedad capitalista ha llevado la división del trabajo a tal grado de atomización individual, que sin el dinero como equivalente de mercancías no podría tener realidad el cambio de productos. Dada nuestra sociedad, el dinero es necesario. El maldito dinero que dicen los teóricos menospreciadores de los bienes terrenales, sin perjuicio de lo cual lo solicitan con unción, porque de presente, y pese al menosprecio verbalista, el dinero es una bendición de Dios para quien lo posee. Y de añadidura tiene un poder oculto y misterioso. Tan pujante es que garantiza el orden social con fuerzas coactivas de mayor eficacia, constancia y permanencia que las beneméritas instituciones aunadas, harto indispensables, en casos dados, para la defensa del derecho de propiedad sobre casi todo, sin excluir al hombre. Las fuerzas armadas y sus facultades sociales, consideradas como actos de coacción para someter al hombre a las normas jurídicas que el capitalismo precisa, son mezquina cosa ante el dominio que ejerce el dinero y la exigencia social de poseerlo que se plantea cada día, sobre todo a la muchedumbre de trabajadores. Como fuerza conservadora precisa nuestra sociedad del dinero con mayor necesidad que de las leyes reguladoras de las relaciones sociales y los órganos de coacción material que hacen posible el cumplimiento de las disposiciones legales. Que cada cual observe la vida que hace, y deduzca con cuánta docilidad cumple sus deberes a cuenta de obtener el dinero preciso para dar realidad a su derecho a la vida o extender su ejercicio más allá de sus propias necesidades.

Pero ¿qué cosa es el dinero?

Es un producto que expresa el valor de todos los demás productos mercancías. Luego el valor no está en el dinero, sino en las mercancías, en la riqueza que produce el trabajo, y de ésta, en la que se consume y para consumir se cambia. Sirve el dinero de medida de valor de los productos mercancías. Realiza la función social de instrumento de los cambios. Disponer de dinero es poder hallarse en posesión de los productos y de los servicios que se expresen en el valor del dinero poseído. Se comprende la codicia de dinero y que quien lo tenga en abundancia crea en la eternidad de un orden social tan pródigo en bienaventuranzas. Cuanto mayor caudal se posea, más productos tiene al alcance de su mano y más abundantes servicios puede adquirir ejerciendo dominio y hasta derecho de propiedad sobre quienes le presten los servicios que compra. Se comprende que quienes lo poseen con escasez y saben o presienten que el orden social no les dejará otra esperanza que la incertidumbre de poder adquirirlo con la eternidad de su trabajo, no crean ni en la perpetuidad de esta sociedad, ni en la perfección de su orden, ni mucho menos en la necesidad de conservarlo.

Se mide el valor de los productos en oro. Realiza este metal función de común denominador para los valores de cambio de todas las mercancías. Cuando se dice de un producto que vale tanto, quiere decirse que equivale a tal cantidad de oro. En la equivalencia se expresa el precio. El valor no está en el oro que sirve de medida, sino en la mercancía. Por tanto, la riqueza de un país no consiste ni en el oro, que aun no existiendo sirve para expresar el valor de los productos, ni en la moneda que, como instrumento de los cambios, substituye y simboliza al oro. Y realiza lo uno y lo otro porque este metal tiempo hace que ha desaparecido de la circulación y mucho más tiempo aún que no alcanza a igualar el valor total de la riqueza que produce el trabajo.

Como el Estado acuña el dinero o lo imprime en el papel-moneda, se puede incurrir en el error de creer es quien fija y determina su valor. Ni lo hace ni puede hacerlo. El valor está en el trabajo; su medida se expresa en oro. Pero el Estado sí puede alterar la composición de la moneda. Aumentar o disminuir su valor simbólico. La moneda es un manantial inagotable de recursos en manos de los gobernantes. Cuando se trata de moneda metálica, para alterar su valor basta disminuirla de peso y denominarla del mismo modo.

Los príncipes de la Edad Media ya apelaron más de una vez a tan sencillo recurso, que tiene una discreta forma de darse a conocer: «envilecimiento de la moneda», no de los príncipes. Normas de envilecimiento monetario tan al alcance de las facultades de los príncipes, les permitían pagar las deudas contraídas con monedas del mismo nombre y menos valor. Salían de trampas con menos dinero del que adeudaban. El envilecimiento favorece a los deudores, despoja a los acreedores, y para el pueblo trabajador es siempre una calamidad.

La moneda metálica tiene un límite de envilecimiento: el de su valor intrínseco. El papel moneda no tiene límites. Es un signo de valor que intrínsecamente no vale nada. A veces no sirve ni para empapelar ni para usos domésticos de menor importancia. Pero con el papel-moneda las atribuciones y manipulaciones monetarias se extienden casi hasta lo infinito. Ejemplo, no muy lejano en el tiempo, fué el envilecimiento de la moneda alemana al término de la guerra. Aquel envilecimiento representó, en el interior y en el exterior del país, una expoliación forzosa realizada dentro del orden y al amparo de la más acabada y perfecta legalidad.

Bien patentizado queda a la vista de aquel ejemplo, y más modestamente bien demuestra el descenso de valor de nuestra unidad monetaria, que el papel-moneda, ni ha sido, ni es, ni será jamás medida de los valores. Bien manejado, puede ser un excelente medio de circulación. Mal manejado, se transforma en un instrumento apto para las defraudaciones que enriquece a los defraudadores, al propio tiempo que empobrece a muchas gentes. Puntualizar y valorizar las defraudaciones, descubrir a los defraudadores, hacer comprender al pueblo trabajador la causa y la responsabilidad del descenso en sus posibilidades de existencia produciría tal ambiente de comprensible rencor y execración, que los responsables tendrían a bien guardar discreto silencio para alejar con él su terror a la justicia. Aun no se ha creado este estado de conciencia en el pueblo, y por ello los responsables hablan.

DANIEL ANGUIANO

Los Soviets quieren un teatro en Berlín

Berlín, 9.—El diario «Germania», órgano del centro católico romano, publica una noticia diciendo que los círculos sovietistas rusos están tratando de comprar un teatro en esta capital, en el cual se representarían las obras de la escuela dramática bolchevique en toda su pureza. Aunque la Delegación comercial sovietista niega que esté enterada del proyecto, la noticia asegura que no es un secreto los esfuerzos que realizan las autoridades sovietistas para conseguir el control de un teatro.

«Germania», que hace poco llamó la atención sobre el número de obras teatrales de propaganda comunista que se representan en los escenarios de Berlín, observa que Moscou no está satisfecho, aparentemente, con los esfuerzos de Herr Piscator, «el predicador alemán del bolchevismo, valiéndose de la escena», que es el productor de una o dos obras corrientes sobre el movimiento revolucionario de la flota alemana en 1917.

El periódico hace notar que si la noticia de que los bolcheviques tratan de adquirir un teatro para realizar agitación comunista es exacta—y no hay ninguna razón para dudarlo—, el plan debe considerarse como una injerencia política imprudente en los negocios de otro país.

La Redacción de LA LIBERTAD está formada por Joaquín Aznar, director; Antonio de Lezama, redactor jefe; Ricardo Hernández del Pozo, secretario de Redacción; Augusto Barcia, Carlos Bonet, Manuel de Castro Tiedra, Antonio Dubois, Teresa de Escoriaza, Heliodoro Fernández Evangelista, José Manuel Fernández Gómez, Antonio García Romero, Rafael Hernández Ramírez de Arellano, Angel Lázaro, Manuel Machado, Antonio de Miguel, Manuel Ortiz de Pinedo, Darío Pérez, Arturo Pérez Camarero, Sidonio Pintado, Alardo Prats y Beltrán, Pedro de Répide, Alfonso R. Kuntz, Francisco Rivero Gil, Alfonso Sánchez, Luis de Sirval, Lázaro Somoza Silva, Luis de Tapia, Alejandro de la Villa, Antonio de la Villa y Antonio Zozaya.

COPLAS DEL DIA

¿...?

Y agora yo pregunto,
con mi voz blanda:
¿Cuándo sale Callejo
de propaganda?

LUIS DE TAPIA

MOTIVOS

La lección de los sindicalistas

Han evidenciado los sindicalistas una fina sensibilidad pública al hacer—uno de sus miembros más calificados—esas declaraciones en las que muestran alborozo por la unión de los republicanos y en las que cordialmente ofrecen su fuerza para la instauración de la República en España.

No habría sido congruente con su historia ni con su significación si el sindicalismo se hubiera producido de otra forma, y a ese alborozo y a ese ofrecimiento habrán de llegar todas las organizaciones cuya entraña esté saturada o contaminada al menos de esas ansias de libertad política que guarda, como en rehenes, todas las otras libertades: las económicas y las sociales, las privadas y las públicas.

No es la República, ya lo sabemos, promesa que sacie totalmente los deseos vindicatorios de esos grupos y clases que sueñan y luchan por la anulación del Estado o por formas radicalmente opuestas a las actuales. Pero sí es la República, nadie podrá negarlo, un punto de partida con caminos abiertos a las más lejanas y cautivadoras utopías. Y así, tanto los que por avanzados la desdeñan, como los que por retrógrados la execran, ayudan, conscientemente, a mantener esas supervivencias de poderes despóticos que son hoy, en el Mundo de 1930 que cosechó ya las ideas de la Revolución francesa, los dolores de la guerra europea y los estímulos de la Revolución rusa, pregón de impotencia y de abyección en los pocos pueblos que las soportan.

*

Esa mentalidad estrecha que se refugia a veces en los más violentos extremismos puede decir, según de qué extremo parta la objeción: «La República en sí, sin otro apelativo, no es otra cosa que un desgajamiento liberal de la burguesía.» O si es del reaccionario: «La República que busca y acepta alianzas con las clases más avanzadas del obrerismo es un lobo que se disfraza de cordero.»

Y ambas invectivas sirven para eliminar del campo de la lucha una cantidad tan voluminosa de energías, que en ese retraimiento, división o insolidaridad entierran y hacen firmes sus cimientos esas clases directoras, cuyo privilegio de deshacer el Mundo, expoliar a los pueblos y detener el avance del progreso y de la justicia social se lo estamos otorgando entre todos, con nuestra cobardía, como en una sucesión hereditaria e interminable.

No hay pacto absurdo cuando él se establece para reconquistar un derecho que nos ha sido arrebatado; por extrañas que sean entre sí las conciencias y las voluntades que se enlazan, basta para darlas cohesión inquebrantable una coincidencia: la dignidad. Y la dignidad la evidencian los que sienten pasión por la libertad. Y la libertad es, una vez conquistada y mantenida, la garantía de todo pensamiento y el estímulo de toda idea. Y en España hoy la libertad no puede ir sino del brazo de la República...

¿Cómo es posible, pues, que aun queden hombres y tal vez agrupaciones que, escudados en minúsculos y egoístas aislamientos o incompatibilidades, no posibiliten la realización de un frente único en el que no falte ni una voz calificada ni un grupo responsable? No se trata de andar juntos un camino interminable; tan sólo se quiere aunar el esfuerzo para llegar a un punto, desde el cual cada grupo, con su significación, tome la derrota que le acomode, después de haber ganado el derecho a elegir libremente. Hacer distingos y poner reparos en problema tan claro y tan limpio es estar ciego o no querer salir de este río revuelto en el que todo son ganancias para los pescadores hábiles.

*

Los sindicalistas han sido sensibles al momento político y social que vive España, y han sabido responder a su deber. Una alianza con partidos burgueses, como son los republicanos, no daña en nada su fe revolucionaria ni mancilla su historia de irreductibles enemigos de los regímenes que propugna la burguesía, por avanzada que sea; antes al contrario, los acredita de guardadores celosos de su credo.

En esa cantera revolucionaria que forman los episodios del movimiento ruso hay una circular dirigida por la Redacción de la «Yskra» a las organizaciones del partido, en la que deseando la convocatoria de una Asamblea constituyente (1904) elegida por el sufragio universal secreto, igual y directo, dicen: «Los burgueses liberales son los enemigos de nuestro enemigo, y por eso mismo, hasta cierto punto, nuestros aliados; es preciso alentarles, empujarles a adherirse a las reivindicaciones que presenta el proletariado guiado por la socialdemocracia.» Es decir, los revolucionarios rusos, debeladores máximos de todo régimen burgués, no tienen inconveniente en aliarse con la burguesía liberal de su país para ir hacia esas conquistas primarias sin las cuales la vitalidad de los pueblos no puede manifestarse sino en convulsiones de epilépticos.

Aun sin ejemplos y estímulos tan luminosos como éste, la hora que viven las izquierdas españolas no admite más que un camino: unión inquebrantable hasta la hora del triunfo.

EMILIO PALOMO

—«Cuando las barbas de tu vecino...» ¡Qué lástima que mis vecinos no tengan barba!

LA ARTICULACION INTERAMERICANA

CONTINENTALIZACION DE LA DOCTRINA DE MONROE

En el «Institut of Public Affairs» de la Universidad de Virginia se ha discutido una vez más el delicado problema de las relaciones interamericanas; estas polémicas, que tienen lugar anualmente, cuando llega el período estival, representan un intento de mutua comprensión, aun cuando no siempre encauzado debidamente. Si entre el propósito y su realización se interponen indefectiblemente obstáculos invencibles, ello ha de atribuirse especialmente a la probada incapacidad de los pensadores norteamericanos para iniciar y sostener diálogos que conduzcan a eficientes concordancias. Los Estados Unidos, pese a contigüidades geográficas, se nos aparecen como psicológicamente impermeables para sentir el latido de la América situada al sur del Río Grande; así lo hicimos notar nosotros, cuando en el verano de 1929, accediendo a un requerimiento que nos fué comunicado por la Universidad de Virginia, tomamos parte activa en las discusiones de la «Panamerican Round Table». Ahora la experiencia acaba de repetirse al discutirse en la Universidad de Virginia lo que en América del Norte se conoce con el impreciso apelativo de «continentalización» de la doctrina de Monroe. Intervino en el debate nuestro amigo y maestro el doctor James Brown Scott, nombre no desconocido para los lectores de LA LIBERTAD, espíritu de alta comprensión y hombre amante de la paz.

Brown Scott se pregunta ante todo cuál es la causa explicativa de la suspicacia hispanoamericana en lo que a los Estados Unidos afecta. No encuentra en las palabras que integran el histórico mensaje de 1823 motivos que justifiquen esa desconfianza, ya que James Monroe se limitó a articular un derecho de los que se conocen con la denominación de inalienables, a saber: el derecho de legítima defensa, expresado en términos que implican oposición anticipada a cuantos intentos pretendiese realizar la Europa legitimista para extender al Nuevo Mundo su táctica intervencionista. Entonces, ¿dónde radica y de dónde arranca la suspicacia hispanoamericana? James Brown Scott va a decírnoslo diáfanamente. La causa del resentimiento hispanoamericano, afirma Brown Scott, ha de buscarse, no en las palabras de Monroe, sino en la interpretación, ambigua en sus términos, que de la doctrina de 1823 hace el presidente Roosevelt en su mensaje al Congreso de 6 de Diciembre de 1904, erigiendo a los Estados Unidos en una especie de gendarmes del Nuevo Mundo. Este lenguaje de Roosevelt representaba la palabra del superior dirigida al inferior. Tal léxico no podía ser aceptado en Hispanoamérica, ya que ninguna nación del Mundo, a menos de ser compelida o domeñada, aquiesce a someter al control de un poder extraño, por grande que éste sea, sus propios problemas de soberanía. James Brown Scott pone el dedo en la llaga cuando dice: «En tanto la doctrina de Monroe es un motivo de orgullo para los norteamericanos, constituye una causa de humillación para las Repúblicas hermanas del Sur.» Ello ha de explicarse teniendo presente que se trata de una doctrina de Norteamérica y no de las Repúblicas hispanoamericanas, en el sentido de que es proclamada, interpretada y aplicada por los Estados Unidos en su específico interés.

Ni una sola objeción hemos de oponer a la disección que de la doctrina de Monroe hace Brown Scott, ya que si bien se considera, y tal vez excediendo los propósitos de quien realiza una tan certera crítica, lo que James Brown Scott destaca y critica es la incurable tendencia norteamericana a hablar «ex cathedra», olvidando en toda coyuntura que los Estados Unidos forman parte integrante de un hemisferio donde conviven veinte Repúblicas, con claro sentimiento de su independencia y opuestas a cuanto implique aquiescer a tutorías, no ya consentidas, pero siempre rechazadas; mas hasta aquí llega nuestro asentimiento, ya que la discrepancia asoma cuando Brown Scott ofrece un medio de poner término al estado de cosas que critica acertadamente y combate con indudable oportunidad. Para cimentar debidamente nuestra desavenencia, intentemos esquematizar lo que Brown Scott denomina «continentalización de la doctrina de Monroe».

He aquí la tesis sostenida por el sabio profesor norteamericano en otra parte de su muy interesante disertación. Brown Scott, después de afirmar que la doctrina de Monroe no es una regla de derecho ni un principio jurídico, sino una declaración política exteriorizada por los Estados Unidos, que ha redundado no tan sólo en su propio beneficio, sino en el de otras Repúblicas americanas, y de agregar que se trata de una expresión unilateral del derecho de propia defensa, añade en otra parte de su discurso: «Si apoyados en el principio de su propia defensa, los Estados Unidos, como República libre e independiente, exteriorizaron esa declaración, parece natural que toda República libre e independiente proclame un principio parecido. La proclamación de tal principio—añade Brown Scott—por las cancillerías de cada una de las Repúblicas americanas convertiría la doctrina en un principio continental, no obstante estar expresada a través de 21 declaraciones independientes, pero concordantes. De ese modo, cada República americana actuaría en ejecución de sus propias declaraciones, y en su caso en nombre de las otras Repúblicas, cosa que hasta el presente fué actividad privativa de los Estados Unidos.»

He ahí de qué modo, a juicio del conferenciante, lo que ha sido base normativa unilateral, se transformaría en principio de acción multilateral o continental, enterrándose de ese modo las suspicacias que hay viven y alientan al sur del Río Grande. Tal es la tesis; opongámosle determinados reparos.

Apreciamos ante todo una clara contradicción entre dos afirmaciones de Brown Scott; sostiene el sabio internacionalista que la doctrina de Monroe es un principio de política militante y no una regla de derecho; pero en otro lugar hace notar que el mensaje de 1823 no equivale a otra cosa que a la proclamación solemne del principio de propia defensa; la legítima defensa es un derecho fundamental e inalienable, tanto en los individuos como en las colectividades; por tanto, ¿cómo explicar que siendo la doctrina de Monroe una traducción ideológica del principio de propia defensa, constituya una mera declaración de política militante, y no una base normativa de carácter jurídico? Tal vez la contradicción apuntada se atenúe si pensamos que Brown Scott nos habla, no de la legítima defensa («legitimate-defense»), sino de la propia defensa («self-defense»); la primera es una acción sometida a ciertas condiciones jurídicas; la segunda, una actividad al margen del derecho, que sólo a quien la realiza toca interpretar unilateralmente y casi siempre arbitrariamente.

Mas abstracción hecha de la contradicción apuntada, ¿hasta qué punto sería eficiente e indicada la declaración coincidente que Brown Scott propone? Si se trata de una reiteración de la doctrina de Monroe, esta vez nacida de confluencia de opiniones, hemos de observar que tal gesto tendría toda la significación de un anacronismo. Ni existe la Europa legitimista, ni constituye una realidad la Santa Alianza, ni el viejo continente amenaza, directa o indirectamente, al Nuevo Mundo, y así como la doctrina de 1823 se formuló frente a un supuesto peligro legitimista, la de 1930 ha de articularse a la vista de una innegable realidad intervencionista: la de los Estados Unidos de Norteamérica. Precisamente en el mismo periódico donde se inser-

Ministerio de Educación, Cultura y Deporte 2012

taba el sugestivo discurso de Brown Scott, «The Evening Star», leíamos esta otra noticia, sobradamente simbólica: «Zarpan de Norfolk (Virginia), el 11 de Agosto, ochenta marinos con rumbo a Nicaragua para actuar como jueces en las elecciones congresionales que han de celebrarse en Nicaragua en el próximo mes de Noviembre.» Estas sí que son realidades intervencionistas, y no las mitológicas de 1823. Por consiguiente, si el doctor Brown Scott quiere poner el dedo en la llaga, debe propugnar esta única solución: que las 20 Repúblicas situadas al sur del Río Grande proclamen en una declaración conjunta este principio: Comprometerse a defender, contra toda agresión norteamericana (única hasta ahora realizada), su integridad territorial y su independencia política. He ahí la única continentalización posible y eficiente. Pero demasiado se nos alcanza que no es precisamente un ciudadano norteamericano el llamado a sugerirla.

CAMILO BARCIA TRELLES

El republicanismo español

Los republicanos de Burgos

El próximo día 14 se celebrará en Burgos una Asamblea de los republicanos de la provincia para constituir la Junta provincial y emprender una activa campaña de propaganda.

SUCESOS

Las pobres criaturas.—El niño de dieciocho meses Francisco Mayo Lorenzo, con domicilio en la calle de Españoleto, número 15, tienda, tuvo la desgracia de caerse por el hueco de la escalera a la cueva, produciéndose lesiones de pronóstico reservado.

—En el Hospital del Niño Jesús ingresó en estado grave la niña de ocho años Angela Boigorri Ojeda, que vive en la calle de los Artistas, 7. Se cayó el día 4 del mes actual por la escalera de su casa, produciéndose lesiones en el vientre, de las que ayer se agravó de tal manera, que fué preciso trasladarla al hospital.

¡Hay que cerrar la puerta!—María Alcalá Díez, portera de la casa número 17 de la calle del Ancora, ha denunciado que mientras enseñaba a una señora un cuarto desalquilado, le substrajeron de la portería 750 pesetas.

Los ladrones.—Tomás del Barco Caballero, de cuarenta y dos años, domiciliado en la calle de Monteleón, 4, ha denunciado que frente al número 1 de la calle de la Independencia le han substraído del automóvil que conduce, número 37.088, la americana, que contenía una pluma estilográfica, valorada en 40 pesetas, y la cartera con documentos y dinero.

—Según ha denunciado Martín Sánchez, de su domicilio, Santa Isabel, 45, le han robado 500 pesetas que guardaba en un cajón de la cómoda.

—Dámaso Alvarez Alvaro, de cuarenta y seis años, que vive en la calle de Montserrat, 12, denuncia que del bar de su propiedad, en la glorieta de San Bernardo, 2, le han substraído de la caja registradora, que fué violentada, 700 pesetas.

—Mariano Ayuso Herranz, de paseo del Rey, 18, denunció en la Comisaría de Palacio que en un Comisaría de Paacio que en un tranvía disco E le robaron la cartera con 150 pesetas y documentos.

—A doña María Pintado Souza, de veinticuatro años, le han substraído en su domicilio, General Porlier, número 11, un estuche de aseo y 13 monedas de oro. La perjudicada sospecha de dos criadas que tomó a su servicio, y de las que sólo sabe que se llaman Juana y Nemesia. La Policía practica investigaciones para su detención.

Tres accidentes del trabajo.—Félix Muñoz López, de treinta años, que vive en Ventura Rodríguez, núm. 1, se causó lesiones de pronóstico reservado trabajando en la tienda donde presta sus servicios.

—En las obras de la Ciudad Universitaria resultó herido de pronóstico reservado el obrero Eusebio Alvarez Trigo, que vive en la calle de Guipúzcoa, 4.

—Ramón Oliver Alvarez, de veintisiete años de edad, se produjo lesiones de pronóstico reservado cuando trabajaba en una obra de la calle de Viriato, números 20 y 22.

Un abuelo furioso.—Por la Guardia civil fué detenido ayer Salustiano Rojas Iglesias, de setenta y ocho años de edad, con domicilio en la calle de Benavente, número 7, por haber dado un botellazo en la cabeza a su nieto Luis Sánchez, de veinticuatro años, que habita en el mismo domicilio que el agresor.

El herido fué asistido de lesiones de importancia y pasó al Equipo Quirúrgico del Centro.

En la ruta de los andariegos peregrinos del Arte, encarnación suprema del ideal, a través de la madre Castilla, surge en riscoso monte TOLEDO, ciudad de trazo tan vigoroso, de perfil tan acusado, que parece un aguafuerte goyesco. — J. Martínez Simancas.

BOLSA Y FINANZAS

LA SESION DE BOLSA DE AYER

¿Teníamos o no teníamos razón? Dijimos mil y una vez que la especulación con la moneda duraría lo que durase en acometerse con serenidad y energía el problema de las dobles, que, como el alma de Garibay, andaban actuando de Enano de la Venta. También el tinglado estaba construído para que unos cuantos señores «ayudasen» a bien morir a la peseta, ganándose su «porqué».

Pero tanto la especulación de dentro como la de fuera ha sufrido un rudo golpe, ayer sobre todo, que en la Bolsa de Madrid pierde la libra una peseta y veintisiete céntimos, al cerrar a 44,32. Y cuéntese que en Londres abrió a 44,00, y llegó a hacerse a 43,90.

No da lugar a que la clientela aproveche estas «buenas nuevas», y los fondos del Estado, sin estar precisamente en baja franca, andan irregulares y tal, perdiendo «chichas» el Interior y los Amortizables de 1927, con impuesto; 4 1/2 por 100 y los bonos oro del Tesoro, aunque la baja de éstos —un cuartillo—no responde, ni con mucho, a la de la libra. Suben los Amortizables de 1900, 1926, 3 por 100 y 4 por 100 de 1928 y Deudas ferroviarias.

Muy encalmadas las cédulas. De los Bancos, el Central se deja arrebatar uno y dos duros al contado y a plazo, y el Banesto sube dos.

Las eléctricas están en ligero declive. Se realizan beneficios y pierden tres puntos la H. Española, una la Chade, al contado, y cinco a plazo; dos la Mengemor y la Sevillana.

Minas del Rif reaccionan; pero pierden terreno la Felguera, que cede 2,25 puntos. «Petrolillos» están en fiesta mayor, avanzando 1,50 enteros a plazo.

Ferrocarriles, sostenidos, y Explosivos, firmes, pero en alza moderada.

*

Antes de la sesión bursátil se inicia el cambio de la libra a 44,00 en Londres, bajando por pocos minutos a 43,90.

Entre banqueros se hacen a 44,15; luego, a 44,55, y quedan a 44,35; los francos, entre 35,65, 35,955 y 35,80, y los dólares, entre 9,06, 9,14 y 9,11.

La baja de los francos es de 97 céntimos y medio, y la de los dólares, de 26 y medio.

A última hora una orden de compra de Bilbao de 10.000 libras hace sostenerse el cambio; pero su tendencia es débil.

Oficialmente se han negociado 50.000 francos, al cambio único de 35,85.

*

Se han cotizado a más de un cambio: Cédulas 5 por 100 del Hipotecario, a 97,50-55; ídem al 5 1/2, a 104,50 y 104,25, dinero; acciones del Central, al contado, a 113-12-11-12,00; ídem a fin corriente, a 111-12-111,00; Español de Crédito, a 434-33,00, liquidación; a este plazo, las Chades, a 673-72,00; ídem Felguera, a 102,50-192-101,50; Alicantes, fin de mes, a 579-19,50; «Petrolillos», contado, a 57,50-75-50-57-56,50; ídem a fin de Septiembre, a 58-57,50; a este plazo, los Explosivos, de 1.071 a 1.070-69-68-69,00, y en baja, a 1.060-59-58-56,00.

COTIZACIONES DEL DIA 2 DE SEPTIEMBRE DE 1930

4 por 100 Interior.—Series F, E y D, 72,00; C y B, 72,25; A, 72,50; G y H, 71,50.

4 por 100 Exterior.—Series F, 82,45; E, 82,60; A, 86,00.

4 por 100 Amortizable.—Series E, D, C, B y A, 75,50.

5 por 100 Amortizable 1900.—Con impuesto, series C, B y A, 92,50.

5 por 100 Amortizable 1917.—Con impuesto, series C, B y A, 87,75.

5 por 100 Amortizable 1926.—Sin impuesto, series E, 101,00; C, B y A, 101,00.

5 por 100 Amortizable 1927.—Sin impuesto, series F, E, D, C, B y A, 100,90.

5 por 100 Amortizable 1927.—Con impuesto, series E, D, C, B y A, 84,00.

3 por 100 Amortizable 1928.—Sin impuesto, series D y C, 70,75; A, 70,80.

4 por 100 Amortizable 1928.—Sin impuesto, series B y A, 87,50.

4 1/2 por 100 Amortizable.—Sin impuesto, series D, 90,95; B, 90,95.

5 por 100 Amortizable 1929.—Sin impuesto, series F y E, 101,00; C, B y A, 101,00.

Bonos Tesoro 6 por 100, oro.—Series A y B, 166,50.

5 por 100 Deuda ferroviaria.—Serie A, 99,75.

4 1/2 por 100 Deuda ferroviaria.—Año 1929, series A, 90,00; B y C, 89,80.

Ayuntamientos. — Madrid, 1868, 99,75; Villa de Madrid, 1914, 91,50; Subsuelo, 94,50.

Garantía Estado.—Transatlántica, 1925, Mayo y Noviembre, 92,00; Tánger-Fez, 100,50.

Cédulas hipotecarias.—Banco Hipotecario, 4 por 100, 93,00; 5 por 100, 97,55; 6 por 100, 109,00; 5 1/2 por 100, 104,50; Banco del Crédito Local, 6 por 100, 99,25; 5 1/2 por 100, 91,65; 5 por 100 interprov., 85,25; Cédulas argentinas, 2,20.

Efectos públicos extranjeros.—Empréstito argentino, 102,90.

Acciones.—Banco España, 596,00; ídem Central, C., 112,00; F. C., 111,00; Banco Español de Crédito, C., 432,00; F. C., 433,00; Previsores del Porvenir, 110,75; Español del Río de la Plata, C., 201,00; Canal Guadalq., cédulas, 210,00; Hidro Española, 244,00; Chade, A, B y C, C., 673,00; F. C., 672,00; Mengemor, 283,00; Alberche, ordinarias, 108,00; ídem, fundador, 55,00; Compañía Sevillana, 156,00; U. Eléctrica Madrileña, 180,00; Telefónica, preferentes, 107,75; Minas del Rif, portador, C., 594,00; F. C., 595,00; Duro-Felguera, C., 100,75; F. C., 101,50; Guindos, 129,00; C. A. Petróleos, 135,00; C. A. Tabacos, 233,50; C. Esp. Petróleos, 56,50; ídem, F. C., 57,50; ídem, fundador, 52,00; Madrid, Zaragoza y Alicante, C., 520,00; F. C., 519,50; Metro, 187,50; Norte de España, F. C., 559,00; Tranv. Granada, 100,00; Madrileña de Tranvías, 122,50; Azucarera de España, ordinarias, C., 72,00; Explosivos, C., 1.065,00; F. C., 1.069,00; ídem, F. C., alza, 1.080,00; ídem, F. C., baja, 1.056,00.

Obligaciones.—V. Lecrín, 107,25; H. Española, 91,00; Chade, 6 por 100, 102,25; U. Eléc. Madrileña, 6 por 100, 104,00; Fábrica Mieres, 97,25; Transatlántica, 1920, 97,50; 1922, 100,75; Norte, segunda, 70,10; Alsasua, 86,50; Norte, Esp., 6 por 100, 102,75; Valencianas, 100,35; Alicante, primera, 329,50; ídem, F, 93,60; H, 99,00; I, 102,15; C. Real-Badajoz, 100,75; Córdoba-Sevilla, 323,00; Metropolitano, 5 1/2 por 100, 99,00; Azucarera, sin estampillar, 79,00; estampillada, 78,00; ídem, bonos, interior preferentes, 93,00.

Moneda extranjera. — Francos, 35,85; francos suizos, 177,20*; ídem belgas, 127,40*; liras, 47,85*; libras, 44,32*; dólares, 9,11*; marcos oro, 2,17*; escudos portugueses, 0,41*; pesos argentinos, 3,27*; ídem chilenos, 1,08*; coronas noruegas, 2,435*; ídem checas, 27,10*; florines, 3,3775*.

(Las cotizaciones seguidas de asterisco no son oficiales.)

OTRAS BOLSAS

Bolsa de Barcelona.—(Servicio del Banco Int. de Ind. y Com.).—Acciones del Banco Hispano Colonial, 113,75; Banco de Cataluña, 118,50; F. C. Norte, 111,95; M. Z. A., 103,95; Andaluces, 50,20; Metro Transversal, 51,50; Hullera Española, 124,15; Chade, A, B y C, 676,00; Catalana de Gas, E., 145,50; Aguas, ordinarias, 218,00; Explosivos, 215,00; Felguera, 102,00; Sociedad Española de Petróleos, 11,70; C. G. del Corcho, preferentes, 7 por 100, 76,00; Obligaciones Norte, 3 por 100, primera, 71,35; Norte, 6 por 100, 103,25; Valencianas, 5 1/2 por 100, 100,25; Prioridad Barcelona, 3 por 100, 73,85; Esp. Pamplona, 3 por 100, 70,85; Segovia, 3 por 100, 64,75; Córdoba y Sevilla, 3 por 100, 67,25; Badajoz, 5 por 100, 100,50; Alsasua, 4 1/2 por 100, 86,50; Huesca, 4 por 100, 80,50; M. Z. A., 3 1/2 por 100, primera, 69,75; Ariza, 5 por 100, 95,50; Transatlántica, 6 por 100, 1920, 98,75; francos franceses, 36,10; libras esterlinas, 44,60; liras, 48,18; dólares, 9,17; francos suizos, 177,95; ídem belgas, 128,10; marcos oro, 218,75; pesos argentinos, 3,25.

Bolsa de Bilbao.—Altos Hornos, 186,00; Explosivos, 1.070,00; Banco Bilbao, 2.200,00; ídem Vizcaya, 1.910,00; Robla, 705,00; Sota, 1.095,00; Vascongadas, 400,00; H. Ibérica, 880,00; H. Española, 244,00; Guipuzcoana, 115,00; E. Viesgo, 755,00; Babcock, 130,00; Duero, 405,00; Setolazar, 165,00.

Bolsa de París.—Renta francesa, 3 por 100, perpetua, 89,60; Marruecos, 5 por 100, 1918, 102,05; Villa de Madrid, 1868, 289,00; F. C. Andaluces, 638,00; Madrileña de Gas, 153,00; Tabac. Filipinas, 6.100,00; Norte, primera hipoteca, 985,00; Alicante, primera, 871,00; Tánger-Fez, 487,00; Banco de Francia, 22.525,00; Banco de París y Pays Bas, 2.700,00; Banco de la U. Parisienne, 1.730,00; Credit Lyonnais, 3.025,00; Credit Com. de Francia, 1.359,00; Soc. Générale, 1.708,00; P. L. M., 1.610,00; Midi, 1.219,00; Orleáns, 1.420,00; Nord, 2.360,00; Wagons-Lits, 491,00; Soc. Gen. d'Electricité, 3.290,00; Peñarroya, 799,00; Riotinto, 4.560,00; Asturiana de Minas, 357,00; Unión y Fénix, 2.500,00; De Beers, ordinarias, 866,00; Royal Dutch, 37,510,00; The Lautaro Nitrate C.º, 453,00; Kuhlman, 892,00; Suez, nuevas, 17.530,00; Caoutchoucs Financ, 122,00; Viscose Française, 14.800,00; Sóie de Tubice, ordinarias, 451,00; Portug. de Tabacos, 315,00, pesetas, 274,50; libras, 123,825; dólares, 25,47; francos belgas, 355,70; liras, 133,40.

Orientación: firme.

Bolsa de Londres.—Chade, 14,50; Hidro Electric, 39,25; Snia Viscosa, 8,50; Empréstito guerra, 103,02; Consol. inglés, 2 1/2 por 100, 54,62; Argentina Rescis, 86,00; pesetas, 44,35; francos, 123,855; dólares, 4,8627; francos belgas, 34,8525; liras, 92,815; marcos, 20,4875; pesos argentinos, 40,35; ídem chilenos, 39,57.

Orientación: floja.

Bolsa de Berlín.—Chade, A, B y C, 310,00; A. E. G., 139,00; I. G. Farben, 153,75; Deutsche Bank, 123,75; Reichsbank, 251,00; Nord Deutch Lloyd, 92,00; Siemens Schuckert, 155,50; Daimler Motoren, 29 3/8; El. Licht & Kraft, 141 1/2.

Orientación: sostenida.

Bolsa de Bruselas. — B. Belge pour l'Etr., 1.125,00; ídem de Bruselas, 1.015,00; Asturiana de Minas, 505,00; Chade, A, B y C, 12.875,00; D, 2.540,00; E, 2.525,00; Barcelona Traction, 1.042,50; Brazilian, 1.285,00; Sidro, ordinarias, 1.547,00; Madrileña de Tranvías, 2.350,00; Sevillana de Electricidad, 2.900,00; M. Z. A., 1.950,00; Norte de España, 2.150,00.

Orientación: sostenida.

Bolsa de Milán.—Renta ital., 3 1/2 por 100, 67,20; Consol. italiano, 5 por 100, 80,97; Banco de Italia, 1.747,00; Banca Com. Italiana, 1.410,00; Banco di Roma, 110,00; Naveg. Gen. Ital., 501,00; Montecatini, 208 1/2; F. I. A. T., 270,00; Adriática, 219,00; Soc. Ital. Pirelli, 781,00.

Orientación: sostenida.

Bolsa de Zurich.—Chade, A, B y C, 1.865,00; D, 374,00; E, 363,00; ídem, bonos, 8.550,00; Sevillana de Electricidad, 418,00; I. G. Chemie, 880,00; Brown Bowery, 568,00; Cédulas argentinas, 84,00; pesetas, 56,25; libras, 25,0562; dólares, 5,1535; marcos, 122,78; francos, 20,2362; liras, 26,99.

Bolsa de Nueva York.—Nat. City Bank Bid. Price, 153 1/2; Inter Tel & Tel, 43 3/4; Pensilv. Rail, 71 1/8; Allied Chemical, 283,00; Radio Corporat, 42,00; Standard Oil N. Y., 68 1/8; Electric Bond C.º, 80 1/4; American Telegr. & Teleph., 214 5/8.

Orientación: irregular.

INFORMACION FINANCIERA

Liquidación provisional

La Junta Sindical ha dispuesto la nivelación de las operaciones concertadas en acciones de Felgueras, a fin de mes, al cambio de 100,75.

DE SOCIEDAD

Una boda

En la iglesia parroquial de Santa Teresa y Santa Isabel ha contraído matrimonio la señorita Angeles Vidal con el industrial don Romualdo Mercado Arroyo, hijo de D. Perpetuo Mercado Caro, oficial de secretaría de la Escuela de Arquitectura de Madrid.

Bendijo la unión de los contrayentes el presbítero D. Luis López; fueron padrinos doña Cesárea Arroyo y D. José Mercado Caro, madre y tío carnal del novio, y testigos D. Julián Bermejo y D. Antonio Menarguez.

Asistieron numerosos invitados de Toledo y Tembleque.

El nuevo matrimonio ha salido para Zaragoza, Barcelona y otras poblaciones.

Próximo enlace

En la villa de Sepúlveda se celebrará el próximo día 22 el enlace de la bellísima señorita Petra Conde Sanz con el culto abogado y procurador D. Antonio Linaje, ambos de distinguidas familias sepulvedanas.

CACERES, la ciudad que conserva mayor número de palacios señoriales.

Necrológica

El coronel Calderón

Ha fallecido en Madrid el coronel de Caballería Calderón Ozores, ayudante de D. Alfonso.

Para asistir al entierro, efectuado ayer tarde, llegó a Madrid el general Berenguer.

Al entierro asistieron Comisiones del regimiento de Caballería de María Cristina, que está de guarnición en Getafe, y Comisiones de jefes y oficiales de Caballería francos de servicio de la guarnición de Madrid.

El entierro fué presidido por el jefe del Gobierno, los ministros de Trabajo, Gobernación y Hacienda; los subsecretarios de Hacienda y Gobernación, el gobernador civil, conde del Valle de Suchil; el capitán general y otras autoridades, y los parientes del finado.

El Centro Oficial de Contratación de Moneda

Ha quedado instalado en el tercer piso del Banco de España el Centro Oficial de Contratación de Moneda, con arreglo a las disposiciones recientemente dictadas por el ministerio de Hacienda, habiéndose instalado diez teléfonos para poder comunicar con todas las plazas del Extranjero.

Con objeto de asegurar su perfecto funcionamiento, hoy miércoles se verificarán pruebas en todos los teléfonos, y el jueves empezará este Centro Oficial de Contratación a operar con los distintos países que tienen mercado de divisas extranjeras.

El Banco de España ha nombrado para que le represente a D. José García Martínez, persona muy competente en cuestiones de cambio, por haberse dedicado desde hace mucho tiempo a esta especialidad en diversos Bancos nacionales y extranjeros, estando representado el Banco Exterior de España por los Sres. Rubio y Sáinz, también peritos en el arbitraje de moneda.

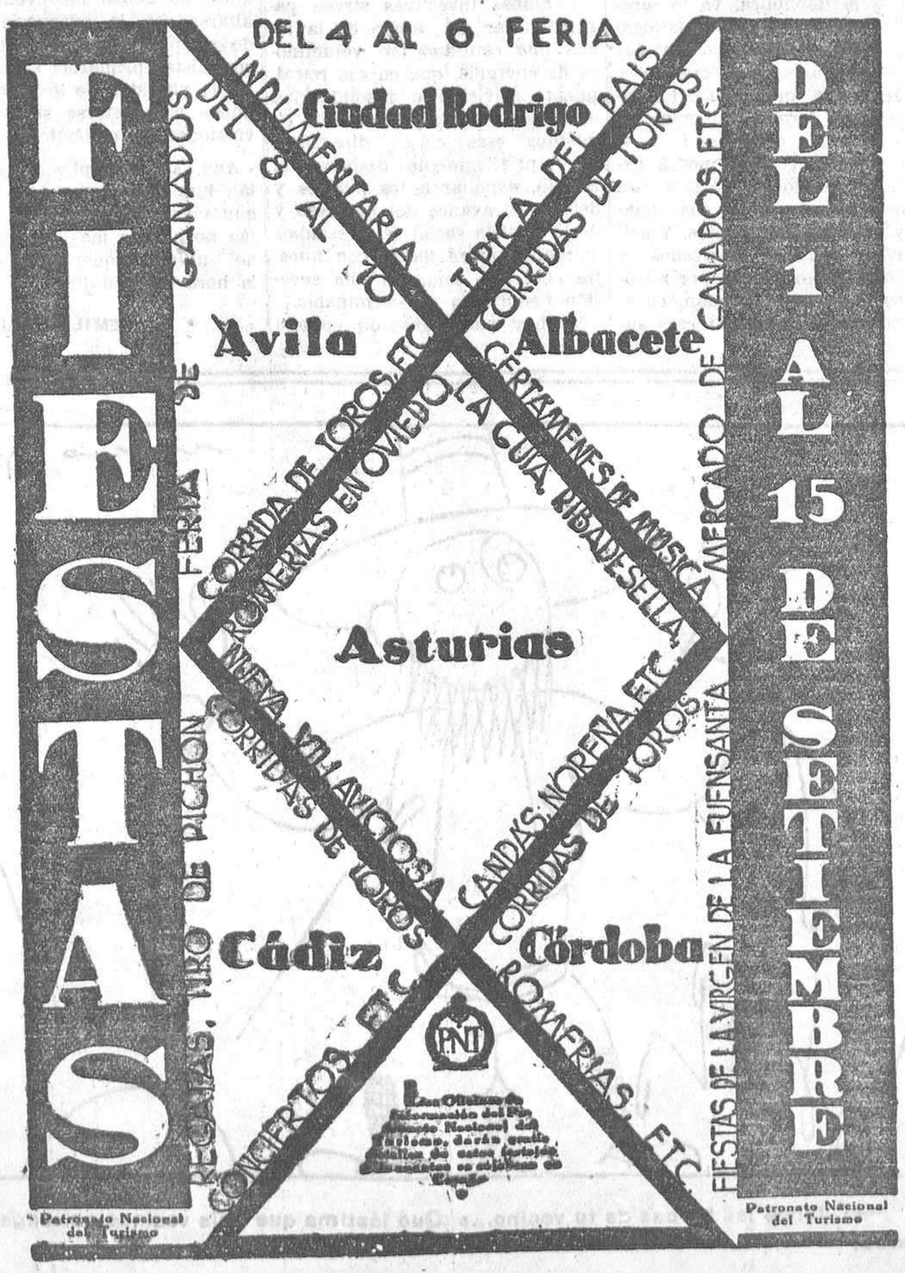

MOVIMIENTO OBRERO

El Transporte

Esta Sociedad celebrará junta general ordinaria, continuación de la anterior, mañana jueves, a las diez y media de la noche, en el salón teatro de la Casa del Pueblo, para discutir el siguiente orden del día:

Lectura del acta de la sesión anterior. Proposición urgente del Comité. Preguntas y proposiciones de los asociados.

Grupo Socialista de Albañiles

Esta Agrupación convoca a todos los afiliados a este Grupo para que se presenten a las siete de la tarde del día de hoy en la secretaría 19, para comunicarles un asunto urgente y de verdadera importancia.

De Carabanchel Bajo

Un soldado gravemente herido.—¿Se trata de una caída o de un accidente motorista?

Después de las diez de la noche ingresó en el Hospital Militar de Madrid-Carabanchel, gravemente herido, un soldado del establecimiento industrial de Intendencia llamado Francisco Redondo.

Este había sido recogido de una clínica de urgencia situada en el próximo pueblo de Pozuelo, donde fué llevado para practicarle la primera cura desde el lugar en que sufrió el accidente.

Francisco apenas si podía articular palabra, aunque a fuerza de grandes esfuerzos parece ser que declaró que las heridas que sufría se las había causado al caerse de un tranvía.

En cambio, según algunas manifestaciones de las personas que acudieron en auxilio de dicho soldado, éste había sido víctima de un accidente motorista. Hasta ahora no se sabe lo cierto de lo ocurrido ni el lugar del accidente.

El médico de guardia del Hospital Militar reconoció a Francisco, apreciándole multitud de heridas contusas diseminadas por la cara, fuerte conmoción cerebral y fractura del fémur derecho, calificándose su estado de pronóstico muy grave.

El infortunado militar quedó hospitalizado en una de las clínicas de cirugía, dándose cuenta a las autoridades.

El alumbrado eléctrico en el pueblo

Desde hace algún tiempo, parte del vecindario de Carabanchel se queja del escaso alumbrado que existe en la mayoría de los barrios, que no da a entender que haya en la localidad dos fábricas de fluído eléctrico.

Las barriadas están casi a obscuras, y después de anochecido casi no se puede transitar, existiendo un constante peligro. LA LIBERTAD ya en otras ocasiones ha recogido estos ruegos, trasladándolos a las autoridades; pero los anteriores Ayuntamientos nada hicieron para complacer a los vecinos.

Téngase en cuenta que comienza el invierno, y ocurrirá lo que el anterior. Desvalijamiento de hogares, atracos, etc., y para evitar esto, uno de los elementos principales, dada la distancia de los barrios, es la luz.

No hace muchas noches, a pesar de lo concurrida que está frecuentemente la zona de Mataderos, apalearon a un hombre, dejándolo gravemente herido y sin cuartos. Y estos hechos deben evitarse. La Guardia civil vigila mucho, los serenos hacen cuanto pueden para evitar estos casos; pero hay que insistir en que la luz contribuye a una eficaz vigilancia.

Por si esto es poco, incluso las principales vías del pueblo, como son la carretera de Madrid, que constituye la entrada principal, las calles Marqués de Salamanca y demás enclavadas en el casco, están dotadas de un alumbrado pobre, que no corresponde a la importancia que hoy tiene Carabanchel.

Estas vías están iluminadas merced a las instalaciones de la mayoría de los establecimientos, y en el momento que cierran puede asegurarse que la población queda a obscuras.

Ya que el actual Ayuntamiento tiene tantos proyectos y tantas mejoras está llevando a cabo, no debe olvidar la importancia que tiene el asunto alumbrado, en evitación de las fechorías que cometen aquellos malhechores que, conociendo tal deficiencia en Carabanchel, se cobijan en los lugares apartados de los barrios para durante la madrugada dedicarse al saqueo. Además hay sitios, como ocurre en la calle Matilde Hernández, que debido al desmonte y la falta de luz puede dar motivo a desgracias.

Seguramente el Municipio y su alcalde, Sr. Tejera, que en repetidas ocasiones ha dicho a los periodistas que ve con gusto que se le recuerden aquellas necesidades del pueblo, acogerá ésta, y con la rapidez que merece tratará de corregirla.

Un anciano hiere gravemente a su nieto

En la casa número 7 de la calle de Benavente, sita en el barrio Lucero, de esta localidad, ocurrió un desgraciado suceso.

En dicha casa se encontraban Luis Fuentes Guimerá, Luis Sánchez Rodríguez, de veinticuatro años, natural de Madrid, y el abuelo de éste, Salustiano Rojas Iglesias, de setenta y ocho años, natural de Talavera de la Reina.

Parece ser que Salustiano requirió a su nieto para que no sostuviera relaciones con una hija de Luis Fuentes. Surgieron unas palabras, que degeneraron en una confusión enorme. Cuando menos se esperaba, el abuelo Salustiano, enarbolando una botella, agredió a su nieto, causándole graves lesiones.

El herido fué conducido a la Casa de socorro sucursal de Palacio, sita en el Puente de Segovia, donde los médicos de guardia le apreciaron una herida en el pabellón de la oreja derecha y etorragia consecutiva a golpes en la región parietal derecha, y erosiones en el brazo derecho, calificando su estado de pronóstico menos grave, salvo complicaciones. Después de curado pasó a su domicilio, y el agresor quedó en los calabozos del Ayuntamiento de este pueblo, interviniendo el Juzgado en el suceso.

Un perro rabioso muerde a varios niños y a otros canes

Ayer, a media mañana, un perro, cuyo propietario se ignora, en la plaza de la Constitución, de este pueblo, mordió al niño de doce años Victorio Sanz Naranjo, natural de Fuenlabrada y con domicilio en Manuel Cano, 8.

Dicho niño fué curado en la Casa de socorro, donde el médico D. Joaquín Ruiz Heras y el practicante D. Cecilio Alonso le apreciaron varias heridas contusas en el brazo y antebrazo izquierdos, siendo calificado su estado de pronóstico menos grave, salvo complicaciones.

El mismo can, que a juzgar por los informes adquiridos está completamente hidrófobo, mordió a otros chicos de ambos Carabancheles y a cuantos perros encontró a su paso. Se ignora el paradero del can de referencia.

La Deportiva Centro

El próximo domingo, en el campo de la Ferroviaria, jugarán el partido de eliminatoria de tercera categoría para pasar a segunda La Deportiva Centro, de Carabanchel Bajo, y el Ventas F. C.

Los socialistas y el 13 de Septiembre

Se tienen noticias de que la Agrupación Socialista y otras organizaciones obreras preparan el próximo día 13 de Septiembre, conmemoración del golpe de Estado del 23, varios actos que tendrán sumo interés para las clases trabajadoras.

Oportunamente se dará a la publicidad el programa confeccionado a tal efecto.

DIPUTACION PROVINCIAL

Mejoras en los hospitales

Ayer manifestó a los periodistas el presidente interino de la Diputación que, merced a las gestiones que había realizado, el ministerio de Fomento ha resuelto favorablemente el asunto de las aguas del Hospital de San Juan de Dios.

La semana próxima comenzará la ejecución de las obras de la acometida del Canal de Isabel II.

También dijo que se habían adjudicado las obras de las salas 30, 31 y 32 del Hospital Provincial a D. Cipriano Rubio, en la cantidad de 496.000 pesetas.

Colonia escolar a La Coruña

Hoy miércoles saldrá para La Coruña la colonia escolar que envía la Diputación e integran niñas acogidas en la Inclusa y en el Colegio de la Paz.

NOTICIAS

Concurso para profesores del Centro Instructivo del Obrero.—Esta benéfica Sociedad de enseñanza abre un concurso para cubrir las plazas de profesores numerarios de las asignaturas de Mecanografía, Francés, Inglés, Gramática, Confección de sombreros y Redacción de documentos y prácticas de ortografía.

Las condiciones están de manifiesto en la secretaría de la Sociedad (Carrera de San Francisco, 11) los días laborables, de ocho a diez de la noche, hasta el día 16 del actual.

Centro de Hijos de Madrid.—Se ha abierto la matrícula para el curso 1930-31, que comienza en 1.º de Octubre próximo, de las enseñanzas siguientes: Aritmética, Bordados, Caligrafía, Cálculos mercantiles, Confección de sombreros y corsés, Corte y confección de vestidos y ropa blanca, Gramática, Mecanografía, Ortografía, Dibujos de todas clases, Francés, Solfeo y piano, Violín, Taquigrafía, Primera enseñanza de niños y niñas, Clases nocturnas para obreros y obreras y Bachillerato.

La matrícula está abierta de diez a doce de la mañana y de cuatro de la tarde a nueve de la noche, todos los días laborables, en la Casa de Estudios, calle de Cañizares, número 16, y en Puerta del Sol, 11 y 12.

Casa de Aragón.—El sábado, día 13 del actual, celebrará la Casa de Aragón, a las diez y media de la noche hasta las dos de la madrugada, un gran baile familiar, al que podrán asistir los socios y familias.

Se ruega para poder asistir la presentación del recibo corriente.

CACERES, la provincia de mayor número de castillos de la Edad Media.

Ministerio de Educación, Cultura y Deporte 2012

PROBLEMA FUNDAMENTAL

Influencia de la escuela en la vida nacional

Para una población de 22 millones de habitantes tiene España 34.000 maestros, aproximadamente, pues no hay manera de saber el número exacto de maestros y maestras nacionales. Corresponde un maestro por cada 647 habitantes. Ya se comprende que una gran parte de la población escolar está abandonada o en manos de instituciones sectarias.

Francia tiene 135.000 maestros para una población de 42 millones de habitantes, correspondiendo un maestro por cada 311 habitantes.

Se ve, pues, que nuestra vecina República tiene más del doble número de maestros que nosotros para atender a su enseñanza popular, problema de intensa preocupación en todas las naciones, principalmente después de la gran guerra, excepto en España y algún otro país.

No es momento de discutir si esa preocupación por la enseñanza primaria es fruto y consecuencia de su régimen democrático, o si, por el contrario, su régimen político es producto de su gran cultura y ciudadanía. Lo cierto es que ambas cosas coexisten, y tal vez vez sean inseparables en aquellos países donde triunfan y gobiernan las democracias.

Conviene que nos fijemos en aspecto o consecuencia para deducir lecciones provechosas, aunque tristes, que pudieran servirnos de jalones para el porvenir.

Es frecuente que cuando un español cruza la frontera se indigna por el desdén con que acostumbran a tratarnos nuestros vecinos. Para un francés, generalmente, somos pobres e incultos. Verdad es que exageran mucho, y no siempre demuestran tener doble cultura y doble educación, así como tienen más riqueza y doble número de maestros y escuelas.

Cuando cruzamos en el tren la campiña francesa y vemos aquellas aldeas ricas, y la extensa red de ferrocarriles y canales, y los campos científicamente cultivados, y las escuelas bien organizadas, y la actividad industrial y comercial, ¿no pensamos en nuestra política, en nuestras escuelas y maestros y en nuestros campos andaluces, castellanos y aragoneses?

Ninguna exigencia internacional o nacional obliga, que nosotros sepamos, a gastar poco en escuelas y maestros y muchos millones... en otras cosas menos reproductivas.

Y como resumen de lo anterior, para que se comprenda perfectamente la analogía del analfabetismo con la pobreza del país y el régimen político, véase la siguiente estadística de los analfabetos que tiene Europa, de más de cinco años de edad, tomada del libro de Cambó «Las Dictaduras»:

Alemania	Menos de 1 por 100
Inglaterra	— —
Austria	— —
Suecia	— —
Noruega	— —
Suiza	— —
Dinamarca	— —
Países Bajos	— —
Luxemburgo	— —
Checoeslovaquia	7,4 por 100
Francia	9,3 —
Bélgica	10,7 —
Hungría	15,2 —
Letonia	17,8 —
Italia	28,5 —
Finlandia	30,1 —
Lituania	37,5 —
Polonia	40,7 —
Rumania	40,5 —
Rusia europea	41,0 —
España	45,4 —
Bulgaria	50,5 —
Yugoeslavia	51,5 —
Portugal	54,7 —

He aquí la consecuencia que se deduce del cuadro anterior:

«Todos los Estados que no tienen o no han tenido ni corren peligro de tener Dictadura se encuentran entre los nueve primeros. Por el contrario, los quince restantes son todos los que tienen, han tenido o corren riesgo de tener una Dictadura.»

Luego, trabajar por la cultura es luchar contra la Dictadura. Escuela y Dictadura son términos antagónicos. En la República el maestro es el primer ciudadano de la nación.

SUICIDIO DE UNA JOVEN

Se arroja por una ventana de un cuarto piso, da contra una barandilla y queda colgada de una cañería

En la casa numero 11 de la calle de Eloy Gonzalo ocurrió ayer por la tarde un trágico suceso que impresionó grandemente a los vecinos de la finca y a cuantas personas tuvieron de ello conocimiento.

Algunos inquilinos del piso segundo de la casa oyeron un fuerte golpe en uno de los corredores que dan al patio, como si hubiera caído un objeto pesadísimo.

Se asomaron a la barandilla, y quedaron horrorizados al ver que de una de las cañerías pendía el cuerpo de una muchacha sujeto por la mata de pelo.

A las voces proferidas por estos vecinos, salieron los demás y entonces pudo comprobarse que se trataba de una sirvienta del piso cuarto de la finca, cuyo inquilino es D. Jesús Rodríguez Manzanez, casa en que había entrado a servir la joven desde hace nueve días.

Inmediatamente se dió cuenta de lo ocurrido al Juzgado de guardia, que se constituyó en la casa de referencia y ordenó que vinieran los bomberos.

Fueron con el coche del primer Parque, y desplegando una de las escaleras hasta la altura de la cañería de donde la joven pendía por el cabello, la descolgaron y bajaron al patio.

La desgraciada joven era cadáver. Tenía la cabeza horriblemente destrozada.

De las averiguaciones practicadas resulta que la infeliz suicida se llamaba Rosario Campanario París, de diecisiete años, natural de Osuna (Soria).

En la ventana del piso que da al patio había colocado la muchacha una silla, se había lanzado al espacio y había ido a dar con el cuerpo contra la barandilla del corredor correspondiente al segundo piso, de donde salió rebotada hacia la cañería en que quedó colgada por el pelo.

Según parece, no se han podido poner en claro las causas que hayan determinado a la pobre muchacha a tal acto de desesperación, pues no se había notado en ella nada anormal.

El juez ordenó que se pusiera a su disposición el equipaje de Rosario Campanario, por si en él se encontrara algún detalle revelador.

También dispuso que el cadáver fuera trasladado al Depósito judicial, donde se le practicará la autopsia, y que comparecieran a su presencia el dueño del cuarto y algunos vecinos de la casa.

CONTRA EL CACIQUISMO

La Juventud republicana de Murcia protesta de la clausura de una Asociación cultural

He aquí la carta que la Juventud republicana de Murcia ha dirigido al general Berenguer:

«Otra vez el caciquismo oprobioso, que hizo que esta desdichada provincia fuese la burla de extraños y el escarnio de todos los ciudadanos dignos, amenaza con su garra alevosa, no debilitada por la pátina del tiempo, ser el señor medieval que nos lleve a aquellos que nos consideramos poseídos de las altas virtudes de ciudadanía a la vergüenza y envilecimiento.

Me refiero al caso de la reciente clausura de la Asociación Cultural Democrática de Mazarrón, la que por una falsa delación, inspirada ya se puede suponer con qué fines, y que dió los frutos deseados por las autoridades de dicha villa, según nota de Prensa que adjuntamos, se ha llevado a efecto por la primera autoridad civil de la provincia, que ha procedido con la misma rapidez y buen celo que durante el tiempo del gobierno de su demarcación viene demostrando contra las Sociedades y organizaciones de carácter marcadamente izquierdista.

Se dice todos los días, unas veces por las notas oficiosas y otras por declaraciones de V. E., que es deseo anhelado por todo el Ministerio que preside el llegar lo antes posible a la normalidad constitucional, y a este fin han sido autorizadas por ese Gobierno reuniones y propagandas de carácter político bajo ciertas condiciones. Pues bien: como podrá ver V. E., la provincia de Murcia es una excepción en el goce de esas libertades, inherentes a todos los ciudadanos españoles, sin que exista otra razón que la de querer el caciquismo seguir imponiendo su omnímoda voluntad—como lo hizo durante veinte años anteriores a 1923—, a despecho de toda ley y de los más elementales principios de justicia.

LEA USTED LA LIBERTAD

La Juventud republicana de Murcia, que desde su constitución viene laborando por el triunfo de la democracia y la extinción de los marrulleros procedimientos del llamado antiguo régimen, se ve en el deber de elevar a V. E. la más enérgica de sus protestas por este hecho, y espera de vuestra ecuanimidad sea levantada la clausura de dicho centro cultural, y confía que en lo sucesivo no se repetirán semejantes atentados a la ciudadanía y al derecho.

Por el Comité directivo, *José Bernabé Martínez*, presidente accidental.»

ESTE NUMERO ESTA CENSURADO

GRAVE ACCIDENTE DE AUTOMOVIL EN VALENCIA

Ocho heridos al estrellarse un autobús contra una pared

Valencia, 9.—Esta mañana un autobús de viajeros que presta el servicio de Gandía a la playa, al llegar a la alquería Laborde sufrió un golpe al cruzar con un coche de punto. El chofer del autobús perdió la dirección, y el vehículo chocó contra una pared, quedando destrozado.

Al producirse el accidente, los viajeros, horrorizados, comenzaron a dar gritos. Del coche fueron extraídos los siguientes heridos, que fueron trasladados y asistidos en la Casa de socorro:

Joaquín Lencha Gregorio, que sufre una herida en una mano y otra en la región parietal derecha, grave; Carmen Alandete Valiente, fractura grave; el chofer, Angel Fuster Cabanillas, herido leve; Sebastián Alandete Valiente, que sufre varias heridas en la cara; Margarita Pérez Rosellón, herida en un labio; Rafaela Azufre Pérez, contusión y herida en la región parietal; Salvador Niño Alemán, herida en la región frontal.

Por su extrema gravedad, quedó hospitalizado Agustín Roses.

INSISTIENDO

SOBRE UNA PROPAGANDA

Creemos conveniente insistir sobre la cuestión de la libertad de propaganda, planteada estos días con motivo del alarde de los ex dictadores yendo a provocar al pueblo gallego. Así como así, parece ser que a los ex dictadores no les han impresionado, poco ni mucho, los desórdenes y las consecuencias a que han dado lugar, y se disponen a intentar un recorrido por Asturias.

No puede respetar el pueblo la propaganda de los ex dictadores, porque no se trata de una cuestión política, sino de una cuestión moral.

La cosa es bien clara. La Dictadura llamó «chusma encanallada, hampa social, gente depravada»—ahí están las notas oficiosas—a todos los ciudadanos que no estaban con ella. Y no decimos a los que opinaban de manera distinta que ella, porque la Dictadura perseguía, encarcelaba, confiscaba bienes, destituía de sus cargos a quienes lograba averiguar sus opiniones, poniendo en juego soplonería, declaraciones y espionajes, que retrotraían a España a los tiempos inquisitoriales.

Con encarcelamientos, traslados, destituciones, deportaciones, con persecuciones de toda especie, la Dictadura destrozó hogares y arruinó la vida de ciudadanos honrados. La Dictadura no fué sangrienta, pero sí luctuosa. El caso de Enrique de Mesa fué el caso de muchos españoles.

LEA USTED LA LIBERTAD

No puede haber lugar a confusionismos. Respeto siempre para el político; respeto para las ideas más opuestas. Pero no puede haberlo para la provocación, para la persistencia en el error, para quienes tremolan todavía la negra bandera de las desdichas nacionales.

ESTE NUMERO ESTA CENSURADO

Noticias de aeronáutica

El autogiro, en Cartagena

Cartagena, 9.—A las nueve y cuarenta y cinco, procedente de Murcia, aterrizó en el aeródromo de Los Alcázares el autogiro Cierva, con éste, y se le obsequió con un almuerzo.

«Hidros» italianos

Cartagena, 9.—Procedente de Barcelona amaró en el aeródromo de Los Alcázares un grupo de nueve «hidros» italianos, mandados por el teniente coronel Magdalena.

Entre los pasajeros figuran los generales Balbo, ministro del Aire de Italia, y Jumerol E. M. Valle. Este último vino a Cartagena, visitando las autoridades militares acompañado del cónsul.

Después almorzó en el Gran Hotel.

Los aparatos emprenderán el vuelo de regreso a Roma a las tres de la madrugada.

EL 13 DE SEPTIEMBRE

JUSTICIA

Dice ayer «A B C», al recordar el quinto aniversario de la toma de Alhucemas, que este hecho le merece juicio bien distinto al que se produjo en la fecha del 13 de Septiembre, «respecto a la cual el recuerdo no puede ser más que piadoso después de la muerte del dictador».

Ya es bastante para dicho por «A B C». Ya es bastante que invoque piedad para la fecha del 13 de Septiembre. La piedad exige el antecedente de yerro, culpabilidad. Tácitamente, «A B C» reconoce y confiesa, al querer cubrir aquella fecha con el manto de un recuerdo piadoso, culpabilidad.

Registramos el voto de «A B C», aunque disentimos en este caso de ese sentimiento piadoso. Debe acompañar al recuerdo de aquella fecha, no piedad, sino justicia. No se trata de la persona que asumió en 1923 la responsabilidad. No desconocemos los respetos que, más que piadosa, espiritualmente, humanamente, impone la muerte. Lo que se condena es el hecho, la Dictadura, ofensa inolvidable a un pueblo libre.

Y el 13 de Septiembre representa la instauración de un régimen que no tiene perdón, que no puede tenerlo, porque incurrió en responsabilidades gravísimas que exigen justicia, no piedad, si es que España conserva el sentido moral y la conciencia de su decoro colectivo.

De la herencia de los seis años indignos, simbolizados en el 13 de Septiembre, hacen gala los coautores de aquel régimen que aún lo ensalzan. No queremos nosotros que se responda hoy con el atropello y la arbitrariedad a las arbitrariedades y los atropellos dictatoriales; pero tampoco queremos ser, por omisión piadosa, cómplices de los que con tantas desdichas abrumaron a España. Justicia; sólo pedimos justicia. No es mucho, aunque en España parezca excesivo.

EL CRIMEN DE CASTUERA

El cadáver encontrado con la cabeza separada del tronco es el de un ganadero

Detención de un presunto autor del crimen

Castuera, 9.—El día 6, a las dos treinta de la tarde, se presentó en el Juzgado de instrucción un individuo, vecino de Esparragosa de Henares, ganadero de la finca El Madroño, manifestando que en vista de la ausencia de su compañero Juan Uro Tena Tribiño, en unión de otros compañeros y un hijo suyo, practicaron un reconocimiento en la finca. De las pesquisas realizadas resulta que a unos 60 pasos de un chozo de la misma finca se encontraba un cadáver, con la cabeza separada del tronco, siendo ésta hallada a unos doce pasos. Pero como el cráneo había sido atacado por los perros de las majadas, procedieron dichos individuos a atarlos, dando cuenta seguidamente a las autoridades judiciales del macabro hallazgo. En «auto» se trasladaron a la finca El Madroño el Juzgado, compuesto por D. Cipriano Piñero, D. José María Priego, D. Felipe Hidalgo y D. Antonio Benítez, juez de instrucción, secretario, médico forense y auxiliar de secretaría, respectivamente, practicando el levantamiento del cadáver y ordenando su traslado al depósito de Castuera. Ayer se personó en ésta la pareja de la Guardia civil del puesto de Cabeza de Buey, conduciendo a Ramón Sánchez Fernández, vecino de Castuera, quien sigue a disposición del juez como presunto autor del crimen, habiendo ingresado en la cárcel en calidad de incomunicado. El Juzgado guarda gran reserva sobre lo actuado. El muerto es natural de Benquerencia de la Serena, de veintiocho años, soltero, e iba a contraer matrimonio dentro de breves días.

Fué identificado por las ropas y zapatos que llevaba.

La diligencia de la autopsia

Realizada la autopsia del cadáver, se comprobó que presentaba un disparo de escopeta en la parte superior de la cabeza sin orificio de salida. El sombrero de la víctima fué encontrado a dos metros de distancia. Estaba atravesado por el disparo.

De la cabeza encontróse sólo la calavera, sin tejidos blandos. Le faltaba también el cuello y una mandíbula.

Al margen de la Sociedad de Naciones

La Asamblea del Comité Federal de Cooperación europea, celebrada en Ginebra el 4 de Junio, y a la que asistieron 21 comisionados, decidió por unanimidad crear, provisionalmente, una Oficina informativa de Cooperación europea en dicha ciudad, que tiene por objeto afirmar su resolución de estar en contacto, lo más estrecho posible, con los organismos de la Sociedad de Naciones, dirigir los detalles más completos a cuantas organizaciones internacionales tienen un campo de acción europeo, formar un expediente respecto de la obra ya realizada por estas diversas instituciones y el programa de sus trabajos eventuales.

Para dirigir estos trabajos ha sido designado nuestro distinguido colaborador D. Alfonso Albéniz, secretario general de la Asociación Española, quien a este efecto ha establecido sus oficinas en el Boulevard des Tranchées, 14.

Conviene hacer notar que las doctrinas preconizadas por esta organización internacional desde su constitución, en 1924, corresponden, en sus principios generales, a las del Sr. Briand, siendo, por consecuencia, las nuevas actividades de Cooperación europea en Ginebra de una gran utilidad.

Los teatros

ALKAZAR

«Papá Gutiérrez»

Francisco Serrano Anguita, tan excelente periodista como buen comediógrafo, triunfó anoche en la escena del Alkázar con su bella farsa en tres actos «Papá Gutiérrez».

A quienes habíamos presenciado otros éxitos teatrales de Serrano Anguita no nos sorprendió la buena fortuna con que este autor ha sabido desarrollar un argumento lleno de interés y de gracia, en el que no falta su chispita de emoción.

Serrano Anguita, en un diálogo de admirable frescura e ingenio, mantiene constante la hilaridad del público, deleitándole con unos personajes de bien delineados caracteres, con unas situaciones sabiamente dispuestas y con una vis cómica inagotable. El autor de «Papá Gutiérrez» ha demostrado, una vez más, que el teatro no tiene secretos para él.

Es indudable, y ello ya se puso de manifiesto en un homenaje que se le tributó con ocasión de su gran éxito «Manitas de plata», es indudable, repito, que sus condiciones excepcionales de periodista son precisamente las que se revelan y acusan de una manera más destacada en su producción teatral, dándole mayor vida y realidad.

Hortensia Gelabert está admirable en su papel de Mabel, al que da su justo valor y en el que se muestra llena de ingenuidad y simpatía.

Carmen Sanz interpreta con verdadera gracia una figura un tanto caricaturesca, de la que es digno «pendant» el Telesforo, que encarna con singular fortuna Gonzalo Llorens.

Bonafé, el formidable artista, hace una creación de su «Papá Gutiérrez», tipo delicioso de bohemio, de «bonhommie» y de gracia.

Fernando Fernández de Córdoba e Ignacio Evans están a la altura de su prestigio artístico en la interpretación de los personajes a ellos encomendada.

La escena, puesta con gran gusto.

«Papá Gutiérrez», que se hará centenaria en los carteles, fué aplaudida con entusiasmo por el público, y el autor salió infinidad de veces al palco escénico al final de los tres actos de la deliciosa farsa.

L.

EN EL ESCORIAL

El doctor Parache muerto en un accidente de automóvil

A última hora de la madrugada se confirma también otro desgraciado accidente automovilista ocurrido en las cercanías de El Escorial, que ha costado la vida al ilustre médico-tocólogo doctor Parache.

El coche en que viajaba dicho doctor y tres personas más volcó a consecuencia de un violento viraje.

Resultó muerto el Sr. Parache y heridos de gravedad los demás ocupantes.

La población de Santiago de Chile

Santiago de Chile, 9.—Según la última estadística municipal, la capital de Chile tiene 881.696 habitantes.—Agencia Americana.

LAS DEUDAS

UN LADRON CON "HONOR"

Fernando Delgado, de treinta y ocho años de edad, con domicilio en el barrio de San Pascual, del término de Canillas, denunció a la Guardia civil que de su domicilio le habían robado 125 pesetas, de una cantidad superior a 1.000, que tenía procedente de determinados cobros que había realizado el día anterior.

Los ladrones, para cometer el hecho, tuvieron necesidad de romper una reja que da al patio de la casa, siendo milagroso que no encontraran más que esas 125 pesetas.

La Guardia civil detuvo como presunto autor a un individuo apodado «el Manolo», que parece declaró que se había apoderado de tal cantidad para reponer otra que debía.

El ladrón ha sido puesto a disposición del Juzgado.

GRAVE ACCIDENTE AUTOMOVILISTA

Muere un hijo del general Sanjurjo, y resultan heridos el general Mola y el teniente coronel Delgado Brackembury

También sufre el chofer graves heridas

La primera noticia

En las primeras horas de la madrugada comenzó a circular el rumor de haber ocurrido un trágico accidente automovilista en la carretera de La Coruña, del que habían resultado muerto un joven y heridos varios que le acompañaban.

A las tres de la madrugada un compañero de Redacción nos telefoneó confirmando la noticia del suceso y dando algunos detalles más concretos.

La noticia venía confirmada desde la Casa de socorro del distrito de Palacio.

Las personas víctimas del accidente fueron trasladadas a distintos establecimientos benéficos de urgencia para ser atendidas.

En los primeros momentos se ignoraban los nombres de los heridos y del que había tenido la desgracia de perecer en el trágico accidente.

Pronto llegaron referencias de lo ocurrido.

Al Equipo Quirúrgico había sido trasladado en estado gravísimo el hijo del general Sanjurjo, actual director de la Guardia civil, don José, abogado de la Tabacalera.

Le acompañaban en el automóvil el director de Seguridad, general Mola, y el jefe de la base aérea de Tablada, teniente coronel don Guillermo Delgado Brackembury, que estaban heridos de importancia.

También estaba gravemente herido el conductor del automóvil, Manuel Martín Pérez, de treinta y dos años de edad, con domicilio en la calle de Anastasio Herrero, 4. Este ingresó en el Equipo Quirúrgico.

Fallece en el Equipo D. José Sanjurjo

Los médicos de guardia en el Equipo Quirúrgico se dispusieron a prestar auxilio al hijo del general Sanjurjo.

Nada se pudo hacer y los esfuerzos de la ciencia resultaron inútiles.

El joven abogado falleció a consecuencia de las graves heridas recibidas.

Desde el Equipo Quirúrgico se dió aviso al Juzgado de guardia para que instruyese las diligencias de rigor.

Cómo ocurrió el suceso

A la una y media de la madrugada, próximamente, regresaban por la carretera de La Coruña, de El Escorial, en un automóvil oficial de la Dirección de Seguridad, el general Mola, D. José Sanjurjo, de veintiséis años de edad; D. Guillermo Delgado y un hermano de éste.

Conducía el coche el chofer Manuel Martín Pérez, de treinta y dos años de edad.

Venían a bastante velocidad y sin incidente alguno.

Al llegar el automóvil a casa de Camorra, y a los pocos metros de haberla pasado, el chofer se deslumbró con los faros de otro coche que venía en dirección contraria, perdiendo el mando del volante.

El automóvil, sin mando, fué a chocar, con la velocidad que llevaba, contra un árbol. Tan violento fué el choque, que aquél quedó derribado, y siguió el coche hasta estrellarse contra una pared.

Todos los ocupantes salieron despedidos de los asientos, a alguna distancia del lugar del choque, menos D. José Sanjurjo, que quedó bajo el coche, aprisionado entre los restos del mismo.

A pesar de que los Sres Mola y Delgado estaban heridos, se apresuraron con toda rapidez a auxiliar a D. José Sanjurjo.

Cuantos esfuerzos hicieron para lograr sacar el cuerpo ensangrentado del joven Sanjurjo fueron inútiles.

En vista de ello, telefonearon al Servicio de Bomberos para que acudiera al lugar del suceso y ejecutasen los trabajos convenientes a tal objeto.

Acuden los bomberos a extraer el cuerpo del Sr. Sanjurjo

Con toda rapidez se presentó en la carretera de La Coruña el cuarto Parque, a las órdenes del capataz Sr. Valera, que hicieron los trabajos consiguientes para lograr extraer el cuerpo ensangrentado del infeliz joven.

Por fin lo consiguieron. El cuerpo de D. José Sanjurjo presentaba horribles destrozos, y de la cabeza y por heridas extensas manaba abundante sangre.

En un coche del conde de Campogiro, y por si todavía se le pudiese prestar auxilio, fué trasladado el Sr. Sanjurjo al Equipo Quirúrgico.

Al llegar a la Casa de socorro del distrito del Centro, falleció.

El chofer, grave

En el mismo coche fué trasladado también el chofer, Manuel Martín Pérez.

Los médicos de guardia le apreciaron una herida contusa en la región parietal derecha e intensa conmoción cerebral.

Su estado es grave.

Confirmó que sufrió un deslumbramiento por los faros de otro coche que venía en dirección contraria.

Los señores de Delgado Brackembury

Don Guillermo Delgado fué asistido en la Casa de socorro del distrito de Palacio de lesiones de pronóstico reservado en ambos pies por el doctor Madrid Moreno y el ayudante Sr. Baloria.

Después de curado fué trasladado a su domicilio.

Su hermano sólo sufre lesiones leves.

El general Mola

El director de Seguridad, general Mola, sufre una herida leve en la cabeza.

A poco de ocurrir el accidente se trasladó a su despacho oficial, donde fueron llamados los médicos del general, que le reconocieron.

El general Mola se hallaba muy impresionado por la trágica muerte de su querido amigo el joven D. José Sanjurjo.

Se le comunica la fatal noticia al general Sanjurjo

Con dirección a El Escorial, y en automóvil, salió a poco de fallecer D. José Sanjurjo un ayudante del director de la Guardia civil, que veranea en dicha villa, para comunicarle con toda clase de precauciones la triste nueva del trágico fin de su hijo.

En el Equipo Quirúrgico

Como la noticia del desgraciado accidente se corrió rápidamente por Madrid, acudieron al Equipo Quirúrgico numerosos automóviles con amigos de la familia de Sanjurjo para confirmar la noticia.

Entre ellos había muchos militares, aristócratas y políticos, que comentaban tristemente el trágico suceso.

ESTADO DE LAS HUELGAS

LOS CONFLICTOS SOCIALES PLANTEADOS

En Madrid

Los obreros caldereros y de viga armada

El domingo celebraron asamblea en la Casa del Pueblo los obreros en calderería de hierro y cobre y viga armada. Acordaron declarar la huelga, que empezó el lunes.

El número de huelguistas es de 1.500.

El movimiento obedece a no haber sido atendidas sus reclamaciones en el Comité paritario por los representantes del Gobierno y patronales.

La aprobación del contrato suponía para los obreros ventajas en cuanto a seguridad personal y en cuanto a jornales. Las desgracias en plena tarea son frecuentes y queda mucha gente inutilizada. En este respecto no se pide nada nuevo. Sólo el respeto de lo legislado, que no se cumple.

Los aumentos en los salarios ya los disfrutaron los obreros en los años 21 y 22. De los trabajadores de la construcción, los peor retribuídos son éstos. Por término medio ganan: los peones, de 6,50 a 7 pesetas; los ayudantes, de 7 a 8, y los oficiales, 10 (muy pocos). Se tarda en llegar a oficial de seis a ocho años. Además, esta categoría tiene muchas responsabilidades. De ellos depende la vida de los demás compañeros. Un montaje mal hecho supone el hundimiento de todo el edificio.

Antes de declarar la huelga, los obreros dirigieron una comunicación a los patronos invitándoles a resolver el asunto. Estos contestaron que confiaban en el Comité paritario. A la vez se gestionó con el ministerio, donde sólo les ofrecieron un presidente nuevo.

*

Ayer tarde se reunió el Pleno del Comité paritario interlocal de Metalúrgicos con objeto de estudiar las bases presentadas por los obreros con aumento de los jornales mínimos en las distintas secciones del oficio. Los patronos acordaron acceder casi en su totalidad a las demandas de los obreros con carácter provisional.

Los vocales obreros, terminada esta reunión, marcharon a dar cuenta a sus compañeros, que se hallaban reunidos en la Casa del Pueblo.

Los reunidos allí eran 5.000, acordándose no aceptar las condiciones y continuar la huelga planteada.

*

Las consecuencias que puede desprender esta huelga, de continuar varios días, será la paralización de las obras en construcción, actualmente en marcha en Madrid, quedando en paro forzoso más de 70.000 obreros del ramo de construcción.

El ministro de Trabajo confía en

Ministerio de Educación, Cultura y Deporte 2012

que pronto se llegará a una fórmula conciliadora.

En provincias

Los obreros de la construcción, de Barcelona

Barcelona, 9.—La huelga del ramo de la construcción que se mantiene en las obras de la Sociedad Fomento de Obras y Construcciones continúa en igual estado. Según referencias, en la zanja de la calle de Aragón sólo trabajan unos 80 obreros, de los cuales únicamente 12 son huelguistas. En las demás obras de aquella Empresa no se trabaja.

Hoy, el Comité de huelga acordó disolverse, quedando encargada de la dirección del movimieno la Junta directiva del Sindicato del ramo de la construcción. Este acuerdo se adoptó por no considerarse legal la huelga actualmente declarada. A pesar de las semanas que ya dura el conflicto, todavía no se ha celebrado una reunión entre los representantes de los huelguistas y de los patronos. Esto hace temer que si durante la semana actual no se llega a una solución la huelga general del ramo será inevitable.

Los obreros bilbainos

Bilbao, 9.—El gobernador recibió la visita de los obreros vascos y de una Comisión de los que prestan sus servicios en la Compañía de Tranvías, que fueron a hablarle de varias cuestiones de carácter social.

El conflicto huelguístico en las fábricas La Iberia y La Vizcaya, de la Sociedad Altos Hornos, continúa en igual estado, sin que se vean posibilidades de una pronta solución.

Los obreros de San Juan de Aznalfarache

Sevilla 9.—La huelga que mantienen los obreros en San Juan de Aznalfarache continúa en igual estado.

Hoy entraron al trabajo mayor número que los días anteriores. Las autoridades consideran que el conflicto está en vías de solución.

Los metalúrgicos de Vitoria

Vitoria, 9.—Regresó el gobernador civil de la corte. A su llegada se enteró de haberse resuelto el conflicto de los metalúrgicos de la casa Armentia por haberse reintegrado los obreros al trabajo. En la fábrica de hebillas se declararon en huelga los metalúrgicos, habiéndose iniciado gestiones de arreglo.

Sigue la huelga de los tranviarios gaditanos

San Fernando, 9.—Continúa sin resolverse la huelga de los obreros tranviarios y sin probabilidades de arreglo. La Empresa de tranvías hizo un llamamiento a los obreros a fin de que solicitaran el reingreso. Les dió un plazo de cuarenta y ocho horas.

Una sección de soldados del regimiento de Cádiz, con los de Ferrocarriles, prestan el servicio público, aunque limitado, entre esta ciudad y Cádiz. Los obreros, en actitud pacífica y francamente conciliadora, pasan la mayor parte del día en su domicilio social, denominado El Paralelo.

Anoche una Comisión de cigarreras de Cádiz visitaron en su Sociedad a los obreros con un saludo que traían para todos.

El alcalde conferenciará hoy con el gobernador acerca del asunto.

Sobre un rumor que anunciaba una huelga de harineros en Zaragoza

Zaragoza, 9.—El gobernador civil ha facilitado una nota a la Prensa, en la que manifiesta que ha recibido a una Comisión de obreros harineros, los cuales le expusieron su extrañeza ante los rumores circulados relativos a un propósito de huelga. Los harineros afirmaron que no han pensado en ello, y aseguran que desean ventilar las cuestiones de carácter económico sin estridencias y sin provocar conflictos.

La opinión pública asiste a los obreros tranviarios.--El comercio cerrará como adhesión al personal obrero

Cádiz, 9.—Continúa desarrollándose normalmente la huelga de obreros tranviarios, dentro del mayor orden. El personal del regimiento de ferrocarriles, llegado para atender el servicio es auxiliado por soldados de Infantería de la guarnición de Cádiz.

El plazo fijado por la Empresa para que el personal se reintegrase a sus puestos en las condiciones anteriores al movimiento ha transcurrido, sin que se presentase ningún obrero para reanudar el servicio. Escaso público utiliza el irregular servicio que funciona, como apoyo moral a los obreros, una vez conocida la intransigencia de la Empresa.

El alcalde ha citado a un acto de conciliación a ambas partes para tratar de conseguir un acuerdo.

El comercio cerrará en señal de adhesión al personal obrero.

DICE EL GOBERNADOR...

Se prohibe viajar en camionetas de carga

El gobernador civil ha manifestado hoy a los periodistas que en vista de que muchos camiones y camionetas construídos exclusivamente para el transporte de mercancías se destinan también al de viajeros, con el consiguiente peligro, comprobado ya en multitud de accidentes, ha determinado prohibir que en tal clase de vehículos viajen más personas que las indispensables para su servicio, y ha facilitado una nota, que dice:

«Siendo muchas las quejas y frecuentes los accidentes producidos por las camionetas de carga, que, sobre todo los días festivos, circulan por las carreteras abarrotadas de personas, y habiendo podido comprobar el hecho el conde del Valle de Suchil, hecho prohibido por el art. 14 del reglamento de Transporte, que dice: «Se prohibe el transporte de personas en los vehículos dedicados a transporte de mercancías. Por excepción, se podrá conceder autorización para transportar en ellos obreros que estén al servicio de la entidad que utilice el vehículo», pone en conocimiento de los dueños de las camionetas de carga, que, con esta fecha oficia al jee fde las fuerzas de la Guardia civil de esta provincia para que a la salida de Madrid detengan todas las camionetas que lleven personas y no estén debidamente autorizadas. Los propietarios serán denunciados ante la Inspección de Transportes, para imponerles las sanciones a que hubiere lugar.»

EL «CADARSO»

UN DESTRUCTOR MENOS

En este mes pasa a primera situación el destructor «Cadarso», para proceder a su desarme en el plazo de sesenta días.

Terminado el plazo de desarme, se dará de baja dicho buque en las listas de la Armada.

LINCHAMIENTO DE UN NEGRO

Nueva York, 9.—Telegrafían de Darien (Georgia) dando cuenta de que la muchedumbre linchó ayer a un negro, a quien se acusaba de haber dado muerte a un oficial del Ejército.

Calendario de LA LIBERTAD

10 de Septiembre de 1861

Se proclama dictador, por tercera vez, José Antonio Páez

En Arragua, cerca de Nueva Barcelona, nació, el 13 de Junio de 1790, José Antonio Páez, de familia de indios recién convertidos al catolicismo. Sus primeros años, dicen que hasta los dieciocho, fué pastor, y su cultura escasísima.

Bravo hasta la temeridad pasó su juventud entre los «llaneros», asombrando a todos por su heroico valor, por su fortaleza y por su maestría como jinete. En la guerra de la Independencia, Páez, al frente de una guerrilla, es uno de los mas temibles e indomables enemigos de los ejércitos de la metrópoli.

Su afortunada labor militar contribuye grandemente a constituir la gran República de Colombia.

Celoso de Bolívar, separa de Colombia a Venezuela, y es elegido presidente del nuevo Estado en 1830, con atribuciones dictatoriales, exceso de funciones acaso justificado por las circunstancias y cohonestado por su actuación firme y acertada, pues impulsa la industria y la agricultura y hace que el Congreso rinda los máximos honores a la memoria de Bolívar, el libertador.

La desafortunada gestión de su sucesor Vargas provoca una revolución, y Páez tiene que intervenir, y cuando domina a los sublevados solicita del Congreso una amnistía para los vencidos, y la nación le regala una espada de oro y Guillermo IV de Inglaterra le obsequia también con otro regalo.

Por segunda vez es nombrado presidente de Venezuela, de 1838 a 1842, y cuando en 1846 estalla una guerra entre criollos e indígenas, el presidente Monagas le inviste de poderes dictatoriales. Páez se pone al frente de una sublevación al ser acusado Monagas de complicidad en el asesinato de unos diputados; pero esta vez Páez es derrotado, preso y extrañado de su país. De 1856 a 1858 viaja por Europa, hasta que un nuevo movimiento revolucionario llama al viejo político, que triunfa de Monagas. En 1861 se le envía de embajador a los Estados Unidos, y al poco tiempo, en 10 de Septiembre de ese mismo año, ocupa por tercera vez la presidencia de la República venezolana, y por tercera vez es dictador; pero como la fortuna no gusta de los hombres caducos, sino de los jóvenes, ante la imposibilidad de restablecer el orden, en 1863 renuncia al Poder y marcha a Buenos Aires y luego a Norteamérica, donde muere, en Nueva York, el 7 de Mayo de 1873.

La característica de este político americano es la energía y un cruel egoísmo, que le hace agraviar a la amistad en tales términos, que hace exclamar a uno de sus más entusiastas panegiristas: «Infame, harás olvidar la fábula que yo inventé de tus virtudes.»

Páez, pese a algunas virtudes, no pasó de ser, por su ansia de poder personal, sino un dictador más de los muchos que ha sufrido y sufre América, un antecesor de Juan Vicente Gómez.

ANTONIO DE LEZAMA

LA FIESTA DE LOS TOROS

En San Martín de Valdeiglesias

Para Gregorio Corrochano

Querido Gregorio: Apenas habrá quién pueda comprender las muy distintas emociones que ayer tarde percibiste, porque nadie como tú conoce los secretos del toreo, dentro y fuera de la plaza, y es padre y pasa por el trance de ver salir de casa a su hijo vestido de torero para lidiar unos novillos que, más grandes o más chicos, ofrecen siempre un peligro evidente.

Quiero comprender la gran emoción que sentías ayer tarde, y que a toda costa tratabas de disimular ante los entrañables amigos que fueron a acompañarte en aquel momento, y que luego abandonaron también tu casa para admirar las proezas de tu Alfredo, y al fin te dejaron solo para que, a tu vez, dominando el impulso de tu corazón, pudieses consolar en su pena a la madre amantísima, adorada compañera y venerada señora, que también por vez primera vió salir del hogar paterno. vestido de luces, al hijo que iba a jugarse la vida por conquistar nada más que la gloria.

Conociendo tu temperamento y tu afición, que, sin duda, fué la que prendió en el alma de tu hijo al leer tus admirables crónicas, comprendo de igual manera lo que pasaría por ti al sentir el pasodoble acompañando a los lidiadores en el paseo, y el clarín anunciando la aparición del primer toro, y el clamoreo de las gentes, y el estallido de las ovaciones, y, por fin, la primera noticia de haber terminado la corrida sin accidentes, y del triunfo logrado por tu hijo.

Y quizá acierte a interpretar tu alegría y congoja cuando vieses aparecer calle arriba a la multitud, llevando en volandas y entre aclamaciones al torero triunfante; cuando vieses cómo los mozos y hombres que tanto quieren al niño que vieron crecer, le devolvían, pleno de éxito, a la venerada madre.

Quizá la emoción contenida hiciese rodar por tu corazón tantas lágrimas como discurrieron por las mejillas de tu esposa.

Pero yo hubiese querido que hubieras estado en la plaza para que hubieses visto cómo tu Alfredo toreaba con envidiable estilo, con estilo moderno de fina escuela, conservando las clásicas reglas del arte, poniendo valor y mucha voluntad para seguir paso a paso las teorías que tantas veces has expuesto en tus escritos para fomento y depuración del arte de torear, y cómo los aficionados de San Martín de Valdeiglesias y los muchos que fueron de Madrid le agradecían su labor aplaudiéndole con frenesí.

Es bien seguro que te hubieras emocionado viéndole torear con el capote en distintas suertes: verónicas, faroles, chicuelinas y la mariposa. Viéndole clavar dos estupendos pares de banderillas por dentro, con el enemigo bien cerrado en tablas, y muletear artista y adornado con ambas manos, erguido y garboso, y ejecutar toda la gama de pases, desde el natural al ayudado, pasando por el emocionante sentado en el estribo y el alegre molinete.

Te hubiera dado un susto al verle trompicado por aguantar demasiado en las tablas, y te hubieras alegrado y sentido orgulloso cuando le hubieras visto arrancar a matar guapamente, y cómo le otorgaban las orejas de su novillo primero y cómo la multitud se arrojaba al redondel al doblar el último y se lo llevaba a hombros por el pueblo, aclamándole.

No creas que al mozo le afligen los éxitos del compañero; lejos, al contrario, le estimulan. Cada vez que Manuel Agüero daba una serie de verónicas, hacía un quite, o una faena, o un alarde—porque he de advertirte que también Agüero II estuvo muy bien y cortó las orejas y el rabo de su segundo novillo y salió en hombros—, allá iba a seguido Alfredo y ponía corazón y arte para «borrar» aquello y mejorarlo. En una palabra, «que no se deja ganar el tirón».

Y voy a terminar, querido Gregorio, diciéndote que los novillos de D. Esteban Hernández fueron terciaditos, y aunque no un portento de bravura, fueron lo suficientemente buenos para que Alfredo demostrase que puede llegar a ser un excelente matador de toros, y mucho más si tú lo quieres.

Que sea como más te convenga y de acuerdo con tu voluntad.

Te abraza tu afectísimo amigo y compañero,

REGORTE

EN SAN MARTIN DE VALDEIGLESIAS.—Un pase de Alfredito Corrochano en la corrida de ayer

(Fot. Alfonso.)

En otros puntos

EN VILLANUEVA DEL ARZOBISPO.--Toros de la viuda de Soler. Villalta, Gitanillo de Triana y Palmeño

Villanueva del Arzobispo, 9.—Con gran expectación y buena entrada se celebra la corrida de feria. Al hacer el paseo es ovacionado Gitanillo de Triana.

Primero.—Villalta lancea muy valiente y es ovacionado.

El toro es manso y no hay nada saliente en quites.

Civil y Morato banderillean bien.

Villalta hace una faena materialmente metido entre los pitones y da pases de todas marcas entre ovaciones y música. Entrando bien da una estocada superior. (Ovación, oreja y vuelta al ruedo.)

Segundo.—Gitanillo lancea con su gran estilo, y es ovacionado con entusiasmo.

Cumple el toro a fuerza de acosarle, y en una caída hace Gitanillo un quite superior.

Hace una faena con pases altos y de pecho, y entrando bien da media que mata. (Ovación.)

Tercero.—Palmeño es ovacionado al lancear y en un quite.

También Gitanillo y Villalta son aplaudidos en los suyos.

Palmeño empieza la faena toreando por naturales, y aunque un poco atropellado, sigue valentísimo. Entrando bien da media buena y descabella. (Ovación, oreja, rabo y vuelta al ruedo.)

Cuarto.—Villalta lancea con quietud y arte.

En quites se aplaude a los tres espadas.

Villalta hace una gran faena, muy cerca y valiente, con pases de todas marcas, afarolados y molinetes y mata de dos pinchazos, media buena y un descabello. (Ovación.)

Quinto.—Gitanillo veroniquea admirablemente y remata con media superior.

En quites vuelve a lancear con mucho temple y se reproducen las ovaciones.

Inicia la faena con el pase de la muerte, y luego da siete naturales que liga con el de pecho, y sigue, a los acordes de la música, dando pases de todas clases, entre entusiastas ovaciones. Entrando bien da una estocada superior. (Ovación, orejas, rabo y vuelta al ruedo.)

Sexto.—Palmeño lancea bien.

El toro es manso, huye de los caballos y es condenado a fuego.

Palmeño hace una faena muy valiente para una estocada superior. (Ovación.)

EN CALATAYUD.--Toros de Colmenar.--Fuentes Bejarano, Posada y Gagancho

Calatayud, 9.—Con buena entrada se celebra la corrida de feria.

Primero.—Fuentes Bejarano se luce en unos lances, y remata rodilla en tierra. Es aplaudido, y luego hay palmas en los quites para los tres maestros.

Fuentes Bejarano muletea valiente y logra hacerse con el buey. Hace una faena solo en el centro de la plaza, adornándose, y es muy aplaudido. Dos pinchazos y un descabello. (Aplausos a la valentía.)

Segundo.—Colorao, más pequeño que el anterior. Posada da varias verónicas, entre ellas dos buenas.

El torete cumple en varas difícilmente, y los peones banderillean con grandes apuros.

La faena de muleta la comienza Posada con un ayudado, al que sigue uno de pecho magistral. El resto de la faena es deslucido por lo huído que está el toro. Después de un pinchazo mete una estocada contraria hasta las cintas y descabella al primer intento. (Palmas al torero y pitos al toro.)

Tercero.—Cagancho lancea valiente.

Bien banderilleado el toro pasa a la jurisdicción del gitano, que torea muy artístico, mientras toca la música. Da tres pases por alto superiores y un molinete que se ovacionan. A pesar de que el público le pide que siga toreando, Cagancho se perfila y da un estoconazo algo caído. (Ovación y oreja.)

Cuarto.—Fuentes Bejarano lancea bien y oye aplausos.

Bejarano, solo en el ruedo, comienza la faena con pases ayudados, y sigue valiente con pases de todas las marcas. Luis entra a matar y da dos pinchazos y un descabello. (Aplausos.)

Quinto.—Negro, grande. Posada lo recoge con una verónica superior. En una caída al descubierto hace un quite valiente. El toro se queda. Los matadores se lucen en quites.

Posada hace una faena dominadora y artística, metido entre los pitones, y remata rodilla en tierra. Toca la música y el público ovaciona al matador, que da un pinchazo hondo bien colocado; dos más, y termina con una entera que hace doblar al bicho sin puntilla. (Palmas.)

Sexto.—Negro. Cagancho lo recibe con los pies juntos; pero tiene que desistir de torear porque el bicho se le va. Cagancho lancea por chicuelinas, y los espadas rivalizan en quites. (Grandes ovaciones.)

Cagancho hace una gran faena de muleta; pero al herir pincha por tres veces y al fin da una estocada buena. (Ovación.)

EN ALCAZAR DE SAN JUAN.--Toros de Angoso.--Manolo Martínez, Barrera y Bienvenida

Alcázar de San Juan, 9.—Con un lleno se celebra la corrida de feria, con la que se inaugura la plaza, que ha sido reconstruída.

Primero.—Martínez lancea bien. El toro toma tres varas y le clavan dos pares de banderillas.

Manolo hace una faena breve y mata de media estocada y dos descabellos.

Segundo.—Barrera lo recibe con unas artísticas verónicas. (Palmas.)

Toma con codicia tres varas, y en el tercio de quites se luce Bienvenida.

Después de banderilleado, Barrera hace una faena con pases ayudados, altos y de rodillas con valentía. (Aplausos.) Mata de dos pinchazos y media entera. (Palmas.)

Tercero.—Bienvenida se luce con el capote. El toro toma tres puyazos y le ponen tres pares de banderillas.

Bienvenida hace una faena adornada con la muleta. En cuanto el bicho cuadra entra a matar y da un pinchazo y un descabello. (Aplausos.)

Cuarto.—Martínez lo recibe con unas verónicas buenas.

Toma dos varas, y en los quites están superiores Barrera y Bienvenida.

Después de clavar los peones tres pares de banderillas, dos de ellos superiores, Martínez, aguantando mucho, da varios pases estatuarios. Sigue una faena eficaz y mata de una estocada magnífica. (Ovación, oreja y vuelta.)

Quinto.—Barrera torea pegado a las tablas y fija muy bien al toro, que toma tres varas. En una de ellas es derribado el picador Samuel, que es retirado a la enfermería herido.

Después de clavar al bicho tres pares buenos, Barrera comienza la faena con superiores pases altos, otros de rodillas y sentado en el estribo. Mete un pinchazo, media estocada delantera y otro pinchazo y varios intentos de descabello.

Sexto.—Bienvenida lancea bien. Toma los palos y clava dos pares superiores.

Hace una faena breve y da una estocada y un descabello. (Ovación.)

El picador Samuel sufre contusiones leves.

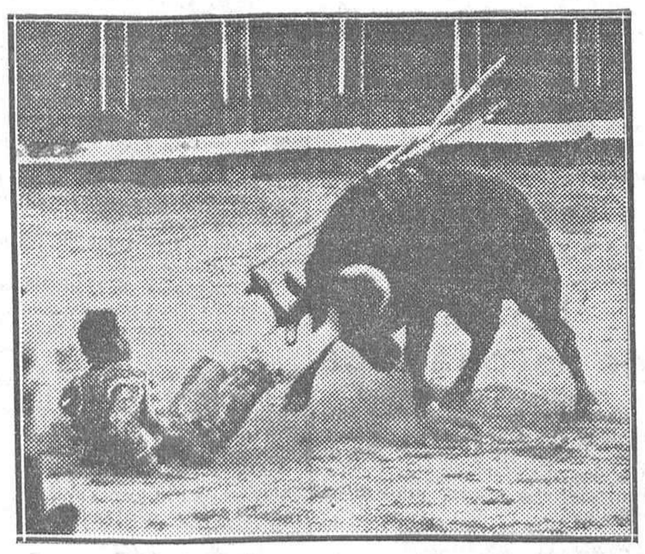

EN SAN MARTIN DE VALDEIGLESIAS.—Cogida de Manolo Agüero en su primer toro

(Fot. Alfonso.)

OTRAS NOVILLADAS

En Villalón. Ganado de Sevillano, cumplió.

Pinturas, que actuó como único espada, toreó superiormente con el capote; banderilleó con su peculiar estilo y ejecutó tres faenas de muleta variadas. Matando estuvo valiente y certero. (Ovaciones y orejas.)

El cuarto novillo lo cedió al sobresaliente, Angel Iglesias, que estuvo muy bien en conjunto, escuchando abundantes palmas.

—En Haro. Novillos de Cobaleda, cumplieron.

Raimundo Serrano, superior toreando con el capote y muleta. Breve y afortunado matando. Fué constantemente ovacionado.

Urzáiz, bien en todo. —

—En Villarrubia de Santiago. Se lidiaron cuatro novillos de Escolar, mansos y difíciles. Ramón Lacruz, único matador, estuvo valiente toreando y breve matando. Fué ovacionado.

—En Almadén. El ganado, bueno. Tomás Pérez y Caliche, superiores toreando y matando.

Tomás Pérez banderilleó con las cortas. Cortaron orejas y salieron en hombros.

El estado de Barajas

Barcelona, 9.—El doctor Olivé ha facilitado el siguiente parte facultativo:

«El diestro Fausto Barajas ha pasado la noche agitado, siendo su estado general bueno a pesar de tener temperatura. No puede mejorarse el pronóstico hasta que se aleje el peligro posible de la peritonitis.»

LOS «CHICOS» DE LA GIMNASTICA

Al regreso de una excursión apagan un fuego

En la noche del domingo, cuando un grupo de jóvenes de la Sociedad Gimnástica regresaban de una excursión a la Sierra en autobús, al llegar a las proximidades de Villaviciosa de Odón, como a tres kilómetros y pico de la citada localidad, oyeron desesperadas voces de auxilio, al mismo tiempo que se ofrecía a su vista el terrible espectáculo de las llamas que devoraban un inmueble.

En el acto hicieron parar el vehículo, y en número de unos veinte, que eran los excursionistas, se dirigieron al lugar del siniestro, siguiéndolos también los ocupantes de un coche de turismo que pasaba por la carretera.

El fuego se había declarado en una finca dedicada a establo de vacas, y en uno de cuyos extremos había un garaje. Según parece, en esta dependencia se encerraba un camión, y al ir uno de los colonos a practicar una requisa valiéndose de un candil, se le cayó éste de la mano, fué a parar debajo del vehículo, se prendió la gasolina del depósito y se comunicaron las llamas a las paredes y techumbres.

Los jóvenes organizaron el salvamento, y valiéndose de cubos y cántaros, surtiéndose de agua de un depósito próximo, se dedicaron a apagar las llamas, y subiéndose a la armadura del garaje cortaron los maderos, evitando que el fuego se propagara al resto de la edificación, mientras otros buscaban arena para arrojarla sobre la gasolina incendiada.

El autor involuntario del accidente, o sea el hombre a quien se le cayó el candil debajo del coche, resultó con algunas quemaduras en las piernas.

UNA REAL ORDEN

La simplificación del régimen de los Comités paritarios

Se dice en una real orden del ministerio de Trabajo que a los efectos de la simplificación administrativa de los Comités paritarios de Madrid, y para conseguir al mismo tiempo la mayor economía en los gastos y toda la eficacia posible de su actuación, ínterin se procede a fijar de modo definitivo las reglas de su funcionamiento, se formen las siguientes agrupaciones de Comités paritarios:

Primero. El Comité de Canteras se denominará Canteras, Cal, Yeso y Cemento, agregando al de Canteras, como sección autónoma, las industrias de cal, yeso y cemento, con un presidente, un vicepresidente y un secretario.

Segundo. Al Comité actual de Electricidad, Gas y Agua se añadirá una sección autónoma e independiente, con jurisdicción nacional, aunque con la misma Mesa directiva. Este Comité tendrá un presidente, dos vicepresidentes y un secretario.

Tercero. Al Comité actual de Siderurgia, Metalurgia y Derivados se añadirán dos secciones, también de funcionamiento autónomo cada una: de Construcciones eléctricas y Material científico y de Industrias del lujo y Artes decorativas. Este Comité tendrá un presidente, un vicepresidente y un secretario.

Cuarto. Los dos Comités de Materiales y Oficios de la Construcción y Albañilería, constituídos tal como lo están en la actualidad, tendrán un presidente, dos vicepresidentes y un secretario.

Quinto. Los Comités de la Industria del Vestido y del Tocado quedarán agrupados en dos: uno de Confección de ropa interior de señora, caballero y niño, géneros de punto, encajes y bordados y secciones de peletería y modistería, con un presidente, dos vicepresidentes y un secretario, y otro en que se refundirán los Comités actuales y que comprenderá las secciones de sastrería, sombrerería, gorrería y similares, paraguas, sombrillas, abanicos, guantería, accesorios de la industria del vestido y del tocado, zapatería, guarnicionería y similares, Comité que tendrá un presidente, dos vicepresidentes y tres secretarios.

Sexto. El actual Comité de Vaquerías comprenderá, con la debida separación de secciones, todas las industrias integradas en el grupo octavo de las industrias manufactur ras del decreto-ley de 26 de Noviembre de 1926, texto refundido, con el nombre de Comité de las Industrias de la Alimentación Este Comité tendrá un presidente. un vicepresidente y un secretario.

Séptimo. Con la denominación de Comités de Transportes terrestres se refundirán en uno, con tres Secciones autónomas e independientes, los actuales Comités de Tracción mecánica, Transporte urbano o tracción de sangre y Pompas fúnebres. Este Comité constará de un presidente, tres vicepresidentes y tres secretarios.

Octavo. Los Comités de médicos, practicantes y demás especialidades del servicio de Sociedades y Mutualidades benéficosanita r i a s, quedarán agrupados en un Comité, con tres Secciones autónomas. Este Comité constará de un presidente, dos vicepresidentes y dos secretarios.

Noveno. Los demás Comités paritarios de Industrias del Mueble, de la Madera y similares, Artes Gráficas, Industrias químicas, Artes blancas, Harinería y Molinería, Prensa, Tranvías, Servicios de Higiene, Comercio al por mayor, Comercio de los ramos de Alimentación, Banca y Seguros, las Comisiones mixtas de espectáculos públicos e Industria Hotelera, seguirán gobernando como hasta aquí, con un presidente, un vicepresidente y un secretario.

LA CIRCULACION

Un niño atropellado y muerto

En las primeras horas de la noche de ayer, en la calle de Vallehermoso, frente al cuartel de Carabineros, jugaban varios chicos. Un automóvil que venía a gran velocidad de la calle de Alberto Aguilera arrolló al niño de siete años Andrés Sanz Mena, hijo del carabinero Fernando Sanz Morales. El conductor del vehículo, al darse cuenta del atropello, apagó los faros y el piloto y desapareció a gran velocidad.

La criatura quedó tendida en el suelo con la cabeza horriblemente destrozada.

Varias personas que se dieron cuenta del suceso acudieron en auxilio del niño, y como éste daba señales de vida, lo trasladaron a la Casa de socorro del distrito de la Universidad, donde falleció al ingresar.

Aunque algunas personas salieron en persecución del coche causante del atropello, sólo pudieron facilitar a las autoridades las señas del automóvil, que son las siguientes: Coche grande, pintado de gris, conducción interior, y en su final abombado.

Otros accidentes

Soldado herido

En el parque del Oeste el automóvil 38.581, que conducía su propietario, D. Francisco Figueras, que vive en Zurbano, 50, atropelló al soldado del regimiento de Telégrafos Féliz Gómez Hernández. Al darse cuenta del accidente, el señor Figueras paró su «auto» y recogió al soldado, trasladándolo a la Casa de socorro de aquel distrito, donde los doctores de guardia, al reconocerle, le apreciaron diversas lesiones de pronóstico reservado. Seguidamente el Sr. Figueras se personó en la Comisaría, dando cuenta del suceso y quedando a la disposición de las autoridades.

Triple atropello

Ramón Navarro Ferrer, de veintinueve años, domiciliado en la calle de Serrano, número 98, con el automóvil 28.001 M., propiedad de su padre, atropelló anoche en la carretera de La Coruña, junto a los Viveros de la Villa, a José Herrero Lara,, de cincuenta y cinco años, domiciliado en Antonio Pirala, número 1; a Felipe Castellanos Castellanos, de dieciocho años, que vive en la calle de Pi y Margall(número 1 (Puente de Vallecas), y a Angel Braña Soto, de dieciocho años, habitante en la travesía del Arroyo, 3 (Tetuán).

Los atropellados, que iban conduciendo un piano de manubrio, resultaron heridos de pronóstico reservado.

Ministerio de Educación, Cultura y Deporte 2012

LA REVOLUCION EN LA ARGENTINA

La situación continúa siendo gravísima

Confusiones y nervosismos motivaron los sucesos del lunes.--Varios fusilamientos.--Los irigoyenistas son enérgicamente perseguidos

AMERICA DICTATORIAL

EL "CUARTELAZO" EN LA ARGENTINA

IRIGOYEN

La personalidad de Irigoyen es, indudablemente, una de las más curiosas y sugestivas de nuestra política. Irigoyen es un *fenómeno* argentino.

Surge a la vida pública como modesto comisario de distrito, y en ese puesto se pone por primera vez, y autoritariamente, en comunicación con el elemento popular que un día, andando los años, ha de llevarlo a la primera magistratura del país.

Advino a la vida física en los momentos finales de una tiranía vergonzosa, cuando su pueblo acababa de dar en *Caseros* el grito de libertad. Rosas, prófugo, pudo salvar su cabeza de las iras colectivas al amparo de la bandera de Inglaterra, que lo cobijó hasta su postrer sueño. Pero el barco que lo condujo a Europa no debía volver a surcar las ondas del Plata, ni los huesos del déspota ser reintegrados a la patria tiranizada, ni aun convertidos en polvo, para que se cumpliera la profecía de Mármol, el poeta cívico de aquel momento.

Captador de voluntades, como Rosas entre el elemento campesino, Irigoyen inicia su obra de dominador en el ambiente popular del suburbio bonaerense. El *orillero* será la materia en que trabajará el nuevo político, el barro que él moldeara, y sobre el cual ha de erigirse un día como poder incontrastable.

Producto genuino y superior de ese ambiente, aparece su figura como la protectora y consejera, la amparadora y dirigente, la necesaria, la indispensable en todo instante. Ha nacido el caudillo.

El es de familia de caudillos. Uno de los más admirables de la vida argentina, de los más puros, de los más nobles *caudillos*, Leandro Alem, el formidable agitador de multitudes, el tribuno de la plebe, como se le llamó en forma neciamente despectiva, era uno de sus ascendientes. A su sombra crecería él. Siguiendo sus huellas formaría su personalidad; imitándole en todo aquello que sus condiciones ingénitas se lo permitieran, realizaría su obra. No podía hablar a las multitudes porque carecía de las virtudes del orador. Era caudillo de voz baja. Su labor era de tiempo, de constancia, de voluntad. El sabía hablar a los hombres individualmente, convencerlos en la conversación, *mano a mano*, del comité, del despacho; en la reunión íntima del hogar, en el sitio recóndito donde los hombres se miran y se sondean el alma sin testigos. Y en ese terreno su acción era definitiva. Hombre que caía cerca de su influencia, caía en sus seducciones; era hombre ganado para *la causa*.

La causa era el Gobierno, obtenido por cualquier sistema, arrancándoselo a los detentadores, a los que habían convertido la administración de la cosa pública en una almoneda cívica y el honor y la ciudadanía en billetes bancarios de 1.000 pesos.

La lucha entablada en la calle debía cuajar en fecha próxima en un gran movimiento popular. El país, coartado en todos sus derechos, burlado por un régimen nefasto de dilapidación y de violencia, estaba abocado a una revolución. Eran las vísperas del 90. Estalló el movimiento. El jefe de la Junta revolucionaria fué Alem, y su sobrino, Hipólito, el comisario modesto de ayer, el jefe de la Policía nombrado por la Junta. En realidad es éste el primer destino importante que desempeña, fuera de una corta representación en el Parlamento, en una de cuyas bancas se sentó en silencio.

*

Es del caso rectificar aquí algunos datos publicados recientemente respecto a la formación de los partidos políticos en la Argentina. En 1890 no existía la Unión Cívica Radical. El movimiento revolucionario fué organizado por la antigua Unión Cívica, agrupación compuesta por elementos de todos los grupos en que se dividían los opositores al Gobierno de Juárez Celman. La disconformidad de procedimientos de lucha trajo como consecuencia la división de la Unión Cívica, y esto dió origen, después de fracasada la revolución, al nacimiento de la Unión Cívica Radical, cuyo primer jefe fué el doctor Alem, no Irigoyen, como se ha dicho.

En cuanto a la intervención de este último en el movimiento revolucionario del 90, no es otra que la consignada anteriormente.

*

Derrotada la revolución en el terreno de las armas, aunque no en el moral, se siguió conspirando en Buenos Aires, y tres años más tarde, en 1893, otro movimiento armado conmovía a la República.

Y aquí es donde en realidad culmina, con líneas definitivas, la figura de Irigoyen. En su carácter de secretario general del Comité Radical de la Provincia de Buenos Aires, concentró en un día determinado, y a hora fija, un verdadero ejército, 30.000 hombres, en las cercanías de la Plata, sitiando a la ciudad. Esta concentración de fuerzas llevada a cabo con tanta habilidad organizadora, realizada en las barbas mismas de las autoridades, en momentos peligrosísimos de vigilancia y de persecuciones sin cuento, le dió entre los hombres de espada un prestigio que le valió la adhesión de éstos en forma significadísima.

*

Cuando el partido radical fué vencido, después de tres revoluciones organizadas por el tío Leandro, *el tribuno de la plebe*, y éste, en un gesto heroico, rindió voluntariamente la vida en aras de sus ideales políticos, Irigoyen recogió su bandera, la llevó a las sombras de su *cueva*, desde la cual *operaba*, y convenciendo, catequizando, intrigando, llegó a convertirse en el sempiterno conspirador, amenaza, peligro constante de todos los Gobiernos.

Su labor en este sentido desde la revolución del 90 hasta que ocupa la primera presidencia dura veintiséis años, y es quizá única en la Argentina como ejemplo de voluntad de dominio.

*

En 1905 realiza su acto más culminante de revolucionario encabezando un movimiento popular contra la presidencia de Quintana. Allí estuvo a punto de fracasar para siempre. Delatada la conspiración, ésta fué abortada y vencida sin lucha. El, como jefe del movimiento, al considerarlo perdido huyó, y escondido para *operar* en las sombras, que es su ambiente predilecto, trató de rehacer sus huestes y lo consiguió en gran parte, entregando a la causa su fortuna particular, que era crecida. Atendió a todos los vencidos, a los prófugos, a los presos y a las familias de los perseguidos; determinó abonarles sus sueldos a los oficiales comprometidos por él y que habían perdido sus grados, y así, en esta forma, reconquistó una posición de la que hubiera sido desplazado implacablemente si su fortuna y su generosidad no le auxiliaran.

Hoy el perseguido de ayer vuelve a su cueva; pero prófugo de una gran posición, corrido por el *cuartelazo* ignominioso y sin disculpa, aunque él lo haya provocado con su conducta insensata en el Gobierno.

¿Se dará esta vez realmente por vencido? ¿Qué le inspirarán las sombras?

Al tiempo la contestación.

*

Malos vientos soplan para la República Argentina.

El pronunciamiento del general Uriburu es de gravedad suma.

Desde la reconstitución nacional argentina, realizada a mediados del pasado siglo y a raíz de la derrota de la tiranía, es esta la primera vez que el Ejército reclama su intervención en las gestiones de la cosa pública, arrebatando el Gobierno a su poseedor.

¿Se resignará el electorado argentino, que dió el triunfo presidencial a Irigoyen con cerca de un millón de votantes, al brutal golpe de mano, a esta solución airada y violenta dada en infausta hora por el Ejército a un problema esencialmente cívico?

Con todos sus defectos, con todos sus errores, que eran muchos, ya lo hemos visto, Irigoyen era y es el presidente de la República Argentina elegido en comicios libres. El pueblo le dió el poder y solamente al pueblo estaba reservada su eliminación.

Malos vientos soplan para la República Argentina.

Los desencadenó el militarismo con su prepotencia nefasta.

¡Caigan sobre él todas las responsabilidades!

ALBERTO GHIRALDO

Los sucesos de anteanoche sorprendieron a toda la población

Buenos Aires, 9.—El general Uriburu ha publicado, a las doce de la noche, un comunicado oficial, en el cual dice que no existe motivo alguno de alarma y que las noticias referentes al levantamiento de varios regimientos contra el nuevo Gobierno son absolutamente falsas.

Nadie se explica la razón para que ocurran disturbios; pero precisamente cuando la población parecía volver a la normalidad y millares de ciudadanos paseaban por las calles más céntricas de la capital se oyó fuego de fusilería en los alrededores de la Casa del Gobierno y más tarde cañoneo y disparos de mauser y armas cortas. Durante este tiempo la población fué presa de gran alarma.

Poco después de media noche cesó el fuego, y en los principales sitios estratégicos de la capital se situaron fuertes guardias armadas, que lograron restablecer el orden.

Entre los muchos rumores que han circulado acerca de los sucesos de esta noche, y que no han podido ser confirmados, figura uno, según el cual se ha iniciado un gran incendio cerca de la Casa del Gobierno y que está ardiendo una armería de la calle de Cangallo.

Un comunicado oficial

Buenos Aires. 9.—A medianoche se ha publicado un comunicado oficial diciendo que no hay ningún motivo de alarma y que son absolutamente falsos los rumores relativos a la supuesta sublevación de algunos regimientos contra el nuevo Gobierno provisional.

La huelga de los obreros del puerto, que comenzó el día 29 del pasado Agosto, está virtualmente terminada.

¿Fué un equívoco?

Nueva York, 9.—Telegrafían de Buenos Aires que ayer, en las primeras horas de la noche, se oyó un gran tiroteo y varios disparos de cañón.

El ataque, que parecía concentrarse sobre el palacio del Gobierno, fué debido, según se supo más tarde, a un equívoco surgido entre las tropas. Los habitantes de la capital, vivamente sorprendidos, se refugiaron en sus casas, mientras otros huían en dirección al campo.

A medianoche el orden estaba ya restablecido. Coincidiendo con el tiroteo se produjo un incendio cerca de la Casa Rosada, propagándose a un depósito de armas.

Después de las doce la tranquilidad era completa. Como medida de previsión se constituyeron retenes en diversos puntos de la capital, cuyas calles recorrieron varias patrullas.

El combate duró tres horas

Buenos Aires, 9.—En un combate que duró desde las nueve de la noche hasta poco más de las doce han resultado heridas 50 personas.

Se dice que esta lucha se entabló entre fuerzas del mismo bando y que obedeció a una equivocación.

Orden de apresar nuevamente a Irigoyen

Nueva York, 9.—Un radio de Buenos Aires al «New York Times» dice que el Gobierno provisional argentino, por considerar culpables a los irigoyenistas del tiroteo y la alarma de anoche, en los que hubo 20 muertos y más de 200 heridos, y del incendio de algunos inmuebles, entre ellos el de un depósito de armas de la calle de Cangallo, ha dado órdenes telegráficas para que el ex presidente Irigoyen sea inmediatamente trasladado en calidad de preso al cuartel general de la Policía en Buenos Aires.

Contra los irigoyenistas

Nueva York, 9.—Telegrafían de Buenos Aires a la Associated Press que el ministro del Interior del nuevo Gobierno provisional ha decretado la detención de todos los ministros, senadores y diputados adictos al régimen irigoyenista, así como la de todos los presidentes de Comités y personas significadas en el mismo.

El Gobierno ha publicado una nota diciendo que, como medida necesaria para evitar alteraciones del orden, toda persona que circule llevando armas pasará inmediatamente ante un Consejo de guerra.

El cambio de régimen

Nueva York, 9.—Según noticias recibidas de Buenos Aires, vía Montevideo, el nuevo Gobierno argentino, formado por personas pertenecientes a la aristocracia y de tendencia conservadora, señala el fin de la actuación del partido radical, a cuya organización consagró largos años el Sr. Irigoyen.

Estas mismas noticias confirman que el ex presidente se encuentra muy enfermo de neumonía, creyéndose que no sobrevivirá mucho a estos acontecimientos, demasiado difíciles de soportar para un hombre de su edad.

Los jefes del Ejército, así como los oficiales y soldados, han prestado juramento de fidelidad al nuevo Gobierno. El general José Marcilese ha sido repuesto en el cargo, que ya desempeñó antes, de comandante en jefe de la primera división del Ejército, y el capitán de navío Scasso ha sido nombrado comandante en jefe de la primera región marítima, en substitución del vicealmirante Fernández.

La capital estuvo tranquila durante el día de ayer, señalándose únicamente pequeños disturbios en algunas provincias.

Las bajas de anteanoche.--El bombardeo.--Fusilamientos

Buenos Aires, 9.—Hoy se ha facilitado la lista de las bajas ocurridas durante los disturbios desarrollados anoche, que ascienden a siete muertos y 56 heridos.

Los sucesos se iniciaron al circular el rumor de que había estallado un movimiento contrarrevolucionario. Las tropas, bajo la impresión de que había comenzado la revuelta contra el general Uriburu, iniciaron el fuego.

La guardia establecida en la Administración Central de Correos hizo fuego sobre todas las luces situadas en los alrededores de este edificio, con objeto de prepararse para la defensa. Las tropas que ocupaban la Casa del Gobierno y otras tres manzanas de casas próximas creyeron que las luces habían sido apagadas por los contrarrevolucionarios e iniciaron las hostilidades contra la Administración de Correos. La plaza situada delante de la dependencia citada fué barrida por el fuego de ametralladoras y rifles de las tropas que ocupaban la Casa Rosada, causando daños cuya cuantía se desconoce.

Se dice que las fuerzas de la Marina bombardearon la capital, siendo contestado su fuego desde la Casa del Gobierno. La guardia encargada de la defensa de este edificio dirigió sus tiros hacia el puerto. Una granada estalló sobre la cubierta del destructor «Mendoza», matando a un suboficial.

Cuatro empleados de Correos han sido sometidos a juicio sumarísimo y ejecutados por las fuerzas militares por haberse descubierto que dispararon por la espalda contra los soldados que defendían la Administración de Correos. Otros 15 individuos, acusados de dedicarse al pillaje, han sido también condenados a ser pasados por las armas.

Otra explicación de lo ocurrido. Un suboficial del «Mendoza», muerto

Nueva York, 9.—Comunican de Buenos Aires que los incidentes de ayer se produjeron a consecuencia de haber circulado en la ciudad el rumor de que contingentes militares habían atacado la Escuela Militar y marchaban contra Buenos Aires.

Las tropas comenzaron entonces a disparar, y los soldados que custodiaban el palacio del Gobierno barrieron las avenidas con sus ametralladoras.

Por otra parte, la Artillería de campaña del Gobierno comenzó a disparar contra el puerto, por haberse asegurado que la flota bombardeaba la capital. A consecuencia de estos disparos resultó muerto un suboficial del contratorpedero «Mendoza».

Requisa de armas.--Las plazas de Mayo y de España, llenas de escombros.--Medidas enérgicas

Buenos Aires, 9.—El ministro del Interior ha circulado esta mañana las órdenes oportunas para que sean requisadas las armas que se encuentren en poder del paisanaje.

La plaza de Mayo y la plaza de España están llenas de escombros. Los principales edificios y las líneas férreas están fuertemente custodiados.

Esta mañana desembarcaron fusileros marinos que, distribuídos en destacamentos, guardan los puntos más estratégicos de la capital.

Se ha comprobado que en los asaltos a los comercios de armas participaron conocidos elementos irigoyenistas. Un grupo de éstos se hizo fuerte en un almacén y resistió hasta que la tropa hizo varias descargas contra ellos.

Circula el rumor de que el senador Del Valle y varios irigoyenistas de relieve han llegado en una chalupa a Carmela (Uruguay).

El ministro de la Guerra ha hecho público que el Gobierno está dispuesto a adoptar medidas, tan enérgicas como sea necesario, para asegurar el orden.

Las relaciones con Norteamérica

Londres, 9.—Telegrafían de Washington al «Morning Port» que la opinión norteamericana ha visto con agrado el cambio de régimen en la Argentina, confiando en que las relaciones entre los dos países, muy tirantes durante la presidencia del Sr. Irigoyen, experimenten un cambio favorable. Según las últimas noticias, parece que el ex presidente está bastante mejorado de la enfermedad que sufrió estos días.

No hay contrarrevolución

Buenos Aires, 9.—Es absolutamente falsa la noticia de una contrarrevolución, telegrafiada al Extranjero por una Agencia.

Según una versión dada por el propio Gobierno, todo se debió al pánico que produjo un inesperado tiroteo originado por una falsa interpretación.

Sesenta soldados que guardaban el Correo, al oír unos tiros contestaron a los disparos.

La guarnición de la Casa del Gobierno, que se encuentra a cuatro cuadras del Correo, creyendo que se trataba de un movimiento reaccionario, recurrió a la artillería y bombardeó el edificio de Correos.

La confusión duró poco más de una hora, y al restablecerse la normalidad se vió que en el tiroteo había habido cinco muertos y 58 heridos.

La tranquilidad, después de los hechos expuestos, se mantiene en toda la capital.

El pueblo asalta las armerías para defender al Gobierno provisional.--Medidas del ministro de la Guerra para deshacer un error.--Manifestaciones populares

Buenos Aires, 9.—La Junta del Gobierno provisional ha adoptado medidas para reprimir la portación de armas. Los portadores de éstas serán sometidos a un Tribunal marcial.

Ha sido detenido el comisario de Policía Pablo San Martín Tellaheche, autor de la confusión de la noticia que hizo creer en el ataque de dos regimientos de Caballería contra el Colegio Militar.

El pueblo, al conocer el rumor, suponiéndolo cierto, atacó las armerías y se apoderó de cuantas armas halló a su alcance y procedió a cooperar a la defensa del Gobierno provisional.

El ministro de la Guerra, para calmar al pueblo, hizo venir desde San Martín a todos los alumnos de la Escuela Militar, mientras los de la Escuela Naval esperaban en la Casa del Gobierno.

Estas medidas del ministro de la Guerra calmaron los ánimos, y el paso de los cadetes provocó entusiastas manifestaciones populares.

El desconcierto y la falta de serenidad

Buenos Aires, 9.—El fuego y tiroteo desenfrenado que hubo anoche durante varias horas en esta capital tuvo su origen en el estado de nerviosidad en que se hallaba todo el mundo, por creerse que era inminente una contrarrevolución. Los soldados que guarnecían la Central de luz eléctrica oyeron algunos disparos, y creyendo que con ello hacían un favor a las fuerzas leales al Gobierno, cortaron el flúido de toda la parte central de la ciudad. Esto dió lugar a un enorme pánico, y todo el que tenía armas empezó a dispararlas contra todo cuanto se le antojaba un enemigo.

Los elementos maleantes aprovecharon este desconcierto general y se dedicaron a saquear e incendiar almacenes, asaltando preferentemente los despachos de armas. Así que se dió nuevamente la luz y se restableció el orden, procedieron las tropas con la mayor energía a castigar a los saqueadores. Quince de éstos que fueron cogidos infraganti fueron fusilados.

Aspecto siniestro de la capital del Plata.--Fusilamientos

Buenos Aires, 9.—La ejecución de los dos líderes más importantes de los disturbios de anoche ha dado vuelo a la creencia de que dichos desórdenes fueron más importantes de lo que se ha dicho y que no se trató de una simple confusión.

Se afirma que las fuerzas militares que son favorables al ex presidente Sr. Irigoyen marchaban, efectivamente, sobre la capital cuando se inició el fuego por los elementos civiles irigoyenistas.

En todo caso, aunque reina una aparente calma, los imponentes preparativos militares hechos por el Gobierno dan a la población un aspecto siniestro.

Ha sido fusilado el comisario de Policía de San Martín cerca de Buenos Aires, y se sabe que varios conocidos jefes irigoyenistas se verán de un momento a otro frente a los fusiles del pelotón encargado de ejecutarlos.

La situación de Irigoyen

Buenos Aires, 9.—El Gobierno ha desmentido los rumores acerca de la situación actual del Sr. Irigoyen. El ex presidente se encuentra en el cuartel del regimiento de Infantería de guarnición en La Plata por voluntad suya, siendo completamente libre de sus actos y de su persona.

Una arenga del ministro del Interior.--Irigoyen y sus acompañantes siguen presos e incomunicados

Buenos Aires, 9.—Ayer, después de jurar el presidente, Uriburu, y los ministros, el encargado de la cartera del Interior, Sr. Sánchez Sorondo, pronunció una valiente y calurosa arenga, que fué frecuentemente interrumpida con colosales ovaciones de la muchedumbre y de las tropas.

El Sr. Sorondo dijo: «El antiguo régimen ha sido vencido por obra de sus propios errores. El pueblo vivió engañado por el anterior Gobierno, el cual compró y vendió todo, desde los más queridos sentimientos de la patria hasta sus mezquinas conciencias.» Añadió que la fecha del 6 de Septiembre se señalará conjuntamente con la del 25 de Mayo, día de la Independencia, y la del 3 de Febrero de 1852, cuyo tercer acontecimiento es verdaderamente histórico en la Argentina.

El ex presidente Irigoyen y sus acompañantes continúan presos e incomunicados en el cuartel de Policía.

SOCIEDAD DE NACIONES

Una felicitación a Francia

Ginebra, 9.—El Consejo de la Sociedad de Naciones, en su reunión de hoy, ha acordado felicitar a Francia por la obra llevada a cabo en Siria y en el Líbano. También se acordó felicitar al señor Briand por sus trabajos en pro de la cooperación intelectual, precisando al mismo tiempo que la Sociedad de Naciones no desea intervenir en las cuestiones relacionadas con la educación nacional, sino que únicamente se propone fomentar los sentimientos de afecto y cordialidad entre las juventudes de todos los países.

El Consejo ha autorizado la modificación de varios de los artículos de la Constitución del Estado libre de Dantzig, y ha tomado nota de la negativa a la petición hecha por la ciudad libre para ingresar en la organización internacional del Trabajo.

El Consejo ha acordado aplazar a fecha posterior el examen de las cuestiones sobre libertad de transporte.

Envío de documentos

Ginebra, 9.—Durante los últimos días, diferentes Estados han remitido a la Secretaría general de la Sociedad de Naciones, a los fines de registro y publicidad, los instrumentos de ratificación de los Convenios y Tratados siguientes:

El Gobierno alemán, del Convenio sobre el cumplimiento de las sentencias arbitrales firmado en Ginebra en 26 de Septiembre de 1927.

El Gobierno yugoeslavo, del Protocolo sobre la revisión del Estatuto del Tribunal de Justicia internacional de La Haya.

El Gobierno de Estonia, los de su adhesión al Convenio del opio.

El Gobierno portugués, los del Protocolo relativo a las cláusulas del arbitraje, firmado en Ginebra el 24 de Septiembre de 1923, y del Convenio para la ejecución de sentencias arbitrales.

La cuestión de la Federación europea

Ginebra, 9.—En espera de la inauguración de la Asamblea de mañana y de la discusión sobre la Federación europea, que comenzará el jueves ante la Asamblea, se registra como hecho saliente la salida de Grandi, ministro de Negocios extranjeros de Italia, para Roma.

Por su parte, el Sr. Henderson ha hecho una declaración a la Prensa, en la que las palabras relativas a la Federación europea tendían a disimular la viva controversia que anteayer tuvo lugar entre él y M. Briand.

«Sobre este extremo, nada hay que decir. Se trata de cambios de cortesías», ha dicho.

Pero Henderson se ha mostrado, en cambio, preocupado por que se le informe, antes de que la Asamblea termine, del estado de las conversaciones francoitalianas, pues aspira a una extensión del Tratado naval de Londres que abarque a Francia e Italia, con el fin de permitir a la Comisión preparatoria de la Conferencia del desarme, que se reunirá en Noviembre, hacer labor útil y preparar una Conferencia del desarme general para los primeros días del año próximo.

En algunos círculos autorizados se tiene el criterio de que Francia e Italia se apresuran en este camino, y hasta que la salida del Sr. Grandi demuestra que las negociaciones francoitalianas están a punto de terminarse y que la cuestión naval no es sino una de sus partes. Habrán surgido, naturalmente, dificultades de índole técnica, que los despachos de París y de Roma se esfuerzan en allanar; pero hay que esperar que no pasará mucho tiempo sin que el acuerdo pueda concluir felizmente.

Declaraciones de Henderson

Ginebra, 9.—En su declaración a la Prensa, el Sr. Henderson ha dicho que el Gobierno británico estudiará, con los representantes de los Dominios, todas las cuestiones del orden del día, y muy particularmente la relativa a la Federación europea, que considera muy prudente haber llevado a la Asamblea.

Ha añadido que el Sr. Graham pronunciará un discurso sobre la tregua aduanera.

También ha dicho que esperaba que la mayoría de los delegados podrán aceptar el informe de la Comisión para la armonización del pacto Briand-Kellog con el pacto de la Sociedad de Naciones, de la misma manera que el plan de convenio para la ayuda financiera a los Estados víctimas de una agresión.

UN INCIDENTE

Entre funcionarios alemanes y checoeslovacos

Munich, 9.—En Bochmicc-Waldheim, localidad checoeslovaca situada cerca de la frontera, ha tenido lugar un incidente entre funcionarios alemanes y checoeslovacos que se hallaban reunidos en un establecimiento de bebidas.

Parece ser que los funcionarios checoeslovacos dispararon sobre los alemanes cuando éstos atravesaban la frontera de regreso a sus puestos, entablándose entonces un tiroteo a consecuencia del cual han resultado heridos dos alemanes y un checoeslovaco.

La travesía del Atlántico en un yate de diez toneladas

Gibraltar, 9.—Don Enrique Blanco, profesor de español de la Universidad de Iowa, ha llegado esta mañana procedente de Boston, vía las Azores, a bordo de su pequeño yate de 10 toneladas, uno de los más pequeños que ha hecho la travesía del Atlántico. Le han acompañado en la travesía su esposa y su hija. Esta última tiene solamente siete años de edad.

EN SANTO DOMINGO

El hambre y el tifus

Santo Domingo, 9.—Ayer se produjo un choque entre la tropa y un numeroso grupo de habitantes de la capital, que, hambrientos desde el miércoles último, intentaban apoderarse de un convoy de víveres.

El tifus ha comenzado a hacer grandes estragos. El Gobierno de la vecina República de Haití se propone cerrar la frontera para cortar el paso a la epidemia.

Las operaciones de salvamento continúan con gran actividad. Una de las brigadas logró extraer ayer de los escombros de una casa, y aún con vida, a una mujer y siete niños.

Poderes dictatoriales

Londres, 9.—Telegrafían de Nueva York al «Times» que el presidente de la República Dominicana ha sido investido de poderes dictatoriales.

Se han agotado los medicamentos y el material sanitario

Santo Domingo, 9.—Los medicamentos y material sanitario de que se disponía, así como los que se han recibido de Cuba, Puerto Rico y Haití, se han agotado ya, esperándose la llegada de varios aviones americanos con los medicamentos y material anunciados por cable.

Los Observatorios anuncian nuevas perturbaciones atmosféricas en el mar Caribe, experimentándose temores de análogas catástrofes en Jamaica y el sur de Haití.

Cien mil pesetas para socorrer a los súbditos españoles

Como consecuencia de gestiones realizadas por el ministerio de Estado en favor de los españoles damnificados por el terrible ciclón que ha asolado la ciudad de Santo Domingo, el ministerio de Trabajo ha dispuesto que por la Inspección General de Emigración se conceda una cantidad, que puede llegar hasta 100.000 pesetas, para atender a los casos de socorro más urgentes y precisos de aquellos nuestros compatriotas que mayores pérdidas hubieren sufrido en la catástrofe, y necesitaren proveerse de elementos de trabajo o quisieran ser repatriados.

Ministerio de Educación, Cultura y Deporte 2012

Crónicas e informaciones de las provincias españolas

"LA LIBERTAD" EN VALENCIA

El perfil de la ciudad

Hasta hace diez o quince años el perfil de Valencia era, inconfundiblemente, el de hace cincuenta, cien, doscientos años. La demolición de las murallas, con sus torreones y puertas, en 1865, en tiempos del alcalde Cirilo Amorós, no alteró para nada aquel perfil de la ciudad que había descripto Merimée y conocieron Gautier y Víctor Hugo. Porque lo único que hubiera podido mudar la fisonomía de la ciudad hubiera sido—nos referimos al caso de las fortificaciones—el haber tirado también a tierra las torres de Serranos, gemelas, almenadas, de un acabado gusto gótico, y las de Cuarte, también gemelas, guardando con su barbacana y sus cien aspilleras el paso de la ciudad al campo, ya que su altura sobresalía del común de la edificación y de las arboledas que había en torno. No se tiraron las torres, y así, la destrucción de las murallas, tan anhelada por los valencianos amigos del progreso de su ciudad, no afectó para nada al perfil de Valencia.

Todas las reformas que desde hacía medio siglo venían introduciéndose en la ciudad mantenían intacto el aspecto exterior de ésta. Se ensanchaban las calles; se abrían a través de las barriadas viejas, por donde durante siglos había fluido la vida ciudadana, nuevas vías de comunicación, levantando hermosos edificios de gusto moderno; desaparecían viejos rincones silenciosos, con capillas y hornacinas, y fuentes, y casas de señorío, pertenecientes a la más antigua nobleza valenciana, descendientes de caballeros que vinieron con Jaime I a la conquista de Valencia: unos de Cataluña, de Aragón otros, y del Rosellón y de Italia los demás; desapareció el viejo Mercado, con sus pórticos, sus puestos cubiertos con velas, su gran animación, su color, su gracia oriental, que tanto atrajo a Edmundo de Amicis cuando visitó Valencia; se tiraron viejos conventos y cuarteles y se plantaron nuevos jardines; se taparon fosos y acequias que antes cruzaban el interior de la ciudad; desapareció, en fin, todo aquel carácter localista, aquel color que había inspirado mil apuntes a los viajeros curiosos; óleos, acuarelas y aguafuertes a artistas de renombre, muchos reproducidos en la «Ilustración Ibérica» y en otros *magazines* del siglo XIX; desapareció casi por completo la Valencia de «Arroz y Tartana», con sus procesiones fastuosas, interminables, donde desfilaban los caballeros de las Ordenes militares, las autoridades, los prelados, causando la admiración del pueblo, bajo históricas banderas, entre un inquieto resplandor de cirios y el rumor de cristales de altas «andas» de plata, donde parecía que se agotaba todo el santoral cristiano, avanzando rítmicamente, con teatral lentitud, haciendo que la multitud se inclinara como un campo de mieses se arremolina y ondula bajo las manos del viento; la Valencia del café de España, y del Cid, y de Laurens; la Valencia de los velluteros, de los gremios, de las tertulias progresistas, de las barricadas y las conspiraciones masónicas.

La mudanza en el interior de la ciudad ha sido profunda, radical. Por otra parte, la aglomeración urbana ha ido creciendo, creciendo, hasta absorber los poblados marítimos Patraix, Ruzafa, Marchalenes, Benicalap y otros, tragándose campos y jardines, caminos y acequias, alquerías y barracas, y convirtiendo en pobladas y urbanizadas calles viejos caminos, como el de Burjasot, el de Madrid hasta Alfafar y el de Barcelona hasta Tabernes Blanques. Avance que cada año es más acentuado y rápido, que va a convertir la urbe valenciana en una de las más grandes de Europa. Pero con ser esa transformación tan grande, el aspecto de la ciudad, tomando como punto de observación el mar o las huertas de Alboraya o de Ruzafa, había venido manteniéndose, como decíamos al comenzar, igual al del siglo XIX y el XVIII: las cúpulas mellizas del Temple, con su gran frontón, de piedra todo, de un gusto severo, y las torres de Serranos, y la torre del Carmen, cuadrada como todos los campanarios valencianos, rematada por un ángel, y San Esteban, y San Bartolomé, y San Lorenzo, y más al fondo, Santa Catalina, recargada de adornos, flanqueada de haces de columnas salomónicas con capiteles que son como cestos de frutas, y a la derecha, la opulenta, pomposa cúpula de las Escuelas Pías, revestida de teja azul, y concertándolo todo, eje de todos los caminos que afluyen a Valencia, como el botón del varillaje de un abanico, vigía y almuédano de la ciudad, el Miquelete. Todo esto mirando a la ciudad desde Alboraya, y San Valero, la Aduana con la estatua de Carlos III, bajo cuyo reinado se construyó este hermoso edificio, y las torres de Cuarte, y el Pilar, y San Martín, y el mismo Miquelete, si se mira Valencia desde las vegas de Ruzafa.

Ahora ya no es igual. El viejo rostro se ha remozado. Ya no hay sólo moles de piedra dorada por el sol, irguiéndose sobre el caserío, recortándose en el cielo azul, radiante, de Valencia. Las reformas, el cambio introducido en las calles ha ido subiendo hacia el cielo. Ya no hay sólo torres de iglesia o torres de defensa en el perfil de la ciudad. Ahora son las torres de la casa del Ayuntamiento, y la del carillón, que cada doce horas toca la «Marcha de la ciudad», y la torre de Correos, y grandes edificios de diez y doce pisos, con atrevidas torres, cúpulas, flechas y amplias terrazas. Hasta hace poco, el Miquelete, con sus 51 metros de altura, era el gigante de la ciudad, el punto de comparación de los valencianos cuando se hablaba de torres y montañas; ahora se acaba de poner la bandera en un edificio que medirá 67 metros de altura. Desde el café instalado en sus terrazas se podrá contemplar la histórica torre sin levantar la cabeza. Su mole tapará a los ojos del curioso apostado en la huerta gran número de rasgos del viejo perfil. Ya no hay sólo campanas en el aire, campanas verdosas que, al voltear, ahuyentaban en inquietas bandadas centeneares de palomos; ahora habrá en lo alto cafés, con músicas americanas y canciones criollas, y un inquieto parpadeo de luces, amarillas, azules, verdes, rojas, muy rojas, anunciando específicos, periódicos y revistas teatrales.

JULIO JUST

Valencia, Septiembre, 1930.

LEVANTE

Por no querer que le operen, está a punto de morirse

Valencia, 9.—Victoriano Juan Pérez ingresó en el hospital herido gravemente por una vaquilla durante una corrida que se celebró en Benifayó. Aprovechando un descuido del personal de dicho establecimiento se fugó, por temor a sufrir otra intervención quirúrgica.

Esta mañana se presentó en el hospital con el vendaje suelto y las gasas fuera de la herida, ya infectada y con síntomas de gangrena.

El doctor Ferrero le practicó una operación radical para ver si puede salvarle la vida. Su estado es gravísimo.

Días pasados se registró un caso igual con otro herido, que se negó a que le amputaran un dedo de un pie, que le machacó un carro, habiéndosele infectado después la herida y siendo preciso amputarle el pie.

Se mata un motorista

Esta madrugada, en la carretera de Murcia a Alicante, cerca de Bellreguart, marchaba detrás de un automóvil a gran velocidad el motorista José García. El «auto» paró súbitamente, y el motorista, para evitar el choque, trató de sortearlo, yendo a estrellarse contra un carro que conducía Jeremías Catalá, quedando muerto en el acto.

El autor de un robo

Todos los indicios y referencias policíacas coinciden en que Federico Bodi, detenido en Barcelona, como dijimos días pasados, a requerimientos de esta Jefatura de Policía, es el autor del robo de varias alhajas a la Virgen de Agosto, venerada en la iglesia del Grao. La terminación de las diligencias está pendiente de la reseña de las alhajas robadas, según denuncia el rector de dicha iglesia, con objeto de comprobar si las papeletas de empeño recogidas de dicho detenido corresponden a las preseas en cuestión.

Herido grave al chocar una camioneta contra un árbol

En las proximidades de Almurafes, Antonio Poli Porto, conductor de una camioneta cargada de sacos de arroz, se durmió. El vehículo se estrelló contra un árbol. El chofer fué conducido al hospital, donde hubo necesidad de amputarle una pierna.

El ayudante del chofer, Vicente Alceren, sufre heridas leves.

El proyecto del paseo de Valencia a Pinedo

Ante los concejales y representantes de la Prensa, convocados por el alcalde, el arquitecto Sr. Artel, autor del proyecto del paseo de Valencia a Pinedo, explicó las condiciones para la realización del mismo.

Dicho paseo uniría Valencia y la Albufera con la Dehesa. Se acordó pedir el asesoramiento de los técnicos.

Mitin sindical

Cartagena, 9.—En el teatro Principal se celebró un mitin pro amnistía y afirmación sindical, organizado por los Sindicatos de Vidrieros, Metalúrgicos y Panaderos.

Pronunciaron discursos Juan Castillo, vidriero; Dionisio Marí, metalúrgico; Pedro García, sindicalista; Marcial Morales, odontólogo, y Antonio Ros, oculista.

Quedaron aprobadas las conclusiones pidiendo la amnistía.

Una vez terminado el acto, fueron transmitidas telegráficamente al jefe del Gobierno.

Herido en una becerrada

Castellón, 9.—En una becerrada benéfica que se celebraba en el pueblo de Villafarnés se arrojó al ruedo el espontáneo Ramón Alepux Monfort, de cuarenta y cinco años, jornalero.

El hombre fué alcanzado por el novillo, que le infirió una gravísima cornada en el vientre. Murió el infeliz al ingresar en el hospital.

Los servicios ferroviarios en Yecla

Yecla, 9.—El alcalde ha enviado al presidente del Consejo, ministro de Fomento, director general de Ferrocarriles, presidente del Consejo Superior Ferroviario y gobernador civil de la provincia, el siguiente telegrama: «Comisión municipal permanente, en sesión celebrada hoy, acordó solicitar de V. E. concédase ampliación mejora de esta estación del ferrocarril, así como tranformese en vía normal ésta, tan necesaria para evitar trasbordos, que causan enormes perjuicios, y prolónguese también ferrocarril de Encina a Baza, que constituye fundadamente, prosperidad y desarrollo Yecla. Proyecto transformación esta estación fué aprobado tercera división ferrocarriles y remitido al Consejo Superior mismo nombre desde Enero del 27, ha venido consignándose en su presupuesto de mejoras cantidad para estas obras, sin autorizarse aun subasta. En presupuesto indicado figura también millón pesetas para ampliación vía. Proyecto aprobóse, no ejecutose a pesar años transcurridos.»

Los reformistas alicantinos

Alicante, 9.—El partido reformista se ha reunido, acordando ratificar la adhesión al jefe y su conformidad con la petición de Cortes Constituyentes, que depuren responsabilidades y den al país una nueva Constitución, determinando la naturaleza de las instituciones que han de regirlo. Se halla dispuesto el partido a desarrollar una acción política popular, sin compromisos con los viejos partidos, rechazando cualquier fórmula impuesta por la violencia y hallándose dispuestos a colaborar con las izquierdas para la nueva estructuración política de España, que no puede confiarse a una revolución. Los reformistas alicantinos celebrarán en breve una asamblea provincial.

Los candidatos republicanos de Alicante

El partido republicano ha tomado el acuerdo de presentar candidatos a diputados a Cortes en las primeras elecciones que haya por todos los distritos de la provincia.

Los candidatos hasta hoy son los siguientes: Pego, D. Miguel Maura; Denia, D. Miguel de Cámara; Alcoy, D. Juan Botella Asensi; Dolores, D. José Escudero Bernicola; Orihuela, doctor Plaza; Villena, D. Julio Alvarez del Vayo, y Villajoyosa, D. Lorenzo Carbonell o D. José Pérez Molino.

Extremadura

Un portugués hiere a dos veraneantes españoles

Badajoz, 9.—En la playa portuguesa de Figueiras, donde veranean tradicionalmente multitud de familias extremeñas, el vendedor Antonio Pereira, portugués, disparó su revólver, causando una herida gravísima a doña Justa Bejarano, opulenta propietaria de Puebla de la Calzada, e hiriendo también de gravedad a D. José Ayala, ex diputado provincial del mismo pueblo. No hirió a más españoles porque se le encasquilló la pistola.

Detenido el agresor, declaró que obró inspirado por la profunda antipatía que siete hacia España, donde montó un negocio que le produjo grandes pérdidas, habiendo tratado, al proceder en la forma que lo hizo, de vengarse de los españoles.

Como el año anterior se produjo otro atentado contra otra señora, el hecho ha producido mayor indignación, y los veraneantes españoles se proponen variar de playa en años sucesivos, regresando a España muchos de los que allí se encuentran.

Con objeto de asistir a los heridos salió de Badajoz el médico D. Julio Barriga, en unión de su esposa y de una hermana de la herida, volcando el «auto» al pasar por Borba, resultando ambas señoras lesionadas.

El estado de doña Justa Bejarano inspira serios cuidados, pues se ha comprobado la perforación del intestino.

Batalla entre gitanos, sin bajas

En Torre de Miguel Sesmero se desarrolló una batalla campal entre dos bandos de gitanos, cruzándose 35 disparos, auque no hubo víctimas.

Los civiles apaciguaron el tumulto, deteniendo a varios de los contendientes.

Por querer ver gratis una corrida

Durante la corrida nocturna celebrada ayer, Jacinto Portugués intentó entrar gratis a la plaza, saltando la tapia contigua a la muralla y cayendo a un foso desde una altura de doce metros, fracturándose ambas piernas.

En el hospital le fué amputada la pierna derecha.

GALICIA

Descarrila un tranvía

La Coruña, 9.—En la calle de Santa Breua descarriló un tranvía de la calle de Sada, yendo a chocar contra una columna que sostiene el cable eléctrico. En el accidente sólo sufrió heridas de carácter leve un niño.

Los servicios del ministerio de Trabajo

El subsecretario de Trabajo visitó el local donde está instalada la Escuela de Trabajo. Después estuvo en el solar donde se alzará el edificio de la Escuela, examinando los planos y el proyecto, del que hizo grandes elogios. Sugirió incluso la conveniencia de que se agreguen al proyecto nuevas plantas. También visitó la Escuela de Artes y Oficios, deteniéndose especialmente en la exhibición de trabajos hechos por los alumnos, trabajos que elogió mucho.

Premios por el salvamento de náufragos

Se ha procedido al reparto de premios por salvamento de náufragos, habiéndose impuesto al contramaestre de la Comandancia de Marina, D. Evaristo Montenegro una medalla de plata. También se entregaron medallas de bronce a los tripulantes de la motora que el mes de Octubre último salvaron a los tripulantes de una muceta que naufragó en Gaitiera, naufragio en el que resultó un ahogado. Los marineros que han sido objeto de la distinción se llaman Manuel Brandarias, Ramón Chico Bermúdez, César Poveda y Francisco Antonio Pichel.

Se expone a matarse para robar diez reales

Vigo, 9.—Subiendo por el alambre del campanil de la torre peneró un ladrón en la iglesia de Santa María de Caldas, violentando los cepillos. A pesar del arriesgado escalo que efectuó, sólo se llevó diez reales.

Casa incendiada

En el vecino pueblo de Faballón un incendio destruyó la casa que habitaba la anciana María Andrea González, siendo las pérdidas superiores a 10.000 pesetas.

Le roban 5.000 pesetas

José Gándara, vecino de Guillarey, denunció que le habían robado en la bodega de su casa una caja en que guardaba 5.000 pesetas. Han sido detenidos unos individuos por sospechas de que sean los autores del hecho.

Señorita heroica

Comunican del pueblo de Riveira que la señorita Lolita Fernández Larazqueta, hermana del back del Español, de Barcelona, salvó de una muerte cierta a una niña de once años, cuando se hallaba en la playa.

La pesca del bonito

Los pescadores de bonito consiguieron 4.965 kilos de este pescado, que se vendió en la Lonja a precios que oscilaban entre cinco y nueve reales kilo.

Notas de Santiago

Santiago, 9.—Un grupo de vecinos elevará una queja ante la Diputación provincial referente a la carencia de Rayos X, que hace tres meses no son aplicados debido a orden de prohibición dada por la Facultad de Medicina.

—Comienzan a llegar los congresistas oftalmólogos, cuyo Congreso comenzará en breve, presidiendo el catedrático valenciano Sr. Blanco Brandebrente.

—En el hospital ha ingresado con heridas graves José García, de diez años, por haberle estallado una bomba cerca de un pie en la romería.

También ingresó en dicho benéfico establecimiento María Porriño Dopico, de setenta y cinco años, que sufre la fractura de un cúbito-radio. Su estado es grave, y las heridas que padece las sufrió al ser atropellada por un automóvil en Paderne.

El Congreso de Oftalmología

El día 15 se celebrará en la Facultad de Medicina la sesión inaugural del Congreso de Oftalmología. Se leerá una Memoria del secretario del Congreso, doctor Poyales, de Madrid.

A las doce de la mañana celebrará el Congreso sesión privada, en la que se procederá a la presentación de nuevos socios y a la elección de cargos directivos.

A las cuatro de la tarde, sesión científica. Pronunciará una conferencia sobre el tema «Biomicroscopia del iris» el profesor de Barcelona D. Mariano Soria Escudero.

El Ayuntamiento obsequiará a los congresistas con un té y una exhibición de bailes regionales.

El día 17 los congresistas visitarán La Coruña y el Sanatorio de Oza.

El día 18 se celebrará la sesión de clausura.

Mitin pro amnistía

Vigo, 9.—El domingo se celebrará en el teatro García Barbón un mitin pro amnistía, organizado por el semanario «El Despertar». Hablarán Angel Pestaña y José Villaverde y otros propagandistas.

Un joven ahogado

Cerca de la playa de Roade ha aparecido el cadáver del joven Eugenio Quirós Cabañas, que se ahogó días pasados cuando se bañaba en la playa de Gamil.

Se cae por un puente y se mata

El Ferrol, 9.—Cercano al puente de Jubia se cayó desde gran altura el anciano Manuel Otero Fernández, fracturándose el cráneo y varias costillas, incrustándosele una en un pulmón. Pocas horas después falleció.

Después de las maniobras

Hoy comenzará el resumen y juicio crítico del supuesto táctico naval realizado por los buques de la escuadra en el Cantábrico. Hasta ahora se guarda la natural reserva.

ANDALUCIA

Un cartero detenido por substraer la correspondencia

Sevilla, 9.—Por haberse comprobado que el cartero Faustino Cantel Perales, de treinta años, con domicilio en Sierpes, número 8, substraía correspondencia, el administrador de Correos presentó la correspondiente denuncia al comisario, procediéndose esta madrugada a la detención del cartero, quien, en el momento en que vió a los agentes entrar en su domicilio, comenzó a arrojar cartas al suelo. Se encerró en el más absoluto mutismo y fué trasladado ante el juez, quien ordenó su ingreso en la cárcel. Parece que manifestó en la declaración prestada que la carta que le fué ocupada pensaba devolverla al administrador por tener el sobre deteriorado.

Víctima de un atropello

En el hospital falleció Eloy Briso Miranda, que ayer fué arrollado por un tren en Brenes.

Dos muertes en la calle

A las ocho de la mañana ingresó en la Casa de socorro del Prado de San Sebastián Dolores Rodríguez Carrasco, de setenta años, que iba con su hija al mercado, sintiéndose repentinamente indispuesta. Falleció a poco de ingresar. En el mismo centro se presentó un hombre con una niña en brazos, llamada María Ruiz Calle, que al ser reconocida por los médicos vieron que era cadáver.

Accidente del trabajo

José Sánchez Ortiz, albañil, de veintinueve años, se cayó de un andamio en una obra de la ciudad jardín, fracturándose la columna vertebral y causándose graves heridas en la cabeza.

Incendia su cosecha para cobrar el seguro

La Guardia civil de Marchena detuvo a Sebastián Jiménez González, que prendió fuego a una gran cantidad de cereales de su propiedad por valor de 2.000 pesetas, y que tenía asegurados en cantidad muy superior.

Los asambleistas de la sastrería

Los miembros de la Asamblea de sastería visitaron la Catedral, la Diputación, donde se les obsequió, y el barrio de Santa Cruz. Esta tarde visitarán el Alcázar.

Un niño muere a consecuencia de haber sido atropellado por un camión

En el hospital ingresó, procedente de Arahal, el niño de ocho años José Santos Parejo, que fué atropellada contra una tapia del cementerio de dicho pueblo por un camión cargado, que se dió a la fuga. A poco de ingresar el niño en el hospital falleció.

Muerto por un rayo

Córdoba, 9.—En la madrugada última se tuvo noticia de haber descargado una horrorosa tormenta en un cortijo llamado el Partido Alto, donde se habían refugiado varios obreros bajo un árbol.

Una chispa cayó, dejando muerto al operario Vicente Rivera Gavilán, causando el pánico entre sus compañeros.

Herido en riña

Comunican de Villaviciosa que Patricio Fernández Rivas y Juan Tena Muñoz riñeron por débito de seis reales, asestando el primero varios golpes al segundo, causándole graves heridas en el costado izquierdo.

Un partido liberal izquierdista (?)

Puerto Real, 9.—Se ha celebrado una reunión de carácter político, constituyéndose el partido liberal izquierdista, nombrándose presidente a D. Francisco Rotllan, y vocales a D. Manuel Romero Septiem, D. José María Fernán y Gómez y D. Juan Antonio Campuzano Hoyos.

Novecientos mil barriles de uva

Almería, 9.—Se reunió el Pleno de la Cámara Oficial Uvera y acordó fijar la tasación de la cosecha de este año en 900.000 barriles. El pasado año se exportaron cerca de dos millones. También se acordó pedir al Gobierno que gestione la entrada de nuestra uva en los puertos yanquis, previas las medidas sanitarias que se estimen convenientes, puesto que los norteamericanos fundamentan su negativa en la mosca mediterránea. También se tomó el acuerdo de que los buques sólo carguen los barriles previamente autorizados por la Comisión ejecutiva, que podrá ampliar el cargamento en aquellos vapores de mucho andar, y se comprobará la fecha de llegada a su destino.

Se acordó apoyar la petición del alcalde para que se amplíe la anchura de la carretera de Gador a Laujar en un metro.

Escándalo y heridos en una becerrada

Ecija, 9.—Anoche, con motivo de la fiesta de la Patrona, se lidiaron cuatro becerros. Durante la lidia del cuarto bicho fué invadido el redondel. El animal fué derribado y muerto por infinidad de golpes. La Policía tuvo que cargar sobre los aficianados. Uno de éstos, llamado Manuel Lucena Marrón, agredió al cabo de la Guardia municipal Antonio Barrios Palacios y le produjo una herida en la cara con una banderilla. Manuel resultó herido de un sablazo en la cabeza y fué curado en la enfermería, pasando después a la cárcel por orden del juez.

El alcalde, a Madrid

Málaga, 9.—En el expreso marchó a Madrid el alcalde, Sr. Briales Franquelo, para proseguir las gestiones económicas en favor del Ayuntamiento.

Una niña cae de una camioneta en marcha y es arrollada por las ruedas traseras

Francisco Enamorado rogó al conductor de una camioneta, Emilio Repiso, que llevase a su hija de cinco años, María Enamorado Alcolado, al pueblo de Casa Bermeja. Cuando iba a gran velocidad el vehículo se abrió una portezuela y cayó la niña. Fué alcanzada por las ruedas traseras. Trasladada rápidamente al pueblo de Penche, no pudo ser asistida por no haber médico. Fué trasladada al hospital de Antequera, donde falleció al ingresar.

Se ahorca un niño de trece años

En un lugar denominado Arroyo Hondo, en el pueblo de Ubrique, fué encontrado, colgado de un olivo, el cadáver del niño de trece años José Medina Reina. Se realizan diligencias para averiguar las causas de este suicidio.

Regreso de unos excursionistas

Ha regresado de Melilla una expedición de socios de la Sociedad Excursionista Malagueña.

Fiesta de periodistas

Cádiz 9.—Se ha celebrado el acto de inauguración del domicilio social de la Agrupación Profesional de la Prensa Diaria. Al acto, que revistió extraordinario entusiasmo, asistieron las autoridades, personalidades y escogido público. Fueron obsequiados los invitados con un «lunch». Pronunciaron discursos alusivos al acto el presidente de la Agrupación Profesional, el alcalde y el gobernador civil.

Se hizo entrega de un diploma con el nombramiento de presidente honorario al Sr. García Noguerol.

ASTURIAS

Un muerto y varios heridos al caer una camioneta a un río

Oviedo, 9.—En una camioneta destinada al transporte de arena que se emplea en las obras de reparación de la carretera de Luarca, sin el permiso del dueño, el chofer con varios amigos marcharon a un baile que se celebraba en el pueblo de Pontigón. En la curva de Riaño el coche se salió de la carretera y cayó por un terraplén de 30 metros al río, donde quedó empotrado.

Resultó muerto Ricardo Menéndez, cuyo cadáver pudo ser extraído esta mañana, tras grandes trabajos realizados para levantar el vehículo. Luis Rodríguez, Manuel Rodríguez, Balbino Fernández y Manuel Soldelrío resultaron con heridas leves. Los vecinos del pueblo de Trivias acudieron a auxiliar a los heridos.

ARAGON

Incendio en una fábrica de aceites

Huesca, 9.—En la fábrica de aceites de los hijos de Basols, de Sariñena, se observó un violento incendio en las primeras horas de la mañana.

Después de grandes esfuerzos los bomberos extinguieron el fuego.

Las pérdidas ascienden a unas 80.000 pesetas.

El edificio quedó destruído.

Cazador cazado por el guarda de una dehesa

Zaragoza, 9.—Comunican de Calatayud que Domingo Parrilla Gracia, de cuarenta y un años, guarda particular de una dehesa propiedad de Crescencio Caballero, disparó un tiro de tercerola, hiriendo gravemente en el brazo derecho al cazador Feliciano Moros Gil, de cuarenta años. El cazador ha sido hospitalizado y el guarda detenido.

Los cuidados de los padres para los hijos

Cuando se hallaba jugando en el puente del Pilar el niño José María Pérez, de tres años, se cayó, ocasionándose graves heridas en la cabeza.

Arrollada por una camioneta

En Alfajarín fué atropellada la vecina Francisca Paredes por una camioneta de la matrícula de Lérida, conducida por Eduardo Villacampa. Sufre heridas graves.

CATALUÑA

La muerte del obrero Jaime Merced

Barcelona, 9.—Ante el juez instructor del sumario abierto con motivo del asesinato de Jaime Merced declararon hoy los empleados de la Compañía de Madrid, Zaragoza y Alicante que prestan sus servicios cerca del lugar donde ocurrió el suceso. Ambas declaraciones carecieron en absoluto de interés. También prestó declaración Rosa Valentín, quien, como se sabe, el día de autos, al pasar por la calle de Espronceda a la hora en que se supone ocurrió el suceso, vió disputar a dos hombres. Se concedía gran importancia a esta declaración, por cuanto se ha sabido después que Rosa oyó tres disparos, extrañándose de que en el dictamen de autopsia no figure el descubrimiento de ninguna herida de arma de fuego en el cadáver de Merced. Rosa manifestó que si antes no había dicho nada sobre los disparos, ello fué debido a que así se lo recomendó un cuñado suyo. El juez hará esta tarde una visita de inspección al lugar del crimen e irá acompañado de Rosa. Parece descartada la suposición de que los autores del hecho pudieran ser los gitanos acampados en las proximidades del lugar donde se cometió. El Sr. Port, abogado de la parte querellante, ha pedido la reposición de la providencia que le fué denegada por el juez en relación con el anónimo de que ya hemos hablado, y que pidió fuese sometido al examen de los peritos calígrafos.

La denuncia contra el ex comisario Sr. Roig

En el Decanato se ha recibido, procedente de Madrid, la denuncia formulada por un agente de Vigilancia contra el Sr. Roig, ex inspector de Policía, que estuvo al frente de la Comisaría del Puerto y de la brigada de Investigación criminal.

Se le acusa de haber cometido delitos de falsedad y estafa, suponiéndose que estos hechos han sido realizados en la Delegación de la plaza de Redomil, por lo que se ha encargado de este sumario el Juzgado de la Lonja.

Los mitines de Igualada y Capellades

El gobernador civil, hablando con los periodistas, se refirió al mitin pro presos celebrado en Igualada, diciendo que no hubo en él incidentes, si bien algunos oradores se extralimitaron en su discurso. En cuanto al mitin de Capellades, dijo que se suspendió por haber sido autorizada su celebración en local cerrado y querer los organizadores darlo en el campo de fútbol de aquella localidad.

Visita de inspección a unas canteras

Vistas las desgracias y la constante alarma que se observa en las canteras de Casa Baró, el gobernador, acompañado del alcalde y de un ingeniero de Minas, girará una visita de inspección a dicha explotación.

Mitines en favor de la amnistía

Una Comisión, presidida por los Sres. Companys y doctor Tuxó, visitó al gobernador pidiéndole autorización para celebrar un mitin en favor de la amnistía para los presos políticos y sociales en el teatro de Bellas Artes. El general Despujols concedió el permiso que se le solicitaba.

Un niño asfixiado por tragarse una lengüeta

Un vecino de la barriada del Carmelo se dirigía a los bailes y fiestas que allí se dan con motivo de las fiestas patronales. Iba acompañado de sus dos hijos, cuando uno de ellos dió síntomas evidentes de asfixia por haberse tragado una lengüeta de las que se usan en el teatro guiñol. El desgraciado padre condujo rápidamente a su hijo a la Casa de socorro de la calle de Salmerón, donde el niño falleció a poco de ingresar.

Se llamaba Juan Llopart, de cinco años, y vivía con sus padres en la calle Gran Vista, de la citada barriada.

El mando de los mozos de escuadra

Se asegura que ha sido elevada al Gobierno la terna de los señores propuestos para jefes del Cuerpo de mozos de escuadra.

LEA USTED LA LIBERTAD

Un cazador electrocutado

Dicen de Igualada que hallándose los hermanos José y Ramón Solá cazando en una finca de aquel término municipal, Ramón disparó sobre una codorniz, alcanzando la descarga a un cable de alta tensión, que se desprendió, cayendo sobre el cazador, que murió electrocutado.

El problema de Abastos en Barcelona

Desde hace días se observa entre los concejales, y especialmente entre aquellos que forman la Comisión permanente municipal, un malestar que ha dado lugar a rumores, según los cuales algunos tenientes de alcalde adoptarán determinadas actitudes. Discrepan en cuanto al criterio que debe seguirse al enfocar la política de Abastos, ateniéndose a los requerimientos del Gobierno y al alza de las subsistencias que se produ-

Ministerio de Educación, Cultura y Deporte 2012

ce. Se afirma que el Sr. Pich y Pon no está conforme con la orientación que se ha seguido en los trabajos para la organización y resolución del problema, coincidiendo con los Sres. Rocha y Santamaría, quienes tampoco están satisfechos de la composición dada a la Comisión de Abastos, que preside el alcalde. Es posible que los señores citados lleguen incluso a renunciar a sus puestos en aquella Comisión.

Para evitar explosiones

En el despacho del capitán general, y bajo su presidencia, se reunieron el gobernador militar y los coroneles Sres. Funoll, Briso de Montián y Martí, de Estado Mayor, Artillería e Ingenieros, respectivamente, adoptando algunas medidas para evitar la repetición de accidentes como el ocurrido anoche en el polvorín del castillo de Montjuich, en que, debido al calor, según se supone, estalló una caja de proyectiles norteamericanos inservibles, no ocurriendo desgracias y sí sólo el derrumbamiento de unos muros.

El director del Observatorio de Barcelona, lesionado

En la carretera de Vich, entre Tona y Taradell, un «auto» en el que iban el doctor Eduardo Fontseré, director del Observatorio Meteorológico de esta capital, y una hija suya, sufrió un accidente, resultando gravemente herido el señor Fontseré, leve su hija e ileso el chofer.

Médicos alemanes

En el expreso de Francia llegaron ayer 58 médicos alemanes, que vienen a España en viaje de estudios.

El 11 de Septiembre en Barcelona

El gobernador civil ha manifestado que para el 11 de Septiembre no autorizará manifestaciones callejeras en homenaje al «conceller» Rafael Casanova. Añadió que las entidades y Corporaciones que se propongan ofrendar ramos de flores y coronas al monumento, deberán designar representantes.

ESTE NUMERO ESTA CENSURADO

EN LA PRESIDENCIA

Unas manifestaciones de Berenguer

Los temas políticos de actualidad

Como en otro lugar decimos, el general Berenguer vino ayer de San Sebastián a Madrid, concurriendo al entierro del coronel Calderón

Cuando terminó el traslado de los restos, el presidente se trasladó al ministerio del Ejército, donde conferenció con el general Marzo.

A las nueve y media de la noche abandonó su despacho, manteniendo una conversación con los periodistas, a quienes dijo:

—He regresado inopinadamente, con motivo de la muerte del coronel Calderón Ozores, un gran amigo mío, compañero de Academia y de campaña.

Después, refiriéndose a San Sebastián, dijo que había una animación verdaderamente extraordinaria.

—Y por allí hay tranquilidad, ¿verdad?—dijo un periodista.

—Sí—replicó—. Aquello fué una espumilla, que se ha resuelto rápidamente. Por cierto que han circulado por allí muchos rumores sobre modificación del Gobierno, elecciones y otros temas, tanto que sus compañeros de San Sebastián llegaron a preguntarme qué había de las consultas que iba a celebrar el rey. No hay nada de esto, señores.

Un periodista dijo:

—Pues también en Madrid han circulado con insistencia esos rumores, y mucho más después de la conferencia que ha tenido el rey con el Sr. Goicoechea.

—Sí—contestó el presidente—. El Sr. Goicoechea me dijo que había conversado con el rey. Creo que en el Club Náutico. Al menos, así lo entendí yo.

Un periodista le aclaró:

—Las referencias de Bilbao decían que allí habló Goicoechea con D. Alfonso en el Club Náutico, y el rey le citó para entrevistarse en el Palacio de Miramar.

—Me extraña—contestó el presidente—, porque el rey salió muy temprano para las regatas, y no concede audiencias nada más que por la tarde. Pero, en fin, así sería.

Otro periodista dijo que el señor Goicoechea había manifestado que había hablado de política con él, y que posiblemente en Octubre habrá una modificación ministerial a base de conservadores y elementos de la derecha catalana.

—Pues sabe más que yo—contestó Berenguer—, que no tengo la menor noticia de todo esto. Crean ustedes que no hay nada de esto. También se hablaba mucho en San Sebastián de que se iban a celebrar antes que las elecciones generales, las municipales y provinciales. De ninguna manera. Vamos a las elecciones de diputados a Cortes, que se celebrarán en Diciembre. Si yo lo altero diciendo que se van a celebrar antes las municipales, dirían que eso era lo que queríamos nosotros. Las elecciones serán, como dije en cierta ocasión, rabiosamente sinceras. No hay más remedio. Hace falta llegar al Parlamento cuanto antes, porque allí es donde han de tener solución muchos problemas de gran importancia. No sé qué interés tienen algunos en presentar tanta combinación, cuando, en realidad, ya ven ustedes que no hay motivo para ello. Es que quizá nos ven débiles y quieren reforzarnos. Agradezco el honor.

Un periodista dijo entonces:

—Pues precisamente en las combinaciones hay algunos señores que están convalecientes.

El presidente se refirió luego a la propaganda que realizan determinados elementos, y un periodista comentó que se acercaba el momento de la gran actividad política.

El general Berenguer continuó:

—Sí; en realidad se acerca el momento de que los partidos políticos se movilicen, aunque parece ser que algunos, como el verano, han llegado tan tarde que prefieren dejar la propaganda para después. En estos momentos, únicamente la Unión monárquica y los republicanos son los que despliegan gran actividad. Por cierto que los republicanos van inmediatamente después a los sitios donde hacen propaganda los de la Unión monárquica, y tienen que tener presente que los distritos se conseguirán a fuerza de propaganda y de trabajo.

Un periodista comentó:

—Es que algunos, en vez de dar mítines, prefieren hacer visitas a Gobernación.

El general Berenguer contestó:

—Pues están equivocados, y pueden ustedes asegurar que aunque haya señores que representen durante más de veinte años a algunos distritos y se crean por este hecho que sin lucha van a conseguirlo, como haya algún contrincante activo y sano, el acta será para él.

El Gobierno mandará un representante que vigile la elección y el acta será para el que la gane.

Después se refirió el presidente a las consultas que se dice celebrará el rey.

Un periodista dijo entonces:

—Se comenta que los Sres. Villanueva, Sánchez Guerra, Romanones y otros piensan ir a Palacio; al menos, así lo ha dicho el Sr. Sánchez Guerra, refiriéndose a él mismo.

Berenguer continuó:

—Es mi más ferviente deseo que todos los políticos vayan a Palacio. Ahora denme ustedes noticias, que yo ya he traído bastantes de San Sebastián.

Los periodistas le dijeron que circulaba una combinación para Octubre que modificará el Gobierno, y que es la siguiente: Hacienda, Cambó; Fomento, Maestre; Gobernación, Matos; Gracia y Justicia, duque de Maura; Instrucción pública, Goicoechea, y otros que no están determinados. El presidente inquirió más noticias, limitándose los periodistas a comentar estas combinaciones. Se repitió nuevamente el tema de la actividad política, y el general Berenguer contestó:

—Claro que entraremos en una fase de movimiento, y de aquí hasta Diciembre nadie puede aventurar que no haya movimiento y cambio en la cuestión política; pero, hasta ahora, no hay absolutamente nada.

Después se refirió el presidente a la revolución en la Argentina, y un periodista le preguntó si tenía noticias oficiales de la misma.

—No—contestó el presidente—. A las ocho, cuando vine, me dieron la noticia que ustedes ya conocen. El Gobierno que allí se ha formado parece que tiene un carácter conservador y está integrado por personas de gran prestigio.

También se refirió el presidente a la favorable reacción que ha experimentado la peseta, y que se debe a las acertadas medidas que ha puesto en práctica el ministro de Hacienda, para quien tuvo cumplidos elogios.

—Este problema de la peseta —añadió—es de difícil solución. Yo he consultado a muchos técnicos. La reacción que experimenta en estos momentos la estimamos mucho y la aprovecharemos debidamente. El problema es muy complejo, y a él dedica el ministro de Hacienda su máxima atención.

Sobre esto se hicieron algunos comentarios entre el presidente y los periodistas, aludiendo al discurso del Sr. Calvo Sotelo.

Por último, los periodistas le dijeron si era cierta la combinación de gobernadores que se decía que estaba preparada. El presidente lo desmintió, y dijo que no había nada de este asunto. Unicamente el gobernador de Zaragoza, señor Pérez Vidal, que se encuentra enfermo.

El general Berenguer terminó su conversación con los periodistas diciéndoles que hoy habrá Consejo y que mañana marchará a San Sebastián.

LOS OBREROS CERILLEROS

Una representación de la Ejecutiva de la Federación Cerillera ha efectuado activas gestiones encaminadas a resolver la crisis de trabajo y determinadas peticiones para los obreros de la Fábrica de Irún y otras.

Se dispuso por la Compañía y el Gobierno el aumento de un día de trabajo más a la semana. Ahora se trabajan cuatro días semanales.

El Comité prosigue con actividad sus gestiones.

LA VIDA DEPORTIVA

Llana, vencedor de la segunda Vuelta ciclista a Madrid

Los corredores de la Ferroviaria madrileña se clasificaron brillantemente en la primera etapa de Valencia

Resultados oficiales

Los resultados oficiales de la prueba organizada el domingo por los entusiastas elementos de Club Deportivo Portillo fueron los siguientes:

Clasificación de la primera etapa (160 kilómetros).—1, Francisco Llana, 6 h. 6 m. 50 s.; 2, Luis Grosso, 6 h. 6 m. 57 s.; 3, Fernando Padilla, 6 h. 7 m. 15 s.; 4, S. Alonso, 6 h. 7 m. 20 s.; 5, Tarín, 6 h. 7 m. 30 s.; 6, C. Torre, 6 h. 12 m. 56 s.; 7, Aguilar, 6 h. 13 m. 10 s.; 8, Angel Mateo, 6 h. 13 m. 30 s.; 9, Paco Mula, 6 h. 13 m. 50 s.; 10, L. Fuente, 6 h. 12 m. 55 s., hasta 18 clasificados.

Clasificación de la segunda etapa (96 kilómetros).—1, Luis Grosso, en 4 h. 1 m. 10 s.; 2, C. L. de la Torre, 4 h. 1 m. 10 s. 1/5; 3, Angel Mateo, 4 h. 1 m. 11 s.; 4, Francisco Llana, 4 h. 1 m. 11 s. 1/5; 5, Gonzalo Tarín, 4 h. 1 m. 16 s.; 6, S. Aguilar, 4 h. 1 m. 17 s.; 7, Paco Mula, 4 h. 1 m. 20 s.; 8, Fernando Padilla, 4 h. 1 m. 22 s.; 9, S. Alonso, 4 h. 1 m. 23 s.; 10, L. Fuente, 4 h. 7 m. 30 s., hasta 18 clasificados.

Clasificación general total (256 kilómetros).—1, Francisco Llana, en 10 h. 8 m. 1 s. 1/5; 2, Luis Grosso, 10 h. 8 m. 7 s.; 3, F. Padilla, 10 h. 8 m. 37 s.; 4, S. Alonso, 10 h. 8 m. 43 s.; 5, G. Tarín, 10 h. 8 m. 46 s.; 6, C. de la Torre, 10 h. 14 m. 6 s. 1/5; 7, S. Aguilar, 10 h. 14 m. 27 s.; 8, Angel Mateo, 10 h. 14 m. 41 s.; 9, Paco Mula, 10 h. 15 m. 10 s.; 10, L. de la Fuente, 10 h. 20 m. 25 s.; 11, H. Torres, 10 h. 22 m. 53 s.; 12, S. Ruiz, 10 h. 32 m. 49 s.; 13, G. Nombela, 10 h. 34 m.; 14, S. Baeza, 10 h. 37 m. 20 s.; 15, P. Santos, 10 h. 47 m. 26 s.; 16, T. Rodríguez, 10 h. 48 m. 25 s.; 17, A. P. Ochoa, 10 h. 51 m. 40 s.; 18, G. Martínez, 11 h. 34 m. 46 s.

Clasificación de turistas «routiers».—1, Juan García Cuenca, en 10 h. 30 m. 25 s.; 2, S. Montejano, 10 h. 58 m. 35 s.; 3, F. Quintián, 10 h. 59 m. 39 s., y 4, Antonio Córdoba, 11 h. 10 m. 40 s.

La clasificación social de neófitos es: 1, S. Baeza, y 2, G. Martínez. La de turistas, social: 1, Antonio Córdoba, y la clasificación general social: 1, Llana, y a continuación, Grosso, Padilla, Alonso, De la Torre, Aguilar, Mateo, Fuente y Torres.

Pancera gana la tercera etapa de la Vuelta a Cataluña

Barcelona, 9.—Los participantes en la Vuelta a Cataluña salieron a las siete y cincuenta y cinco de Tarragona para cubrir los 159 kilómetros de la tercera etapa (Tarragona-Lérida). Fueron despedidos por enorme gentío. La etapa se cubrió a tren muy lento.

Al llegar a Valls se formó el paquete, produciéndose en el collado de Illa la primera fuga seria. Subieron el repecho 56 corredores, ganando la cima los primeros Pancera y Gascón. Este logró despegar, pasando el primero por Esplugas de Campoli, de donde es hijo, tributándosele una gran ovación por sus convecinos.

En Collado de Prado los extranjeros se mostraron muy peligrosos, dejando rezagados a los nacionales. Cañardó pinchó a 93 kilómetros de la meta, reparando en seguida y lanzándose a una marcha infernal hasta conseguir establecer contacto, cerca de Borjas Blancas, con el pelotón de vanguardia. Tuvo la desgracia de pinchar nuevamente, lo que aprovecharon Pancera, Mateu y Maurel.

Cañardó, magníficamente secundado por Montero, se lanzó nuevamente a la caza de los fugitivos, formando un pelotón con Albiñana, Borrás y Figueras, logrando pegarse al primer grupo pocos metros antes de llegar a la meta.

En el «sprint» vence Pancera, entrando con un pelotón de diez corredores. El público que esperaba la llegada de los participantes los saludó con grandes aplausos al pisar la cinta.

La clasificación para la etapa de hoy se estableció como sigue:

Pancera, 6 h. 28 m.

Albiñana, Cañardó, Montero, Carrión, Gascón, Maurel, Mateu, Borrás y Figueras, en el mismo tiempo.

Cañardó, 6 h. 28 m. 35 s.
Tubau, 6 h. 30 m. 26 s.
Carrano, en el mismo tiempo.
Figueras (J.), 6 h. 32 m.
Gabañón, 6 h. 35 m. 12 s.
Hernández, 6 h. 35 m. 32 s.
Solsa, 6 h. 36 m. 31 s.

Clasificación general.—Cañardó, 20 h. 31 m. 22 s.; Pancera, 20 horas 33 m. 2 s.; Albiñana, 20 h. 38 minutos 15 s.; Mateu, 20 h. 40 m. 8 segundos; Figueras, 20 h. 40 m. 32 segundos; Maurel, 20 h. 41 m. 27 segundos; Montero, 20 h. 43 m. 3 segundos; Carrión, 20 h. 48 m. 21 segundos; Tubau, 20 h. 48 m. 35 segundos; Bori, 20 h. 54 m. 29 segundos; Figueras, 20 h. 57 m. 1 segundo; Ezquerra, 21 h. 1 m. 33 segundos; Borrás, 21 h. 4 m. 18 segundos; Escurrie, 21 h. 5 m.; Gascón, 21 h. 11 m. 30 s.; Sant, 21 h. 11 m. 35 s.; Andreu, 21 h. 18 minutos 55 s.; Rosales, 22 h. 1 m.; Caños, 22 h. 24 m., y Sauly, 22 horas 34 m. 7 s.

En la tercera etapa se han clasificado 61 corredores. Han abandonado 10 de tercera categoría.

Prueba regional

Gijón, 9.—Se ha celebrado una interesante carrera regional, en la que participaron 23 ciclistas, resultando vencedor Senén Piñera, que tardó 3 h. 54 m. en los 114 kilómetros.

A continuación llegaron Antonio Redondo, Severino Hevia, José Menéndez y Cesáreo García.

PEDESTRISMO

La primera etapa de la vuelta a pie a la región valenciana

Valencia, 9.—Se ha corrido la primera etapa de la vuelta a pie a la región valenciana, Castellón-Chilches (29 kilómetros).

La salida se dió en Castellón,

Francisco Llana, vencedor de la segunda Vuelta a Madrid (Fot. Alfonso.)

en el paseo de Ribalta, a las cinco de la tarde, por el concejal don Fernando Ribés. Durante toda la carrera reinó gran entusiasmo. Los corredores, a su paso por los pueblos del trayecto, fueron ovacionados.

En esta etapa se clasificaron los corredores en este orden:

1, Francisco Navarro, del Valencia F. C., que invirtió en el recorrido 2 horas 5 minutos 3 segundos.

2, Melchor Ibáñez, del Valencia F. C.

3, Juan Ramos, de la Ferroviaria madrileña, llegó a la meta siete minutos después que el clasificado en primer lugar.

4, José Ruaz Albal.

5, Máximo Domínguez Bilbao.

En sexto y séptimo lugar se clasificaron los de la Ferroviaria madrileña Antonio Puerta y Angel Guzmán; en noveno y onceno lugar, Felipe Cartés y Avelio Sánchez, también de la Ferroviaria madrileña.

Mañana se correrá la segunda etapa de Chilches a Torres-Torres (39 kilómetros).

BALOMPIE

Partidos aplazados

Parece ser que definitivamente se aplazarán los partidos del campeonato regional entre la Deportiva Tranviaria y el Racing Club, y el Unión Sporting y el Athlético Club, anunciados para el domingo próximo.

Un torneo en Carabanchel

El domingo, a las cinco y media, en el campo que en Carabanchel posee la Deportiva Hospital Militar, continuó el torneo que ha organizado dicha Sociedad para donar una copa de plata que adquirió con tal objeto.

El campo estaba muy animado, viéndose bastante elemento femenino.

Contendieron en este tercer encuentro la Deportiva Hospital y el Europa F. C. de Carabanchel Alto.

Desde un principio el equipo visitante dominó en el juego, aunque los del Hospital no se amilanaron. Hubo momentos en que se igualaron los contendientes; pero siempre se observó una actuación más limpia por parte de los del Alto.

El público siguió con detalle las jugadas y aplaudió varias intervenciones acertadas de los jugadores de la Deportiva, reconociendo que el Europa tiene once elementos que saben bastante de fútbol. El árbitro, imparcial y acertado en sus intervenciones.

El final del encuentro fué tres tantos para los del Hospital y uno para el Europa. El próximo domingo continuará el torneo, jugando la Deportiva Hospital Militar con el Juventus, de la carretera de Andalucía.

Arenas, 3; Sporting de Gijón, 2

Bilbao, 8.—La temporada ha quedado inaugurada en Vizcaya con el partido Arenas-Sporting de Gijón.

En Ibaiondo hubo escasa concurrencia y un día espléndido, quizá excesivamente caluroso. Hubo además un juego de más clase que el corriente en estos partidos de inauguración, que reflejan casi siempre el desentrenamiento de los jugadores. El partido entre asturianos y vizcaínos fué movido, llevado casi siempre a bastante tren y disputado con un ardor y un brío excesivos en ocasiones, y, desde luego, impropios del carácter de la contienda.

A poco de iniciado el encuentro marcó el Arenas, por medio de Saro, un tanto. Luego Pin, recogiendo un centro de Nani, hizo el tanto del empate para los de Gijón. Un centro de Saro, rematado por Juanito de cabeza, fué el segundo de los vizcaínos.

En la segunda mitad, más batallada aún que la primera, Rivero aprovechó una salida en falso de Sión, el portero asturiano, para clavar el tercero con el marco libre. Un penalty lanzado por Pin dió el segundo tanto al Sporting. Y terminó la lucha con la victoria del Arenas por tres a dos.

Buen arbitraje de Pedro Vallana.

Los equipos se alinearon de esta forma:

Sporting.—Sión; Quirós, Pena; Villagrá, Moro, Tronchín; Adolfo, Abdón, Chicote, Pin, Nani.

Arenas. — Zarraonandía; Llantada, Arrieta; Bilbao, Cillaurren, Emery; Saro, Rivero, Gurruchaga, Menchaca, Juanito.

El equipo asturiano causó una excelente impresión, destacando Pin, Moro y la pareja de defensas, Pena de una manera especial.

F. O. Barcelona, 10; Entente Bruxelloise, 1

Barcelona, 8.—Se ha celebrado en el campo de Las Corts el segundo partido entre el Barcelona y el campeón belga Entente Bruxelloise.

El partido constituyó una verdadera «debácle» para el equipo visitante, pues ganaron los locales por diez tantos contra uno, de los cuales cuatro fueron marcados en la primera parte, y los restantes, en la segunda. Los belgas no pudieron marcar más que el tanto de honor en el segundo tiempo. Lo más saliente del partido fueron dos tantos que marcó Goiburu.

El equipo era completamente distinto al que se presentó el día anterior, y estuvo integrado por Uriach; Oro, Saura; Font, Guzmán, Castillo; Diego, Goiburu, Arocha, Ramón, Pedrol. La línea delantera, sobre todo, del equipo barcelonés carburó admirablemente.

CARRERAS DE GALGOS

Programa de la décimonona reunión

Esta noche se inaugurará la jaula de salida para ocho perros, pues en las tres primeras pruebas hay ocho inscripciones. Esta será la nota más saliente de la reunión, con tres colocados.

El programa es el siguiente:

Primera carrera (lisa), para toda clase de galgos de tercera categoría.

1, «Mocha», de Mariano Bernabé.
2, «Relámpago V», de Miguel Brea.
3, «Salvati», de R. de Torres.
4, «Chiclanera», de Francisco Domínguez.
5, «Teruel», de Eladio Sanz.
6, «Artillero», de la duquesa de Dúrcal.
7, «Careta IV», de Agustín Crespo.
8, «Mora II», de Marcelino García.

Segunda carrera (lisa), para toda clase de galgos de tercera categoría.

1, «Totó», de Luis Martín.
2, «Gasolina», de Leopoldo Pozuelo.
3, «Gitana III», de Gregorio Lucas.
4, «Pequeña», de Francisco Pérez Pozuelo.
5, «Retreta», de la viuda de Porras.
6, «Bandera», de Emilio Morales.
7, «Cartera», de Emilio Morales.
8, «Quima», de Daniel Blandín.

Tercera carrera (lisa). Copa del Comité. Final. Para toda clase de galgos de tercera categoría.

1, «Careta III», de Amalio Gálvez.
2, «Lira», del marqués de Villabrágima.
3, «Chicuelo», de Francisco García Nebot.
4, «Taqui», de J. y F. Hoces.
5, «Lola II», de Antonio García.
6, «Primoroso», de Agustín y Sanz.
7, «Soriano», de Vicente de los Bois.
8, «Balandro», del duque de Pastrana.

Cuarta carrera (lisa), para toda clase de galgos de primera categoría.

1, «Eager Eyes», de Francisco de la Torre.
2, «Solicitor», del marqués de Villabrágima.
3, «Artful Comrade», de E. O'Connell.
4, «Joky Jack», de Docal y Sobrino.
5, «Ojos Ansiosos», de Luisa Villaamil.
6, «Old Son», de Antonio Docal.

Quinta carrera (lisa), para toda clase de galgos nacionales de segunda categoría.

1, «Montes», de Basilio Jiménez.
2, «Lizán», de Juan Abad.
3, «Daganzo», de Juan Bonafé.
4, «Relámpago II», de Benigno Fernández.
5, «Naure», de Lázaro Hernández.
6, «Pinta», de Teodora Martín.

Sexta carrera (vallas), para toda clase de galgos de primera categoría.

1, «Belmonte II», de Torres y Osorio.
2, «Rápida I», de Arteaga y García Martín.
3, «Novela», de José M. F. Valderrama.
4, «Add Santell», de Angel Sobrino.
5, «Cyclone», de Antonio Docal.
6, «Faraón», de la señora de Martín.

MOTORISMO

Las reuniones barcelonesas de Dirt-track

Barcelona, 9.—En el Stadium de Montjuich se celebró una reunión de Dirt-tratk, con los siguientes resultados:

En la carrera de ases, a tres vueltas, salida lanzada, en la primera eliminatoria, que ganó García en 1 m. 18 s. 5/10, batió el record de pista.

En la segunda eliminatoria llegó primero Cobo, en 1 m. 17 segundos 6/10, batiendo el record nacional de pista que había establecido García.

En la tercera eliminatoria llegó primero Preston, en 1 m. 16 segundos 8/10.

Otero e Hicatt resultaron lesionados.

En el desafío entre García, catalán, y Francisco Cobo, campeón de Castilla, resultó vencedor García, en 1 h. 17 s. 5/10, bajando en una décima de segundo el record nacional, establecido por el madrileño Cobo en las pruebas anteriores.

En la final de la carrera de ases venció Preston, en 1 m. 16 segundos 8/10.

En la carrera copa Fabiol, el ganador de las tres eliminatorias fué García, en 1 m. 21 s. 9/10.

El match de desafío entre Almech, madrileño, y Orovich fué anulado por haber pisado ambos corredores juntos la meta, en 2 m. 1 s. 2/5.

En el resultado de la copa Fabiol, después de dos semifinales, venció García, en 1 m. 21 s. 1/10. Este, en la primera semifinal, batió el record nacional de la pista para tres vueltas, salida parada, estableciéndolo en 1 m. 18 segundos 6/10.

El circuito Guecho-Beranga

Bilbao, 9.—Se ha disputado la prueba internacional motorista sobre el circuito Guecho-Beranga (4.463 metros), con 30 vueltas para las motocicletas de 500 c. c., 29 las de 350 c. c. y 28 las de 250 c. c. Tomaron la salida 13 corredores; pero sólo tres terminaron la prueba, abandonándola los demás por diversas causas. Los clasificados son:

1, Lafón, de 500 c. c., en 1 h. 29 minutos 34 s. Media, 89,093 kilómetros.

2, Bejarano, de 250 c. c., 1 h. 32 minutos 39 s. Media, 79,929 kilómetros.

3, Alegre, de 350 c. c., 1 h. 39 m. 44 s. Media, 77,567 kilómetros.

La vuelta más rápida la dió Aranda, a 101 kilómetro de media horaria. Este corredor dió a la prueba la máxima emoción en las nueve primeras vueltas, destacándose cada vez más y mejorando su tren a medida que iba familiarizándose con el circuito. Tuvo que retirarse por avería.

Vicente Naure sufrió una caída en la primera vuelta, hiriéndose levemente en un pómulo.

También se cayó Vicente Pinao, que resultó con heridas en un pómulo y en una pierna.

El francés Genestal se despitó cuando sólo le faltaban tres vueltas para terminar. Se causó la fractura de un dedo y sufrió conmoción cerebral.

Otros corredores nacionales y franceses tuvieron que abandonar la prueba por averías en sus máquinas.

La carrera ha sido un enorme éxito de público. El aviador bilbaíno Alvaro García Ogaran evolucionó con su aparato sobre el circuito durante la contienda.

ATLETISMO

La vuelta a la región valenciana

Valencia, 9.—Esta mañana salieron para Castellón los atletas inscriptos para la primera vuelta a pie de la región.

La primera etapa se efectuará con un recorrido de 28/50 kilómetros, entre Castellón y Chilches.

REMO

Campeonato social

El domingo, día 14, celebrará la Sociedad Gimnástica Española su campeonato social de remo en el estanque del Retiro. Las pruebas empezarán a las nueve en punto de la mañana.

Miss Suhny Somerset, valerosa motorista inglesa en pista de ceniza, una de las primeras mujeres que se han lanzado a la práctica de este arriesgado deporte espectacular.

Gacetillas

CARRERAS DE GALGOS EN EL STADIUM

Programa excepcional. **Tres carreras** con ocho galgos. **Tres colocados.** Galgos ingleses contra norteamericanos, en primera categoría. Españoles contra norteamericanos, en vallas. **Final de la copa.**

Orquesta y restaurante.

Tribunas, tres pesetas. General, una peseta.

*

DIRT-TRACK

¿Quién faltará al Stadium el próximo jueves? Seguramente nadie cuando que se sepa que toma parte en el colosal programa la bellísima dirtrakista inglesa MISS SUHNY SOMERSET y que ANGEL V. ARCHE sale dispuesto a llevarse el **trofeo LONGINES.** ¿Que hay más cosas interesantes en el programa? Desde luego; pero no todo puede decirse en pocas líneas. ¿Precios? Los de siempre. **General fondo, 1,50.**

Ministerio de Educación, Cultura y Deporte 2012

LAS CEDULAS PERSONALES

Informado por LA LIBERTAD del día 6 de que la Diputación provincial advierte que el día 15 termina la prórroga, y que seguidamente empezará el período ejecutivo con todas sus consecuencias, poco halagadoras, por cierto, para los que nos encontramos sin documento tan inútil, pero que para todo se exige en la actualidad; ante tal requerimiento he de manifestar a quien proceda que muchos de los individuos que nos encontramos actualmente sin la cédula no es porque rehuyamos el pago de este impuesto, una vez que como ciudadanos tenemos el deber de contribuir a las cargas del Estado, cuando éstas están en relación con los medios económicos que poseemos, sino que obedece a la forma de interpretar el acuerdo de la Diputación relativo a la adquisición de las mismas.

En el ramo de Inspeciones sanitarias, formado por unos 430 individuos, aproximadamente, con el jornal de 6,75, 7 y 7,75 pesetas, según he podido comprobar existen cédulas para todos los gustos, si dejaran elegir; pero como no sucede así, resultan las tarifas aplicadas las siguientes: de 1,50, 2,25, 3,50, 15 y 25 pesetas. Ahora bien: si todos pertenecemos al mismo ramo y el jornal general es de siete pesetas, ¿hay alguna razón que explique las diferentes clases que quedan apuntadas?

En la sesión del 3 de Julio acordó la Diputación que todos los obreros municipales con sueldo inferior a nueve pesetas serían tarifados como jornaleros; no obstante el acuerdo, los de Inspecciones sanitarias, con el jornal indicado, que consta así en la credencial, y clasificados como tales por el Ayuntamiento, a unos cuantos se les exigen 15 y a otros 25 pesetas, y a los restantes por el precio ya indicado, hecho que ha motivado continuas reclamaciones por nuestra parte, aunque sin lograr ser atendidos hasta la presente, como tampoco habernos demostrado con pruebas que no somos jornaleros ni que estamos excluídos del acuerdo que adoptó la Diputación, extremos ambos demostrados por los reclamantes.

Dos hechos vienen a confirmar lo injusto del proceder sostenido por los encargados de atender nuestras reclamaciones, además de los expuestos. Uno, la campaña que la Prensa viene realizando en este sentido, como puede verse en LA LIBERTAD del día 5, y el otro, el que a un individuo del ramo, que le habían cobrado 15 pesetas, le ha sido devuelta la diferencia, debido a reclamación formulada y resuelta favorablemente.

Expuesto lo que antecede, suplico al presidente de la Diputación que, teniendo en cuenta lo que queda manifestado, resuelva de una vez este asunto enojoso, al que venimos dedicando más tiempo del que nuestras ocupaciones nos permiten, con el fin de que sepamos a qué atenernos con tiempo suficiente para sacar la cédula que en realidad nos corresponda, evitándonos con ello los disgustos consiguientes que supondría la retención del pan de nuestros queridos hijos, debiendo tener presente que la ley debe ser clara, uniforme, y que interpretarla es corromperla.—*Germán Mateo.*

UNA NOTA OFICIOSA

El alza en el precio de las subsistencias

Cómo la justifica el ministerio de Economía

Ayer facilitaron en el ministerio de Economía la siguiente nota oficiosa:

«El ministerio de Economía Nacional presta atención constante a los problemas de subsistencias en su aspecto de distribución y precios, teniendo motivos para confiar en la organización que han recibido estos servicios, haciéndolos rápidos y eficaces.

Los Ayuntamientos de Madrid y Barcelona, a los que, como a los de toda España, corresponde la parte más importante de esta labor, vienen procediendo con verdadero acierto en la regulación de los precios, demostrando su ejemplo, como seguramente el de los demás Municipios españoles, el acierto de delegar en Corporaciones bien informadas de la vida local, que conocen al detalle la modalidad de su mercado, las funciones de abastos.

Del examen de precios en los principales artículos alimenticios puede deducirse una situación en muchos aspectos favorable y en modo alguno alarmante. Hay artículos, como la carne, el pan, la leche, los arroces y las judías, cuyo coste, comparado con el de la regulación de Febrero último, no ha sufrido alteración, y aun alguno, como la carne de cordero, ha abaratado sensiblemente. Otros, como el bacalao, aumentan efectivamente de precio a consecuencia de fenómenos económicos internacionales, que también influyen en el alza de los garbanzos, juntamente con la escasez de la cosecha española. El aceite ha subido en relación con su precio al hacerse la regulación de Febrero, época de grave crisis aceitera; pero recordando esa crisis y la significación de la producción olivarera en la economía española, y contenida el alza en proporciones razonables, no hay verdaderamente motivo para deplorarla. En cuanto a las patatas y a los azúcares—el primero de estos artículos en tendencia de baja—, pueden influir en la ligera alza de su precio causas en parte remediables con la intervención del Gobierno, y a las que el ministerio dedica particular atención.

En conjunto, la situación de precios no marca mayores fluctuaciones de las que, comparando períodos iguales de años anteriores, pudieran observarse en los últimos tiempos, incluyendo en ellas causas que pueden ser objeto de vigilancia por el Gobierno, y otras que, por su índole internacional, no dependen de la intervención de un solo Estado.

La organización actual de los servicios de abastos permiten que la acción del Gobierno se ejerza en forma útil. Las secciones de Economía de los Gobiernos civiles regulan los precios de los artículos de primera necesidad al por mayor teniendo en cuenta el precio de origen, y los Ayuntamientos, con la base de estos precios, señalan los que deban tener al por menor en cada municipio. En cuanto a las mercancías importadas, el ministerio de Economía Nacional conocerá también por medio de los organismos correspondientes los precios de origen, para adaptarlos a la regulación general. Y en todo momento ha de coordinar el ministerio las diferentes organizaciones, ejerciendo activa vigilancia y actuando con todos los medios oficiales sobre los elementos de producción y transporte en forma que pueda mantenerse un nivel razonable de vida.

El ministerio de Economía Nacional, dentro de la complejidad de un problema de esta índole, tiene la seguridad de contar con autoridad, medios y colaboraciones suficientes para resolverlo en todo momento, evitando los fenómenos de alza y carestía injustificada, contribuyendo así a la paz social y al desarrollo económico de España.»

PARA LOS TURISTAS

Tarifas oficiales de intérpretes y guías

En el reglamento que se ha publicado de los guías e intérpretes del Patronato del Turismo se establece la siguiente clasificación:

Intérpretes, que serán de primera o segunda, según los idiomas que posean. Guías y guías-intérpretes de tres clases y correo.

Los intérpretes podrán ejercer su profesión en todo el territorio nacional, salvo las limitaciones que para el mejor servicio pueda establecer el Patronato Nacional del Turismo.

Los guías y guías-intérpretes podrán ser locales, regionales y nacionales, según la demarcación de su posible actuación. Esta demarcación quedará fijada por el Patronato Nacional del Turismo al hacer cada convocatoria de exámenes.

Los honorarios que percibirán estos empleados se ajustarán a la siguiente tarifa:

Intérpretes.—Clase primera: día, 20 pesetas; medio día, 12 pesetas. Clase segunda: día, 15 pesetas; medio día, ocho pesetas.

Guías locales. — Clase primera: día, 20 pesetas; medio día, 12 pesetas. Clase segunda: día, 18 pesetas; medio día, 10 pesetas. Clase tercera: día, 15 pesetas; medio día, ocho pesetas.

Guías-intérpretes locales. — Clase primera: día, 25 pesetas; medio día, 15 pesetas. Clase segunda: día, 22 pesetas; medio día, 12 pesetas Clase tercera: día, 17 pesetas; medio día, 10 pesetas.

Todos los intérpretes y guías estarán provistos del correspondiente carnet.

Vascongadas

Los ministros en San Sebastián.—Berenguer, a Madrid

San Sebastián, 9.—En el primer expreso llegó el ministro de Economía, siendo recibido por el gobernador. Se hospeda en el Gobierno civil. Despachó con don Alfonso a las siete de la tarde. A las diez de la mañana despachó el ministro de Justicia, sometiendo a la firma nombramientos de canónigos a favor de D. Pedro Jesús Bravo, de Cádiz, y D. Desiderio López Rubiales, de Calahorra.

Dijo que mañana saldría en el sudexpreso para Madrid.

Don Alfonso, acompañado del duque de Miranda, visitó la Feria de Industrias del Mar, siendo recibido por el alcalde, los gobernadores civil y militar y el Comité organizador. Recorrió todos los «stands».

El general Berenguer marchó, a las nueve y media, en automóvil, para Madrid, a causa del fallecimiento de su íntimo amigo el coronel Calderón. Volverá el viernes por la noche.

Los reyes, el príncipe y el infante D. Jaime embarcaron, respectivamente, en los balandros «Hispania», «Osborne», «Cantabria» y «Toribio» para participar en las regatas, en la que tomaron parte cincuenta balandros.

Por la tarde asistieron los reyes a las carreras de caballos, y después al reparto de premios del concurso de «tennis».

El ex ministro Gimeno desmiente una información

«El Día» inserta una carta del conde de Gimeno desmintiendo un relato publicado sobre su entrevista en Cestona con el marqués de Alhucemas.

Asegura que la conferencia fué breve, y en ella se habló de política general y de la posibilidad de futuros Gabinetes, sin decir nada sobre la curiosa combinación de nombres que se ha dado.

Regatas de traineras

Esta mañana se celebró la regata de traineras, prueba de consolación, entre las dos embarcaciones que llegaron en los últimos lugares en la regata del domingo. «San Sebastián» hizo el recorrido en veinte minutos, y ganó el premio de 3.500 pesetas. «Oiztina» empleó veintiún minutos, y se adjudicó el premio de 2.500 pesetas.

Herido grave de una pedrada

Vitoria, 9.—En el pueblo de Bachicago se hallaban sacando agua de un pozo varios muchachos, que fueron sorprendidos por Juan Cruz Ortuño, quien la emprendió a pedradas con ellos, hiriendo gravísimamente a Laureano Bóveda, de catorce años, que fué traído al hospital.

¡Mala puntería!

Francisco Arrieta, que se hallaba cazando, al disparar sobre una codorniz alcanzó a un segador que estaba oculto, llamado Celedonio. Resultó lesionado gravemente.

Cuatro sucesos

Bilbao, 9.—En Castillo de Elejabeitia un «auto», conducido por Ernesto Arandia, arrolló a Anastasia Ayeste, de sesenta y nueve años, la que recibió tan graves lesiones, que falleció a los pocos momentos.

—En Guernica, Ramón Bilbao, de veintitrés años, arrolló con la bicicleta que montaba a José Zai Echevarría, de sesenta y cinco, produciéndole la fractura de la base del cráneo. Momentos después de ocurrir el accidente falleció el herido.

—Fernando Ezcurra, José Elosegui y Pedro Urie examinaban una escopeta de caza, disparándose el arma y resultando José y Pedro con múltiples lesiones.

—En Valmaseda, el dueño de un caserío, llamado Justo Maiz, de sesenta y cinco años, fué hallado muerto en el camino. Al parecer murió de un colapso.

Castilla y León

Emigración clandestina

Salamanca, 9.—La Guardia civil de Cepeda ha denunciado a los dueños y al conductor de una camioneta que transportaba emigrantes hasta la frontera portuguesa a razón de 85 pesetas cada uno. Los emigrantes eran: cinco, de Monforte; cinco, de Madroñal; dos, de Calaboria; dos, de Herguijuelas; uno, de Nava, y cinco, de Alberca.

Un badajo amenazador

Puertollano, 9.—Cuando salía la imagen de la Virgen de la Gracia de la iglesia en procesión se cayó el badajo de una campana, yendo a parar entre el inmenso público, y, afortunadamente, no hubo desgracias que lamentar. Unicamente rompió el hábito de un seminarista. De haber caído el badajo medio minuto después, hubiera deshecho la imagen y causado desgracias. Es la segunda vez que ocurre esto en el presente año, sin que se hayan tomado medidas para evitarlo.

Le explota en la mano un cartucho de dinamita

Zamora, 9.—En el pueblo de Torresgamones, cuando pescaban Daniel Arenal Domingo, de veintiséis años, y Alejandro Diego, al arrojar Daniel al río un cartucho de dinamita le explotó en la mano derecha, destrozándosela horriblemente.

Fué traído al hospital, donde se le amputó el miembro destrozado.

Fábrica de aserrar destruída por las llamas

En el pueblo de Mombuey se incendió una fábrica de aserrar madera, propiedad de Pedro Pavo Vega y Compañía. Las llamas destruyeron el edificio y la maquinaria.

No ocurrieron desgracias personales. Las pérdidas ascienden a 20.000 pesetas.

Herido de una puñalada

Llanes, 9.—En la madrugada de hoy, Fidel Gutiérrez y Emilio Crespo riñeron con Vicente Guerra, de catorce años, resultando éste con una puñalada en la espalda de pronóstico reservado. Ingresó en el hospital.

Los agresores fueron detenidos.

La carroza de gala del ex kaiser, vendida al Negus Taffari de Abisinia

Berlín, 9.—Ha sido vendida al Negus Taffari de Abisina la carroza de gala del ex kaiser Guillermo II, con todos los arneses de gala para ocho caballos, en el precio de 156.000 francos.

Esta venta ha producido gran disgusto entre los elementos monárquicos, los cuales hubieran deseado que la carroza fuera expuesta en un museo berlinés.

TOLEDO es la ciudad que ofrece el conjunto más acabado y característico de todo lo que han sido la tierra y la civilización genuinamente españolas.—M. B. Cossío.

Los líricos

Vieja estampa tropical

EL CALESERO

Lleva airoso el calesero
botas altas de charol
más deslumbrantes que el sol,
y bombé color de acero.
De puño de plata el cuero
que agita con mano airada;
en la oreja agujereada,
argollas de oro bruñido;
gris el pantalón ceñido;
negra la chupa ajustada.

A la puerta del jardín,
muy serio, espera la hora
de que suba la señora
con las niñas al quitrín.
Y cuando arrancar, al fin,
le ordenan, con alegría
salta lleno de energía
sobre el caballo de pluma,
y con elegancia suma
coge de la rienda el guía.

Grita: «¡Ha! ¡Aparte ligero!»;
un murmullo se levanta
de envidia al ver la volanta,
y se crece el calesero.
Suena más y más el cuero
que lleva en la diestra mano;
de su gran poder ufano
alza altivo la mirada,
y es el rey de la calzada
el calesero cubano.

FEDERICO VILLOCH

Los asuntos de Marruecos

El alto comisario, a España

Tetuán, 9.—El día 12 marchará a España el alto comisario, y no regresará hasta pasadas unas semanas.

Incendio en un barco

Melilla, 9.—El barquito de 50 toneladas «Angeles», que había salido de Melilla con cargamento de esparto, se hundió a 60 millas del cabo de Tres Forcas, a consecuencia de haberse declarado a bordo un incendio, que a la tripulación, compuesta por el patrón, José Hernández, y cinco hombres más, le fué imposible sofocar.

La tripulación ha sido salvada.

El Congreso Agrícola Hispanorrifeño

En el salón de actos de la Junta municipal, bajo la presidencia del director de Colonización, D. Angel Torrejón, se celebró la segunda sesión del Congreso Agrícola Hispanorrifeño. Se dió lectura a temas de crédito agrícola, por Rafael Alvarez; de aprovechamiento y comercio de lanas, por Manuel López Avalos; de alumbramiento de aguas para la conversión de las tierras de secano en regadío, por Esteban Antoniano.

También se trató de temas relativos de mutualidades y seguros por mortalidad de ganado y plaga de langosta.

Todos los ponentes fueron muy aplaudidos.

Esta tarde, en la Cámara de Comercio, se reunieron los congresistas para conocer el plan de presupuesto de la Alta Comisaría para el desarrollo de la agricultura en la zona. Mañana continuará el Congreso.

La que puede armar un borrico

Tánger, 9.—Ha surgido un incidente diplomático, motivado por un borriquillo. Un criado indígena del Consulado americano, que iba sobre un burro, quiso penetrar en la playa. Un guardia, en virtud del reglamento municipal, se opuso a ello, y el indígena lo maltrató, por lo que fué detenido. El cónsul americano solicitó en términos violentos la libertad de su criado; pero las autoridades se negaron a ello. El cónsul amenazó con armar a los súbditos americanos de Tánger; pero el administrador contestó que si lo hacía la Policía tomaría sus medidas.

Los vendedores ambulantes

Raro es el día que no llega a nosotros alguna queja de la persecución de que se hace objeto a los vendedores ambulantes. Realmente se trata de una verdadera obsesión de guardias e inspectores urbanos.

No es que nosotros defendamos que las calles madrileñas se conviertan en mercados públicos; pero estimamos que no debe perseguirse a quienes se ganan honradamente la vida.

La misma modestia de aspiraciones de esos pequeños industriales callejeros es una razón que mueve a la condescendencia. Si se cierran al hombre sin fortuna los caminos fáciles para ganarse un pedazo de pan, ¿cómo extrañarnos de que aumente la gente maleante y la mendicidad?

Hace tres o cuatro días vimos cómo un guardia municipal expulsaba de la glorieta de Bilbao a un fotógrafo ambulante con tales apremios, que ni siquiera le dió tiempo a entregar las fotografías que acababa de obtener.

Ayer, según nos dicen, otro guardia, en la calle de Fomento, recabó el auxilio de unos guardias de Seguridad para detenerlo, porque el vendedor ambulante se había detenido, a requerimiento de compradores, para despachar su mercancía. Según parece, el criterio de este urbano es que el vendedor ambulante no puede detenerse nunca; es decir, que ha de vender sobre la marcha, cosa casi imposible, y a la que desde luego no se aviene el comprador.

LEA USTED LA LIBERTAD

A nosotros, francamente, nos parecen estos espectáculos más perjudiciales al urbanismo que el de la venta ambulante, que da de comer a unos humildes comerciantes y constituye una comodidad para los consumidores modestos.

Sinceramente creemos que los guardias municipales extreman su celo con los vendedores ambulantes, sin beeneficio para nadie. Y si se limitan a cumplir estrictamente órdenes recibidas, esas órdenes son exageradas e injustificadamente severas.

ESTE NUMERO ESTA CENSURADO

Información municipal

Las subsistencias en Madrid

Al recibir ayer el alcalde a los periodistas dijo, refiriéndose a la nota del ministerio de Economía, que en otro lugar publicamos, que el Ayuntamiento continuará su campaña en lo que se refiere al estricto cumplimiento de las ordenanzas municipales, al mismo tiempo que tratará de regularizar los precios de venta, teniendo en cuenta el valor de los productos en los puntos de producción.

Conviene aclarar—dijo el marqués de Hoyos—que se trata de una regularización de precios, no de una implantación de tasa.

El alumbrado en la calle de Fuencarral

Luego el alcalde añadió que se habían realizado pruebas del nuevo alumbrado que se proyecta dar a la calle de Fuencarral.

El alcalde dijo que ahora todo dependía de que los propietarios de las casas permitieran que en ellas se instalaran las palomillas, y se substituirán los postes del tranvía. Con esto se facilitaría el tráfico por dicha calle.

Los próximos plenos

Durante los días 15 al 28 del corriente se celebrarán diversas sesiones extraordinarias del Pleno, en las que se tratarán asuntos de tanta importancia como la modificación de tarifas de automóviles taxímetros, presupuesto ordinario para 1930, modificación de consorcios del pan y de la carne y problema de abastos.

Otra propuesta de los propietarios de «taxis»

Ayer mañana visitó al alcalde el presidente de la Asociación Patronal de la Sociedad Madrileña de Propietarios de Taxis, D. José Gómez, acompañado de una representación patronal y otra obrera del Comité paritario del transporte interurbano de tracción mecánica, para entregarle otras conclusiones relativas a las tarifas de los «taxis» y regulación de la industria.

Estos señores aspiran a la tarifa única de 70 céntimos sin propina, a la jornada única de ocho horas y a la ordenación del número de «taxis» con arreglo a las normas vigentes. Al formular estas proposiciones los indicados señores llevan por delante el acuerdo de pagar a sus obreros un salario mínimo de ocho pesetas más el 15 por 100 de la recaudación cotidiana.

La firma de ayer

Decretos del ministerio de Economía

San Sebastián, 9.—De siete a ocho de la noche despachó con D. Alfonso el ministro de Economía, quien puso a su firma los siguientes decretos:

Aprobando el reglamento para la organización y funcionamiento del Consejo de Economía Nacional.

Desenvolviendo y organizando el funcionamiento de los agregados comerciales en el Extranjero.

Transfiriendo a la subsecretaría del ministerio de Economía los servicios de Abastos de la Dirección de Agricultura y el Comité Algodonero.

Autorizando préstamos a los labradores por valor de cinco millones de pesetas para adquirir simiente de trigo.

Concediendo la gran cruz del Mérito agrícola a D. José Pan de Soraluce.

*

El ministro de Economía, señor Rodríguez de Viguri, hizo a los periodistas algunas manifestaciones, ampliando el contenido de los decretos anteriores.

Manifestó que la reorganización del Consejo de la Economía tenía por principal objeto el de reducir el número de sus vocales para conseguir de esta manera una mayor flexibilidad y eficacia en su funcionamiento.

Lo formarán en lo sucesivo cincuenta miembros: quince pertenecientes a la agricultura, quince a la industria y quince al comercio. Los cinco puestos restantes se adjudicarán a representantes de las entidades obreras, Cooperativas y un delegado del Gobierno.

Al final de las deliberaciones del Consejo, éste elevará su informe al Gobierno.

Se señala el procedimiento que ha de seguir el Consejo de la Economía para intervenir en la reforma arancelaria.

La renovación de estos vocales será cada cuatro años.

Presidente del Consejo será el subsecretario del departamento, y tendrá dos vicepresidentes.

*

Al segundo decreto le concede el ministro gran importancia.

No se señala número determinado ni plantillas para los agregados comerciales.

Aunque estos agregados estarán a las órdenes de los jefes de las Misiones diplomáticas, dependerán directamente del ministerio de Economía.

Las categorías de los agregados serán tres: consejero comercial, agregado primero y agregado segundo.

Se crearán oficinas comerciales y agentes subalternos.

La característica saliente de los nuevos agentes comerciales es que en su organización tendrán normas que se apartan de las que afectan a los demás Cuerpos del Estado.

No tendrán escalafón ni se les reconocerá antigüedad alguna para el ascenso.

En Diciembre se señalará por el ministro el orden en que serán cubiertas las vacantes durante el año siguiente; pero ese orden será modificado todos los años.

*

El préstamo de cinco millones que se concede a los agricultores no será una carga para el Tesoro, pues esa cantidad se obtendrá de la devolución de los préstamos anteriores.

Se concederá preferencia para la obtención de los préstamos a los labradores que hayan sido perjudicados en las últimas tormentas, y luego a los labradores que se comprometan a adquirir semillas del Instituto de Cerealicultura.

CAMBIO DE FECHA

La Fiesta del Libro será el 23 de Abril

Este año se respetará la antigua

La «Gaceta» ha publicado el siguiente decreto:

«Artículo único. La fiesta anual dedicada al libro español, establecida por real decreto de 6 de Febrero de 1926, se celebrará anualmente el día 23 de Abril, fecha cierta del aniversario de la muerte de Miguel de Cervantes Saavedra.

En el año actual se celebrará todavía, como en años anteriores, el día 7 de Octubre; pero las Academias, Universidades, Escuelas y Centros de enseñanza podrán acordar el aplazamiento de los actos académicos para el próximo día 23 de Abril de 1931.»

EN ZAGREB

Manifestación hostil ante el Consulado de Italia

Zagreb, 9.—Un numeroso grupo de manifestantes, que después de las fiestas patrióticas desfilaba por las calles con las nuevas banderas, se aproximó en actitud hostil al Consulado de Italia, siendo dispersado por la Policía.

Los manifestantes siguieron hasta el Consulado de Francia, ante el cual cantaron «La Marsellesa».

El rango de la nueva princesa de York

Londres, 9.—El «Evening News» dice saber que el rey ha pedido informes concretos acerca del rango que corresponde a la nueva princesa de York, nacida hace algunas semanas, en lo que concierne a la sucesión del trono.

Parece que, según la ley inglesa, los derechos a la sucesión al trono, después del príncipe de Gales y sin hijos de éste, pertenecerían a la princesa Elizabeth, que nació en Abril de 1926; pero varios jurisconsultos afirman que la sucesión real no establece prioridad alguna de la hermana mayor.

Estalla un movimiento revolucionario en el Brasil

Montevideo, 9.—El Gobierno ha recibido una noticia, de carácter oficial, anunciando la iniciación de un movimiento revolucionario en el Estado de Río Grande do Sul (Brasil).

El Gobierno del Uruguay ha enviado dos regimientos de Caballería a la frontera para garantizar la neutralidad uruguaya.

Un incendio en el puerto de Atenas

Diez muertos

Atenas, 9.—Anoche se produjo un incendio en el puerto, a causa de haberse inflamado, por una imprudencia de un marinero, buena cantidad de petróleo que sobrenadaba en el agua. Las llamas destruyeron siete barcos de vela dedicados al transporte de petróleo, causando la muerte de 10 de sus tripulantes.

El número del teléfono de LA LIBERTAD es el 16.428

SINDICATO DE SANIDAD

En la junta general de constitución de este Sindicato, celebrada el día 7 del corriente, fué nombrada la siguiente Junta directiva:

Presidente, D. Esteban Vélez Calderón; vicepresidente primero, don Ramiro Fernández Tardáguila; vicepresidente segundo, doña María Dolores Márquez; secretario, don An7gel González Gil-Roldán; vicesecretario primero, D. Rafael Téllez Roldán; vicesecretario segundo, D. Paulino García Moya; contador, D. Pío Gutiérrez Bello; vicecontador, D. Jaime Miralles García; tesorero, D. Nicasio Alvarez de Sotomayor; archivero bibliotecario, D. Carlos Candosa Meicht; vocales, D. Francisco Trigo Domínguez, D. Julio Casal Castro, don Antonio Gelpy Asorey, D. Primitivo Suárez Alvarez, D. José Amador Guevara, D. Juan Gómez Camba y D. José Domínguez de León.

En breve se convocará a una asamblea del Sindicato, en la cual la Junta directiva expondrá la labor que a su juicio conviene emprender para conseguir agrupar en el seno del Sindicato a todos cuantos estén interesados en el ramo de Sanidad, como asimismo los problemas de carácter profesional que urgen sean abordados para el mejoramiento de la clase.

Las inscripciones pueden hacerse, de una a dos de la tarde, todos los días laborables, en el domicilio social de esta entidad, San Marcos, número 3, bajo derecha.

La huelga de Lille

Lille, 9.—Se cree que la huelga de la región industrial Roubaix-Tourcoing terminará hoy, ya que patronos y obreros aceptan la fórmula de conciliación propuesta por el ministro de Trabajo.

Comentarios de un médico

Preparación

La hazaña de Costes y Bellonte nútrese de previsión. Tres años emplearon en preparar el viaje. No falta quien pretenda oponer la fría reflexión al valor impulsivo. Como líneas divergentes de comportamiento. Para otorgar el mérito antes a la cautela que a la fogosidad.

Mi opinión es otra. Costes y Bellonte pudieron vencer porque antes el ímpetu heroico había trazado una senda. Ya basta con el dominio técnico. En los comienzos fué precisa una fase de heroísmo. Sin negar que en ocasiones resulta difícil discernir dónde termina lo heroico y comienza lo suicida.

No han de confundirse las misiones de sembrar y recolectar. Los primeros pasos requieren, siempre que de progreso se trata, audacia; los decisivos, reflexión.

*

La nota fea del acontecimiento encuéntrase constituída por el empeño con que una parte de la Prensa francesa pretende silenciar que el «Point d'Interrogation» es regalo espléndido de Francois Coty, y otro sector intenta ensalzar la generosidad más allá de lo discreto. Por ambas partes, turbias intenciones políticas.

*

Se habla tanto de un sentido deportivo de la vida, núcleo psicológico de nuestra época, que es como clarín bélico en el seno de fiesta aldeana la pregunta del «Berliner Tageblatt»: ¿Se trata de magnífica experiencia, susceptible de derivaciones prácticas, o sólo de un admirable «record»?

*

El matiz inquietante radica en esa tenaz evocación patriotera del sacrificio de Nungesser y Coli. Como si el vuelo victorioso de Costes y Bellonte tuviese sabor de revancha. Háblase demasiado del color de las banderas.

Y poco de solidaridad humana.

Aun cuando esto debiera ser lo más aducido.

*

El prodigio de Lindbergh fué osadía; el de Costes y Bellonte, ciencia. En adelante, no resultará lícito ofrendar vidas a la causa del aire, como antes de estos modelos de procedimiento eficaz.

*

El perfil de la más honda emoción pertenece a madame Coli, viuda del aviador muerto con Nungesser al intentar lo que ahora Costes y Bellonte han conseguido. La felicitación de madame Coli fué pronta y efusiva.

¡Qué interesante panorama espiritual el de ese corazón femenino! ¡Cuántos dolores a un tiempo mismo!

DOCTOR CESAR JUARROS

LA LIBERTAD se puede adquirir en las siguientes capitales:

LISBOA: Quioscos de la Sociedad Comercial Portuguesa y Agencia Internacional de Livraria, rua do Cruxifizo, 31.

PARIS: MM. Hachette et C.ª, 111 rue Reamur, y quioscos de los grandes Boulevares.

ROMA: Pietro Orsi, plazza San Silvestre, y Pacinelli Giulio, via Panetteria, 32-A.

SACRAMENTO (California): Angel Blanco, 207. L Street. «La Hispano Americana».

Ministerio de Educación, Cultura y Deporte 2012

De enseñanza

Adjudicación de una escuela de Madrid sin el anuncio previo

En la resolución de las propuestas provisionales de adjudicación de escuelas por el cuarto turno correspondientes a las vacantes anunciadas en 1 de Octubre de 1929 al 31 de Mayo del corriente año se publica lo siguiente:

«Considerando que D. Daniel Ranz Lafuente, director de la Escuela graduada de Zaragoza-Ateca, que ha sido electo de la del Grupo «Joaquín Costa», de Zaragoza, y a quien por real orden de 28 de Junio de este año («Gaceta» del 30) se le reconoció derecho a ser nombrado maestro de una escuela unitaria de censo análogo o mayor al de Zaragoza, solicitando el interesado plaza en Madrid, y correspondiéndole una que se halle sin anunciar su provisión, por lo cual debe de otorgársele en firme, y se le adjudica, la de Madrid, 19 B, que resulta vacante por las adjudicaciones del cuarto turno, resueltas por la presente disposición; declarándose que el plazo de posesión del señor Ranz empezará a contarse a partir del día siguiente al del cese de don Juan R. Martínez y García Aranda, que hoy regenta la mencionada plaza, fecha que participará oportunamente la Sección administrativa de Madrid al señor Ranz Lafuente.»

En el tejer y destejer de nuestra absurda y variable legislación, se presenta este caso completamente nuevo y original, y que se resuelve de la manera que el lector ha visto.

Nos parece que la Administración debiera meditar más las resoluciones que envía a la «Gaceta».

Concurso para la provisión en Barcelona de cien plazas de maestros

«En virtud de lo dispuesto en la real orden del ministerio de Instrucción pública de 23 de Agosto próximo pasado concediendo al Ayuntamiento de Barcelona la creación de cincuenta plazas de maestros y cincuenta de maestras, y de la autorización de la Dirección de Primera enseñanza para proceder a la convocatoria del correspondiente concurso, en virtud de las facultades concedidas a este Patronato por real decreto de 17 de Febrero de 1922, se convoca un concurso para proponer la provisión de las mencionadas plazas y la de maestra vacante actualmente en la escuela de niñas La Farigola, de Vallcarca, de acuerdo con las siguientes bases.

Primera. Podrán tomar parte en este concurso los maestros y maestras nacionales que integran el escalafón del Magisterio primario, ingresados por oposición.

Segunda. Los maestros y maestras comprendidos en la base anterior formularán su petición por medio de instancia debidamente reintegrada, dirigida al excelentísimo señor presidente del Patronato Escolar de Barcelona, debiendo ser entregadas en las Oficinas municipales de Cultura (segundo piso de las Casas Consistoriales), durante las horas hábiles de oficina, de nueve a dos, y durante el plazo de quince días naturales, a contar del siguiente en que se publiquen estas bases en la «Gaceta» de Madrid. Si el día último de plazo fuese festivo en las oficinas municipales, se entenderá prorrogado hasta el día siguiente durante las horas hábiles de despacho.

Tercera. Cada instancia deberá acompañarse de una copia de la hoja de servicio del solicitante, de una relación de méritos, de cuantos antecedentes sirvan para dar más completa idea de las actividades pedagógicas o de otra índole que haya podido realizar dentro o fuera de la escuela y de una lista de las personas o entidades a quien podría pedirse referencias profesionales, si se estimasen necesarias. A esta instancia deberá también unirse una Memoria original en que se manifieste el concepto que se tiene de la colaboración escolar, ensayos y práctica y de la función que en las escuelas graduadas corresponde a maestros y directores para el mejor resultado de la obra educadora que estas escuelas deban realizar. Estas Memorias no podrán exceder de veinte cuartillas escritas a máquina o bien cuarenta manuscritas, pudiendo estar redactadas en idiomas castellano o catalán, indistintamente.

El Patronato Escolar de Barcelona considerará estos documentos como uno de los varios medios a que puede recurrir para el mejor cumplimiento de la misión que se le ha confiado en orden a la elección del personal, y procederá, con respecto a los solicitantes, como estime más beneficioso a los intereses de los Grupos escolares cuya organización, régimen y funcionamiento tiene a su cargo, quedando obligados los concursantes a someterse a pruebas consistentes en ejercicios prácticos, caso de que el Patronato estime conveniente realizarlos.

Cuarta. La circunstancia de haber presentado instancia solicitando una de estas plazas con anterioridad a la publicación de estas bases no dará derecho a tomar parte en este concurso sin presentarla nuevamente, de acuerdo con lo dispuesto en las presentes.»

En virtud de este concurso se concede la cooficialidad de los idiomas castellano y catalán, hasta ahora prohibido.

Esperamos que soliciten este derecho otras regiones.

Homenaje a una maestra

El día 15 de este mes se celebrará en Salas un acto hermoso y conmovedor. El Ayuntamiento, interpretando el sentir de la ciudad, va a rendir un homenaje a la ilustre maestra nacional doña Filomena Huerta, cuya labor durante cerca de cuarenta años en la enseñanza tanto ha influído en la cultura de todas las clases sociales.

Encabezada por el Ayuntamiento, se ha abierto una subscripción pública en honor de dicha maestra. A este llamamiento ha respondido todo el pueblo, y continuamente llegan a la Alcaldía donativos modestos de los más humildes vecinos, prueba inequívoca de las grandes simpatías de la homenajeada.

Concurrirán al acto todas las autoridades de la provincia, previamente invitadas, y los maestros del partido.

A continuación del homenaje se celebrará la fiesta de la enseñanza, con reparto de premios a los niños más aplicados de las escuelas. También se descubrirá el rótulo a la calle que se ha puesto el nombre de la anciana maestra.

Licencias

Se concede licencia ilimitada a doña María Francisca Fernández, de Jódar (Jaén); a D. Félix Santiago Yuste, de Lidón (Teruel), y a D. Antonio Arnal, de Gunguci (Burgos).

Radiotelefonía

Programa para hoy

Unión Radio (E. A. J. 7, 424 metros).—A las once cuarenta y cinco, nota de sintonía; a las doce, campanadas de Gobernación; programas del día; a las doce y cuarto, señales horarias; fin de la emisión. A las dos, campanadas de Gobernación; señales horarias; concierto: «Verónicas y faroles», G. Lago; «Vino, mujer y canción», Straus; «Scherezade», Rimsky-Korsakoff; «El puerto», Albéniz; «Carmen», Bizet; «El carnaval de los animales», Saint-Saens; intermedio poético; «Casse-Noisette», Tschaikowsky; «La boda de Luis Alonso», Giménez; a las tres veinticinco, noticias de última hora; a las tres y media, fin de la emisión. A las siete, campanadas de Gobernación; cotizaciones de Bolsa; música de baile; a las ocho veinticinco, noticias de Prensa; a las ocho y media, fin de la emisión. A las diez, campanadas de Gobernación; señales horarias; últimas cotizaciones de Bolsa; sobremesa nocturna, por el sexteto de la estación; recital de canto, por Alice Grisy (soprano); cante flamenco, por «El Niño de Ocaña»; a las doce, campanadas de Gobernación; noticias de última hora; música de baile; a las doce y media, cierre de la estación.

Programa para mañana

Unión Radio (E. A. J. 7, 424 metros).—A las once y cuarenta y cinco, nota de sintonía; a las doce, campanadas de Gobernación; programas del día; señales horarias; a las doce y cuarto, fin de la emisión. A las dos, campanadas de Gobernación; señales horarias; concierto: «Marcha española», Julio Gómez; «Cantos de los bosques de Viena», Strauss; «Canción sin palabras», Tschaikowsky; «Carmen», Bizet; «Los maestros cantores», Wagner; «Los dos pichones», Messager; «El baile de Luis Alonso», Giménez; «Oriental», César Cui; «Himno a la Exposición de Valencia», Serrano; a las ocho y media, fin de la emisión. A las siete, campanadas de Gobernación; recital de órgano: «La pregunta y la respuesta», Woistenholme; «Serenata», Schubert; «Intermezzo», Hollins; «Melodía solemne», Davies; «Cavalleria rusticana», Mascagni; «Pastorale», Lemare; «Preludio», Rachmaninoff; conferencia organizada por el Instituto Nacional de Sanidad y Pedagogía; impresiones gallegas: «Alalá de Ulla», «Foliada de Lemos», «Canto de cuna», «Da volta da festa», «Foliada de Redondela», «Alalá de Bergantiños», «Muñeira», «Foliada de Comba»; a las ocho y media, fin de la emisión. A las diez, campanadas de Gobernación; señales horarias; transmisión del concierto que ejecutará en el paseo de Rosales la Banda Municipal; a las doce, campanadas de Gobernación; música de baile; a las doce y media, cierre de la estación.

Bibliografía

¡LA MEJOR!...

Todos anuncian: La mejor ortografía... Comprobadlo antes de comprar una, comparando la de MARTINEZ MIER con todas.

*

PROXIMAMENTE

El tesoro de Cuauhtemoc

Por LUIS DE OTEYZA

Una magnífica novela de aventuras. Una obra en la cual el asunto y los personajes revelan lo más escondido y prodigioso del Yucatán.

O. I. A. P.

CINCO PESETAS

CACERES, tierra de conquistadores, que se despobló por poblar un nuevo mundo.

Si es usted propietario de una línea o tiene negocios de transportes muy rápidos, le interesa conocer el nuevo

Chassis Renault 135 CV

a 2.000 v. m. (39 CV de tributación)

LAS LINEAS REGULARES MAS LARGAS DE EUROPA

París - Niza 985 kms.

Boulogne-Niza 1.285 kms.

Bruselas-Roma 2.150 kms.

utilizan estos chassis, haciendo los recorridos sin interrupción ni cambiar material

En los puertos más duros españoles (Pajares y el Escudo) ha probado subir en menos tiempo que los coches corrientes de turismo. (En llano, 110 kilómetros a la hora)

PRUEBAS sin compromiso durante todo el MES DE SEPTIEMBRE

S. A. E. de Automóviles RENAULT

MADRID

Dirección, depósito y talleres: Avenida de la Plaza de Toros, 7 y 9

Salón-Exposición: Av. Pi y Margall, 16

SUB-AGENCIAS

Manuel Angulo, Lista, 77

Santiago Mollinedo, Serrano, núm. 14

Sucursales: SEVILLA, Martín Villa, 8 (en la Campana), GRANADA, Gran Vía de Colón, 38 y 40, VIGO, Velázquez Moreno, 14

AGENCIAS EN TODAS LAS PROVINCIAS. VENTAS A CREDITO EN LARGOS PLAZOS

A nuestros subscriptores

A los subscriptores que se ausenten de esta capital durante el verano HASTA FIN DE OCTUBRE, a cualquier población de España se les enviará el periódico sin aumento de precio, para lo cual será indispensable que dejen abonado por anticipado UN TRIMESTRE, previa presentación del recibo corriente.

Para facilitar la labor administrativa y evitar en lo posible los extravíos de ejemplares se ruega encarecidamente nos expresen con toda claridad la nueva dirección.

Los que se trasladen al Extranjero abonarán, además, el importe del franqueo correspondiente.

Sección religiosa

Santos de hoy.—Santos Nicolás de Tolentino; Hilario, Papa; Pedro, Salvio, Agapio, obispos; Pulquería, emperadora, virgen; Menodora, Metrodora, Nifondora, hermanas, vírgenes; beato Carlos Spinola, Sebastián Quinfinura, S. J., mártires.

La misa y oficio divino son del beato Francisco de Morales, con rito doble mayor y color encarnado.

CORREO DE TEATROS

REINA VICTORIA.—Todas las tardes, últimas representaciones de «Shanghai». Todas las noches, el gran éxito de «El séptimo cielo».

ENRIQUE BORRAS, el genial actor, se presenta al frente de su compañía en el teatro Calderón el viernes 12, con «El alcalde de Zalamea».

INFANTA ISABEL.—Mañana jueves, a las diez y media de la noche, se presentará al público madrileño la gran actriz española María Tubau, con su nueva compañía de comedias, e interpretará «El mal que nos hacen», de Benavente.

Hay gran expectación por ver a la admirable comedianta.

¡¡BUEN HUMOR!!—Viendo en el teatro Avenida el graciosísimo vodevil «El amante de madame Vidal». Cuatro pesetas butaca. Entresuelos, una peseta. Encargos, en contaduría.

FUENCARRAL.—Continúa en aumento el entusiasmo despertado por la graciosísima obra de Dicenta y Paso, música de los maestros Patiño y Sanna, «Este no es mi Juan. El próximo viernes, debut de la bellísima primera tiple cómica Enriqueta Serrano, con la afamada revista «Las pantorrillas».

«EL PAIS DE LOS TONTOS», grandioso éxito, en la inauguración de Martín, el viernes 12.

CIRCO DE PRICE.—Continúa el éxito creciente de la gran compañía de circo. Apresúrese a verla, que el próximo jueves es último día del programa.

No deje de ver a los fenómenos del patín, el mejor número de circo que se ha presentado. Exito de clamor de todos los números.

PLAZA DE TOROS DE MADRID.—Mañana jueves, a las cuatro y media de la tarde, se celebrará una gran novillada, lidiándose seis hermosos novillos de la señora viuda e hijos de D. José García (antes Aleas), de Colmenar Viejo. Espadas: Juan Martín Caro, Chiquito de la Audiencia y Manuel Fuentes Bejarano.

Espectáculos para hoy

REINA VICTORIA.— (Compañía de Teatro Americano).—A las 7, Shanghai.—A las 10,30, El séptimo cielo (éxito reciente.

ALKAZAR.—A las 6,45 y 10,45, Papá Gutiérrez (éxito clamoroso).

ZARZUELA.—A las 10,30 (inauguración de la temporada), La venganza de Don Mendo (gran éxito de la compañía de A. Redondo y Valeriano León). Cuatro decoraciones de Bulbena.

COMICO. — (Loreto-Chicote). — 10,30, Las pobrecitas mujeres. Jueves, primer vermouth, 6,30, Las pobrecitas mujeres. Extraordinario éxito.

AVENIDA.—(Empresa S. A. G. E.).—Teléfono 17.571.—A las 6,30 y 10,30 (compañía de comedias, El amante de madame Vidal (graciosísimo vodevil en tres actos). Cuatro pesetas butaca.

CALDERON.—6,30, La rosa del azafrán.—10,30, Baturra de temple (gran éxito).

FUENCARRAL.—(Compañía lírica Luis Ballester).—Precios populares.—A las 7 y 10,45, Este no es mi Juan (éxito inmenso).

ROMEA.—6,30 y 10,30, Ofelia de Aragón, Pepita Velázquez, Castex, Sepepe, Clarisse and Christian y otras atracciones. Ultimo día de actuación de este gran programa. Mañana, debut de Ramper y su orquesta.

CIRCO DE PRICE.—A las 10,30, gran función de circo. Exitazo de toda la gran compañía. Mañana, despedida de atracciones.

CINEMA ARGUELLES.—(Empresa S. A. G. E.).—Teléfono 33.579.—Gran temporada de verano.—A las 6,30 y 10,30, De millonario a periodista, La mujer marcada. Todos los días, cambio de programa.

CINE DE SAN MIGUEL.— 6,30, 10,30, Radiodot (dibujos sonoros), Diálogo por Maurice Chevalier (en español), El desfile del amor (film sonoro Paramount, por Maurice Chevalier).

CINE MADRID.—6,30 y 10,30, La mujer más mala de París (Walter Hiers, Margaret Livingstone y Malcom Mac Gregor), Esposas, no esclavas (Patsy Ruth Miller, Warner Baxter y William Collier).

CINE IDEAL.—6 y 10,30, Se ha perdido un marido, Yo quiero un millonario (Alice White y Jack Mulhall), Loco de atar (Mary Brian y W. C. Fields).

CINEMA EUROPA.—(Metro Alvarado).—A las 6,30 (salón; butacas, todas a 50 céntimos) y 10,30 (jardín), Dos viejos verdes y Este hombre me gusta (por Bebé Daniels.

PAVON.—6,30 y 10,30 (cinema), Nobleza baturra. Cuadro de jota Los de Calatorao. Rondalla Ramírez. Tío Matraco.

CINE SAN CARLOS.—A las 10,30 (en la terraza más bella de Madrid), La marcha nupcial (por Lya Mara) y Ladronzuela de amor (por Liliam Harvey).

CINE DE LA FLOR.—Cagliostro el aventurero (por Hans Stuwe) y Defendiendo sus derechos (por Fred Thomson y otras.

PARDIÑAS.—El viernes 12, inauguración de la temporada de cine sonoro (función fémina; señoras, mitad de precio), con la grandiosa película Un plato a la americana, por la monísima Janet Gaynor y el apuesto galán Charles Farrel. Se despachan localidades desde el jueves.

CAFE ALAKANO (Glorieta Bilbao).—Hoy, presentación de la orquesta Guitarrística Nacional (16 profesores).

Imprenta de LA LIBERTAD
Madera, 8

ACADEMIA PARTICULAR DE CORTE DE CABALLEROS Fundada en el año 1912 Corredera Baja, 21, Madrid Director: J. Dutil

CAMAS DORADAS
LAS MEJORES, EN LA FÁBRICA:
34 CALLE DE LA CABEZA 34

CARDIOSIT
INYECTABLES.—TONICO CARDIACO PODEROSO
Asistolia.—Miocarditis.—Insuficiencia
43, Broad Street, 43. LONDRES

Anuncios: J. Domínguez Luque, Matute, 8

ECOS Agencia de publicidad
FUENCARRAL, 118
SE ADMITEN ANUNCIOS POR PALABRAS PARA ESTE PERIODICO

EL MEJOR PARA LAVAR
MABOE
(BOTES VERDES)
EXIGIDLO AL COMPRAR

PARA EL CABELLO
LA LOCION
ROM
NO TIENE RIVAL

Venta de cuatro magníficas rotativas

Dos rotativas gemelas para cuatro, seis y ocho páginas cada una, susceptible de acoplar para doble tirada, hasta 16 páginas por una sola plegadora. Marca "Derriey"

Rotativa de cuatro, seis y ocho páginas, muy económica en menaje. Marca "Derriey"

Rotativa de cuatro páginas. Marca "Albert"

Todas ellas están en perfecto estado, y las dos gemelas montadas en nuestro salón de máquinas. Tienen material y maquinaria de estereotipia, repuesto de rodillos y algunas otras piezas. Pueden imprimir bicolor

Informarán en las oficinas administrativas de este periódico

Ministerio de Educación, Cultura y Deporte 2012

Anuncios por secciones. Cada palabra, DIEZ CENTIMOS, sin limitación

ALMONEDAS

Sommiers acero. Fábrica: Espíritu Santo, 27. Teléfono 10.892.

Comedor compuesto aparador, trinchero, seis sillas, mesa ovalada, 475. San Mateo, 3. Gamo.

Cama dorada matrimonio, sommier acero, 165. San Mateo, 3. Gamo.

Despacho jacobino, roble macizo, 475. San Mateo, 3. Gamo.

Las liquidaciones ofrecen lo que no dan. Los grandes almacenes de muebles «Casa Pey», Divino Pastor, 5, sin anunciar liquidación vende más barato que nadie. ¿Razones? Mala calle, poco alquiler, grandes locales.

Muchos muebles nuevos y ocasión, baratísimos. Valverde, 28.

Muchos muebles baratísimos, nuevos y ocasión. Luna, 22.

Cama hierro, colchón, almohada, 50. Luna, 13. Silva, 49.

Comedor moderno, barnizado, lunas, completo, 500. Luna, 13. Silva, 49.

Alcobas, comedores, tresillos, sillerías, precios asombrosos. Luna, 13. Silva, 49.

Por ser fabricación propia vendemos a estos precios. Luna, 13. Silva, 49.

Almoneda, muebles todas clases. Divanes, mesas billar, tresillo. — Hermosilla, 114.

Colchones, 12 pesetas; matrimonio, 35; lana, 50; matrimonio, 110; camas, 15 pesetas; matrimonio, 60; sillas, 5 pesetas; lavabos, 15; mesas comedor, 18; de noche, 15; buró americano, 120 pesetas; aparadores, 60; trinchero, 50; armario, 70; dos cuerpos, 110; despachos, 225; alcobas, 250; comedores, 275; maletas, 3; hamacas, 10. Constantino Rodríguez, 36, tercer trozo Gran Vía.

Ocasión. Comedor jacobino roble, 1.100. San Mateo, 3. Gamo.

Particular, urgente. Comedor, alcobas, lámparas, armarios, ropas, cacharros. General Porlier, 3, esquina Alcalá.

ALQUILERES

Se cede habitación a uno o dos amigos. — Estrella, 1, bajo derecha.

Alquílase en casa de campo un piso con hermosa azotea en 23 duros. Razón: carretera de Chamartín, número 15.

Exterior Mediodía, baño, ascensor, 125; interior, 50; tienda barata. Diego León, 55.

Alquilo cuartos amueblados, siete habitaciones, baño, 150 pesetas. Hermosilla, 114 y 116.

Cuartos, 75 pesetas mes, termosifón, baños duchas, gas. Hay áticos, con azoteas; tienda, 200 pesetas. Paloma, 10.

Alquilo bonito interior, económico. Fray Luis de León, 6.

Se cede habitación. Malino Viento, número 11, principal centro derecha.

Vaquería higiénica alquilo. Molinuevo, 59 (Puente Vallecas).

Tienda dos huecos, mucho fondo, con sótano. Huertas, 12.

Exteriores, 50 pesetas; interiores, 45. Paseo Marqués Zafra, 6.

Cédese grandioso salón propio para academia, clases, círculo, calle Príncipe. Razón: Los Madrazo, 3, portería. — Ocho a diez noche.

Alquilo hermoso cuarto exterior. Ronda Segovia, 29.

Alquilo tienda céntrica con vivienda, gran local. — Andrés Borrego, 11.

Exterior, seis piezas, 15 duros. — Paseo Delicias, 133.

Por una cantidad muy modesta, anunciándose en LA LIBERTAD, tendrá ocasión de conseguir lo que pretende.

AUTOMOVILES

Carnet, enseñanza conducir, mecánica, reglamento, 100 pesetas. — Custodia automóviles, 20 pesetas. Compraventa, reparaciones. Paseo Marqués Zafra, 6.

Enseñamos conducir automóviles, mecánica, reglamento. Curso, 50 pesetas. Real Escuela Automovilistas. — Alfonso XII, 56.

Academia Americana Automovilista. Conducción y mecánica garantizada. — General Pardiñas, 93.

Karfí, Aduana, 17. Ventas contado, plazos.

Karfí, Aduana, 17. Automóviles particular y taxis.

Karfí, Aduana, 17. Gran Exposición automóviles.

Karfí, Aduana, 17, automóviles ocasión.

Cojinetes bolas, rodillos cónicos y flexibles, pistones, válvulas, repuestos. Campoamor, 10.

Omnibus Dodge, cuatro cilindros, 20 plazas, ocasión, baratísimos. — Berenyi (S. A.). Olózaga, 13, primero.

Vendo Talvot, trabajando, baratísimo. Alvarado, 18, ultramarinos.

Carnet, conducción, mecánica, reglamento, todo 100 pesetas; coches europeos, americanos. — Arenal, 27.

Cubiertas y cámaras nuevas de ocasión, inmenso surtido todas medidas, asombrosos precios. Compraventa y cambio. Malasaña, 24.— Teléfono 32.933.

Neumáticos todas marcas, los mayores descuentos. Malasaña, 24. Teléfono 32.933.

Escuela Zacarías. Más antigua y acreditada; matrícula, 100 pesetas.— Luchana, 37.

Escuela automovilista.— Curso, 50; completo, 70 pesetas. Alcalá, 136.

El neumático de ocasión!! Casa Anar. Génova, 16. Compra, venta, cambio.

Vendo taxis, toda prueba, trabajando, facilidad pago. Peñuelas, 13, garaje.

LA LIBERTAD se lee por todas las clases sociales, y, por tanto, la propaganda que de cualquier producto en ella se hace es la más eficaz.

CASAS Y SOLARES

Vendo casa en 70.000. Cuarto y garaje vacío para comprador. Correspondencia: Torrijos, 5, continental. Sr. Hernández.

Vendo casa diez cuartos, sitio céntrico, Puente Vallecas, 30.000 pesetas. Razón: Pacífico, 7, lechería; fácil pago.

COLOCACIONES

DEMANDAS

Cajista minervista, competente, con informes, Madrid, provincias. José Cuadrado. Francisco Salas, 35, patio.

Modista, buen corte y elegantes figurines, a domicilio y en su casa. Madera, 3, primero derecha.

Señora regentaría casa caballero. Blasco Garay, 8, entresuelo G.

Ofrécese auxiliar contabilidad, mecanógrafo, horas libres. Salitre, 26. Sr. Ruiz.

Montador mecánico, chofer, encargaríase entretenimiento y conservación de maquinaria en fábrica o taller. Sebastián. Ave María, 48.

Matrimonio buena edad, de oficio carpintero, desea portería. Razón: teléfono 40.212.

Joven veinticinco años, licenciado del Ejército, úrgele colocación, cualquier trabajo, Madrid o provincias. Sombrerete, 9. Ignacio López.

Señora se ofrece para cocina; dormir en su casa. Razón: Augusto Figueroa, núm. 16, portería.

Ofrécese contable experto a llevar contabilidad desde las siete tarde o para trabajos oficina, almacén, etc.; modestas pretensiones. Señor Fernández. Cardenal Cisneros, 77, bajo derecha.

Se ofrece asistenta joven. — Amaniel, 31, principal.

Se ofrece asistenta joven; sabe cocina, brillo y coser, o para limpieza oficinas. Palma, 6, principal izquierda, escalera interior.

Carpintero se ofrece mozo almacén o análogo. Bravo Murillo, 5, tienda de vinos. Martín Ruiz.

Señora formal, cuarenta años, viuda, desea colocarse para niños, matrimonio de poca familia o señor solo. Señas: Eloy Gonzalo, 6, patio izquierda.

Se ofrece ama criar en su casa. Heras, 10 (Carabanchel Bajo).

Se ofrece asistenta. Manzana, 19.

Se ofrece joven como lacayo, mozo, guarda o cosa análoga. — Señas: Sombrerete, 9. Santiago López.

Se ofrece joven para las tardes. Francisco Cruz Pérez. Canillas, 41, patio número 9 (Ventas del Espíritu Santo), o al teléfono núm. 50.212.

Ofrécese soldador autógena y eléctrica, certificado inmejorable aptitud. Espíritu Santo, 18, principal izquierda. Miguel Iniesta.

Oficial práctico en liquidación derechos reales se ofrece; modestas pretensiones. Razón: Carretas, 3, continental. — Señor Castillo.

Señora buena edad ofrécese para limpieza de oficinas o cosa análoga. Puebla, 18.

Señor solo ofrécese administrador, cobrador, pagador, ordenanza, análogo, 100 pesetas mensuales. Barco, 36, lechería. Teléfono 19.105.

Se ofrece joven para oficina; modestas pretensiones. Razón: Torrijos, 74 triplicado, bajo. Amador García.

Se ofrece señora formal para cuidar señor solo. Calle Calvario, 8, portería. De nueve a doce.

Se ofrece traductor de idiomas para hacer traducciones del italiano, francés e inglés al español. Esteban Nieto. Castelló, 114. Teléfono 55.770.

Joven veinticinco años se ofrece para oficina, ordenanza o cosa análoga; no importa fuera de Madrid. Antonio Jiménez. Corredera Baja, 47.

Se ofrece joven para oficina; modestas pretensiones. Teléf. 57.810.

Ofrécese chofer mecánico, veinticuatro años, para casa particular o comercio; modestas pretensiones. Informarán: Lista, 93, entresuelo derecha. Señor Alonso.

Desea portería viuda con hija mayor. Darán razón: Alvarez de Castro, 21, tienda.

Instalador electricista, conocimientos radio, chofer, desea trabajo, portería mujer, encargarse limpieza oficinas. Administraría. Roldán.— Gravina, 18.

Se ofrece asistenta mañanas y tardes, y todo el día. Buenavista, 40, segundo núm. 2. María Bacas.

Ofrécese profesor particular, clases domicilio, primera, segunda enseñanza. Carmen, 39, tercero derecha. — Señor Garrido.

Matrimonio joven sin hijos se ofrece para portería hombre o mujer. Razón: Valverde, 35, bodega.

Ofrécese practicante para curas, inyecciones, vacunas, masaje, especialidad en el cuidado de enfermos. Angel García. San Isidro, 6, tercero. Teléfono 55.770.

Señor activo ofrécese oficina, almacén, cobrador ordenanza, comisionista, análogo. Juan de la Hoz, 10, bajo. Señor Blázquez.

Ofrécese matrimonio joven para portería, guarda campo o mozo almacén, con informes. Torrijos, 50. Pablo Fernández.

OFERTAS

Sastre. Falta aprendiz adelantado. Guipúzcoa, 1, sastrería.

Destinos públicos para licenciados, fácil adquirirlos. Informes gratis. Centro Gestor. Carretas, 31.

Destinos públicos, expediente gratuito. Esgrima, 11.

Ganchillera se necesita. Génova, 19, principal.

Chapistas faltan. Fernández de la Hoz, 67.

Botones y criada necesita Colegio Hispano.— San Marcos, 3.

Buena sirvienta, doncella y niñera faltan.— Torrijos, 12.

Preciso muchacha para todo. Mariana Pineda, 14-16.

Falta ayudanta modista. Tutor, 60, ático B.

Sastre. Necesito aprendiza adelantada. Molino Viento, 9.

Becerrada. Precisamos toreros. Buenas condiciones. Torrecilla Leal, 8, panadería. Nueve noche.

Falta buena bordadora Singer. Juanelo, 29, tercero.

Falta aprendiza corsetera. Duque de Alba, 6.

Necesito aprendiza ropa blanca. Valencia, 2, principal 13.

Se desea cocinera informada con lavado. — Sáinz de Baranda, 14, ático B y C, derecha.

COMADRONAS MANICURAS

Asunción García, profesora autorizada, hospedaje, consultas reservadas. Felipe V, 4 (final Arenal).

Consultorio París, Conde Romanones, 2. — Curaciones rápidas venéreo, sífilis, purgaciones, impotencia, espermatorrea, diez-una, cinco-nueve, 2 pesetas; especial, 5.

Curación purgaciones, venéreo, sífilis, impotencia. Once-una, cuatro siete, dos pesetas; especial, cinco; obreros, siete-nueve, una. Fuencarral, 73 (entrada Santa Bárbara, 2).

Alvarez Gutiérrez. Consulta vías urinarias, venéreo, sífilis, blenorragia, impotencia, estrecheces. Preciados, 9. Diez una, siete nueve.

Especialista blenorragia, consulta gratuita los domingos, de cuatro a seis. Peligros, 5.

Rayos X. Reconocimientos, cinco pesetas. Especialista enfermedades estómago, hígado, intestinos, estreñimiento. Curación sin operar. Corredera Baja, 5.

Enfermos sífilis, venéreo, purgaciones, impotencia, matriz. Concepción Jerónima, 8. — Diez dos, cinco diez, dos pesetas; especial, cinco.

El obrero, el modesto empleado, etc., que no puede satisfacer una cantidad crecida por una consulta médica, se orientan por este consultorio económico nuestro que, si usted utiliza le proporcionará una gran clientela.

DENTISTAS

Dentista, plaza Progreso, 16, mañanas. Dentista, plaza Santa Cruz, 4, tarde.

ENSEÑANZAS

Estos anuncios, Montera, 8.

Solfeo, piano. Lecciones domicilio profesora.— Almansa, 11, principal.

Bachillerato en un año. Escribid: Apartado Correos 12.073, Madrid.

Contabilidad, taquimecanografía, idiomas, dibujo. Atocha, 41.

Bailes modernos. Príncipe, 16.

Academia-colegio Alba, taquimecanografía, idiomas, contabilidad. — Malasaña, 11.

Academia Landaburu.— Preparación militar, carreras especiales, bachillerato, taquigrafía, mecanografía y contabilidad. Plaza Príncipe Alfonso, 14.

Francés, inglés económicos, conversaciones. Rivatón. San Bernardo, 73.

Padres, estudiantes, opositores. Libro útil, universal, indispensable. Diccionario Escribano, todas carreras, todas oposiciones, estudios. — Nueva sexta edición, 800 páginas, 16 pesetas. Librerías, o La Enseñanza, Ruiz, 23.

Los anuncios de esta sección son eficacísimos, pues llegan al público que a usted le interesa, a la juventud que estudia y se instruye, que lee nuestro periódico por las firmas que en él colaboran.

ESPECIFICOS

Neuralgias, jaquecas desaparecen con los sellos Calmez.

Bromo ferro hemostil, el mejor antineurasténico, fortificante del sistema nervioso y reconstituyente de las células empobrecidas.

Sudor, dureza, callos tac. pies, polvos Levis, buenas droguerías.

Tónico nervioso y reconstituyente. Fonqué. Venta: Centro específico.

Purgante Mabú. Inofensivo y muy agradable al paladar. No irrita el intestino. Farmacias.

Pastillas Banch. Higiene íntima, 2 pesetas cajita.

FINCAS

Colonias-Jardín. Situación única, tranvía puerta. Desde 0,25. Plazos. Descuento mes actual 10, 30 0/0. González. Pi Margall, 7, principal A. Once-una, seis-nueve.

Hotelito tipo sanatorio, especial para enfermos, azotea, agua, luz, tranvía 19.00 ptas. Razón: O'Donnell, 106, taberna (Tetuán).

Tello, compra venta fincas. Detalles gratis. Tres-siete tarde. Ayala, 62. Teléfono 52.446.

HUESPEDES

Estos anuncios, Montera, 8.

Pensión para dos amigos en familia. Alameda, 10, tercero derecha.

Nueva Pensión, Fuencarral, 100; desde 6,50, baño y ascensor.

Se alquila habitaciones para caballero, con o sin. Calle Gobernador, 3, segundo.

Pensión céntrica, habitaciones exteriores. — León, 23, segundo derecha.

Tanto para ofrecer alojamiento, como para solicitarlo, debe usted utilizar esta sección, en la seguridad de que rápidamente y por un precio muy económico, le proporcionará lo que desea.

NODRIZAS

Señora para criar en su casa se ofrece. — San Raimundo, 22.

Nodriza económica criaría su casa. Cardenal Cisneros, 14.

OPTICA Y OCULISTAS

Graduación vista gratis, técnico especializado. San Bernardo, 2. Espoz y Mina, 5.

PRESTAMOS

Comerciantes. Si tenéis apuros en vuestros negocios, los resuelve La Unica. Pez, 38.

Facilito dinero altos sueldos, fácil reintegro, empleados Bancos, Ferrocarriles, Teléfonica, Tabacalero, Standard eléctrica. Apartado 12.092

SASTRES

Hechura, forros, 40 pesetas. Casa Bajo. Magdalena, 1.

TRASPASOS

Traspásase piso amueblado. Quevedo, 12.

Urge traspaso taller cerrajería, romanería.— Molino Viento, 14.

Por irme fuera traspaso pensión, buenas condiciones, poca renta. Razón: Bolsa, 12, principal.

Urgentemente traspaso taberna muy económica, buena venta, poca renta, sitio inmejorable. Razón: plaza Pontejos, quiosco LA LIBERTAD.

Traspaso bodega. Ballesta, 20.

Peluquería cinco sillones camas, 2.200 pesetas. Urge. Bravo Murillo, 178.

Se traspasa taberna, buen local. Pilar de Zaragoza, 42.

Alpargatería, cacharrería, 1.800, traspaso.— Jorge Juan, 92.

Plazos bar restaurante, magnífico sitio. Bonísima terraza, tranvías puerta. Cava Baja, 30, principal.

Traspaso hermoso local dos huecos, bien instalado. Florida, 16, frutería.

Traspaso cacharrería, frutería. Fernández de los Ríos, 20.

Cualquier negocio será fácilmente traspasado si lo da a conocer por esta sección.

VARIOS

Estos anuncios, Montera, 8.

Abogado. Consulta, cinco pesetas. Testamentarías, anticipo gastos. Seis ocho. Carretas, 31.

Madre, cómpreme una cama de la fábrica Bravo Murillo, 48.

No cocine usted más, señora. Pensión Excelsior ha montado un servicio especial de cubiertos y abonos económicos a domicilio por nuevos aparatos patentados, donde le permitirá comer caliente en su misma casa y sin molestias de servidumbre por un precio sumamente económico. Pida detalles urgentes a Excelsior. Pontejos, 2.

Barnizo muebles, pianos, gramolas, pasamanos. Precios reducidos. Teléfono 41.833. — Manuel Bernabé.

Ulloa, relojería, Carmen, 39. Composturas garantizadas.

Necesito socio con 20.000 pesetas, administrándolas interesado, garantizándole ganará 100 mensuales, sin riesgos. Pez, 38. Sr. Miranda.

Joven aviador necesita protección. Escriban: M. P. (Guadalajara).

Protección verdadera la proporcionan los preservativos que vende La Discreta. Salud, 6.

Distinguidas señoritas enseñarían a caballeros bailes modernos. — Plaza del Carmen, 1.

Admito socio con 15.000 pesetas, ampliación bar, negocio en marcha. Bravo Murillo, 63.

Exacto horóscopo. Chinchilla, 7, segundo.

Hº U. M. O., prodigiosa creación de laboratorio que ha de producir una verdadera revolución industrial. Indispensable en fábricas y talleres. Agente mecánico insuperable: Usines laboratoires. — Seine-et-Oise (Francia).

Calvos. ¡Gran invento! Usad el prodigioso regenerador «Universal», volveréis a tener pelo. Droguerías y perfumerías de importancia.

Vigka, el preparado científico y eficaz contra la calvicie. Se vende en farmacias, droguerías y perfumerías de España y América.

Relojes y cronómetros «Nonesu», económicos y de duración garantizada.

Conservas y salazones de pescados, anchoas, etcétera, marca Garaya. Pídanse en ultramarinos.

Para mayor facilidad del público, tenemos establecidos quioscos, donde se admiten estos anuncios: glorieta de Ruiz Jiménez (Cuatro Caminos), plaza de Pontejos, Alcalá (frente a Apolo) y Alcalá (frente al Banco Español del Río de la Plata).

VENTAS

Camas desde quince hasta mil pesetas, en la fábrica Bravo Murillo, 48. Teléfono 33.804.

Camas con sommier acero, 34 pesetas. Espíritu Santo, 31.

Enseres bares, fresqueras de todas clases, alquílanse cafeteras, baños maría. Trust Cafetero. Santa María, 3.

Mantones Manila, antiguos, modernos; mantillas. Calatrava, 9. Preciados, 58. Casa Jiménez.

Linoleum, persianas, hules de mesa. Serra.— Teléfono 14.532. Fuentes, 5. San Bernardo, 2.

Plazos. Casa 12.500. Renta, 1.400. Cava Baja, 30, principal.

Gramófono maleta de ocasión. San Gregorio, 41.

Vendo balcones, barandilla hierro, 0,50 céntimos kilo. Hermosilla, 114.

Vendo camioneta Dodge. Ronda Toledo, 13, tienda.

Se vende una casa próxima al nuevo mercado, con entrada para carruajes, una nave para almacén o industria y vivienda aparte. Darán razón: paseo Delicias, 138, principal, letra A.

Ocasión, dos huecos con reja, 1 por 2, procedentes de cuarto bajo, convertido en tienda. — Valen 60 duros, vendo 30 duros. Colón, 1. Cuatro-seis.

Venta segura y rápida la obtendrá si utiliza usted esta sección económica.

Ofrécese asistenta, sabe de todo, o para limpieza oficina. Laurel, 8, segundo A. María Fernández.

Se ofrece barnizador de toda clase de muebles, pianos, encerador de pisos y cualquier limpieza; habla italiano y portugués. San Leonardo, 4, tercero derecha centro.

Zapatero. Se ofrece buen oficial para composturas; no es largo. Meléndez Valdés, 27, tercero. Manuel Oliveros.

Escribiente judicial se ofrece sin pretensiones para abogado, procurador, notario o cosa análoga. — Razón: Marqués de Santa Ana, 13, segundo. Sr. Castillo.

Señora desearía cuidar niños en su casa. Donoso Cortés, 30, portería.

Se ofrece camarera para pensión o lavandera casa particular. Pez, 22, portería.

Joven diecisiete años ofrécese oficina, ordenanza o cargo análogo. Sabe mecanografía. Aróstegui. Segovia, 45.

Se ofrece mecanógrafa práctica todo el día; modestas pretensiones.— Escribid: Señorita Saavedra. Carretas, 3, continental.

Sastra a domicilio, haciendo ropa de niños y de caballero. Dos Amigos, núm. 6, guardilla número 4. María Calleja.

Ofrécese mecanógrafa, práctica oficina. San Nicolás, 11, bajo izquierda.

Ofrécese cocinera y botones. Madera, 6, segundo derecha.

Ofrécese asistenta. Calle de la Madera, 6, segundo izquierda.

Empleado muy práctico en correspondencia comercial atendería oficina o cosa anlloga en horas disponibles; modestas pretensiones. Ronda Segovia, 20, primero B.

Viuda joven, buena presencia, regentaría casa señor solo posición o repaso; modista estable. Madera, 11, interior.

Ofrécese asistenta joven, sabe de todo. San Vicente, 12 duplicado, tercero derecha.

Enseñamos conducir automóviles, mecánica, reglamento. Curso, 50 pesetas. Real Escuela Automovilistas. — Alfonso XII, 56.

Tanguistas y camareras. Necesito muchísimas siempre aquí los mejores contratos. Agencia Artística Legalizada (única). Pepe Rubio. Juanelo, 13-15, principal.

Facilítanse colocaciones todas profesiones, pagando después. — Montera, 10.

Facilítanse colocaciones todas profesiones, pagando después. Arenal, 8.

Enseñamos gratis conducción, mecánica y reglamento automóviles. Academia Automovilista. Arenal, 26, entresuelo.

Mecánico con buenas referencias y bien impuesto en su oficio hace falta. Escribid indicando pretensiones y referencias a Garaje Castellón. Herrero, 23 (Castellón).

Gratis enseñamos conducción, mecánica, reglamento; coches europeos, americanos. — No confundirse: Arenal, 27.

Falta niñera. Doctor Santero, 9, imprenta. De una a tres.

Faltan planchadoras de tinte, de blanco. Casa Patón.

Se desean dos o tres corredores activos para la plaza de Madrid, artículo gran rendimiento. Ruego presentarse señores con buenas referencias. De diez a doce. — Roma, 15.

Sastre. Faltan ayudantas, aprendizas. Aguila, 31, segundo, número 2.

Partos. Estefanía Raso. Asistencias esmeradas, económicas. Mayor, 42, primero izquierda.

Partos. Profesora, consultas reservadas. — Huertas, 29, principal.

Partos. Luisa Veira, profesora. Consulta. Plaza Progreso, 10.

Acreditada profesora partos, embarazos, consulta reservada. General Pardiñas, 16.

Partos. Consultas económicas. Jorge Juan, 55.

Ex profesora Maternidad. Consultas reservadas. Plaza Lavapiés, 4. Teléfono 70.603.

Margarita Pantiga. Consulta reservada. Fernando Católico, 25 moderno.

Partos. Celestina López. Consulta embarazadas. Fuencarral, 138.

Estos anuncios son muy leídos por el público femenino, que siempre ha representado entre nuestros lectores un núcleo muy importante.

COMPRAS

Compro papeletas Monte, alhajas, dentaduras. Plaza Santa Cruz, 7, platería. Teléfono 10.706.

Se compran relojes descompuestos. — Felipe III, 9, relojería.

CONSULTAS MEDICAS

Enfermedades sexuales, urinarias, secretas. — Consulta particular, módica. Hortaleza, 44. Siete-nueve.

BANCA MARCH

JUAN MARCH ORDINAS

CASA CENTRAL: PALMA DE MALLORCA

San Miguel, 17, y Cofradía, 2

Sucursales en FELANITX, INCA, LLUCHMAYOR Y MANACOR

Entidad personal de la que es único propietario su titular DON JUAN MARCH ORDINAS

OPERACIONES A QUE SE DEDICA

Cuentas corrientes con interés en pesetas y monedas extranjeras. Préstamos y créditos con garantía. Cobro y descuento de letras, cupones y títulos amortizados. Giros y cartas de crédito. Compraventa de valores en España y el Extranjero. Compraventa de toda clase de monedas y billetes extranjeros. Depósito de valores. Seguros de cambio. Aceptaciones y domiciliaciones. Suscripciones a empréstitos, y, en general, a toda clase de operaciones de BANCA, BOLSA Y CAMBIO

La Banca March presta preferente atención a la compra de terrenos para subdividirlos en parcelas y efectuar la venta de éstas, a plazos, hasta diez años, y al interés corriente.

Cuenta con corresponsales en todas las plazas de Baleares, y sostiene relaciones directas de corresponsalía con los principales Bancos y banqueros de España y del Extranjero.

Los anuncios por palabras en

LA LIBERTAD

son los más leídos y económicos. Sólo 10 céntimos cada una, en cualquier sección y sin limitación alguna. Se admiten durante todo el día en nuestras oficinas y quioscos y en todas las Agencias de publicidad

¡¡Anuncie usted en nuestra sección económica y quedará satisfecho de sus resultados!

Ministerio de Educación, Cultura y Deporte 2012