AÑO XII MADRID NUM. 3.239

SUSCRIPCIONES

Madrid, un mes..... 2 ptas
Provincias, trimestre.. 6 »

25 EJEMPLARES 1,75 PESETAS

LA LIBERTAD señala a sus lectores y anunciantes : : que es el periódico de más grandes tiradas : :

La Libertad

MARTES 5 DE AGOSTO DE 1930

Toda la correspondencia debe dirigirse al Director
Apartado de Correos 981

Casa de LA LIBERTAD { Redacción: MADERA, 8. Administración: SAN ROQUE, 7.

Número suelto, 10 céntimos

DEL MOMENTO

EL CONCEPTO DE LA SANTIDAD

España ha aumentado la cohorte celestial de sus santos. Acabo de presenciar desde lejos las fiestas de la canonización de Catalina Thomás, monja mallorquina del siglo XVI. Y ello me sugiere algunas consideraciones significativas sobre la evolución del concepto de santidad en el catolicismo.

La primera etapa del santoral cristiano está coronada por el martirio: es la gran pléyade romana. Descontemos de ella la considerable parte legendaria; las adaptaciones mitológicas; las falsas interpretaciones de textos, como la que originó las Once mil Vírgenes; la hinchazón retórica de los apologéticos. Queda, de todas maneras, un luminoso séquito de víctimas, engrandecidas por la persecución, glorificadas por la muerte violenta.

Avanzan los tiempos. La Iglesia perseguida pasa a ser la heredera triunfante de la Roma imperial. ¿No heredará también el espíritu persecutorio de todos los Poderes incontrastados? La lucha suprema entre la nueva fe y el paganismo agonizante ofrece a la Iglesia la tentación de convertirse en perseguidora; es una compensación histórica que anula tristemente la gloria de las Catacumbas y aun el supremo valor de redención del Calvario. Si hemos de buscar un nombre que simbolice esa transformación escogeremos a Cirilo, el obispo alejandrino que se adelantó a Omar en su furia destructora del gran yacimiento egipcio de la cultura clásica, y suscitó la muerte de Hipatia, la joven pitagórica, la protomártir, que inicia la nueva tradición de martirio, la de las víctimas del fanatismo eclesiástico.

Vienen las monarquías bárbaras. La noción de santidad se distribuye entonces entre los caudillos que inclinan su ruda cerviz bajo las aguas del bautismo, y los doctores que ejercen sobre su pueblo inculto la supremacía espiritual. Como la Iglesia monopoliza entonces el saber, la santidad reviste los caracteres de una sofocracia. Hay una innegable grandeza en esa falange, que infunde una centella del fuego clásico en el barro de la humanidad bárbara. Pero la Iglesia sufre el contragolpe de su misma prosperidad, y ha de luchar contra las herejías. Así va creciendo la tradición negra de los perseguidores, que invierten el sentido mismo de la herencia cristiana y sus orígenes históricos. Domingo de Guzmán, Ramón de Penyafort, Fernando III señalan esa desvirtuación del concepto de santidad, que es el gran equívoco de la tradición eclesiástica. El cesarismo pontifical, dogmatizando la intransigencia, consuma la adulteración. Moloch ha renacido, usurpando el nombre de Cristo.

Una sola lucecilla mantiene todavía el hogar sagrado del recuerdo evangélico. Es Francisco de Asís, con su descendencia espiritual. Pero ya en lo futuro un español, el inquisidor franciscano Cisneros, se cuidará de aniquilar esa magnífica herencia...

El Renacimiento acentúa la lucha entre las tradiciones evangélica y cesárea del cristianismo. Prevalece la furia inquisitorial. Y hay un nombre que la Iglesia corona como mártir, precisamente porque ha caído víctima de los mártires que sacrificó: es el de Pedro Arbués. Ya desde entonces la gloria del martirio, en los países católicos, ha pasado a los enemigos. Los cadalsos y las hogueras son germinaciones de nuevos mártires, inmolados por los que se proclaman hijos de los que morían en los circos romanos, en los jardines de Nerón y en las cárceles imperiales. Los últimos santos que muestran acentuada su individualidad como un resto del antiguo espíritu de fundadores, por ejemplo, Teresa de Jesús, sufren el embate persecutorio.

La noción de santidad pasa entonces a ser abnegación perfecta, suprema absorción de todo personalismo espiritual. La santidad tiene su máxima expresión en la vida monástica. Es la manifestación extrema de la «devoción». No es ya el afán de martirio, porque las víctimas han pasado a ser victimarios, y la corona de los mártires ciñe la frente de los adversarios. No es ya la renovación de la sabiduría, porque el tesoro doctrinal de la Iglesia ha cuajado en la inviolabilidad de los dogmas, y el pensamiento excepcional (esto es, etimológicamente, la «herejía») ha llegado a ser peligroso y nefando. Santidad es renuncia a sí mismo; doma de toda impulsión pasional; anulación de todo anhelo mental.

*

A esa concepción pertenece en Mallorca la nueva santa, Catalina Thomás, monja agustina que encarna la exaltación suprema del monacato; triple musa de castidad, pobreza y obediencia. Su significación contrasta vivamente con la figura culminante del cristianismo mallorquín: Ramón Llull, espíritu medieval, perteneciente a la tradición de la falange filosófica que quiso dar a la Iglesia un contenido ideal capaz de vencer la enorme rivalidad del pensamiento pagano. Ramón Llull, lleno de inquietud y afán de peregrinaje a través del Mundo, quiso fundar una sementera de misiones en las propias tierras de Valldemossa, donde siglos después Catalina Thomás aspiraba a la absoluta quietud del claustro. Hay un abismo entre las dos Contemplaciones: la del filósofo, que sabía unir su meditación mística a las invectivas de profeta contra los poderes sacerdotales, y la de la humilde monja, cuya vida se transfiguró en leyenda por el amor de sus paisanos a su esfumado recuerdo.

Precisamente por la evolución del concepto de santidad, Ramón Llull, envuelto en las tormentas teológicas de su tiempo y en la suspicacia dominicana de las descendencias, no ha podido conseguir siquiera los honores de la beatificación, mientras Catalina Thomás asciende a los altares.

*

Pero la santidad de Catalina Thomás ha sido creada principalmente por su posteridad. Más allá de su vida terrenal tuvo una vida poética. Pero como habían pasado los tiempos de la verdadera potencialidad popular de poesía, los tiempos juglarescos y romancescos, aquella leyenda tuvo caracteres inequívocamente plebeyos. Sus elementos fueron la tentación, las apariciones y el milagro. El diablo tiene en esas anécdotas un valor de Antagonista; pero ha perdido ya toda su grandeza, que sólo el romanticismo le haría recobrar, dignificándole. Es un diablo de sacristía, sin el valor decorativo de las viejas gárgolas, ni la sencillez ingenua de los pintores primitivos, ni el resabio plutónico que alcanza en la obra dantesca. Es un diablo burlesco y burlado, un diablo de polichinelas. Y los milagros pertenecen ya a la taumaturgia de exvoto, a la terapéutica de curandería. En la pintoresca devoción del catolicismo popular, la representación de Catalina Thomás adquiere una ternura conmovedora. Obsérvese que la adoración para las gentes humildes suele revestir tres formas vagamente politeístas: la del temor, que invoca la severidad de algún Cristo, imagen divinizada del dolor; la del amor filial, que se dirige a alguna Virgen montañesa, retirada entre riscos, amparo de náufragos y auxilio último de desahuciados; y, en fin, la del amor paternal, que suele cifrarse en alguna figura unida indisolublemente a la vida del pueblo, y que, por lo mismo, el fervor de las gentes forja y viste a su antojo como una muñeca familiar. Esto fué hasta ahora Catalina Thomás para la pobre fantasía del pueblo mallorquín. No fué una forma más o menos idolátrica, como las Vírgenes o los Cristos adorados en la concreción de una imagen material. Fué el recuerdo, diluído y transfigurado, de una mujer de carne y hueso, cuyo cadáver se muestra perennemente a las multitudes en una capilla de su convento para edificación de su buen pueblo mallorquín, al cual ofrece como arquetipo sus virtudes de abnegación y de ciega fe.

La superexistencia poética de Catalina Thomás pertenece al siglo XVIII, y es obra principal del cardenal de curia Antonio Despuig, que promovió su beatificación, alcanzada, por cierto, en los días tremendos de Septiembre de 1792. Mallorca celebró esa noticia cuando París, ardiendo en fiebre revolucionaria, asaltaba las cárceles y consumaba las matanzas vengadoras. El culto popular de Catalina Thomás se impregnó del mal gusto dieciochesco. Hasta nuestros días ha llegado, ya en el último grado de la degeneración carnavalesca, una cabalgata anual en honor a la «Beateta», escoltando una «carroza triunfal» en que se alían grotescamente el barroquismo español y las formas neoclásicas francesas, en un contubernio de angelotes y pastores de égloga. Ese cortejo corea un himno, popularísimo en Mallorca, que es, en letra y música, un colmo de insubstancialidad y plebeyez.

*

Han pasado las fiestas de la canonización de esa nueva santa española, expresión de una feminidad humilde y sin hiel. Su figura ha sido creada por el amor de su pueblo, que es ofrenda mayor que la devoción. Acaso el honor de los altares no favorezca esa compenetración de la santa con su tierra nativa, hoy abnegada y sumisa como ella.

Pero en esa misma Mallorca reverente encontraríamos alguna figura que encarnase otra feminidad muy distinta, otra noción de santidad que alcanzase la suprema grandeza moral del martirio. También se llamó Catalina. Su pueblo no debería ya rechazar esa gloria, coronada por un destello de la pira de Juana de Arco. Catalina Thomás, dulce y buena, no puede rescatar el pecado de sus coetáneos, de los crueles perseguidores en nombre de la fe, cuya víctima fué esa otra Catalina. Se llamó Catalina Tarongí. Fué de raza y religión judaica, y como tal murió heroicamente en la hoguera el 6 de Mayo de 1691. Su martirio está narrado con sádica delectación en «La fee triunfante», libro del jesuíta Francisco Garau, monumento increíble de maldad humana. Catalina fué quemada viva por su fe, con su hermano Rafael y su correligionario Rafael Valls, gloriosos como ella. Léase la espantosa narración de su suplicio según el jesuíta Garau, que lo presenció:

«Como los reducidos recibiesen con ojos serenos la soga, y se sentaron en el palo con ánimo sosegado, así al contrario estos impenitentes, al ver de cerca la llama, comenzaron a mostrar su furor, forcejeando a toda rabia por desprenderse de la argolla; lo que al fin consiguió el Tarongí, aunque ya sin poderse tener, cayó de lado sobre el mismo fuego que huía. Y su hermana Catalina, que antes se había jactado de que había de arrojarse al incendio, al lamerle las llamas gritó repetidas veces que la sacaran de allí, aunque siempre pertinaz en no querer invocar a Jesús. Ni le bastó al Valls la estoica insensibilidad afectada (que va mucho de hablar a obrar, y donde llega fácil la lengua no acompaña siempre el corazón). Mientras llegó sólo el humo, era una estatua; en llegando la llama se defendió, se cubrió, y forcejeó como pudo, hasta que no pudo más. Estaba gordo como un lechonazo de cría, y encendióse en lo interior de manera que, aun cuando no llegaban las llamas, ardían sus carnes como un tizón, y, reventando por medio, se le cayeron las entrañas como a Judas.»

El cuerpo de Catalina Thomás se ofrece a la adoración pública. El de Catalina Tarongí se difundió en cenizas al azar del viento. La Inquisición quemaba en estatua a los reos que no podía quemar en persona. ¿Por qué no hemos de levantar nosotros estatuas expiatorias a los mártires que ella sacrificó? ¿Por qué el recuerdo de Catalina Tarongí, mártir, no ha de suscitar en Mallorca y en España la emulación de la eterna santidad impávida, que es la suprema cumbre moral?

GABRIEL ALOMAR

La Redacción de LA LIBERTAD está formada por Joaquín Aznar, director; Antonio de Lezama, redactor jefe; Ricardo Hernández del Pozo, secretario de Redacción; Augusto Barcia, Carlos Bonet, Manuel de Castro Tiedra, Antonio Dubois, Teresa de Escoriaza, Heliodoro Fernández Evangelista, José Manuel Fernández Gómez, Antonio García Romero, Rafael Hernández Ramírez de Alda, Angel Lázaro, Manuel Machado, Antonio de Miguel, Manuel Ortiz de Pinedo, Darío Pérez, Arturo Pérez Camarero, Sidonio Pintado, Alardo Prats y Beltrán, Pedro de Répide, Alfonso R. Kuntz, Francisco Rivero Gil, Alfonso Sánchez, Luis de Sirval, Lázaro Somoza Silva, Luis de Tapia, Alejandro de la Villa, Antonio de la Villa y Antonio Zozaya.

Este número está censurado

ESTE NUMERO ESTA CENSURADO

Un ciclón en París

Y una granizada en Dijon

París, 4.—El mal tiempo ha sido hoy general en casi toda Francia. En París se registró un violento ciclón esta mañana, aunque no hay que lamentar desgracias. En Dijon cayó una granizada que ha causado muchos destrozos. Las piedras eran de tal tamaño que han resultado muertas gran número de golondrinas.

Nueva revisión del proceso del nadador francés Cuvelier

Berlín, 4.—El ministro de Jurisdicción de Prisse acaba de ser informado de una petición de revisión del proceso del nadador francés Cuvelier.

El abogado del nadador pide que unos policías berlineses sean agregados a los de Zeitz con el fin de establecer la identidad de los que atacaron a Cuvelier.

Los dos testigos, Duyssen y Schulem, que insultaron de palabra al nadador, los cuales son miembros del partido nacionalsocialista, han afirmado bajo juramento no saber el nombre de sus cómplices, y se han negado a dar las señales particulares de dichos individuos.

El abogado afirma que aunque dichas declaraciones fuesen hechas bajo juramento son inexactas, y que buscando a los demas testigos se llegará a demostrar la inocencia de Cuvelier, y añade que a consecuencia de la encuesta llevada a cabo por el Parquete, no se ha emprendido ninguna pesquisa para encontrar por lo menos otros testigos de la reyerta.

El «Berliner Tageblatt» escribe que todas las personas que tomaron parte en el juicio, con la sola excepción del juez, estaban convencidas de la honradez de Cuvelier, y que eran seguramente unos nacionalsocialistas los que habían dado la puñalada.

Las declaraciones que Cuvelier hizo desde entonces a un periodista francés demuestran que dicha impresión es justa y que el joven está animado de un verdadero espíritu sportivo.

Muerte de Sigfredo Wagner

Banvreuth, 4.—Sigfredo Wagner, hijo del famoso compositor, ha fallecido.

Hallazgo de los cadáveres de dos alpinistas

Chamonix, 4.—Hoy ha sido encontrados los cadáveres de dos alpinistas austríacos que salieron el día 30 de Junio pasado con objeto de hacer una excursión al pico de Droites.

Los cuerpos han sido hallados en una escabrosidad del terreno a unos 40 metros debajo de dicho pico. Se cree que la caída se produjo en el momento en que los desgraciados alpinistas intentaban la ascención a la cumbre de la montaña.

¡SI VAS A PARIS, PAPA!

Los peligros de Montmartre

París, 4.—El periodista norteamericano Ernesto Armstrong, al retirarse esta mañana, a las cinco y quince de uno de los lugares de diversión de Montmartre, tomó un «taxi» para ir a su domicilio. Al llegar a éste le pidió el chofer por el viaje 61 francos, cantidad que el periodista encontró exagerada, negándose a pagarla. Entonces el chofer sacó un garrote que llevaba escondido debajo del asiento y la emprendió a garrotazos con el cliente, dejándolo exánime de un golpe en la cabeza.

Recogido el Sr Armstrong y conducido al hospital, declaró que el chofer, además de agredirle, se había apoderado de 3.000 francos que llevaba en una cartera. El estado del herido es grave. Se espera detener al irascible chofer de un momento a otro.

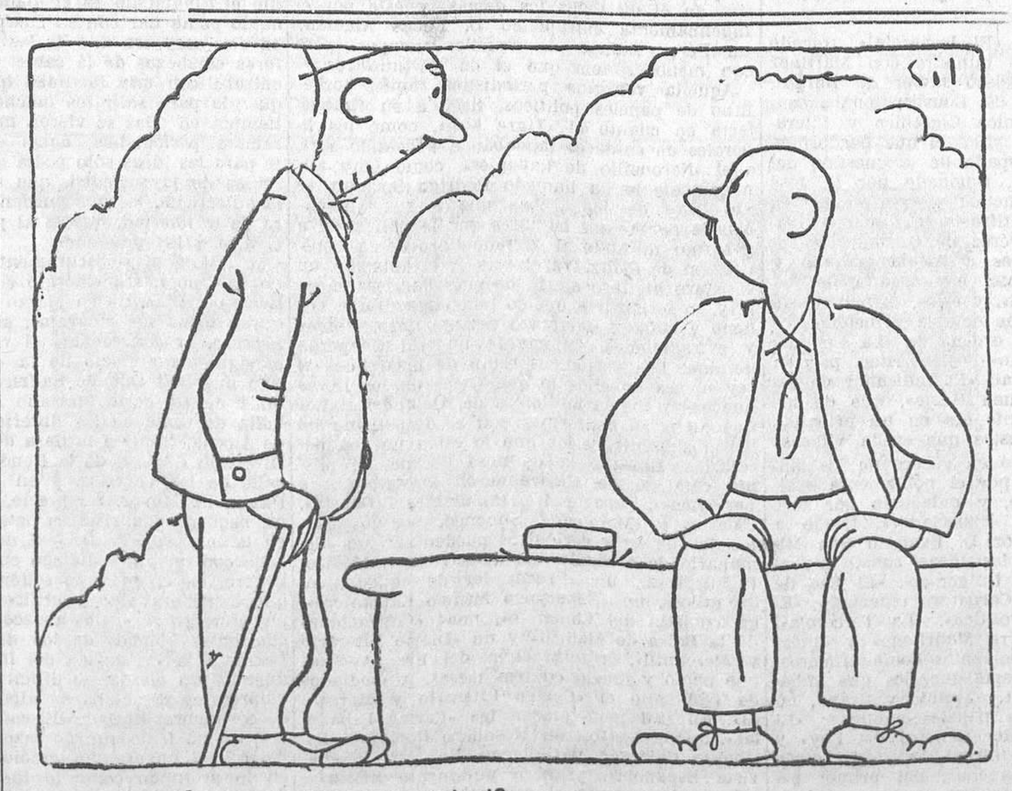

—¿Y quién es ese chico tan original?
—Un mejicano... que no es torero.

COMENTARIOS

MALAFE

¡Cuán torpes son y qué ingenuos nos creen esas Agencias informativas que piensan, mediante la difamación, detener la evolución social, mantenida en las avanzadas por el titánico esfuerzo ruso! Es algo así como si esperasen que el invierno se enseñorease de los siglos porque ellas negasen la primavera.

Un día nos comunican pretendidos fusilamientos en masa; otro nos informan de persecuciones inexorables; otros nos amargan la lectura de los diarios con telegramas absurdos... Ahora, un corresponsal de un periódico inglés en Riga nos «cuenta» que en las prisiones soviéticas se mata a los presos políticos introduciéndolos una aguja en el cerebro. Después, con macabra galantería, envían el cadáver a la familia de la víctima. Recordamos que, en la infancia, leímos algo semejante en una novela policíaca: «Los asesinos del Támesis». No tienen muy fértil ingenio estos inventores de noticias sensacionales... o interesadas.

Pero «necesitan» alimentar el «santo horror» a la justicia social. Y cuando no saben ya qué crímenes imputar a sus ejecutores, desencadenan sobre el pueblo ruso epidemias sin cuento, sólo para que los ingenuos comenten: «¡Cómo está el país de los Soviets!»

Tarea estúpidamente inútil, porque la realidad es más fuerte que la calumnia y el infundio. Las leyes cosmológicas—a las que no escapan, naturalmente, los fenómenos de biología social—pueden más que las Agencias informativas y que los corresponsales de periódicos burgueses.

Unas y otros han abusado tanto de esas innobles armas, que cuando leemos sus engendros periodísticos, sonreímos. Si fueran ciertas sus noticias, el inmenso territorio moscovita sería un desierto en el que milagrosamente vivieran una docena de ensangrentados comunistas entretenidos en pelear furiosamente entre sí.

Afortunadamente, esa odiosa labor sólo tendrá una virtud: la de cubrir de ridículo a sus autores.

Cuando hombres sinceros han ido a Rusia se han indignado contra los difamadores. Un día —para no citar más que a los españoles — ha sido Benavente (en quien nadie verá ocultas demagogias) quien, lleno de hidalga sinceridad, se ha expresado con respeto hacia los pretendidos «verdugos» rusos; otro día un notario, libre de prejuicios íntimos, pero víctima de una malintencionada información, busca inútilmente en las calles de Leningrado y Moscou esas terribles bandas de chiquillos famélicos que, según las Agencias, asaltan a los pacíficos viandantes para despojarlos, bajo la terrible amenaza de sus largas uñas, portadoras de mortales gérmenes. Y sabe entonces que tales bandas no existen, y se lo dice un jovenzuelo que conoce varios idiomas, como muchos de sus compañeros.

Los visitantes observan, estudian, comprueban que los ferrocarriles de la Rusia actual son mucho más rápidos, cómodos y exactos que lo eran bajo el ignominioso zarismo. Ven los progresos innegables de la cultura, la vertiginosa disminución del analfabetismo, la creciente pujanza científica.

Y, sobre todo, la desaparición de ese inmenso dolor social, de esa amargura que envenenaba la vida sin horizonte de los desheredados. Contra ese movimiento justiciero, vindicador de grandes torturas ignoradas, el sofisma ha intentado repetidos golpes.

Los hombres, instrumentos —conscientes unos e inconscientes otros—de las leyes inmutables de la Naturaleza, no tienen poder suficiente para prostituir las ideas a cuyo influjo se mueven. Nada significa para éstas que quienes las defienden se equivoquen. Si la sangre de Danton pudo ahogar a Robespierre—como gritó alguien en la Convención—, no pudo ahogar la Revolución francesa, triunfadora aun cuando parecía derrotada.

Atacar a los hombres es infinitamente más fácil que enfrentarse con las ideas que defienden; los hombres somos imperfectos. ¿Quién no tiene un punto vulnerable en el que puedan hacer blanco los ataques de sus enemigos? Pero Lenin, Trotski, Zinoview, Chicherin, Stalin... no son la Revolución rusa, como Danton, Marat, Desmoulins, Saint Just, Robespierre... no son la Revolución francesa. Por ello, aun cuando fuesen ciertas—que indudablemente no lo son—esas noticias que nadie con solvencia moral confirma después, la Revolución comunista seguirá su marcha triunfal.

La Historia nos explica suficientemente ese fenómeno. Los grandes movimientos han devorado a muchos de sus propios iniciadores, y como todo «es por algo», «nada porque sí», hemos de ver en esa desaparición el cumplimiento de la misma ley que regula y determina la revolución, que se depura a sí misma.

Tan convencidos estamos de ello, que no tomaríamos la pluma para defender lo que, en nuestra opinión, no precisa defensa. Mas si la Revolución rusa no ha menester de nuestro más o menos humilde auxilio (la humildad suele ser el disfraz que se pone la soberbia para ir por el Mundo), sí nos creemos obligados a defender a la masa crédula contra quienes se empeñan—con su cuenta y razón—en taparle los ojos para hacerle creer que no hay sol.

Esa mala fe que por los tortuosos caminos que le son gratos pretende presentarnos como anochecer lo que no es sino aurora, no perjudica a la luz—que es imperecedera y ha de triunfar siempre—; pero sí a quienes han de alumbrarse con ella.

Preciso es, pues, que cuando intenten desprestigiar la antorcha, mostrándonos los defectos de los hombres que la enarbolan, advirtamos la maniobra y no dejemos que se involucren las cosas con la «piadosa» intención de perpetuar las sombras en derredor nuestro, con provecho de quienes sólo en la obscuridad pueden ocultar los móviles de su conducta.

Se ataca a los hombres cuando, lealmente, no se puede atacar el sistema. Nos apena esa lastimosa indigencia moral, y nos repugna una lucha en la que sólo mezquinos intereses materiales son nuestros adversarios. Quisiéramos pugna de ideas, oposición de sentimientos, algo, en suma, que no estuviese manchado, que no llevase el estigma de los «bajos fondos» del egoísmo... o de la inconsciencia.

Porque ésa es la parte más dolorosa. Que los plutócratas no quieran la justicia, es lógico, puesto que merced a su negación viven y triunfan todavía; pero que la combatan los vejados y escarnecidos por esa negación, es algo tan monstruoso que pone en nuestra lucha un obstáculo cuya desaparición es preciso conseguir a toda costa.

Piensen que aunque fueran exactas esas noticias tendenciosas, ellas sólo podrían arrojar sombras sobre los hombres a quienes ha correspondido ser instrumento de leyes cósmicas, muy superiores—lógicamente—a las criaturas humanas. Pueden esos instrumentos ser más o menos torpes; a pesar de todo, las leyes se cumplirán.

Procuremos estar capacitados para ayudar su cumplimiento, y, entretanto, apercibámonos contra las asechanzas de la mala fe.

LUIS HERNANDEZ ALFONSO

La campaña de Gandhi en la India

Londres, 4.—Telegrafían de Bombay al «Daily Telegraph» que con motivo de la detención de varios jefes del Congreso se han celebrado numerosas reuniones de protesta en diversas ciudades. En Bombay se organizó una manifestación formada por más de 2.000 personas. Parece que, aun en el caso de que Gandhi aconsejara la cesación de la campaña de desobediencia civil, sus partidarios no tendrían en cuenta tal consejo, dada la efervescencia de los ánimos.

Ministerio de Educación, Cultura y Deporte 2012

BOLSA Y FINANZAS

LA SESION DE BOLSA DE AYER

No falla. Después de dos o tres días de baja modestísima viene un alza de «primissimo cartello» (¡y tan «primissimo»!) en la moneda extranjera. Ayer, por ejemplo, la libra sube 58 céntimos. ¿Es que ha habido algo de «puesta en las narices» en los «trapicheos» petrolíferos?

Muy desanimada está la Bolsa, y más con los antecedentes apuntados. El Interior sube 15 céntimos; el Amortizable 4 1/2, 25, y el 5 por 100, 1927, con impuesto, 40. En cambio, «chochean» los Amortizables viejos (1900), los de 1927, libre, 3 por 100, y Deuda ferroviaria 4 1/2 por 100.

En el corro bancario, el Banco de España, a causa del calor, sin duda, se «ajoga» cuatro duros, mientras el Cataluña se pone la «barretina» a lo castizo y agarra medio duro más. ¡«Adeu, pubilla»! El Central afloja un poco.

En el corro industrial hay escaso negocio, y no muy lucido que digamos lo poco que hay. Sobresalen los «petrolillos», que cotizan buenas nuevas, apuntando Barcelona el buen olfato. También Tabacos suben un duro. Ferrocariles, irregulares; los Alicantes, firmes, y los Nortes, flojos. Azucareras, en avance de un cuartillo, y Explosivos, algo más débiles, aunque sin dar excesivamente su brazo a torcer.

Francos suben 40 céntimos; libras, 58, y dólares, 11 1/2.

Oficialmente, se han negociado: 100.000 francos franceses, a 35,30-40, y entre banqueros se trataban las libras esterlinas a 43,76, y los dólares, cheque, a 8,975.

El cambio medio de la moneda extranjera ha sido: francos franceses, 35,350.

*

Se han cotizado a más de un cambio: Amortizable 5 por 100, 1927, sin impuesto, a 100,55-60-65, y Telefónica, preferentes, a 107,90-108.

COTIZACIONES DEL DIA 4 DE AGOSTO DE 1930

4 por 100 Interior.—Series F, 72,35; E, 72,40; D, C, B, A y G y H, 72,50.

4 por 100 Exterior.—Series D, 83,40; C, 84,25; B, 84,50; A, 85,60.

4 por 100 Amortizable.—Con impuesto, series C, 75,50; A, 75,50.

5 por 100 Amortizable 1900.—Con impuesto, series E, D, C y B, 92,00; A, 93,00.

5 por 100 Amortizable 1917.—Con impuesto, series D, 88,80; C, B y A, 89,00.

5 por 100 Amortizable 1926.—Sin impuesto, series C, 100,90; A, 101,00.

5 por 100 Amortizable 1927.—Sin impuesto, series F, 100,60; E, 100,65; D, 100,65; C, B y A, 100,75.

5 por 100 Amortizable 1927.—Con impuesto, series F, 86,40; E, 86,45; C, B y A, 86,50.

3 por 100 Amortizable 1928.—Sin impuesto, series F, E, D, C, B y A, 70,90.

4 por 100 Amortizable 1928.—Sin impuesto, series B y A, 88,25.

4 1/2 por 100 Amortizable.—Sin impuesto, series C, 90,75; B, 91,15; A, 91,25.

5 por 100 Amortizable 1929.—Sin impuesto, series C y B, 100,80; A, 101,25.

Bonos Tesoro 6 por 100, oro.—Series A y B, 160,00.

5 por 100 Deuda ferroviaria.—Series A y B, 100,00.

4 1/2 por 100 Deuda ferroviaria.—Año 1929, series A, B y C, 90,15.

Ayuntamientos. — Madrid, 1868, 100,00; Villa de Madrid, 1918, 90,00; Mejoras urbanas, 1923, 93,50; Subsuelo, 93,50.

Garantía del Estado. — Hidro Ebro, 6 por 100, 101,25; Transatlántica, 1925, Mayo, 93,50; Patronato del Turismo, 91,00; Tánger-Fez, 101,75.

Cédulas hipotecarias. — Banco Hipotecario, 4 por 100, 93,00; 5 por 100, 101,00; 6 por 100, 109,40; 5 1/2 por 100, 104,45; ídem Crédito Local, 6 por 100, 99,50; 5 1/2 por 100, 91,25; 5 por 100, interprov., 86,00; cédulas argentinas, 3,25.

Efectos públicos extranjeros.—Empréstito Marruecos, 92,50.

Acciones. — Banco de España, 596,00; ídem Hipotecario, 442,00; ídem de Cataluña, 113,50; ídem ídem, F. C., 113,50; ídem Central, F. C., 126,00; ídem Español de Crédito, C., 432,00 ídem Hispano Americano, 245,00; ídem Español del Río de la Plata, C., 223,00; Cooperativa Electra, A, 160,00; B, 156,00; Hidro Española, 222,00; Chade, A, B y C, C., 656,00; Alberche, ordinarias, 104,00; Compañía Sevillana, 143,50; Telefónica, preferentes, 108,00; ordinarias, 123,75; Minas del Rif, portador, C., 550,00; Duro-Felguera, C., 94,00; C. A. Petróleos, 125,00; C. A. Tabacos, 227,00; C. Española Petróleos, 49,50; F. C., 49,50; Fénix, 460,00; Madrid, Zaragoza y Alicante, C., 508,00; Metro, 185,50; Norte de España, C., 537,50; F. C. Lérida Reus, 73,25; Madrileña de Tranvías, C., 122,00; Altos Hornos, 175,00; Azucarera de España, ordinarias, C., 72,00; Explosivos, C., 1.212,00; F. C., 1.014,00; ídem, F. C., alza, 1.028,00.

Obligaciones.—H. Segura, 98,00; H. Chorro, C., 98,00; Chade, 6 por 100, 105,00; Telefónica, 5 1/2 por 100, 96,70; Sevillana, novena, 103,00; U. Eléc. Madrileña, 6 por 100, 106,50; Fáb. Mieres, 96,75; Duro-Felguera, 1928, 86,00; Transatlántica, 1920, 99,25; ídem, 1922, 101,25; Norte, primera, 72,40; ídem, segunda, 71,15; Esp. Pamplona, 72,25; Valencianas, 101,40; Alicante, G, 102,75; ídem, I, 102,75; Andaluces, 1918, 77,00; ídem, 1921, 98,00; Metropolitano, 5 1/2 por 100, 100,50; Madrileña de Tranvías, 6 por 100, 105,50; Azucarera, bonos interior preferente, s. c., 92,50; Peñarroya, 6 por 100, 101,60.

Moneda extranjera. — Francos, 35,40; libras, 43,76*; dólares, 8.975*; liras, 47,10*; escudos portugueses, 0,405*; francos suizos, 174,80*; ídem belgas, 125,85*; florines, 3,6225*; pesos argentinos, 3,18*; ídem chilenos, 1,05*; coronas checas, 26,65*; ídem noruegas, 24,05*; marcos, 2,15*.

(Las cotizaciones seguidas de asterisco no son oficiales.)

OTRAS BOLSAS

Bolsa de Barcelona.—(Servicio del Banco Int. de Ind. y Com.).—Acciones del Banco Español del Río de la Plata, 44,85; ídem Hispano Colonial, 108,35; ídem de Cataluña, 114,35; F. C. Norte, 107,70; Andaluces, 45,00; Tabacos Filipinas, 438,00; Metro Tranversal, 51,25; Hullera Española, 117,50; Chade, A, B y C, 661,00; Sociedad Española de Petróleos, 10,00; Compañía General Corcho, pref., 7 por 100, 80,75; Obligaciones Norte, 3 por 100, primera, 72,25; M. Z. A., 3 1/2 por 100, primera, 69,50; francos franceses, 35,50; libras esterlinas, 43,84; liras, 47,25; dólares, 8.995; francos suizos, 174,90; ídem belgas, 125,95; marcos oro, 2,15; pesos argentinos, 3,20.

Bolsa de Bilbao.—Altos Hornos, 176,00; Explosivos, 1.015,00; Resineras, 35,00; Papelera, 191,50; Banco de Bilbao, 2.090,00; ídem Vizcaya, viejas, 17.70; nuevas, 447,50; Alicante, 508,00; Sota, 1.020,00; H. Ibérica, viejas, 782,50; nuevas, 765,00; H. Española, 221,00; Sevillana, 144,00; Siderúrgica Mediterráneo, 110,00; Petróleos, 124,50; Constructora Naval, blancas, 110,00; Telefónica, preferentes, 107,80.

Bolsa de París.—Pesetas, 285,00; libras, 123,80; dólares, 25,415; liras, 133,10.

Bolsa de Zurich.—Chade, A, B y C, 1.890,00; libras, 25,0767; dólares, 5,1455; marcos, 122,99; francos, 20,245; liras, 26,95.

Bolsa de Nueva York.—Pesetas, 11,12; francos, 3.935; libras, 4,8718; francos suizos, 19,4375; liras, 5,2387; coronas noruegas, 26,8175; florines, 40,28; marcos, 23,9075; pesos argentinos, 36,06.

INFORMACION FINANCIERA

La liquidación mensual en la Bolsa de Madrid

En la liquidación correspondiente al mes de Julio se ha determinado un saldo total en metálico de 7.061.595,20 pesetas.

Los títulos que se han recogido son: Nortes, 1.900; Explosivos, 3.700; Chade, 360; Azucareras, ordinarias, 3.975; Alicantes, 3.500; Rif, 1.200; Felgueras, 1.350; Tranvías, 1.250; Compañía Española de Petróleos, 3.625; Banco Central, 1.150; ídem Español de Crédito, 700, y varios, 850.

Concurso para un cargo

La Sociedad de Autores Españoles abre concurso para proveer el cargo de jefe de contabilidad de sus oficinas centrales, dotado con el sueldo anual de 6.000 pesetas, libre de impuestos, bajo las siguientes condiciones:

Primera. Los aspirantes deberán ser españoles, mayores de veinticinco años y menores de cuarenta y cinco.

Segunda. Acompañarán a sus solicitudes los documentos justificativos de su edad, títulos académicos y servicios prestados con anterioridad en otras entidades, precisamente en funciones de contable.

Tercera. Las solicitudes se presentarán en las oficinas de la Sociedad hasta las catorce horas del día 14 de Agosto actual.

Cuarta. La Junta directiva seleccionará los aspirantes que presenten mejores títulos y servicios, sometiéndolos a un segundo concurso que juzgará un Jurado competente. El tema de este segundo concurso será la exposición, en una breve Memoria, de los métodos más adecuados para la contabilidad de la Sociedad de Autores, dentro del sistema de partida doble, poniéndose a disposición de los concursantes los antecedentes teóricos que consideren oportunos, además de aquellos que la Directiva les presente.

Quinta. El aspirante que resulte favorecido con el nombramiento tomará posesión de su empleo en el término de diez días como máximo.

Sexta. Quedan excluídos del concurso los autores en ejercicio activo—considerándose como tal la producción de nuevas obras después de su nombramiento—y los parientes, en cualquier grado de consanguinidad o afinidad, de los miembros de la Junta directiva.

Séptima .La Sociedad de Autores se reserva el derecho de declarar desierto el concurso si, a juicio de la Directiva o del Jurado, los aspirantes en general o los seleccionados no presentan méritos o capacidad suficientes.

Madrid, 4 de Agosto de 1930.

La Propiedad Intelectual

La «Gaceta» ha publicado la siguiente disposición:

«Primero. Que se autorice a la Cámara Oficial del Libro de Madrid para que inscriba en cada caso, a nombre de los autores respectivos y sin necesidad de previa autorización de éstos, la obras editadas en los establecimientos editoriales adscriptos a dicha Cámara, bastando para la inscripción la firma del editor de cuyos talleres sale la obra, con el visto bueno del presidente de la Camara Oficial, que quedará, por tanto, obligada a comunicar al Registro general de la Propiedad Intelectual el nombre de su presidente, siempre que por elección, dimisión u otra causa varíe éste, a fin de que se publique el nombramiento en la «Gaceta de Madrid».

Segundo. Que se entienda que la condición de editor del firmante de las hojas de presentación ha de hacerse constar expresamente al frente de las obras inscriptas al ser dadas a la estampa.

Tercero. Que en las hojas de presentación se ha de hacer constar por el editor que hasta el momento de inscribir la obra sigue siendo editor de la misma.

Cuarto. Que la inscripción se haga a nombre del autor de la obra, para que la propiedad de éste sobre la misma no sufra limitación de ningún género.

Quinto. Que la Cámara Oficial del Libro de Madrid remita al ministerio de Instrucción pública y Bellas Artes, en el plazo de quince días, a contar desde la publicación de esta real orden en la «Gaceta de Madrid», una lista por duplicado y orden alfabético por apellidos y nombres de los editores de Madrid y provincias integrantes de la Cámara Oficial del Libro; y

Sexto. Que dicha autorización no sea obstáculo para que el autor que lo prefiera haga por sí mismo la inscripción de sus obras en el Registro general de la Propiedad Intelectual.»

Enfermo suicida

En el piso segundo del número 4 de la calle de Calatrava vivía el anciano Manuel Romero, de sesenta y dos años, quien padecía una dolencia crónica.

Ayer, desesperado por los sufrimientos, se mató de un tiro en la cabeza.

EN TETUAN DE LAS VICTORIAS

Dos actos republicanos

El domingo tuvo lugar la anunciada conferencia del secretario del partido republicano de Chamartín de la Rosa, Sr. Trigo Domínguez, que disertó sobre el tema «República y Socialismo».

Al acto acudieron muchísimos afiliados, que llenaron por completo el local social.

Hizo la presentación, en breves palabras, el presidente, señor Hermoso de Mendoza.

El Sr. Trigo desarrolló el tema con gran acierto. Analizó la situación social y política de España para sacar la consecuencia de que sólo la República puede estructurar un Estado democrático que resuelva todos los problemas nacionales.

Después expresó con frase justa las aspiraciones socialistas y la forma de acoplarlas en una legislación que recoja en su fondo aquellas reivindicaciones que nunca serán satisfechas por la Monarquía, porque sería tanto como democratizarla contra los intereses de la plutocracia.

Abogó por una estrecha unión de los republicanos hasta conseguir el triunfo del ideal, y luego que cada partido defienda y trabaje por los puntos de vista de sus disciplinas ideológicas.

En párrafos vibrantes se refirió a la Revolución francesa y deseó para nuestro país el triunfo de la democracia.

Los afiliados aplaudieron calurosamente al Sr. Trigo durante el discurso y al terminar.

El acto ha sido un éxito más para los republicanos de la populosa barriada, que no descansan en su actividad política.

El sábado, y con motivo de festejar la inauguración del local social, se celebró un ágape, a las nueve y media de la noche, al que asistieron más de cien comensales.

Asistieron varias representaciones de los partidos de Madrid, y el Sr. Lerroux envió en su representación, con el encargo de saludar cordialmente a los correligionarios, a su secretario, Sr. Sánchez.

Al final hicieron uso de la palabra el Sr. Hermoso de Mendoza y el Sr. Trigo Domínguez, que se congratularon de la franca camaradería que había en el ágape, y que demuestra la estrecha unión de todos.

En último término hizo uso de la palabra nuestro compañero de Redacción Somoza Silva, que, con gran sentido político, habló de los republicanos locales, exhortándoles a una labor fructífera, lejos de personalismos y de discusiones baldías, que conducen a dar el triunfo al adversario.

Dijo que se avecina una gran batalla electoral y que es preciso preparar al pueblo para que cumpla fielmente con sus deberes ciudadanos.

Todos los oradores fueron aplaudidísimos y se dieron significativos vivas al ideal.

El acto fué importante por el extraordinario entusiasmo que hubo y la calidad de los asistentes.

Accidentes de la circulación

Gravemente herido en atropello

Pedro de la Mata Sánchez, de treinta años, domiciliado en el paseo de los Olmos, número 1, al cruzar anoche la calle de Toledo fué violentamente arrollado por el automóvil 25.938-M., que conducía Blas Quiñonero Recuero.

En la Casa de socorro de la Latina asistieron al atropellado de lesiones de carácter grave. El chofer causante de la desgracia fué detenido y puesto a disposición del Juzgado de guardia.

Otros atropellos

Antonio Herrera, de quince años, que vive en General Ricardos, 22, sufre lesiones de pronóstico reservado por haberle atropellado en la glorieta del Puente de Toledo el «auto» 38.150, que conducía Antonio Alonso Salcedo, de veintitrés años.

*

En la calle del General Ricardos fué atropellado por un tranvía José María Otero, de catorce años, que vive en Antonio Lancha, 2 (Carabanchel Bajo). Llevado a la Casa de socorro del Puente de Toledo, fué asistido de lesiones graves.

*

Domingo Peniche, que es ciego, iba por la calle Mayor, y al cruzarla fué atropellado por el carro que conducía Mariano Pérez, sufriendo lesiones de pronóstico reservado.

Entre el autocamión y la columna

Jesús Villalba Corral, de veintiséis años, sufre lesiones de pronóstico reservado, que le fueron causadas al ser cogido contra la columna de un tranvía, en la plaza de la Cebada, por el camión 33.986 M., que conducía Antonio Martínez Pérez, quien fué detenido.

Choca contra un carro

Cándido Flores López sufre lesiones de pronóstico reservado, por haber chocado la bicicleta que montaba con un camión, yendo por la calle de Alcalá.

Se caen de la bicicleta

En la Casa de socorro de Chamartín ha sido asistido por el doctor Lostáu Antonio Aranzueque Valle, de treinta y tres años, domiciliado en Bellver, número 1, que sufría fractura completa de la clavícula derecha, erosiones en diversas partes del cuerpo, brazos, mano derecha y pierna del mismo lado. En grave estado ingresó en el Hospital de la Princesa. Estas lesiones se las produjo al caerse de la bicicleta que montaba.

*

Al caerse de una bicicleta en la calle de García de Paredes, se lesionó de alguna consideración Emiliano Rodríguez Alba, de catorce años.

Accidente

Fernando Aguilar de Colla, de veintiséis años, con domicilio en Duque de Zafra, número 3, fué asistido en la Casa de socorro de Buenavista de lesiones de alguna importancia, que se produjo al rozar el automóvil que conducía con la camioneta 8.085, en la calle de Alcalá.

El republicanismo español

Partido republicano federal

Los republicanos de Pedro Muñoz han celebrado una reunión importante como resultado de una activa labor de propaganda llevada a cabo por elementos entusiastas de aquella localidad, los cuales, entre otros acuerdos de importancia para constituirse en Agrupación, acordaron adherirse al partido republicano federal, por estar en un todo conformes con el programa pimargalliano.

El Comité quedó constituído en la forma siguiente:

Presidente, D. Tubal Cañas.

Vicepresidente, D. Alejandro Escudero.

Secretario, D. José Mayordomo.

Vocales: D. Prudencio Ramírez, D. Agustín Cañas, D. Cipriano Leal, D. Fermín Cañas, D. Francisco Illares, D. Noé Zarco, D. Nicanor Fuentes y D. Santiago Mayordomo.

Cambio de domicilio social

La Agrupación del partido republicano radical socialista La Igualdad, de Barcelona, se ha trasladado a la calle Condal, 32, segundo.

ESTE NUMERO ESTA CENSURADO

El Día del Viajante

El domingo, a mediodía, celebraron los viajantes de comercio de España, con un almuerzo al aire libre, la fiesta por ellos instituída con la denominación del Día del Viajante.

Fué presidido el almuerzo por los Sres. Prast, Ramírez, Fanego, Estrella, Caunedo, Soler, Ayerbe, Insúa, Carriquirri y representaciones de Sociedades invitadas al acto.

Antes de comenzar el banquete, que estuvo concurridísimo y al que asistieron muchas y bellas damas, D. Francisco Martorell leyó unas interesantes cuartillas analizando lo que era y lo que representaba, como muestra de solidaridad profesional, el Día del Viajante.

En este banquete se dió la nota simpática de que no hubiese brindis, y que, en cambio, casas como González Byas obsequiara a los comensales con deliciosas copas de sus riquísimos vinos, y que la casa Domecq hiciera lo propio.

SUCESOS

¡No aceptad credenciales!—El alcalde está indignado porque un «fresco», que ha sido ya detenido, tomó el nombre de un concejal para exigir unas pesetas a cambio de un destino de plantilla. Es justa la indignación del alcalde. El «fresco» está ya en poder de las autoridades judiciales. Ese es el camino.

Zapatero irascible.—Por cuestiones de vecindad surgió el domingo una riña en la casa núm. 4 de la calle del Ancora entre los vecinos Saturnino Santos Galán, de treinta y un años, fundidor de oficio, y Carmelo Rodríguez Madridejos, de cuarenta y ocho años, zapatero. Carmelo, esgrimiendo una cuchilla de su oficio, agredió a su contrincante.

A éste se le apreció en la Casa de socorro una herida penetrante en el muslo izquierdo, de pronóstico reservado.

El zapatero fué detenido y puesto a la disposición del juez de guardia.

Caída.—Por una escalera de la casa número 7 de la travesía del Reloj, se cayó, cuando estaba trabajando, Fermín Guerrero, de cuarenta y un años, y se causó lesiones de pronóstico reservado.

Quemaduras. — Maniobrando en un automóvil que se encierra en el garaje situado en el número 139 de la calle de Fuencarral se produjo Luis Calvo Sánchez varias quemaduras de importancia.

De la mula al suelo.—La niña de diez años Julia Chavara Hita, con domicilio en la calle de Fernández de los Ríos, número 24, piso tercero, fué asistida en la Casa de socorro del distrito de Palacio, donde los médicos le apreciaron lesiones de pronóstico reservado, que se produjo al caerse de una mula en el apeadero de Guadarrama.

Se cae en la azotea.—Arnaldo Alpolasio, de seis años de edad, habitante con sus padres en la calle de Estanislao Figueras, números 7 y 9, piso tercero, sufre lesiones de pronóstico reservado por caída casual en la azotea de la casa donde vive.

Fallecimiento.—El juez de guardia ha recibido una comunicación del Hospital Provincial dándole cuenta de que ayer mañana ha fallecido en aquel establecimiento María Gutiérrez López, que ingresó anteanoche, procedente de la calle del Tesoro, con enteritis aguda.

FOLLETON LITERARIO (1)

La iniciación periodística de Larra

por JOSE SAAVEDRA

El «Duende Satírico del Día» y el «Correo Literario y Mercantil»

El nombre cumbre de Mariano José de Larra adviene al periodismo español en pleno absolutismo fernandino, en plena década ominosa, en los calomardinos tiempos en que el pensar es una funesta manía y el exteriorizar lo que se piensa, con la lengua o con la pluma, si lo pensado va contra la política imperante, una insensata osadía, que lleva más que a prisa a los presidios de Ceuta y Melilla. En aquellos años, en fin, cuya evocación abochorna y lastima, en que en Madrid veían la luz solamente tres periódicos: la «Gaceta», inevitable; el no menos inevitable «Diario de Avisos» y el «Mercurio de España», o «Mercurio Histórico y Político», como en un principio se denominó; otro vejestorio, fundado allá por el año 35 del siglo XVIII para dar noticias de las cortes de Europa, tomadas del que en La Haya llevaba el mismo título, por D. Salvador José Mañez, antagonista furibundo del padre Feijóo y autor, como tal, de un «Antiteatro crítico».

Elocuentes por demás se sintieron las imprentas madrileñas durante el trienio constitucional de 1820-1823 en la tirada de papeles periódicos. Si mucho se peroraba, y con estridencia y escándalo en los clubs y asambleas políticas, no menos se escribía, ni con más templanza ni con más morigeración. Hartzenbusch, el hijo, en su sin par catálogo de periódicos madrileños, registra, como salidos desde la heroica hazaña de Riego hasta la degradante entrada de los hijos de San Luis, con el finchado Angulema al frente, tres años breves, 119 títulos de periódicos. Entre ellos estaban «El Censor»—en el siglo XVIII hubo otro «Censor»—' compuesto por D. Sebastián Miñano, que escribía en él con el seudónimo de «El Madrileño»; D. Alberto Lista y D. José Mamerto Hermosilla, que era más literario que político, templado y ecuánime, con vistas al moderantismo. «El Imparcial», trazado por el que luego fué ministro con Martínez de la Rosa, D. Francisco Javier de Burgos; ponderado y juicioso «El Constitucional», continuación de la «Crónica Científica y Literaria», fundada en 1818, y en el que por primera vez se trató en España de la cuestión del romanticismo literario, timonado por D. José Joaquín de Mora; frenético y vociferante «El Conservador», por antífrasis, al que equivocadamente D. Juan Pérez de Guzmán le adjudicó como redactores a Alcalá Galiano y Saavedra, cuando aquél era órgano de los clubistas de «Lorencini», y éstos, principalmente Galiano, eran lo más notable y meterruidos entre los «amigos del orden» de «La Fontana de Oro». «El Zurriago», celebérrimo por su descaro y fuerza liberal; «El Indicador de los Espectáculos y del Buen Gusto», que de heraldo, como simplemente era en un principio de las funciones y fiestas que en la villa se celebraban, se convirtió en vocero de los landaburianos, inspirado por el noblemente exaltado Romero Alpuente, y redactado por José María Carnerero; «El Expectador», traído a la vida periodística por D. Evaristo San Miguel para propugnar las ideas constitucionales y reformistas; «El Universal», «El Eco de Padilla», también por Carnerero redactado; «El Bu o la Cucamona Política», «La Tercerola», «El Andador», «El Gorro Madrileño» y tantos y tantos más, tan insolventes como efímeros. Los adoradores del despotismo, los que anhelaban en Fernando VII, absoluto y tirano, no tuvieron más que tres papeles públicos: «El Realista», «El Procurador General del Rey» y «El Restaurador», este último tan feroz como «La Atalaya de la Mancha», del primer período constitucional e igualmente por un fraile compuesto, llamado Manuel Martínez, cuya divisa o lema era: «Es preciso exterminar a los negros (los negros eran los liberales) hasta la cuarta generación.» Con indescriptible alegría dió este papel impreso las noticias de la prisión y ejecución del general Riego, y el tal Martínez, en premio a sus instintos chacalescos y selváticos, fué agraciado poco tiempo después con el obispado de Málaga.

Desentonaban entre estos periódicos, animados por el duende de la política, los festivos y graciosos «La Periódico-Manía» y «El Mochuelo Literario», aquél escrito por un abogado y poeta apellidado Camborda, que hacía crítica en él de todos los demás, y éste por el ingenuamente eutrapélico D. Lucas Alemán, un Pérez Zúñiga de aquellos tiempos, pero con menos gracia que el de los nuestros.

Aquella vorágine periodística, aquel torbellino de papeles políticos, llegó a su finibusterra en cuanto el «Tigre Kan», como los liberales de entonces llamaban a Fernando VIII, o el «Neroncillo de Lavapiés», como muy atinadamente le ha llamado Rodrigo Soriano, se vió libre de las trabas que a sus querencias le ponían los hombres que le obligaban a gobernar mirando al sagrado libro de la Constitución de Cádiz. Ya él solo es el amo. Da un zapatazo al libro aquél, después de ciscarse en él y en los padres que lo han engendrado. Ordeno y mando. Garrotazo y tente tieso. Horcas y extradiciones. Calomarde impera; Chaperón domina. Los periódicos están de más, pues el rey piensa de ellos lo que Omar de los libros que encerraba la biblioteca de Alejandría: «Los que no estén conformes con el despotismo no deben subsistir, y los que lo estén no son necesarios. Durante la ominosa década, el mismo catálogo de Hartzenbusch anota «quince periódicos», aparte los inmutables «Gaceta», «Diario» y «Mercurio». Suponed, por los títulos, lo que estos periódicos pueden ser: un «Semanario de Agricultura», unas «Cartas Médico-Quirúrgicas», un «Procurador de conocimientos útiles», un «Repertorio Médico Extranjero», un «Boletín del Comercio», unas «Cotizaciones de la Bolsa de Madrid» y un «Diario Literario y Mercantil», ramificación del de «Avisos», que nació y murió en tres meses. A mediados de 1820 salió el «Correo Literario y Mercantil». En 1831 principiaron las «Cartas Españolas», donde escribieron Mesonero Romanos, Estébanez Calderón y Gallardo. En 1832, la «Revista Española», primero puramente literaria, más tarde, cuando el rey había muerto, política, de un liberalismo tibio, para que no disgustara a la bella María Cristina. En esta época de opresión y amordazamiento brotó también «El Pobrecito Hablador», el que murió de miedo.

Solamente la audacia que prestan los diecinueve años y el talento que ya a esa edad poseía Larra impelen a un escritor en tales circunstancias a lanzarse con intenciones satíricas y criticadoras a la tela periodística. Osadía era, y osadía de muchos quilates, el atreverse a poner peros y fisgas a las costumbres sociales y literarias, que de las políticas ni hablar siquiera, pues si el crítico no se andaba con tiento y pulso, como el funámbulo en el alambre, al menor descuido podía dar con su cuerpo en el suelo, que en este caso era uno de los inmundos y mortíferos calabozos de la cárcel de corte, donde se entraba con una facilidad que ya la hubiesen querido para salir los muchos que en aquellos tiempos en ellas se vieron metidos. Aquella paramera periodística, aquel enrarecido ambiente para las ideas sólo podía agradar a los aneorobios de la sociedad, que son los amigos de la autocracia, los que pueden pasarse sin el aura de la libertad, que es al pensamiento lo que el aire a los pulmones.

Modestamente, obscuramente, el joven Mariano José de Larra emergió con su «Duende Satírico del Día», no en Marzo de 1828, como aseguran todos sus biógrafos, sino a mediados de Febrero, si concedemos el crédito que merece el siguiente anuncio de la «Gaceta» del 16 de este mes: «El Duende Satírico del Día». Lo publica de su parte Mariano José de Larra. Se halla de venta en las librerías de Quirós, calle de Atocha, frente a la Casa de los Gremios (hoy Dirección General de la Deuda); en la de Sanz, calle de las Carretas, y en la de la viuda de Paz, calle Mayor. Su precio, tres cuartos.» Era un pequeño cuaderno en octavo menor, editado en la imprenta de D. José del Collado. Comenzaba con un breve diálogo entre el duende y el librero, en el que éste solicitaba a aquél para que escribiera algo y criticara «lo mucho que hay que criticar», «los abusos y las ridiculeces», constantes blancos de los disparos críticos de Larra. A la insistencia del librero se rendía el duende, sin olvidar lo difícil y escabroso de la empresa, y disentaba su albor con un artículo de costumbres titulado «El café»: un intento, un ensayo, un fruto aún no sazonado, que si en lo superficial no era tan gracioso ni tan amargo en lo profundo como lo fueron los que años después parióle la pluma y de gloria eterna le coronaron, anunciaba lo que había de ser el gran periodista.

El segundo número, últimos de Marzo o primeros de Abril, se anunció en la «Gaceta» del 3 de éste. Contenía un acabadísimo trabajo de crítica teatral, que no desdice de los que en la «Revista Española» y «El Español» publicó por los años de 1833 a 1837. Porque fué el caso que a las seis de la tarde del día 14 de Febrero de 1828 se dió en el coliseo del Príncipe la primera representación a un drama de gran espectáculo, brote de la incipiente escuela romántica, según los carteles decían, que en francés Víctor Ducange había escrito y que al español D. Juan Nicasio Gallego había vertido.

El drama era el famoso «Treinta años o la vida de un jugador», y el célebre poeta lírico español, al presentar a traducción a la Censura, en 1827, usó para firmarla el anagrama de su nombre, «D. José Ulanga y Olgarias», y al publicarlo impreso, el seudónimo de «Pelmiro». Fué representado por las actrices Torres, González, Velasco y Casanova, y los actores Avecilla, Caprara, Guzmán, Viñolas y otros. Esta pieza melodramática, que al estrenarse en París enloqueció a los franceses, en Madrid fué recibida con tibieza por el público, de la que participó Larra, quien, en su «Duende», dióla lo merecido, desmenuzóla, y casi escena por escena la fué examinando para enseñar uno a uno, con sorna y burla, a la vez que con reflexión y criterio, los defectos que en ella pululaban. Y aprovechaba esta ocasión para decir a sus compatriotas que por aquel engendro podrían convencerse de que no todo lo francés, como torcidamente creían, era bueno.

Vino el tercer número, allá por el florido Mayo del año 28, con una relación histórica de las corridas de toros, como la de Moratín, dijérase que calcada de ésta, desde que el Cid las alanceaba hasta los años en que por las proximidades de la puerta de Alcalá y tapias del Retiro causaban la delicia y eran el más feliz de los regodeos de la corte de Carlos IV. Sólo al final, después de una larga y hasta empalagosa racha de fechas y citas, hay unas apreciaciones del propio Larra; dice en ellas que la más española de las fiestas es «grosera, inmoral y feroz»; para los toreros tiene el calificativo de «fieras disfrazadas de hombres», y su decantado valor lo juzga como un «heroísmo mercenario». Es en verdad este número del «Duende» una de las más notables elucubraciones del glorioso suicida.

De orden del rey, siempre de orden del rey, en Marzo de 1825 se sacó a pública su-

Ministerio de Educación, Cultura y Deporte 2012

FRENTE A LAS ELECCIONES

EL COLAPSO

A creer la versión oficial, estamos en la proximidad de unas elecciones generales. Un autorizado miembro del Gabinete señala como fecha máxima para efectuarlas el promedio de Diciembre. Basado, sin duda, en tales anuncios, un periódico de la noche se extraña de que la opinión no acuse la inquietud propia de esos casos, y observa, con amargura, que no se percibe ningún signo de vivacidad electoral. ¿Por qué semejante extrañeza? ¿Por qué cargar a la opinión la responsabilidad del enervamiento?

*

Sin duda que Salisbury podría incluir ahora España, por los síntomas superficiales, entre las naciones moribundas; sin duda que la acre ironía de Silvela podría no encontrarla el pulso; sin duda que el empeño de Maura podría, con razón, suponer que la obligatoriedad del voto imponíase contra la soledad del comicio. En la planicie no se vislumbra la cumbre de una cordillera ni la arruga de un leve altozano. La planicie es rasa, de siesta, de quietud, de inmovilidad. La opinión dormita tendida en un nirvana oriental, insensible a la más elevada temperatura. No se advierten aleteos, ni agitaciones, ni latido vital. Parece el valle de la opinión una inmensa necrópolis.

Siete años aborrascados por la arbitrariedad más desenfrenada han azotado la llanura de la opinión, sin que ésta, dolorida, se mueva ni proteste. Si alguna queja turbó el silencio, en el silencio se diluyó en una evaporación sin rastro. Es el nuestro un pueblo de durmientes, que Maura creeríalo necesitado de la Guardia civil para que se moviese; que Silvela lo encontraría sin pulso en la muñeca; que Salisbury se ratificaría extendiéndole, por anticipado, la partida de defunción.

Y, sin embargo...

*

Ante el reposo continuado, creyéndolo un cadáver, los agoreros han comenzado a revolotear sobre el pueblo yacente. Todos dijeron su canción. El más procaz ha sido el conde de Romanones.

Después de su discurso del Círculo Liberal se envanecía de ser hombre de realidades, «a quien nadie se la daba»... Cuando los otros iban, él regresaba. La nación carece de memoria. Nadie recuerda las responsabilidades. Las Cortes serán las más ordinarias. Volverá el turno. Doscientas actas para Bugallal, ochenta para Romanones, sesenta para García Prieto, treinta para los regionalistas... Los demás, que se repartan las que queden. Y ¡a vivir!...

Esto es: la resurrección de los muertos. Un Lázaro en cada esquina. Para esto ¿qué falta hace que la opinión despierte? Está dormida; mejor dicho: el colapso la paraliza.

Y, sin embargo...

*

Creemos firmemente que existe la opinión; que la opinión no está muerta, ni siquiera dormida.

LEA USTED LA LIBERTAD

Así ocurre que mientras desde arriba se anuncia la próxima apertura de Cortes, el pueblo calla. No se observa encrispamientos de vehemencia, ni siquiera latidos de actividad normal. La planicie solitaria y llana da una impresión de desistimiento. Avanza el tiempo; los trámites de la habilidad retardataria van siendo evacuados; se aproxima el momento de que el sufragio haya de emitirse, y nada acusa impaciencia ni interés. Viendo esta realidad, se cree que la opinión no existe.

Y, sin embargo...

*

La opinión existe. La victoria electoral legítima nace de la contraposición de las ideas, de la confrontación de programas. Se comprenden unas Cortes nacidas de las más violentas exaltaciones; lo que no se comprende es unas Cortes nacidas del colapso. Parteadas de tal modo, ¿qué garantía de existencia ni qué autoridad podrán avalarlas? La voluntad del Poder público conseguirá la apariencia de un Parlamento; pero no un Parlamento consciente de la transcendental misión que las circunstancias imponen.

LEA USTED LA LIBERTAD

*

Queremos suponer que reflexione el Gobierno sobre la gravedad de la hora en que actúa, que excluye los modos arcaicos y las viejas desacreditadas maniobras. La opinión no está muerta; está colapsada. Las mismas clases conservadoras deben comprender que para los propios intereses que defienden es mejor que sean ellas las que sacudan el colapso de la opinión, que no que ésta lo sacuda ella misma.

ESTE NUMERO ESTA CENSURADO

LA ORGIA DICTATORIAL

En la construcción de un hospital en Baeza se falta a diversas disposiciones legales

En la penúltima sesión plenaria del Ayuntamiento de Baeza, dos señores concejales denunciaron la forma original de cómo se había construído un nuevo Hospital Municipal por el Ayuntamiento de la Dictadura, acordándose el nombramiento de una Comisión encargada de examinar los antecedentes del asunto.

Veamos los hechos. En Baeza existe desde hace muchos años un amplio y hermoso edificio, que fué donado para Hospital Municipal, y que, dicho sea de paso, cuenta con un fuerte patrimonio—de más de un millón de pesetas, según las referencias que tenemos—, legado para su sostenimiento, patrimonio que parece ser perdería el Municipio en el caso de que en el citado antiguo edificio dejara de estar instalado el hospital.

Pero al Municipio último de la Dictadura se le ocurrió construir un nuevo hospital, y al efecto invitó a una Empresa a que formulase un proyecto sobre la base de 200.000 pesetas. La Empresa hace los planos, los envía y las Comisiones de concejales introducen unas modificaciones que obligan a aumentar el proyecto en unas 23.000 pesetas más.

Así las cosas, el nuevo hospital se construye sin cumplir el Ayuntamiento con los requisitos previos señalados en los arts. 182, en relación con el 180, apartado *f)* del Estatuto municipal, que dispone que estos proyectos habrán de ser sometidos a la aprobación de la Comisión provincial de Sanidad para su informe técnico sanitario, *sin cuyo requisito*—dice el artículo 182—*no será ejecutivo el acuerdo.*

Tampoco con el art. 36 del reglamento de Contratación municipal de 2 de Julio de 1924, ni con el 47 del reglamento de Vías y obras municipales de 14 de Julio de 1924, ni tampoco con el 161 y 162 del citado Estatuto municipal, que previene que estas obras deben ejecutarse previa subasta, *que no tuvo lugar*, como tampoco su anuncio en la *Gaceta* y *Boletín Oficial* en la forma y modo señalado en dichos últimos artículos.

De forma que el Ayuntamiento se dirige exclusiva y expresamente a dicha Empresa, *por si a esta Empresa conviene hacerlo* (el hospital). Que las Comisiones de concejales introducen algunas modificaciones al proyecto presentado, y acuerdan, sin atenerse al art. 164 del Estatuto, votar un crédito adicional de unas 23.000 pesetas. Que más adelante hay quien se da cuenta de que en el proyecto no aparece el *lavadero*, y nuevamente el Municipio, en uso de sus facultades soberanas, dá veintiún mil y pico pesetas más para construcción de lavadero y calefacción, sin atenerse otra vez más al art. 164.

Resulta, pues, que este nuevo hospital se ha construído sin cumplirse con los requisitos previos de orden sanitario. Que este hospital se ha emplazado, caprichosamente, en las proximidades del punto de emergencia de las aguas potables que abastecen a la ciudad, peligrando con ello la salud pública. Que se ha construído sin alcantarillado. Que no era preciso, puesto que el antiguo tenía sobrada capacidad, aunque sí abandonado de obra por la indolencia de los últimos Ayuntamientos. Que llevar los enfermos al nuevo hospital plantearía una grave cuestión económica y sanitaria. Que sin subasta ni concurso previo se concedió de un modo expreso, y sin la concurrencia lícita señalada por las leyes, la construcción a una Empresa, y que ésta, mediante la prima de 10 por 100, cedió la ejecución de las obras a un funcionario municipal.

SE HUNDE UN ANDAMIO

Tres obreros heridos

En la calle de Torrecilla del Leal se produjo ayer tarde gran alarma. Los vecinos oyeron un gran estrépito. Al salir a la calle pudieron comprobar que de la casa número 8 de dicha calle, donde se está revocando la fachada, se había desprendido el andamiaje. Los obreros que en él trabajaban cayeron a la vía pública.

Inmediatamente se trasladó a la Casa de socorro del distrito del Hospital a tres de los obreros que presentaban algunas lesiones.

El médico de guardia, doctor García Huélamo, asistió a Máximo Delgado de lesiones en la columna vertebral, distensión muscular y magullamiento en el maxilar derecho; Pablo Sánchez, de dieciocho años, domiciliado en la calle de Fray Ceferino González, 3, de lesiones en diferentes partes del cuerpo, y Ramón Aparicio, de treinta y dos años, que vive en la calle del Laboratorio, 10 (Puente de Vallecas), de las mismas lesiones.

Los tres heridos pasaron a su domicilio una vez curados en el benéfico establecimiento.

Los teatros

ALKAZAR

Despedida de María Teresa Montoya

El domingo por la noche, con el teatro sin una sola localidad desocupada, finalizó la brillantísima temporada artística realizada en Madrid por la ilustre actriz mejicana María Teresa Montoya, al frente de su notable compañía.

Quiso la gran comedianta rendir en su despedida un tributo de admiración a nuestro primer dramaturgo, e interpretó, poniendo en el empeño sus mayores entusiasmos, la protagonista de «La malquerida».

Las ovaciones a María Teresa Montoya fueron fervorosas y continuas, y al finalizar el segundo acto, momento en el que la insigne actriz, plena de facultades e inspiración, revela todos los puros valores de su magnífico arte, las aclamaciones del público se prolongaron largo rato, haciendo la señora Montoya que D. Jacinto Benavente compartiera con ella el triunfo.

Al terminar el tercer acto, la

María Teresa Montoya

despedida del público madrileño a la gran actriz mejicana fué efusiva, fervorosa, entusiasta. Se levantó el telón muchísimas veces, posiblemente quince veces. El público no se cansaba de aplaudir. Parecía que de intento prolongaba los aplausos para retardar así el momento de separarse de una artista que es ya su predilecta, que ha sabido conquistarle plenamente.

María Teresa Montoya, muy conmovida, apenas pudo pronunciar unas palabras de gratitud y sincero afecto. La emoción ahogaba sus palabras. Pero en afectuoso y expresivo gesto de despedida hizo una promesa que «su» público—ya tiene aquí «su» público—acogió con cálidos aplausos y vítores. Dijo: «¡Hasta muy pronto!» Esta despedida del público madrileño a la gran actriz mejicana fué efusiva, fervorosa, entusiasta.

ESTAMPA

Las Sociedades obreras gráficas de Madrid han organizado un mitin de protesta contra el impuesto de Utilidades. Ya era hora de que se iniciara ese movimiento. La resignación de los millones de españoles que sufren tal vejamen debe tener un límite, y el Gobierno debe acoger las justas demandas del trabajo.

Nada tan inmoral y tan impolítico como el gravamen sobre los «productos» del trabajo humilde. Nada tan sarcástico como considerar «utilidades», materia de imposición, los modestos jornales de los obreros y los mezquinos sueldos de la inmensa mayoría de los empleados del Estado y de Empresas privadas.

Cuando ni sueldos ni jornales bastan para hacer frente a las necesidades más modestas de la vida; cuando el obrero y el modesto empleado ni se nutren, ni visten, ni pueden educar a los hijos; cuando el mismo Estado confiesa que los sueldos y jornales no son remuneradores; cuando la política se orienta en mejorar la situación de los trabajadores, el fisco, insensible, se burla de todos esos principios y desconoce todos esos hechos y coge en la máquina trituradora del impuesto las «pingües rentas» del trabajo.

La moderna Economía desgrava el trabajo. Hace del impuesto una arma niveladora, que marcha en curva progresiva sobre las grandes fortunas y las herencias de colaterales y extraños; persigue en sus escondrijos la riqueza oculta, cae implacable sobre el consumo suntuario, escudriñando todas las manifestaciones del lujo y del vicio; busca, en suma, nuevas bases de tributación para que el trabajo, fuente de vida de los pueblos, quede exento de cargas fiscales, sobre todo en sus manifestaciones humildes.

Y cuando esta es la orientación general de la política económica, en España, país donde el trabajo se remunera cruelmente, el Estado le somete a un fuerte impuesto.

Considerar como utilidad un jornal de ocho pesetas, o un sueldo de 300 pesetas mensuales, es una infracción del buen sentido y de la ley moral. Creemos que en el preámbulo del decreto de la Dictadura en que se sometió a los obreros a este impuesto se decía que era bueno recordarles sus deberes con el Estado. ¿Pero no está sometido el obrero al servicio militar, a la cédula personal, a contribuciones municipales y a multitud de impuestos indirectos? Tal red de cargas y tributos bastan para recordar al obrero su conexión con el Estado.

Que el Gobierno derogue ese impopular impuesto de Utilidades, que debilita el nervio vital de la nación.

ANTONIO DUBOIS

Don Santiago Alba, a la Alta Saboya

París, 4.—Hoy ha salido de París el ex ministro español D. Santiago Alba.

Marcha a la Alta Saboya, donde permanecerá una temporada.

En varias semanas no irá a la playa fronteriza de España, que acostumbra a visitar todos los años. Son, por tanto, inexactas todas las noticias o anuncios hechos circular estos días sobre supuestas reuniones o conferencias con determinadas personalidades políticas españolas, ya que D. Santiago Alba ha de continuar bastante tiempo en la región a donde se ha trasladado.

LOS AMIGOS DE LO AJENO

Lisardo Rodríguez Rodríguez, de veintitrés años, vecino de San Agustín, llegó a Madrid, procedente de su pueblo, ayer mañana.

En el paseo de San Vicente se acercaron a Lisardo dos desconocidos. Mientras uno de ellos daba conversación a Lisardo, el otro le substrajo del bolsillo del pantalón la cartera con 500 pesetas.

*

El portero de la casa número 29 de la calle de la Montera, Angel Cabrero, denunció que en el piso segundo, domicilio de don Juan Sanz, han sido rotas las cerraduras y el cerrojo de una de las puertas; pero no entraron los ladrones porque existía una barra de seguridad por dentro.

En vista del fracaso en aquel piso, intentaron forzar otra de las puertas de entrada a la casa, sin resultado tampoco.

*

Don Miguel Jiménez Figueroa, de veintisiete años, domiliciado en la casa número 44 de la calle de Guzmán el Bueno, piso segundo, letra B, denunció en la Comisaría del distrito de la Universidad que durante la tarde del domingo había sido víctima de un robo. Los ladrones violentaron la puerta de su cuarto y se llevaron diversos objetos, que valora en 1.000 pesetas.

*

Federico Albedín, de veinticinco años, domiciliado en la calle de Toledo, 4, paseaba por el Parque de Madrid. Como hacía calor, se quitó la americana, y alguien aprovechó un descuido de Federico para llevársela. La prenda y los objetos que contenían los bolsillos han sido valorados en 200 pesetas.

*

Por el procedimiento del tirón» le arrebataron a Ignacia Jáuregui el bolso al pasar por la calle de Toledo.

Contenía 400 pesetas en billetes del Banco.

SOBRE UNA ALUSION

LA VERDAD EN SU PUNTO

En un hoja que ha sido repartida por Madrid, hay una alusión para LA LIBERTAD—sin nombrarla—, que hemos de recoger—en pocas líneas, porque nuestro tiempo es reclamado por otras atenciones—para desvanecer las falsedades que contiene.

LA LIBERTAD dijo oportunamente cuanto tenía que decir acerca de un incidente de orden público de menor cuantía. Pero las inexactas afirmaciones que esa hoja contiene nos obliga a consignar que ni el director de este diario—de este diario que nunca puede ser calificado de estridente, sino de sereno y ecuánime—, ni el redactor-jefe, ni ninguno de sus redactores, que tanto significan para el caso el director y el redactor-jefe como cualquiera de sus compañeros, han huído nunca el bulto ante nadie y jamás han dejado de responder de sus actos, y que nuestra Redacción no está guardada ni por fuertes ni por pequeños núcleos de Policía. Espontáneamente, a raíz del baladí incidente a que se alude en esa hoja, las autoridades pusieron en nuestra casa una vigilancia y nosotros rogamos que fuera retirada.

Sólo nos falta añadir que no es nuestra norma de conducta insultar a personas honradas, ni tampoco calificar de esbirros y verdugos a honorables funcionarios. Siempre somos justos en nuestros juicios. Y mal podemos pedir protección contra represalias del pueblo, cuando es LA LIBERTAD el diario del verdadero pueblo.

Son inútiles las falsedades, porque se nos conoce bien. Y también inútiles ciertas actitudes, porque no nos dejamos impresionar fácilmente.

Tenemos un deber que cumplir y lo cumpliremos con serenidad, sin huir el bulto, y sin que nadie ni nada pueda desviarnos de nuestro camino.

CACERES, con su evocadora plaza de Santa María, admiración de propios y extraños.

Señoritas andaluzas en la verbena organizada en el Retiro por la Casa de Andalucía (Fot. Alfonso.)

CAMPAÑA JUSTA

Contra el impuesto sobre el trabajo

Nuestra actitud

A continuación damos amplia referencia a los lectores del acto organizado por los obreros del Arte gráfico para iniciar la campaña contra el tributo establecido por la Dictadura, gravando el trabajo de los obreros y clase media con el llamado impuesto de Utilidades.

Y al ofrecer a los lectores la información, nos apresuramos a adelantar nuestro criterio rotundamente opuesto, no sólo a este irritante gravamen de la Dictadura, sino a toda clase de impuestos que se impongan al trabajo. Si éste debe ser impulsado, favorecido con escalonados aumentos de retribución, ya que por lo general no está bien pagado, ¿cómo admitir que se establezca sobre él un impuesto tan absurdo como el de utilidades? ¿Dónde están las utilidades del obrero, y aún del modesto trabajador de la clase media, para que sea justo mermarles el pequeño jornal o sueldo que perciban?

Por eso nosotros, que siempre nos colocamos al lado de las causas justas, acogemos con el mayor entusiasmo esta campaña y ofrecemos a sus iniciadores nuestro concurso más decidido.

El acto de los obreros gráficos

Como se anunció, se celebró el domingo, en el teatro de la Latina, el acto público para pedir al Gobierno la derogación del llamado impuesto de Utilidades. El salón se hallaba totalmente ocupado.

Presidió Ramón Lamoneda, el cual manifiesta que se inicia con este grandioso acto una campaña intensa contra el impuesto, por otra parte mal llamado renta del trabajo. «Cumplimos—dice—con esta campaña un compromiso que implícitamente habíamos contraído cuando ese impuesto fué establecido a nuestra precaria economía, y tan pronto como ha sido posible que la voz de los trabajadores pudiese ser oída en la tribuna pública.

Entre las muchas clases sociales que tenían que presentar su factura a la situación que cayó en Enero, quizá la más obligada era la clase trabajadora, pues por el silencio en que hemos vivido ha podido creer la opinión que los trabajadores han sido beneficiados por aquella situación, y no es así, pues no pudieron formular ninguna aspiración, y hoy confían en que lo conseguirán entre todos los obreros gráficos del libro, y no sólo para este problema, sino para otros de más importancia, pues las clases gráficas están unidas para hacer una campaña continua que lleve a la opinión pública no trabajadora y a las alturas del Poder el convencimiento, que hoy no tiene, de que esta exacción es injusta y arbitraria.»

Añade que tienen interés en que esta campaña tenga gran ambiente. «Con este solo acto no hemos de dar por terminada nuestra protesta contra el tributo que se impone al trabajo. A este acto seguirán otros más que tendrán eficacia porque los obreros gráficos de Madrid asistirán como un solo hombre a ellos, ya que la herida que se nos causó y sufrimos en nuestros intereses y dignidad es una herida que no olvidaremos.» (Aplausos.)

Habla después José Gascón, por los estereotipadores, y hace constar su protesta en nombre de aquella Corporación; protesta—dice—que debe ser proporcionada a la magnitud del agravio recibido. «Estábamos acogotados—dice—hasta de una manera humillante. Ninguna rebeldía pudimos hacer en tiempo oportuno. Los directivos no pudieron moverse; pero hoy persiste el impuesto, y por ello debe continuar la protesta unánime. Se argüía por la Dictadura en el preámbulo del decreto algo así como que se nos quería honrar diciendo que los jornales no eran tan precarios, tan deficientes; que no eran obreros de blusa y alpargatas.

Así es; pero los obreros tienen derecho a vestir como los demás hombres, aunque vistan la indumentaria de la clase media, a la que se exige por el Estado esa indumentaria para tener cierta representación social. Este impuesto, que alcanza hasta a los mozos, hemos podido observar, por las cifras de las estadísticas, que no se puede comparar con las cantidades calculadas en los demás impuestos fijados en el presupuesto nacional. Lo insignificante de los ingresos en la Hacienda es un rotundo mentís al supuesto de los salarios altos. Se deja entrever una promesa por el Gobierno actual para cuando las Cortes estén en funciones; pero nada esperamos de ellas. Aparte de que nuestro propósito es conseguir, antes que estén abiertas, la abolición del impuesto, que se creó sin Cortes y, por lo tanto, arbitrariamente.»

Antonio Caballero, por los encuadernadores, dice que a muchos elementos de la opinión parecerá extemporánea y fuera de lugar la protesta contra este impuesto; pero que no es así, por cuanto en todo momento, y con mayor ahinco a raíz de la promulgación de la disposición, surgieron las protestas por parte de todos los obreros españoles, y al efecto recuerda el pliego de firmas que recorrió por todos los talleres y la actitud de dos compañeros de una casa que se negaron a pagar el impuesto y hoy viven ganándose el pan fuera de su patria. Les ofrece este acto como pequeño homenaje.

«No soy técnico en Economía política—dice—ni en cuestiones administrativas. Soy un obrero y veo en mi ignorancia que beneficio es siempre el exceso de los ingresos sobre los gastos, y nuestros salarios son apenas estrictamente suficientes para nuestra subsistencia. Por tanto, no encuentro los beneficios, y no hay renta porque no hay beneficios.

Otro absurdo. Necesita la Hacienda española ingresos; pero si los necesita, ¿por qué no busca esos ingresos en impuestos más crecidos sobre los capitales ocultos o sobre esas tierras sin cultivar?... Debiera estar esto en la conciencia de los gobernantes.

El preámbulo del decreto dice que es para elevar a los obreros a la categoría de ciudadanos.»

Se muestra francamente dispuesto a rebelarse contra el impuesto y que se gane el tiempo perdido. Para esto preconiza la unión de todos, sin distinción de matices ni pensamientos.

José Rodríguez Vega, por los impresores, comienza diciendo que tenían que ser los gráficos madrileños los que iniciaran esta campaña, porque ellos supieron rebelarse enérgicamente en 1928, al establecerse el impuesto de Utilidades.

«Quisiéramos—dice—hacer resaltar la fecha en que este impuesto se implanta. Se estableció en la fiesta de los Reyes Magos, época en que, como todos sabéis, vamos a poner, muy ilusionados, en ventanas y balcones, las botas. Nosotros en este día nos quedamos hasta sin las botas. Se encargó el ministro de Hacienda, señor Calvo Sotelo, de quitárnolas. Los Reyes Magos en esa ocasión se llevaron, como veis, nuestras botas; ejemplo que no tiene nada de extraño, porque vosotros, compañeros tipógrafos, que componéis historia, sabéis que no es el único caso.

Los obreros gráficos madrileños supieron, sin necesidad de excitaciones de nadie, rebelarse luchando contra la Dictadura, los patronos y los dirigentes de la organización obrera, que en aquel momento no...» (Interrupciones generales, que impiden oír al orador. Muy bien.)

El impuesto no es sobre una renta. Una renta puede significar una cantidad, un margen de exceso sobre ésta; pero cuando tenemos salarios con los que nos es imposible vivir y no alcanzan a cubrir las más elementales necesidades, decir que nuestro salario es una renta es injusto, pues hay compañeros que para buscar un suplemento a los salarios realizan después de la tarea otras misiones y esfuerzos.

Este impuesto significa para nosotros infinitamente más que la multa extrarreglamentaria impuesta al conde de Romanones. Estos señores, después de sufrir la multa, han podido seguir su vida fastuosa. Nosotros, en cambio, hemos tenido que restringir nuestros gastos. La retención nuestra ha significado arrancar un pedazo de pan de la boca de un niño.»

Hace alusiones a la Compañía Telefónica, al Metropolitano y a otras Empresas que tienen grandes privilegios por sus altos valedores y están exentas de muchas cargas, y nosotros, como obreros, no los tenemos, y todo gravita sobre nosotros. Alude a otros problemas, y termina diciendo que el impuesto es absolutamente ilegal por no haber sido votado por las Cortes y según el artículo 3.º de la Constitución, que dice: «Ningún ciudadano está obligado a pagar impuestos no votados por las Cortes.» Por esto podríamos negarnos a pagarle.

Hace el resumen del acto el presidente, Ramón Lamoneda, leyendo varias adhesiones, entre ellas las de la Federación Gráfica Española, Arte de Imprimir de Barcelona, Unión Bolsera Madrileña, Tipógrafos de la Prensa Sevillana y Unión Tabaquera, manifestando que estas adhesiones no quieren decir que sean solamente de aquellos trabajadores a quienes afecta el impuesto. En el transcurso de esta campaña aparecerán otros que igualmente están interesados en que desaparezca.

Califica de atraco la implantación del impuesto, y al efecto recuerda la situación en Septiembre del 23. Entonces se dijo que el nuevo régimen venía, entre otras cosas, a acabar con los atracos, y acabó; pero con los atracos de la gente de abajo para establecer los de arriba, ya que se imposibilitó los movimientos de éstos y se echó toda la fuerza del Poder contra nuestra organización.

Fustiga al Sr. Calvo Sotelo por

Ministerio de Educación, Cultura y Deporte 2012

su política administrativa. Hace referencia a «La isla de los pingüinos», de Anatole France, para demostrar el criterio que presidió en aquella situación en el pago de los impuestos, recargando principalmente sobre los humildes y eximiendo de ellos a los nobles y ricos.

Manifiesta que todo trabajo debe estar exento de tributos, y no admite que lo paguen los empleados tampoco.

Hace notar que los salarios de los obreros son altos en apariencia con relación a quince años atrás; pero el nivel del coste de la vida se ha duplicado. En cuanto a lo que signifique la indumentaria, es ficticio el supuesto de la Dictadura, pues es a costa de grandes sacrificios y por propia dignidad por lo que los obreros y empleados procuran vestir decentemente.

En cambio, en las caras se muestran las huellas de la tuberculosis y del envenenamiento por el plomo. Cita a varios economistas para hacer notar cómo ellos demuestran que del salario no sobra nunca nada y hace patente el espejismo de bienestar cuando se enferma y escasean los recursos.

Termina diciendo que hay que sostener lo ganado. El impuesto existe, y existe con una serie de injurias contra la clase trabajadora que es necesario que se liquide.

Cree en el aforismo que dice: «Primero, vivir; después, filosofar», y dice que se solicitará la cooperación de hombres de carrera doctos en cuestiones económicas para que manifiesten y demuestren ante la opinión, con esta campaña, lo ilegal y absurdo de este impuesto.

Todos los oradores fueron muy aplaudidos, y el acto terminó en medio de extraordinario entusiasmo.

Calendario de LA LIBERTAD

4 de Agosto de 1789

En la Asamblea Nacional son abolidos los privilegios

Las noticias que se recibían de los departamentos eran aterradoras: asaltos de castillos, incendios, saqueos, quema de privilegios señoriales, asesinatos...

La Asamblea Nacional, ante tamaño conflicto, encargó a sus oficinas la redacción de una proclama, que sirviera para aplacar los ánimos, y ese proyecto se lee al abrirse la sesión de noche del día 4 de Agosto. La impresión dominante es de una gran emoción y en todos los espíritus pesa la responsabilidad de aquellos momentos históricos, en que no es sólo la suerte de una nación la que está en juego, sino la vida de la Humanidad, que pugna por romper con el pasado.

Un aristócrata, el vizconde de Noailles, va derecho al fondo de la cuestión y dice que para evitar el mal hay que suprimir la causa, pidiendo, por tanto, que todos los ciudadanos soporten por igual impuestos y cargas públicas; que los privilegios feudales puedan ser rescatados por las Municipalidades; que se supriman las manos muertas... El duque de Aiguillon se produce con igual vehemencia y espíritu democrático y la Asamblea rompe en una atronadora ovación.

Dupont de Nemours, para contener la avalancha, clama contra los incendiarios; pero otro diputado, el Guen de Kerengal, dice: «Que se nos traigan aquí los títulos, que no solamente ultrajan al pudor, sino a la Humanidad misma; que se nos traigan aquí esos títulos, que humillan a la especie humana, exigiendo que los hombres sean enganchados a una carreta como los animales de labor; que se nos traigan esos títulos, que obligan a los hombres a pasar las noches golpeando las aguas de un estanque para impedir a las ranas que turben el sueño de sus voluptuosos señores... ¿Quién de vosotros, señores, en este siglo de las luces, no haría una hoguera expiatoria de esos infames pergaminos y no llevaría la antorcha para hacer el sacrificio sobre el altar del bienestar público?... No tenéis un momento que perder: un día de retraso ocasiona nuevos conflictos... ¿No queréis dar leyes más que a la Francia desvastada?...»

Electrizada la Asamblea con tan nobles palabras, la sesión comenzada a las seis de la tarde se prolonga hasta las dos de la madrugada; pero aquellas ocho horas bastan para derribar el feudalismo, que era el producto de mil cuatrocientos años.

Todas las proposiciones son votadas por unanimidad, entre delirantes aclamaciones, y quedan abolidos la condición de siervo, el derecho de mano muerta, la jurisdicción señorial, los privilegios e inmunidades pecuniarias, el derecho exclusivo de caza y muchas de sus derivaciones, las annatas, la pluralidad de beneficios, las pensiones obtenidas sin títulos; todos los ciudadanos son admitidos a los cargos públicos; la igualdad de impuestos es absoluta; provincias y ciudades dejan de tener privilegios; la justicia es gratuita... En una palabra, los hombres son iguales ante las leyes y todos los ciudadanos tienen idénticos derechos y deberes.

Se acuerda celebrar un «Tedéum» solemne y se le dé a Luis XVI el título de «Restaurador de la libertad francesa».

Francia entera pugna por ser libre y acaso quiere evitar una revolución y sostener un trono; pero la fatalidad ha señalado a la Monarquía, y ésta cae por su propio peso, víctima de sus propios errores, castigada por sus propios crímenes de lesa humanidad.

5 de Agosto de 1895

Muere Federico Engels, uno de los fundadores del socialismo científico

En Bremen, Alemania, nació, el 20 de Noviembre de 1820, Federico Engels, hijo de un prestigioso industrial.

Hasta 1845 sigue la tradición familiar y ayuda en sus empresas a su padre; pero un entusiasmo sentido desde muy joven por las ideas socialistas, su estancia en Inglaterra y su amistad con hombres como Ruge y Carlos Marx le orientan por muy distintos caminos que el industrialismo.

Con Marx se identifica tan por completo que con él emprende la evolución del socialismo, por ambos provocada. Ambos escriben en colaboración interesantes obras, y de ambos es el manifiesto del partido comunista que termina con el grito de guerra: «¡Proletarios de todos los países, uníos!»

El nombre de Engels es inseparable del de Marx y su vida una constante labor por la idea.

Plumas doctísimas han hablado en LA LIBERTAD de Engels, y seguramente continuarán estudiándole; yo me limitaré a terminar esta pobre hoja de calendario con una frase de Federico Engels, que quisiera que se grabara en todas las conciencias de izquierdas: «La República significa acentuación progresiva de la lucha de clases directa, clara y sin velos, entre la burguesía y el proletariado hasta la crisis final.»

ANTONIO DE LEZAMA

EL ROBO DE LA CAUSA DE SERRAN

Nada nuevo

El Juzgado especial, el encargado de reconstruir el sumario y la Policía trabajan incesantemente.

La esposa del Sr. Serrán había sido citada para declarar ayer; pero, por hallarse enferma, ha sido aplazada la diligencia.

Según nuestras noticias, las detenciones efectuadas el sábado han carecido de importancia, hasta el extremo de que han sido puestos todos en libertad.

Lo que dice Bergamín del sumario desaparecido

San Sebastián, 4.—Ha marchado a Madrid el ex ministro Sr. Bergamín. Su viaje obedece al deseo de adquirir noticias detalladas sobre la desaparición del rollo del proceso Serrán.

El ex ministro conservador no comprende qué finalidad han podido perseguir los autores del robo. Estima que no puede haber a quien interese la desaparición. Afirmó que el Sr. Serrán, como abogado y muy inteligente por cierto, comprende que la desaparición no le favorece. Alguna persona ha querido hacer a Serrán un gran favor o un gran perjuicio; pero lo cierto es que la situación del procesado no ha cambiado lo más mínimo, toda vez que el sumario ha de ser reconstituído casi totalmente. El recibo de los dos millones fué fotografiado, quedando así comprobada la existencia del mismo. Añadió que iba a entregar al juez la copia de las declaraciones que tiene archivadas. Dijo también que lo más sensible de todo es la pérdida de tiempo y la situación en que han quedado el secretario y el oficial de la escribanía, de cuya honorabilidad no ha dudado un momento. Calificó de fantasía la hipótesis que se relaciona con un automóvil misterioso.

Una declaración importante.—El Juzgado y la Policía, en pleno actividad.—Gran revuelo

Ayer tarde, a última hora, compareció ante el Juzgado instructor de la causa instruída por el robo del sumario que se instruye al Sr. Serrán, D. Carlos Bernaldo de Quirós, que parece era amigo de aquél y hombre de su confianza.

A las nueve de la noche la declaración se suspendió para cenar, y continuó poco después.

La declaración del Sr. Bernaldo de Quirós debió de ser muy interesante, porque duró hasta las dos y media de esta madrugada.

Una vez terminada ésta, el juez conferenció telefónicamente con el jefe de la brigada de Investigación criminal, Sr. Salanova, el cual se presentó a poco en el despacho del juez, acompañado de cuatro agentes.

Dos agentes salieron en un automóvil acompañando al secretario del Juzgado, Sr. Sánchez.

Los otros dos y el comisario señor Salanova, en otro automóvil, salieron en compañía del juez.

Una detención

Aun cuando sobre las diligencias a practicar se ha guardado gran reserva, por lo que se formó el revuelo que es de suponer, los reporteros han podido averiguar que esta madrugada se ha llevado a cabo la detención de un hombre cuyo nombre desconocemos, y a la que se concede gran importancia.

DE OTROS TIEMPOS

El arte español en Méjico

He aquí cuatro artistas—tres de ellos españoles—consagrados todos a la escena, intérpretes en lejanos tiempos y en lejanas tierras de las producciones de nuestro teatro, a ninguno de los cuales conocen ni han conocido, siquiera de nombre, los aficionados de la Península.

Durante mucho tiempo estuvieron las litografías que los representan en mi poder, sin que de las excelencias de tales artistas pudiera adquirir noticia alguna. Indagué para satisfacer mi natural curiosidad, sin encontrar rastro alguno de ellos, llegando a desconfiar de que pudiera venírseme a las manos algo que me llevase a identificar a los que tenía por comediantes notables. Y cuando la inutilidad de mis esfuerzos llevaba a mi ánimo la duda sobre el mérito de estos ar-

Pilar Pavía

tistas, y aun sobre que fueran tales artistas, hallé alguna pequeña referencia acerca de uno de ellos: el llamado Manuel Fabre.

Véase todo lo que con respecto a este ciudadano pude averiguar: «Manuel Fabre. Nacido en Sevilla el año 1823. En 1841 fué contratado como galán joven por D. José Valero, con el cual actuó en el teatro de Granada. En 1842 figura ya como primer galán en Palma de Mallorca, y al finalizar el de 1843 fué contratado para trabajar en La Habana, ocupando un distinguido lugar en la compañía de que entró a formar parte.»

Aquí perdemos el rastro de este actor. Ya sabíamos algo; pero ¿esto era suficiente a justificar el lujo de las litografías que tan poco se prodigaban en pasadas épocas? Al fin, y cuando menos lo esperábamos, un periódico que se publicaba en Méjico, allá por el año de 1856—«El Panorama Teatral»—, semanario de teatros, literatura, modas y variedades, vino a aclarar nuestras dudas. En él encontramos más precisas referencias de Fabre, Castro, Mata y la Pavía, que nos pusieron en antecedentes sobre su existencia, méritos y condiciones. Los cuatro artistas eran popularísimos en los Estados mejicanos, donde se habían avecindado y donde vivían espléndidamente, halagados por la popularidad y el aplauso público. Merced a los datos que «El Panoraba Teatral» nos brindaba, pudimos ampliar nuestras noticias, y he aquí las que, con referencia a estos casi desconocidos artistas poseemos:

Pilar Pavía

Catalana, nacida en Barcelona el 28 de Julio de 1837, hija de Francisco Pavía, primer bailarín y director de baile de algunos teatros de España y América. Heredera de las habilidades coreográcas de su progenitor, dábase la hija tan buena traza en imitar a los artistas que con él actuaban, que el buen bailarín decidióse a lanzar a su retoño por el camino del «trenzado» y la «pirueta», poniéndole algunos bailes adecuados a la edad de la danzarina en ciernes—contaba Pilar a la sazón ocho años—, con los que obtuvo grandes éxitos en los teatros Tacón y Principal, de La Habana, y en el de Matanzas. Pasó después a Méjico, y en la compañía de D. Antonio Hermosilla ingresó, niña aún, revelándose como desenvuelta y notable actriz; tanto, que Gorostiza, el imitador feliz de Moratín, autor de las comedias «Indulgencia para todos» y «Don Dieguito», compuso para ella la titulada «Un casamiento aristocrático», en cuyo desempeño aquilató la novel comedianta sus singulares méritos. Ya en el teatro Nacional, ya en el de Itúrbide, encontramos posteriormente a esta actriz en calidad de dama joven, y convencidos de su capacidad artística, que «El Panorama» y otros periódicos abonan, suspendemos se persecución a través del tiempo, pródigo para la actriz española en toda clase de triunfos por tierras de América.

Manuel Fabre

Damos con este comediante sevillano en Méjico el año 1845. Fué muy bien recibido por el público nacional, y actuó con beneplácito de todos hasta el año 1847, en que la invasión de los americanos le obligó a poner pies en polvorosa con rumbo a La Habana, de donde regresó de nuevo a Méjico, una vez que desalojaron la capital los insurgentes. En Guanajuato y Guadalajara fué recibido con entusiasmo, al decir de uno de sus panegiristas, colmándole el público de aplausos y de contantes y sonantes monedas de oro, de prosaica, pero de mucho más provechosa eficacia.

Manuel Fabre

En 18556 dirigió el teatro de Itúrbide, y los mejicanos le celebraban a rabiar en sus «incorporaciones», como hoy se dice, de «El bufón del rey», de Dumas; «Isabel la Católica», de Rodríguez Rubí; «Alarcón», de Luis de Eguílaz; «El zapatero y el rey», de Zorrilla; «Flor de un día», de Camprodón; «Antonio de Leiba», «El amante universal», «Gabriela de Belle-Isle», «El rey monje» y «Cada cual con su razón».

Méjico, Guanajato y Jalisco hicieron de este comediante su actor favorito. Y en España, sin saber una palabra de él. Bien es verdad que en los escenarios del solar hispano hubiera tenido que luchar con Arjona, Romea, Valero y Catalina, entre otros excelsos comediantes, y, lo que él diría: «Más vale ser cabeza de ratón...»

Juan de Mata

Otro cómico español, escapado a tierras de América, para dar fe de la excelente solera artística del suelo ibero. Nació en Santoña el 3 de Febrero de 1810. Estuvo a punto de ser abogado; pero se frustró este designio de sus padres ante la tenaz resolución del presunto actor, a quien tiraban más los libros de dramas y comedias que el Digesto y las Pandectas.

No llegó a lucir sus habilidades artísticas en la Península, pues hizo su «début» en Matanzas; continuó su aprendizaje por los escenarios de la isla de Cuba, y

Juan de Mata Ibarzábal

al fin se presentó en 1842 ante el público mejicano, en el teatro de los Gallos, representando el papel de Podestá en el drama «Angel, tirano de Padua». Y en Méjico se quedó para siempre, dispuesto a hacer las delicias de los más o menos apacibles «pelaos». Y de que las hizo no hay duda, ya que de ello dan fe las múltiples gacetillas que hemos ojeado, relatando sus triunfos en la interpretación de obras tan dispares como la ya mencionada, «El hipócrita», de Molière; «El primito», «La batelera de Pasajes», «El pilluelo de París», «Carlos II el Hechizado» y otras del repertorio más en boga por entonces en España; éxitos logrados, confirmados y aquilatados en los teatros de la capital y en los de Veracruz, Puebla y Querétaro.

Antonio Castro

Y vamos con el último. Así, al menos, nos resulta a nosotros, no por sus merecimientos, sino porque algún orden habíamos de dar a esta enumeración de cómicos desconocidos. Este Castro no vió la luz en España, sino en Guadalajara, capital del Estado de Jalisco, el 2 de Mayo de 1816. Protegido por Gorostiza se presentó en el teatro Nacional de Méjico, actuando sucesivamente en todos los coliseos de aquellos Estados, luciendo su buen arte en la interpretación de personajes eminentemente cómicos, como el Don Agapito, de «Marcela», y el Don Simplicio, de «La pata de cabra», y en otros eminentemente dramáticos como el Andrés Lagrange, de «La carcajada». Este dramón acabó de enloquecer a sus paisanos; y uno de ellos, transtornado en más alto grado que los demás, disparó al bueno de Castro una oda en variedad de rimas, que transcribiría con placer si no constara de cuatro cantos largos y no temiera contraer una grave responsabilidad al abrumar a los lectores con tan grave pesadumbre...

*

¿Era necesario revolver papeles viejos y emprender penosa peregrinación a través del tiempo en busca de las noticias biográficas que anteceden? Ciertamente que no. Pero ¿podrá demostrarme alguien que esta labor es menos transcendente que otras muchas a que se dedica de continuo la actividad humana?

Después de todo, no es tarea tan baladí esta de enaltecer, siquiera sea someramente, las figuras de estos comediantes, que, lejos de España, han mantenido en remotas tierras el prestigio de nuestra tradición artística, haciendo pensar y sentir, reír y llorar, a impulsos de ideas, imágenes, agudezas, pasiones y arrebatos expresados en el incomparable idioma de la madre común.

Antonio Castro

Quizás nada de esto valga la pena de tomarse la más mínima molestia. Yo, sin agraviar a nadie, creeré siempre que tiene, por lo menos, tanta importancia como calarse unas antiparras, escribir en una jerga ininteligible y adjudicarse caprichosamente un título absurdo de escritor de vanguardia.

VICTORINO TAMAYO

Mitin socialista

En el teatro de Variedades, del paseo de Extremadura, se celebró el domingo el mitin organizado por el Círculo Socialista de las barriadas del Puente de Segovia.

Pronunciaron discursos José Castro, Lucio Martínez y Andrés Saborit.

Dedicaron la mayor parte de sus discursos a explicar la actuación de la minoría socialista en la presente etapa municipal.

Los oradores fueron muy aplaudidos por la concurrencia.

Cuentistas extranjeros

La bandera

El día de hoy debe ser señalado con piedra blanca, porque mi querido Ernesto sale del colegio militar hecho todo un teniente de Caballería.

¡Cómo pasa el tiempo! Hace veinte años que, arma al brazo, esperamos el desquite; veinte años que di un beso en la frente a aquel pobre niño que se reía en su cuna, y a quien juré adoptar si me libraba yo de la muerte. Me parece que fué ayer.

Aun me parece oír el ruido de las descargas y las lamentaciones de los heridos; veo el campo de batalla obscurecido por el crepúsculo y el cielo sonrosado, hacia el cual suben resplandores de incendio, y allá, en el horizonte, infinidad de cuervos que revolotean esperando el término del combate.

Nuestro pobre regimiento, tan brillante al entrar en liza, fué diezmado. En vano cargó con furia cinco o seis veces y se internó en las calles de las aldeas, donde el enemigo nos sacrificó como si fuéramos un miserable rebaño.

Tuvimos que batirnos en retirada, con la indignación en el alma y el cuerpo rendido de fatiga, volviéndonos a cada instante para disparar nuestros últimos cartuchos.

A lo lejos se divisaban las colinas, al pie de las cuales debíamos hallar refugio y amparo. Sólo nos faltaba llegar a un determinado punto para considerarnos salvados. Pero de pronto se presenta un escuadrón de caballería prusiana y comienza la desbandada de nuestras tropas, que corren sin defenderse ni escuchar las voces de mando de los oficiales.

Sólo dos compañías, una de ellas la de la bandera, han resistido el terrible choque y formado el cuadro del mejor modo posible. A la caída de la tarde se reanuda la lucha, encarnizada y trágica. Cada cual hace el sacrificio de su vida y da mentalmente el último adiós a cuantos ama en el mundo.

El abanderado Juan Baradoux ha caído en tierra herido por una bala de carabina; pero el capitán Cormieres ha cogido del suelo la bandera y la tiene en sus manos ondeándola en todas direcciones. La fatalidad le hace caer también, y el pobre capitán sucumbe gritando: «¡Defended la bandera, compañeros!» De siete oficiales no queda más que yo, tiritando de fiebre y cubierto de heridas. Cuando cogí la bandera me sentí fortalecido como si acabara de beber una copa de exquisito aguardiente.

El regimiento volvió grupas, sin duda para regresar con algunos refuerzos.

Casi todos estábamos fuera de combate. ¿Qué va a ser de la bandera? ¿Dónde ocultarla?

Confié la tropa a un sargento, dándole orden de que procurara unirse al grueso de la brigada, y después de haber desprendido con ayuda de un cuchillo la seda tricolor, doblé cuidadosamente el precioso símbolo y eché a correr hacia la espesura, que se divisaba en el horizonte.

Tras de una marcha penosísima, en medio de la obscuridad de la noche y oyendo el trote de los caballos de mis perseguidores, tuve la fortuna de llegar a un molino situado junto a un río. Vi luz en una ventana y llamé a la puerta.

—¿Quién va?—me preguntó una voz de mujer.

—Un oficial francés, herido y extraviado en el camino—contesté.

Me abrieron la puerta inmediatamente y entré en una pieza iluminada por la vacilante claridad de una vela.

Un anciano de recio bigote y de enérgico rostro dejó sobre una mesa la pipa que estaba fumando y me recibió con el saludo militar. Ante el hogar encendido se hallaba una mujer joven y hermosa que, vestida de luto, tenía los ojos inundados de lágrimas. Y detrás de ella se veía una cuna cubierta de blancos cortinajes.

No tenía un minuto que perder. Tendí la mano al anciano y le dije:

—¿Ha sido usted soldado?

—Durante veinticinco años, mi teniente; y a pesar de mis sesenta y cinco Navidades, si no fuera por el reuma, crea usted que habría vuelto a empuñar el fusil para pelear contra esos condenados. Me han matado a mi yerno, el marido de mi hija Rosalía, el padre de este pobre niño que duerme en esa cuna.

La mujer sollozaba, como si su dolor se hubiese recrudecido en aquel momento.

Murmuré varias palabras de consuelo y añadí:

—Oiganme ustedes con atención, porque los instantes son preciosos, y cada minuto que transcurre es un nuevo peligro para mí y para el tesoro que mis compañeros de armas me han confiado. Me persigue a corta distancia el enemigo, lo cual nada me importa por mi vida; pero hay otra cosa que deben ustedes ayudarme a salvar.

Me desabroché el uniforme y les enseñé la bandera que llevaba oculta.

El anciano se puso pálido, frunció el ceño y dijo.

—Rosalía, cierra todas las puertas y da dos vueltas a la llave.

A lo lejos se oía el ruido ocasionado por el trote de los caballos.

—Dentro de un instante estarán aquí—añadió el veterano—y lo registrarán todo, desde los armarios hasta el granero. ¡Dios mío! ¿Dónde podríamos ocultarla?

La viuda cogió a su hijo y, sin decir palabra, lo desnudó en su falda, cubriéndolo luego con la seda tricolor. Los pañales ocultaban perfectamente la bandera. El niño, colocado de nuevo en su cuna, volvió a dormirse, mientras la madre lo mecía, murmurando a media voz:

—¡No irán a buscarla allí!

Conmovido hasta el fondo de mi ser, abracé al padre y a la hija, y les dije en tono solemne:

—Mi permanencia por más tiempo en esta casa aumentaría el peligro. Parto, y en nombre de Francia os confío esa reliquia sagrada. Me llamo Jorge de Ravignac... Tal vez estoy condenado a morir en esta terrible guerra; pero si salvo la vida, os prometo reemplazar cerca de ese niño al hombre que ha muerto en el cumplimiento de su deber. ¡Adiós, amigos míos, adiós, y un millón de gracias por vuestro patriotismo!

El molinero me acompañó por el huerto hasta una brecha de la pared de cerca que daba al bosque.

Anduve a tientas por espacio de una hora en medio de la obscuridad, hasta que al fin caí sin sentido entre unas malezas.

Al día siguiente me recogieron allí las ambulancias alemanas.

Y cuando volví de mi cautiverio, cumplí mi promesa y fuí al molino.

Los prusianos lo habían destruído todo; pero habían respetado la cuna del niño.

Y ahí tienen ustedes hoy a mi querido Ernesto hecho todo un militar, valiente y decidido, dispuesto a entrar en campaña tan pronto como el honor de la patria lo exija.

Lo mismo puede decirse de todos los soldados de hoy que nacieron en el año terrible y bebieron en la leche de sus madres y de sus nodrizas el odio santo, el sueño del desquite y de las represalias.

RENE MAIZEROY

Figuras de España

DE

DARIO PEREZ

es uno de los mayores éxitos de crítica y librería

El extenso prólogo que ha escrito para este libro el ilustre hombre público D. SANTIAGO ALBA, constituye en estos momentos una de las páginas más interesantes de la política española.

NO DEJE USTED DE LEER

FIGURAS DE ESPAÑA

CINCO PESETAS

MUJERES PERTURBADAS

Dos maridos gravemente heridos por sus esposas

Uno de los dramas se desarrolló en la estación de Cercedilla

El domingo ocurrió en la estación de Cercedilla un sangriento y lamentable suceso.

El jefe de la citada estación de Cercedilla, José Arnáez, que habita en la parte superior del pabellón con su esposa e hijo, fué sorprendido en el retrete de su vivienda por su mujer, Avelina Quiroga, que empuñando un hacha de cocina la emprendió con su esposo a golpes en la cabeza, al mismo tiempo que profería gritos incoherentes.

A las voces del hijo de ambos, que presenció la terrible escena, acudieron el factor de la estación Sr. Jurado y un mozo de vía, que vieron cómo Avelina, después de dejar inerme a su esposo dentro del retrete, se abrió paso furiosa para encerrarse en una de las habitaciones de la casa.

Inmediatamente acudieron en socorro del herido el peatón de Correos Fermín Vargas, Esteban González y Francisco Berrocal, procediendo el primero como practiticante, a reanimar y curar al herido, hasta la llegada del médioc titular del pueblo, doctor don Angel Cañadas, que procedió a una cura detenida, quedando el señor Arnáez hospitalizado en su propio domicilio por haber recibido golpes y heridas de pronóstico reservado.

Puesto el hecho en conocimiento del juez de Cercedilla, D. Wenceslao Prieto, se personó en el lugar del suceso para incoar las primeras diligencias, de las que se desprende que la Avelina Quiroga había dado señales de enajenación mental, por cuyo motivo fué sometida a observación en el Hospital provincial de Madrid; pero en el benéfico establecimiento no encontraron justificantes para su ingreso en un manicomio, y hacía una semana que había regresado a Cercedilla al seno de su familia, en la que ha tenido lugar tan sangrienta escena.

Dada la índole del suceso, el juez de instrucción de El Escorial, que es a quien corresponde entender en esta causa, dispuso la detención de la Avelina y su traslado por la brigada sanitaria de Madrid al Hospital provincial.

El segundo drama, en un pueblo de Córdoba

Córdoba, 4.—En el pueblo de Fuente de Tojar, cuando se hallaba durmendo en su domicilio, Anteruela, núm. 4, Antonio Pimenyal Calvo, de cuarenta y ocho años, fué agredido por su esposa, Josefa Briones Molina, que tiene perturbadas sus facultades mentales. La agresión la realizó con un azadón. Después del hecho Josefa se dió a la fuga. Antonio presenta graves heridas en la cabeza. Fué trasladado al Hospital de Priego.

La Guardia civil detuvo a Josefa en el sitio conocido por Baza del Zocato. Presentaba varias heridas en la cabeza, que se las produjo con una piedra con ánimo de suicidarse. Declaró que había pasado la noche escondida en un zarzal. También fué trasladada al Hospital de Priego.

HUELVA, la ciudad chica, que encierra en su provincia incomparables bellezas. La célebre e histórica RABIDA, en Palos; la maravillosa Peña de ARIAS-MONTANO, en Alájar, y la famosa GRUTA DE LAS MARAVILLAS, en Aracena, que ofrecen los mejorables atractivos y son el deleite del turista.

Ministerio de Educación, Cultura y Deporte 2012

LA FIESTA DE LOS TOROS

En Madrid debutaron los mejicanos Carnicerito y Contreras, y la novillada resultó entretenida y emocionante

En Madrid

Valor grueso y arte fino

Estaba muy justificada la expectación que había despertado el «début» en la plaza de Madrid de los mejicanos Carnicerito de Méjico y Luciano Contreras.

Los recientes y numerosos éxitos que en el coso de Tetuán de las Victorias dieron fama a ambos motivaron dudas y discusiones.

Se hace muy cuesta arriba a ciertos aficionados patrioteros reconocer en justicia los méritos de valor y arte que traen consigo algunos toreros extranjeros, especialmente los mejicanos. Les duele, cosa muy natural, que la apatía de los nacionales deje abandonado el campo de la lucha y los puestos que aquéllos van ocupando sucesivamente.

—Veremos—se oía decir—si con ganado de casta y en la plaza de Madrid es el «León de Guadalajara» tan fiero como le pintan.

—Aquí podremos comprobar si en efecto es Contreras el artista elegante que quieren ver algunos—comentaban—. Aquí se verá si sabe torear o son destellos que parecen luminarias en una plaza pequeña y con ganado chico de tamaño y de calidad.

El resultado de la prueba no ha podido ser más satisfactorio para ambos debutantes. Carnicerito de Méjico estuvo tan valiente, que su excesivo valor ha sido su mayor enemiga.

Contreras, cuando nadie lo creía ni lo esperaba, puso de manifiesto su conocimiento del ganado y sacó a relucir el brillo de su arte, si bien no con todo su brío y belleza.

Los mismos que ponían en cuarentena el valor de Carnicerito, son los que en la tarde del domingo se movían inquietos en sus asientos, saltaban de un lado para otro, se echaban hacia atrás y paralizaban o aceleraban el ritmo de su corazón y aun se tapaban la cara con las manos. Son los que ahora dirán por ahí que es un Tal y un Cual, que sabe o no sabe torear y cuanto se les venga en gana.

Podrán decir lo que se les antoje; pero lo que no volverán a hacer es poner en tela de juicio el valor de Carnicerito, porque bien puede asegurarse que fué el único que estuvo tranquilo toda la tarde y que actuó de Providencia.

El momento culminante del valor de Carnicerito fué cuando la cogida de Luis Morales por el cuarto, que, al ver en el suelo su presa, le metió la cabeza y amenazaba destrozarle. Ofreciendo su cuerpo a la saña del bicho lo sacó del terreno del peligro, y cogido a los cuernos, mientras compañeros y asistencias levantaban a Morales, luchó con la fiera a brazo partido, contestando a los derrotes con bofetadas y puñadas.

Este gesto de valor y compañerismo le valió la ovación más imponente de la tarde.

Respetuoso con la opinión de todos, no voy a salir al paso de los que, partidarios del estilismo al modo de ahora, rechazan los alardes del valor del mejicano; libre es cada cual de opinar como quiera; pero justo es reconocer que posee la materia prima: valor. Pero valor real, sin mixtificación ni afectaciones. Valor cotizable, y en tan extraordinaria cantidad, que yo le aconsejaría, si le fuese posible hacerlo, desechara una gran parte.

Y el valor, señores míos, es la materia prima del torero; es el bloque informe donde puede moldearse la gran figura; es lo que pedimos a grandes voces todos los días que no nos asusta un Carnicerito, lo que buscamos en esos estilistas del toro encarrilado; es lo que contamos tenían toreros que fueron grandes; es, en suma, lo primordial en la fiesta brava.

Carnicerito, ¿y quién no?, tiene defectos; pero no todos los que muchos quieren verle. Para mí, el defecto principal del muchacho es su exceso de bravura; esa bravura natural, que le lleva a colocarse siempre muy metido en el terreno del enemigo, que no es precisamente aquel en donde pueden ejecutarse las suertes con la limpieza necesaria.

¡No le respetarán los toros! Igual se ha dicho de muchos que salieron con valor inverosímil y poco a poco se fueron transformando en grandes toreros. ¿Para qué nombrarlos, si están en la memoria de todos?

¿Ignorante? No tanto como suponen. Quien el domingo tuviera presencia de ánimo para analizar, pudo ver cómo conoce los sitios de peligro, no pierde la cara a los toros, está colocado y cómo sabe esquivarlos y salir de las situaciones comprometidas.

Por la cogida de Luis Morales mató los novillos segundo, cuarto y quinto. De sus lances de capa sobresalieron los del primer tiempo con que saludó al quinto, que estimó la concurrencia con aplausos.

Con estilo formidable banderilleó los tres novillos que mató.

EL DOMINGO, EN MADRID.—Cogida de Luis Morales en el cuarto toro, y Carnicerito de Méjico acudiendo al quite

Prendió al cambio, de frente y por dentro, con el bicho muy cerrado en tablas. Consintió y dejó llegar y llegó mucho; cuadró limpiamente y salió siempre estribado en los palos, que quedaban reunidos en lo alto. Cada par le valió una gran ovación. Nadie le puso reparos como banderillero.

Muleteó muy valiente a su primero, manso y peligroso, y aguantó muchísimo al cuarto, que gazapeaba. Después de brindar al público, comenzó la faena del quinto con el llamado pase de la muerte, que resultó emocionante en extremo. Siguió con un ayudado magnífico y otros por alto y de pecho muy buenos. La faena resultó aceptable; pero de haber comenzado a torear por bajo, para entregarse luego a los adornos, le hubiera resultado excelente.

Mató al segundo de una pasada con travesía. Sacó el estoque con una banderilla y descabelló a la primera. Pasaportó al cuarto de un pinchazo en lo duro y una corta contraria, con descabello al segundo golpe, y dió fin a la vida del quinto de un pinchazo y media en la yema, que mató sin puntilla.

Durante toda la tarde oyó fuertes ovaciones en premio a su valor y al doblar los novillos muertos a sus manos.

No iba la corrida muy favorable para Contreras hasta la salida del sexto novillo; apenas había podido apuntar su estilo en algún lance en su intervención en quites, si no en uno al quinto, que fué precioso. Quiso pararse con su primero, y cuando logró una buena verónica, el manso, muy abanto, le atropelló, dándonos un susto. Le trasteó brevemente, y en cuanto juntó las manos le mandó al desolladero de un pinchazo bueno y una delanterilla, ejecutando bien ambas veces.

Pero salió el sexto, y Luciano, que no quería pasar inadvertido, toreó a la verónica con arte y finura, muy derecho y ceñido y templando y mandando.

El animal, aunque mansote, fué ganando durante la lidia, y, cuidado por el espada, llegó a la muleta docilón y suave.

Otro torero que no tenga el valor, el conocimiento y el toreo suave de Contreras, no se hubiera lucido con aquel enemigo; pero, repito, Luciano quería que le viésemos, y le vimos.

Solo con su enemigo, metiéndole la muleta en el hocico y tirando de él con suavidad, le acostumbró a tomar el engaño en unos muletazos por alto, de pecho y de la firma muy templados y artísticos. Cambió de mano la muleta y dió dos naturales, uno de ellos excelentísimo por lo perfecto, teniendo el artista que hacerlo todo. Y luego sobre ambas manos, intercalando uno en redondo formidable y otro natural magnífico, coreado con oles y aplausos, completó una faena de torero artista, impregnándola de un sello de elegancia y buen gusto que agradó a todo el cónclave. Dos pinchazos en lo alto, con ganas de matar bien, que no cuajan porque el cornúpeto no le ayuda. Y, por fin, adelanta el brazo en un tercer ataque y logra una estocada corta, algo desprendida, que basta.

La aprobación que del examinado venía dando el público durante la ejecución de la faena, quedó refrendada con una gran ovación y paseo en hombros por el ruedo sin la intervención de los guardias.

No por carente de méritos hemos dejado para este lugar al primer espada. Luis Morales, a quien el público de Madrid tenía ya ganas de ver. La actuación del madrileño fué breve, pero muy brillante y completa. Algo así como si quisiera demostrar que está dispuesto a ocupar el primer puesto que en la novillería le corresponde por méritos propios.

Merece un sitio preferente el novillero que, como Morales, torea a un novillo bravo y alegre como el primero de Veragua. Adelantó el engaño, se ajustó al costillar, movió los brazos con suavidad y, con las manos por bajo de la cintura, mandó bien. Este primer tiempo tuvo por remate una media verónica belmontina.

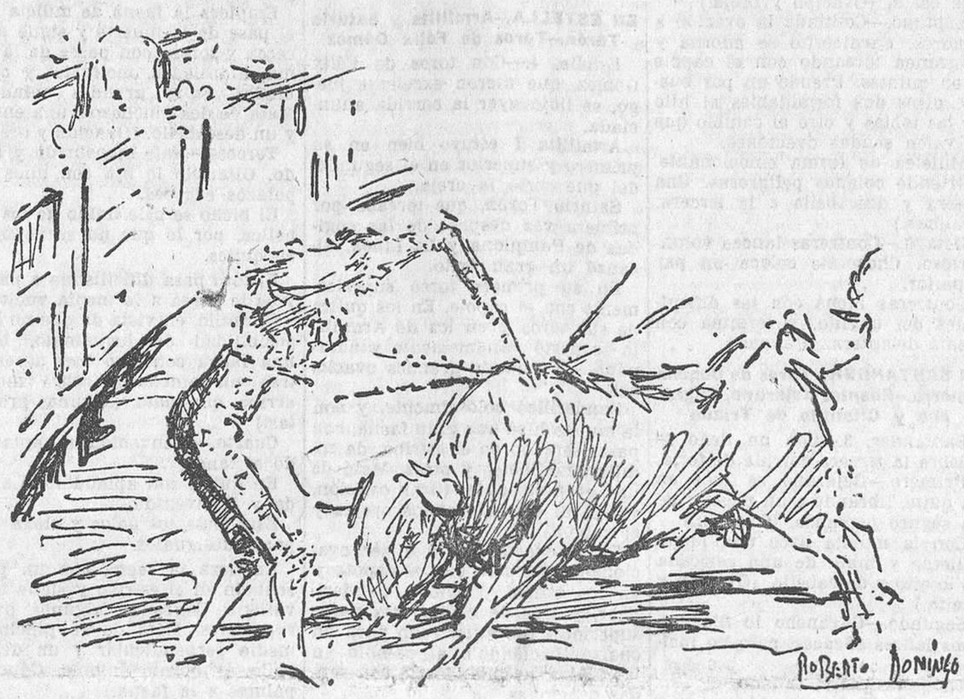

EL DOMINGO, EN MADRID.—Carnicerito de Méjico en el tercer par de banderillas al quinto toro

El quite, aunque ya tuvo que porfiar al enemigo, fué una repetición de lo anterior.

Tomó las banderillas con deseo de lucirse; pero vió que el bicho, congestionado, no se prestaba a ello, y desistió después de prender un par.

Cerca, voluntarioso y valiente, muleteó clásico y adornado, demostrando que tiene condiciones para llegar.

¿Pues qué hace, mi amigo?

Unos cuantos pases por alto, de pecho y de la firma, que dió Luis, bien pudiera subscribirlos cualquier torero de categoría.

Atacando recto y decidido, cobró una estocada superior en todo lo alto, que fué suficiente, y le premiaron con gran ovación y vuelta al ruedo.

Su segundo enemigo, cuarto de la tarde, que se vencía por el lado derecho, le alcanzó al dar un lance por este lado y le derribó en la arena. Le buscó el novillo en el suelo y le tiró un derrote que le alcanzó en la pierna derecha. Aunque herido, se resistió a ser llevado a la enfermería, donde ingresó con la cornada que se describe en el parte que va a continuación.

*

Los novillos, de D. Manuel Martín Alonso, antes Veragua, fueron terciados, limpios y muy bonitos. El primero fué alegre y bravito; el quinto, bravo y noble; el sexto salió mansurrón, pero llegó al final suave y dócil; los segundo, tercero y cuarto, francamente mansos, aun cuando arrollaron a los caballos, empujando hacia los adentros cuantas veces los tenían delante.

El público, deseando se inauguren las banderillas de fuego.

Muy bien bregando y banderilleando Cuairán, Cuco de Cádiz, Pons y Rivera.

La entrada, un lleno rebosante.

¡Gracias!

¡Gracias, señor director de Seguridad! Porque, al menos, el domingo dejaron los guardias que el público se expansionase paseando en hombros por el redondel al torero triunfador.

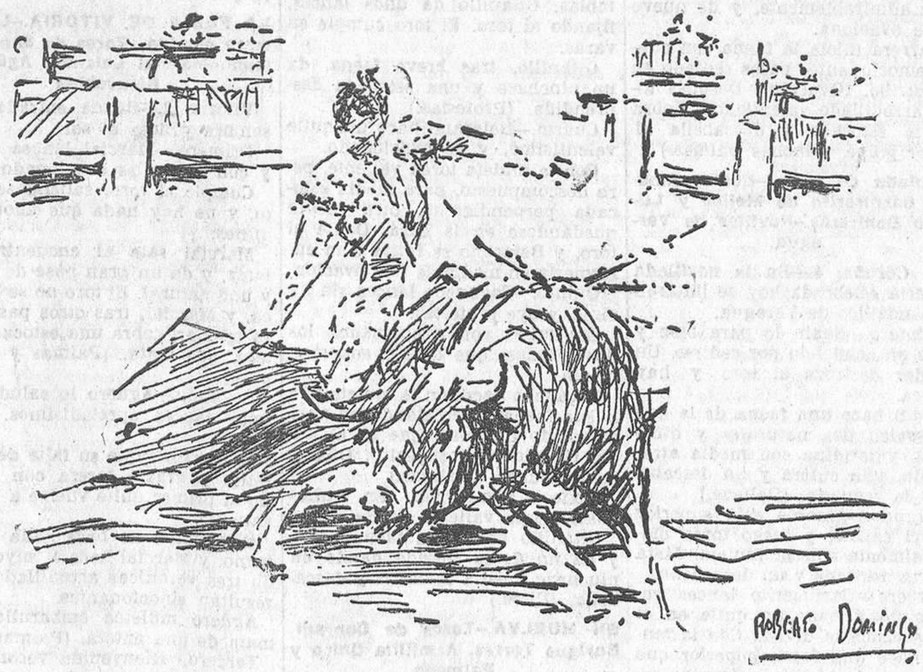

EL DOMINGO, EN MADRID.—Contreras en la faena de muleta al sexto toro

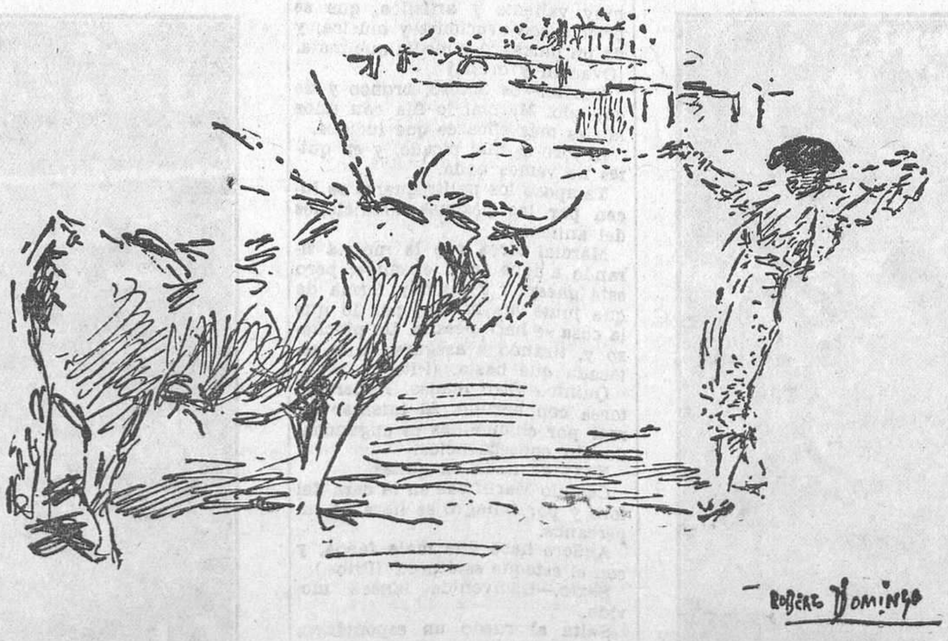

EL DOMINGO, EN MADRID.—Cuairán llegando a la cara en un par al sexto toro (Apuntes del natural por Roberto Domingo)

Doy también las gracias al músico mayor del regimiento de Saboya, porque va adoptando un repertorio un poco más taurino que aquel de cuplés, «fox-trot» y danzas. Para las charlotadas puede que no estén mal estas cosas.

RECORTE

Partes facultativos

Durante la lidia del cuarto toro ingresó en la enfermería el matador Luis Morales, con una herida por asta de toro, situada en la cara posterior de la pierna derecha, que le interesa la piel, aponeurosis y masa muscular, en dirección oblicua descendente, con orificio de salida por la región supra maleolar derecha. Pronóstico menos grave.

*

Durante la lidia del tercer toro ingresó el picador Manuel Pérez (Largo), con una contusión en la región lumbar izquierda. Pronóstico leve, salvo accidente. Lesión que le impide continuar la lidia.—*Doctor Segovia.*

En Tetuán

El camino a seguir

Ha triunfado Migueláñez en Tetuán, y su triunfo constituye una sabia lección para un grupo de toreros y torerillos que por calles y tertulias de café no hacen otra cosa que hablar de persecuciones y lamentar desvíos de las Empresas para con ellos, por tales o cuales motivos, motivos que, generalmente, no responden a la realidad ni aun a la verdad de las cosas, por cuanto las causas son otras muy distintas a las que ellos alegan.

En los toros, y aunque parezca una perogrullada, no se puede estar más que de dos maneras: o siendo poseedor de un arte sublime y, por lo tanto, tener una recia personalidad artística, o, por el contrario, estando valiente y dándole al toro todo lo que es del toro, y a su lidia toda la verdad de un toreo serio. Los que se amparan en las triquiñuelas, en el toreo de recursos—según ellos los llaman—, en el pasecito a favor de querencia y en otras mil lindezas por el estilo, esos están perdiditos desde luego. Pasan su juventud perdiendo lastimosamente el tiempo paseando por las aceras de la calle de Alcalá, con aire jacarandoso, diciéndose que son toreros por llamarse algo.

Migueláñez, y éste es el caso, comenzó muy bien su carrera artística; la afición puso los ojos en él y hasta se le mimó por el público madrileño como una cosa de porvenir. De pronto fué olvidado por las Empresas, por causas que yo desconozco.

Y hasta el domingo 3 de Agosto, que en una novillada de menor cuantía, muy aproximada a una capea pueblerina sin picadores, salió en Tetuán, acompañado de dos toreros noveles, Verdasco y José Neila.

En esta capea, no tiene otro nombre, Joselito Migueláñez se dijo para sus adentros: Al vado o a la puente. O me cogen los toros, o yo armo un alboroto grandísimo. Y lo armó; pero cuando menos se esperaba. Se habían lidiado cuatro novillos de D. Manuel Blanco, en los cuales fueron pocos los los momentos en que el público se entretuvo. El aburrimiento era la nota característica del espectáculo. Pero salió el quinto novillo, de pelo negro y con bragas, que tenía toda la alegría de un eral adelantado, y por añadidura fué bravo.

Migueláñez salió a su encuentro, echó las dos rodillas al suelo, y con un valor extraordinario le marcó el cambio, resultando la suerte perfecta y emocionante. Luego, de pie, como inspirado por los dioses del arte, toreó de capa admirablemente, sin trampa ni cartón, ni caja de doble fondo, jugando bien los brazos y cargando la suerte. Le olearon como a los grandes, y ya el chiquillo, dispuesto a hacer cosas, desenterró las navarras, los faroles y otras mil suertes que se hallaban enterradas por falta de valor.

Cogió los palos, y en esto no le acompañó la fortuna; las cosas en su punto.

La faena de muleta, aunque un poco atropellada por el loco deseo de hacer cosas, fué buena y de calidad. En ella, lo mismo el pase de adorno que el de eficacia y castigo, salieron a relucir. Si el valor del diestro era digno de tenerse en cuenta, la ejecución y elegancia ocupaban un lugar preferente. El toro era bueno, desde luego; pero había que saber torearlo y tener valor para aguantarle Como Migueláñez reunió las dos cosas, y aun además se jugó la vida al entrar a matar, de ahí partió que la gente se emocionase, le concediera la oreja y le sacase triunfalmente en hombros.

Yo espero que siga así. Valor y arte, emoción y alegría, y al final de todo ello, el dinero, la gloria, la popularidad... Animo y adelante, Migueláñez.

De Verdasco no se puede decir nada malo; puso gran empeño en torear bien de capa y muleta a sus dos toros. El ganado le ayudó poco, y unido a esto su gran desentrenamiento, le hizo tener alguna duda. Mató sus novillos lo más decorosamente posible, y si no fué aplaudido, tampoco, en honor a la verdad, fué molestado por el público. Sufrió un varetazo en el vientre al matar su último novillo.

Neila, que toda la tarde se obstinó en tirar recortes, chicuelinas, revoleras y otras suertes de florido estilo, parece que tiene maneras de torear.

En el sexto novillo, también un excelente ejemplar de bravura, escuchó nutridos aplausos, lo mismo con el capote que con la muleta. Desde luego es un muchacho que de salón sabe torear admirablemente. Ahora bien: falta saber si lo que se ejecuta ante el toro de mimbre se es capaz de realizarlo ante el toro de lidia. El comienzo de la faena de muleta fué bonísimo; pero, en realidad, mejor que el artista era su enemigo.

Sin embargo, Neila gustó; estuvo tranquilo unas veces, dominador no muchas y elegante casi siempre. La suerte de matar no la domina, y por ello tal vez no le concedieron la oreja del novillo que cerró plaza. Salió también a hombros, como Migueláñez, y en este toro se le aplaudió muchísimo.

El ganado que D. Manuel Blanco sirvió estuvo bien presentado para lidiarse sin picadores. Tres fueron mansotes y sin peligro, otro hubo bueno y dos superiores de toda superioridad.

De los subalternos, muy bien Adolfo y Pastoret, que apechugaron con todo el peso de la novillada.

ALE

En Vista Alegre

Presentación de Pepito Bragell

Con buena entrada se celebró en esta plaza la anunciada novillada, en la que el Niño de los Angeles, Rabadán y Pepito Brageli se las entendieron con seis novillos de D. Diego Zaballos.

El Niño de los Angeles toreó a la verónica muy valiente a sus dos enemigos. Con la muleta estuvo valentón y adornado en su primero, al que mató de media estocada, escuchando muchas palmas. En su segundo toreó por la cara con el trapo rojo, y después de pinchar cinco veces consiguió terminar descabellando al cuarto golpe, siendo avisado una vez por la presidencia.

Rabadán demostró estar enterado de estos menesteres y toreó a la verónica a sus dos novillos muy valiente y artista, escuchando muchas palmas. Con la muleta hizo a su primero una faena valiente e inteligente, para matar de una estocada buena. En su segundo fué cogido, afortunadamente sin consecuencias, al banderillear al cuarteo. Con la muleta estuvo muy valiente y adornado. Mató de un pinchazo y media estocada arriba que le valió la oreja de su enemigo.

También hacía su presentación en la «Chata Carabanchelera» Pepito Brageli, sobrino del excelente banderillero de toros Benito Martín, «Rubichi».

Pepito dió la sensación de estar muy placeado. Con el capote toreó a sus dos enemigos con fino estilo, siendo constantemente ovacionado. Con lo que más gustó Pepito fué con la muleta, especialmente al torear a su primer enemigo, tercero de la tarde. Suministró varios

Ministerio de Educación, Cultura y Deporte 2012

muletazos por alto, en redondo y de pecho de forma excelente, rematándolos muy bien. Cuando igualó el toro y el chaval intentaba matar, desistió a petición del público.

A continuación toreó con ambas manos, sobresaliendo algunos muletazos por alto, en redondo y molinetes. Entró a matar derecho y colocó una estocada contraria que le valió una gran ovación, petición de oreja, vuelta al ruedo y saludo desde los medios.

A su segundo le recogió con la muleta y le toreó con eficacia. Mató de dos pinchazos y un descabello. El público le ovacionó y le paseó en hombros por el ruedo.

El ganado de D. Diego Zaballos, bravo en general y bien presentado, a excepción del lidiado en sexto lugar, que llegó manso al último tercio por los muchos capotazos que le dieron los subalternos. Los demás fueron manejables y embistieron derecho.

SUSTITUTO

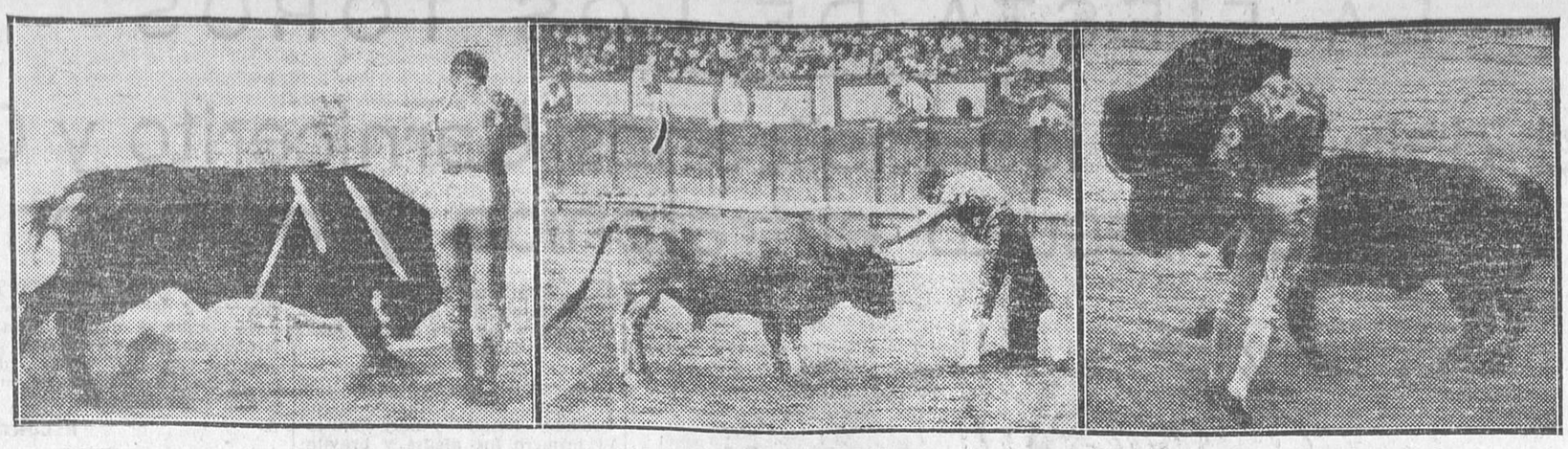

LA NOVILLADA DEL DOMINGO EN MADRID.—Luis Morales en un pase de muleta.—Un adorno de Carnicerito de Méjico.—Contreras de Méjico en un pase por alto *(Fotos Alfonso))*

En provincias

EN BARCELONA.--Toros de Alves do Ríos.--Niño de la Palma, José Pastor y Revertito

Barcelona, 3.—Con poco entrada se celebró la anunciada corrida de toros.

Primero.—Cayetano lancea movido.

Pastor es ovacionado en un quite.

Cayetano hace una faena con toda clase de precauciones y rodeado de los peones, siendo abroncado. A paso de banderillas da un pinchazo en el cuello. (Bronca imponente.) Huyendo atiza un golletazo y en seguida otra puñalada en el cuello. (Pita ensordecedora.)

El toro, bravo y noble, fué ovacionado en el arrastre.

Segundo.—Pastor veroniquea ceñido y se le aplaude.

Empieza la faena con un pase de rodillas y sigue valiente y artista, dando pases de todas las marcas, que se ovacionan. A los acordes de la música sigue muy torero, y entrando bien da una estocada en todo lo alto. Descabella y hay ovación, vuelta al ruedo y petición de oreja. El toro ha sido ideal.

Tercero.—Revertito torea ceñidísimo, y es aplaudido. Se adorna en un quite. Termina muy bien Pastor, que es aplaudido.

Revertito hace una faena voluntariosa, que se aplaude. Volcándose sobre el morrillo cobra una estocada, saliendo muerto el bravo toro. (Ovación, oreja, vuelta y salida a los medios. También el toro es aplaudido.)

Cuarto.—El Niño de la Palma se baila unos mantazos, escuchando palmas guasonas y pitos, que se repiten al hacer el quite.

Pastor, en su turno, torea superiormente, siendo ovacionado. Después Cayetano hace un quite adornado.

El toro llega a la muleta noble y bravo, y Cayetano hace una faena confiada y adornada, etscuchando palmas y oles por varios pases superiores. Volviendo la cara da un sartenazo, seguido de un golletazo y descabella. (Pitos.)

Quinto.—Negro, como el anterior. Pastor lancea bien, y oye palmas. En quites no vemos nada digno de anotarse.

Con la muleta hace Pastor una faena confiada, dando toda clase de pases, que son aplaudidos. Entrando superiormente cobra media lagartijera, que mata. (Ovación, oreja, vuelta al ruedo y salida a los medios.)

Sexto.—Negro, precioso y bravo como sus hermanos. Revertito lo fija con unos lances buenos, que se aplauden.

El bravísimo animal toma pronto, con poder y codicia, seis puyazos.

El lío en el ruedo es enorme. En quites, uno de Pastor.

Los palitroqueros son abroncados.

Revertito hace una faena breve y cobra una estocada superior.

Los toros han sido bravísimos, y el público los ha ovacionado.

EN LA CORUÑA.--Toros de Tovar para Márquez, Villalta y Barrera

La Coruña, 3.—Con buena entrada se celebra la primera corrida de feria.

Primero.—Márquez torea movido. Con la muleta está desconfiado y mata de dos pinchazos echándose fuera, y media caída y atravesada. (Pitos.)

Segundo.—Villalta trata de veroniquear, pero el toro huye de los capotes.

Después de picado queda el toro hecho un marmolillo y el público protesta ante tanta mansedumbre.

Villalta, obligando mucho al buey, da algunos pases que se aplauden y mata de cuatro pinchazos y una entera buena.

Tercero.—Barrera lancea eficazmente para pararle los pies.

Barrera, que encuentra al toro huído y difícil, hace una faena para sujetarlo y mata de un pinchazo, media delantera y un descabello al tercer intento.

Cuarto.—Márquez torea bailoteando. Cumple mal el toro en varas, y en palos se aplaude un buen par de Mella.

Márquez hace una faena derrochando pánico, y ayudado por los peones. Da media en el cuello. (Bronca.) Otra puñalada a la media vuelta. (Broncazo.) Otra delantera y descabella. (Pitos.)

Quinto.—Villalta torea por verónicas superiormente, siendo ovacionado.

En el primer quite se reproduce la ovación, pues torea ceñido y artístico y remata agarrando un pitón.

Cumple el toro en varas.

En palos, nada.

Villalta hace una gran faena entre palmas y oles, dando naturales con la izquierda superiores, altos enormes y otros cambiándose de mano la muleta por la espalda. Un pinchazo hondo superior y una hasta la gamuza. (Ovación grande, concesión de oreja, vuelta al ruedo y salida a los medios.)

Sexto.—Barrera torea por verónicas suave, templando y alegre, y es ovacionado.

En el primer quite vuelve a torear admirablemente, y de nuevo se le ovaciona.

Barrera inicia la faena con cuatro emocionantes pases sentado en el estribo. (Ovación.) Después torea arrodillado valentísimo. Cobra media estocada y descabella al tercer golpe. (Muchas palmas.)

Novillada de feria.—Noain, Amorós, Carnicerito de Méjico y Luciano Contreras.--Novillos de Veragua

La Coruña, 4.—En la novillada de feria celebrada hoy se lidiaron ocho novillos de Veragua.

Primero.—Noain lo para bien y sufre un achuchón por ceñirse. Un picador destroza al toro y hay bronca.

Noain hace una faena de la que sobresalen dos naturales y otros pases, y termina con media atravesada, una entera y un descabello a la segunda. (Palmas.)

Segundo.—Amorós está superior con el capote, y luego torea magistralmente con la muleta. Mata de una estocada y un descabello.

Tercero.—Carnicerito lancea valentísimo y hace un quite en el que arranca la divisa. Con la muleta hace una faena superior que comienza de rodillas, siempre ceñidísimo y ovacionado. Una entera que basta. (Ovación, oreja y vuelta al ruedo.)

Cuarto.—Contreras, voluntarioso, veroniquea. Brinda a Amorós y muletea bien por naturales y otros. Un pinchazo y un metisaca.

Quinto. — Noain veroniquea, y luego trastea sufriendo difíciles coladas del animal. Cobra media un poco desprendida que basta.

Sexto.—Amoró lancea muy bien. Este y Carnicerito quitan superiormente.

Amorós brinda a sus compañeros y muletea valentísimo, dando pases de todas las marcas, que se corean por el público. Sigue adornado. Un metisaca y una entera que basta. (Ovación y oreja.)

Séptimo.—Continúa la ovación a Amorós. Carnicerito se adorna y filigranea toreando con el capote y en quintes. Prende un par bueno, otros dos formidables al hilo de las tablas y otro al cambio que le valen sendas ovaciones.

Muletea de forma emocionante, sufriendo coladas peligrosas. Una entera y descabella a la tercera. (Palmas.)

Octavo.—Contreras lancea voluntarioso. Chocolate coloca un par superior.

Contreras lucha con las dificultades del novillo, y termina con media delantera. (Palmas.)

EN SANTANDER.--Toros de Conoha y Sierra.--Fuentes Bejarano, Cagancho y Gitanillo de Triana

Santander, 3.—Con un lleno se celebra la tercera corrida de feria.

Primero.—Bejarano se luce en un quite, librando a un picador de un seguro percance. (Ovación.)

Con la muleta hace una faena valiente y mata de una estocada en lo alto y descabella. (Ovación y vuelta.)

Segundo.—Cagancho lo fija con unos lances eficaces, pero no lucidos.

En quites, nada saliente.

Cagancho hace una faena breve para un pinchazo y una baja. (Protestas.)

Tercero.—De salida remata en tablas. Gitanillo da unos lances, fijando al toro. El toro cumple en varas.

Gitanillo, tras breve faena, da un pinchazo y una estocada desprendida. (Protestas.)

Cuarto.—Bejarano hace un quite valentísimo, y es ovacionado.

Con la muleta torea valiente, pero descompuesto, para media estocada perpendicular, otra media quedándose en la cara. Dobla el toro, y Bejarano se retira a la enfermería en medio de una ovación.

Quinto.—Cagancho lancea sin lucirse, y oye protestas.

En quites son ovacionados los dos gitanos, que torean superiormente.

Cagancho hace con la muleta una buena faena, intercalando un pase afarolado precioso, que se aplaude. Un pinchazo superior. Otro y media buena. (Palmas.)

Sexto. — Mansurrón. En quites destaca uno valiente de Bejarano.

Gitanillo hace una faena breve y da fin de la corrida dando un pinchazo, media estocada y descabella. (Pitos.)

EN HUELVA.--Toros de Conradi. Enrique Torres, Armillita Chico y Palmeño

Huelva, 3.—Con buena entrada se celebró la corrida organizada con motivo de las fiestas colombinas.

Enrique Torres, a quien correspondieron los dos más mansos y difíciles, hizo en el primero una faena de aliño y mató de una entera y un descabello. En el cuarto, después de un incidente con el público, muleteó brevemente para media estocada y un descabello al séptimo intento.

Armillita Chico estuvo adornado toreando y bien matando y cortó las orejas de sus toros.

Palmeño, muy valiente y bien en el tercero y superior en el último, del que cortó la oreja y el rabo. Fué sacado en hombros.

EN ESTELLA.--Armillita y Saturio Torón.--Toros de Félix Gómez

Estella, 4.—Con toros de Félix Gómez, que dieron excelente juego, se lidió ayer la corrida anunciada.

Armillita I estuvo bien en su primero y superior en el segundo, del que cortó la oreja.

Saturio Torón, que toreaba por primera vez después de las cogidas de Pamplona y La Línea, alcanzó un gran éxito.

En su primero toreó superiormente con el capote. En los quites de sus toros y en los de Armillita se portó valientemente y adornado, escuchando grandes ovaciones.

Banderilleó colosalmente, y con la muleta hizo una gran faena, con pases sentado en el estribo, de rodillas, molinetes y otros. Mató de una gran estocada. (Gran ovación, vuelta al ruedo, las dos orejas y el rabo.)

En el cuarto volvió a ser ovacionado toreando con el capote y en los quites. Volvió a banderillear, y tras de clavar tres pares superiores fué autorizado para un cuarto, haciéndolo al cambio en las tablas, premiándosele con sendas ovaciones.

Hizo una faena temeraria por lo valiente y mató de una entera superior. (Ovación, petición de oreja y salida en hombros.)

LA FERIA DE VITORIA.--La primera corrida.--Toros de Santa Coloma.--Marcial Lalanda, Agüero y Bienvenida

Vitoria, 3.—Buena entrada a la sombra y floja al sol.

Primero.—Marcial lancea quieto y con arte y es ovacionado.

Cumple el toro, saliéndose suelto, y no hay nada que anotar en quites.

Marcial sale al encuentro del buey, y da un gran pase de pecho y uno natural. El toro no se arranca, y Marcial, tras otros pases para igualar, cobra una estocada entera, que mata. (Palmas y algún pito.)

Segundo.—Agüero lo saluda con unos lances apretadísimos. (Palmas.)

El diestro suple su falta de buen estilo y gracia torera con valor. En el primer quite vuelve a torear valiente.

Bienvenida no hace nada en su turno, y Marcial hace el suyo dando tres verónicas arrodillado, que resultan emocionantes.

Agüero muletea embarullado y mata de una entera. (Palmas.)

Tercero.—Bienvenida veroniquea ceñido y se le aplaude.

Toma las banderillas y clava tres pares superiores, especialmente el segundo. (Ovación.)

Con la muleta hace una faena muy valiente y artística, que se premia con ovaciones y música, y da un pinchazo y media que mata. (Ovación y oreja.)

Cuarto.—Es manso, bronco y de cuidado. Marcial lo fija con unos lances más eficaces que lucidos.

El toro es mal picado, y en quites no vemos nada.

Tampoco los palitroqueros se lucen por las pésimas condiciones del animal.

Marcial torea con la muleta tirando a igualar al enemigo; pero está gazapón y no hay forma de que junte las manos, por lo que la cosa se hace pesada. Un pinchazo y, tirando a asegurar, una estocada que basta. (Pitos.)

Quinto.—Otro manso. Agüero lo torea con barullo. Al intentar torear por chicuelinas es enganchado sin consecuencias.

Nada de nada en quites.

Cástulo Marín cae en la cara del toro y por milagro se libra de un percance.

Agüero hace una mala faena, y con el estoque está peor. (Pitos.)

Sexto.—Bienvenida lancea movido.

Salta al ruedo un espontáneo, que es detenido.

Bienvenida muletea para alifiar y mata de un pinchazo y media alta.

La segunda corrida.--Toros de Puente.--Lalanda, Cagancho, Gitanillo de Triana y Bienvenida

Vitoria, 4.—Con extraordinaria animación se ha celebrado la segunda de feria.

Primero. — Lalanda veroniquea bien y se le ovaciona.

Hace un quite muy fino que remata rodilla en tierra.

Toma las banderillas y clava tres pares superiores. (Ovación.)

Hace una faena cerca y parada para media estocada, otra alta y un descabello al tercer intento. (Palmas.)

Segundo.—Cagancho lancea vulgar.

Empieza la faena de muleta con el pase de la muerte y sigue muy cerca y torero con pases de la firma, afarolados, molinetes y cambiados, entre grandes aplausos. Mata de dos pinchazos, una entera y un descabello. (Ovación y oreja.)

Tercero.—Sale mansurrón y huído. Gitanillo lo fija con unos capotazos eficaces.

El bicho se sale huído de los caballos, por lo que no se ve nada en quites.

El toro pasa dificilísimo a palos, y se le parea a la media vuelta.

Gitanillo, en vista de que no hay posibilidad de lucimiento, hace una faena con sólo tres pases, y tras un pinchazo, cobra media arriba, que mata. (Algunas protestas.)

Cuarto.—Bienvenida es aplaudido al lancear.

En quites son aplaudidos Lalanda y Bienvenida.

Este toma los palos y clava tres pares desiguales.

Empieza la faena con un pase sentado en el estribo y sigue muy valiente, logrando algunos pases superiores. Mata de un pinchazo, media perpendicular y un descabello al quinto intento (Muchas palmas a la faena.)

Quinto.—Sale bravo y desarma a Marcial al segundo lance. Lalanda arranca una ovación en cinco verónicas.

El picador de reserva es enganchado por el calzón. Marcial escucha otra ovación en un ceñidísimo quite. El toro hace una brava pelea. Bienvenida hace un precioso quite y termina con una bonita revolera que se ovaciona. Cierra Marcial con el quite de la mariposa.

Lalanda coloca un par colosal al cuarteo y otro admirable. (Ovación grande.)

Comienza la faena de muleta de manera emocionante, con ambas rodillas en tierra. Ya de pie, liga varios naturales superiorísimos. (Ovación.) Continúa con otra serie de naturales. Marcial, entre los pitones, se arrodilla. Un pinchazo superior. Más faena buena y una corta un poco atravesada por un extraño del toro. Descabella al primer intento. (Ovación clamorosa, oreja y vuelta.)

Sexto.—Cagancho lancea embarullado. La lidia es una capea y el toro, codicioso.

Cagancho muletea de pitón a pitón, y larga un metisaca que el público protesta. Tres más. Un pinchazo, y hay bronca general. Cuatro intentos de descabello y el toro cae acribillado.

Séptimo.—Pequeño. Lalanda se ausenta y es despedido con una ovación.

Gitanillo intenta lancear, el toro se le cuela y se lleva un susto. Hace una faena pesada. Dos pinchazos, un metisaca, otro pinchazo con desarme y un descabello. (Pitos.)

Octavo. — También pequeño y huído. Bienvenida no puede hacer nada con el capote. Bombita IV pone un buen par.

Bienvenida encuentra al toro en malas condiciones, y muletea valiente y con dominio. Da varios pinchazos y descabella.

EN VALENCIA.--Perete, Toledo, Rebujina y Cerdá.--Cuatro novillos de D. Antonio Flores y cuatro de don Antonio Pérez, de San Fernando

Valencia, 4.—Hay buena entrada.

Primero.—Toma las varas de reglamento, sin que ocurra nada en quites. Perete trastea sin lucimiento y con precauciones, para cuatro pinchazos y media delantera y atravesada. (Pitos.)

Segundo.—Rebujina lo saluda con una serie de verónicas que se ovacionan.

Rebujina comienza con la izquierda, dando uno por alto, un natural y sufre un achuchón. Sigue valiente, dando un metisaca y un buen pinchazo. Más pases y una buena estocada. (Ovación y petición de oreja.) Al toro se le da la vuelta al ruedo.

Tercero.—Toledo lo recoge con varios lances que se aplauden.

Toledo, con la muleta, no hace nada, sino aburrir al público. Señala un pinchazo, una estocada tendenciosa y otro pinchazo.

Cuarto.—Cerdá lo recoge con dos verónicas y media, que se aplauden.

Cerdá coge los palos y mete dos pares al cambio y uno de dentro a fuera. (Ovación.) Brinda desde el centro del ruedo y hace una faena valiente, con pases de todas marcas. Señala tres buenos pinchazos y una estocada delanterilla. (Ovación, oreja y vuelta.)

Quinto.—Perete lo saluda con varias verónicas que se jalean. (Ovación.)

Perete, con la muleta, comienza con un pase cambiado y sigue con otro por alto. Cambia de mano y da varios naturales buenos. Mata de una gran estocada. (Ovación y vuelta al ruedo al toro, que fué bravo y bueno, de Antonio Pérez, de San Fernando.)

Sexto.—Rebujina lo recoge con unas buenas verónicas. En quites se ovaciona a Rebujina. Hace una faena breve por la cara para cinco pinchazos, media pescuecera y otra media delantera y seis intentos de descabello, hasta que se tumba el toro, rematándolo el puntillero. (Silencio.)

Séptimo.—Toledo, distanciado y medroso, intenta recogerlo sin conseguirlo.

Toledo está con la muleta valiente y breve. Un pinchazo en el cuello. Repite con dos más y una estocada y descabella. (Pitos.)

Octavo.—Cerdá lo recoge con unos lances sin gracia. Muletea valiente y cerca, y en cuanto iguala señala media delantera. Repite y da una buena estocada. (Palmas.)

EN CARTAGENA. – Atarfeño, Sacristán Fuentes y Chiquito de la Audiencia. – Novillos de Melquiadeos Flores

Cartagena, 4.—La novillada de feria se celebró con lleno completo, lidiándose toros de Melquiades Flores, que resultaron mansos y cornalones, excepto el tercero, que fué suave y manejable.

Atarfeño estuvo bien toreando con el capote, haciendo faenas de muleta eficaces y valientes y matando regular y bien.

Sacristán Fuentes, bien toreando a su primero, al que hizo una buena faena de muleta. Matando, regular. En su segundo estuvo bien, dándole varias verónicas artísticas. El toro era difícil y manso y le hizo una faena de aliño, matando bien.

Chiquito de la Audiencia, a su primero le dió unos lances ceñidísimos superiores y media verónica rodilla en tierra, escalofriante. En quites estuvo artístico y muy torero. Colocó unos pares de banderillas enormes. Comenzó su faena con las dos rodillas en tierra, siguiendo con cuatro naturales, de pecho, afarolados y molinetes. A los acordes de la música dió un pinchazo y una estocada, consiguiendo una enorme ovación, la oreja, el rabo y varias vueltas al ruedo. En su segundo, con muchos cuernos y manso, toreó por verónicas, haciendo una faena valentísima e inteligente, para un pinchazo y una estocada. Fué sacado en hombros.

EN MALAGA.--Joseíto de Málaga, Gitanillo II y Juanito Jiménez.--Novillos de Villamarta

Málaga, 4.—Se lidiaron seis novillos de Villamarta, negros, grandes, cornalones y reservones. La entrada, en sombra, buena. Al sol, poca gente. La reaparición de Joseíto es saludada con muchas palmas.

Primero. — Torea Joseíto estrechándose mucho y oyendo oles y palmas. En el tercio de quites se lucen todos los matadores. Joseíto brinda a su hijo pequeño, y hace una enorme faena, templada, alegre y fácil, dando pases de todas marcas y siendo coreada con ovación y música. Entrando recto agarra media estocada que se aplaude, repitiendo con otra igual que basta. Se le ovaciona, obligándosele a dar la vuelta al ruedo.

Segundo. — Gitanillo lancea estrechándose y aguantando serios achuchones. Es aplaudido. Despidiendo al peonaje hace una gran faena, en la que hay pases de pecho, ayudados y molinetes. (Muchas palmas.) Entrando sin haber cuadrado al bicho deja una estocada baja, dividiéndose las opiniones.

Tercero.—Juanito lo recoge sobre tablas, dándole unos lances suaves, escuchando oles. El toro llega quedado a manos de Jiménez, quien haciéndole una faena entre los pitones logró ahormarlo, siendo aplaudido. Dejó una estocada perpendicular, descabellando a pulso. (Muchas palmas.)

Cuarto.—Joseíto veroniquea estrechándose y escucha olés. Al hacer el primer quite da dos faroles de rodillas, siendo ovacionado. Como el toro está muy avisado, Joseíto hace una faena eficaz, pinchando dos veces sin soltar, y después de dar una buena estocada descabella a pulso.

Quinto.—Huye de los capotes. Gitanillo, después de consentirlo mucho, se deshizo de él con un magnífico volapié, siendo ovacionado y consiguiendo la oreja y vuelta al ruedo.

Sexto.—Juanito Jiménez veroniquea suavemente estrechándose mucho. Se le aplaude. Después de brindar desde los medios hace una gran faena con pases de pecho, en redondo y ayudados, terminando con un gran volapié y descabellando a pulso. (Ovación.)

EN CADIZ.--Pepito Bienvenida, Alfredo Corrochano y Niño del Matadero.--Novillos de Ortega

Cádiz, 4.—En la novillada celebrada ayer, los bichos de Ortega resultaron mansos. Bienvenida es-

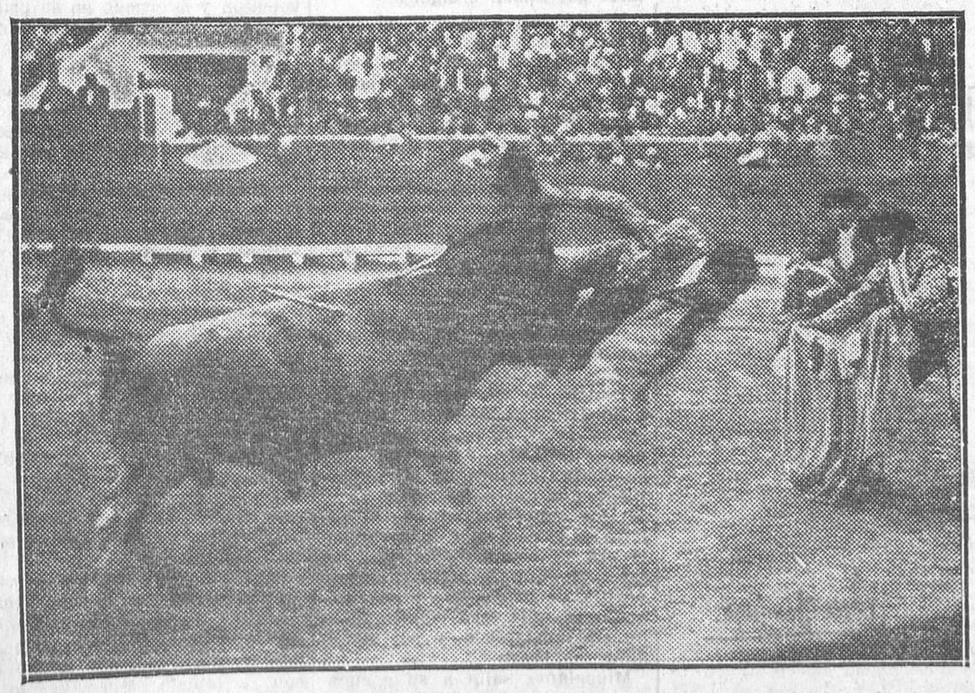

LA NOVILLADA DEL DOMINGO EN TETUAN.—Cogida de Verdasco *(Fot. Alfonso.)*

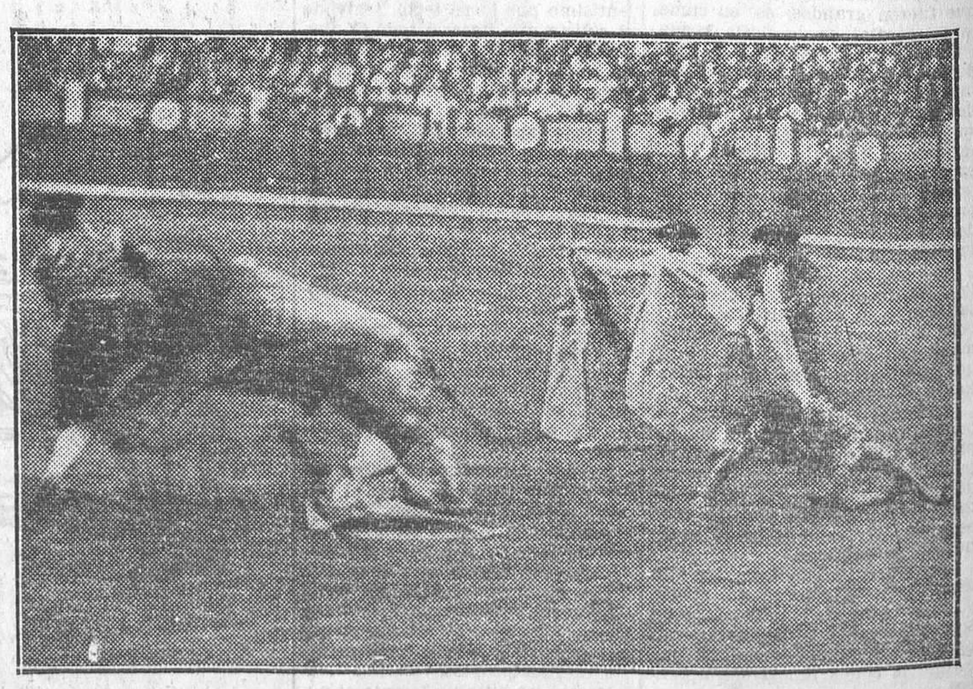

LA NOVILLADA DEL DOMINGO EN MADRID.—Carnicerito de Méjico haciendo con el cuerpo un quite a Luis Morales *(Fot. Alfonso.)*

Ministerio de Educación, Cultura y Deporte 2012

tuvo superior con la capa y muleta y breve con el acero.

Alfredo Corrochano hizo dos faenas enormes, con pases de todas las marcas, siendo ovacionado y tocando la música. Atizó dos pinchazos y dos excelentes estocadas. (Ovación, petición de oreja y vuelta al ruedo.)

Niño del Matadero estuvo regular en su primero y superior en su segundo. Después de una colosal faena de muleta arreó un estoconazo. Se le concedió la oreja de su adversario.

EN PALMA DE MALLORCA.--Gil Tovar, Delmonte y Balderas.--Novillos de Samuel

Palma de Mallorca, 4.—Los novillos de Samuel, hermanos, mansos e ilidiables.

Gil Tovar, superior en sus dos toros. Cortó una oreja.

Delmonte, muy valiente. Fué ovacionado.

Balderas, valiente y voluntarioso en el tercero, que era muy difícil. Se le aplaudió mucho. En el sexto alcanzó un éxito toreando y banderilleando. Hizo una gran faena de muleta, que coronó con un excelente volapié. Cortó la oreja.

EN HUELVA.--Teixeira, Perete, Solórzano y Leopoldo Blanco.--Dos becerros de Urcola y seis novillos de Concha y Sierra

Huelva, 4.—Esta tarde, con un lleno completo, se lidiaron dos becerros de Urcola, que fueron rejoneados por el portugués Teixeira, quien fué aplaudido.

Los novillos de Concha y Sierra fueron bravos.

Perete estuvo mal en sus dos novillos, siendo pitado y oyendo un aviso.

Solórzano hizo estupendas faenas de muleta y estuvo magistral y colosal, concediéndosele la oreja y el rabo del segundo.

Leopoldo Blanco, valiente y enterado. Con el capote, estupendo. Se le aplaudió.

EN ALMERIA.--Rafael Moreno, Pepe Canet y Antonio Oller.--Novillos de Carreros

Almería, 4.—Con escasa entrada se celebró ayer una novillada, lidiándose ganado de Carreros, grande y cornalón, que cumplió.

Rafael Moreno fué cogido al muletear a su primero, ingresando en la enfermería, donde le apreciaron una distensión en la pierna izquierda. Salió a torear, matando el cuarto, del que cortó la oreja.

Pepe Canet mató tres, estando bien toreando y matando. Fué aplaudidísimo y dió la vuelta al ruedo.

Antonio Oller, felicísimo en el tercer toro. Le tocó el mejor lote. Mató superiormente, siendo ovacionado y cortando una oreja. En el sexto estuvo breve y fué aplaudido.

OTRAS NOVILLADAS

En Zaragoza. El ganado de Nicanor Villa, regular Usán, bien en su primero y valiente en el segundo, Pepe-Hillo, muy bien en los dos. Miguel Cirujeda, valiente, pero ignorante.

—En Albacete. Reses de Gayesten. Pepito Fernández estuvo superior en su primero toreando con capote y muleta. Dejó media estocada caída y consiguió una ovación y vuelta al ruedo. En su segundo estuvo superior en todo, menos con el pincho, ya que dió ocasión a recibir un aviso. El toro era muy difícil. La Cal lanceó con poca quietud y estuvo pésimo con la muleta en su primero, al que mató de una estocada trasera Le dieron una oreja, que fué protestada. En el segundo no pasó de regular toreando, dejando una estocada en las costillas. (Pitos.)

—En Granada. Se lidiaron novillos de Moreno Santamaría. Al primero lo despachó el chofer Catacaldos, secundado por veinte compañeros más, y entre todos aburrieron a la res. Después alternaron el Niño de las Papas, Tenderito, Vaquerín, Niño Armilla y Pianono, destacándose el Niño de las Papas, que cortó una oreja, y el Niño Armilla.

—En Alicante. Se corrieron novillos de Santos, que resultaron mansos. Antonio Iglesias estuvo colosal toreando. Colocó dos pares de banderillas superiorísimamente, resultando cogido sin consecuencias. Matando estuvo bien, cortando una oreja. Pozo Cueto quedó superiormente, cortando también la oreja de su primero. Fué ovacionadísimo.

—En Avila. Se celebró el festival organizado por el Colegio del Secretariado, presidido por distinguidas señoritas de Avila y su provincia, ataviadas con los trajes típicos del país. Actuaron en la corrida Carnicerito, Barajas, Iglesias, Sacristán Fuentes, Luis Muñoz y Parrita, cumpliendo muy bien.

En el Extranjero

EN MARSELLA.--Paradas y Mariano Rodríguez.--Toros de Pouly

Marsella, 4.—El ganado de Pouly, bueno. Paradas y Mariano Rodríguez torearon superiormente, alcanzando un gran éxito. Fueron ovacionadísimos.

EN ALGES (Lisboa).--Ale alcanza un éxito

Lisboa, 4.—En Algés actuó el diestro español Ale, que toreó muy valiente con el capote y la muleta y banderilleó dos toros en puntas. Puso pares magníficos, destacando los que prendió al cambio con las cortas.

A su segundo toro le hizo una buena faena, artística y variada. El público le ovacionó.

LAS PROVINCIAS ESPAÑOLAS

ANDALUCIA

Las fiestas colombinas

Huelva, 4.—Las fiestas colombinas están muy animadas, habiendo acudido muchos forasteros. La población presenta un brillante aspecto. En el paseo del Muelle acaba de celebrarse la tradicional misa de campaña, con asistencia de las autoridades, fuerzas de desembarco, secciones de la Benemérita, Carabineros y una compañía del regimiento de Soria. Presenciaron el desfile cerca de 10.000 personas, resultando brillantísimo.

Fuga de unos presos

En el pueblo de San Silvestre se fugaron de la cárcel Antonio Cruz Duque y Asensio de la Cruz Tocanaz, ambos gitanos y profesionales del robo. Los busca la Guardia civil.

Niño ahogado

En el pueblo de Cala, el niño de once años Emilio Díaz Matamoros se cayó al agua cuando se dedicaba a coger ranas, pereciendo ahogado.

Acomete a puñaladas a su esposa

Isla Cristina, 4.—A las tres de esta madrugada, el tabernero de esta localidad Miguel Franco Cruzado, en un ataque de enajenación mental, acometió ferozmente a su esposa, Cristobalina Griñola, infiriéndola 15 puñaladas en la cara y en el brazo izquierdo.

A los gritos de socorro que profirió la infeliz mujer acudieron los vecinos; pero el perturbado se negó a abrirles la puerta, que hubo de ser derribada por la fuerza pública.

Como el loco hiciera frente a la Guardia civil, ésta disparó, hiriendo tan gravemente al agresor, que falleció a las siete de la mañana.

La esposa se halla grave.

Hombre muerto en riña

Córdoba, 4.—En el cortijo de Pachillón, de este término municipal, cuestionaron ayer, por asuntos del oficio, José la Rosa Martínez y Fernando Rubio, alias «Malas Patas», ambos carreros. Este último intentó agredir a su compañero con una navaja; pero lo evitaron los operarios de la finca.

Cuando se hallaban cargando un carro de gavillas se reanudó la discusión, y se agredieron con las horcas de hierro con que efectuaban la carga.

«Malas Patas» recibió una herida en el costado izquierdo, a consecuencia de la cual falleció.

El agresor fué detenido.

Discuten sobre cuál es más ilustrado, y uno apuñala a su rival

Los vecinos de esta capital Julián Muñoz García y José Silva Moreno discutieron sobre quién de los dos sabía más idiomas, y el primero asestó al segundo un navajazo, causándole una grave herida en el pecho.

Venganza incendiaria

Granada, 4.—En un monte de la Unión Resinera, en el término de Arenal del Rey, Manuel Salcedo Quirós, de veintitrés años, prendió fuego por tres sitios diferentes a un pinar como represalias, según declaró, por haberle despedido del trabajo sin devolverle cien pesetas que tenía en depósito. Las llamas tomaron enorme incremento, ardiendo 50 hectáreas de pinos y quemándose 2.500 resinables y cerca de 3.000 de recría. Las pérdidas se calculan en 32.000 pesetas.

Seis obreros heridos en un hundimiento

En un puente en construcción cerca de Torviscon se produjo un hundimiento, resultando seis obreros heridos gravemente. Se teme que fallezca uno de ellos, llamado Antonio Hoz.

Notas malagueñas

Málaga, 4.—Visitaron al gobernador el presidente y el secretario de los obreros mineros metalúrgicos, pertenecientes a la U. G. T., para hablarle de cuestiones relacionadas con el trabajo en dicha industria.

También le visitó el presidente del Sindicato Agrícola para hablarle de la adjudicación de los premios instituídos, siendo director de Agricultura el acual ministro de Gracia y Justicia, Sr. Estrada.

La directiva de los obreros que recientemente estuvieron en huelga en Antequera conferenció. ayer por teléfono con el gobernador civil, para quejarse de que los patronos no cumplen algunas de las condiciones acordadas para resolver la huelga. El gobernador civil ha conferenciado sobre este asunto con el alcalde de Antequera.

Esta mañana conferenció con el gobernador el presidente de la Diputación. Aunque nada dijeron acerca de lo tratado, cabe suponer que cambiaran impresiones respecto a la retirada del diputado provincial Sr. Viñas, con motivo de haber rechazado la Comisión permanente una moción relativa a cobranza de cédulas, que fué presentada por dicho diputado.

Los obreros panaderos de Carmona

Sevilla, 4.—Los obreros panaderos del pueblo de Carmona han acordado presentar un oficio de huelga para llevarla a la práctica en el plazo legal por negarse los patronos a dar cumplimiento al contrato de trabajo que fué aprobado para toda la provincia por el Comité paritario, y no querer pactar con los obreros una fórmula de avenencia.

Incendio en una fábrica de productos químicos

En la fábrica de productos químicos de San Juan de Aznalfarache se declaró esta noche, a las once, un incendio.

Los bomberos de Sevilla marcharon al lugar del siniestro por temerse que el fuego invadiese los depósitos de ácido sudfúrico.

Por fortuna pudo aislarse esta nave, y el incendio ha sido sofocado a la una de la madrugada.

El «Galatea»

Cadiz, 4.—Zarpó, para continuar su instrucción en viaje de estudios, el buque «Galatea», escuela de aprendices de marineros.

Escuadrilla de hidros

En la base de Puntales amararon los hidros «Dornier A, B, C», de la escuadrilla que manda el teniente de navío Luis Cellier.

Proceden de Barcelona, y pertenecen a la marina de guerra.

Dos hombres agonizan por evitar un atropello

Jerez, 4.—Esta noche, en el kilómetro 17 de la carretera de Arcos, y por evitar el atropello de una caballería, un camión automóvil hizo un brusco viraje y se estrelló contra un árbol.

El conductor, José García Caleña, de diecinueve años, resultó con graves heridas en el pecho y la cabeza y el industrial Sebastián Rubiales Carrasco, de setenta y cuatro años, heridas en la cabeza y fractura de cuatro costillas.

Ambos agonizan.

GALICIA

Sucesos en Lugo

Lugo, 4.—Al dirigirse a Cervantes el médico de dicho Municipio Sr. Cortezo, al llegar a Lajosa, por un falso viraje dado por evitar atropellar a un niño, volcó el vehículo, recibiendo el médico graves heridas en la pierna izquierda.

—En Grove (Mondoñedo), Enrique Bermúdez, descargando un carro de trigo, se cayó sobre el «fungueiro», clavándosele en el vientre. Su estado es grave.

—En Cospeito volcó el coche del odontólogo de Lugo D. Luis Osman. Resultó éste y sus hijos lesionados. El coche quedó con grandes desperfectos.

Niño atropellado

El «auto» de Madrid 36.995 atropelló en esta capital al niño de ocho años Miguel Rey, que resultó con gravísimas lesiones.

El coche iba conducido por su propietario, Emilio García, que con su familia efectuaba una excursión por Galicia.

Más sucesos

En Villamea puso fin a su vida, arrojándose al río Eo, la joven de dieciocho años María Flora Gayos.

Esta mañana, el automóvil de un comerciante de esta ciudad, que regresaba de los toros de La Coruña, atropelló a la puerta de la estación al matrimonio Forradeiros, que venía a Lugo.

La mujer falleció horas después de ingresar en el hospital. Se hallaba en el noveno mes de embarazo.

El estado del marido es menos grave.

Turistas ingleses

Santiago, 4.—Han visitado la ciudad 480 turistas ingleses procedentes de Villagarcía, que recorrieron la ciudad visitando todos los monumentos y saliendo al anochecer para Villagarcía, en donde embarcarán de nuevo.

Los exploradores coruñeses

Procedentes de Vigo estuvieron en esta ciudad los exploradores coruñeses, que después de asistir a las fiestas recorrieron la ciudad, comiendo en el campo de Alameda y saliendo para La Coruña a pie.

LEA USTED LA LIBERTAD

Las que van a Río de Janeiro

Vigo, 4.—Mañana pasarán, a bordo del paquebote brasileño «Ceyaba», las reinas de las bellezas de varios países del centro de Europa, que van al concurso internacional de belleza que se celebrará en Río de Janeiro.

ESTA CENSURADO ESTE NUMERO

ASTURIAS

Clausura de un certamen

Oviedo, 4.—Con asistencia del ministro de Hacienda y de las autoridades provinciales se ha celebrado la clausura del certamen provincial del Trabajo en La Felguera.

Un ahogado

En la playa de Ribadesella se apercibió Manuel del Tormo que la lancha que ocupaba José Besoas había zozobrado.

Tormo acudió en su auxilio, llevándolo a la Casa de socorro, adonde llegó cadáver.

LEVANTE

Murió el carpintero corneado en los corrales

Valencia, 4.—El carpintero Pedro Roig, que fué herido en los corrales de la plaza por un toro de Pérez Tabernero, ha fallecido hoy.

Temores de que se sacrifiquen reses enfermas

En Játiba reina alguna alarma, que refleja la Prensa, por el temor, a lo que parece comprobado, de que en algunos pueblecillos de aquellas inmediaciones se sacrifican reses de cerda que posiblemente padecen triquinosis, y se introduzca, como de costumbre, su carne en dicha ciudad.

El gobernador civil ha enviado a un funcionario para que determine si el rumor tiene fundamento.

Los predestinados

Procedente de Madrid venía a Valencia un camión de transporte de pescado, conducido por su dueño, el vecino de Mesa Andrés Mofi Marco, y ocupado por el chófer y un vizcaíno llamado Juan Rola Marcaida, que se agregó a ellos en el mercado central de Madrid, rogándoles que, por humanidad, lo trajeran a Valencia, donde había conseguido un destino, y no tenía recursos para viajar.

Al llegar a la pendiente del puerto de Almansa, el conductor perdió la dirección y el coche emprendió veloz carrera, sin que los esfuerzos del que lo guiaba pudieran dominar los frenos.

El vizcaíno, viéndose en peligro, se lanzó a la carretera, y cuando consiguieron parar el camión sus compañeros de viaje retrocedieron, recogiéndolo moribundo.

Se le trasladó al hospital de Fuente la Higuera, donde, al aplicarle unas inyecciones el doctor D. Eloy Martínez, falleció. Era natural de Gondiach (Vizcaya).

Las fiestas de Valencia

Valencia, 4.—A las seis de la tarde se celebró ayer la fiesta marítima en el dique del norte, ocupado por un gentío inmenso que había acudido a presenciar el desfile de barcas adornadas.

El puerto ofrecía un aspecto pintoresco. Los barcos surtos en él habían sido engalanados con gallardetes. Multitud de barquillas ocupadas por distinguidas familias paseaban por la dársena.

La banda Unión Musical de Liria, que renunció a participar en el certamen celebrado días pasados por el Ayuntamiento, porque figuraba en el Jurado el Sr. Palanca, dió anoche en la plaza de toros un brillantísimo concierto, en el que logró un gran éxito.

Esta tarde, a las seis, ha comenzado la batalla de flores, último de los festejos de feria.

El paseo de la Alameda ofrecía imponente aspecto. Un gentío enorme lo había invadido, y tanto los pabellones como palcos y sillas de pago estaban ocupados por distinguidas familias.

El desfile de carozas ha sido brillante.

Abrasada con bencina

En el camino del Grao, la anciana Antonia Castaños Montesinos, que limpiaba un somier con bencina, se le prendió el pelo y, asustada, arrojó la botella, inflamándose el líquido, que le prendió en las ropas. Murió abrasada.

Tres motoristas, graves

Desde Torrente se dirigían a Valencia, ocupando una moto con sidecar, el ingeniero y artillero don Luis Neira Franco, el escultor don Antonio San Juan Villalba y el comerciante D. Carlos de la Cruz Ortega. Se rompió el eje del sidecar, volcando. El primero resultó leve; el segundo, con graves heridas, y el tercero, con el cráneo fracturado, temiéndose que fallezca.

Adjudicación de premios

En la batalla de flores se adjudicaron los siguientes premios:

El primero, a la carroza del Ateneo Mercantil; el segundo, a la carroza del Tiro de pichón; el tercero, al coche con dos ciervos; el cuarto, al «Dragón alado»; el quinto, al elefante conduciendo un templete; el sexto, a la alegoría nacional, representada por un toro que sale del cajón; el séptimo, al coche titulado «Valencia», y el octavo, a la alegoría musical.

Los demás premios se repartieron entre las carrozas menos importantes.

El premio extraordinario del barón de Cortes se ha concedido a la «Lámpara con cenefa de carabelas», y el premio del Patronato de Turismo, a la carroza «La Voz Valenciana».

La mano de plata de Sorolla

Mañana llegará el hijo de Sorolla para asistir a la ceremonia del acto de la entrega al Ayuntamiento del vaciado de la mano derecha del inmortal artista.

La entregará José Campos, a nombre de la Casa de Valencia, y luego se fundirá en plata.

Con motivo de la recepción de dicha reliquia, se inaugurará el nuevo salón de sesiones del Palacio municipal, con asistencia de todas las entidades artísticas y culturales.

Las aguas del Taivilla

Cartagena, 4.—En el Ayuntamiento, convocadas por el alcalde, se han reunido las fuerzas vivas de la población para el asunto de la concesión de traída de aguas del Taivilla, acordándose telegrafiar al Gobierno mostrándole su gratitud por la solución del problema.

Cuatro heridos graves en un vuelco

Aguilas, 4.—En el kilómetro 91 de la carretera de Aguilas a Caravaca, a cuatro kilómetros de Caravaca, ha ocurrido un grave accidente automovilista.

El coche de la matrícula de Murcia 4.142, conducido por su propietario, D. Antonio Lara López, de Cartagena, viajante, que se dirigía a esta población, dió la vuelta de campana. El Sr. Lara resultó con fractura de la base del cráneo y de la mandíbula inferior. En igual estado fué recogida la labradora Soledad Pérez, con rotura de la columna vertebral, y con ligeras contusiones el chofer Manuel Cánovas Hoyo y el labrador Pedro Pelegrín.

El coche, que venía de Cartagena, fué parado momentos antes del accidente por los labradores, que marchaban en igual dirección, y rogaron al propietario del vehículo que les diera asiento en el coche.

Alarma en un cine

Yecla, 4.—Durante la proyección de una película en el teatro se incendió la cinta, produciéndose gran alarma en el público, resultando varias personas heridas y muchas contusas al tratar de ganar la salida. El fuego fué sofocado inmediatamente.

La Patrona de Alicante

Alicante, 4.—En la plaza de Alfonso XII se cantó la tradicional alborada en honor de la Patrona de la ciudad, tomando parte la Banda Municipal y el Orfeón. El gentío los aclamó.. Luego se quemaron vistosos fuegos artificiales.

Castilla y León

Se inaugura un pantano

Palencia, 4.—En Camporredondo se celebró esta tarde la inauguración del pantano del Príncipe Alfonso, que podrá embalsar sesenta y seis millares de metros cúbicos de agua y regará 16 hectáreas.

Concurrieron al acto D. Alfonso, que vino con el duque de Alba desde Santander, y el ministro de Fomento y el director general de Obras públicas, que llegaron desde Madrid.

Después de abiertas las compuertas y celebrado un banquete, D. Alfonso regresó a Santander y el ministro de Fomento vino a Palencia, donde esta noche ha sido obsequiado con un banquete por el ex ministro Sr. Calderón (D. Abilio) y las autoridades.

Después del banquete, el señor Matos ha salido para Madrid.

Presentación de credenciales

Santander, 4.—Mañana martes, en el palacio de la Magdalena, hará la presentación de sus cartas credenciales al rey el Sr. Leif Bogh, nuevo ministro de Noruega en Madrid, que ha sido hasta ahora encargado de Negocios de su país en España.

Una fiesta liberal

Teruel, 4.—Se ha verificado la fiesta cívico-conmemorativa del segundo ataque carlista en 1874, con mayor animación que otros años.

De mañana la música recorrió la población y en la iglesia de San Miguel se dijeron misas en sufragio de los héroes que sucumbieron en aquella epopeya.

Después se organizó la procesión cívica, asistiendo el Ayuntamiento en pleno, y presidiendo el gobernador civil. Se dirigió a la plaza de la Libertad, donde se eleva el mausoleo, depositando coronas y flores diversas entidades y pronunciándose discursos.

A continuación, el cortejo se trasladó al Ayuntamiento, y desde el balcón el gobernador pronunció un discurso dando las gracias al pueblo por su asistencia a estos actos.

Vascongadas

LEA USTED LA LIBERTAD

Dimisión del alcalde de Vitoria

Vitoria, 4.—Ha presentado la dimisión el alcalde, D. Ricardo Buesa, fundamentándola en motivos de salud. El gobernador confirmó la noticia a los periodistas, aunque la opinión cree que la dimisión fué motivada por el acuerdo del Pleno municipal al aprobar por dos votos de mayoría la propuesta de que se suprimiera el cargo de director gerente de la Caja de Ahorros.

ESTE NUMERO ESTA CENSURADO

El doctor Madinaveitia, lesionado

San Sebastián, 5.—El doctor Madinaveitia, de resultas de una caída en la casa en donde veranea, se ha fracturado una pierna, siendo asistido por el doctor Zubiarán.

CATALUÑA

Conflictos obreros mejorados

Barcelona, 4.—Van entrando paulatinamente al trabajo los obreros de la fábrica de tejidos de D. José Rivas, sita en la calle de Llacina, cuyo personal se hallaba declarado en huelga.

La casa Ford, por su parte, ha reanudado hoy los trabajos, readmitiendo a todos sus obreros. Parece que trata de seleccionar a la cuarta parte del personal.

La detención del Sr. Gassol

El gobernador civil manifestó esta mañana a los periodistas que había sido puesto en libertad provisional el escritor catalanista Buenaventura Gassol, que habrá de fijar el lugar donde se propone residir. La libertad ha sido concedida por acuerdo del juez instructor, del auditor militar y el capitán general, pues se hallaba procesado en rebeldía en una causa que instruía la jurisdicción militar.

Las almejas peligrosas

José Jimeno, Rosario González y dos hijos de ambos, de ocho y diez años, fueron asistidos de intoxicación grave por haber injerido almejas en conserva que se hallaban en malas condiciones.

Conmemorando la conquista de Mallorca

En la playa de Salóu se celebró ayer una fiesta en conmemoración de la conquista de Mallorca por el rey Jaime I. Asistieron el teniente de alcalde Sr. Maynes y varios concejales. El Sr. Maynes pronunció un discurso y arrojó al mar una corona de flores adornada con cintas catalanas, como homenaje de Barcelona a los hombres que ensancharon los límites de la patria.

Por la tarde, la Banda Municipal de Barcelona dió un concierto en la plaza de Cataluña de Salóu.

Incendio en una finca

Ayer mañana se declaró un violento incendio en una finca propiedad de doña María Teresa Pahisa, sita en el Tibidabo. Rápidamente acudieron los bomberos, que trabajaron con gran denuedo para sofocarlo, como así lo consiguieron; pero no pudieron evitar que las llamas destruyesen más de cinco kilómetros de maleza. Las pérdidas son de consideración. No hubo que lamentar desgracia personal alguna.

LEA USTED LA LIBERTAD

Detención accidentada

En Tremp ha sido detenido un individuo, Vidaller Segarra, de veinticinco años, por amenazas de muerte. La Guardia civil tuvo que sostener una verdadera lucha con Vidaller, que llegó a desarmar a uno de los guardias y los agredió tirándoles ladrillos. Un guardia le dió un golpe con su fusil, y le produjo una herida en la cabeza; pero por fin logró detenerle.

Varios heridos en un accidente de automóvil

En el dispensario de Horta han sido asistidos Francisco Galí, de cincuenta y tres años; María Escudero, de treinta y tres; Luis Escudero, de diez y seis, y Francisco Solá, de tres. Los dos primeros presentaban heridas graves; el tercero, leves, y el último, graves también. Estas personas fueron víctimas de un accidente de automóvil, por choque contra un árbol, en el paseo de Valldaura, próximo al Manicomio de Santa Cruz. Ingresaron en una clínica particular. El «auto» era propiedad de D. Francisco Galí.

Por querer cobrar décimos robados

En la administración de loterías de la calle de San Pablo fueron detenidas esta noche Mercedes Bernabéu y Teresa Tasi, que se presentaron a cobrar varios décimos, premiados en el último sorteo, que habían sido robados a un ciego.

Las dos mujeres dijeron que los adquirieron de un vendedor ambulante, y fueron puestas en libertad.

ESTE NUMERO ESTA CENSURADO

Los asuntos de Marruecos

Niña muerta y varios heridos en el incendio de una barraca

Melilla, 4.—En la madrugada de ayer se produjo un incendio en el interior de una barraca, en las Cuevas de San Francisco, donde habitaba una familia compuesta por Francisco Segovia, su esposa, Antonia Fernández; sus hijos José, Francisco, Antonia y Encarnación, mas el hermano del padre, Manuel Segovia.

Viendo los vecinos que salía gran cantidad de humo del interior de la barraca acudieron y violentaron la puerta, encontrándose un cuadro desolador. Apoyándose sobre distintos muebles, varias personas daban alaridos de dolor a consecuencia de las horribles quemaduras que sufrían.

Se procedió a sacarlos a la calle, trasladándoseles en automóviles a la Casa de socorro. Fueron llevados al Hospital de la Cruz Roja, donde ayer falleció la niña Antonia Segovia, de nueve años. Los demás heridos continúan en grave estado.

Tres heridos por estallar un infernillo de alcohol

En la calle de la Marina, domicilio del oficial de Correos D. Alfonso Puentes, estalló un infernillo, hiriendo gravemente a su esposa, doña Teresa Heredero Ronda, y a una hija de corta edad llamada Juanita, que tenía en brazos su madre, así como a la criada de la casa, Teresa Vizcaíno.

Incendio en el campo

En la madrugada última se produjo una considerable alarma por la versión que se dió de un gran incendio ocurrido en los pinares de Tres Forcas, cerca del lugar donde se encuentra el campamento de los Exploradores. Hechas las gestiones propias del caso no se confirmaron los rumores circulados, aunque desde la zona del Gurugú y Cabrerizas se observó un gran resplandor en dirección de los pinares.

FIESTAS ARISTOCRATICAS EN RIAZA

Riaza, 4.—En la magnífica finca que posee en esta población el insigne doctor Tapia se ha celebrado hoy una gran fiesta en honor del ministro de Gracia y Justicia, señor Estrada, y de su esposa.

Han asistido también el subsecretario, Sr. Taboada; el director general de Prisiones, Sr. Betancort; el notario de Madrid Sr. Azpeitia, y el eminente literato señor Pérez de Ayala.

Los invitados almorzaron en el jardín del palacio, sirviéndose el almuerzo al estilo del país por bellísimas segovianas, ataviadas con sus típicos trajes.

Fueron invitados al mismo las autoridades locales y casi todas las familias de la colonia Tapia.

Por la tarde, el doctor Tapia obsequió a sus invitados con una gran tirada, disputándose los tiradores dos preciosas copas de plata, donadas por el doctor Tapia y por el Sr. Betancort.

Tomaron parte en las tiradas los Sres. Estrada, Taboada, Azpeitia (Mateo y Luis), Tapia (Antonio, Manuel y José María), Filiberto Sánchez, Acosta, Garnero, Martínez Pereda y otros.

Las copas fueron ganadas por D. Filiberto Sánchez y D. Mateo Azpeitia. La tirada fué presenciada por numeroso público de Riaza, el gobernador civil de la provincia, los notarios de Segovia señores Rincón y Martínez Pereda, el eminente médico Sr. Romeo, el arquitecto Sr. Rubio, etc., etc.

A la caída de la tarde, los señores Betancort, en su hotel de la colonia Tapia, obsequiaron a los excursionistas con un té, que terminó en un baile para la juventud.

La fiesta fué brillantísima por todos conceptos, quedando los invitados muy complacidos de las atenciones de los Sres. Tapia y Betancort.

En Vallecas

Tomas de posesión

El día 1 del corriente, y con las formalidades que marca la ley, tomaron posesión en el distrito de Vallecas los propietarios de los dos Juzgados municipales, D. Fernando del Alamo y D. Arturo Rueda, para las cargos de juez y fiscal en el del Puente de Vallecas, y D. Antonio Díaz Garrido y don Federico Iglesia Traverso, para el de la villa.

Las autoridades locales de todos los órdenes y representación de todas las clases sociales contribuyeron a la solemnidad del acto, felicitando a los entrantes y despidiendo a D. Carlos Molinero, que, al cesar en la villa, continúa como juez suplente en el Puente.

La simpatía y agrado con que ha sido recibido en la villa el nombramiento de nuestro colaborador D. Federico Iglesia para el cargo de fiscal le ha sido demostrada con la entrega de un valioso bastón, insignia de su autoridad, adquirido por subscripción pública.

Nuestra sincera enhorabuena a todos los representantes de la justicia municipal en ambos distritos, deseándoles acierto en el ejercicio de sus cargos.

antonio de miguel

nuestro potencial económico

(ensayos sobre la organización y desarrollo de la riqueza en España)

1930

Ministerio de Educación, Cultura y Deporte 2012

Crónicas e informaciones de América y del Extranjero

LA INDIA

VARIOS TEMAS

Hablaba el director inglés de uno nuestros grandes rotativos, en un «lunch» de la European Association, del efecto desastroso del programa nacionalista en las futuras relaciones comerciales con el occidente. Aseguraba el ilustre escritor, para esto tenía la autoridad del «Financial Times», que los ingleses han invertido en este país nada menos que 800.000.000 de libras esterlinas. ¡Ochocientos millones de libras esterlinas! ¡Y el Congreso nacionalista celebrado en Lahore a fines del año pasado se manifestó adverso a reconocer deuda tan colosal! Verdad es que Gandhi ha introducido algunos distingos en la fórmula del Congreso. Diferencia entre empréstitos cuyo objetivo es la anulación del país y empréstitos que no tienen otro fin que el de perpetuar la dependencia económica de la India. El citado escritor pierde su paciencia con los nacionalistas, que, a la vez que acusan a los ingleses de explotadores, se aprestan a perpetuar uno de los más grandes latrocinios de la Historia: la cancelación de una ingente deuda. La inseguridad que ha resultado de este programa del Congreso nacional es alarmante; sin embargo, el secretario de Estado de la India ha conseguido restablecer la confianza, y el empréstito de unos millones de libras esterlinas tuvo buena acogida en Londres.

*

En una de mis últimas cartas daba noticia del «boycottage» de este juego y de la actuación de las mujeres indianas para impedirle. Las actividades de las damas han conseguido el resultado apetecido, y el domingo pasado la Prensa diaria anunció al público que los «teams» indianos habían abandonado la Liga. De suerte que, durante esta temporada, los equipos indianos no jugaron con los equipos ingleses. Los equipos indianos vacilaban en su resolución; pero las damas persistieron en su demanda, y, por fin, para evitar incidentes desagradables, la Junta directiva dirigió una nota a la Liga expresando su decisión de no figurar en la misma.

*

Las revistas de los Tribunales han dado cuenta muy detallada del caso de un joven de ocho años, acusado de vender sal prohibida en una de las principales calles de Calcutta. El magistrado trató de persuadir al joven de desistir de violar la ley, y, por primera vez, no le sentenció a castigo alguno y le dió libertad. El muchacho se dirigió al juez, y con acento grave y actitud decidida le dijo que mientras tuviera vida y fuerzas continuaría vendiendo sal en las calles. El magistrado se contentó con echarlo a la calle. Y se fué, y al momento reanudó sus tareas.

*

La Prensa comenta las dos disposiciones oficiales que el virrey acaba de promulgar. Una de ellas prohibe el «boycottage» de géneros ingleses, declarando ilegal toda clase de intimidación, y la otra condena en idénticos términos el «boycottage» de los lugares donde se venden licores y alcoholes. La primera disposición es considerada como un triunfo de los comerciantes ingleses y de los fabricantes de Lancashire y de Manchester. Las importaciones durante el mes de Abril sufrieron bajas considerables; las bajas fueron aun mayores durante el mes de Mayo. En qué medida la ley promulgada por el virrey disminuirá el «boycottage», no es fácil pronosticarlo. Mas es seguro que el «boycottage» continuará clandestinamente, y que muchos voluntarios se ofrecerán a ser encarcelados.

El número de los recluídos en prisión aumenta a diario, y al presente la cifra debe ser muy considerable.

Compara la Prensa indiana al virrey con Mussolini, por el número de leyes que ha promulgado sin la cooperación de los Consejos gubernativos.

P. G. BRIDGE

Calcutta, Agosto, 1930.

EN UNA CACERIA DE PATOS

Perece ahogado un ruso

Ankara, 4.—Durante una cacería de patos celebrada en un lago a una distancia de 30 kilómetros de Ankara, el primer secretario de la Embajada soviética en dicha capital, Sr. Yueste, ha perecido ahogado.

Su cadáver no ha podido ser encontrado, a pesar de habérsele buscado durante varias horas.

Ola de calor en los Estados Unidos

Nueva York, 4.—Una nueva ola de calor acaba de sentirse en el centro y sur de los Estados Unidos. Durante las últimas cuarenta y ocho horas, 63 personas han muerto a consecuencia de insolación en la región de Chicago.

En Kansas City, el termómetro alcanzó 44 grados, y una temperatura de 47,2 grados ha sido registrada en Nebraska.

Consecuencias de la evacuación de Renania

Berlín, 4.—El presidente del Imperio, mariscal Hindenburg, ha firmado un decreto, con fecha 30 de Septiembre, disolviendo el ministerio de los territorios ocupados, las Comisarías de Imperio y Administraciones de bienes de los territorios renanos ocupados.

En caso de que para esta fecha tódavía queden asuntos por resolver, éstos serán repartidos entre los ministerios de Hacienda y del Interior.

El Mundo no es una balsa de aceite

Sangrienta colisión en un restaurante de Berlín

Berlín, 4.—Durante la noche última un grupo de comunistas invadió un restaurante, en el que se hallaban numerosos socialistas nacionalistas, causando grandes destrozos. Entre ambos bandos se cambiaron numerosos disparos, a consecuencia de los cuales hubo cinco heridos. La Policía practicó diez detenciones.

Arabes e indios se acometen sañudamente.—Muertos y heridos

Naini-Tal (Provincias Unidas), 4.—Esta tarde se ha producido una colisión en la ciudad de Ballia entre unos 15,000 indios que pretendían desfilar ante una mezquita y varios centenares de árabes, que les atacaron con palos.

La Policía tuvo que intervenir y hacer uso de sus armas, resultando cinco muertos y 16 heridos.

A las nueve de la noche la Policía era dueña de la situación.

Un individuo mata a dos hijos

Glauchau (Sajonia), 4.—Un padre de familia ha matado a sus dos hijos, de corta edad, suicidándose después.

Se ignoran las causas que le indujeron a cometer el crimen.

El cráter del Vesubio en erupción *(Fot. Meurisse.)*

París al día

Las tres gloriosas

Se han celebrado las tres gloriosas con el debido derroche de baile, luminarias, banderines y exuberancia oratoria. Se han puesto en revistas y diarios las consiguientes apostillas al lógico fin de la dinastía, y en el Hotel de Ville, escenario de los hechos que se conmemoraban, ha lucido su cualidad de dialéctico, entre otros, M. Tardieu, que se halla, de algún tiempo a esta parte, tocado de incontenido afán palabrero y discursivo.

Pero ahora hemos de rendir nuestro tributo de cordial adhesión al hombre que ha sabido aprovechar el momento para decir unas cuantas verdades, precisamente en el sitio frontero al en que por primera vez, y merced a la estúpida intransigencia de Polignac, se abatió la bandera dinástica para izarse la tricolor. Esa bandera que enarboló el muchachito Arcola y que se mantiene enhestada, a pesar de los funestos vaticinios hechos en 1830.

Esa bandera que comenzó a ondear después de la victoria lograda por Lafayette al frente de la guardia nacional, el día mismo de la noche en que Thiers y Miguet irrumpían de nuevo en París, y bajo la que se cobijó un pueblo revolucionado, que si por entonces leía poca Prensa, presumía, en cambio, desde luego, altamente intangibles y sagrados, los principios de emisión y libertad de pensamiento que en los diarios se iniciaban y defendían valerosa y abiertamente.

Monsieur Tardieu concretó en su oración un período decisivo de la historia francesa, y así le dió un mentís a Quintiliano, que, como sabéis, afirmaba que la condición oratoria no es otra cosa que el artificio de engañar con la palabra. No; en esta ocasión, el político dió de lado el artilugio parlamentario para producirse con la más pura sinceridad, con lo que llegó a lo recóndito de los oyentes, afirmándoles a éstos en su creencia de que un espíritu de rebeldía, cuando procede a impulso de la razón y la lógica, triunfa sobre todo prejuicio y costumbre, por arraigados que el uno y la otra estén en corazones y cerebros.

Oid al orador en su elogio a la libertad de la Prensa, y juzgad si en aquel momento hubo un solo punto de habilidad o disimulo:

«Al iniciarse la batalla—referíase, naturalmente, al definido hervor revolucionario—, la primera manifestación que le mantiene es la proclama lanzada por los cuarenta y tres periodistas a los que Thiers amparaba con su pluma. Y esa Prensa que el pueblo va a defender es tanto como el símbolo de la legalidad y del equilibrio. Y la defiende el pueblo, porque se hace cargo que la Prensa representa el derecho a opinar y discutir, que equivale a representar el bien de todos los partidos y el resumen de todas las libertades. La diafanidad de la idea arraiga en los espíritus menos complejos. El mismo Gavroche, que no sabe apenas leer, se hace matar por defender a la Prensa que renace.»

«¡Libertad de la Prensa!, es decir, magnífica salvaguardia de todos los derechos civiles y certeza positiva de poder propagar el pensamiento... ¡A ti, 1830, te debemos el que reviviera así!... Los franceses deben guardar intacto tal poder admirable, y para conservarle en toda su integridad y preservarle a un tiempo de todo atentado a su independencia, deben concederle, al servirse de él, el más amplio crédito de tolerancia recíproca y mutuo respeto, porque con ello rendirán un férvido tributo a quienes supieron conquistar ese derecho de libertad sagrada...»

Y tuvo luego M. Tardieu la frase de cálida emoción para la única forma de Gobierno que hoy puede mantenerse por lógica razón de ser. Todo hombre debe de contar con la posibilidad de llegar a la cúspide, y en ella otear el horizonte que a sus ojos se ofrezca. Lo importante, ya en la cima, es saber aprovechar la amplitud de la visión.

«Se ha demostrado—añadió el presidente del Gabinete francés—que los Gobiernos republicanos son tan recios y firmes como los otros para mantener la defensa e integridad del orden público. Los que profetizaban que la República no podría nacer, y menos arraigar, se han equivocado totalmente. La República nació y tiene ya sesenta años de vida y está fuerte y plena de consistencia, porque ha logrado la más hermosa de las victorias rehaciendo a un tiempo la unidad de la patria.»

«El que el pueblo se gobernase por sí solo, arrostrando sus propios riesgos y peligros, era la aventura soñada en 1830. Aventura que nuestro tiempo ha sabido trocar en realidad. Ahora todo el pasado puede hacernos confiados y animosos. De tal modo lograremos algo mejor todavía, y para tal empeño el porvenir nos encontrará siempre dispuestos.»

Como veis, en todo cuanto dijo M. Tardieu ante el presidente de la República había el irrebatible principio de verdad. Más que aliento oratorio fué revisión histórica, el hojear unas cuantas páginas de breve numeración, pero de substancioso contenido. Unas cuantas páginas en las que se narraban, después de todo lo acaecido en cinco días..., hechos de esos cinco días consecutivos que hoy los clasifica la ciencia que analiza el pasado con el epígrafe genérico de «Las tres gloriosas». ¡Quién pudiera posar los ojos en cifra igual! ¡Con dos me contentaba yo!

C. PALENCIA TUBAU

París, Agosto, 1930.

Los comunistas en China

Londres, 3.—Un telegrama procedente de Shanghai da cuenta de que la mayoría de los antiguos residentes en Kouling, ante la amenaza del avance de los comunistas, han abandonado sus residencias.

Se espera, por lo tanto, a que de un momento a otro los comunistas entren triunfalmente en la ciudad de Nan Chang, aumentando así el temor de la caída de la ciudad de Kiu Kand.

Sin embargo, se confirma que los comunistas han abandonado la ciudad de Chiang Cha, capital de la provincia del Houdan, y se han fortificado a unos dieciséis kilómetros de la ciudad, en donde se preparan a resistir los ataques de las fuerzas gubernamentales chinas.

Por último, una división de soldados nacionalistas ha llegado a Hankeu; siendo siempre amenazado por los comunistas, los soldados nacionalistas activan rápidamente los medios de defensa de la ciudad, alrededor de la cual han hecho ya varias líneas de trincheras.

UNA CAIDA

La madre de doña Victoria, lesionada

Londres, 4.—La princesa Beatriz, madre de la reina de España, no ha podido asistir ayer domingo al servicio religioso que se celebra todos los años en Carisbrocke Castle, por sufrir una ligera contusión originada por una caída accidental durante un paseo a pie.

El estado de la princesa mejora.

De Puerto Rico a Europa

En una frágil embarcación

San Juan de Puerto Rico, 4.—Hoy han emprendido el viaje a Europa Rafael Colorado y otros dos compañeros, que efectúan la travesía en una frágil embarcación de treinta pies de eslora.

Los expedicionarios proyectan hacer escalas en Santo Domingo, Haiti, Cuba y Nueva York, desde donde proseguirán su viaje a España e Italia.

Rafael Colorado lleva mensajes de diversas autoridades de las Repúblicas.

LA LIBERTAD se puede adquirir en las siguientes capitales:

LISBOA: Quioscos de la Sociedad Comercial Portuguesa y Agencia Internacional de Livraria, rua do Cruxifizo, 31.

PARIS: MM. Hachette et C.ª, 111 rue Reaumur, y quioscos de los grandes Boulevares.

ROMA: Pietro Orsi, piazza San Silvestre, y Pacinelli Giulio, via Panetteria, 32-A.

SACRAMENTO (California): Angel Blanco, 207, L. Street, «La Hispano Americana».

Noticias de aeronáutica

Accidente a los aviadores del «raid» alrededor del Mundo

Nueva York, 3.—Esta mañana se produjo un grave accidente en Harbour Grace en el momento en que los aviadores John Mears y Henry Brown se disponían a emprender el vuelo con dirección a Irlanda, con el fin de efectuar el «raid» aéreo alrededor del Mundo.

Hacia las tres de la mañana, habiendo quedado terminado el abastecimiento y demostrado funcionar con toda satisfacción los motores, los aviadores dieron la señal de partida.

Entonces, la máquina rodó unos 50 metros, alcanzando la velocidad de cien kilómetros por hora, sin despegar por eso del terreno; en el momento en que el aparato iba a elevarse y tomar altura, la rueda izquierda estalló, y el aparato, perdiendo su equilibrio, vino a estrellarse contra una pequeña linde y luego sobre un pequeño muro, en donde la máquina dió la vuelta de campana.

Unos espectadores que se encontraban próximos acudieron a socorrer a los dos aviadores, los cuales, milagrosamente, sólo resultaron con ligeras contusiones.

En cuanto al aparato, éste quedó destrozado por completo, y, en su dedor del Mundo ha quedado comconsecuencia, el «raíd» aéreo alrepletamente abandonado.

Un perrito que se encontraba a bordo desapareció después del accidente y no se le ha podido encontrar todavía.

Un sargento piloto se arroja desde un avión

Montpellier, 4.—Un sargento piloto de la reserva, que efectuaba un período de entrenamiento, se ha suicidado, cerca de Frontignan, arrojándose al espacio desde un avión en pleno vuelo. En las ropas del cadáver se ha encontrado una carta, dirigida a una joven de la localidad, advirtiéndola de la fatal determinación.

Dos aviadores carbonizados

Montpellier, 4.—Un avión militar ha caído desde gran altura en la comuna de Pecenas-les-Mines. Entre los restos del aparato se hallaron los cuerpos carbonizados de dos aviadores. En el bolsillo de un chaleco, medio quemado, se encontró una cartera con cierta suma de dinero y una licencia de caza expedida por la subprefectura de Limoux, a nombre del señor Emile Audouy, suboficial aviador de la quinta de 1922.

Llegada de Amy Jonhson a Londres

Londres, 4.—La famosa aviadora inglesa Amy Jonhson ha llegado al aeródromo de Croydon, a las nueve de la noche, a bordo de un avión de transporte.

La famosa aviadora fué recibida a su llegada por los ministros del Trabajo y de la Aeronáutica, por numerosas personalidades y por un público enorme, que tributó un gran recibimiento a la señorita Jonhson.

El ministro de la Aeronáutica, al felicitar a miss Jonhson, dijo que la empresa que había realizado había sido la más notable de las llevadas a cabo durante el año 1930.

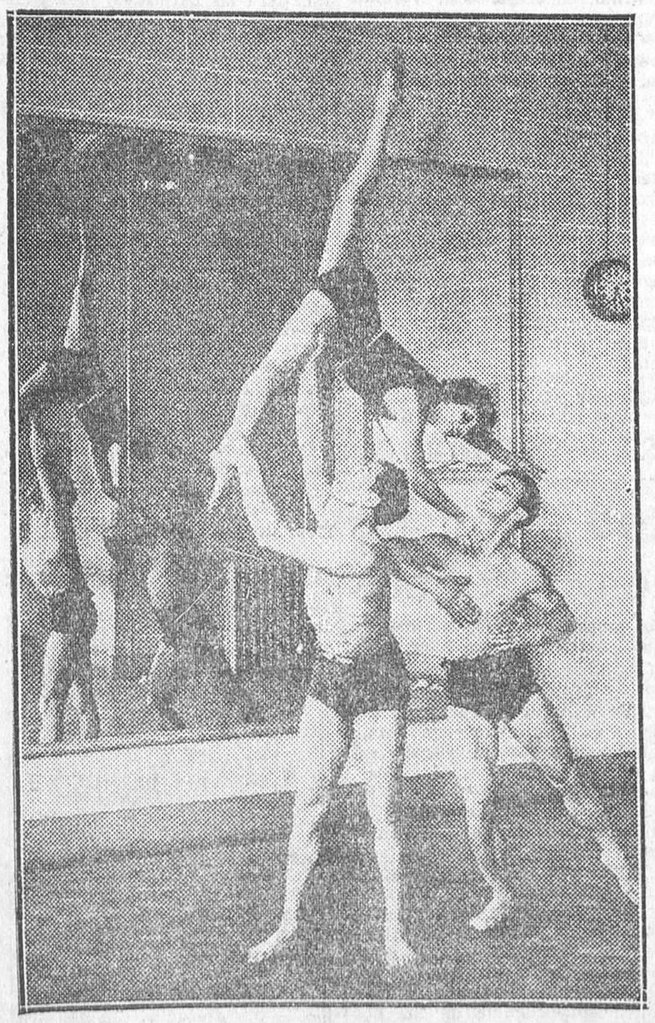

Las danzas rítmicas modernas, de un positivo valor atlético, ofrecen indudable interés deportivo *(Fot. Meurisse.)*

EN SAN PAULO

Un voraz incendio en un cine

Veintitrés niños muertos

Nueva York, 4.—Comunican de San Paulo (Brasil) que se ha producido un violento incendio en un cine durante una proyección. El fuego se originó por la imprudencia de un niño que arrojó una cerilla a un montón de películas. Han resultado 23 niños muertos y 10 gravemente heridos.

EN BRAGA

Choque de un tren con una tartana

Lisboa, 3.—Un tren de viajeros ha chocado, en el paso a nivel de Braga, con una tartana en la cual iban unas veinte personas.

Resultaron cinco muertos y quince heridos, todos de gravedad.

El guardabarrera, responsable del accidente, resultó muerto.

Un velódromo de madera destruído por un incendio

Nueva York, 4.—Un inmenso velódromo, construído en madera, ha sido destruído completamente por un formidable incendio, originado, según parece, por la colilla de un fumador.

Este velódromo era el mayor de los construídos hasta ahora. No ha habido desgracias personales. Las pérdidas son muy importantes.

DOS TIFONES EN EL JAPON

Cincuenta muertos

Londres, 4.—Telegrafían de Tokío al «Times» que en las costas del norte del Japón, y especialmente en la isla de Hondo, dos tifones han originado inundaciones terribles que han causado la muerte de 50 personas, interrumpiendo las comunicaciones, destrozando las cosechas y causando daños de gran consideración en más de 8.000 casas.

Las huelgas en el norte de Francia

Lille, 4. — Los huelguistas de Hazebrouck sumaban hoy unos mil, aproximadamente. En Valluin, donde el número de huelguistas excederá de 5.000, la Policía tuvo que dispersar por la fuerza una manifestación comunista que había sido prohibida. Un policía resultó herido.

Huelga general

Los Sindicatos de la industria textil de Roubaix y Tourcoing han acordado la huelga general, a partir de hoy lunes.

A consecuencia de esta decisión abandonan el trabajo 100.000 obreros.

EXITO DE LIBRERIA

La saeta de Abaris

(DEL MAR NEGRO AL CARIBE)

POR

Pedro de Répide

Este libro, de andar y ver, va desde el Oriente de Europa a las Indias occidentales. Desde Rumania, donde la latinidad tiene su más lejano baluarte europeo, hasta las primeras tierras americanas a las que llegó el latinismo. La belleza de Cuba, la gracia legendaria de Santo Domingo y su estado actual, Puerto Rico bajo los yanquis y los aspectos más curiosos de Nueva York, aparecen con los temas de mayor interés y sugestión en esta obra realzada por el admirable estilo de su autor.

Asamblea de bomberos del territorio de Belfort

Rougemont le Chateau (Belfort), 4.—Tardieu presidió ayer la asamblea general de bomberos del territorio de Belfort.

En su discurso, Tardieu declaró que las pequeñas dificultades que ensombrecían con el horizonte político en los tres departamentos recuperados serán disipadas pronto, si no lo han sido ya, e invitó a todos los franceses a olvidar momentáneamente sus divisiones para realizar una unión fecunda, único medio que permitirá realizar el resurgimiento definitivo de Francia.

Mister Arthur Henderson, a quien se señala como líder del partido laborista, en substitución de Mr. Mac Donald, y como futuro jefe del Gobierno *(Fot. Meurisse.)*

Ministerio de Educación, Cultura y Deporte 2012

LA VIDA DEPORTIVA

Balompié

Asambleas federativas

La de la región Centro

El domingo por la mañana, en el local federativo, se celebró la asamblea ordinaria. Jornada tranquila, sin molestas discusiones. Se aprobaron todos los puntos que en la convocatoria se anunciaban: acta anterior, Memoria, balance de cuentas, presupuestos para el año próximo, calendario, elección del Comité y proposiciones. Todo ello zanjado en hora y media.

En la creación de la medalla al mérito, establecida para la persona que más se haya distinguido durante el año, se abrió discusión, acordándose que para la concesión de ella bastará la apertura de juicio contradictorio, sin fijar las condiciones que la persona propuesta haya de tener.

El Racing propuso el levantamiento del castigo que sufra su secretario técnico, D. Cristino Lorenzo, inhabilitado para ejercer sus funciones oficiales en el Club proponente. Se acordó por unanimidad el perdón.

Habló también el representante del Athlétic, explicando su conducta pasada con respecto al organismo federativo. Dijo que su censura no iba contra las personas. Era tan sólo contra los acuerdos de ellas. Y su opinión de que el Comité debería estar formado por representaciones directas de los Clubs.

El Madrid propuso la obligación por parte de los Clubs de notificar a la Federación sus jugadores lesionados, con objeto de que el Montepío de jugadores pueda cumplir sus humanitarios fines.

El Sr. Alvarez, después, procedió a repartir entre los campeones de cada grupo las copas donadas por Federación, siendo entregadas a los representantes respectivos en medio de grandes aplausos.

A continuación, por unanimidad, quedó reelegido el actual Comité, que está formado por los señores siguientes: Presidente, D. Antonio Oller; representantes de Clubs de primera categoría, D. Julián Palacios y D. Martín Teja; de segunda, D. José María Castell, y de tercera, D. Francisco Urzáiz.

Se propuso finalmente un voto de gracias a propuesta del Latina, y se levantó la sesión dando las gracias al doctor Oller.

Durante la asamblea se habló del proyecto existente para el año próximo de jugar el campeonato regional mancomunadamente con la región aragonesa, con lo que se limitaría el número de los Clubs madrileños de primera categoría. Nos parece que el asunto puede dar juego de seguir adelante la idea.

La de Castilla-León

Valladolid, 4.—La Federación Castellanoleonesa se reunió en Asamblea, en la que se aprobó el orden del día sin discusión.

Como notas salientes figuraron:

Primero. La baja de la Sociedad Deportiva Ferroviaria en la primera categoría, por renuncia, según consta, de aquélla a seguir ejercitando el deporte.

Segundo. La incomparecencia de la Cultural Leonesa, por creerse postergada y relegada en esta Federación.

Tercero. La dificultad de confeccionar el calendario regional, pues con la baja de la Ferroviaria quedan sólo tres Clubs para jugarlo.

En su consecuencia, precisa que la Nacional conceda autorización para jugar—por excepción—este año sólo los tres Clubs.

En caso afirmativo, se jugará el campeonato regional a cuatro vueltas, o sea dos veces cada equipo en el mismo campo.

Quedó elegido el nuevo Comité, que es el siguiente:

Presidente, D. Santos Rodríguez Pardo; secretario, D. Jesús Rivero; vocales: D. Jesús Benito, don Enrique Gutiérrez y D. Rafael Alvarez.

El Comité concedió la medalla de honor al jugador amateur del R. Valladolid D. Pablo López.

Se acordó el establecimiento de la ficha médica, de acuerdo con el reglamento de la Nacional.

Para ello se nombrarán en León y Palencia dos médicos, que la enviarán para su visto bueno al Laboratorio de Valladolid.

A la asamblea asistió el secretario general de la Federación Española, D. Ricardo Cabot, que después practicó diversas diligencias motivadas por las manifestaciones que realizó en la reunión de Madrid el representante de la Cultural Leonesa.

El Sr. Cabot, que fué obsequiado con un banquete, se mostró muy reservado acerca de su inspección. Regresó a la corte por la noche.

Partidos amistosos

Español, 4; Celta, 1

Vigo, 4.—En Balaidos se celebró el partido de fútbol entre el Español de Barcelona y el Celta, arbitrando Paredes, muy acertadamente. Asistió un público enorme. El saque lo dió la esposa de Zamora.

Durante el primer tiempo se vieron excelenes jugadas por parte de ambos teams, dominando ligeramente el Celta, que hizo intervenir varias veces a Zamora. A los dieciséis minutos se apuntó el Español el primer goal, como consecuencia de un córner sacado por Bosch, que fué directamente a la red defendida por Lilo.

El Celta logró el empate minutos después por mediación de un gran chut de Valcárcel, recogiendo un magnífico centro de Reigosa, terminando el primer tiempo con el empate a un tanto.

En la segunda parte el Celta, a pesar de tener el viento a su favor, desarrolló escasísimo juego, y fueron los españolistas quienes marcaron otros dos goales. Lilo efectuó grandes paradas, evitando que la derrota del Celta fuese mayor.

Otra derrota del Alavés en Canarias

Las Palmas, 4.—En el campo de España jugó el cuarto partido el Deportivo Alavés contra el R. Marino. El primer tiempo terminó con el resultado 2-1 a favor de los locales, que en la segunda parte lograron dos tantos más, terminando el encuentro con el resultado de 4-1. El partido fué presenciado por numerosísimo público.

Varios resultados

En Madrid, la A. Deportiva O. C. vence por 2-1 a Graumont F. C. Pavón, 3; Pacífico, 2. Molinero, 2; Club Castellana, 1.

Jaén.—Olímpica de Jaén, 1; Córdoba F. C., 0.

Abarán.—Abarán F. C., 6; Blanca C. D., 0.

Jumilla.—El Jumilla venció al River Thader por 3-1. (El partido fué suspendido a los quince minutos de la segunda parte por la violencia de algunos equipiers.)

Albacete.—Elda, 2; Albacete, 1.

Yecla.—Hispania de Yecla, 3; Alicante, 0.

Córdoba.—Selección cordobesa, 5; Unión Deportiva, 1.

Daimiel.—Deportivo Europa de Madrid, 2; Racing Club local, 0.

Ciudad Real.—El reserva del Deportivo manchego venció al Sporting Manchego por 2-0 en la final del torneo de equipos locales, adjudicándose la copa disputada.

Almagro.—El Deportivo Almagreño y la Deportiva Ferroviaria de Ciudad Real empataron a cero tantos.

En Puertollano, el titular venció (8-0) al Unión Sportiva Valdepeñense.

En Argamasilla de Alba, el C. D. Cervantes local derrotó al C. D. de Almagro por 6-2.

El Club Gijón venció por 6-5 a un equipo mixto de jugadores gijoneses.

Deportiva Hospital Militar, 7; Requena F. C. de Vallecas, 4

El domingo jugó un partido amistoso en el campo que posee el primer equipo de la Sociedad Deportiva Hospital Militar, de Carabanchel Bajo y el Requena F. C. del Puente de Vallecas. Presenció el partido buen número de aficionados, y desde el primer momento dominaron los del Hospital, que lograron marcar siete tantos, quedando solamente con cuatro los del equipo visitante.

Prueba del dominio de los carabancheleros la dió el marcador, que al terminar el primer tiempo ya señalaba cinco tantos a favor de la Deportiva.

Carrasco y Rodríguez, 7; San Fernando de Leganés, 0

En el campo de la Mina, de Carabanchel Bajo, jugaron un partido amistoso el Carrasco y Rodríguez, que a pesar de ser un equipo infantil dominó al San Fernando de Leganés, que superaba a los de Carrasco.

El resultado fué siete tantos a favor de los de Carabanchel, no logrando los forasteros marcar ni un solo tanto.

Notas varias

Los uruguayos estiman justa y legal su victoria

Montevideo, 4.—Aunque en Buenos Aires se han celebrado manifestaciones contra el equipo de fútbol del Uruguay con motivo de su reciente victoria en los partidos de campeonato, en los círculos deportivos uruguayos se declara que el partido final se desarrolló con absoluta normalidad, y que los uruguayos realizaron un magnífico juego que fué apreciadísimo por el numeroso público que lo presenció y que el árbitro fué absolutamente imparcial.

Más recompensas a los campeones del Mundo

Montevideo, 4.—Va a ser presentado inmediatamente al Concejo Departamental un proyecto destinado a delimitar terrenos municipales en parcelas numerosas, de 200 metros cada una, para construir casas con destino a los jugadores que constituyeron la representación uruguaya, ganadora en el campeonato mundial de fútbol, quedando así construído un barrio, que se llamará Olímpico.

Próximos partidos del Athlétic bilbaíno

El Athlétic de Bilbao tiene concertados para la temporada próxima los siguientes matches: 7 de Septiembre, con el Español, en Barcelona; 14, en París; 17, en Londres; 21, en Lieja, y 28, en San Mamés, con el Barcelona.

La retirada de Galdós, Yurrita y Zaldúa

San Sebastián, 4.—En Fuenterrabía se reunieron a cenar con varios amigos los jugadores realistas Galdós, Yurrita y Zaldúa, que celebran este acto como despedida de sus actividades futbolísticas. Durante la comida hicieron acto de presencia los directivos de la R. Unión de Irún.

Ciclismo

La primera «manga» del campeonato madrileño

Se celebró el domingo esta prueba que organizó la Unión Velocipédica con gran éxito. El recorrido fué de 75 kilómetros, de Madrid a Villalba y regreso, dándose la salida, a las siete de la mañana, en el paseo de Camoens.

Los resultados fueron los siguientes:

Primero, Gonzalo Tarín, sobre Cristophe, en 2 h. 37 m.

Segundo, Manuel Candela, Pulphi, en 2 h. 37 m. 1/5.

Tercero, Felipe Sánchez, sobre Pulphi, en igual tiempo.

Cuarto, Antonio Chacón, sobre Cristophe, en igual tiempo.

Quinto, Manuel Ruiz, sobre Thomant, en igual tiempo.

Después García, Fernández, Mostarcelo, Pastor, Armas, hasta 35 clasificados.

Una victoria de Telmo García

Vitoria, 4.—El domingo se celebró la carrera ciclista nacional sobre una distancia de 75 kilómetros, organizada por la Unión Ciclista Vitoriana, pasando los corredores el puerto de Vitoria, Treviño, Cucha, Miranda de Ebro y siguiendo por la carretera general hasta Vitoria.

Llegaron a la meta en pelotón cinco corredores, batiéndoles en el sprint el madrileño Telmo García, que invirtió en el recorrido 2 h. 12 m. 5 s., clasificándose en el mismo tiempo Federico Esquerra, seguido de Barruetabeña, Arturo Esquerra y Jesús García.

Durante la prueba en la baja del puerto sufrieron aparatosas caídas los vitorianos Plazaola y Campanaga, que fueron traídos en coche al cuarto de socorro. Padecen heridas de pronóstico reservado.

El campeonato de Asturias

Gijón, 4. — Organizada por la Peña ciclista gijonesa, se celebró la carrera para disputarse el campeonato de Asturias de fondo, con 150 kilómetros de recorrido, que comprendía Gijón, Oviedo, Pola de Siero, Villaviciosa, Gijón y vuelta final al Infanzón.

Salieron a las nueve de la mañana de los jardines de la Reina, y de 23 corredores inscriptos se retiraron cinco, clasificándose 18.

Llegó el primero Agustín González, en 4 h. 5 m. 16 s. Segundo, Severino Hevia, en el mismo tiempo. Siguieron Francisco Pelaño, en 4 h. 5 m. 35 s.; Pinzález, en 4 h. 5 m. 50 s. Armando Fernández, en 4 h. 6 m. 10 s.

La prueba resultó sosa al principio; pero se animó en la última etapa. Una señorita prendió la banda de campeón de Asturias al vencedor, repartiéndose premios en metálico y objetos de arte en el local de la Peña. Después se celebró un banquete en la Guía.

Otro triunfo de Cebrián Ferrer

Barcelona, 4.—En la carrera organizada por el Velo Sport de Sabadell se adjudicó el primer puesto a Vicente Cebrián Ferrer.

Una carrera en Huelva

Huelva, 4.—Se celebró el domingo la carrera ciclista Huelva-Moguer-Rábida. Llegó primero el corredor onubense Diego León.

Entusiasta recibimiento a los hermanos Trueba

Santander, 4.—A las once de la mañana llegaron de Bilbao los hermanos Trueba, que regresaban de la Vuelta ciclista a Francia. Al llegar fueron ovacionados por enorme público que llenaba los andenes.

Eran esperados por los directivos de las Sociedades, y a la salida de la estación se formó una manifestación, al frente de la cual iba la Banda Municipal, manifestación que se dirigió al Ayuntamiento, seguida de 4.000 personas.

Los hermanos Trueba subieron a la alcaldía, donde fueron felicitados por la actuación del equipo español en la Vuelta a Francia. Después fueron a un hotel, donde se celebró un banquete en su honor. A las cinco de la tarde marcharon en automóvil a Torrelavega, seguidos por una caravana ciclista.

Suspensión de la Vuelta al País Vasco

Bilbao, 4.—La Empresa del diario deportivo «Excelsior» ha realizado varias gestiones con la Comisión de tipógrafos, al objeto de conseguir que éstos aplacen la huelga anunciada, ya que la fecha de su declaración coincide con la de la salida de la Vuelta ciclista al País Vasco. La Comisión ha contestado que no tiene atribuciones para resolver sobre esta materia, y en vista de esta actitud de los obreros, «Excelsior» ha decidido suspender la gran prueba ciclista.

Esta tarde se reunieron los representantes de las Empresas periodísticas, al objeto de tratar de buscar una fórmula que evite el conflicto anunciado.

Lucha

Nueva sección en el Madrid

Debido al entusiasmo de Heliodoro Ruiz, el gran profesor de Educación física, se ha constituído en el Madrid una sección de lucha, que el domingo verificó su primera exhibición pública ante mucho público. Se distinguieron en los matchs los luchadores Requejo, Calixto, Mascaró y Trujillo, que prometen llegar a figuras del tapiz. Como propaganda escultural lucharon las bellas señoritas Carmen Caballero, Amalia Plaza, Mary Falcés, Cabrera, Lopediu, Aropeditegui y otras, cuyas «plandías» feuron muy celebradas y aplaudidas.

Regatas

De balandros en San Sebastián

San Sebastián, 4.—Se celebró la segunda regata, en la que sólo participaron balandros de ocho y seis metros por el agitado estado del mar. Llegó primero «Ibis», después «Alta Sangurro» y «Marisol».

Baske-ball

Un equipo parisino vence a otro del Español

Barcelona, 4.—Ayer se celebró en la pista del Montjuich un partido de baske-ball entre los equipos de la Société de París y el Deprtivo Español de esta ciudad.

Venció el equipo parisino por 33 puntos contra 17, adjudicándose, por tanto, la copa de la Exposición.

Motorismo

El Dirt-track del domingo

Resultado de la velada del domingo en el Stadium, a la que asistió numeroso público:

Primera eliminatoria.—1, Gómez; 2, Parkinson; 0, Jacinto; 0, Almech. Tiempo: 1 m. 34 s. 1/5. Ventaja del primero al segundo, 2/5.

Segunda eliminatoria.—1, Emiliano; 2, Plaza; 0, Arche; 0, Uribesalgo.

Tercera eliminatoria.—1, Blake; 2, Cobo; 0, Sagrario; 0, Poto II. Tiempo: 1 m. 37 s. 1/5. Ventaja sobre el segundo, 9 s.

Cuarta eliminatoria.—1, Bird; 2, Otero; 0, Rodríguez; 0, Laureano. Tiempo: 1 m. 37 s. Ventaja, 1 segundo 4/5.

Match de desafío. — Primer round: 1, Parkinson, 1 m. 8 s.; 2, Blake, 1 m. 9 s. 4/5.

Carrera handicap.—Primera semifinal: 1, Parkinson; 2, Emiliano; 0, Gómez; 0, Plaza. Tiempo: 1 m. 34 s. 1/5. Ventaja, 3/5.

Segunda semifinal: 1, Blake; 2, Bird; 0, Cobo; 0, Otero. Tiempo: 1 m. 35 s. 1/5. Ventaja, 1 s.

Match de desafío. — Segundo round: 1, Blake, 1 m. 8 s.; 2, Parkinson.

Final del handicap: 1, Parkinson, 1 m. 3 s. 4/5; 2, Bird, 1 m. 34 s. 2/5; 0, Blake; 0, Emiliano.

Carrera Scratch.—Primera eliminatoria: 1, Rodríguez; 2, Emiliano; 0, Plaza; 0, Casas. Tiempo: 1 m. 10 s. 4/5.

Segunda eliminatoria: 1, Parkinson; 2, Uribesalgo; 0, Otero; 0, Cobo. Tiempo: 1 m. 6 s. 1/5.

Tercera eliminatoria: 1, Bird; 2, Sagrario; 0, Jacinto; 0, Gómez II.

Cuarta eliminatoria: 1, Laureano; 2, Arche; 0, Almech; 0, Gómez II. Tiempo: 1 m. 9 s. 4/5.

Desafío Bird-Emiliano: 1, Bird, 1 m. 7 s. 1/5.

Final de la carrera Scratch: 1, Parkinson, 1 m. 8 s. 2/5; 2, Laureano, 1 m. 11 s. 1/5; 3, Bird; 4, Rodríguez.

Alpinismo

El programa de Peñalara para el mes de Agosto

Siguiendo el desarollo de su importante programa montañero, la R. S. E. A. Peñalara prepara para el mes actual las grandes expediciones al Alto Pirineo. El primer grupo, que recorrerá la región catalana con sus grandes picos, Los Encantados, Aneto y Maladeta, los colosos de la cadena pirenaica, tiene ya cubierto su cupo y saldrá de Madrid el día 14 del actual, viviendo en Camping mientras dure su estancia en la alta montaña.

El segundo grupo, para el que sigue abierta la inscripción, saldrá el día 15, reuniéndose los expedicionarios en Sallent del Gállego, provincia de Huesca. Recorrerá el Circo de Piedrafita, pernoctando en el refugio inaugurado el año anterior, y escalará, entre otros picos de importancia, el interesante Balaitús, de más de 3.000 metros de altura, invirtiendo diez días en total en toda la excursión. La lista de inscripción se halla en la Secretaría social, avenida de Pí y Margall, 5, y se cerrará irremisiblemente el día 10, fecha en que ha de saberse el número exacto de personas que han de concurrir.

Otros grupos particulares de peñalaros se han formado y recorrerán Picos de Europa, Gredos, Ordesa y diversos macizos extranjeros.

Atletismo

El match Portugal-Galicia

Vigo, 4.—En el estadio de Balaidos se celebró ayer, por la mañana y por la tarde, la competición atlética entre portugueses y gallegos, con los siguientes resultados:

100 metros lisos. — 1, Subrt (vigués), 11 s. y 3/5; 2, Prata (portugués).

Lanzamiento de martillo. — 1, Herculano (portugués), 34 m. y 72 centímetros; 2, Juan Antonio Conde (gallego).

800 metros lisos.—1, Arnaldo Souza (portugués), 2 m., 9 s. y 3/5; 2, Cándido Fernández, de Vigo.

Salto de longitud.—1, Subrt, 6 m. y 36 cm.; 2, Prata.

400 metros lisos.—1, Julio Díaz (portugués), 53 s. y 4/5; 2, Carlos Bautista (portugués).

Lanzamiento de peso.—1, Herculano, 11 m. 98 cm.; 2, Subrt.

Triple salto.—1, Subrt, 12 m. y 50 centímetros; 2, Otero (gallego).

Lanzamiento de jabalina. — 1, Juan Antonio Conde, 40 m. y 40 centímetros; 2, Rodríguez (portugués).

100 metros vallas.—1, Rodríguez (portugués), 17 s. y 4/5; 2, Otero.

Lanzamiento de disco.—1, Herculano, 35 m. y 80 cm.; 2, Santoto (vigués).

Salto de altura.—1, Brito (portugués), 1 m. y 60 cm.; 2, Subrt.

Relevos 4 por 100.—1, equipo portugués, formado por Díaz, Gonsálvez, Oliveira y Prata.

200 metros lisos.—1, Díaz, 24 s. y 1/5; 2, Bautista (portugués).

1.500 metros lisos.—1, Souza, 4 minutos, 38 s. y 1/5; 2, Cándido Fernández.

Total de la puntuación.—Portugal, 48 puntos; Galicia, 33.

Pugilato

El Cinturón Madrid

La séptima reunión de este torneo que organiza la Agrupación Deportiva Ferroviaria se celebró el domingo por la tarde y resultó muy interesante, a causa de tomar parte en ella algunos púgiles de los favoritos de esta competición.

Los resultados de los combates fueron los siguientes:

E. Aviño vence por puntos a A. Meneses.

C. Hernández vence por puntos a A. Martín.

S. Ruiz vence por abandono a J. Lloret.

F. Guadalupe vence por puntos a A. González.

S. Velasco vence por puntos a J. Mestanza.

M. Moral vence por puntos a A. Larroca.

M. Pérez vence por abandono a J. Rojas.

N. Blasco vence por puntos a F. Bravo.

En Tomelloso

El domingo se celebró un combate de boxeo en Tomelloso entre los púgiles Silvestre, campeón de Levante, y Antonio Moreno, campeón de Castilla y vencedor del Cinturón Madrid, ambos pesos fuertes.

Después de ocho rounds de absoluto dominio del madrileño, y en los que estuvo Silvestre al borde del k. o., Moreno fué declarado vencedor por una abrumadora mayoría de puntos.

Publicaciones

Nuevo semanario

Hemos recibido el primer número de «Carreras», periódico semanal dedicado a información y crítica de todas las pruebas deportivas que caen bajo su denominación: Carreras de caballos, de galgos, de motos, de autos, de bicicletas, etc. Editado por jóvenes entusiastas y competentes, es de esperar que tenga próspera vida, como así la deseamos al corresponder a su saludo.

Gacetillas

CARRERAS DE GALGOS EN EL STADIUM

Mañana miércoles, a las diez y media de la noche. Tribuna, tres pesetas. General, una peseta.—U.

Nuestros folletones

Hoy comenzamos a publicar en nuestro folletón la inmortal novela, obra maestra de Eugenio Sué, gloria de la literatura francesa,

El judío errante

También empezamos a publicar hoy, en otro folletón, un breve e interesantísimo trabajo de José Saavedra, titulado

La iniciación periodística de Larra

Datos preciosos para la historia literaria de «Fígaro».

PRUEBA CICLISTA DEL CAM PEONATO MADRILEÑO.—Los corredores Tarín y Candela entrando en la meta, en primero y segundo lugar, respectivamente (Fot. Alfonso.)

La situación política

La importación de maíz y la producción de leche en Madrid

Ha visitado al ministro de Economía una representación del gremio de vaquerías de Madrid para solicitar que se autorice la importación de maíz con destino a la alimentación del ganado vacuno dedicado a la producción de leche en Madrid y sus contornos. Los comisionados vaqueros expusieron al ministro la urgencia de la autorización que solicitan, fundándose en que el maíz es un alimento insustituíble para las vacas que han de producir leche en buenas condiciones para el consumo, porque la falta de ese cereal amenaza crear un grave conflicto a la industria productora de leche, que en Madrid y sus contornos cuenta con más de 16.000 reses; conflicto que repercutiría en la calidad y precio de la leche que consume el vecindario de la corte, que sería, en definitiva, la víctima del presente estado de cosas.

Los comisionados salieron satisfechos de la acogida que hizo el ministro a la petición, y esperan que en breve será adoptada la medida que reclaman del Gobierno.

Incompatibilidad suprimida

Se ha dispuesto la derogación de la real orden de la Dictadura que establecía la incompatibilidad entre el cargo de catedrático y el de inspector provincial de Sanidad, a consecuencia de haberse también derogado el real decreto del ministerio de la Gobernación de 29 de Octubre de 1923, base de aquella disposición.

Los elaboradores de cáñamo

La Asociación de fabricantes elaboradores y transformadores de cáñamo de Balaguer ha elevado al ministro de Economía una instancia en la que pide:

Cese absoluto del intervencionismo del Estado en el desenvolvimiento de nuestra industria y supresión del Comité Oficial del Cáñamo, creado por la Dictadura.

Revisión de la política arancelaria, especialmente de las partidas números 1.179, 1.180 y 1.184.

Que no sean gravadas con nuevos impuestos por parte del Estado, Provincia o Municipio las producciones del cáñamo nacional.

Que en todos los departamentos oficiales y servicios públicos que tengan relación o estén protegidos directamente por el Estado sea obligatoria la adquisición y consumo de tejidos, cuerdas, alpargatas y demás efectos que puedan ser fabricados o manufacturados con cáñamo nacional, y que se cumpla íntegramente la real orden del 31 de enero de 1928 para proteger al cáñamo nacional.

Las aguas del Taibilla

Entre los decretos firmados ayer en Santander figura el relativo al asunto de las aguas del Taibilla.

Aunque en el asunto han intervenido los ministerios de Fomento y Hacienda, el decreto es de la Presidencia, y por él se resuelve la cuestión. Parece que se conceden, por parte de los ministerios de Fomento y Marina, las subvenciones que se solicitaban.

El decreto se publicará en la «Gaceta» de hoy o mañana.

Anoche, en la Presidencia.—El Censo y el viaje de Berenguer a Santander

El presidente recibió anoche la visita del ministro de Trabajo. Al salir éste dijo a los periodistas que no se propone veranear porque va a dedicarse a los trabajos del Censo electoral, que van muy adelantados. El día 15 saldrán las listas de las Juntas municipales, y el 20 comenzará el período de reclamaciones. Anunció que hoy dará una nota a la Prensa sobre el Censo.

El presidente dijo a los periodistas que el domingo estuvo en La Granja, donde tomó el té. Después salió para Madrid. Hoy, a las nueve menos cuarto, saldrá para Santander. Añadió que en la semana que viene se celebrará un Consejo, para el cual no hay determinada todavía fecha. Previamente se acordará, y entonces enviará las citaciones a todos los ministros; desde luego, si hubiese algo urgente llamaría a los consejeros a Madrid para celebrar Consejo. En España hay normalidad completa, y no se habla ni siquiera de la libra.

Regreso

Anoche regresó de Santander el subsecretario de Estado, Sr. Bárcenas, que fué a hablar con el ministro sobre el asunto de la extradición del diplomático venezolano Villanueva, enrolado, como se sabe, en nuestro Tercio extranjero de Marruecos.

El veraneo del Sr. Wais y los asuntos de Economía

El subsecretario de Economía recibió a los periodistas y les manifestó que todos los días celebra dos conferencias telefónicas con el ministro y le da cuenta de asuntos del departamento. Más que para descansar, el ministro ha ido a Galicia para acompañar a su familia y para estudiar allí con relativa tranquilidad el proyecto sobre régimen de alcoholes, después de oídas las opiniones expuestas en la Conferencia vitivinícola, y resolver el problema lo más convenientemente posible.

También manifestó que de Palencia se reciben felicitaciones por haberse enviado un inspector gubernativo de abastos con el fin de descongestionar aquel mercado triguero, pues era tal la abundancia de trigo que existía, que constituía un grave problema. La presencia del inspector ha llevado consigo el dar salida de los trigos para otras provincias, y por esto los productores palentinos expresan su satisfacción.

TOLEDO, la de los bellos paisajes, la del buen temple de acero y de «almas», la de los dulces albaricoques, la de los hombres rudos y las mujeres hermosas.

LAS NUEVAS TARIFAS

La Unión Industrial de Propietarios de Automóviles "Taxis"

Convoca a todos sus asociados a junta general extraordinaria con carácter urgente, que se celebrará mañana, día 6 del actual, a las diez y media de la noche, en el local de la Federación Patronal, calle de San Bernardo, número 65, para tratar, entre otras cosas de gran importancia social, la correspondiente al acuerdo del Ayuntamiento sobre las tarifas de autotaxis.

Ministerio de Educación, Cultura y Deporte 2012

ASOCIACION DE LA PRENSA

Servicio médico

Se pone en conocimiento de los señores asociados que han salido de veraneo, suspendiendo, por tanto, temporalmente sus consultas, los siguientes ilustres doctores pertenecientes al Cuerpo médico de la Asociación de la Prensa:

Dr. D. Emilio Larrú, que tiene a su cargo el servicio de Electroradiología.

Dr. D. Manuel Torres Oliveros, médico homeópata, a quien substituirá durante su ausencia el doctor D. Raimundo Alfonso, que tiene su consulta de tres a cinco, en la calle de Fuencarral, números 39 y 41.

Dr. D. Salvador Pascual, que tiene a su cargo el servicio de Urología, y al que substituirá el doctor Páez, que vive en la calle de Serrano, 104 duplicado.

Dr. D. Antonio Moya Gastón, encargado del servicio de Análisis, que ha marchado al Extranjero.

Dr. D. Carlos González Regueral, médico tisiólogo, y

Dr. D. Luis García Olalla Rodríguez, odontólogo.

*

Durante el mes de Agosto, y por ausencia de los ilustres doctores Castresana, Rozábal, Suñer y Sanz Beneded, jefes de los cuatro servicios de consulta del Dispensario de la Prensa, dedicado exclusivamente a periodistas, empleados, obreros, vendedores y repartidores de periódicos, se encargarán de las consultas de Oftalmología, Corazón y pulmones, Enfermedades de la infancia y Enfermedades de la piel y específicas, los doctores D. José Angel Esteve, D. Carlos Lemus, D. Enrique Monereo y D. Miguel Salinas, respectivamente.

Los días y horas de consulta continuarán siendo los mismos.

Información municipal

Normas para viajar en tranvía

El alcalde facilitó ayer la siguiente nota:

«Con motivo de la aglomeración de pasajeros en los tranvías a determinadas horas, se vienen produciendo dificultades que redundan en perjuicio del público y que están en oposición con las reglas de Policía urbana.

Es cierto que en la actualidad, aun cuando la Compañía pone en servicio los coches que tiene disponibles, no hay en número suficiente en algunas líneas a ciertas horas del día. Esto se remediará cuando se hayan ultimado las negociaciones relativas al contrato existente y entretanto se dispondrá una adecuada distribución.

De todos modos, la Compañía deberá vigilar que no entren en los tranvías un número de viajeros superior al marcado. Los representantes de la autoridad cuidarán de que esto se cumpla, y en este periodo transitorio vigilarán especialmente que no vaya en pie en los estribos ni colgado de los pasamanos ningún viajero.

Para el acceso a los tranvías los agentes de la autoridad cuidarán de que los más fuertes y menos considerados no hagan víctimas de sus atropellos a los más débiles.

Habrá de subirse a los coches por orden de llegada a la proximidad del tranvía. Para poner en práctica estas prescripciones, que no constituyen ninguna novedad, es indispensable que el público sea el primero en percatarse de que no sólo por conveniencia, sino también por atender a su propia estimación y caballerosidad, debe cumplir lo expuesto y ayudar a los representantes de la autoridad a que así se realice. Por este procedimiento se ha conseguido que el público respete las flores en los jardines, que no fume en los tranvías y otras cosas, que son tanto de Policía urbana como de educación individual.

Seguramente el público madrileño atenderá a este nuevo requerimiento.»

*

En la precedente nota, que tiene una buena orientación, encontramos una contradicción, puesto que el alcalde reconoce que no hay coches disponibles en número suficiente en algunas líneas a ciertas horas, y, sin embargo, invita a la Compañía *a vigilar que no entren en los tranvías un número de viajeros superior al marcado.*

Bien está que la gente no vaya colgada en racimos en los estribos de los coches; pero no permitir algún exceso de viajeros a las horas de aglomeración, también es exagerado: *in medio virtus.*

Cuando hay que aguardar diez minutos de un tranvía a otro, no es posible observar con rigor los preceptos reglamentarios. No se pueden arreglar los problemas exigiendo sólo al público el cumplimiento de los deberes; hay que establecer la reciprocidad por parte de la Empresa y del Ayuntamiento.

Si se confirma el anuncio que el alcalde hace en su nota de que la falta de coches *se remediaría cuando se hayan ultimado las negociaciones relativas al contrato existente*, será entonces llegado el momento de obligar a los viajeros el cumplimiento de sus deberes.

Anuncios y autobuses

Ayer se reunió la Comisión de Policía urbana, que ha rechazado una proposición en que se solicita autorización para instaurar farolas con anuncios.

También trató la Comisión de otra propuesta relativa a la concesión de una línea de autobuses. Pero, dada la importancia del asunto, se acordó redactar unas bases, y que, una vez conocidas éstas, la Comisión vuelva a discutir el asunto.

La subasta de un quiosco

Se recordará que el Ayuntamiento hizo la concesión del mismo a favor de la viuda del que fué ilustre alcalde de Madrid don Alberto Aguilera. Esta dama, imposibilitada de explotar por sí misma el quiosco, tuvo que arrendarlo. Ahora acaba de caducar la concesión, y los señores que forman la Comisión de Policía urbana han acordado sacar a subasta ese quiosco y entregar el producto total de la puja a la viuda del que fué excelente alcalde madrileño.

Grupo de concurrentes al ágape organizado por el partido republicano de Chamartín de la Rosa, con motivo de la inauguración del nuevo domicilio social.

(Fot. Palmero.)

La prolongación de la calle de Serrano

Ayer se reunieron en el despacho del alcalde el subsecretario de Instrucción pública y los técnicos municipales, con objeto de llegar a un acuerdo en la permuta de unos terrenos, propiedad unos del ministerio y otros del Ayuntamiento, a fin de evitar que la prolongación de la calle de Serrano por la parte alta del Hipódromo sufra entorpecimiento. Se llegó, desde luego, a un acuerdo.

El número de hoy de LA LIBERTAD consta de DOCE páginas, y su precio es el de costumbre: DIEZ CENTIMOS

Ayuntamiento de Madrid

SECRETARIA

El día 14 de Agosto se celebrará, a las doce, en esta primera Casa Consistorial, la subasta para el suministro de efectos de alfarería con destino al ramo de Arbolado, Parques y Jardines durante cuatro años. Importe anual calculado, 8.000 pesetas.

Los pliegos de condiciones y demás antecedentes pueden examinarse todos los días laborables, de diez a una, en el Negociado de Subastas de esta secretaría, presentándose las proposiciones en la forma que determina el artículo 15 del reglamento de 2 de Julio de 1924.

Madrid, 4 de Agosto de 1930.—El secretario, **M. Berdejo.**

Los líricos

L'Albatros

(De Baudelaire)

Suelen, por divertirse, coger los [tripulantes
el albatros, un ave de recias plu- [mas largas,
silente compañero de los buques [errantes
que sigue las estelas por las ondas [amargas.

En pie del barco móvil, entre [carbón y escalas,
esos cautivos hacen tristísima [figura:
sin gracia colgar dejan las plumas [de las alas,
cual desprendidos remos de lívida [blancura.

¡Qué pánfilo y maltrecho el via- [jador alado,
tan ágil en los tumbos! ¡Qué des- [mañado y feo!
Sus iras un marino le excita por [un lado;
los otros, cojeando, remedan su [meneo.

Si reta a las tormentas y el arco [desafía,
tú, bardo, te asemejas al princi- [pe del mar;
en medio de los hombres y su vo- [cinglería,
tus alas gigantescas te impiden [caminar.

GUILLERMO VALENCIA

De Carabanchel Bajo

Robo y rescate de 375 pesetas

El sargento de la Guardia civil del puesto del Terol, don Pedro González Salas, tuvo noticia de que le habían sido robadas al vecino de la casa número 48 de la calle del Ferrocarril, de dicho barrio, Vicente Algarra Barrero, de treinta y tres años, soltero, 375 pesetas, que el denunciante guardaba en el cajón de una cómoda.

Hechas las debidas averiguaciones por dicho sargento y guardias Angulo y Fernández, aunque de momento tropezaron con algunas dificultades, lograron averiguar que el autor del robo era el padre de Vicente, llamado Francisco Algarra Bono, y las pesetas se encontraron, merced a los trabajos de la Guardia civil, escondidas en un bote enterrado en el patio-jardín de la casa.

El dinero rescatado y el autor del robo quedaron a disposición del Juzgado de Carabanchel, dándose cuenta del suceso a la Dirección General de Seguridad.

El detenido argumenta como móvil del robo el que algún día sus hijos, con los que vive desde hace tiempo, le abandonarán y poder afrontar las necesidades de la vida.

Gravemente herido de una puñalada

En la calle del Soldado José María Rey, de esta localidad, se encontraron Julio Armengot Llorent, de treinta y siete años, albañil, domiciliado en Julio Llampar, 9, y Justo Verdesoto Lucas, de treinta y nueve años, natural de Aranjuez, y domiciliado en el número 28 de la calle indicada.

Julio regresaba, con su esposa, de la verbena de Mataderos. Entre ambos se cruzaron varias frases duras, pasando a los hechos, y en la refriega Armengot dió a Justo una puñalada, hiriéndole gravemente. El suceso fué en pleno barrio de la Legión.

Acudió el sargento de la Guardia civil Sr. González Salas, cabo Adelaido Molina y guardia Clemente Galache, que condujeron al herido a la Casa de socorro del Puente de Toledo, apreciándosele una extensa herida incisa en el hipocondrio, con salida del epiplón, siendo su estado de pronóstico gravísimo.

El herido, dada la gravedad de su estado, no pudo declarar ante el Juzgado de Carabanchez, que acudió a la Casa de socorro, siendo llevado Justo al Equipo Quirúrgico.

El agresor, conducido por la Guardia civil, pasó a la cárcel de este pueblo, para comparecer ante el Juzgado de Getafe.

Los exámenes de corte y confección

En el salón capitular se verificó ayer tarde el examen de las alumnas pertenecientes a la sección de corte y confección de la escuela municipal.

Presidieron el acto la maestra directora de dicha escuela, doña Josefina Pérez Sánchez; doña Matilde Hernández, como vocal de la Junta local de Primera enseñanza, y las maestras nacionales doña Gloria González y doña Soledad Pérez Sánchez, el alcalde, don Salvador Tejera, y el teniente de alcalde, D. Luis Feito.

Procedióse a visitar las confecciones expuestas y luego al examen de las alumnas, que demostraron su excelente instrucción.

Finalmente, hubo un pequeño ágape en honor de las profesoras y las chicas examinadas.

Visita del gobernador civil

Mañana, miércoles, a las seis de la tarde, visitará Carabanchel Bajo el gobernador civil de la provincia, conde del Valle del Suchil.

Las autoridades locales le recibirán en Mataderos; visitará las escuelas de los distintos barrios, todo lo concerniente a las obras motivo del empréstito y pavimentación ejecutada en calles céntricas, y, por último, en la Casa Consistorial se le obsequiará con un refresco.

El vecindario espera con interés la visita de la primera autoridad civil de la provincia.

NOTICIAS

Concurso en la Sociedad El Alba.—La Sociedad de Socorros Mutuos de Camareros El Alba saca a concurso dos plazas de médicos supernumerarios, cuyas bases estarán expuestas en la secretaría de su domicilio social, calle de San Marcos, número 3, bajo, de diez a una de la mañana y de cuatro a ocho de la tarde.

El plazo para la presentación de documentos empezará el día 10 del corriente y terminará el 10 del próximo Septiembre.

Unión Deportiva Bancaria.—Esta Sociedad ha organizado para el sábado 9 del corriente, en los jardines del Dancing-Bombilla (carretera de El Pardo, 1 y 3), un gran baile verbena familiar que estará amenizado por una afamada orquesta, que alternará con el popular organillo, desde las diez y media de la noche hasta la madrugada.

MALAGA, cuyas líneas se mecen en una hamaca ideal de colores magníficos.

MOVIMIENTO OBRERO

Agrupación de Apuntadores

Esta Agrupación celebrará junta general ordinaria, después de las funciones de noche del jueves, día 7, a las dos de la madrugada del viernes 8, en su domicilio social, calle de Piamonte, 2 (Casa del Pueblo).

Sindicato de Sanidad de Madrid

El domingo, día 3 del corriente, a las doce de la mañana, quedó aprobado por unanimidad el reglamento del Sindicato de Sanidad de Madrid, afecto a la Confederación Nacional del Trabajo y con domicilio en la calle de San Marcos, 3, bajo derecha.

De una a dos de la tarde pueden afiliarse a esta organización todos los elementos que lo deseen y pertenezcan al ramo de Sanidad.

Grupo de Educación Sindical Ferroviario

La Comisión organizadora de este Grupo, adherido a la Confederación Nacional del Trabajo, convoca a todos sus afiliados y simpatizantes a la reunión que se celebrará hoy martes, a las nueve y media de la noche, en su domicilio, San Marcos, 3, para dar a conocer la aprobación gubernativa de sus Estatutos y proceder a la constitución legal del Grupo, nombrando la Junta directiva.

En la ruta de los andariegos peregrinos del Arte, encarnación suprema del Ideal, a través de la madre Castilla, surge en riscoso monte TOLEDO, ciudad de trazo tan vigoroso, de perfil tan acusado, que parece un aguafuerte goyesco. — J. Martínez Simancas.

DE SOCIEDAD

Regreso de un diplomático

Ha regresado a Madrid del viaje de vacaciones que emprendió en compañía de su esposa por Bélgica, Holanda y Alemania, el secretario de la Legación de Méjico, don Jaime Torres Bodet.

Boda

Se ha celebrado en la parroquia del Buen Consejo el enlace de la encantadora señorita Sagrario del Val Illana con D. Jacinto Mochales Escudé. Apadrinaron a los contrayentes D. Manuel Mochales, hermano del novio, y la señora viuda de Val, madre de la novia, firmando el acta como testigos, por parte de la desposada, D. Miguel Ramón Zurita, D. Andrés del Val y D. Rufino Sánchez, y por parte del novio, D. Jenaro y D. Francisco Mochales y D. José Luis de Miguel.

Llevaba la cola de la novia la preciosísima niña María Luisa Sánchez.

La concurrencia fué obsequiada con un almuerzo en un céntrico restaurante. La nueva pareja, a la que deseamos toda clase de venturas, ha salido para San Sebastián y París.

Petición de mano

Don Tomás Pérez Llido, de familia conocidísima en Gandía, ha pedido para su hijo Emilio la mano de la señorita Juliana Morcillo López. La boda se celebrará el 27 del próximo Octubre.

FOLLETON DE LA LIBERTAD (1)

EL JUDIO ERRANTE

POR

EUGENIO SUE

A Mr. C. P.

Aceptad la dedicatoria de este libro, mi querido Camilo; es un recuerdo de sincera amistad, y, a la par, un testimonio de vivo agradecimiento. Nunca olvidaré que vuestros excelentes trabajos, fruto de una larga y hábil experiencia, me han servido para poner en relieve y en movimiento—en mi modesta esfera de narrador—algunos hechos consoladores o terribles, más o menos relacionados con el problema de la organización del trabajo, cuestión que dominará bien pronto todas las otras, por ser de vida o muerte para las masas.

Si en la mayor parte de los episodios de esta obra he intentado poner de manifiesto la acción admirablemente benéfica y práctica que un hombre de corazón noble y de espíritu ilustrado podría ejercer sobre la clase obrera, a vos os lo debo.

Si por contraste he pintado las horribles consecuencias del olvido de la justicia, de toda caridad, de toda simpatía hacia los desgraciados que, llenos de privaciones, de miserias y de dolor, hace mucho tiempo sufren en silencio, sin reclamar más que el derecho al trabajo, es decir, un salario cierto, proporcionado a sus labores y a sus necesidades, a vos también debe agradecerse.

La tierna y afectuosa afección que os profesa esa muchedumbre de obreros a quien empleáis, y cuya condición moral y material mejoráis cada día, es una de esas raras y gloriosas excepciones que hacen más censurable aún el egoísmo, al cual un pueblo de trabajadores honrados y laboriosos se ve con frecuencia impunemente sacrificado.

Adios, amigo; dedicaros este libro, a vos, artista eminente; a vos, uno de los más nobles corazones y de los más claros talentos que conozco, es manifestar que, a falta de ingenio, se encontrarán por lo menos en mi obra tendencias saludables y convicciones generosas. Es todo vuestro.—*Eugenio Sue.*

París, 25 de Junio de 1844.

El Océano polar rodea con un cinturón de eterno hielo las desiertas orillas de la Siberia y de la América del Norte... Esos postreros límites de dos mundos, separados por el estrecho canal de Bhering.

Acaba el mes de Septiembre.

El equinoccio ha traído las nieblas y tormentas boreales; la noche reemplazará pronto a uno de esos días polares, tan cortos, tan lúgubres...

El cielo, teñido de un azul violáceo, está iluminado por un sol sin color, cuyo disco descolorido, elevado apenas sobre el horizonte, palidece ante el deslumbrador espectáculo de la nieve, que cubre una inmensa llanura.

Este desierto está limitado al Norte por una costa erizada de rocas negruzcas, gigantescas, a cuyo pie titánico está encadenado aquel Océano petrificado, que tiene por olas inmóviles grandes cadenas de montañas de hielo, cuyas azuladas cimas desaparecen a lo lejos en nivosa bruma.

Al Este, entre las dos puntas del cabo Onlikine, confín oriental de la Siberia, se percibe una línea de color verde obscuro, donde se arrastran lentamente enormes témpanos de hielo. Es el estrecho de Bhering.

Finalmente, más allá del estrecho, y dominándole, se alzan las masas graníticas del cabo de Galles, punta extrema de la América del Norte.

Estas desoladas latitudes no pertenecen ya al mundo habitable: con el frío que allí se experimenta, las piedras estallan, los árboles se rajan y el terreno se agrieta, lanzando de su seno pedazos de hielo, que brillan como el cristal. Ningún ser humano podría resistir la soledad de aquellas regiones de tempestades, muerte y hambre.

No obstante, ¡cosa extraña!, se ven señales de pisadas sobre la nieve que cubre aquellos desiertos, últimos límites de dos continentes divididos por el canal de Bhering.

Por el lado de la tierra americana, la señal de las pisadas anuncian el paso de una mujer.

Se ha dirigido hacia las rocas, desde donde se descubren, más allá del estrecho, las estepas nevadas de la Siberia. Por el lado de la Siberia, la huella, que es mayor y más profunda, revela el paso de un hombre. También él se ha dirigido hacia el estrecho.

Diríase que aquel hombre y aquella mujer, llegando así por opuestos caminos a las extremidades del globo, esperaban avistarse al través del estrecho brazo de mar que separa ambos mundos

¡Cosa más rara todavía! Aquel hombre y aquella mujer han atravesado estas soledades durante una horrible tempestad.

Algunos negros y añosos cedros, plantados sin orden en estos desiertos, como cruces en un cementerio, han sido arrancados, hechos pedazos y arrojados a lo lejos por la tormenta.

A ese furioso huracán que arranca los grandes árboles, que conmueve las montañas de hielo y las hace chocar una contra otra con espantoso ruido; a este huracán furioso han hecho frente los dos viajeros.

Le han hecho frente sin apartarse un momento de la línea invariable que seguían, lo cual se adivina por las huellas de su marcha igual, recta y firme.

¿Quiénes son estos dos seres que caminan siempre tranquilos en medio de las convulsiones y los trastornos de la Naturaleza?

Fatalidad, azar o intento, bajo la suela de los zapatos del hombre, siete clavos salientes forman una cruz en esta forma:

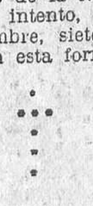

que deja impresa en la nieve por donde pasa.

Al ver sobre la nieve, dura y tersa, estas profundas huellas, diríase que un suelo de mármol había sido marcado con un pie de bronce.

Pronto una noche sin crepúsculo sucede a la claridad del día.

¡Noche siniestra!

A favor de la brillante refracción de la nieve se ve la llanura extender su blancura infinita bajo una inmensa cúpula de un azul tan obscuro, que parece negro: las pálidas estrellas piérdense en la profundidad de esta bóveda sombría y helada.

El silencio es solemne.

Una débil luz aparece en el horizonte, hacia el estrecho de Behring.

Es una claridad dulce, azulada, como la que precede a la salida de la luna: esta claridad aumenta después, brilla y se tiñe de un ligero color de rosa.

En los demás puntos del cielo crecen las tinieblas, y apenas la blanca extensión del desierto, poco ha tan visible, se distingue del negro capuz del firmamento.

En medio de esta obscuridad se oyen ruidos confusos y extraños. Creeríase alternativamente el vuelo ligero o pesado de grandes aves nocturnas extraviadas, rozando la superficie de la llanura; pero no se oye ni un grito.

Este mudo espanto anuncia la cercanía de uno de esos imponentes fenómenos que llenan de terror a todos los seres animados, desde los más feroces hasta los más inofensivos...

Una aurora boreal, espectáculo tan frecuente y tan magnífico en las regiones polares, brilla de repente.

Aparece en el horizonte un semicírculo de brillante claridad; de su centro deslumbrador se desprenden columnas enormes de luz, que, elevándose a alturas inconmesurables, iluminan el cielo, la tierra, el mar... Entonces reflejos ardientes como los de un incendio caen sobre la nieve del desierto, tiñendo de púrpura la azulada cima de las montañas de hielo, y de un rojo obscuro las altas rocas de los dos continentes.

Después de haber despedido este magnífico resplandor, la aurora boreal palidece por grados, y sus vivas claridades se extinguen en una niebla luminosa.

En ese momento, por una singular ilusión de óptica, muy frecuente en aquellas latitudes, la costa americana, aunque separada de la Siberia por la anchura de un brazo de mar, se vió de repente tan cercana, que, al parecer, se hubiera podido echar un puente de un mundo al otro.

Entonces, en medio del vapor transparente que se extendía entre ambas tierras, aparecieron dos figuras humanas

En el cabo de la Siberia, un hombre arrodillado extendía los brazos hacia la América con expresión indefinible de desesperación.

En el promontorio americano, una mujer, joven y hermosa, respondía a la actitud desolada de aquel hombre, mostrándole el cielo.

Durante algunos segundos, estas dos grandes figuras se dibujaron así, pálidas y vaporosas, a los últimos resplandores de la aurora boreal. Pero espesándose la niebla poco a poco todo desapareció en las tinieblas.

¿De dónde venían aquellos dos seres que se encontraron bajo los hielos polares en la extremidad de los mundos?

¿Quiénes eran aquellas dos criaturas reunidas un momento por una ilusión de óptica y que parecían separadas por la eternidad?

I

Morok

El mes de Octubre de 1831 toca a su término. No obstante ser de día, una lámpara con cuatro mecheros ilumina las paredes cuarteadas de un ancho desván, cuya única ventana está cerrada. Una escala que rebasa la abertura de una trampa sirve de escalera.

Esparcidas por el suelo y sin orden se ven cadenas de hierro, argollas con puntas agudas, cabezones con dientes de sierra, frenos erizados de clavos, largas varas de acero con mangos de madera. Se divisan en un rincón un braserillo portátil, semejante a los que emplean los hojalateros para fundir el estaño. El carbón está amontonado encima de virutas secas; una chispa bastaría para encender instantáneamente aquel brasero.

Cerca de aquellos montones de instrumentos siniestros, que parecen propios del taller de un verdugo, hay algunas armas que pertenecen a edades pasadas. Una cota de malla, con anillos tan flexibles, finos y unidos que parece un ligero tejido de acero, está extendida sobre un cofre, al lado de las demás piezas de una armadura de hierro en buen estado, guarnecida de correas. Una maza de armas, dos largas picas triangulares con ástil de fresno, fuertes y tigeras a la vez, y sobre las cuales se distinguen manchas de sangre fresca, completan esta panoplia, un tanto rejuvenecida por dos carabinas tirolesas, cargadas y montadas.

Extrañamente mezclada a este arsenal de armas mortíferas o instrumentos bárbaros encuéntrase una colección de objetos harto diferentes, como son cajitas de vidrio, que encierran rosarios, cuentas, medallas, «Agnus Dei», pilas de agua bendita, estampas de santas imágenes, y, finalmente, un crecido número de libritos impresos en Friburgo, en grueso papel azulado, donde se cuentan varios milagros modernos, se cita una carta autógrafa de Jesucristo dirigida a un fiel y se vaticinan para los años de 1831 y 1832 las calamidades más espantosas contra la Francia impía y revolucionaria.

Una de esas pinturas en lienzo con que los titiriteros adornan la delantera de sus teatros está colgada de una de las vigas transversales del techo, sin duda para que el cuadro no se estropee permaneciendo mucho tiempo arrollado. En el lienzo se lee esta inscripción:

Ministerio de Educación, Cultura y Deporte 2012

De enseñanza

Otro caso de verdadera justicia

No podemos dejar de hacernos eco en la razón tan poderosa que asiste a los maestros del segundo escalafón con oposiciones aprobadas, y que no fueron comprendidos en la real orden del 28 de Junio último—«Gaceta» de 3 de Julio—, que sólo concedía plenitud de derechos a aquellos maestros que teniendo oposiciones aprobadas no alcanzaron plaza con anterioridad al 1 de Abril de 1920, y no teniendo benevolencia tal disposición para los del mismo caso que siguen en el expresado escalafón, y, por tanto, con sus derechos limitados y con ejercicios de oposición aprobados. Pero, con datos que tenemos a la vista, hemos de referirnos hoy ante este nuevo caso que conocemos justo, y que brindamos a las autoridades del ministerio en la confianza de que han de prestarle el calor que por justas merecen, ya que ellas mismas se hacen atendibles por quien debe y corresponde en beneficio de los demás y de todos por la enseñanza, que reclama con prontitud una lógica y rapidísima reparación.

En virtud de la real orden de 9 de Octubre de 1924—«Gaceta» del 11—, fueron convocadas oposiciones en todas las capitales de provincia para que acudieran a las mismas los maestros del segundo escalafón a aprobar una vez más su suficiencia, y en el logro de hacerse desaparecer el absurdo de su limitación de derechos en iguales deberes acudieron. En su artículo 5.º de la expresada orden de convocatoria se decía: «Los ejercicios, dentro de la escrupulosidad precisa en bien de la justicia y el acierto, serán juzgados con el mayor celo; pero sin demora que redunde en perjuicio de la enseñanza y de los opositores. Tanto las dos partes del primero como el segundo y tercero ejercicios serán calificados por puntos, pudiendo conceder cada juez del Tribunal de cero a diez puntos por partes y ejercicios, determinando la eliminación la nota media de cinco puntos por cada juez.» Y se nos ocurre preguntar: ¿si se señalan puntos que determinan la eliminación de los opositores, los que rebasaron éstos no fueron aprobados? En la provincia de Alicante, según el acta subscripta por los siete miembros del Tribunal, cuyo original debe reservarse en el archivo del ministerio, aparecen los siguientes datos sin errores, y que concuerdan con el acta mencionada:

«Lista de opositores de la provincia de Alicante y puntuación total obtenida en los ejercicios:

Don José Fornés Server, 93-62-55 =210.

Don Eusebio Higuera Martínez, 112-46-51=209.

Don Alberto Barberá Botella, 98-55-50=203.

Don Francisco Pellín Navarro, 102-43-57=202.

Don Juan Llorca Garnero, 98-53-50 =201.

Don Celestino Aizperrutia, 87-46-60=193.

Don Antonio Bertoméu Cremades, 90-51-49=190.

Don Andrés Mezquida Bardisa, 72-46-46=164.

Como se ve en lo que apuntamos, los ejercicios eran tres, constando el primero de dos partes. Los jueces, siete; por lo tanto, la nota media estatuída en el art. 5.º fué de 35 puntos, siendo estos señores aprobados y no eliminados como otros (que corrieron peor suerte), siendo de hecho aprobados y puntualizados dentro de la convocatoria.

Nos consta de una manera cierta que inspira a las autoridades un criterio firme de benevolencia, al darle solución al pleito de las pasadas últimas oposiciones, al mandar se confeccionen las listas segunda y tercera. La mayoría —por no decir todos—de estos señores maestros que actuaron y fueron aprobados por el Tribunal del año 1924 en las oposiciones que entonces se celebraron, han vuelto a actuar de nuevo en las recientes oposiciones de ingreso al Magisterio, no habiendo sido calificados con cero en ninguno de los tres ejercicios de los Tribunales de Madrid, y continúan con tanto mérito figurando en el mal llamado escalafón de derechos limitados y no de deberes, ya que la real orden de 28 de Junio último no les concede ningún derecho, por no haber actuado en oposiciones antes de 1 de Abril de 1920, y entendemos que en términos de justicia, en igualdad de circunstancias, al confeccionarse las listas segunda y tercera debería tenerse muy en cuenta el caso de estos beneméritos maestros, que sólo aspiran a cubrir sueldo y no plaza y darles una solución tan satisfactoria como de justo merecidísima, y les brindamos la idea al ministro de Instrucción pública y al director general de Primera enseñanza, en la firme convicción por nuestra parte de que le han de prestar atención a este nuevo caso, tan humano y justo que no merece más espera que una solución tan pronta como razonable y lógica, que ha de reparar una incomprensión para bien de la enseñanza y de los encargados de suministrarla en sus escuelas, ya que por tan noble y meritísimo trabajo disfrutan de un sueldo tan inferior como reducidísimo de puro harto tan conocidísimo.

Las oposiciones al Magisterio

Los opositores de la provincia de Pontevedra han presentado una instancia al ministro de Instrucción pública solicitando que se cubran todas las plazas vacantes existentes con los opositores que hayan concurrido a las últimas oposiciones, formalizándose al efecto una relación de todos ellos, del de mayor al de menor puntuación, y que si el número de vacantes no alcanzara para colocarlos a todos, que los que sobren vayan amortizando una tercera parte de las vacantes que ocurran en lo sucesivo hasta la extinción total de dicha lista, dándose preferencia a estos últimos para cubrir interinamente las escuelas que vaquen hasta que les corresponda el turno de colocación.

Nombramientos

Se nombra a doña María Mercedes Fisac profesora de música de las Normales de Ciudad Real.

Se confirma en propiedad a doña Julia Morros en el cargo de ayudante de Clases prácticas de la Escuela Superior del Magisterio.

Jubilaciones

Se jubila a D. José García Alvarez, de Sariego (Oviedo); a don Miguel Baeza, de Casarrubias del Monte (Toledo); a doña Modesta García, de Monzón de Campos (Palencia); a doña María de la Cruz Mendoza, de Sordihiela (Jaén); a doña Inés Coromina, de Jaurás (Gerona); a D. Felipe Sotelo, de Outes (Coruña), y a don Pedro Yabar, de Rodezno (Logroño).

Maestros substitutos

Se nombra maestro substituto de Contreras (Málaga), a D. José Castillo; de San Clemente de Valdueza (León), a doña Ricarda Fernández, y de Tejerizas (Soria), a doña María del Carmen Serrano.

Las novelas encuadernadas de LA LIBERTAD

Los coleccionistas de nuestros folletines encuadernables que entregaron los últimamente reunidos para su encuadernación, y que posean los resguardos del 1 a 1.800, pueden recoger los tomos en el taller de encuadernación, Madera, 7.

La firma de ayer

Marina.—Concediendo la cruz de segunda clase del Mérito Naval, con distintivo blanco, al comisario de primera clase de la Armada D. José Martínez Ayala.

Concediendo la cruz de segunda clase del Mérito Naval, con distintivo blanco, pensionada, al comisario de la Armada D. Federico Ponte y Sotillo.

Propuesta de mando del crucero «Blas de Lezo» a favor del capitán de navío D. Guillermo Ferragut.

Idem de mando del cañonero «Canovas del Castillo» a favor del capitán de fragata D. Damián Montojo.

Idem de ascenso a favor del capitán de fragata D. José Pérez Ojeda, del capitán de corbeta don Antonio Alonso y teniente de navío D. Vicente Agulló.

Gobernación.—Suprimiendo en la Dirección general de Seguridad el cargo de subdirector, y encomendando las funciones de éste al jefe superior de la Policía gubernativa de Madrid.

Aprobando el reglamento para la provisión de plazas de médicos titulares, inspectores municipales de Sanidad, así como imposición de correctivos, concesión de permutas, excedencias y licencias a los mismos.

Disponiendo que de la primera entrega mensual que el Instituto de Comprobación haga a la Residencia de Ciegos se dispondra de 100.000 pesetas para conmemorar el primer centenario de la inauguración del edicifio de la Facultad de Farmacia y para contribuir a la instalación de un jardín botánico en la Ciudad Universitaria.

A nuestros susbcriptores

A los subscriptores que se ausenten de esta capital durante el verano, HASTA FIN DE OCTUBRE, a cualquier población de España se les enviará el periódico sin aumento de precio, para lo cual será indispensable que dejen abonado por anticipado UN TRIMESTRE, previa presentación del recibo corriente.

Para facilitar la labor administrativa y evitar en lo posible los extravíos de ejemplares se ruega encarecidamente nos expresen con toda claridad la nueva dirección.

Los que se trasladen al Extranjero abonarán, además, el importe del franqueo correspondiente.

Aclarando el real decreto de 8 de Abril último concediendo la nacionalidad española a D. Isidoro Dicker Peczeñik, cuyo nombre y apellido es el de D. Israel Poczenik.

Aprobando la agrupación de los Ayuntamientos de Millena y Balones (Alicante) para sostener un secretario común.

Aprobando la desagrupación de los de Ochanduri y Herramelluri (Logroño), derogando el real decreto de 4 de Julio de 1925, que los agrupó para ídem.

Nombrando comisario de segunda clase del Cuerpo de Vigilancia a D. Arturo Pérez Atanay.

El número del teléfono de LA LIBERTAD es el 16.428

Radiotelefonía

Programa para hoy

Unión Radio (E. A. J. 7, 424 metros).—A las once y cuarenta y cinco, nota de sintonía; a las doce, campanadas de Gobernación; a las doce y cuarto, señales horarias; fin de la emisión. A las dos, campanadas de Gobernación. señales horarias; concierto: «Obertura en estilo italiano», Schubert; «Tambourin chinois», Kreisler; «Ganarse la moza», Francés; «Canción napolitana», Marcucci. «En la Alhambra» (serenata), Bretón; Minueto de la «Sinfonía en do», Beethoven; «Marcha fúnebre», Grieg; «Leyenda», Massenet; Scherzo de la «Sinfonía española», Lalo; a las tres y media, fin de la emisión. A las siete, campanadas de Gobernación; música de baile; a las ocho y media, fin de la emisión. A las diez, campanadas de Gobernación; señales horarias; selección de la ópera de Wágner «La Walkyria» (en discos con enlace automá tico, sistema exclusivo de Unión Radio); a las doce y media, cierre de la estación.

Programa para mañana

Unión Radio (E. A. J. 7, 424 metros).—A las once y cuarenta y cinco, nota de sintonía; a las doce, campanadas de Gobernación; noticias; programas del día; a las doce y cuarto, señales horarias; fin de la emisión. A las dos, campanadas de Gobernación; señales horarias; concierto: «Lohengrin», Wagner; «Apache», Offenbach; «Aires rusos», Wieniwsky; Allegro de la suite «Roma», Bizet; Allegro con grazia de la «Sinfonía patética», Tchaikowsky; «Payasos», Leoncavallo; «Pavana», Ravel; «Aire de ballet», Rameau; «Navarra», Albéniz-Arbós; noticias de última hora; a las tres y media, fin de la emisión. A las siete, campanadas de Gobernación; música de baile; a las ocho y media, fin de la emisión. A las diez, campanadas de Gobernación; señales horarias; sexteto de la estación: «Las alegres comadres de Windsor», Nicolai; «Valses», Smetana; «Puesta de sol», J. Francés (solo de violoncello); «Agua, azucarillos y aguardiente», Chueca; recital de canto por Alice Grisy (soprano); «Nuit de mai», Brahms;; «Quel rêve et quel divin transport», Liszt; «Pourquoi rester seulette», Saint-Saëns; «Dore», Schubert; «Berceuse», Gretchaninoff; «Le rossignol», Alabeff; intermedio: «In memoriam», por Aurelio G. Rendon; recital de canto por Palmiro del Val (tenor); «La picarona», Alonso; «La pícara molinera», Luna; «La pescadora de Ubiarco», Tena; «El Romeral», Acevedo y Giles; a las doce, campanadas de Gobernación; música de baile; a las doce y media, cierre de la estación.

CORREO DE TEATROS

FUENCARRAL. — Exito inmenso de «¡Colibrí!» por la compañía de Romea.—Precios populares.

LA GRAN AMALIA MOLINA, «síntesis suprema del alma de la raza hispana», se presenta el jueves en el teatro Alkázar. ¡¡Hay que verla y hay que oirla!!

¿QUIERE USTED HACER PASAR UN BUEN RATO A SUS NIÑOS? Llévelos a Pavón a ver el Circo Liliputiense de Mr. Rambeau.

CINE MADRID.—Hoy, fantástico programa: «De cabeza al matrimonio» (Sally O'Neill), «Cuando el sueño es vida» (Helene Costello).—Butaca, 0,60.

Sección religiosa

Santos de hoy.—Nuestra Señora de las Nieves. Santos Emigdio, obispo; Eusignio, Cantidio, Cantidiano, Sobelo, Afra, mártires; Memmio, Casiano, París, obispos; Oswaldo, rey, Nona.

La misa y oficio divino son de Nuestra Señora de las Nieves, con rito doble mayor y color blanco.

Espectáculos para hoy

GRAN METROPOLITANO. — (Compañía Badía-Peñalver.)—A las 6,45, La rosa del azafrán (por Rosita Torres y Sagi). Ultimas representaciones.—A las 10,30, El barbero de Sevilla y Los Claveles. Mañana, estreno: ¡Qué tiene la jota, madre!

FUENCARRAL. — (Compañía de Romea.) —Precios populares. — A las 7, La terraza y Las castigadoras.—A las 10,45, ¡Colibrí! (por Perlita Greco y Bretaño).

CHUECA.—(Compañía de zarzuela dirigida por Luis Ballester.)—A las 7, La ley seca.—A las 10,45, La mujer de Bandera (éxito enorme).

ROMEA.—7 y 11, gran semana americana. Exito de Guillén, exhibiciones por la orquesta Elordy. Suceso de las vedettes Pilar y Luisita Esteso.

PAVON.—6,30 y 10,30, Circo ecuestre de Mr. Rambeau. Grandes atracciones. Caballitos liliputienses.—Precios populares.

CINEMA ARGUELLES.—(Empresa S. A. G. E.)—Teléfono 33.579.—Gran semana cómica.—A las 6,30 y 10,30, El héroe del río. El doctor Jack.—Todos los días, cambio de programa.

CINE DE SAN MIGUEL.—6,30, 10,30, Radiodot (dibujos sonoros), Diálogo, por Maurice Chevalier (en español), El desfile del amor (film sonoro Paramount, por Maurice Chevalier).

CINE IDEAL.—6 y 10,30, Tienda para vender, La mujer cautiva (Dorothy Mackaill), Noche de misterio (Adolphe Menjou).

CINEMA EUROPA.—(Metro Alvarado.)—A las 7 (salón: butacas, todas a 50 céntimos), y 10,30 (jardín), El judío errante (primera y segunda jornada).

CINE MADRID.—6,30 y 10,30, De cabeza al matrimonio (Sally O'Neill), Cuando el sueño es vida (Helene Costello).—Butaca, 0,60.

PARDIÑAS.—6,45, 10,30, acontecimiento, Noticiario, El caballero de París (por el galán preferido por las damas, Adolfo Menjou, en su más picaresca creación), La condesa María (emocionante película española, creación de Parera).—Cine fresco, espacioso.

CINE SAN CARLOS.—A las 10,30 (en la terraza más bella de Madrid), El caballero de las violetas (por Lil Dagover), Chicas de vanguardia (por Sue Carol).

CINE DE LA FLOR.—Tarde, salón; noche, terraza; caso mal tiempo, salón, con sus diez puertas abiertas, hay temperatura agradable.—La casa de la Troya, Tómeme el pulso, doctor (por Bebé Daniels, Richard Arlen y William Powell y otras).

FRANCO ESPAÑOL (Cuatro Caminos).—Souper hasta las 4 de la madrugada. Cubierto, seis pesetas.

Imprenta de LA LIBERTAD
Madera, 8

GRATIS AUTOMOVILISTAS, CHOFERES, os invita a una copa de Jerez el próximo miércoles, día 6, de seis a siete de la tarde, con motivo de su inauguración, la S. A. BEATRIZISA en su magnífico local (edificio propio), Juan Bravo 40. Para tener derecho a la invitación sólo es preciso ir en automóvil.

PARA EL CABELLO
LA LOCION
ROM
NO TIENE RIVAL

Cocinas Diezma
Las mejores y más baratas. CAVA BAJA, 4.

¿QUIERE USTED... POR 15 PTAS.
al mes llevar un traje o gabán de corte irreprochable? Visite la sastrería «EXPOSICION DE PARIS», Preciados, 7, principal. Teléfono número 11.603.
ESTA CASA NO TIENE SUCURSALES

AYER HA EMPEZADO
LA GRAN LIQUIDACION DE LOS CALZADOS
RUSIA, Fuencarral, 51

Anisete Venus
LICOR BENEDETTO
Exquisitos productos fabricados por la Casa Fuster Molinas, de Santa Margarita (Mallorca)
DE VENTA EN ULTRAMARINOS Y BARES
Representantes, Bodegas de LOS CEAS
ALBERTO AGUILERA, 29. TELEFONO 11.336

ECOS Agencia de publicidad
FUENCARRAL, 119
SE ADMITEN ANUNCIOS POR PALABRAS PARA ESTE PERIODICO

Venta de cuatro magníficas rotativas

Dos rotativas gemelas para cuatro, seis y ocho páginas cada una, susceptible de acoplar para doble tirada, hasta 16 páginas por una sola plegadora. Marca "Derriey"

Rotativa de cuatro, seis y ocho páginas, muy económica en menaje. Marca "Derriey"

Rotativa de cuatro páginas. Marca "Albert"

Todas ellas están en perfecto estado, y las dos gemelas montadas en nuestro salón de máquinas, tienen material y maquinaria de estereotipia, repuesto de rodillos y algunas otras piezas. Pueden imprimir a color

Informarán en las oficinas administrativas de este periódico

CARDIOSIT
INYECTABLES.—TONICO CARDIACO PODEROSO
Asistolia.—Miocarditis.—Insuficiencia
43, Broad Street, 43. LONDRES

Para anuncios: Agencia Corona, Fuencarral, 77.

Ministerio de Educación, Cultura y Deporte 2012

Anuncios por secciones. Cada palabra, DIEZ CENTIMOS, sin limitación

ALMONEDAS

Comedor moderno, barnizado, lunas, completo, 600. Luna, 13. Silva, 49.

Alcobas, comedores, tresillos, sillerías, precios asombrosos. Luna, 13. Silva, 49.

Cama hierro, colchón, almohada, 50. Luna. 13. Silva, 49.

Por ser fabricación propia vendemos a estos precios. Luna, 13. Silva, 49.

Muchos muebles nuevos y ocasión baratísimos Valverde, 28.

Muchos muebles baratísimos, nuevos y ocasión. Luna, 22.

Por grandes reformas finca, la casa Losmozos liquida 1.400.000 pesetas en muebles de todas clases y camas doradas. Vean precios: Armarios haya dos puertas, 80 pesetas; sillas estilo español, 20; camas doradas, sommier acero, 110; armarios luna primera, barnizados, con bronces, 100. Unicamente Losmozos. Santa Engracia, 65.

Camas doradas, sommier hierro, 60 pesetas; matrimonio, 100; despacho español, 500; jacobino, 800; comedor jacobino, 1.100; con lunas, 500; estilos español, chipendal y pianola. Estrella, 10. Matesanz. Diez pasos Ancha.

¡Atención!! No deje de visitar la verdadera liquidación de muebles que hace la Casa López durante los meses de verano de todas las existencias de un 50 0/0 de rebaja en la mayoría de los artículos. Juegos que valen 4.000 por 2.000, en toda clase de estilos. En económicos, comedores y alcobas desde 450. Luchana, 33.

ALQUILERES

Exteriores, 50 pesetas; interiores, 45. Paseo Marqués Zafra, 6.

Alquílase en casa de campo un piso con hermosa azotea en 23 duros. Razón: carretera Chamartín, núm. 15.

Naves, almacenes, tiendas, garaje. Embajadores, 98.

Alquílanse cuartos con Metro a la puerta y dos tranvías, de 16 a 37 duros. Santa Engracia, 102.

Increíble. — Alquílanse hermosos cuartos, casa nueva, agua, ascensor, de 50 a 75 pesetas. Porvenir, 2.

Horno con vivienda, poca renta, buenas condiciones. Antonio López, 18.

Precioso entresuelo, espacioso, confort, aparente oficinas, academia, análogo, al lado Goya. — General Porlier, 11.

Casa nueva, céntrica. Interiores y exteriores desde 70 a 125 pesetas.— Casto Plasencia, 13.

Piso, 11 duros. Provisiones, 9.

Cuartos, todo confort, 38, 26 duros. Churruca, 18. Larra, 5.

Preciosos pisos, casa nueva, confort, semiesquina Goya, 32, 42 duros. General Porlier, 13, 15.

Interiores, cuatro piezas, diez-doce duros. Hernani, 41.

Nuevos, amplios. Interiores, 60; exteriores, 90. Embajadores, 98.

Interior, cuatro piezas, 13 duros. Tutor, 57.

Alquilo hermosas habitaciones exteriores, baño, calefacción, teléfono. Rodríguez San Pedro, 63, primero exterior derecha. (Casa tienda de flores.)

Alquilo o vendo hotel terraza. Martínez Campos, 4 (Puente Vallecas). Razón enfrente, panadería.

Pisos magníficos, exteriores. Pacífico, 79. A 50, 90 y 100 pesetas. Magníficos locales tiendas.

Pisos exteriores, interiores, casas nuevas, todo confort, baño, calefacción central, dos ascensores funcionando noche, frente puerta Retiro, buenos precios. Avenida Menéndez Pelayo, 19 duplicado, 19 triplicado. Ibiza, 3. Bonitas tiendas.

Interiores, cuarenta pesetas; exterior, cincuenta y cinco; calle Tribulete. Informarán: calle del León, 13, segundo

Exteriores higiénicos, 55 a 65 pesetas. Luis Cabrera, 4 provisional.

Por una cantidad muy modesta, LA LIBERTAD le proporciona la ocasión de conseguir lo que pretende.

AUTOMOVILES

Carnet, conducción, mecánica, reglamento, todo 100 pesetas; coches europeos, americanos. — Arenal, 27.

Cubiertas y cámaras nuevas de ocasión, inmenso surtido todas medidas, asombrosos precios. Compraventa y cambio. Malasaña, 24.— Teléfono 32.933.

Taxi trabajando vendo. Pedro Heredia, 1, frente estación Metro Ventas.

Escuela automovilista. — Curso, 50; completo, 70 pesetas. Alcalá, 136.

Escuela choferes La Hispano, prácticas conducción, mecánica. Hispano, Citroën, Ford, Chevrolet, Renault, otras marcas. Talleres: Santa Engracia, 4.

Enseñamos conducir automóviles por 50 pesetas. Real Escuela Automovilistas. — Alfonso XII 56.

Academia Americana Automovilista. Conducción y mecánica garantizada. — General Pardiñas, 93.

Cojinetes bolas, rodillos, cónicos y flexibles, pistones, válvulas, repuestos. Campoamor, 10.

Carnet, enseñanza conducir, mecánica, reglamento, 100 pesetas. — Custodia automóviles, 20 pesetas. Compraventa reparaciones. Paseo Marqués Zafra, 6.

Omnibus Dodge, cuatro cilindros, 20 plazas, ocasión, baratísimos. — Berenyi (S. A.). Olózaga, 13, primero.

LA LIBERTAD se lee por todas las clases sociales, y, por tanto, la propaganda que de cualquier producto en ella se hace es la más eficaz.

BICICLETAS

Bicicletas Otto, a 3,50 semanales esta célebre marca. Apartado 1.029 C, Barcelona.

CASAS Y SOLARES

Compraría casita cuatro, seis cuartos. Escribid detalladamente: Luis Cabrera, 9. Sr. Serrano.

Vendo casa, jardín, baño. Joaquín Arjona, número 10 (Cuatro Caminos).

Véndese casa nueva una planta. — Fuencarral, 139, sastre.

Vendo casa hermoso corral, 8.000 pesetas. — Fernando Giráldez, 23 (Puente Vallecas).

COLOCACIONES

DEMANDAS

El anuncio en esta sección será gratuito todos los miércoles para quienes, por hallarse en paro forzoso, necesiten ofrecer sus servicios en las distintas ramas del trabajo.

Contable práctico en correspondencia francés y español se ofrece horas disponibles. Sr. Alonso. Silva, 12, principal derecha.

Ofrécese chofer mecánico joven, inmejorables referencias comerciales y bancarias. José López. General Pardiñas, 25.

Chofer mecánico, veinticinco años, soltero, ofrécese Madrid, fuera.— Montera, 33, pañerías.

Ofrécese asistenta o sirvienta. Preciados, 35, portería.

Ofrécese bombero jubilado, cuidar, ayudar lo que sea, tres pesetas día. Calle Morejón, número 1. Campillo.

Chofer ofrécese ayudante camiones o lavacoches. Teléfono 57.608.

Señorita para acompañar niños o cuidar enfermos. San Agustín, 16. Pepita Pérez.

Se ofrece chofer, modestas pretensiones. Jaén, 11, ultramarinos. Roberto. Cuatro Caminos.

Se ofrece practicante para cuidar enfermos en su domicilio, inyecciones, curar, vacunaciones, masajes, etc. D. Angel García. S. Isidro, 6, tercero. Teléfono 55.770.

Guardia civil retirado, cuarenta años, casado, sin hijos, desea colocarse conserje, ordenanza, cobrador u oficina. Paseo de las Delicias, 139.

Oficial zapatero señora, en provincia, se ofrece para provincias. Alvarez de Castro, 22. Emilio Fuire.

Se ofrece señorita para asistir, modestas pretensiones sueldo, sabiendo bien de cocina. Razón: Duque de Osuna, 1, bajo. Jesusa Pérez.

Se ofrece señorita mecanográfa, contable, buena letra, pocas pretensiones. Fernández Mendizábal, 77, primero derecha.

Se ofrece asistenta para todo el día, económica. Razón: S. Vicente, 61, segundo derecha.

Señorita ofrécese para oficina como meritoria o colegio de párvulos. Alcalá, 124, portería. Señorita Consuelo.

Joven veintidós años ofrécese para mozo de almacén o cosa análoga Menéndez Valdés, 3, portería.

Viuda con dos hijos se ofrece para portería, limpieza de oficina o cosa análoga. Meléndez Valdés, 3, sótano izquierda.

Ofrécese empleado, treinta y dos años, oficina o cosa análoga, conocimientos mecanografía, modestas pretensiones. Ronda Segovia, 20, primero B.

Modista se ofrece a domicilio, buen corte, elegantes figurines; también acompañaría a señor o familia durante veraneo. Valverde, 35 duplicado, portería.

Ofrécese asistenta, dos pesetas, mantenida.— Carmen. Santa Juliana, 61.

Pintor se ofrece a jornal para dentro o fuera de Madrid. Minas, 15, lechería. Rodríguez.

Desea colocación carpintero, ebanista, electricista, en almacén, hotel o análogo. Molina. Palma, 47, bajo.

Ofrécese asistenta, buena edad, mañanas, excelentes informes. Pez, 30, cuarto.

Londres Universidad, inglés, sabiendo español, francés, desea colocación o enseñaría. Rey Francisco, 15.

Se ofrece señora viuda, pensionista, para cuidar niños en su casa Ventosa, 11.

Modista a domicilio Buen corte. San Ignacio, 3, tercero derecha.

Chofer joven se ofrece para coche particular o camioneta. Avisar: teléfono 33.366. Nicolás.

Ofrécese matrimonio sin hijos para portería de mujer o cosa análoga. Callejón del Hospital, número 10 sencillo, tercero exterior.

Desea portería señora viuda con hijo mayor, inmejorables referencias. General Lacy, 38, bajo, 1. Teresa Bueno.

Montador mecánico, electricista, centrales, devanado, motores aceite Sr. Sol. Murcia, 17, segundo.

Chico formal se ofrece para botones, casa particular u oficinas. Informarán: Barbieri, 9, portería.

Gratis enseñamos conducción, mecánica, reglamento; coches europeos, americanos. — No confundirse. Arenal, 27.

Inspectores productores seguros incendios, desea Compañía española, base dieta, sueldo, comisión. Inútil escribir sin dar nombre Compañía prestó servicios. Apartado 986.

Colocaciones gestionamos rápidamente, pagando después. Corredera Alta, 15.

Sirvienta para matrimonio, sabiendo guisar, falta. Torrijos, 12.

Faltan maquinistas Cornely. Mauricio. Relatores, 24.

Chico recados falta. — Buen Suceso, 18.

Bordadoras necesito y aprendizas adelantadas, labor todo el año. Buenos destajos, jornal. Paseo Delicias, 90.

Hace falta chica para recados. Talleres Zaid. Tetuán, 8.

Falta aprendiz ebanista. Velázquez, 65.

COMADRONAS MANICURAS

Partos. Rogelia Santos. Hospedaje autorizado embarazadas. Glorieta San Bernardo, 3.

Partos. Estefanía Raso. Asistencias esmeradas, económicas. Mayor, 42, primero izquierda.

Ex profesora Maternidad Consultas reservadas. Plaza Lavapiés, 4 Teléfono 70.603.

Alvarez Gutiérrez. Consulta vías urinarias, venéreo, sífilis, blenorragia, impotencia, estreches. Preciados, 9. Diez una, siete nueve.

Piel, venéreo, sífilis, procedimientos electroterápicos; gratis, siete a ocho. Méndez Alvaro, 4.

Enfermedades secretas. Purgaciones, estrecheces, prostatitis, orquitis, sífilis, piel, sangre, impotencia, insectos del vello, cúranse rápida, radicalmente (por sí sólo) con infalibles específicos «Zecnas». Prospectos gratis. Farmacia Rey. Infantas, 7, Madrid.

Consultorio médico. Purgación, impotencia, venéreo, sífilis, piel. — Consulta especial, cinco pesetas. Calle Estudios, 2. Diez-doce, seis-ocho.

El obrero, el modesto empleado, etc., que no puede satisfacer una cantidad crecida por una consulta médica, se orientan por este consultorio económico nuestro que, si usted utiliza le proporcionará una gran clientela.

DENTISTAS

Dentista, plaza Progreso, 16 (mañanas) Dentista, plaza Santa Cruz, 4 (tardes).

ENSEÑANZAS

Clases durante verano. Para ingresar Bancos, oficinas, aritmética, contabilidad, reforma letra, taquigrafía, mecanografía, gramática, francés; tarde, noche. Escuela Preparaciones. Pez, 15.

Compra venta de fincas. La Unica. Pez, 38.

HIPOTECAS

Hipotecas. Dispongo dinero para primeras y segundas, desde el 6 0/0. Gerardo Rueda. Fuencarral, 22. De seis a ocho.

HUESPEDES

Pensión económica, trato esmerado, baño. — General Pardiñas, 27, principal derecha.

Habitación exterior, con, 4 pesetas; también sin. Pez, 2, principal.

Pensión confort en familia. San Millán, 3, tercero.

Con o sin se admiten huéspedes, excelente trato. Olivar, 2, tercero.

Fuencarrall, 100, primero izquierda, pensión, 7 pesetas, baño y ascensor.

Cedo habitación para una persona. Calle Cabeza, 22, principal izquierda.

Cedo gabinete, alcoba, matrimonio. Gravina, 1, tercero.

Tanto para ofrecer alojamiento, como para solicitarlo, debe usted utilizar esta sección, en la seguridad de que rápidamente y por un precio muy económico, le proporcionará lo que desea.

OPTICA Y OCULISTAS

Graduación vista gratis, técnico especializado. San Bernardo, 2. Espoz y Mina, 5.

Gratis graduación vista, técnico especializado. Félix Rodríguez. Caballero Gracia, 9.

PELUQUERIAS

Gertru, peluquería señoras. Ondulación permanente aparato Henry, sin corriente eléctrica, sobre la cabeza, 26 pesetas; al agua, 2; Marcel, peseta; corte, 0,50. Teléfono 19.839. Palma, 13.

PRESTAMOS

Estos anuncios recíbense La Publicidad. León, 20; sucursal, Carretas, 3 continental.

Comerciantes. Si tenéis apuros en vuestros negocios, los resuelve La Unica, Pez, 38.

Necesito 5.000 duros, segunda; abonaré réditos, dejaré cazar. Bravo Murillo, 14, garaje.

Préstamos comerciantes, industriales, militares, empleados. Apartado 323. Agencia matriculada.

Dinero comerciantes, industriales, propietarios, hipotecas y previas y toda garantía. Augusto Figueroa, 23, principal. Diez doce.

Urgente préstamo 40.000 pesetas, dos años; garantía 90.000, en poder del prestamista. Duque Alba, 16. Cuatro-ocho. — Muñoz.

TRASPASOS

Traspaso 12 tiendas céntricas, cualquier industria. Mayor, 39, primero.

Cinco tiendas aguardientes, vinos, céntricas.— Mayor, 39, primero.

Tres tiendas ultramarinos céntricas. Mayor, 39, primero. Garrido.

Ocasión. Casa préstamos, utilidad, 18.000 pesetas libres. Mayor, 39, primero.

Bar esquina, 15.000 pesetas. Mayor, 39, primero.

Por enfermedad traspaso bar, calle primer orden, renta baratísima. Monteleón, 27, lechería.

Bar traspaso por valor enseres, Carabanchel Alto. Razón, estanco.

Traspaso gran local, cualquier industria.— Florida, 16, frutería.

Traspaso frutería y huevería, con vivienda, seis habitaciones, sótano, dos huecos, 1.600. Juan de Austria, 18.

Camiseros. Traspaso urgente, 25.000 pesetas, acreditadísima camisería, calle importante, 150 alquiler; ganga verdad. La Unica, Pez, 38.

Traspaso, vendo por marcha precisa, casa bar, 90.000 pies terreno, junto carretera Coruña, estación ferrocarril, cerca Madrid, gran negocio, buenas condiciones. Santa Engracia, 49, tercero. Sr. Latorre.

Cajón zapatero, plaza San Ginés, junto Arenal.

Rápidamente traspaso toda clase de negocios. La Unica, Pez, 38.

Tienda, 80 pesetas; con vivienda, 150. Embajadores, 98.

Rápido traspaso taberna con vivienda; alquiler, 100 pesetas. Razón: Manuel Fernández y González, número 17, portería.

Se traspasa hermoso local, dos huecos, con vivienda, próximo al mercado de la Cebada. Razón en el número 10, entresuelo, de dicha plaza.

Farmacia inmediata Madrid. Informes: Progreso, 9, anuncios.

Se traspasa carbonería por ausencia. Razón: plaza Pontejos, quiosco LA LIBERTAD.

Cualquier negocio será fácilmente traspasado si lo da a conocer por esta sección.

VARIOS

Madre, cómpreme una cama de la fábrica Bravo Murillo, 48.

Ulloa, relojería, Carmen, 39. Composturas garantizadas.

Musical. Deseando verte. Cariño. Te-juan.

Señora viuda da habitación gratis a pensionista honorable. Campomanes, 7, tercero izquierda. Tardes.

Mary enseña bailes modernos. Plaza del Carmen, 1.

Permanente completa, garantizada seis meses, doce pesetas. Calle San Vicente, 39.

Hº U. M. O., prodigiosa creación de laboratorio que ha de producir una verdadera revolución industrial. Indispensable en fábricas y talleres. Agente mecánico insuperable: Usines, laboratoires. - Seine-et Oise (Francia).

Vigka, el preparado científico y eficaz contra la calvicie. Se vende en farmacias, droguerías y perfumerías de España y América.

Pita. Pintura esmaltada para muebles. La mejor; 1,25 bote pequeño. Venta: Droguerías importantes.

La loción Ron para el cabello no tiene rival.

El mejor jabón para prendas delicadas es el «Borisa». Principales droguerías y perfumerías

Conservas y salazones de pescados, anchoas, etcétera, marca Garaya Pídanse en ultramarinos

Calvos. ¡Gran invento! Usad el prodigioso regenerador «Universal» volveréis a tener pelo. Droguerías y perfumerías de importancia.

Relojes y cronómetros «Nonesu», económicos y de duración garantizada.

VENTAS

Véndese carro enganchado, buen uso. — Dos Amigos, 6, portería.

Por fin de temporada, sombreros de paja desde 4 ptas.; jipis, desde 10 pesetas. Vea escaparates. Guinea. Bordadores, 12.

Cafeteras, saturadoras, mesas mármol, veladores, sillas plegables.— Leganitos, 25.

Camas doradas con sommier acero garantizado, 60 pesetas. Casa de las Camas. Torrijos, 2.

Enseres bares. Cafeteras, baños maría, pianolas, pianos, saturadoras. Trust Cafetero. Santa María, 3.

Underwood super narvel, a 6 pesetas semanales. — Apartado 1.029 (Barcelona).

Aparatos fotográficos, joyería, relojes, artículos regalos, viaje. Preciados, 58. Casa Jiménez.

Mantones Manila, antiguos, modernos; mantillas. Calatrava, 9. Preciados, 58. Casa Jiménez.

320 cristales estriados, 80 por 33, a dos pesetas; viguetas hierro, 0,40 kilo. Churruca, 18.

Véndese baratísima mesa despacho nueve cajones. Apodaca, 6, tercero.

Relojes, venta y composturas, precios muy económicos, garantía un año. Antigua relojería, Sal, 2, casi esquina Postas.

Motocicleta inglesa 2 3/4, toda prueba. Pelayo, 51, garaje.

Vendo tejas. Magallanes, 20.

Sillas y mesas totalmente plegables, únicas.— Zurita. Aduana, 29.

Vendo coche Renault, buen uso; camioneta. Calero Pita, 28, barrio Entrevías (Puente Vallecas).

Camas desde quince hasta mil pesetas, en la fábrica Bravo Murillo, 48. Teléfono 33.804.

Camas con sommier acero, 34 pesetas. Espíritu Santo, 31.

Fábrica camas doradas baratísimas. Valverde, número 1.

Ocasión. Grandes existencias bidones chapa galvanizada, 50 litros, buen estado. Luis Lama. Muñoz Torrero, 2 (Sevilla).

Veladores modernos, 18 pesetas; sillas plegables, nuevas, 6; serpentín inglés, 5,50 metro. — Trust Albacete, Luna, 24. Teléfono 11.958.

Vendo bicicleta Diamant, seminueva, baratísima. Embajadores, 102, tienda.

Enseres bares. Mesas bar, 20 pesetas; sillas, 6.— Trust Cafetero. — Santa María, 3.

Fonógrafos maleta, los de 125 a 80 pesetas, sólo este mes. Discos todas marcas. Farmacia, 5.

Vendemos hoteles colonia Prosperidad, servicios completos. Pagos mensuales sin entrada dede 50 a 112 pesetas. Folletos gratis. García Paredes, 40.

Cualquier producto que aquí se anuncie, tendrá fácilmente salida, porque nuestro periódico llega a todas las clases sociales.

URINARIAS (AMBOS SEXOS)

Lo más eficaz, cómodo, rápido, reservado y económico

Sin lavajes, inyecciones ni otras molestias, y sin que nadie se entere, sanará rápidamente de la blenorragia, gonorrea (gota militar), cistitis, prostatitis, leucorrea (flujos blancos de las señoras) y demás enfermedades de las vías urinarias en ambos sexos, por antiguas y rebeldes que sean, tomando durante unas semanas cuatro o cinco Cachets Collazo por día. Calman los dolores al momento y evitan complicaciones y recaídas.

PIDA FOLLETOS GRATIS A

A. GARCIA, Alcalá, 85, Madrid :: Precio: 16,25 pesetas

Asistenta mañanas. Luisa. Villaamil, 32.

Señora viuda con hijo mayor úrgele muchísimo portería, sin pretensiones, o cargo análogo. Ríos Rosas, 19, pricipal interior izquierda. Josefa García.

Señoras. Ofrecemos servidumbres doméstica informada verdad garantizándola. Duque Alba, 16. Horas, cuatro a siete.

Guardia civil licenciado, sin grandes pretensiones, buenos informes y letra, desearía casa formal Dirigirse por carta Viriato, 3, principal, letra F.

OFERTAS

Destinos públicos para licenciados, fácil adquirirlos. Informes gratis. Centro Gestor. Carretas, 31.

Enseñamos conducir automóviles por 50 pesetas. Real Escuela Automovilistas. — Alfonso XII, 56.

Tanguistas necesito continuamente muchísimas para importantes cabarets. Grandes sueldos. Siempre aquí los mejores contratos. Agencia Artística Legalizada (única), Pepe Rubio. — Juanelo, 13-15, principal.

Facilítanse colocaciones todas profesiones, pagando después. Montera, 10.

Enseñamos gratis conducción, mecánica y reglamento automóviles Academia Automovilista Arenal, 26, entresuelo.

Becerrada colosal. Precisamos matadores. Torrecilla Leal, 8, panadería. Nueve noche.

Niñera necesito. Travesía del Fúcar, 5, principal.

Faltan aprendizas, una peseta diaria, juguetes. Delgado. Plaza Lavapiés, 8.

Modista. Hacen falta ayudantas. Santa Feliciana, 11.

Falta chica joven, sabiendo lavar, dormir en su casa. Segovia, 24, cuarto derecha.

Ebanista. Falta aprendiz bien adelantado, sepa algo de barnizar. Valderribas, 15. Pacífico, final.

Ayudante ajustador, práctico en troqueles, necesito. Viriato, 20, fábrica aluminio.

Necesito oficial pintor temple. Cardenal Cisneros, 17, tercero. Doce a una.

Peluquería de señoras. Faltan buenas onduladoras. Toledo, 76.

Partos. Profesora, consultas reservadas. — Huertas, 29, principal.

Margarita Pantiga. Consulta reservada. Fernando Católico, 25 moderno.

Partos. Luisa Veira, profesora. Consulta. Plaza Progreso, 10.

Acreditada profesora partos, embarazos. Consulta reservada. General Pardiñas, 16.

Partos. Consultas económicas. Jorge Juan, 55.

Partos. Vicenta Santaclara. Hospedaje embarazadas. — San Joaquín, 2.

Estos anuncios son muy leídos por el público femenino, que siempre ha representado entre nuestros lectores un núcleo muy importante.

COMPRAS

Compro perra Pointer, cazada. Españoleto, 10

Entre un número de lectores tan considerable como el nuestro, los anuncios de esta sección son de verdadera eficacia.

CONSULTAS MEDICAS

Curación purgaciones, venéreo, sífilis, impotencia. Once-una, cuatro siete, dos pesetas; especial, cinco; obreros, siete-nueve, una. Fuencarral, 73 (entrada Santa Bárbara, 2).

Enfermedades sexuales, urinarias, secretas. — Consulta particular médica. Hortaleza, 44. Siete-nueve.

Consultorio París, Conde de Romanones, 2. — Curaciones rápidas venéreo, sífilis, purgaciones, impotencia, espermatorrea, once-una, cinco nueve, 2 pesetas; especial, 5. Tratamiento para quienes vivan fuera curarse reservadamente.

Solfeo, piano. Lecciones domicilio profesora.— Almansa, 11, principal 1.

Contabilidad, taquimeca nografía, idiomas, dibujo. Atocha, 41.

Bachillerato en academia colegio Alba, cursillo de Septiembre para Comercio, Magisterio. Malasaña, 11, principal.

Los anuncios de esta sección son eficacísimos, pues llegan al público que a usted le interesa, a la juventud que estudia y se instruye, que lee nuestro periódico por las firmas que en él colaboran.

ESPECIFICOS

Bromo ferro hemostil, el mejor antineurasténico, fortificante del sistema nervioso y reconstituyente de las células empobrecidas.

Purgante Mabú. Inofensivo y muy agradable al paladar. No irrita el intestino. Farmacias.

Sudor, dureza, callos, tac. pies, polvos Levis, buenas droguerías.

Pastillas Banch. Higiene íntima, 2 pesetas cajita.

Neuralgias, jaquecas desaparecen con los sellos Calmez.

Tónico nervioso y reconstituyente Fonqué. Venta: Centro específico.

FINCAS

Agente colegiado Aced Márquez. Fincas rústicas inmediaciones Madrid: secano, regadío. Provincia de Cáceres, magníficas fincas urbanas. Terrenos sitio comercial, propio Cooperativas. Encargaríase administración fincas urbanas, rústicas; absoluta solvencia. León, 26. Teléfono 94.461. Despacho, once a una y cinco a ocho.

BANCA MARCH

JUAN MARCH ORDINAS

CASA CENTRAL: PALMA DE MALLORCA

San Miguel, 17, y Cofradía, 2

Sucursales en FELANITX, INCA, LLUCHMAYOR Y MANACOR

Entidad personal de la que es único propietario su titular DON JUAN MARCH ORDINAS

OPERACIONES A QUE SE DEDICA

Cuentas corrientes con interés en pesetas y monedas extranjeras. Préstamos y créditos con garantía. Cobro y descuento de letras, cupones y títulos amortizados. Giros y cartas de crédito. Compraventa de valores en España y el Extranjero. Compraventa de toda clase de monedas y billetes extranjeros. Depósito de valores. Seguros de cambio. Aceptaciones y domiciliaciones. Suscripciones a empréstitos, y, en general, a toda clase de operaciones de BANCA, BOLSA Y CAMBIO

La Banca March presta preferente atención a la compra de terrenos para subdividirlos en parcelas y efectuar la venta de éstas, a plazos, hasta diez años, y al interés corriente.

Cuenta con corresponsales en todas las plazas de Baleares, y sostiene relaciones directas de corresponsalía con los principales Bancos y banqueros de España y del Extranjero.

ESTOS ANUNCIOS SE ADMITEN EN TODAS LAS AGENCIAS DE PUBLICIDAD; EN NUESTRAS OFICINAS, DE NUEVE DE LA MAÑANA EN ADELANTE; EN LOS

Quioscos de LA LIBERTAD

PLAZA DE PONTEJOS GLORIETA DE RUIZ JIMENEZ (Cuatro Caminos), Y EN LOS DE VENTA DE PERIODICOS DE LAS CALLES DE TOLEDO ALCALA (frente a Apolo), ALCALA (frente al Banco Español del Río de la Plata), ALCALA (esquina a Goya) Y CASA ATIENZA, AVENIDA ALFONSO XIII, 9 (Puente de Vallecas)

Ministerio de Educación, Cultura y Deporte 2012