AÑO XII MADRID NUM. 3.161

SUSCRIPCIONES

Madrid, un mes..... 2 ptas
Provincias, trimestre.. 9 „

25 EJEMPLARES 1,75 PESETAS

LA LIBERTAD señala a sus lectores y anunciantes : : que es el periódico de más grandes tiradas : :

La Libertad

MARTES 6 DE MAYO DE 1930

Toda la correspondencia debe dirigirse al Director
Apartado de Correos 981

Casa de LA LIBERTAD { Redacción: MADERA, 8. Administración: SAN ROQUE, 7.

Número suelto, 10 céntimos

HEMEROTECA MUNICIPAL MADRID

LOS PROBLEMAS DEL MAR

LA SUPRESION DE UNA LÍNEA

Con motivo de haber rendido su último viaje a Filipinas el transatlántico «León XIII» en la línea subvencionada, suprimida por el Gobierno español después de cuarenta y cuatro años de vigencia, «La Vanguardia», de Barcelona, hace notar el profuso anuncio de Prensa sobre el establecimiento de un nuevo servicio a Filipinas y Extremo Oriente asiático a cargo de una Empresa naviera extranjera, y subraya el hecho con algunas consideraciones de notoria oportunidad y substancia.

El comercio español no queda sin barcos para transportar sus mercancías, que irán con más frecuencia y por mejores navíos bajo pabellón extraño; pero mientras los ingresos por fletes y pasaje enriquecen la caja de una Sociedad extranjera, España suprime su servicio directo, acuerdo adoptado cuando, según hace notar el periódico catalán, en Alemania se consigue la unión de dos grandes Empresas navieras, el Norddeustcher Lloyd y la Hapag, por un período de cincuenta años, «para constituir el frente único de la Marina alemana en el Mundo. En Inglaterra, como respuesta a semejante plan, van a unirse la Withe Star Line y la Casa Cunard, y se estudia la construcción de los astilleros británicos que permitan economías frente a la lucha mundial. Francia bota al agua colosos como el «Atlantique», y acentúa la protección oficial. Y, en fin, Italia construye «Rex», el gigante marítimo.

La censura y las consideraciones de «La Vanguardia» las robustece «A B C» marcando que el Lloyd Norte Alemán, de Bremen, sucesora en la explotación de la línea española suprimida, con un servicio bimensual, hará escala de Génova para ir a Port-Said, Colombo, Singapur, etc., y de Manila, sin transbordo, a Hong-Kong y hasta Tsing-Tau, enlazando con todos los puertos de Extremo Oriente. En suma, que los dos importantes diarios españoles levantan su voz contra un presente que disminuye la acción española, nos aisla y da la sensación de que nuestros Gobiernos actúan de espaldas a los problemas del mar, que encierran el secreto de la prosperidad futura.

Con menos autoridad ciertamente que ambos distinguidos periódicos, también nosotros pugnamos en la continuidad de nuestro patriotismo, no tocado del menor interés particular, por evitar la dolorosa realidad a que hemos llegado. Muchas veces planteamos la transcendental cuestión, examinándola a la luz de la economía, de la tradición, del turismo y del decoro nacional, aportando razones y cifras, gritando en el desierto de una administración pública de corto radio y visión localista.

En substancia, nada decíamos original o que antes no hubiese tenido ilustres mantenedores, entre ellos el gran español D. Pedro Albaladejo (que necesitará agotar su resignación de patricio incomprendido para que el transcurso de los años revele la enorme torpeza de habérsele escuchado, pero no atendido debidamente), quien en la puerta de los Gobiernos y de la Junta de Ultramar viene dando aldabonazos sin eco, más apremiantes cuanto que presentía la realidad que nos aísla del Pacífico, con daño irreparable de nuestros intereses y de nuestra bandera.

De las afirmaciones en pro de la continuación del servicio suprimido, resulta un cuadro sombrío y vergonzoso, enmarcado en lo escaso de dicho servicio, efectuado en barco deficiente e inidóneo, de 8.575 toneladas de carga, y en el hecho elocuentísimo, prescindiendo de los millones de pesetas representados por las toneladas importadas, de que el propio Estado español compra en Filipinas unas 15.000 toneladas de tabaco, que ha de traer en bandera extranjera... El volumen total de tráfico de ida y de retorno de Europa al Extremo Oriente justifica el mantenimiento del servicio, no ya en la mezquina proporción de tres viajes al año, como venía sucediendo, sí que con salidas quincenales, lo cual no ha comprendido la capacidad de nuestros economistas partidarios de matar al enfermo para que no le duela nada...

¿Qué plan providencialista y superhumano sería necesario para el logro de tamaño programa? La Junta Nacional del Congreso de Ultramar lo conoce, como nosotros, por ser la obra sencilla, adecuada, orgánica y factible, sin otros recursos que la comprensión y la voluntad del vocal de la misma, Sr. Albaladejo, que lo tiene expuesto con reiteración y claridad. ¿A qué repetirlo? Bastaría para su expresión mínima la adquisición de cuatro buques de toneladas 15.000 de desplazamiento y 16 millas de viaje, que representan 18 en pruebas, acondicionamiento adecuado para dicha ruta y aprovechamiento máximo de bodegas para el mejor rendimiento del buque y con hueco de cámaras frigoríficas suficiente, restableciendo con urgencia el servicio de trece viajes anuales, desde Liverpool al Norte de China, pasando por los puertos señalados en ruta y Japón, para efectuar el retorno por Liverpool también.

Se alega contra el proyecto las pérdidas del negocio. Sufrirlas, nace de una tradicional y torpe administración; proclamarlas, obedece a carencia de estudio. Los barcos viejos, de costoso operar y sin atracción para el pasaje, de salidas reducidísimas e inhabilitación para la continuidad de los negocios y para la competencia, son el motivo de las pérdidas proclamadas. Y el modo de subvenir a las necesidades originadas por la nueva flota en las conclusiones votadas en el Congreso de Ultramar, queda perfectamente delineado.

Todavía existirá el resquemor de una desproporción hipotética entre la importancia del valor de lo que se pide y el volumen de tráfico general que sostenemos en los mares; pero subvendría ventajosamente a ese desnivel el crecimiento de carga y pasaje que el Banco Exterior—encauzándolo por los derroteros marcados en su iniciativa y no en su desarrollo hasta ahora—, el fomento de Casas de Comisión de tipo moderno, la intensificación de las existencias en cada país de destino de nuestros productos y el sistema de venta, canalizada la importación por manos españolas. Pero si el temor a gastos que rebasen la muralla de las economías tan de moda, no quedase desvanecido con las argumentaciones expuestas y en los documentos oficiales articuladas, aún queda, según tenemos entendido, un número de patriotas comprensivos y desinteresados, con soluciones para el problema de comunicaciones marítimas, y que sólo exigen la asistencia del poder público, científica y patriótica, para el estudio y depuración de sus iniciativas destinadas a subsanar el yerro que acaba de cometerse.

Sea, en fin, con el amparo de éstas u otras iniciativas, sea mediante la aplicación de las conclusiones del Congreso de Ultramar o de las propuestas que formule la Junta Nacional de dicho Congreso; sea a virtud de proyectos anónimos o de sugerencias insospechadas, se impone el cumplimiento de un deber inexcusable: evitar el sonrojo que produce nuestro desistimiento musulmán ante dificultades más o menos fáciles de obviar; nuestro renunciamiento a actuar con el resto del Mundo, de lo cual parece sintomático meter la cabeza bajo el ala cuando los demás países tienden las alas para meter la energía, la vitalidad, la inteligencia en órbitas extrañas, herméticas para la incomprensión o la pusilanimidad. Además, sobre los intereses, España tiene obligaciones históricas de un espiritualismo elevado que no puede dejar incumplidas.

DARIO PEREZ

DOUMERGUE, EN ARGEL

Llegada y revista

Argel, 5.—El presidente de la República, Doumergue, desembarcó ayer, a las diez de la mañana, entre las aclamaciones de la muchedumbre congregada en las calles.

Doumergue, por la tarde, pasó revista a las tropas de Africa, que en su mayoría vestían brillantes uniformes de la época de la conquista.

Durante la revista una enorme muchedumbre europea e indígena aclamó repetidamente al presidente.

Una visita a la Universidad musulmana de Modersa

Argel, 5.—El presidente de la República, Doumergue, acompañado de su séquito, se dirigió, después del almuerzo, a Kauba, Ayuntamiento de Alger, donde visitó el Centro de Inválidos del Africa del Norte durante la gran guerra.

A continuación Doumergue visitó la Universidad musulmana de Modersa, donde los profesores y alumnos le tributaron un cariñoso recibimiento.

Después de haber visitado todas las dependencias de la Universidad, de las cuales hizo un caluroso elogio, el presidente de la República fué despedido a las puertas de la Universidad por todo el Claustro del Centro, y los estudiantes volvieron a hacerle objeto de una gran manifestación de simpatía.

La psitacosis hace estragos en Inglaterra

Londres, 5.—El ministro de Higiene, Greenwood, ha declarado en la Cámara de los Comunes que los casos de psitacosis registrados hasta ahora en Inglaterra se elevan a 115, de ellos 20 seguidos de muerte.

La mayor parte de los casos de contagio han tenido su origen en loros importados de América del Sur; pero en algunos casos los portadores de gérmenes procedían de Africa.

Ha manifestado el ministro que en breve publicará un informe con el tratamiento de la enfermedad y precauciones que conviene adoptar.

A partir del día 20 del corriente mes quedará prohibida la importación de loros en Inglaterra.

La Conferencia angloegipcia

Se aplazan otra vez las negociaciones

Londres, 6.—Después de una larga sesión, en que la Delegación egipcia ha expuesto los puntos de vista acordados últimamente por el Consejo de ministros de Egipto, han vuelto a aplazarse las negociaciones.

Parece ser que el punto más grave de la divergencia angloegipcia se refiere a la cuestión del Sudán.

Pesimismo

El Cairo, 6.—En los círculos políticos bien informados se demuestra bastante pesimismo acerca del resultado inmediato de las negociaciones que se están llevando a cabo entre el Gobierno inglés y la Delegación egipcia.

Se estima que la única forma de llevar adelante dichas negociaciones con la esperanza de obtener resultados parciales sería dando de lado por el momento la espinosa cuestión del Sudán.

En avión

Londres, 6.—Ha llegado el avión correo de Egipto conduciendo a los enviados del Gobierno de dicha nación, que traen instrucciones para la Delegación que preside Nahas bajá.

Esto permitirá reanudar las negociaciones, que estaban en suspenso a petición de los delegados egipcios.

Doce millones de francos a bordo de un avión

Le Bourget, 5.—A bordo de un avión procedente de Londres han llegado a París doce millones de francos oro, es decir, un peso de 8.200 kilos.

EN EL AERODROMO DE GUADALAJARA (MEJICO)

HUNDIMIENTO DE UNA TRIBUNA

Nueva York, 5.—Telegrafían de Méjico a la Associated Press que durante la inauguración del nuevo aeródromo de Guadalajara, situado al oeste de Méjico, un automóvil se estrelló contra uno de los soportes de una tribuna, que se encontraba abarrotada de público.

La tribuna se vino abajo con gran estrépito, arrastrando entre su maderamen a cerca de 2.000 personas.

Inmediatamente se organizaron los trabajos de salvamento, habiéndose retirado hasta ahora de entre los escombros a seis personas muertas y a 36 gravemente heridas.

La Redacción de LA LIBERTAD está formada por Joaquín Aznar, director; Antonio de Lezama, redactor jefe; Ricardo Hernández del Pozo, secretario de Redacción; Augusto Barcia, Carlos Bonet, Manuel de Castro Tiedra, Antonio Dubois, Teresa de Escoriaza, Heliodoro Fernández Evangelista, José Manuel Fernández Gómez, Antonio García Romero, Rafael Hernández Ramírez de Aida, Angel Lázaro, Manuel Machado, Antonio de Miguel, Manuel Ortiz de Pinedo, Darío Pérez, Arturo Pérez Camarero, Sidonio Pintado, Alardo Prats y Beltrán, Pedro de Répide, Alfonso R. Kuntz, Francisco Rivero Gil, Alfonso Sánchez, Luis de Sirval, Lázaro Somoza Silva, Luis de Tapia, Alejandro de la Villa, Antonio de la Villa y Antonio Zozaya.

COPLAS DEL DIA

El gato de Ossorio

¡En casa de Ossorio
(de Ossorio y Gallardo),
hasta el gato dicen
que es republicano!...

¡Lo ha dicho don Angel,
y el hecho es exacto,
lo cual que el minino
resulta simpático!...

¡Yo celebro mucho
(pues también soy «gato»)
tener semejante
correligionario!...

¡En verdad, señores,
es suceso raro
que el gato, que siempre
fué reaccionario,

y es de la familia
(por ser «felix catus»)
de los tigres reales,
ahora dé este paso!...

Pero es evidente
que tal hizo el gato,
el cual a estas horas
es republicano...

¡Al «gato con botas»
va a seguir, acaso,
el «gato con gorro»,
frigio y colorado!...

¡Yo me alegro mucho,
aunque aquí declaro
que también en frente
habrá gatos varios!...

¡Yo creo, sin duda,
que también monárquicos
en diversas casas
habrá cuatro gatos!...

¡De todas maneras,
el hecho es exacto,
y el gato de Ossorio
es muy sintomático!

LUIS DE TAPIA

El nacionalismo indio

Se avisa la detención de Gandhi sonando las campanas

Bombay, 5.—Tan pronto como fué conocida la detención de Gandhi, varios miembros del titulado Consejo de guerra swarajista recorrieron las calles haciendo sonar campanas para avisar a la población de la triste nueva y convocar a una gran reunión pública, que debe celebrarse hoy.

El mandamiento de prisión

Bombay, 5.—El mandamiento de prisión dictado contra Gandhi dice que el Gobierno considera con alarma la actividad del jefe nacionalista, y por ello se ve obligado a someterle a estrecha vigilancia, conforme a lo previsto en el reglamento número 25 de 1927, que autoriza la detención por tiempo indefinido, sin previo sumario ni juicio.

Gandhi ingresará en la cárcel Yeroda, en Poona, donde debe llegar hoy, a las once de la mañana.

El Consejo de guerra del Congreso provincial de Bombay, al tener noticia de la detención de Gandhi, ha decretado para hoy y mañana un luto nacional.

Detalles de la detención

Londres, 5.—Telegramas recibidos de la India dan los siguientes detalles respecto a la detención de Gandhi, que se verificó anoche en el pueblecito de Karadi, a unos 240 kilómetros de Bombay:

Gandhi estaba durmiendo profundamente en su tienda de campaña cuando el comisario y unos 20 policías se presentaron para detenerle.

Después de la lectura de la orden de arresto, según el rito indio, Gandhi se lavó y seguidamente escribió una carta dirigida al virrey de la India.

El «leader» nacionalista no opuso ninguna resistencia ni dificultad para subir al automóvil, después de haberse despedido de sus partidarios.

En efecto, la detención se llevó a cabo con tanta calma, que sólo después de mucho tiempo fué cuando se propagó la noticia por los alrededores.

El viaje se efectuó en automóvil y ferrocarril, y seguidamente ingresó Gandhi en la prisión de Yeroda.

Gandhi redacta un manifiesto al ser detenido

Bombay, 5.—El último documento que redactó Gandhi al ser detenido fué un manifiesto dirigido a sus voluntarios en el que los exhorta a continuar la lucha, diciéndoles que es imposible conseguir la independencia sin sacrificios y que aquélla los merece todos.

Según noticias de Karachi, la noticia de la detención del «mahatma» ha producido gran excitación. Numerosos edificios y sitios estratégicos están custodiados por soldados europeos, mientras que fuerzas de Policía y soldados indios patrullan por las calles.

Detenciones

Bombay, 5.—Inmediatamente de la prisión de Gandhi se hizo cargo de la dirección de la campaña de desobediencia civil Abbasty Abji, que había sido de antemano, y en previsión de aquel suceso, señalado por el propio Gandhi para sucederle.

Comunican de Lahore que al ser conocida la detención de Gandhi se cerraron todas las escuelas. La campaña de desobediencia continúa en aquella población con toda intensidad. Han sido detenidos 15 voluntarios y varios miembros del Congreso cuando exhortaban a la población a no surtirse de mercancías europas.

Trece jefes detenidos

Peshawar, 5. — La Policía ha practicado registros en los círculos revolucionarios de Bharat y Sabha, deteniendo a 13 jefes de la agitación e incautándose de numerosos documentos.

La detención de Chankarran

Bombay, 5.—Ayer fué detenido y condenado por el Tribunal a un año de prisión el jefe del Consejo de guerra «mahratta», Chankarran.

Traslado de municiones

Karachi, 5.—En vista de la gravedad de la situación política y la amenaza de los nacionalistas se ha acordado trasladar a los arsenales todas las municiones que se guardaban en los depósitos locales.

Un mitin monstruo

Bombay, 6.—Se ha celebrado un mitin monstruo, en el que han intervenido gran número de oradores, que exhortaron a las 100.000 pesonas allí reunidas a seguir en la desobediencia pasiva, evitando toda violencia, continuando en el camino emprendido por Gandhi. Felicitaron a éste por su prisión, que le permitía sufrir por la patria.

Suspensión de los periódicos

Calcuta, 4.—Con motivo de haber entrado en vigor las leyes de emergencia que establecen la censura para la Prensa, han celebrado una reunión los directores y redactores de los diarios de Calcuta, acordando solicitar de todos los periódicos de la India que suspendan durante varios días su publicación como afirmación de dignidad profesional.

Tumulto en la Cámara de Praga

Praga, 5.—En la sesión que celebró la Cámara de Diputados los comunistas atacaron violentamente a los socialdemócratas, originándose una discusión que degeneró en tumulto. A pesar de los esfuerzos de la presidencia, hubo momentos en que varios diputados llegaron a las manos.

Explosión en Liverpool

Londres, 5.—Comunican de Liverpool que en el piso superior de una obra en construcción, donde trabajaba un gran número de obreros, ocurrió una explosión, resultando tres obreros muertos y cuarenta heridos.

En los hospitales han sido auxiliadas hasta ahora trece personas, que presentaban síntomas de intoxicación.

Una obra maestra del Ticiano

Detroit, 5.—El Instituto de Artes de esta ciudad adquirió recientemente a un coleccionista particular, y por el precio de 10.000 francos, un cuadro que, después de cuidadoso examen, ha resultado ser una obra maestra del Ticiano, que representa al Dogo Cirolamo Prinli.

El valor verdadero de este cuadro se calcula entre cuatro y siete millones de francos.

RUSIA

Hacia la revolución

Estalla la revolución de Moscou (Diciembre de 1905), dirigida por los bolcheviques y ahogada en sangre. Los bolcheviques inculpan por ello a los mencheviques. «No hay que mezclarse en cosas de armas», escribe Plekhanov. «Marx — contestan los bolcheviques—, al siguiente día del desastre de la Commune, no contestó esto, pues escribió su libro «La guerra civil en Francia». Lenin admiró a los combatientes de Moscou; estudió su estrategia. La revolución de 1905 fué el ensayo general de la de 1917. La idea de los Soviets pasó como un meteoro; pero dejó indeleble huella en los obreros. Así, pues, cuando se propuso en 1917 la idea del Soviet, ya éstos espontáneamente la aceptaron hallándola natural. Pero la revolución de 1905 fué un fracaso. ¿Por qué? Los mencheviques han contestado con una obra en cinco tomos, escrita por Mastov, en 1909 y 1910. «Fracasó—dicen — porque se pasó de imprudente, aplicando, sin autorización del Gobierno, la jornada de ocho horas. Perdió, por sus exageraciones, el apoyo de la burguesía, que se acogió, asustada, al zarismo.» Pero el periódico «Natchalo», órgano menchevique, se pasó a los bolcheviques y desautorizó a sus antiguos redactores. En fin de 1905 aparecieron los primeros periódicos «legales» obreros, a la sombra del manifiesto de Witte: «Vida Nueva» («Novaia Jizn»), bolchevique; «Natchalo» («El Principio»), menchevique. Gorki escribe en el primero. Muchos de sus redactores se pasaron poco a poco al otro lado de la barricada. Trotski y Parvus dirigían el periódico menchevique, y predicaron la famosa teoría de la «revolución permanente». La revolución no triunfaría si no se hacía en todos los países. No consideraban para nada a los campesinos. La burguesía liberal quería que la revolución se limitara a una Constitución, y que el capital, la fuerza financiera, siguiera en manos de sus poseedores. Los mencheviques pedían una República democrático burguesa. ¿Para qué, pues, pedir el Poder proletario? Los bolcheviques clamaban por la Dictadura proletaria. Entre unos y otros estaban los de la «revolución permanente» inclinados al menchevismo y que pedían Gobierno obrero. Mas ¿cómo obtenerlo sin los campesinos? «Los ocho millones de obreros revolucionarios — decían los bolcheviques—, al pedir y adoptar las ocho horas, respondían a lo más elemental de su credo. En todas partes hubiera sucedido lo mismo.» Si la revolución fracasó debióse a que no estaba ligada, como la de 1917, a sucesos internacionales, condición obligada para el internacionalismo. Rusia era amiga de Francia, y ésta la apoyaba con sus capitales y su fuerza política. El zarismo era sostenido por Europa. Además, los campesinos no ayudaron. Cuando los obreros de Pontilov se sublevaron en 1905, los «mujicks» creían aún en el zar. Los primeros chispazos de indisciplina militar no ofrecían todavía el triunfo, Si el obrero se hizo combatiente en 1905, el campesino y el soldado estaban con el emperador. La burguesía traicionó a la revolución en el momento decisivo. Y no ciertamente porque se exagerara la demagogia bolchevique. Strouve habló de la «locura desencadenada» de los bolcheviques porque no aceptaban las migajas del manifiesto de 1905, aceptado por la burguesía. Esta sobrepuso su sentimiento egoista de clase a la libertad de Rusia. En la Francia de 1789, la burguesía fué revolucionaria contra el feudalismo. En Rusia, contra la revolución. Resultado de 1905 es que la clase obrera se agrupa, se hace «clase». Ya no sigue más a los Gaponi. La burguesía ve el peligro de los Soviets, que adivina como futuros gobernantes. Kaustky así lo reconoce, y en 1906-1908 ataca por esto a los mencheviques. El paso de la burguesía a la contrarrevolución es, pues, el primer resultado de la revolución de 1905. El segundo, el despertar del campesino. Si no triunfa, coloca en primer plano el problema agrario. ¿1906 era el preludio de otras batallas o el crepúsculo revolucionario? ¿Era el año 1847, precursor de la revolución de 1848, en Alemania y Francia, o el año 1849, el del triunfo burgués y la muerte revolucionaria? Esto se preguntaban todos en Rusia en 1906. Los bolcheviques decían estar en 1847, pues los campesinos esperaban su triunfo y todo quedaba en pie, y los aldeanos eran el 80 por 100 de Rusia; pero los mencheviques estaban por el 1849.

El zar, como el rey de Prusia, seguiría tiempo con su Monarquía semiconstitucional. «La revolución —decían—ha terminado.»

En 1906, por exigirlo las masas, bolcheviques y mencheviques se unen. Se reune el Congreso de Estocolmo. Los mencheviques califican a los otros de utopistas. Triunfa su criterio. Su táctica se impone. «Tierras para los campesinos acomodados.» Si no lo dicen así, seguro es que al inclinarse hacia los «zemstvos» el resultado hubiera sido éste. «Nada de insurrección», añaden los mencheviques. Los bolcheviques se someten. Pero fundan un Comité central secreto para seguir su obra revolucionaria. A veces un menchevique y un bolchevique formaban parte como secretarios de un Comité, y desconfiaban el uno del otro. Todo esto era muy penoso. Los mencheviques, triunfantes, gozaban con el retraso proletario. «Son unos locos. Ya veis: el tiempo corre y la revolución no se hace.» Lenin, con efecto, había anunciado para 1906 la revolución campesina. Se equivocó, como Marx se equivocara también, en las precisas fechas. Las elecciones de la primera Duma, que dan la victoria a la burguesía liberal, entusiasman a los mencheviques, que creen ya en un Ministerio liberal responsable ante la Duma.

Predican esto a los obreros; pero los obreros ven clara su táctica burguesa y van perdiendo fábrica por fábrica, hasta que la Conferencia socialdemócrata de San Petersburgo, que se reune en Finlandia, y a la que acude Lenin, rodeado de espías, y donde riñen batallas mencheviques y bolcheviques, da una mayoría, triunfo resonante, a éstos. La primera Duma es disuelta al plantearse tímidamente el problema agrario. Los liberales, furiosos, lanzan un manifiesto pidiendo no pagar impuestos. El quinto Congreso del partido, el de Londres, fué bolchevique y menchevique. Hubo en él representación del «Bund», la Social-demócrata polaca y letona que se había separado del partido en 1903. Discutióse la cuestión del parlamentarismo revolucionario, después la del papel de la burguesía liberal en la revolución y el carácter de ésta. Plekhanov, de un lado; Lenin y Rosa Luxemburgo, del otro. ¿El proletariado debía auxiliar a la burguesía o representar un papel independiente? Obtuvieron los bolcheviques gran mayoría en su criterio; mas flojísima en la elección del Comité central. Era imposible continuar así, sin fuerza moral. Los bolcheviques seguirían figurando en el Comité; pero organizaron uno suyo secreto. El matrimonio reñía. Apenas vueltos de Londres, la segunda Duma fué disuelta y apresada la fracción parlamentaria socialdemócrata, acusada de complot. Van a presidio los diputados; los periódicos obreros son prohibidos. La burguesía ya no va a Viborg a protestar. Queda en San Petersburgo, y se limita a hablar de las «corbatas» de Stolypine; es decir, de sus cuerdas de horca. Viene la tercera Duma con nueva ley electoral. Hasta la segunda Duma se creía en el «buen sentido» del «mujick», amante del «padrecito». Pero en ella se demostró que el aldeano estaba por la revolución. La nueva ley le privaba hábilmente del voto. ¿Había que participar en esta Duma reaccionaria? Surgieron desacuerdos serios entre los bolcheviques. La mayoría era opuesta, esperando provocar un movimiento análogo al de la «Duma Bouliguine». Lenin, con unos pocos, defendió la participación. Se le acusaba de derechista, de reaccionario. Respondía Lenin que interesaba a los obreros entrar en ella. Era muy distinto 1907 de 1905 y la reacción man-

Ministerio de Educación, Cultura y Deporte 2012

daba. Se hacía más labor molestando en la Duma y llevando a la tribuna la voz del pueblo. Triunfó, por fin, Lenin. Si se hubiese aceptado el criterio antileniano, el partido se hubiera convertido en secta. Hubiérase olvidado poco a poco el que los militantes estaban presos, que apenas quedaban algunos Sindicatos en pie. Esto mismo obligaba a decir verdades desde la tribuna a los «Cien Negros». Había que usar todas las posibilidades legales, ya que no había otras: la tribuna, los Sindicatos, los Círculos obreros.

Por no tener participación en los Sindicatos y desdeñarlos se dejó hasta 1917 el campo libre a los mencheviques. La autoridad de Lenin se impuso. Otra tendencia, la «liquidadora», prosperaba entre los mencheviques; quería «liquidar» la lucha ilegal y hacer algo aceptable por la Monarquía zarista. Lenine, ahora bolchevique, antes enemigo, en su revista «Regeneración», tolerada por Stolypine, era el portaestandarte de este plan. La «Nacha Zaria», otra revista, de Martov, y algo de Trotski, siguió este plan. Este movimiento fué vigorosamente sostenido en toda Rusia por la burguesía liberal. El partido «liquidador» se ensancha. Se funda un partido obrero stolypiniano con viejos mencheviques y burgueses. Pedían concesiones parciales «en el marco de la autocracia». Finalmente, bolcheviques y mencheviques, divididos, monárquicos los unos, revolucionarios los otros, riñeron. Plekhanov, sintiéndose ahora ilegalista, funda otro grupo distinto de los dos mencheviques, del de Martov y el liquidador, y colabora con Lenin en el periódico «Social Demócrata».

Los mencheviques se burlan, diciéndole que ha esperado a su vejez para ser el «bardo de la acción clandestina». En 1909, 1910 y 1911 presta grandes servicios. Los revolucionarios estaban huidos; en la Duma dominaba la peor reacción; la literatura se inficionaba de pornografía; los mencheviques cantaban el «De profundis» al partido ilegal. Y en este momento de apostasía se creció Lenin hasta la grandeza, ganando la jefatura. El 1909, el bolchevismo estaba dividido en tres tendencias: «otzovismo», «ultimatismo» y «deísmo». Los primeros, con Lunatcharsky, se oponían a la participación en la Duma, tildando a Lenin de reaccionario; eran los «liquidadores de izquierda», como los llamó Kamenev desde «El Proletario», órgano de Lenin. Querían aislar al obrero del movimiento por odio a la Duma y a los otros liquidadores; pretendían ser más avanzados que Lenin. Este ha combatido esa y otras tendencias parecidas en su «Enfermedad infantil del comunismo». Su inflexibilidad en los principios, su hábil agilidad en la táctica, su contacto inseparable con la masa, le permitieron arrollar obstáculos. El «ultimatismo» era muy semejante al «otzovismo»; pedía dirigir un ultimatum a los diputados socialdemócratas de la Duma para que cambiaran de táctica o se alejaran, si no, del partido. Gorki y Lunatcharsky figuraban como jefes del «ultimatismo».

El «deísmo» era fruto de unos artículos de Lunatcharsky y de las «Confesiones», de Gorki; quería fundar la religión marxista aprovechando el deseo, entonces vivo, de hacer frente a la descomposición moral, que inficionaba de pornografía la literatura, y al anhelo religioso que imperaba en todos. Estos espíritus refinados conquistaron a veinte obreros inteligentes y los llevaron a Capri, residencia de Gorki, para enseñarles el supuesto marxismo místico. Estos obreros, excelentes hombres, que hoy ocupan cargos importantes, oyeron a Gorki sus conferencias sobre historia literaria y marxismo; mas no picaron en el anzuelo «deísta-otzovista». La mitad de ellos, dirigidos por el obrero Vilonov, huyeron una noche de Capri y se fueron a reunir con Lenin en París, donde editaba «El Proletario». Después de estudiar en la escuela bolchevique pura fueron a Rusia. Esta escuela de París hacía gran labor.

Una lucha terrible dividía el bolchevismo. Reprochaban unos la alianza con Plekhanov. Lunartscharsky era en filosofía enemigo de Marx. Se discutía mucho. El bolchevismo se hizo después de vencer estas tendencias. Lenin escribió en «El Proletario» notables artículos que figuran hoy en sus «Obras completas». Lenin había siempre combatido la utopía, el futurismo y el literatismo soñador, que no representaban más sentido de «izquierda» que el suyo y eran disolventes.

Ebert, luego presidente de Alemania, se burlaba de aquellas divisiones eternas Todo el año 1909 se pasó en estas polémicas. Los años de la represión, «stolypiana» fueron terribles.

Los Protopovov, Sazonov, Sturmer, ministros del zarismo ya exprimidos, para nada servían. El partido bolchevique, reducido a grupos, a fragmentos de grupos que se combatían, vegetaba tristemente en centros clandestinos, en míseras guardillas de París, Londres, Zurich, Ginebra...

Mas resurgió con nueva vida. En Diciembre de 1908, grupos conciliadores de las tendencias bolcheviques quieren unirlas en París. Asisten todos los jefes. El jefe obrero de la minoría de la Duma se considera desligado del Congreso, simpatiza con los liquidadores. La Conferencia de París condena el liquidacionismo. El Comité central deseaba estar bien con Martov. Esta Conferencia no fué muy útil al partido. La contrarrevolución florecía, y Stolypine era omnipotente.

En 1910, y en París, se intenta otra vez, al reunirse el Comité central, la reconciliación. Dos grupos bolcheviques aparecieron: los conciliadores y los intransigentes ortodoxos. Trotski estaba con los primeros. Se vota por la unión con los mencheviques; mas al mismo tiempo contra los liquidadores y el «otzovismo». Los bolcheviques obtuvieron satisfacción en las cuestiones de principio; pero en las de organización, no.

Lenin vió que lo sucedido era intolerable; pero se sometió por disciplina. Fué la última tentativa de unión. Trotski exageraba su liquidismo, por lo que Kamenev abandonó su periódico, en el que era delegado del Comité central, y con él a Trotski; muchos bolcheviques liquidadores le siguieron. El movimiento obrero se reanimaba en Rusia, y con su resurgimiento distanciábanse más bolcheviques de mencheviques. Las huelgas tímidas continúan en Rusia y se puede ya hacer un poco de literatura legal. La terrible huelga de Lena despierta la revolución, aviva su rescoldo. El terror, que contenía al pueblo con ejecuciones y matanzas, vacila ante la decisión obrera. Se funda «Zviezda», periódico legal dirigido desde el Extranjero por Lenin y Plekhanov. Tímido al principio para mantener la unión, se desborda después, y Plekhanov se retira. La «Zviedva» es la «Iskra» de 1910. Reune bajo su bandera a todos los obreros. Persigue a los liquidadores como la «Iskra» de antaño a los economistas. Preparó la aparición de la «Pravda». La Conferencia de Praga de 1912 reconstituye el partido y tiene un gran interés histórico. Los bolcheviques estaban en aplastante mayoría. Obreros surgidos en el período contrarrevolucionario de 1907-1911 acudieron con entusiasmo. Era la nueva generación bolchevique. Tuvo la audacia de proclamar por boca de Lenin que «sólo ella representaba el partido y de romper con los grupos y subgrupos». Deshace el viejo Comité central. «Levantemos la bandera bolchevique — exclama Lenin—. Quien no está con nosotros está contra nosotros.» Los mencheviques los llenan de injurias, rabiosos. Y aparece en San Petersburgo «Pravda», órgano bolchevique famoso, que se sostiene con dinero obrero que sin cesar afluye.

RODRIGO SORIANO

Moscou.

EN LA CIUDAD UNIVERSITARIA

Numerosos obreros piden trabajo

En los altos de la Moncloa se reunió ayer considerable número de obreros sin trabajo para solicitar que se lo dieran en la Ciudad Universitaria.

Como no creyeran lo que se les decía de que en aquellas oficinas no podían ser atendidos, pues todo el cupo estaba cubierto, y que debían ir al Ayuntamiento por papeletas para trabajar allí o en otras partes, la actitud que iban adoptando infundía tales temores, que se avisó a la Guardia civil.

Acudieron algunas parejas del puesto de la Moncloa y lograron que los obreros se disolvieran tranquilamente

ACTO BRILLANTE

Juegos Florales en Barcelona

Barcelona, 5.—Ayer tarde, en el Palau de la Música Catalana, se celebró solemnemente, tras varios años de hacerse en obligada intimidad (los correspondientes a la Dictadura) la fiesta de los Juegos Florales.

La fiesta transcurrió entre manifestaciones de entusiasmo. Entre las ovaciones hubo una, fervorosa, de recuerdo a la memoria de Ignacio Iglesias, al que se ha concedido el premio teatral Fastenrath por su obra «La llar apagada».

Hubo discursos calurosos, en los que se recordó el régimen de silencio pasado.

El reparto de premios se hizo en medio de aclamaciones entusiastas a los poetas premiados.

La flor natural ha sido ganada por D. Juan María Guasch, por su poesía titulada «Pasa el amor».

Don Carlos Rahola entonó un fervoroso canto a la lengua catalana.

No se registró el menor incidente.

La reina salió de la casa del brazo del alcalde, que ovacionó a ambos.

La Banda Municipal amenizó el acto, situándose en el vestíbulo del teatro.

El correo aeropostal América-Europa

Alicante, 5.—El correo aeropostal semanal América del Sur-Europa, que salió de Buenos Aires el 26 de Abril y que pasó por Río de Janeiro el 27, ha llegado hoy a esta ciudad, habiendo, por tanto, efectuado este viaje en nueve días.

Servicio especial de viajeros con motivo de la romería de San Isidro y Concurso nacional de ganados en Madrid

La Compañía de los Caminos de Hierro del Norte, en combinación con las de Madrid a Zaragoza y Alicante y Nacional del Oeste de España, expenderán, para facilitar la concurrencia de viajeros a Madrid, billetes de ida y vuelta, a precios reducidos, desde las estaciones más principales de sus redes.

Dichos billetes serán valederos para efectuar el viaje de venida a Madrid del 10 al 14 del corriente mes, ambas fechas inclusive, pudiendo adquirirse desde la víspera en que haya de efectuarse el viaje.

El regreso con estos billetes puede realizarse en cualquier fecha, dentro del período del 15 al 31 del mismo mes, ambos inclusive.

En los recorridos de las Compañías del Norte y Nacional del Oeste podrán utilizarse, con billetes de primera clase, los trenes rápidos y expresos, si hubiera asientos disponibles y previo abono de los suplementos de butacas o camas que correspondan.

Para precios, condiciones y demás detalles, véanse prospectos y los carteles que han sido fijados al público en las respectivas estaciones y despachos centrales.

SE VENDERIA

modernísima fábrica de materiales de construcción, situada en excelente zona, con facilidades para el pago. Razón: **Apartado 58, Córdoba**

LOTERIA CIUDAD UNIVERSITARIA

Jugar al sorteo de 12 de Mayo

EQUIVALE A CONTRIBUIR A LA CONSTRUCCION DE UNA DE LAS MEJORES CIUDADES UNIVERSITARIAS DEL MUNDO

Treinta y ocho millones de pesetas en premios

GRANDES PREMIOS

Premio mayor: 7.500.000 pesetas

1	de	5.000.000
1	de	2.500.000
1	de	1.500.000
1	de	500.000
1	de	250.000
1	de	150.000
1	de	125.000
1	de	100.000
5	de	50.000
5	de	40.000
5	de	30.000
15	de	25.000
2.235	de	5.000

Mil pesetas billete. Cien pesetas décimo

LO MARAVILLOSO

Lo que revela la fisonomía de los seres dinámicos. -- Los domadores de la suerte.--Sus innatas predisposiciones

Uno de los tipos más interesantes es el del dinámico, sér eminentemente motriz, que se le nota animado de una fuerza mágica, todo actividad, energía fascinadora por sus gestos, por su palabra, que arrastra a las multitudes, y en el que toda su apariencia tiene un sello indeleble de sugestión.

Estos sujetos son de talla mediana, de constitución vigorosa. El tipo tiene la cabeza pequeña y ancha, la frente alta y descubierta y el cerebro muy desarrollado. El contorno de su faz es a trazos quebrados; piel compacta, dura y firme, de un color de rojo obscuro. Los cabellos son cortos, crespos y abundantes. Tienen los ojos, grandes, y su pupilas, de color gris rojizo obscuro, chispeantes y audaces, dan a su mirada que se clava una expresión firme y dura.

La boca es grande, con sus labios delgados, apretados y estrechos, despuntando algo el labio inferior. Los dientes son anchos, cortos, agudos, frecuentemente en forma de sierra, de esmalte amarillo y de un perfecto encaje en las encías.

Vemos en los dinámicos la nariz abultada y aguda enarcarse en forma de pico, con las fosas nasales anchas y dilatadas; tienen el mentón pronunciado y las orejas, separadas de la cabeza, con cartílago duro y lóbulo largo.

La cara de los dinámicos presenta las mejillas huesudas y pómulos salientes, entintados como los de un polichinela. El cuello es corto, fuerte, musculoso, sobre el que se yergue altiva la cabeza.

El pecho de estos sujetos es muy ancho y convexo; tienen los hombros fuertes y carnosos, y la espalda es compacta. Sus extremidades son fuertes, musculosas, más bien cortas, bajo un vientre algo abultado, y andan a grandes pasos.

Analizados en lo que se refiere a su tara instintiva, son propensos a la lucha, a todo cuanto sea pugilato. Existen en ellos apetitos violentos y potentes, demostrando un entusiasmo particular por los ejercicios corporales, los deportes de toda especie. Gustan del movimiento y del esfuerzo, con una gran facultad para acomodarse a una vida dura, fatigosa, primitiva, por lo cual son excepcionales para resistir los embates físicos que agotarían cualquier otra naturaleza.

Los dinámicos se nos presentan emocionalmente como singulares para los arrebatos, de tendencias dominadoras, despóticos, interesados, violentos, autoritarios, teniendo muy en su favor el espíritu de protección de los caballeros andantes. Gustan de la discusión, de la polémica, con todo el fervor de sacar partido y entusiasmar, siempre hablando de sí propios para afirmar su personalidad, poseyendo un carácter de tal pericia defensiva, que es en ellos la clave de sus dones innatos para triunfar de todos los antagonismos, cualesquiera que sean.

Podemos observar en ellos una inteligencia hábil para la estrategia en toda clase de terrenos, y se encuentran muy generalizados en el mundo de las armas, de la industria; en todos aquellos ambientes donde se necesite el hombre tenaz, que ha de abrir brecha en esa muralla de la competencia, en ese enjambre de adversidades que ofrece la lucha cruenta de la vida.

Los seres que calificamos de dinámicos encuentran su palestra en todos aquellos sitios donde sea necesario desarrollar una fascinante energía, lo mismo en actividades materiales que morales, en el foro, en la tribuna, en las artes; sujetos de excepcionales poderes, son cual los titanes que pretenden asaltar los cielos.

Poseen en grado superlativo unas disposiciones singulares para verificar esa alquimia inexplicable de la vida, para transformar todo aquello en que intervienen, y parece que la Naturaleza toda sírveles incondicionalmente y que todo se supedita a sus aspiraciones.

Cada sér de éstos podemos decir que vale como mil, que doman la suerte; elévanse de modestas esferas a las más encumbradas jerarquías; la oportunidad siempre les es propicia en la perpetua feria de la vida.

LEVY MAHIN

BOLSA Y FINANZAS

LA SESION DE BOLSA DE AYER

En la sesión oficial los fondos públicos acusan resistencia... relativa. Porque si bien es cierto que mejoran las Deudas antiguas, las nuevas están un poco «descascarilladas», especialmente el 4 por 100 de 1928.

Bancos, encalmados. España e Hipotecario, firmes. Valores industriales, «visados por la censura». ¡Hay que ver la serie de «tachaduras» que se advierten en la cotización!

Empezando por la Chade, que pierde doce duros, y siguiendo por la Siemens, que cede cinco enteros; Ford, que pierde seis; Guindos, uno; Andaluces, uno; Alicantes, dos; Nortes, seis; ordinarias de la Azucarera, tres cuartillos, y Explosivos, seis, todo está por el repajolero suelo. Sólo Tabacos y Tranvías, por un lado, y la H. Española, por otro, se portan con cierto heroísmo de buen tono, haciendo frente a la lluvia de «cascote» que se desencadena en el mercado. Dicen que la Bolsa de Nueva York está también en los linderos del pánico, y lo creemos.

Ya lo dijo Galileo: «El Mundo está para que le frían un autocar y le rebocen en la capota.»

¡Ah! Las libras suben 14 céntimos, a causa de «la calor», y los francos, 17 1/2.

Oficialmente se han negociado 200.000 francos franceses, a 31,85-75-80, y entre banqueros se trataban las libras esterlinas a 39,38, y los dólares, cheque, a 8,095.

ESTE NUMERO ESTA CENSURADO

*

Se han cotizado a más de un cambio: 5 por 100 Amortizable, 1920, a 94-94,05; 5 por 100 Amortizable, 1927, sin impuesto, a 101-100,95-101,00; Deuda ferroviaria, 4 1/2 por 100, 1929, a 91-90,95; Chade, contado, a 673-674,00; ídem, a fin del corriente, a 673-74-675,00; Minas Rif, portador, a este plazo, a 622-620,00; Alicantes, ídem, a 528,50-529-530,00; Nortes, a la liquidación, a 570,50-570-70,50-571,00; Explosivos, al contado, a 1.127-26-24,00; a fin de Mayo, a 1.130-29-28-27-26-1.125,00, y Ford Motor, a 254-52 y 254,00; obligaciones M. Z. A., primera hipoteca, a 330,50-330,75.

Por la mañana en el Bolsín del Banco de España

Hay exceso de papel en casi todos los corros, siendo escasas las transacciones que se realizan. Se trataron a la liquidación: Nortes, a 570,00; Alicantes, a 527,00; Chades, a 675,00; Explosivos, a 1.130,00; ídem, en alza, 1.142,00, y en baja, a 1.120,00.

Bolsín de última hora de la tarde

A última hora, en el Bolsín, y entre particulares, quedaban: Alicantes, a 528,00; Nortes, a 566,00; Chade, a 670,00; Explosivos, a 1.125,00, y Azucareras, ordinarias, a 72,00. Todo a fin de mes.

Bolsín de la mañana en Barcelona

En el transcurso de la mañana se recibieron de Barcelona los siguientes cambios: Nortes, a 572,50; Alicantes, a 531,00; Tabacos de Filipinas, a 433,00; Minas del Rif, a 622,00; Chade, a 679,00; Explosivos, a 1.135,00; Compañía Española de Petróleos, a 49,50; Ford Motor, a 253,00; Banco de Cataluña, a 101,50; ídem Hispano Colonial, a 110,00, y Aguas de Barcelona, a 220,00.

COTIZACIONES

DEL DIA 5 DE MAYO DE 1930

4 por 100 Interior.—Series F y E, 73,45; D, 73,50; C, B y A, 73,55; G y H, 73,00.

4 por 100 Exterior. — Serie F, 83,85; D, 84,65; C, 84,95; B, 86,40; A, 86,75.

4 por 100 Amortizable.—Con impuesto, serie A, 77,75.

5 por 100 Amortizable 1900.—Con impuesto, serie E, 93,85; D, 94,05; C, B y A, 94,00.

5 por 100 Amortizable 1917.—Con impuesto, serie F, 90,25; C y B, 90,00; A, 90,25.

5 por 100 Amortizable 1926.—Sin impuesto, series D, C, B y A, 100,90.

5 por 100 Amortizable 1927.—Sin impuesto, series F, E, D, C y B, 101,00; A, 101,25. Idem con impuesto, series E, D, C, B y A, 88,00.

3 por 100 Amortizable 1928.—Sin impuesto, series F y E, 71,00; D, C, B y A, 71,25.

4 por 100 Amortizable 1928.—Sin impuesto, series F, E, D, C, B y A, 87,60.

4 1/2 por 100 Amortizable.—Sin impuesto, series E, C y B, 92,00; A, 92,75.

5 por 100 Amortizable 1929.—Sin impuesto, series F, E, D, C, B y A, 100,75.

Bonos Tesoro 6 por 100, oro.—Series A y B, 151,90.

5 por 100 Deuda ferroviaria.—Series A, B y C, 100,75.

4 1/2 por 100 Deuda ferroviaria.—Año 1929, series A, B y C, 90,95.

Ayuntamientos. — D. y Obras, 92,25; Villa de Madrid, 1914, 90,00; ídem 1918, 90,00; Mejoras Urbanas, 1923, 94,50; Subsuelo, 94,00; ídem 1929, 85,70.

Garantía del Estado.—Asociación de la Prensa, 102,00; Transatlántica, 1925, Mayo, 94,50; ídem 1926, 99,25, s. c.; Tánger-Fez, 105,00;

Cédulas hipotecarias. — Banco Hipotecario, 4 por 100, 93,50; 5 por 100, 98,25; 6 por 100, 110,00; ídem Crédito Local, 6 por 100, 99,25; ídem 5 1/2 por 100, 91,00.

Efectos públicos extranjeros.—Marruecos, 90,00.

Acciones.—Banco España, 585,00; ídem Hipotecario, 468,00; ídem Español de Crédito, C., 440,00; ídem Internacional Industria y Comercio, 116,00; ídem Español del Río de la Plata, C., 215,00; Hidro Española, 220,00; Chade, A, B y C, C., 674,00; F. C., 675,00; Siemens, 130,00; Ford Motor, 254,00; Unión Eléctrica Madrileña, 148,00; Compañía Telefónica Nacional, preferentes, 107,75; ordinarias, 119,00; Consorcio Almagrera, 120,00; Minas del Rif, portador, C., 620,00; Duro-Feguera, C., 96,00; F. C., 96,50; Guindos, 115,00; C. A. Petróleos, 130,00; C. A. Tabacos, 230,00; Compañía Española Petróleos, 49,50; P. Fundador, 39,00; Ferrocarriles Andaluces, 57,00; Madrid a Zaragoza y a Alicante, C., 529,000; F. C., 530,00; Norte de España, C., 571,00; F. C., 571,00; Compañía Madrileña de Tranvías, C., 125,00; Alcoholera, amortizable, 120,00; Azucarera de España, ordinarias, C., 71,25; F. C., 72,00; Explosivos, C., 1.124,00; F. C., 1.125,00; ídem F. C., alza, 1.138,00; ídem F. C., baja, 1.115,00.

Obligaciones. — E. Lima, 88,00; Gas Madrid, 6 por 100, 105,00; Telefónica, 5 1/2 por 100, 96,50; Unión Eléctrica Madrileña, 6 por 100, 106,00; F. Mieres, 97,25; Ponferrada, 91,00; Const. Naval, 6 por 100, 102,00; Norte, primera, 73,00; ídem segunda, 72,75; V.-Utiel, 70,00; Alicante, primera, 330,75; (Ariza), G, 103,00; ídem I, 103,00; Ferrocarriles Andaluces, segunda hipoteca, i. f., 53,50; Mad. Tranvías, 6 por 100, 102,50; ídem bonos, interés preferente, 95,00.

Moneda extranjera. — Francos, 31,80; ídem suizos, 157,70*; ídem belgas, 113,45*; liras, 42,65*; libras, 39,38*; dólares, 8,095*; marcos, oro, 1,9425*; esc. portugueses, 0,365*; pesos argentinos, 3,10*; ídem chilenos, 0,96*; coronas noruegas, 2,17*; ídem checas, 24,10*; florines, 3,27*.

(Las cotizaciones seguidas de asterisco no son oficiales.)

OTRAS BOLSAS

Bolsa de Barcelona.—(Servicio del Banco Int. de Ind. y Com.).—Banco Hispano Colonial, 109,85; Banco de Cataluña, 101,50; Crédito y Docks, 25,75; F. C. Norte de España, 114,20; M. Z. A., 106,10; Andaluces, 56,00; Tabacos Filipinas, 434,00; Hullera Española, 124,00; Chade, A, B y C, 675,00; Aguas, ordinarias, 219,50; Explosivos, 226,00; acciones Rif, portador, 124,50; ídem Sociedad Española de Petróleos, 10,00; obligaciones Norte, 3 por 100, primera, 72,75; M. Z. A., 3 por 100, primera, 69,75.

Bolsa de Bilbao.—Altos Hornos, 180,50; Felgueras, 96,00; Explosivos, 1.127,50; Resineras, 40,00; Papelera, 199,00; Banco de Bilbao, 2.065,00; ídem de Vizcaya, 1.835,00; nuevas, 460,00; Ferroc. Norte, F. C., 572,00; ídem Robla, 680,00; Sota, 1.113,00; Nervión, 750,00; Unión Marítima, 245,00; Vascongada, 665,00; Hidro Ibérica, 782,50; U. E. Vizcaína, 925,00; E. Viesgo, 665,00; Siderúrgica Medit., 118,00.

Bolsa de París.—Pesetas, 315,75; libras, 123,82; dólares, 25,475; belgas, 355,50; liras, 133,55.

Bolsa de Zurich.—Pesetas, 63,95; libras, 25,0837; dólares, 5,1521; marcos, 123,15; francos, 20,125; liras, 27,0475.

Bolsa de Londres. — Pesetas, 39,32; francos, 123,835; ídem suizos, 25,0812; ídem belgas, 34,8437; liras, 92,725; florines, 12,0731; coronas danesas, 18,165; marcos, 20,3625.

Bolsa de Nueva York.—General Motors, 42 7/8; U. S. Steels, 170,00; Baltimore and Ohio, 112,00; Canadian Pacific, 196 1/4; Aanaconda Copper, 57 1/2; General Electric, 74 1/4; Nat. City Bank, 196,00; Inter. Tphon. y Tlg., 61 1/8; pesetas, 12,36; francos, 3,9255; libras, 4,8606; pesos argentinos, 3,885.

Orientación: irregular.

INFORMACION FINANCIERA

Liquidación provisional

La Junta Sindical ha dispuesto la nivelación de las operaciones concertadas en acciones, a fin de mes, de Chades, Ford y Explosivos, a los cambios de 672,00, 252,00 y 1.124,00, respectivamente.

Compañía General del Corcho

SOCIEDAD ANONIMA ESPAÑOLA

Se avisa a los señores tenedores de acciones preferentes de esta Compañía que el canje de los resguardos provisionales de las mismas por los títulos definitivos tendrá lugar, a partir del día de hoy, en los establecimientos bancarios siguientes:

Banco Exterior de España
Banco Central
Banco de Cataluña

Madrid, 1 de Mayo de 1930.

V.º B.º
El Presidente,
Francisco de A. Cambó.

El secretario del C. de A.,
José M.ª Casabó.

SUCESOS

Hombre muerto por el tren.—En la estación de Villaverde, a la salida de un mercancías, en el kilómetro 2, fué arrollado Anacleto Rodríguez, de veintiocho años, que vivía en el barrio de las Carolinas, quedando destrozado.

Los ladrones. — Angeles Pardo Bau ha denunciado que de su domicilio, calle de Fernández de los Ríos, número 4, violentando la puerta de entrada, le han sido substraídas ropas que la perjudicada valora en 900 pesetas.

—Forzando la puerta de un establecimiento establecido en la calle de Alcalá, número 221, propiedad de D. Joaquín Fernández Ruiz, penetraron los ladrones y se llevaron una caja de hierro que contenía 400 pesetas en metálico y alhajas valoradas en 2.000.

—En la tienda que D. Antonio Santos tiene establecida en la calle de Alcalá, número 14, los ladrones violentaron el cierre metálico y se llevaron gran cantidad de alhajas, cuyo valor todavía no se ha precisado.

—Don Tomás Cerezo Delgado, propietario de un comercio establecido en la Carrera de San Jerónimo, número 17, ha denunciado a la Policía a su dependiente, Francisco Palomo, de treinta y cuatro años, que ha hecho varias ventas de tejidos por valor de 3.000 pesetas sin rendir cuenta a la caja.

—Francisco López Díaz, de cincuenta y siete años, con domicilio en la calle de Atocha, número 147, ha denunciado que le han substraído la cartera con 600 pesetas.

—Violentando la puerta de su domicilio le han robado 2.500 pesetas a Eusebio García Moreno, de veinticinco años, con domicilio en la Ribera de Curtidores, número 7.

El vino.—José García Pérez fué hallado a la puerta de su domicilio—Donoso Cortés, número 30—presa de un fuerte ataque de alcoholismo.

Los vecinos le subieron a su cuarto, donde falleció a poco.

Suicidio.—En su domicilio, calle de Manuela, 21, de Tetuán de las Victorias, puso fin a su vida Florencio Burgos Fernández. Para conseguir su propósito se infirió varios cortes en el cuello con una navaja.

Los móviles han sido el no poder sobrevivir a su esposa, fallecida hace poco tiempo.

Un soldado gravemente herido.—Juan Moya, perteneciente al segundo escuadrón de Húsares de la Princesa, se cayó del caballo que montaba, ocasionándose lesiones graves, que le fueron curadas en la Clínica del Buen Suceso.

Atropello.—El niño de trece años Teodoro Serrano Alonso, que vive con sus padres en la calle del Comandante Fortea, 38, fué alcanzado en el paseo de la Florida por el automóvil 12.753, resultando con lesiones de pronóstico reservado.

Los escandalosos.—Donato Alixante, de veintiocho años, con domicilio en la calle del Ave María, número 23, y su hermano Nemesio, de veintidós, promovieron un fuerte escándalo en la calle de Tetuán, cuando reñían.

Ante el alboroto acudió el guardia de Seguridad Eloy Sánchez, y no solamente le desobedecieron, sino que llegaron a agredirle, defendiéndose el guardia a machetazos. Los tres resultaron lesionados.

Un suceso muy extraño.—Julián Pérez Blanco, de veintiocho años, ha denunciado que al retirarse a su casa el domingo unos individuos le pidieron una cerilla en la calle de Alcántara.

Julián los atendió, y en aquel momento los desconocidos le pasaron un pañuelo por la cara y marcharon corriendo.

El denunciante llegó a su casa y se sintió enfermo, siendo asistido en la Casa de socorro de una fuerte excitación nerviosa y parálisis laríngea.

Homenaje a los hermanos Alvarez Quintero en Sevilla

Sevilla, 5.—Con el teatro completamente ocupado por un público entusiasta, se ha celebrado en el Duque el homenaje ofrecido a los ilustres hermanos Alvarez Quintero por la notable compañía de Irene Alba, García León, Perales, que tan brillante actuación está realizando en esta capital.

Se representó «Ramo de locura», deliciosa comedia madrileña, y al terminar la representación Serafín Alvarez Quintero dió las gracias al público, que aclamaba a autores e intérpretes, y dijo que aprovechaba la oportunidad de poder ofrecer los aplausos del público sevillano a Madrid, en compensación de los que los madrileños otorgan a «Los duendes de Sevilla».

GRANADA y la Alhambra son como un sueño encantador.

Ministerio de Educación, Cultura y Deporte 2012

ADVERTENCIAS CLARAS

SIN CARETAS

En el cumplimiento de los deberes que nos imponen las ideas, iremos hasta donde sea menester. En servicio de los principios políticos que defendemos no hemos de omitir nunca ni esfuerzos ni sacrificios, por grandes que aquéllos sean, por dolorosos que éstos se nos ofrezcan.

Seis años y medio de Dictadura, sufriendo día por día, más aún, hora por hora, las presiones más duras, las acometidas más crueles, sin variar, ni siquiera en lo accidental, de conducta, es la ejecutoria más limpia que podemos ofrecer al público, a quien nos debemos.

Jamás, sin que haya quien pueda señalarnos ni vacilación ni tibieza, hemos sentido desfallecer nuestro ánimo ni debilitarse nuestra voluntad.

Sin gestos heroicos ni actitudes de mártires resistimos bárbaras acometidas, máximas desconsideraciones, positivos daños. La seguridad en nosotros mismos nos dió fuerzas sobradas para llegar hasta el fin de la dura jornada, sin dejar en las zarzas del camino ni la más insignificante parte de nuestra propia estima.

Recordamos todo esto para que no se hagan ilusiones los que crean que ahora, después de lo pasado, de lo sufrido, cuando vigilamos y cuidamos de que todos cumplan con su deber, cederemos por nada ni por nadie. Aunque nos quedásemos solos, nuestra voz, acusando a los desertores, siempre habría de sonar con intensidad bastante para hacernos oír de todos.

Tenemos sobrada experiencia para darnos cuenta de lo fácil y lo cómodo que es ponerse una careta y salir con ella, ocultando la propia fisonomía, para engañar a los distraídos o para asustar a los apocados y pusilánimes. Los que crean que esto ha de valerles, se equivocan de medio a medio. También yerran lamentablemente los que a título de fervorosísimos demócratas, de furibundos radicales, se mezclan con los que lo son de verdad y vienen a actuar de agentes del desorden o de revendadores. En gran número intentan introducirse, en Madrid y fuera de Madrid, en las filas de los hombres liberales.

La advertencia está hecha. Hoy no queremos individualizar ni concretar. Pero nosotros, que por temperamento, por educación y por sentimiento huímos siempre de las campañas personales, en este caso no podremos detenernos ante reparos de este género, y caiga quien caiga, su nombre saldrá a la picota.

Han pasado los tiempos de las maniobras entre bastidores. A la luz del día, ante el sol de la calle, con la cara descubierta y la voluntad pura, han de presentarse los que quieran merecer la confianza del país. Así, y sólo así, ganarán autoridad.

ESTAMPA

¡Veintidós submarinos! ¡Doce astilleros italianos en tensión! La alarma ha estallado. En Inglaterra y Francia la emoción es profunda. El alarde de Mussolini, se dice, no tiene precedente en tiempo de paz.

La Italia del Duce, una de las cinco potencias que han intervenido en la Conferencia de Londres, convocada para reducir y limitar los armamentos navales, aumenta desenfadadamente su flota.

Este desenfado es propio de todo dictador. El dictador no es un tipo suprasocial, como lo creen los gregarios y los papanatas. El dictador es un tipo extrasocial. Y por serlo no reconoce las leyes de la convivencia ni en la política interior ni en la internacional. Recordemos al kaiser — supremo poder personal — burlando los Tratados. Veamos a Mussolini haciendo un gesto obsceno a las deliberaciones y acuerdos de la Conferencia.

Y ahora todo son aspavientos en la republicana Francia y en la democrática Inglaterra. Y se hacen cruces ante el fascismo «imperialista». Bien merecido lo tienen. Las dictaduras son imperialistas, sin moral internacional, sin freno jurídico, sin sentimientos de lealtad. ¿Cómo les sorprende a esas candorosas potencias el bélico gesto del Duce?

Bien ganado tiene Europa el amago de desequilibrio que se fragua en la vieja Roma. Porque Europa, antes que nutrir de verbalismo inocuo el organismo de la Sociedad de Naciones y de enfrentarse con el utópico problema del desarme, debió preocuparse de asfixiar las dictaduras, rompiendo el trato internacional con los dictadores. Y así hubiera operado el ántrax a tiempo.

Pero no lo ha hecho. Por el contrario, políticos de naciones republicanas han exaltado figuras de dictadores y han elogiado ligeramente, con ligereza impropia de estadistas de renombre—¡oh monsieur Briand!—, la obra de las dictaduras.

Y ahora se conmueven ante el reto del fascio imperialista. Y ante un gesto del Duce, los sabihondos políticos, muy demócratas en sus países y muy cortesanos con el poder personal de países extranjeros, andan de cabeza. Bien ganadas tiene Europa estas horas de incertidumbre.

ANTONIO DUBOIS

EN EL ATENEO DE MADRID

Ayer tarde, en una junta general presidida por D. Antonio Dubois, se dió lectura a una carta en que el doctor Pittaluga, fundándose en motivos puramente personales, presentaba la dimisión de su cargo de vicepresidente primero.

Abierto el debate sobre la toma o no en consideración, hicieron uso de la palabra con gran mesura, en tonos elevados y dando pruebas de amor al Ateneo y del más puro espíritu liberal, los señores Muñoz, Balbontín, Azaña, Jiménez Coronado, Durán, Ballester y Pittaluga.

Todos estos distinguidos ateneístas discutieron serenamente y explicaron el proceso de una dimisión que no implicaba discrepancia alguna, sino una apreciación personal sobre cuestiones de procedimiento, por encima de los cuales estaban siempre los intereses y el cariño a la docta casa, que es ahora, como siempre, la más liberal de las tribunas, la cátedra augusta y sagrada de todas las doctrinas.

La ponderada actitud del Ateneo, la lealtad con que se discutieron y analizaron las causas de la dimisión, y el exquisito tacto de la presidencia, dieron como resultado que el doctor Pittaluga se sometiera a la resolución del Ateneo. Esta noble conducta fué acogida con una salva de aplausos de los ateneístas, que, por aclamación, acordaron no admitir la renuncia.

La Junta de gobierno del Ateneo, que tan acertada y gallardamente actúa y defiende los fueros de la docta Corporación, sigue, pues, como antes, y aun nos atreveríamos a decir que sigue más fortalecida, porque una diferencia de apreciación ha servido para patentizar que para los ateneístas lo primero de todo, lo fundamental, es el Ateneo.

Conferencia de Luis Bello

Hoy martes, a las siete de la tarde, el Sr. D. Luis Bello dará una conferencia sobre el tema «España y sus escuelas».

LAS VICTIMAS DEL TRABAJO

Se desprende un andamio y resultan dos heridos

En la calle de Granada, número 29, obra en construcción, trabajaban subidos en un andamio, a unos 11 metros de altura, los albañiles Víctor Díaz Martín, de veintisiete años de edad, y Antonio Díaz Carmona, de cuarenta y uno.

El tablón donde se hallaban trabajando se desprendió y los dos obreros cayeron al suelo.

Recogidos por sus compañeros fueron trasladados a la Casa de socorro, donde se les apreciaron diversas lesiones y contusiones de pronóstico grave.

Otros accidentes

Inocente Martínez Marzos, de veintinueve años, domiciliado en la calle del Dotor Fourquet, número 4, sufrió lesiones de pronóstico reservado cuando trabajaba en un taller de soldadura autógena del pa seode los Pontones, 17.

*

Blas Pérez López, de cuarenta y dos años, con domicilio en el paseo de Extremadura, núm. 16, sufre lesiones de pronóstico reservado al caerse por una escalera en las obras en que trabajaba en dicho paseo.

*

En un taller de la calle de Abascal, núm. 28, fué cogido por una máquina el obrero carpintero Narciso Alonso, de treinta y cuatro años, que sufrió magullamiento de tres dedos de la mano izquierda. En el Equipo Quirúrgico del Centro se le practicó una operación.

EL PLEITO DE LOS «NOTICIEROS»

PARCIALIDAD INADMISIBLE

«El Noticiero de los Lunes», órgano que paga la Diputación provincial, es decir, todos los ciudadanos, sin distinción de ideas políticas, viene alterando la verdad de los sucesos con parcialidad intolerable en un periódico que, siendo oficial, no debe ni puede tomar partido en las contiendas políticas.

Ayer mismo, al reseñar el acto del Cine Europa, dice, después de resumir el discurso del insigne Unamuno con despectiva falta de veracidad, que a la salida se dieron determinados vivas, cosa que es absolutamente inexacta.

Se dijo oficialmente, y ello es lo razonable, ya que no desaparecen, que esos «Noticieros» iban a ser simplemente eso: noticieros, órganos de información, que iban a dar sólo noticia de lo ocurrido los domingos. No de otra forma es admisible que se paguen con dinero del contribuyente de la provincia. Que se emplee este dinero para fomentar las discordias políticas de los ciudadanos con informaciones tendenciosas, nos parece francamente intolerable.

A PROPOSITO DE LOS DESORDENES

La fuerza pública

El señor ministro de la Gobernación ha hecho a los periodistas estas declaraciones:

«He tenido conocimiento de que de los alborotos ocurridos el sábado ante la Facultad de Medicina resultó herido el catedrático señor Bolívar, lo que lamento verdaderamente, porque es víctima de haberse desconocido la calidad de la persona, y he mandado hacer averiguaciones por los jefes de las fuerzas para saber si la agresión fué justificada y, en su caso, sancionarla debidamente.»

Pues bien. Sobre personas de tanta calidad como el ilustre catedrático Sr. Bolívar cargó la fuerza pública en el andén de la estación del Norte la noche de la llegada de D. Miguel de Unamuno.

Lo que lamenta ahora el señor ministro de la Gobernación era lo que lamentábamos nosotros en un comentario que quedó inédito, como tantos otros.

Y conste que muchas de aquellas personas — somos testigos de ello—se dieron a conocer a los agentes de la autoridad, sin que esto les librase de sufrir las consecuencias de la violenta represión policíaca.

LA CENSURA DE PRENSA

«El Sol» comenta las declaraciones del jefe del Gobierno acerca de la Censura: «El Gobierno necesita determinadas garantías contra *determinadas disquisiciones*.

Pero hemos de observar—escribe «El Sol»—que la Censura no actúa suprimiendo tan sólo esas *disquisiciones* que resultan molestas al Gobierno. Por el contrario, la Censura interviene con la mayor amplitud en toda clase de comentarios e informaciones.»

Por nuestra parte, hemos de decir que la Censura ha acabado por desorientarnos. Hemos de declarar sinceramente que no achacamos a mala intención, sino a falta de un criterio definido, lo que nos viene ocurriendo—y suponemos que a los demás periódicos también—con la Censura. El lápiz rojo tacha, o con demasiada aprensión o demasiada ligereza.

Esto nos parece, incluso para el propio Gobierno, un mal.

ESTE NUMERO ESTA CENSURADO

EN HUELVA

Conferencia del señor Burgos Mazo

Huelva, 5.—En la Sociedad Reformista dió su anunciada conferencia el ex ministro Sr. Burgos Mazo.

El local aparecía totalmente lleno, advirtiéndose gran expectación.

El orador comenzó refiriéndose al discurso pronunciado recientemente en Madrid por D. Melquiades Alvarez, tributándole grandes elogios. A su parecer, ha sido el mejor discurso de su vida política.

Luego aludió al homenaje que van a tributar en Madrid a don Miguel Villanueva los hombres que constituyen el bloque constitucionalista.

Luego habló del presidente del Consejo, tributándole algunos elogios.

Respecto de las elecciones, cree que no se realizarán en este año.

LEA USTED LA LIBERTAD

dice que los partidarios del bloque constitucionalista quieren una Monarquía constitucional, pero no absoluta y personal.

LEA USTED LA LIBERTAD

Es inexacto que los antiguos políticos tengan la culpa del advenimiento de la Dictadura.

Termina anunciando que en Huelva tendrán lugar otros actos de propaganda del bloque constitucionalista a cargo de Alcalá Zamora, Melquiades Alvarez, Miguel Villanueva y el orador.

Fué muy aplaudido.

ESTE NUMERO ESTA CENSURADO

ASAMBLEA DE LABRADORES

Valladolid, 5.—Ayer se celebró una asamblea de labradores en la plaza de toros de esta capital. Concurrieron unas 8.000 personas, asistiendo un contingente considerable de las comarcas de Belorado (Burgos) y de Santo Domingo de la Calzada (Logroño).

Presentó al iniciador de la asamblea, Sr. Roldán, el Sr. Barrigón, representante de Cigales, quien terminó su discurso con vivas a España y a la agricultura, que fueron contestados con entusiasmo.

El Sr. Roldán comenzó recordando sus tiempos de estudiante en la Universidad de Valladolid, y tuvo para esta ciudad un saludo y la expresión de su gratitud.

Refiriéndose al momento actual, dijo que las causas de las desgracias nacionales radican en haber gobernado de espaldas a la agricultura.

Condena la inhibición política y recomienda que los agricultores deben ir a las urnas para elegir a sus legítimos representantes.

Examina la condición social, económica y jurídica del agricultor. Todos, menos el trabajador del campo, han sido redimidos. Falta actividad y técnica en los trabajos agrícolas.

Condena las divisiones locales y afirma la necesidad de la organización. Dice que hay una legislación agrícola copiosa y sin eficacia práctica.

Al referirse a las responsabilidades, dice que es preciso hacer justicia para todos, sin rencores y sin odios.

Fué muy aplaudido.

Las conclusiones

Valladolid, 5.—En el teatro Calderón se reunió una importante Asamblea agraria, en la que estaban representados cerca de 15.000 labradores de Castilla, León, Galicia y otras regiones.

Se acordaron las siguientes conclusiones:

Descongestionar el mercado de trigo exótico.

Abolición de la ley de Tasas.

Ampliación de los créditos agrícolas.

Modificación de la ley sobre alcoholes.

Exención de tributos provinciales y municipales sobre el alcohol.

Substancial modificación de la ley sobre circulación por carreteras.

Creación del Banco Nacional Agrario.

Que no se supriman las cantidades destinadas a subvencionar las Confederaciones Hidrográficas.

Estas conclusiones se entregarán mañana al Gobierno.

EL ACTO DEL DOMINGO

Don Miguel de Unamuno dió en el cine Europa su anunciada conferencia

Gran concurrencia y mucho entusiasmo

El acto

Precauciones y animación

El domingo por la mañana dió D. Miguel de Unamuno su anunciada conferencia en el amplio local del Cine Europa, en pleno corazón de la populosa barriada de los Cuatro Caminos.

Desde antes de las diez de la mañana se veían en las proximidades del cine retenes de Policía y Seguridad, y patrullaban pelotones de guardias a caballo. Las entradas de la avenida Reina Victoria y del paseo de Ronda estaban también tomadas por fuerzas de Caballería de Seguridad, y en las puertas del cine se había montado un estrechísimo servicio de orden, a pesar de lo cual el acceso a la sala se hizo algo atropelladamente, sobre todo a última hora.

El escenario había sido dispuesto en la forma acostumbrada para estos actos: al fondo, de izquierda a derecha, y paralelamente a las candilejas, varias filas de sillas para los invitados; delante de éstas, y paralelas a ellas también, una larga fila de mesas para los periodistas. Delante, en primer término, la mesa que había de ocupar el orador, revestida por un paño rojo con galones dorados, y a los dos lados de éste dos mesas para los taquígrafos.

A las once menos cuarto, la sala del teatro estaba atestada.

Una colisión

A las once menos diez se produce a la entrada del pasillo central de butacas alguna agitación.

Por dicho pasillo irrumpe en la sala un grupo de unos quince o veinte hombres jóvenes, capitaneados por una persona que se ha distinguido por su amistad con Martínez Anido, y cuando el grupo llega a la altura de la décima fila de butacas, sus componentes comienzan a dar vivas al rey.

La gente contesta con otros gritos, y entre los alborotadores y el público se produce una colisión violentísima, cruzándose innumerables golpes de uno y otro bando.

Abrumados por el número, los perturbadores salen como pueden del salón, reproduciéndose a la puerta el choque con otros espectadores.

Inútil es decir que la mayoría de los «invasores» salieron con señales de su hazaña. Por parte de los concurrentes al mitin, alguno de ellos recibió golpes de los agresores. Indalecio Prieto sufrió una contusión en un ojo.

La Policía estuvo rápida en su intervención, y pocos segundos después eran sacados de la sala los combatientes, y renacía la tranquilidad.

El discurso de don Miguel

A las once y diez llegó el señor Unamuno, entrando en el teatro por el pasillo de los palcos entresuelos impares.

Al aparecer en el escenario fué objeto de una ruidosa y prolongada ovación.

Hecho el silencio, D. Miguel comenzó a hablar.

«Había sido mi propósito — comenzó diciendo—, ciudadanos españoles, comenzar esta conferencia, o lo que haya de resultar, con unas ciertas definiciones; pero circunstancias de momento me obligan a hacer un exordio.

En primer lugar, os ruego que no me interrumpáis. Dejad que si la conferencia no puede llegar a su final sea por mis palabras, no por vuestros gritos. Nada de vivas, y mucho menos de mueras, porque no es piadoso dar mueras a poderes que están moribundos.

Tengo forzosamente que referirme después a los desagradables incidentes que ocurrieron a mi llegada a esta corte.»

.....

Niega que en España haya apenas comunistas. Los que se dicen tales son más bien agentes del Poder.

.....

Habla el Sr. Unamuno de los estudiantes católicos, y dice que los católicos de aquí no son católicos de Roma, sino de El Escorial; ni siquiera son católicos de Loyola.

.....

«Esos muchachos, los estudiantes, se sentían hace tiempo heridos, no sólo por haber introducido en ellos la división con los católicos, sino por verse tratados como reclutas. Y no están dispuestos a consentirlo.

Alude también el Sr. Unamuno a los «boy-scouts».

Dice que estas organizaciones escolares preparan a éstos para que, en el día de mañana, puedan formar en las cruzadas, puedan ir a servir al rey.

Dice también que, desde que está en Madrid, está la Policía a la puerta de su hotel, y un coche le sigue a todas partes.

«Y así como un amigo mío estaba fichado en la Dirección de Seguridad como kantiano peligroso, yo no sé cómo estaré fichado. A lo mejor como paradojista peligroso.»

«Hay que definirse»

Y ahora entro en el tema de mi discurso.

Oigo que se dice: «Hay que definirse.» ¡Está bien! Pero, en primer lugar, es menester que sepamos qué es eso de definirse; porque definirse no es denominarse ni matricularse. Es otra cosa. Y si alguno me dice: «Soy republicano», o «Soy monárquico», o «Soy socialista», mientras no me diga qué entiende por república, qué entiende por monarquía o qué entiende por sociología, apenas hemos sabido nada.

Pero ahora, en España, las cosas se ponen bastante claras, y lo que llaman aquí definirse es definirse contra algo.

.....

Hay, pues, un motivo doctrinal de republicanismo cuando ha conseguido cuajar en una parte importante de España.

Vuelve a aludir a los últimos sucesos escolares, y da cuenta de que al profesor de la Universidad Sr. Bolívar, hijo de un hombre ilustre, que fué antes profesor del príncipe de Asturias, le causaron una herida de tres centímetros en un brazo.

.....

Lo que asusta son los gritos en la calle. Lo que asusta es que en el Extranjero se sepa que aquí se dan ciertos gritos sin protesta de los oyentes.

Claro es que cuando todo esto pase, cuando se restablezca la normalidad deseada, entonces se restablecerá la lucha civil de los poderes, que será una lucha limpia.

Los que conocéis los deportes sabéis que los dos bandos necesitan el terreno libre, y si en el campo hay un adoquín se quita para que no estorbe, y si el que estorba es un intruso se le trata como a un adoquín.

¿Monarquía o República?

Y ahora, ¿Monarquía o República? Cuántas veces me preguntaban en París si España estaba preparada para una República, yo contestaba: «¿Es que, acaso, está preparada para Monarquía?»

Pero, en fin, dentro de la Monorquía o de la República, así, en abstracto, todo no es más que sociología, y a mí no me gusta la sociología; prefiero la Historia. Hay países en que para la jefatura del Estado han encontrado la solución en un jefe vitalicio y hereditario.

El problema es si ese poder es responsable o no es responsable.

En los Países Bajos, en Holanda, Bélgica e Inglaterra no les va mal, y hay que reconocer que no hay menos libertad en esos países,

Don Miguel de Unamuno con la Comisión organizadora del acto celebrado el domingo en el Cinema Europa (Fot. Alfonso.)

Don Miguel de Unamuno saliendo del Cinema Europa, después de su conferencia del domingo (Fot. Alfonso.)

Ministerio de Educación, Cultura y Deporte 2012

donde los soberanos saben cumplir con su deber y conocen la técnica de su oficio.

En Suecia y en Bélgica ha habido socialistas en el Poder, y les va mejor que a muchas Repúblicas, sobre todo cuando son Repúblicas pretorianas que tienen un general dictador...

En España, el problema no es de Derecho público. Es un proceso histórico personalizado.

.....

Los que pertenecemos a la llamada generación del 98 vimos el comienzo de todo esto.

Dedica un recuerdo al momento en que D. Nicolás Salmerón leyó en las Cortes un telegrama en que se pedía que los pobres marinos no fueran al sacrificio, puesto que sabían que tenían que rendirse. Y fueron al sacrificio.

Vimos también cómo se perdieron las Filipinas, donde se inició una especie de cruzada con el asesinato de Rizal.

Quedaba la preocupación del desquite, y ese desquite tenía que ser en Africa.

Lo que en Africa debió ser un protectorado civil para la penetración pacífica, se convirtió en una cruzada.

De la cruzada quedaron culpas. No se supo tratar a los protegidos, porque podían éstos muy bien preguntar: «¿Y a nosotros quién nos protege contra los protectores?»

Alude luego a las responsabilidades de Africa, y dice que del expediente que se formó fué la Artillería la que salió mejor librada.

Habla de la misión del Ejército, que, como decía el kaiser, precisamente es para que no haya guerras. Como los mejores cirujanos son los que cortan menos.

.....

Me parece haber oído que para dar una cruz hay necesidad de que perezca la mitad de los que entran en el combate. Yo creo que debe darse una cruz a los que consigan que no perezca ninguno.

.....

En aquella triste cruzada vino uno de los actos más nobles y más patrióticos, que fué el rescate de los prisioneros por parte de D. Santiago Alba, ayudado por D. Horacio Echevarrieta y otros, a quienes no se les perdonará nunca lo que hicieron.

Hubo luego una segunda parte: cuando Primo de Rivera fué a dirigir aquella retirada sangrienta, desastrosa.

Y llegó un momento en que, a quienes habían convertido en cruzada lo que era un protectorado o un problema de policía, se les dijo: «¿No pueden ustedes pacificar esto? Pues lo haremos nosotros.» Y hubo que ir allí.

La toma de Alhucemas se presentó como una de las mayores victorias de España; pero lo cierto es que ni aun así se consiguió el protectorado, sólo Tánger. No sé si lo que se buscaba era cambiar aquello por Gibraltar o establecer en Tánger una especie de principado de Mónaco...

.....

Como compensación permanense nos dió un puesto permanente en la Sociedad de Naciones, después de haberse burlado soberanamente de ésta. Hubo que volver a la Sociedad de Naciones, a la que ilegalmente se pertenecía, con las orejas gachas y el rabo entre las piernas.

Alude a la reunión del Consejo de la Sociedad de Naciones en Madrid y a la intervención de Primo de Rivera en la reunión.

.....

Diserta sobre la intervención de los altos Poderes en las guerras y en la política exterior de los países, mostrándose opuesto a tal intervención.

Alude a la actuación de Cavour en el Piamonte y a las campañas de Napoleón III.

¿Qué significa una República?

Y ahora, ¿qué puede significar en derecho una República?

Si algo significa, en primer lugar, es un régimen en que todos, absolutamente todos los Poderes son responsables y en que ninguno de ellos se ampara en una irresponsabilidad ficticia para esquivar la responsabilidad efectiva.

Claro que no es eso sólo. Una República es un régimen de responsabilidad y un régimen laico y constitucional. Y al decir laico hay que dar a la palabra su verdadero sentido; porque laico no es el que no es creyente; en la Iglesia hay laicos, porque laicos son todos los que no son sacerdotes, y, por consiguiente, en la Iglesia la mayor parte de los fieles son laicos.

En política no hay que obedecer a los obispos, sobre todo cuando esos obispos, más que católicos, son palatinos.

Y si en la Iglesia son fieles todos, laicos y sacerdotes, el Ejército no es otra cosa que el pueblo en armas, porque el Ejército no es sólo la oficialidad; que por encima de todo está el hombre civil, y por encima todavía, el hombre.

Esto de la civilidad de la República es una de las cosas que merece más cuidado, porque el día que haya desaparecido este régimen eso no querrá decir que han desaparecido todas las responsabilidades: caerá ese Poder irresponsable; pero quedará el Poder pretoriano, que es más peligroso.

.....

Recuerdos históricos

Habla de la revolución de Septiembre del 68, que no fué propiamente tal revolución, sino un motín de generales monárquicos.

Continúa, con alusiones de carácter histórico, recordando el advenimiento de Amadeo; y aludiendo a la República, dice que lo primero que tuvo que hacer fué contener a los pretorianos, a aquellos generales ambiciosos; pero en la República española no hubo negocios de ninguna clase; cuatro fueron los presidentes que hubo en ella; los cuatro entraron pobres, y pobres salieron los cuatro. (Ovación.) Y hubo uno que se marchó por no querer firmar una sentencia de muerte.

Si cuando lo de Vera del Bidasoa hubiera habido República, no hubiese habido presidente que se hubiera sometido a aquellos planes.

Recuerda que Pavía entró en el Congreso, y dice que no acabó del todo con la República; siguió una apariencia, hasta que en Sagunto, el bueno del general Martínez Campos se sublevó y fué proclamado D. Alfonso XII, aunque realmente a éste quien trajo fué Cánovas del Castillo, quien decía: «Le llamo mi rey porque lo he hecho yo.»

Entonces no triunfó el Poder pretoriano porque Cánovas tenía sentido civil, y al ver que aquel general quería hacer de Primo, le obligó a formar Gobierno, y en tres meses lo deshizo.

Vinieron después la Regencia y la pérdida de las colonias.

Lo que debe hacerse

Y ahora, lo mismo que aquellos generales monárquicos andaban conspirando, hoy también conspiran; pero no se trata de gran cosa, ni de principios políticos. Se trata de la electorería. Por todas partes se habla de preparar distritos. Y es lamentable que haya gentes «revolucionarias» que se estén ocupando de eso; de preparar distritos.

No se trata de que las gentes vayan con la papeletita a la urna para que luego diserten unos señores acerca de la Constitución. No. Se trata de que las gentes voten en la calle a gritos.

Hay un peligro grave: La discusión sobre si las Cortes han de ser constituyentes o no constituyentes; hay abogados que están haciendo ya los considerandos y resultandos. Ese no es el papel del abogado. Los golpes se dan, se han dado siempre, y luego vienen los abogados a buscar las razones del golpe.

La República no debe ser sólo para los republicanos

Recuerda que él estaba en Portugal cuando los sucesos que iniciaron el camino de la República, y que fueron motivados por el desprecio que se hacía del pueblo, del cual alguna persona decía: «Esto es una piojera» y de la situación actual de Portugal, donde no comprendieron que la República no era sólo para los republicanos, y desde un principio sólo pensaron en asaltar el Poder.

Un político portugués me decía: —¡Ya ve usted! ¡Todos los días acosados con peticiones de empleos! Todos quieren cargos y eso no puede ser.

Y surgieron aquellas luchas intestinas que trajeron un estado lamentable de cosas.

Y ese es el peligro: querer ir al asalto de los puestos.

Final

Insiste en que la República no es sólo para los republicanos, sino para todos.

Al llegar el discurso a este punto es interrumpido por el ruido atronador del motor de un aeroplano que vuela sobre el techo del edificio. Reanuda el Sr. Unamuno su discurso, y tiene que interrumpirlo de nuevo momentos después por el mismo motivo. Una voz grita: «¡Hay muchos enemigos!» El Sr. Unamuno sigue así:

Afortunadamente estamos bajo techado. (Rumores.) Digo afortunadamente porque podían echar papeles, y cada vez que echan papelitos se ve la incalificable estupidez que padecemos.

Después de algunas nuevas alusiones a los últimos años de la Historia de Portugal, el Sr. Unamuno termina diciendo que la República en España tiene que ser para todos los españoles, republicanos y no republicanos.

LEA USTED LA LIBERTAD

El Sr. Unamuno fué muy aplaudido.

La salida

Al salir el Sr. Unamuno e Indalecio Prieto del local fueron saludados también con vivas y aplausos.

En ambas ocasiones bastó un pequeño simulacro de carga para que las manifestaciones cesasen.

Cuando el gentío que salía del cine llegaba pacíficamente a la glorieta de los Cuatro Caminos, un grupo de hombres prorrumpió, obedeciendo las indicaciones de alguien que parecía capitanearlos, en vivas al rey.

Los que venían del mitin contestaron con otros vivas y se fueron a ellos en actitud agresiva; pero la rápida intervención de los guardias impidió que la colisión tomase proporciones serias.

En la Avenida del Conde de Peñalver, a la una y media de la tarde, fueron disueltos unos grupos que rodeaban al Sr. Unamuno, dando gritos, durante un corto paseo que salió a dar por aquella vía el ilustre y sabio catedrático de Salamanca.

ESTA CENSURADO ESTE NUMERO

EN ZARAGOZA

Conclusiones de la Asamblea de viticultores

Zaragoza, 5.—En uno de los salones de la Diputación se celebró ayer, domingo, una Asamblea nacional de viticultores, a la que concurrieron cerca de 1.000 representantes de todas las zonas vitícolas. En primer lugar, quedó constituída la Federación aragonesa, y a continuación se celebró la Asamblea aludida, que tuvo extraordinaria importancia.

Se leyeron numerosas adhesiones.

Hablaron D. Francisco Ruiz, representante del campo de Cariñena; el Sr. Pitarque, por el Sindicato Central Agrícola; el señor García Berlanga, por Requena y otras zonas vitícolas; el Sr. Simó, presidente de la Unión de Viticultores de Cataluña; D. Roberto Galarín, presidente de la Asociación Nacional de Vinicultores; don Julio Tarín, presidente de la Confederación Nacional de Viticultores; el Sr. Ardid, representante de la Unión General de Remolacheros de Aragón, Rioja y Navarra, y el presidente de la Asamblea, Sr. Bernal.

De todos los discursos resultó un completísimo estudio del problema de los vinos, con todas sus derivaciones.

Por aclamación fueron aprobadas las siguientes conclusiones, que serán elevadas al Gobierno:

Primera. Denuncia del Tratado comercial con Francia, por las disposiciones que esta nación ha dictado en contra de los intereses españoles.

Segunda. Que siempre que haya de elaborarse un concierto económico con cualquier nación sean oídas todas las entidades vitícolas.

Tercera. Supresión absoluta de arbitrios sobre el vino en todas las Diputaciones y Ayuntamientos de España.

Cuarta. Obligar a la industria hotelera y casas de comidas fijen el precio del cubierto, con el vino incluído, y que en los vinos embotellados, de marca, fijen el precio en las etiquetas.

Quinta. Que se haga cumplir la ley vigente en lo que se refiere a la fijación del grado en los recipientes de las expendedurías de vino.

Sexta. El empleo exclusivo de los vinagres vínicos para usos de boca y preparación de conservas.

Séptima. Abaratamiento de transportes y unificación de tarifas.

Octava. Que por el Estado se estudie el proyecto del Estatuto del Alcohol y se implante antes de que cese la vigencia del real decreto de 18 de Abril.

LA CATASTROFE DE BARRUELO

Entierro de las víctimas

Palencia, 5.—El entierro de las víctimas de las minas de Barruelo se verificó ayer tarde.

Presidieron el gobernador civil de Palencia, Sr. Sarmiento; el ingeniero general, Sr. Rey; el ingeniero de explotación, Sr. Guillén; primer jefe de la Guardia civil de Palencia, Sr. Ocón; Ayuntamiento en pleno de Barruelo y representaciones de la Casa del Pueblo y de las Agrupaciones socialistas de la localidad y Reinosa. Figuraban en el cortejo el Sr. Llaneza, secretario del Sindicato Minero Asturiano, y el tesorero de aquella entidad.

Al salir los féretros se colocaron las familias respectivas detrás de cada uno de ellos, produciéndose emocionantes escenas de dolor. La fila formada por los féretros atravesó la compacta masa de público, integrada por más de 8.000 personas, que testimoniaban su inmenso dolor. Los féretros fueron llevados en hombros hasta el cementerio.

EN SEVILLA

Asamblea de los Colegios de Abogados

Sevilla, 5.—Esta tarde se ha reunido la Asamblea de decanos de los Colegios de Abogados de España.

Presidió el Sr. Rodríguez Jurado, del Colegio de Sevilla, quien saludó a los delegados de provincias. El Sr. Abadal, del Colegio de Barcelona, contestó dando las gracias, y saludó al Colegio sevillano en nombre de los del resto de España.

La Asamblea acordó dividirse en siete secciones para estudiar las diferentes cuestiones que figuran en el orden del día.

GRAVE ACCCIDENTE DEL TRABAJO

Dos obreros muertos y otro gravemente herido

Burgos, 5.—En las obras de construcción de un túnel del ferrocarril de Madrid a Burgos, en el término de Villagonzalo de Pedernales, se desprendió un bloque de tierras sobre una brigada de obreros que trabajaba en su construcción.

Quedaron sepultados tres obreros.

Rápidamente acudieron los demás compañeros, que dirigidos por las autoridades, comenzaron los trabajos de extracción.

Después de grandes esfuerzos extrajeron muertos a Alvaro dos Santos, de veintisiete años, súbdito portugués, y Manuel Moldes, de diecinueve, natural de Rubiana (Orense).

El otro obrero sepultado, Domingo Rodríguez García, de veinticuatro años, sufre heridas de consideración.

El Juzgado de Burgos se personó en el lugar del suceso, practicando las primeras diligencias.

Para festejar la solidaridad entre catalanes y castellanos

Un grupo de catalanes residentes en la corte, para festejar el resultado de los actos de aproximación y compenetración celebrados en Barcelona por los intelectuales castellanos y catalanes, han acordado reunirse en fraternal comida el día 9 del actual, a las nueve de la noche, en el restaurante Spiedum.

A este acto pueden sumarse todos los que simpaticen con la idea, pudiendo recogerse las tarjetas, al precio de 12 pesetas, en el citado establecimiento, hasta el día 9, a las doce de la mañana.—*Luis Civil, I. Reig.*

"PREMIO ZOZAYA" PARA 1930

Concurso de crónicas de LA LIBERTAD

Dos mil pesetas al mejor trabajo

Se abre concurso para la concesión del «Premio Zozaya», de *dos mil pesetas*, instituído por LA LIBERTAD, correspondiente a 1930, con sujeción a las siguientes

BASES

1.ª LA LIBERTAD abre un concurso de crónicas para otorgar el «Premio Zozaya», correspondiente a 1930, a una crónica de autor español o hispanoamericano.

2.ª Las crónicas han de ser inéditas y originales.

3.ª Las crónicas tendrán libertad de asunto; pero no habrán de oponerse a la ideología de LA LIBERTAD.

4.ª Se recibirán las crónicas para el concurso hasta las doce de la noche del día 30 de Mayo actual.

5.ª Los trabajos se entregarán en la secretaría de la Dirección de LA LIBERTAD, calle de la Madera, número 8. También se pueden enviar por correo, certificados, al director de LA LIBERTAD.

Las horas para la entrega de los originales serán de seis a ocho de la tarde y de once a una de la noche.

6.ª Las cuartillas estarán escritas a máquina y se entregarán en sobre cerrado y con un lema; y a la vez, bajo sobre lacrado, que no se transparente, y con el mismo lema, el nombre y domicilio del concursante.

7.ª Formarán el Jurado que ha de juzgar los trabajos que se presentes ilustres personalidades literarias, cuyos nombres haremos público al día siguiente de cerrado el plazo de admisión.

8.ª Habrá un premio único—el «Premio Zozaya»—de *dos mil pesetas*, indivisible, que será adjudicado, en todo caso, teniendo en cuenta, cuando no el mérito absoluto, el relativo; es decir, que el concurso no podrá declararse desierto.

9.ª El Jurado tendrá facultad para recomendar, una vez adjudicado el premio, aquellos trabajos merecedores de publicación, y LA LIBERTAD, previo acuerdo con sus autores, los irá insertando en su primera página.

10. El Jurado abrirá únicamente el sobre que contenga el nombre y domicilio del concursante premiado. LA LIBERTAD lo hará inmediatamente público y dará a conocer la crónica premiada.

11. Los autores de las crónicas recomendadas por el Jurado, cuyos lemas haremos público, podrán autorizar su publicación en los cinco días siguientes al fallo.

12. Los trabajos no premiados serán recogidos por sus autores hasta el día 30 de Julio.

EN EL PUENTE DE SAN FERNANDO

Un depósito de gasolina incendiado

Ayer por tarde, en un depósito de gasolina instalado en la carretera de El Pardo, en el puente que conduce a la cuesta de las Perdices, se declaró un violento incendio.

El depósito se había llenado ayer y contenía cerca de 50.000 litros de gasolina.

Llegó para aprovisionarse de combustible el coche correo que hace el servicio a El Pardo, y sin que se sepa la causa se produjo una explosión y sobrevino el incendio, que alcanzó al coche y todo el recinto del depósito.

El coche de viajeros, que, por fortuna, regresaba vacío, quedó destrozado y sufrió quemaduras de alguna importancia el chofer, cuyo nombre se ignora. También quedó destruída la parte alta del depósito.

El fuego, que en los primeros momentos tomó gran incremento, produjo bastante alarma.

Acudió prontamente el Parque de bomberos de la Dirección y el Parque cuarto con bombas y tanques a las órdenes del jefe de zona Sr. Pingarrón.

Poco después llegaron los otros Parques, al mando del jefe de Bomberos, Sr. Alvarez Naya, y del subdirector, Sr. Alvarez Coca, con los jefes de zona D. Luis Rodríguez y D. Luis Crespo.

El fuego quedó dominado en menos de media hora.

Las pérdidas son de gran consideración.

COMENTARIOS

La desvaloración intelectual

Durante muchos años, en tiempos todavía recientes, estuvieron emplazados los valores intelectuales en un plano elevadísimo que permitía considerarlos como el factor más importante de la estructura social. Tal aprecio parecía lógico, pues de ellos se esperaban grandes soluciones, y el carácter mesiánico que se les otorgaba, hasta formar con ellos un verdadero mito, había bastado para convertirles en el motor de todas las decisiones y en punto de mira de todas las tendencias.

No fué equivocado ese proceder ni la realidad destruyó las esperanzas, pues el esfuerzo de la inteligencia varió tan radicalmente las condiciones de vida, los medios de lucha y dotó de recursos tan poderosos a los hombres, que en veinticinco años sobrevino el avance más gigantesco que se podía soñar, y en ese período se logró recorrer más camino que en todos los siglos precedentes. El forcejeo milenario por la conquista de los secretos que celosamente guarda la Naturaleza había tenido una rápida y espléndida floración, y si aquélla tardó en rendirse, se dió después pródigamente como premio, sin duda, al heroico tesón con que se consiguió dominarla.

De tal manera fué próvida y fecunda la obra de la inteligencia, que el humilde pudo disfrutar lo que hasta entonces había sido privilegio de los ricos, la industria adquirió proporciones arrolladoras, las comodidades materiales se ofrecieron sin medida, multitud de perfeccionamientos anularon los límites con que las leyes físicas parecían recordar en cada momento la exigüidad de nuestras posibilidades, y, sobre todo, aparecieron nuevas clases sociales y se fueron eclipsando, hasta desaparecer, los fundamentos de una moral que había sido el soporte del pensamiento, para dar paso a otra nueva en oposición patente con aquélla.

Era, pues, natural—si la lógica fuera algo más que un pasatiempo que, a veces, da de comer—que la inteligencia hubiera obtenido su merecida glorificación, y que desde que demostró su potencialidad, capaz de hacer los milagros de la época presente, ya que los otros andan bastante desacreditados, las gentes, con unánime acatamiento, se hubieran esforzado en colocarla por encima de todo, y, naturalmente, a quienes la personificaban; es decir, que los que ejercieran ese sacerdocio mereciesen una preferente atención y solícitos cuidados de parte de los beneficiarios. Pero éstos, que son casi todos los mortales, movidos por una ingratitud muy explicable, por ser perfectamente irracional e inútil, se olvidaron de la merced tan pronto como la tuvieron bien sujeta, y desde entonces pagaron en olvido y postergaciones a los que con largueza inconmensurable habían proporcionado tanto bien.

Y por inevitables altibajos y caminando en zig-zag—pues la recta ya es sabido que sólo existe en teoría y menos aún en las pragmáticas de la vida social—se fué a dar en la consabida reacción, que colocó a los intelectuales tan bajo como antes los había encumbrado una fuerza igual y contraria; pero, en este caso, bastante más equitativa.

Las profesiones liberales se fueron al suelo; al brillo de una ocupación intelectual ha seguido el triste ocaso de un vergonzante «ir tirando» sin honra ni pizca de provecho; a la potencia para elevar que en sí llevaba vinculado el cultivo del estudio y de la cultura, sucedieron las alas rotas que truncaron el vuelo cuando más prometía, porque los sanchopanzas, ahitos ya de bazofia material con el rendimiento de tantos negocios como hicieron a la sombra de los progresos conquistados por los otros, se creyeron los únicos, los dispensadores, los señores de ese nuevo feudalismo, santificador de la fuerza bruta y del poder material como norte de esa nueva civilización.

No se arguya que la consideración a lo intelectual es hoy día muy grande, y que quienes ejercen actividades de ese orden reciben el homenaje que a tal superioridad se debe. No hay que confundir un caso o varios casos aislados, que incluso se pueden producir por la excelsitud de alguno, y que, a lo sumo, serían confirmación de la regla, con lo que generalmente ocurre. No hay que tomar tampoco el «blufismo», la propaganda, la charlatanería, el autobombo y la mutualidad para el bombo como pruebas de un trato de favor a tales elementos; lo que se debe hacer, en justicia estricta, es comparar el grado de estimación pública de éstos y de aquéllos, de los que producen la chispa y de los que se calientan al fuego producido.

Hoy no tiene porvenir más que el ejecutor material. El creador, al margen del movimiento, ve con amargura cómo aprovechan los frutos de su trabajo los que no se molestaron más que en cogerlos ya maduros; es el caso tan conocido del que cultiva la tierra y apenas puede vivir, mientras se enriquecen los que acapararon las cosechas. En política sucede lo mismo. El «sembrador de ideas» parecería hoy ridículo y no despertaría ninguna confianza; en cambio, el travieso, el profesional, que no tiene más que palabras vacías en la boca y egoísmo en el corazón, mueve las pocas energías que quedan.

En esta crisis desoladora, engendrada por la subversión de los valores, naufragaron los más selectos. El que quiera hacerse dueño de la suerte no debe vacilar: elija lo más prosaico y no proceda con desinterés ni por equivocación, pues si la Humanidad entera estuvo durante mucho tiempo esperando el maná que habían de proporcionarle las creaciones del espíritu, tan pronto como llegó a tocarle creyó que en eso se cifraba el supremo bienestar; detuvo el ritmo de las cosas y pensó que había llegado la ocasión de borrar el «plus ultra», y que era muy conveniente cerrar, con las consabidas siete llaves, el sepulcro del Cid, y así resolvió que desde entonces se bastaban los practicantes de los que en otra época se llamaron bajos oficios, para medrar sin mengua y sin temor, y que, por tanto, había llegado la hora de desdeñar a los antiguos directores, sin los cuales tienen la pretensión de que todo vaya por buen camino, como si el que se sigue no tuviera encrucijadas peligrosas ni condujera a un despeñadero; es decir, como si ya se hubiera descubierto el verdadero destino de los hombres.

FRANCISCO G. GAMERO

Necrológicas

Don Manuel del Río

A las cinco de la madrugada falleció ayer en esta corte el prestigioso coronel de Ingenieros don Manuel del Río y Andrés, estimado por su caballerosidad, cultura y bondad, y que por su abierto carácter y llaneza de trato gozaba de generales simpatías.

A su distinguida esposa, doña Dolores Aznar, hermana del director de LA LIBERTAD, D. Joaquín Aznar—a quien también damos el pésame—, a sus hijos doña María, doña Dolores y doña Pilar, a sus hijos políticos D. José Manuel Ruiz Morales, D. Emilio Tenorio y D. Carlos Abollado, a sus nietos y demás familia testimoniamos la sincera expresión de nuestro pésame sentidísimo.

El entierro se verificará en el cementerio de la Almudena, partiendo la fúnebre comitiva de la casa mortuoria, Princesa, 62, a las dos de la tarde.

Don Antonio López Burgos

En Madrid falleció ayer, a la avanzada edad de ochenta y seis años, el respetable señor D. Antonio López Burgos.

Hombre de excepcionales dotes de simpatía, bondad y talento, gozó en su vida de las preeminencias que tan relevantes cualidades otorgan, siendo por todo ello más sentida su muerte, que ha encontrado en sus dilatadas amistades el sentimiento más sincero y acendrado.

A toda su distinguida familia le enviamos la expresión de nuestro sincero dolor, compartiéndolo muy especialmente con sus hijos Antonio López Espinosa, eminente oculista; Arturo, querido compañero en la Prensa, y Alejandro.

Próxima conferencia de Marcelino Domingo

Zaragoza, 5.—El miércoles dará una conferencia en el Centro Republicano, sobre el tema «El republicanismo y el momento actual», el ilustre político D. Marcelino Domingo.

En el Círculo Mercantil será obsequiado con un banquete.

Martínez Esteve, reintegrado a la Aeronáutica

El aviador D. Rafael Martínez Esteve, comandante de Infantería y jefe de grupo de la escala de Aviación, que durante la Dictadura estuvo en situación de disponible forzoso, ha sido destinado de plantilla al mencionado servicio en vacante que de su empleo aeronáutico existe y en la situación A) de las señaladas en el vigente reglamento de Aeronáutica.

Creemos muy acertada y justa esta reintegración del distinguido piloto a sus actividades.

EN CULLERA

Conferencia de don Alvaro de Albornoz

Cullera, 5.—En el teatro Cervantes, y ante más de dos mil personas, dió una conferencia el escritor D. Alvaro de Albornoz, sobre el tema «Defensa de la República como único régimen de salvación de España».

Al acto asistieron nutridas Comisiones de republicanos de Utiel, Alginet, Fabreta, Tabernes, Sollana, Allusales, Alcira, Corbera, Játiba y otros pueblos de la provincia.

También asistió una Comisión de estudiantes de la Universidad de Valencia pertenecientes a la F. U. E.

Don Alvaro de Albornoz fué muy ovacionado.

TOLEDO, la de los bellos paisajes. En las rutas de los andariegos peregrinos del Arte, encarnación suprema del ideal, a través de la madre Castilla, surge en riscoso monte TOLEDO, ciudad de trazo tan vigoroso, de perfil tan acusado, que parece un aguafuerte goyesco.—J. Martínez Simancas

Se ha puesto a la venta el libro de

DARIO PEREZ

FIGURAS DE ESPAÑA

Contiene unas sensacionales páginas de

SANTIAGO ALBA

Se trata de un extenso prólogo escrito expresamente para esta hermosa obra por el eminente hombre público, quien en este trabajo hace, después de más de seis años de silencio,

sus primeras declaraciones políticas

"Figuras de España", con el interesantísimo prólogo de Santiago Alba, que ha de producir honda emoción, está editado por la

Compañía Ibero Americana de Publicaciones

Ministerio de Educación, Cultura y Deporte 2012

LA FIESTA DE LOS TOROS

La segunda corrida de abono resultó detestable

En Tetuán triunfaron Chiquito de la Audiencia y el debutante Carnicerito de Méjico.--En Jerez sufre Márquez un puntazo, y Cagancho oye tres avisos

En Madrid

Los toros de Santa Coloma

Mala tarde la del domingo para los aficionados a los toros; mala tarde para los toreros, para el ganadero, para todos. Fué una corrida, esa segunda corrida de abono, de las que resulta un sarcasmo hablar de fiesta; una corrida que fué como un alegato contra las corridas de toros; una corrida que dejó a los aficionados mustios y entristecidos.

¿Qué importa que unos cuantos centenares estuvieran aplaudiendo en broma? Otros muchos no sentían el ánimo dispuesto a la algazara, porque estaban presenciando el derrumbamiento de una de sus ilusiones, de la ilusión de ver los toros bravos del conde de Santa Coloma, de los toros que aun conservan—o debían conservar—la sangre de aquellos que, por pertenecer al de Vistahermosa, se llamaron *condesos*, de los toros siempre bien criados y que siempre fueron unidos al recuerdo de los grandes toreros.

Yo vi la corrida con tristeza. Ante aquel desfile de mansos, tan mansos que huían de los capotes, que salían de los puyazos tirando pares de coces, y ni un momento embestían con algo de bravura o de codicia; me parecía imposible que fueran de la misma casta que otros de cuya bravura y nobleza aun queda memoria. Porque toros mansos salen en todas las ganaderías; pero tan mansos, con tan feísimo estilo, no pueden salir seis toros en una corrida, como no sea de moruchos, y aun así sería difícil.

¿Qué ha pasado en esa ganadería? ¿Tan terrible ha sido la equivocación de su dueño o del que la dirija? ¿Es que no hacían tientas, o es que las hacían al revés? Es inexplicable que, mientras en todas, o casi todas, las ganaderías bravas se busque la sangre de Vistahermosa, aunque sea en pequeña proporción, sea la cantera, el origen de esa sangre, la que vaya degenerando hasta límites que hace muy pocos años hubieran parecido imposibles. Porque lo ocurrido el domingo tenía antecedentes en Sevilla y en Madrid, y en Bilbao, y en otras muchas plazas, desde hace varias temporadas, en que cada vez que se lidiaban santacolomas era mayor la proporción de toros mansurrones, que se defendían, que no presentaban ya aquellas características de bravura y nobleza que eran timbre de honor de la divisa.

Yo comprendo la amargura con que su dueño presenció la corrida, si es que tuvo valor para llegar hasta el final, esperando, como esperábamos todos, que, por lo menos, saliera un toro, y comprendo su tristeza al comprobar el fracaso de su orientación, de su actuación como ganadero; pero de lo ocurrido el domingo debe salir la regeneración de esa ganadería.

Hermanos de estos toros tan mansos fueron aquellos toros bravos de la primera de abono, aquel toro bravísimo, que acaso sea el más bravo de esta temporada. Aquel resultado y este del domingo pueden servir al ganadero para emprender una rectificación que nos conservara para la fiesta de los toros esa vacada, que no nos resignamos a ver hundida en el montón.

*

Tal como está la fiesta de los toros, en cuanto falta el elemento principal no puede haber nada que tenga vislumbre siquiera de festejo. Y el elemento principal, que acaso antes fuera el torero, es ahora el toro. En la forma en que está orientado el toreo en la actualidad, el toro pone más del cincuenta por ciento en el resultado favorable o adverso de una corrida. Yo creo que siempre ha debido de ocurrir así; pero, desde luego, ahora más que nunca.

Con toros como los que se lidiaron el domingo no se puede torear como ahora le gusta al público que se toree. ¿Que tampoco los toreros torearon como toreaban los de antes?

Conformes; como también estamos todos conformes en que pudieron estar mejor, y también de que otras veces hemos visto a otros toreros estar peor. Pero como lo que fué agobiante, de puro pesado, fué el conjunto de la corrida, a los toros, más que a los toreros, corresponde la culpa, y ya que otras veces suenan en honor de los toros las trompetas de la fama, suenen ahora las oportunas censuras.

Bien está, puesto que para eso paga, que el público se divirtiera en ovacionar en broma todo lo que en serio, bueno, regular y malo, estaban haciendo en el ruedo picadores, banderilleros y matadores; pero el aficionado que ve las corridas con otra predisposición y con otra responsabilidad no debe caer en esa licencia. En la plaza de toros hay siempre algo que no se puede tomar a broma, y es la probabilidad de una desgracia. Precisamente el domingo, aburriendo al público y estando mal, estaban los toreros pasando más peligro que el que pasaron otras veces para cortar orejas y salir en hombros, y eso no debe ser tomado a broma.

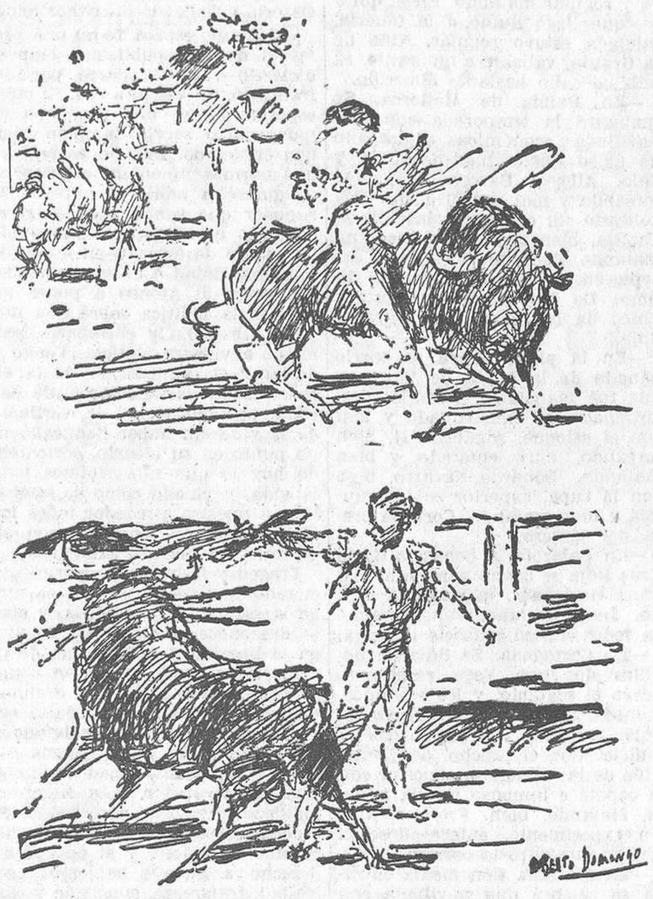

EL DOMINGO, EN MADRID.—Media verónica de Valencia II en el tercer toro.—El Niño de la Palma en un pase al sexto toro
(Apuntes del natural por Roberto Domingo)

Mal estuvieron los tres espadas. Peor que todos, naturalmente, el Niño de la Palma, que demostró su fracaso no pudiendo ni torear, ni matar por la cara ninguno de los toros. Los otros dos, Valencia II y Antonio Posada, quisieron estar bien, y se hicieron aplaudir con el capote y en sus primeros toros. Luego, el fracaso general de la corrida les envolvió, y acabaron por limitarse a enviar al desolladero aquellos mulos, que por equivocación llevaban una divisa de toros de lidia y no tenían lidia posible. Duró la corrida poco más de hora y media, que nos pareció un siglo. Así fué de pesada e insoportable.

RAFAEL

En Tetuán

Un gran torero y un gran valiente

¡Gran corrida la que presenciamos el domingo en la plaza de Tetuán! ¡Gran corrida, a la que dieron motivo la bravura de los novillos de D. Antonio Llanos, el arte de Chiquito de la Audiencia y el valor extraordinario del debutante mejicano, José González, que lleva por apodo el de Carnicerito de Méjico.

Muy pocas veces esta plaza se vió tan repleta de público y en muy pocas ocasiones su entusiasmo se manifestó en forma tan espontánea, tan franca y tan repetida como el domingo; porque tampoco es muy frecuente tropezar con un toreo tan bello, tan verdaderamente artístico, especialmente con el capote, como el que desarrolló Juanito Martín Caro, ni un valor tan sano, tan cierto como el que puso en toda su actuación el debutante, Carnicerito de Méjico. Así también Atarfeño no quiso desentonar, y aunque no de forma tan sobresaliente como sus compañeros, arrancó calurosas ovaciones, especialmente en la lidia del primer astado, que fué un novillo de ejemplares condiciones.

El diestro granadino veroniqueó admirablemente, quizá con exceso, a éste su primer enemigo. En los quites templó aún más sus lances, y el público correspondió cumplidamente con sendas ovaciones.

De la misma forma estuvo artista con la muleta, toreando sobre ambas manos. Entusiasmado con la buena condición del enemigo, la faena resultó demasiado larga. Tuvo como remate una estocada atravesada y otra en las agujas, que mató rápidamente. El público, a quien Atarfeño brindó la muerte del bravo animal, ovacionó al espada.

En el cuarto, pequeño, pero cornalón, el granadino estuvo bien con el capote y la muleta. Mató de tres pinchazos buenos, media alta y un descabello a la primera, todo ello premiado con aplausos.

Si Juanito Martín Caro tiene el domingo la fortuna de tropezar con cualquiera de los novillos lidiados en primero y tercer lugar, en vez de tropezar con el peor lote, hubiera sido la tarde de su consagración definitiva. Y decimos así, porque Chiquito de la Audiencia ha tiempo tiene demostrado que lleva dentro de su feble figura un gran torero, de fina factura y de vastos conocimientos. Pero también está plenamente demostrado que la suerte le es adversa y nunca tropieza en Madrid o en sus aledaños con un cornúpeto que le permita desenvolver su magnitud y su clase.

El domingo, empero, sacó a relucir su arte magnífico, y el público, entusiasmado, embriagado con la impecable ejecución de sus verónicas, selló con delirantes ovaciones y estruendosos oles una ejecutoria, declarándole artista sobresaliente.

No es fácil, en verdad, ponderar la belleza de aquellos lances repletos de naturalidad y temple, muy ceñidos, sin perder un milímetro de su terreno y ligados, que Juanito prodigó tanto al fijar a sus dos novillos como en cuantos quites intervino, desde el primero al sexto.

Viendo torear así se nos figura sencillísimo el arte del toreo. Toreando como lo hizo Chiquito de la Audiencia es como se hace inmortal la fiesta y es como ésta puede dar al traste con todas cuantas le salgan al paso.

Y conste que en esto no hay ni un adarme de exageración. Nadie que sea aficionado y sienta correr por sus venas sangre latina puede substraerse a emoción semejante a la que yo sentí el domingo viendo torear al gran torero madrileño.

—¿Y cómo—preguntarán ustedes— este muchacho no figura a la cabeza de la novillería andante?

Larga de explicar sería la respuesta, aunque fácil de comprender. Pero si las cosas siguen por el cauce en que están, y Juan no se arrepiente y rectifica, muy pronto estará en el lugar que le corresponde.

Las condiciones de sus enemigos, huído el primero y mansurrón el otro, no le permitieron cuajar las faenas que intentó en ambos. Sin embargo, en ambos logró algunos pases perfectos, que se jalearon, y poner de relieve su inteligencia en estos menesteres. Fueron dos buenas faenas, que difícilmente hubieran logrado muchos otros espadas con elementos como los que le correspondieron.

Dos pinchazos hondos en lo alto y media tendida empleó para matar al segundo, y con dos pinchazos también hondos y una entera pasaportó al quinto, y ambas veces oyó fuertes ovaciones.

Por su bien, y por el de la fiesta, recomiendo a Chiquito de la Audiencia continúe el camino emprendido, que muy pronto le procurará el arribo a un puesto glorioso y a una posición feliz.

Fama de valiente precedía al debutante José González, Carnicerito de Méjico. Cuentan toreros españoles que tal prestigio lo alcanzó luchando en buena lid, allá en su patria, en más de cincuenta novilladas que toreó en la misma temporada en que se dió a conocer.

Dominguín así lo anunció al público en unas bandas fijadas por Madrid, y no más que su intervención en el tercio de quites del primer novillo tardó en demostrarlo José. El mejicano es, sin duda, un gran valiente.

Aventurado es hacer profecías, sobre todo en asunto tan evolutivo como este del toreo; por eso es práctica reservar la opinión respecto a los debutantes hasta tanto ofrezcan elementos de juicio para opinar sobre sus cualidades y catalogarles; pero en el caso presente bien pueden hacerse algunas afirmaciones sobre las condiciones de Carnicerito de Méjico, porque durante la corrida ofreció sobrados elementos para hacerlo. Este hombre de la patria de Moctezuma es un valiente y un banderillero formidable.

Ninguno de los espectadores de la corrida que reseñamos tendría inconveniente en afirmar esto, que, sin perjuicio de otros muchos detalles, quedó demostrado en el segundo tercio de la lidia del tercer novillo. A demostrar su excelente condición de rehiletero bastan los dos magníficos pares de frente que prendió en primer término, en que cuadró con perfección, levantó guapamente los brazos, clavó en todo lo alto en un centímetro y dejó los palos hincados perpendicularmente para salir limpio y tranquilo de la reunión. Para comprobar su valor es suficiente la forma en que clavó aquel par por dentro, con el novillo tan cerrado que apenas quedaba el sitio suficiente para pasar por aquel fielato, donde las astas de la res parecían prometer dejarle ensartado en las maderas de la barrera.

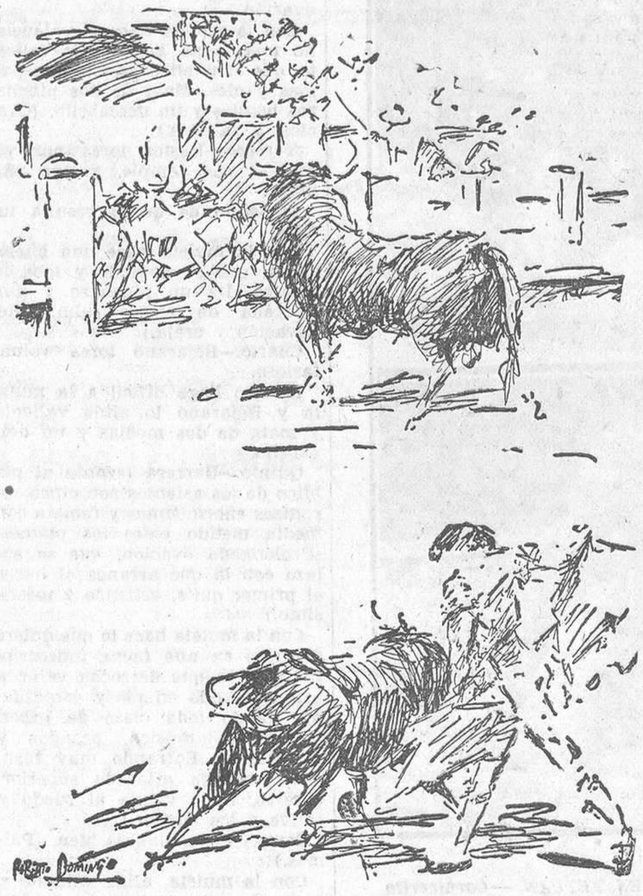

EL DOMINGO, EN MADRID.—El primer toro, al corral.—Antonio Posada toreando de capa en el segundo toro

Entonces fué cuando el entusiasmo que ya había despertado el mejicano se desbordó, y la plaza entera crujió y estalló un alarido de emoción. La multitud pidió otro par, y otro par cuajó José, previa autorización del presidente.

Vino a continuación una faena valiente, cuajada de valor y pródiga en alardes de desprecio al peligro y salpicada de buenos muletazos sobre ambas manos, pases ceñidos y bien ejecutados, como las verónicas que antes diera para fijar a su enemigo y en los quites que le correspondieron, siempre coreado por la concurrencia, que tuvo como remate un pinchazo, llevándose el arma, y media en la yema de efecto rápido.

Pidió el público la oreja, y aunque se resistió el presidente hubo de concederla. Insistió aquél en demanda de la otra; pero esta vez el usía no accedió.

Así quedó consagrado como valiente Carnicerito de Méjico por la afición tetuaní.

Su segundo enemigo, gordo y poderoso, ofreció notable dificultad; pero el debutante no se arredró y se portó como un valiente hasta que le vió doblar de tres pinchazos, media tendida y un descabello.

Con el capote toreó muy bien a la verónica por el lado derecho—por el izquierdo codillea—, y en quites prodigó uno con el capote a la espalda, mezcla de galleo y mariposa, algo así como unos medios pases por la cara, que bien pudiera ser, porque por acá desconocemos la calificación, esos que los mejicanos denominan «tapatías».

Al final de la corrida fué paseado en hombros por el redondel y así llevado hasta el coche.

Los novillos, de D. Antonio Llanos, estuvieron bien presentados. Tres cumplieron, aunque desarrollaron nervio; uno, el cuarto, fué bueno, y dos, el primero y el tercero, resultaron excelentes. El primero puede decirse que fué un modelo de bravura y nobleza, ovacionado en el arrastre.

Guerrillero, Natalio Ruiz, Tiniablo y su compañero de cuadrilla bregaron y banderillearon bien.

En resumen. Que la novillada del domingo resultó muy buena, y que Chiquito de la Audiencia y Carnicerito de Méjico auguran a la Empresa Dominguín llenos tan estupendos como el del domingo.

RECORTE

En Vista Alegre

Un consagrado y dos debutantes

El festejo del domingo en Carabanchel resultó más entretenido que todos los que hasta ahora se han celebrado. Gracias debemos dar a la inteligencia del pequeño La Cal y al valor y al entusiasmo que desplegaron dos diestros noveles, Lázaro Obón y José Cerdá, mañico el uno y valenciano el otro.

El ganadero o tratante en ganado—que no es lo mismo—Sr. Polo sirvió una novillada chica en general, con algo más de sangre brava que la que acostumbra a tener su divisa. Sin que fuera una novillada de escándalo, brava y codiciosa, hubo, sin embargo, algunos novillos aceptables, porque se dejaron torear suavemente.

*

Joselito de la Cal, el primer espada de la terna y el primero, ¡eso sí!, en sabiduría y conocimiento, tuvo una tarde gris para la masa público, y buena, francamente buena, para los que saben ver de toros.

Toreó bien con el capote a su primer novillo, derrochando elegancia, temple y mando, recibiendo merecedísimos aplausos. Con la muleta hizo una faena de verdadero maestro, castigando desde cerca al novillo, que se colaba peligrosísimo por el lado derecho. Como estas faenas eficaces y conscientes carecen de esos adornos que tanto halagan a la muchedumbre, de ahí nació el que el chiquillo madrileño no fuese jaleado como en realidad lo merecía. Atacó valiente y decidido a matar, cobrando una estocada un poquitín tendida, de la que dobló el toro. Fué muy aplaudido.

En el segundo, La Cal estuvo bien toreando de capa, inteligente en grado sumo con la muleta—el toro era muy difícil—y decidido al herir. En el resto de la lidia toreó con dominio y soltura, hizo quites oportunísimos y, sin tener notas brillantes, dió la sensación de ser un torero de cuerpo entero.

*

El baturro Lázaro Obón es un valiente desde los pies a la cabeza. Ni les da importancia a las fieras ni cree que éstas pueden herir ni aun matar. El domingo, como día de su «début», estuvo el muchacho algo alocado en eso de querer hacer cosas, y de ahí nació el que los toros le cogieran y le castigaran en multitud de ocasiones. Pero para el buen nombre del debutante se le debe decir que en todo lo que hace hay una gran dosis de honradez y decoro profesional. Ni busca querencias, siempre fáciles para el torero, ni se ampara en otros trucos hoy tan puestos en boga para conseguir aplausos y no exponer un solo alamar.

Con el capote se ajustó a los dos novillos, aunque es de los toreros que parece gustarle torear con los pies juntos, estilo no muy clásico ni artístico. Codillea por el momento algo; pero éste es un defectillo que casi todos los que empiezan lo traen y fácilmente luego lo corrigen. Es cosa de práctica. Con las banderillas también el mañico es gente, y con la muleta, sin estar muy suelto, se arrima una barbaridad. En resumen: Lázaro Obón es el novillero de buena fe de otros tiempos, que sale a la plaza a jugarse la vida antes que hacer un ridículo por miedo.

Mató bien a sus dos toros, entregándose en cada estocada. El público le aplaudió mucho y le concedió la oreja del quinto novillo como premio a su honrada labor.

*

El valenciano José Cerdá, que también hacía su «début», parece un torero enterado y muy fácil. Desde luego, no es ningún «chalao».

El domingo se le vió torear suavemente y manejar la muleta muy requetebién. En el primero estuvo tranquilo con el capote, lo banderilleó fácilmente y con la muleta en la zurda, como los toreros caros, ejecutó una gran faena, en la que se destacaron tres naturales y varios de pecho, admirablemente ejecutados. Estuvo breve con el pincho, tanto para despachar este novillo como el que cerró plaza, en el que toreando de capa y muleta apuntó cosas de un torero de categoría. Fué toda la tarde muy aplaudido.

ALE

En provincias

EN JEREZ DE LA FRONTERA. Toros de Natera.--Márquez, Cagancho y Palmeño

Jerez de la Frontera, 5.—Con buena entrada se celebra la segunda corrida de feria.

Primero.— Márquez veroniquea bien y se le aplaude.

En quites se ovaciona a Cagancho, que da tres lances admirables.

Toma Márquez los palos y clava tres pares superiores.

Brinda a D. Juan Pedro Domecq y hace una faena reposada, que remata con una entera y un descabello. (Ovación y vuelta.)

Segundo.—Cagancho veroniquea muy ceñido y templando mucho y arranca una gran ovación.

Con la muleta hace una faena breve, y al hilo de las tablas da una estocada en todo lo alto. (Ovación.)

Tercero.— Palmeño veroniquea muy valiente.

Hace una faena muy cerca, de pie y de rodillas, y mata de dos pinchazos y una entera. (Ovación.)

Cuarto.—Márquez le para los pies con unas verónicas que se aplauden.

Muletea adornado, y al dar un pase sufre un achuchón y una herida en la mano izquierda. Mata de un pinchazo y media en las agujas, y entre una ovación ingresa en la enfermería a donde le llevan la oreja del toro.

Quinto.—Cagancho es aplaudido al lancear.

Con la muleta está desconfiado, pues el toro se defiende y está difícil. Pincha varias veces, da dos medias estocadas y acierta el des-

LA CORRIDA DEL DOMINGO EN MADRID.—El Niño de la Palma en una faena de muleta.—Media verónica de Antonio Posada.—Valencia II toreando de capa
(Fotos Alfonso)

Ministerio de Educación, Cultura y Deporte 2012

LA NOVILLADA DEL DOMINGO EN TETUAN. — Carnicerito de Méjico en un magnífico pase por alto. — Un formidable pase de rodillas de Atarfeño.—Chiquito de la Audiencia toreando por verónicas

(Fotos Alfonso)

cabello cuando llegaba el tercer aviso.

Sexto.—Palmeño hace una faena muy valiente y mata de una gran estocada. (Ovación, oreja y salida en hombros.)

Márquez sufre una herida con colgajo en la cara palmar de la mano izquierda. Se le ha aplicado una inyección de suero antitetánico y se le han dado dos puntos de sutura.

En el hotel está siendo muy visitado.

Por la noche se le inflamó un poco el antebrazo.

EN BILBAO.--Toros del conde de la Corte.--Villalta, Martín Agüero y Félix Rodríguez

Bilbao, 5.—Con buena entrada se celebra la segunda corrida de Mayo.

Primero.—Es ovacionado por su preciosa lámina.

Villalta lo veroniquea con valentía y quita artístico. (Aplausos a Martín en su turno y al toro, que se arranca de lejos y recarga fuerte.)

Villalta hace una faena de no más de tres minutos, artista y valeroso. Tres naturales con la izquierda son ovacionados justamente. Entrando muy bien agarra una gran estocada. (Ovación, oreja y vueltas. Se aplaude al toro en el arrastre.)

Segundo.—De la misma factura que el anterior y bravo como él. (Aplausos.) Hay un quite por faroles, valiente y artista, de Martín, que es oleado por unas verónicas ceñidísimas en un quite. Los peones lo parean muy bien y son aplaudidos.

Agüero muletea valiente, pero sin dominar. Cuatro grandes pinchazos. (Ovación.) En el tercero sale rebotado. (Aplausos al toro.)

Tercero.—Félix veroniquea con arte, arrancando una ovación, que se repite en un quite brutalmente ceñido. Villalta y Agüero comparten los aplausos en sus intervenciones.

Se promueve una bronca formidable por haber picado un caballero en la paletilla. Es llamado a la Presidencia y amonestado.

El espada de turno hace una faenilla poco lucida, terminando con una estocada arriba. (División de opiniones.)

El toro, grande y bravo, como los anteriores, es ovacionado en el arrastre.

Cuarto.—La presencia del toro en el ruedo arranca una ovación al ganadero.

Hay tres varas superiorísimas, y nada más de particular en los dos primeros tercios.

Nicanor muletea muy de cerca, sacando algunos pases perfectos, con tocamiento de pitones, caricias de testuz y otras monerías. Un pinchazo arriba, otro malo, otro en su sitio y una baja. (Palmas a la voluntad y la ya consabida ovación al toro.)

Quinto.—Desentona algo en tamaño de sus hermanos; pero es tan noble y bravo como ellos. Un quite sencillamente magnífico de Martín.

Admirablemente picado y banderilleado, el bilbaíno no hace faena, y con sólo dos telonazos entra rapidísimo, agarrando un estoconazo de efecto fulminante. (Con las protestas de una parte del público, el presidente concede la oreja, y da Martín la vuelta al ruedo.)

Sexto.—Igual que el precedente. Lo único notable de su lidia es un encontronazo entre dos caballos al embestir el toro, lo que hace que un picador dé un puyazo en el mismísimo rabo.

Félix muletea por la cara y mata de un pinchazo y una estocada honda.

EN BARCELONA.--Toros de Terrones.--Fortuna, Torres y Armillita Chico

Barcelona, 5.—Se lidiaron toros de Terrones, que fueron mansos.

Primero.—Grande y huído.

Fortuna hace una faena muy valiente, y entrando bien da una estocada superior y un descabello. (Ovación y oreja.)

Segundo.—Torres veroniquea ceñido y con arte, y se le ovaciona.

Con la muleta torea muy cerca y valiente y mata de media y un descabello al segundo intento. (Palmas.)

Tercero.— Armillita hace una faena de aliño y da un pinchazo y una baja.

Cuarto.—Fortuna hace una faena cerca y eficaz, sujetando al manso, y da media superior y descabella después de varios intentos. (Ovación.)

Quinto.—Es también manso y huído, por lo que el público, aburridísimo, arma la gran bronca. Acosándolo toma los puyazos reglamentarios, aumentando la bronca y pidiendo el público a Torres que no lo mate.

Torres, después de unos pases, mete una estocada y descabella al primer intento. (El público abronca al presidente.)

El sexto se declara también manso de solemnidad.

Armillita, de poder a poder, mete un buen par; otro, ganando la cara muy bien al bicho, y un tercero, en tablas, superior. Con la muleta hace una faena valiente, pero sin dominar, y con el estoque mete una buena y descabella.

El presidente es despedido con una gran bronca.

EN TENERIFE.--Toros de Saltillo. Barajas, Martínez e Iglesias

Tenerife, 5.—Se ha celebrado la segunda de feria con toros de Saltillo, que resultaron buenos.

Fausto Barajas toreó muy bien con el capote y banderilleó entre ovaciones. Con la muleta hizo dos faenas valientes y mató bien. Cortó una oreja.

Manolo Martínez confirmó su éxito de la tarde anterior. Toreó con el capote muy valiente, y con la muleta hizo dos faenas valientes y adornadas, escuchando ovaciones y música. Mató de dos estocadas, por lo que cortó orejas y rabos y fué sacado en hombros.

José Iglesias, adornado con el capote. Con la muleta hizo dos faenas buenas y mató bien. Fué ovacionado.

EN FIGUERAS.--Bejarano, Vicente Barrera y Pastor, con toros de Carreros

Gerona, 5.—Con motivo de las ferias de Figueras se celebró ayer, con mucha animación, la anunciada corrida de toros.

Primero.—Bien armado. Bejarano veroniquea apretadísimo. El toro llega quedado a la muleta y Bejarano torea valiente para dar un pinchazo y media buena. (Palmas.)

Segundo.—Barrera lo fija con unos lances valerosos y artísticos, siendo ovacionado. Al hacer el primer quite vuelve a entusiasmar al público, reproduciéndose la ovación.

Con la muleta hace el valenciano una faena artística y valiente, que el público premia con palmas y oles. Mata de dos pinchazos hondos y un descabello. (Ovación y saludos.)

Tercero.—Pastor torea por verónicas con temple, y oye palmas...

El tercio de quites resulta lucido.

Con la muleta hace una buena faena, que se aplaude y toca la música. Da un pinchazo y una estocada de efecto fulminante. (Ovación y oreja.)

Cuarto.—Bejarano torea voluntarioso.

El toro llega difícil a la muleta y Bejarano lo aliña valiente y mata de dos medias y un descabello.

Quinto.—Barrera levanta al público de los asientos con cinco verónicas enormísimas y remata con media metido entre los pitones. (Prolongada ovación, que se enlaza con la que arranca al hacer el primer quite, artístico y torerísimo.)

Con la muleta hace lo que quiere del toro en una faena indescriptible, en la que derrocha valor y arte, toreando en pie y arrodillado, dando toda clase de pases. (Ovaciones, música, prendas y sombreros.) Entrando muy bien, mata de una estocada superior. (Orejas, rabo, vuelta al ruedo y salida a los medios.)

Sexto.—Pastor lancea bien. (Palmas.)

Con la muleta, aliña valiente y mata de un pinchazo y media. (Ovación.)

EN CEUTA.--Franklin y Saturio Torón.--Novillos de D. Esteban Hernández

Ceuta, 5.—El ganado de D. Esteban Hernández resultó bravo.

Al primero le toreó Franklin valiente, estando oportuno en quites. Después de muletearlo con coraje agaró una estocada que le valió una ovación y vuelta al ruedo. En el tercero estuvo bien con el capote. Hizo una faena despegada, dando varios pinchazos y poniéndose pesado. Descabelló después de recibir un aviso. Al quinto le hizo una faena despegada e incolora para tres pinchazos y varios intentos de descabello. Escuchó un aviso y pitos. El toro fué aplaudido en el arrastre.

Torón en el segundo toro estuvo valentísimo en quites; cambió un par de banderillas en tablas y dos de poder a poder que le valieron sendas ovaciones. Hizo una faena temeraria, sentándose en el estribo y dando varios pases de rodillas. Terminó con un pinchazo y una estocada, descabellando con la puntilla. Se le ovacionó y dió la vuelta al ruedo. Al cuarto toro lo toreó superiormente por verónicas, haciendo en el primer quite un coleo temerario en una caída al descubierto. Cambió dos pares de banderillas, cerrando con otro al cuarteo, siendo muy aplaudido. Con la muleta dió pases de todas marcas, matando de dos pinchazos y una estocada. Ovación y vuelta al ruedo. En el sexto Torón hizo un quite emocionante, coleando al toro y cogiéndole de los pitones. Realizó una faena valiente por ayudados, naturales y de pecho para un estoconazo, en la suerte de recibir, de efecto fulminante, saliendo volteado aparatosamente. Se le concedió la oreja y el rabo.

Conducido por las asistencias a la enfermería, los facultativos le apreciaron un puntazo en la región sacra y contusiones en ambos muslos y ligera conmoción.

EN MALAGA.--Gil Tovar, Balderas y Rebujina.--Novillos de Pablo Romero

Málaga, 5.—Se han lidiado seis novillos de Pablo Romero, que resultaron grandes, nobles y en su mayoría bravos.

La entrada, buena. Centenares de turistas alemanes ocupan un tendido.

Al primero lo lancea Tovar, cosechando palmas. Luego hace un quite en una caída al descubierto que le vale una ovación. Deja medio par y después uno magnífico de poder a poder. Trastea persiguiendo al bicho y deja una perpendicular, después de dar un buen pinchazo; descabelló al quinto golpe. El toro fué pitado en el arrastre.

Al segundo lo lanceó Balderas, siendo aplaudido. Muletea con la izquierda y coloca media estocada buena y un volapié que tumba a su enemigo.

En el tercero Tovar hace un buen quite en una caída al descubierto. Rebujina le muletea decidido en los medios, y después

José González (Carnicerito de Méjico), que el domingo hizo su presentación en la plaza de Tetuán, alcanzando un franco éxito por su valor extraordinario.—R.

de dos pinchazos agarra una estocada que basta. (Protestas.)

En el cuarto, Tovar, citando desde largo, deja medio par, saliendo perseguido, alcanzándole el toro en el estribo y echándolo al callejón. La cogida produce gran impresión, y el diestro pasa a la enfermería.

Balderas se hace cargo del bicho e instrumenta varios pases de pecho, que son jaleados con oles. Deja una estocada caída, y después de sacar el estoque, descabella a pulso.

En el quinto Balderas cuartea dos medios pares, y empieza una faena de muleta ligada que arranca palmas. Luego, distanciándose, da dos pinchazos, un metisaca y media que basta. (Protestas.) El toro es ovacionado en el arrastre.

Veroniquea Rebujina al sexto ceñido y templado, arrancando oles. Ejecuta un gran farol, que es ovacionado. El toro toma cuatro varas, resultando bravísimo, y Rebujina empieza su faena quieto y solo dando dos pases de pecho que son jaleados. Después agarra un pinchazo, y al hilo de las tablas una estocada perpendicular que basta.

De la enfermería dicen que Tovar tiene una herida contusa en la región inguinal izquierda, y otra, de igual carácter, en el escroto, ambas leves.

EN ZARAGOZA.--Aldeano, Félix Rodríguez y Cester.--Novillos de Bernaldo de Quirós

Zaragoza, 5.—Hay un lleno completo.

Aldeano lanceó bien a su primer novillo, luciéndose en un gran quite a la verónica, siendo ovacionado. Repitió con otro mejor. Con la muleta hizo una faena incolora, y cruzando bien cobró una estocada algo tendida, descabellando al segundo golpe. (Palmas.) Lanceó a su segundo algo movido. Llegó el bicho bastante enterado y con poder al último tercio; Aldeano le muleteó valiente, sufriendo un desarme. Una estocada tendida y dos descabellos. (Palmas.)

Félix lanceó a su primero con bastante prudencia. En los restantes novillos dió la nota de valiente, siendo reiteradamente ovacionado. Muleteó al primero desde cerca y valiente, sin perder la cara del toro. Una media en lo alto, un pinchazo bien señalado y un descabello. (Ovación.) Despegado lanceó al segundo de su turno, y con la muleta demostró valor. Toreó solo, sacando rota la taleguilla al estrecharse en un pase, en que fué desarmado. Dos pinchazos, una delantera y un descabello. (Palmas.)

Cester veroniqueó bien a su primero, demostrando deseos de agradar. En quites actuó algo embarullado, cosechando aplausos en dos adornados. Muleteó bien y con eficacia a su primero, sufriendo un desarme, y entrando bien cobró una buena estocada, siendo cogido y pisoteado por el bicho, que cayó muerto a los pocos momentos. (Ovación y creja, mientras las asistencias le llevan a la enfermería.) A su segundo no le toreó apenas, resentido de la cogida, pues había sufrido un ligero puntazo en el brazo derecho. Con la muleta trasteó valiente, cobrando media algo delantera y una baja. (Palmas.)

Los toros fueron bravos y bien presentados. Sobresalieron el tercero, cuarto y quinto.

El público salió satisfecho.

EN LUCENA.--Revertito, Carreño y Rayito..--Novillos de López Plata

Lucena, 5.—Ayer se celebró una novillada, lidiándose ganado de López Plata, que resultó excelente.

Revertito hizo faenas magistrales con el capote y la muleta. Matando estuvo superior. Fué ovacionadísimo.

Carreño y Rayito Chico estuvieron valientes. Carreño cortó una oreja.

OTRAS NOVILLADAS

En Pamplona. El ganado de Cándido Díaz, muy bravo. José Agüero estuvo muy bien toreando y matando. Florentino Ballesteros, muy bien toreando y regular matando. Fué aplaudido por lo valiente.

—En Puertollano. Los novillos de Santiago Irala, regulares. Ramón Lacruz, valiente. Al matar el cuarto recibió un varetazo en el pecho. Pasó a la enfermería, donde se le hizo reaccionar. Rodríguez Rufo, bien en el primero y superior en el segundo. Sufrió una cogida sin consecuencias. Niño de Haro, bien en ambos.

—En Segovia. El ganado de Zaballos, grande. Calderón de la Barca toreó bien al primero. Al entrar a matar sufrió la fractura de la falange del dedo medio. Finito de Segovia se deshizo como buenamente pudo del segundo y tercero, dando la nota de valiente. Sufrió varios volteos. El cuarto volvió vivo al corral. Finito ingresó en la enfermería con un puntazo y varios cardenales.

—En Valladolid. Los novillos de Germán Gamazo, aceptables y con nervio. Rodalito, mal en su primero y regular en el segundo. Encinas, bien toreando en el primero y regular matando. En el quinto, que llegó huído a la muerte, también estuvo regular. Niño de la Granja, valiente e ignorante. El público salió bastante aburrido.

—En Palma de Mallorca. Se inauguró la temporada con una novillada económica. El ganado de Celso Lucio, manso, huído y flojo. Alberto Barcelona, regular toreando y mal con el acero. Fué volteado sin consecuencias. Eliseo Capilla, bien toreando y mediano matando. Eduardo Víctor, mal, excepto en la faena de muleta al último. De las cuadrillas destacó Chico de la Plaza. La entrada, floja.

—En la plaza nueva se corrió ganado de la viuda de Vázquez, que fué manejable. Fondila, desentrenado y embarullado y mal con el estoque. Algabeño II, bien toreando, muy enterado, y bien matando. Eduardo Navarro, bien con la capa, superior con la muleta y bien matando. Cortó la oreja del tercero.

—En Balazote. A beneficio de la Cruz Roja se corrió ganado de Samuel Hermanos, que resultó bueno. Juan Soriano, superiorísimo en todo, concediéndosele la oreja.

—En Cartagena. Se lidiaron novillos de Juan Vega, resultando bravo el segundo, y los restantes, mansos. Justino Mayor estuvo regular toreando y medroso con la muleta. Con el pincho, deficiente. Niño de la Alhambra, superior con el capote e inmenso con la muleta. Matando, bien. Frestone hizo su experimento, enterrándose el tiempo que duró la corrida.

—En Almería. Con media entrada se celebró una novillada con ganado de Santos. Melchor Delmonte estuvo regular en su primero, al que mató, echándose fuera, de dos medias y descabello. En el segundo estuvo bien con el capote y en banderillas, terminando con una buena estocada, que se premió con la oreja y salida en hombros. Juan Luis Ruiz estuvo en su primero muy aceptable, matando de dos medias buenas. En el segundo se mostró trabajador, terminando con una estocada colosal. Guerrerito mató uno regular.

En el primer toro, el banderillero Enrique Pérez (Malagueñín) fué cogido, resultando ileso. Al repetir la suerte e intentar saltar la barrera, fué enganchado, resultando con una herida en el tórax y otra en el muslo derecho. Juan Leal también sufrió dos heridas al banderillear, una en la región hipogástrica derecha y otra en la izquierda.

—En Melilla. Novillos de Zaballos cumplieron. Pérez Soto, deficiente. Vaquerín, bien. Piqueras, ex teniente de Regulares, valiente.

—En Colmenar de Oreja. Toros de Arribas cumplieron. Eulogio Domingo, bien en el primero y regular en el segundo. Martínez Cruz, bien y valiente.

—En Guijuelo. Los novillos de Sánchez, bravos. Maravillas y Litri II estuvieron muy valientes y muy bien toreando y certeros matando. Alcanzaron un gran éxito. Ambos cortaron orejas.

—En Almoguera. Toros de Hernández, bravos. Caliche y Angel Hermoso, superiores.

—En Talamanca de Jarama. Novillos de Llorente, buenos. Mauricio García (Cortijero), valiente y artista y bien matando. Cortó una oreja.

—En Yuncillos. Ganado de Ardura, bueno. Gerardo Santiago, superior. Cortó oreja.

—En Jerez de los Caballeros. Pérez de la Concha, bravos. Diego Reyes, único matador, superior toreando y matando. Fué ovacionado.

En Francia

EN BEZIERS.--Toros de Saltillo. Lalanda, Pedrucho y Gitanillo de Triana

Beziers, 5.—Los toros de D. Félix Moreno (antes Saltillo) cumplieron.

Marcial Lalanda, Pedrucho y Gitanillo de Triana estuvieron superiores toreando y matando, y fueron ovacionados y cortaron orejas.

Gitanillo de Triana fué sacado en hombros.

Noticias

Toros en Talavera de la Reina

La Empresa de toros de Talavera ha organizado para el día 16 del presente mes de Mayo un gran cartel, lidiando seis toros de la famosa ganadería de López-Cobo (antes Sempere), de La Carolina, los diestros Marcial Lalanda, Pablo Lalanda y Nicanor Villalta.

La Empresa de ferrocarriles de M. C. y P. pondrá trenes especiales para la corrida, que llegarán horas antes de la misma; regresando en cuanto se verifique el espectáculo.—**U.**

DISCURSO INTERESANTE

El señor Ossorio y Gallardo da una conferencia en Zaragoza

El acto del domingo

Zaragoza, 5.—Ante un público enorme, entre el cual había muchas señoras, dió ayer tarde su anunciada conferencia en el Centro Mercantil el Sr. Ossorio y Gallardo. En la imposibilidad de dar entrada a cuantos deseaban oír al orador, fueron instalados numerosos altavoces en varios Casinos y casas particulares. Presidió el acto el presidente del Ateneo, D. Ricardo Royo Villanova.

Al levantarse a hablar el señor Ossorio y Gallardo fué ovacionado.

«Si alguno espera de mí una profesión de fe republicana—empezó diciendo—, puede darse por defraudado. No vengo a eso. Si otros esperan de mí una profesión de monárquico servil, también pierden el tiempo. Ello no está ni en mis normas ni en mi conciencia, ni quiero a nadie el agravio de suponer que vengo a adoptar un cómodo eclecticismo, atenuando un estado de espíritu en busca de una comodidad o de un provecho. Yo vengo al Ateneo a poner mi conciencia política sobre una mesa de disección y entregarla lealmente a vuestra justicia. Vengo a declarar el dramatismo de la situación de los hombres de mi edad, estando ya en la vertiente de la vida sin haber flaqueado ni un punto en su ideario, sosteniendo hoy lo que subscribimos toda la vida, y viendo cómo se tambalean a nuestro alrededor todos los ideales que nos acompañaron en el curso de nuestra existencia.

Tragedia íntima se experimenta cuando fácilmente un día se niega la esencia de la familia, y otro se desconoce el derecho y se niega la libertad y se abomina de la democracia, y se presentan como conceptos caducos los que creímos que eran el fundamento de la sociedad en que nos desenvolvíamos; sin cambiar en nada, vemos cómo se ha transformado todo a nuestro alrededor. Los hombres públicos tenemos el derecho de ser escuchados con serenidad al emitir nuestro juicio, y el país tiene derecho a que le hablemos con lealtad, franqueza, concisión y claridad.

La Monarquía requiere como norma característica la compenetración del monarca con su pueblo. La Monarquía se degenera y prostituye cuando el rey trata de ejercer un poder personal o se une a un partido frente a otros. Entonces se da el fenómeno de fundir la corona en el ruin caldero de una mesnada banderiza. Cuando un rey deja de compenetrarse con su pueblo, ya no es una institución conductora: es un funcionario a quien se soporta.

Hay varias maneras de entender la Monarquía en nuestra nación y en nuestro tiempo. Hay una, aduladora: es lo que conciben los que creen que es el eje inconmovible de la patria; dicen que la Monarquía es consubstancial con la patria, y que guarda una solución de causalidad, porque todo lo que España hizo lo hizo con Monarquía. Son estos monárquicos descendientes de aquel conde duque de Olivares que felicitaban a Felipe IV por haber perdido Portugal, porque con ello tenía una cosa menos en que ocuparse; son aquellos clásicos de las carambolas de Fernando VII.

Para otros, el concepto de Monarquía implica irresponsabilidad; mejor dicho, entienden que a la Monarquía nada se le puede exigir y criticar, alegando la irresponsabilidad del rey.

Yo soy partidario de una Monarquía condicionada, que no sea absoluta, ya que el Estado no es creador del derecho, sino que el derecho lo forja la sociedad. No hay Monarquía admisible si no es condicionada a las leyes y a la voluntad popular. Es la que sentían y practicaban aquellos que exigieron a Alfonso VI el juramento de no haber participado en la muerte de su hermano. «Rey sesás si ficieres derecho, y si no, no serás rey.» Si la Monarquía en algún momento está en pugna con la civilidad, habrá que dar paso a la civilidad por encima de la Monarquía. (Gran ovación.)

La Monarquía restaurada se cimentó primero, y después cayó por corruptela en el turno alternativo de dos partidos únicos, que tenían derecho a opinar y acceso a la gobernación. Más tarde vino a estimular las apetencias de los segundones, con daño del interés político. Ni el turno de los partidos ni su corrupción podían sostenerse si no era construyendo sobre una oquedad una gran ficción. Muchos, antes del golpe de Estado, veíamos muy mal la situación política de España, y yo ahora rotundamente me afirmo y me ratifico en lo que dije entonces: por vivir de espaldas al pueblo se llegó a una gran ficción. El sufragio era una mentira; el Parlamento, ineficaz; no había Justicia independiente ni Jurado leal; todo estaba resquebrajado, a punto de romperse. Contra eso protesté y protesto ahora, y no tuve otro medio de demostrar mi apartamiento que desistir de honrarme representando a un partido aragonés que durante más de veinte años me había conferido su representación.

Al repartir las culpas, reservemos algunas para aquellos políticos que ahora vuelven a ser astros en la conciencia de algunos espectadores olvidadizos.

El año 22, ante el poder de las Juntas de defensa, el mismo Maura quiso disolverlas; pero consultados algunos liberales, entre ellos el Sr. Alvarez, dijo que cuando la vida constitucional es una ficción surgen estas Juntas para reparar injusticias y agravios. En parecido sentido se expresó el Sr. Villanueva. Así llegó la Dictadura. Era fácil de vaticinar, y muchos lo advertimos, ya que si seguía la vida política siendo una ficción, todo podía caer, no ya por la intervención de un militar, sino por el puntapié de cualquier hombre descarado y audaz. Pero la Dictadura ¿vino porque era el único remedio que tenía el mal? Lo niego. Para salir de aquel estado, en efecto, no había más que la Dictadura o la apelación sincera a la voluntad del pueblo. Si en Septiembre de 1923 el rey llama al pueblo y provoca una reacción popular, el rey hubiera sido glorificado, y los partidos, deshechos hasta la pulverización. Pero prefirió entregarlo a las manos de un militar audaz. (Una voz: «¡No hubo más remedio!» Grandes murmullos.) No soy aficionado a dialogar; pero tampoco quiero pecar de descortesía, e insisto que, a mi entender, estaba el otro remedio. Invocando la voluntad popular se hubieran evitado muchos males y percances a España. No se crea tampoco que yo niego sistemáticamente la legitimidad de las dictaduras. Las hay convenientes. Pero las dictaduras, lo hemos dicho muchas veces, históricamente aceptables y admisibles, han de determinarse por tres conceptos: materia concreta, tiempo limitado y rendición de cuentas. Pero la Dictadura tiene que venir para tal cosa, para tanto tiempo y dando cuentas. No fué esto la Dictadura que tuvimos. Fué un régimen de absolutismo, de arbitrariedad, no respetando ni sus propias leyes, ni las que creó ella, ni las que dejó en pie. Se caracterizó por vanidad, ignorancia e inmoralidad. Unicamente queda por discernir cuál de las tres características estaba en mayor grado.

Después de seis años de Dictadura, ¿qué quedó en España? Todas las fuerzas legítimas, rotas. Roto el Ejército, en cuyas sublevaciones intervino hasta un capitán general. Rota la Universidad, con sus aulas cerradas, sus profesores dimitidos y los estudiantes en las calles. Rota la Hacienda, dejando la moneda como quedó y todo lo que todavía queda por descubrir en el fondo de ese discutido superávit. Rota la Justicia, de cuyo rebajamiento ni el propio ministro de entonces puede tener completa idea. Rota la Iglesia, pudiendo presentarse como testimonio las peripecias que se hicieron pasar al cardenal de Tarragona, la vejación al último obispo de Barcelona y la creación de canónigos patrioteros que se dedicaron a dar mítines en los púlpitos. Todas las fuerzas legales, rotas; pero, en cambio, intactas todas las fuerzas viejas. El caciquismo, en pie; el sindicalismo, latente y prevenido; los nacionalistas, con un sentimiento más exagerado que antes; ni uno solo de los males suprimido y atenuado. Además, impidió la formación de partidos que pudieran suceder a la Dictadura. Y cayó... La Dictadura terminó por la asfixia de los intelectuales, de los elementos económicos, de los estudiantes, de la inquietud general; terminó porque no podía seguir. ¿Y qué ha quedado? No voy a fijarme en lo que digan las derechas ni en lo que digan las izquierdas. Me fijaré en el centro. Al día siguiente todos los cacicatos estaban en pie, incluso la política del encasillado y determinadas personas que ya están conjugando el verbo totalmente irregular «Yo tengo los alcaldes, tú tienes los alcaldes, él tiene los alcaldes». Se da el absurdo de que, al salir la Dictadura, la Corona vuelve a los procedimientos y males que la trajeron. Y España se pregunta aterrada: ¿Otra vez Dictadura o cacicato?

Esto es lo que se está fraguando a los ojos de todos, con todos los alcaldes y presidentes de Diputación de real orden, con encasillado visible.

A mí me maravilla cómo presencia impasible este hecho tan gran número de españoles. Si tuviéramos instinto de conservación y justicia, nos echaríamos a la calle, planteando a las alturas, frente al dilema Dictadura o cacicato: decencia o abstención.

Al propio tiempo que la resurrección de los cacicatos, amparados oficialmente, ha quedado manifiesta la política de impunidad. Hay dos clases de responsabilidades: las de tipo político y las de gestión. Aquellas de tipo político no pueden liquidarse sino con otro fenómeno político. Aquellas responsabilidades de gestión que demuestren indicios de culpabilidad...

(Interviene el presidente, Sr. Royo Villanova, diciendo que no ya por el respeto al orador y a las señoras que ocupan el salón, sino por la propia estimación, no se

Ministerio de Educación, Cultura y Deporte 2012

interrumpa al orador en su discurso.)

Decía que las responsabilidades no se pueden pedir en globo. La Sociedad de Estudios Políticos, Sociales y Económicos, de mi presidencia, señaló como casos típicos de investigación y responsabilidad los siguientes: la labor del Comité de Cambios, multas extrarreglamentarias, regulación de las industrias, especialmente la algodonera y cementos, monopolios de materias colorantes y de petróleos, contrato con la Telefónica y concesión del ferrocarril Ontaneda-Calatayud.

(Una voz: «¡Ahí, ahí!».)

No sabemos que se haya hecho nada en este sentido; lo cual demuestra que después de la Dictadura reina una política de impunidad y de resurrección electorera. ¿Será solución a estos males la República?

(Una voz: «¡Sí!» Formidable criterio. Nuevamente interviene el presidente del Ateneo para decir que la pregunta se la hace el orador.)

Se las hace y se las contesta. Ruego a los señores republicanos me dejen terminar la argumentación, advirtiéndoles que no les voy a dar gusto. No veo el remedio en la República por las siguientes razones: Primera, porque no basta para cambiar un régimen señalar sus vicios y sus defectos; hay que examinar si el nuevo superará al caído. Segunda, porque en el innegable y visible movimiento republicano de España actúa una parte de convencimiento y otra parte de infección, y digo esto porque se presentan al monarca sus cuentas y las de la Dictadura. Es necesario, además, reconocer que en las ciudades hay un gran ambiente republicano; pero falta por conocer el criterio de los pueblos españoles.

(Una voz: «No tienen criterio». Interviene nuevamente el presidente, diciendo que hable el conferenciante lo que quiera, «pues nosotros estamos obligados a oírlo como debemos».)

Sigue el Sr. Ossorio. Gran parte de las ciudades no participan del credo republicano, y los pueblos son una incógnita; por consiguiente, la República tendría hoy un carácter impositivo, ¿Y por qué medios podría venir? Por un movimiento revolucionario popular o por un golpe militar. Si viene por una revolución, las consecuencias son fáciles de prever dado nuestro temperamento, nuestra historia, nuestro carácter, y todo esto advierte lo que yo no tengo necesidad de indicar. Y si es por un golpe militar, las consecuencias no podrían ser más funestas. Las dictaduras con Monarquía terminan fácilmente con choque personal entre el monarca y el dictador; pero en una República el dictador no puede chocar más que con los aspirantes al cargo. Todo lo querría para España menos una nueva Dictadura militar; militarismos, no. (Ovación.) Meditad, pues, esto que yo os advierto con toda sinceridad y con todo respeto. Una República prematura crearía una situación semejante a la en que se encuentra el rey al ligarse a un partido. No soy, pues, partidario de la República, porque doctrinalmente no lo he sido nunca y porque hoy la considera prematura. Si no hay núcleo suficiente republicano para que venga sin carácter impositivo una República, y hay un estado de decaímiento del régimen actual, ¿a qué se debe, pues, este malestar?

(El delegado de la autoridad, ante los gritos subversivos, da por suspendido el acto. El señor Ossorio le dice que discute con fundamentos estrictamente políticos, y le ruega deponga su actitud, ya que él, sin delegado de la autoridad, no está dispuesto a continuar su conferencia. Los momentos son de enorme confusión. El público pide a gritos que continúe. Después de unos gritos ensordecedores y de una gran ovación a Ossorio, se apaciguan los ánimos y el delegado de la autoridad accede a que continúe el acto.)

Vamos a entendernos todos. A mí no me sorprende la actitud del señor delegado de la autoridad.

(Una voz: «Que ha estado muy bien.» Nuevo escándalo y nueva intervención del presidente, que dice que el delegado de la autoridad ha suspendido el acto, no por las palabras del Sr. Ossorio, sino por los gritos proferidos entre el público, y que si esto se repite quien suspenderá el acto será el presidente del Ateneo.)

Ha dicho el presidente del Ateneo lo que yo me proponía decir —afirma Ossorio—. Yo necesito recabar del señor delegado y del auditorio una aquiescencia, ya que no voy a decir contra el rey ni una palabra, ni un concepto, ni una acusación de las que se han dicho en las tribunas de Madrid y que la Prensa de toda España ha publicado. Yo vengo a plantear un tema estrictamente político, guardando todos los respetos que no necesito decir que me merece nadie, pues en primer lugar me los merezco yo. S. M.

Yo propugno una Monarquía de derecho y de libertad. No diré cosa ni palabra que no haya sido publicada ya y que no sea conocida en toda España. Pero yo no tengo menos derecho que los que dirigen palabras y ataques agresivos para discutir concepciones políticas antagónicas

España desea ser regida constitucionalmente en normas de democracia, de derecho y de libertad. Cuando el rey consultó a D. Antonio Maura si él debiera asumir el Poder en Septiembre de 1923, aquél le contestó que el desenlace sería funesto y que no lo evitaría siquiera la generosidad del móvil que lo impulsaba. En Noviembre de 1923, el rey, en Valencia, pronunció un discurso, en el que dijo que si se le acusaba de bordear la Constitución lo hacía con bandera desplegada, con la bandera de España. Cuando se constituyó el Gabinete civil (perdonad la degradación), S. M. dirigió una carta al general Primo de Rivera confiándole el Gobierno, deseando que fuese breve y que formase unas leyes que fundamentaran una normalidad. En 1926 se dió el decreto de facultades excepcionales.

El Gobierno puede hacer leyes, puede hacer lo que le dé la gana; esto es absolutismo. En 1929 se dictan los decretos llamados de la creación del Tribunal de la Checa y de la soplonería, como fueron llamados vulgarmente. Este «pequeño» decreto de la soplonería es el de la U. P., a la que da excepcionales facultades, y es el que tiene mayor gravedad que otros.

Este decreto produjo gran aflicción a los ciudadanos que creemos en la Monarquía como depositaria de la unidad nacional. No puede haber españoles de dos castas, y el rey tiene que proteger a todos de igual manera. Todavía se dió otro fenómeno más grave al cumplirse el sexto aniversario de la Dictadura. Cuando ya había pasado la sublevación de la noche de San Juan, la disolución por dos veces del arma de Artillería, la sublevación del regimiento de Ciudad Real, el levantamiento de Valencia, las prisiones, las deportaciones, las alteraciones universitarias, la implantación de Juntas facciosas en los centros culturales, la convocatoria de un plebiscito absurdo y risible. El rey sancionó todo esto con un telegrama, cuya copia se publicó en toda la Prensa—y que el orador lee—, en el que le decía que podía continuar su fecunda labor. De modo que se nos dijo que los que estábamos frente a la Dictadura no somos buenos ciudadanos. Terminada la Dictadura, ocurre la restauración del cacicato. Esta es la situación en que se nos ha colocado. Yo no falto ni al respeto, ni al orden, ni a la jerarquía del rey si dirigiéndome a él le digo, con todo respeto: «Señor: La forma en que vuestra majestad concibe el bien público repugna a muchos españoles que fiamos en la libertad y el derecho.

Si yo no creo en esta incompatibilidad y no soy partidario de la República...

Si yo me he equivocado en la apreciación del criterio político del rey, éste tiene en sus manos deshacerlo en pocas horas, adoptando unas medidas que desautoricen mis conceptos. Supresión de los alcaldes, tenientes y presidentes de las Diputaciones. Derogación del Código penal gubernativo. Libertad de Prensa, con el solo freno del Código penal. Exigir responsabilidades, elecciones locales antes que las generales, establecimiento de un Gobierno que establezca garantías de sinceridad absoluta. Digo que pido esto al rey, y no al Gobierno, porque no estamos en régimen constitucional. A él va esta respetuosa indicación. Haga desvanecer estas sospechas.

Hay que elogiar a los republicanos, porque en el momento que han tenido un poco de libertad han salido a la plaza pública para plantear su punto de vista por medios jurídicos.

Hacen falta unas elecciones sinceras, con abstención del Gobierno en la confección de encasillado y en la protección de candidatos. Con ello se atraería a dos corrientes de opinión apartadas: una, la de los católicos sociales, que tienen derecho a pesar en España, y otra, la de los sindicalistas, a los que hay que atraer al Parlamento para que discutan jurídicamente, sin darles lugar a pensar en los atentados personales. Ahí tenéis la solución. Si esto no pasara, yo no sería republicano; viviría en el aislamiento de mi hogar y de mi profesión, guardando respeto a los nuevos gobernantes, pidiendo a Dios que les diera el acierto que a nosotros nos negó, y aplaudiéndolos si no atacaban al derecho, la libertad y la civilización cristiana. Abstención y apartamiento. Esa es mi posición. Los regímenes políticos no se derrumban por los ataques de los contrarios, sino por el desmayo de los que debían sostenerlos.» (Enorme ovación, que dura largo rato.)

A las diez de la noche, el ministro de Justicia facilitó la siguiente nota::

«Reunido el Consejo de ministros, su presidente dió cuenta de la comunicación que acerca de los sucesos de hoy había cursado el director de Seguridad, que aparte se publica, y con vista de la expresada comunicación el Gobierno no ha de recatar su juicio respecto a lo ocurrido. Debe, ante todo, manifestar que lamenta en modo sincero los sucesos de esta mañana, y se duele asimismo de que la necesidad de mantener el orden haya exigido la intervención de la fuerza pública. Pero al propio tiempo le interesa hacer constar que los incidentes acaecidos y el doloroso resultado que tuvieron hoy no han de desviar su línea de conducta ni inducirle a perder la serenidad. Más aún: contempla estos episodios sin desfigurar en ningún sentido sus verdaderas proporciones, y después de examinar su alcance reitera de nuevo su propósito de caminar hacia un régimen de normalidad y garantía para el derecho de todos; pero dentro siempre de la ley, de cuyos preceptos nadie se exime, y que ha de aplicarse sin vacilación.

Igualmente renueva el Gobierno su convencimiento de que no puede pasivamente tolerar desórdenes ni inquietudes que alteren la tranquilidad del país. Es deber primordial del Poder público asegurar a todos los ciudadanos aquel orden que es base de convivencia normal, y no ha de claudicar en el cumplimiento de este deber por sensible que le resulte tener que reprimir con la energía indispensable cualquier alboroto o intento de perturbación.

Finalmente, el Consejo de ministros no ha de ocultar su sentimiento por la participación de elementos universitarios en los recientes sucesos. Desde que el Gobierno se constituyó ha procurado devolver a los claustros la paz espiritual que en ellos se echaba de menos; patentes están sus actos de consideración a derechos y prerrogativas, reintegración de profesores, aprobación de estatutos escolares y amparo constante e imparcial de toda petición serena y objetiva.

Por eso ha de dolerle doblemente que se provoquen incidentes y dificultades en un sector que ha sido objeto de atención suya tan preferente y solícita. Nada de esto hará variar su criterio; pero sería triste que la exquisita prudencia con que hasta ahora se ha producido para respetar la órbita de las instituciones docentes se interpretara como síntoma de una debilidad que el Poder público no experimenta.

Mañana se celebrará el acostumbrado Consejo de ministros.»

Cierre de la Universidad

A última hora de la tarde se reunió la Junta de gobierno de la Universidad Central para deliberar sobre los acontecimientos del día.

Terminó la reunión a las ocho de la noche.

De ella se facilitó la siguiente nota oficiosa:

«Reunida la Junta de gobierno en la tarde de hoy, lunes, ha ratificado la decisión tomada esta mañana por el señor rector de suspender el funcionamiento de la Universidad en tanto perduren las circunstancias actuales.»

Relación oficial de las víctimas

A las dos de la madrugada facilitaron en la Dirección de Seguridad la siguiente nota:

«Mediada la mañana de hoy se reprodujeron las algaradas estudiantiles del sábado en San Carlos, Escuela de Veterinaria y Universidad, quedando interrumpido el tránsito por la calles de Atocha y San Bernardo, por dedicarse los escolares a lanzar piedras y tejas contra los tranvías y transeúntes.

A las doce y media, un grupo de estudiantes, incitado por elementos extraños, atacó con piedras y algunos disparon al retén de Seguridad que se hallaba apostado en la calle del Fúcar, viéndose obligado éste a repeler la agresión. Con motivo de esta colisión resultaron el muerto y heridos siguientes, ninguno de los cuales es estudiante:

Guillermo Crespo Cerezo, de veinticuatro años, domiciliado en Santa Isabel, 50, muerto por disparo de arma de fuego.

Agustín Chamorro, de veinticuatro años, domiciliado en Galileo, núm. 22, herida leve por arma de fuego.

Guillermo Casado Perdiguero, de catorce años, domiciliado en Duque de Alba, 6, herido de pronóstico reservado por rebote de bala.

Valentín Lago Manzanedo, de diecinueve años, domiciliado en Santa Isabel, 38, herido leve por bala.

Pedro Martínez Malladas, de cuarenta y tres años, domiciliado en Encomienda, 6, herido leve por bala.

Cástor Recuero Santa Cruz, de veintitrés años, con domicilio en Delicias, 13, herido grave por arma de fuego.

Manuel Orosa Moreno, de quince años, domiciliado en Torrecilla del Leal, 8, herido gravísimo por arma de fuego.

También han resultado con heridas leves, producidas casi todas ellas por pedradas durante los sucesos desarrollados en las calles de Atocha y San Bernardo, el comandante de Húsares de la Princesa Sr. Mota, tres paisanos, dos funcionarios de Vigilancia y cinco guardias de Seguridad.

Madrid, 5 de Mayo de 1930.»

LOS INCIDENTES ESCOLARES

En los desórdenes de ayer resultaron un muerto y quince heridos

UNA DECLARACION DEL GOBIERNO SOBRE LOS SUCESOS

En la Facultad de Medicina

Ayer, por la mañana, en la Facultad de Medicina y en la calle de Atocha se registraron graves y luctuosos sucesos.

Serían próximamente las diez y media de la mañana, cuando en los claustros de San Carlos los alumnos estudiantes del primero y segundo curso de la Facultad de Medicina comenzaron a proferir significativos gritos de los llamados subversivos. Muy pronto se unieron al grupo que los profería los escolares de los otros cursos.

Poco más de las once, en la acera de San Carlos situáronse nutridos grupos de estudiantes, que proseguían lanzando determinados vivas y mueras,

LEA USTED LA LIBERTAD

Los escolares se dirigieron hacia las bocacalles afluyentes a la mencionada vía, donde se destacaba la presencia de algunas parejas de Seguridad, profiriendo sin cesar los gritos subversivos de costumbre y lanzando algunas piedras contra los guardias de Orden público. Estos se replegaron, separándose de los lugares donde prestaban servicio, y dieron cuenta de lo que ocurría a la Dirección general de Seguridad.

Los escolares se hicieron dueños de la calle de Atocha, que ocuparon desde la esquina de la calle del Fúcar hasta la de Drumen, donde se habían retirado los guardias.

La circulación quedó totalmente paralizada.

Durante más de un cuarto de hora la calle estuvo animadísima. Los vecinos se asomaban a los balcones. Nuevos curiosos se estacionaron en las aceras.

Un grupo de estudiantes, mientras tanto, se proveía de cascotes y piedras. Con gran celeridad pasaban los proyectiles de unas manos a otras, hasta caer en el patio de San Carlos.

La primera carga y la primera colisión

En esto, por la plaza de Antón Martín apareció un piquete de guardias de Seguridad, que venía de la Dirección de Seguridad como refuerzo a los guardias de servicio en la calle.

Mandaba el piquete un capitán, que con la fuerza avanzó calle de Atocha abajo para restablecer la circulación, despejando a los grupos.

La fuerza fué recibida, cuando llegaba a la esquina de la calle del Fúcar, con una verdadera lluvia de piedras, mientras los estudiantes proferían diversos gritos contra los guardias.

Cargó la fuerza pública con los sables. Los grupos huyeron, pero resistiendo, hasta la puerta de la Facultad.

Un grupo de guardias quedó entre las calles de Atocha y Fúcar, y contra ellos arremetió un numeroso grupo de estudiantes, que hostilizaron a los guardadores del orden con gritos y pedradas.

LEA USTED LA LIBERTAD

Por la Puerta de Atocha apareció otra sección de guardias, al mando de un teniente coronel, que cortó el paso de los que huían por la calle abajo.

Al verse cogidos los estudiantes entre los guardias que subían y los que bajaban por la calle de Atocha, se refugiaron en la Facultad.

LEA USTED LA LIBERTAD

Banderas rojas en el tejado.--Vivas, mueras y pedradas

Un numeroso grupo de estudiantes apareció en el tejado de la Facultad. Durante largo rato prosiguieron dando vivas y mueras.

En el interior de San Carlos y en las ventanas otros escolares no cesaban de proferir los mismos gritos.

Los que evolucionaban por el tejado llevaban unos pañuelos blancos atados al rostro, con objeto de que después no fueran reconocidos por la Policía. Algunos se habían despojado de las chaquetas, y en mangas de camisa se dedicaban a hacer acopio de trozos de teja, que amontonaban en distintos puntos del tejado. Otros colocaron en varios palos banderas rojas.

Por las ventanas de los pisos altos aparecieron también varios escolares armados de piedras.

La fuerza pblica repele una agresión

De pronto se abrió la puerta de la Facultad y por ella salió un diluvio de piedras contra los guardias.

En este momento los estudiantes, desde la azotea y tejados de la Facultad, lanzan sobre los guardias una verdadera lluvia de piedras,

LEA USTED LA LIBERTAD

Un nutrido grupo de estudiantes hace una salida por la puerta principal, dando gritos subversivos.

Cruzan la calle de Atocha, y entrando por la del Fúcar lanzan piedras sobre los guardias. Estos cargan contra los estudiantes,

En esta refriega resultaron varios heridos, que recibieron asistencia en la Casa de socorro del distrito del Congreso.

Después de esta salida cesaron los gritos y de las azoteas desapareció la mayoría de los escolares. Los que quedan permanecían parapetados. La calma dura poco tiempo. En seguida reaparecen en las azoteas y tejados, reanudan sus gritos y continúan lanzando piedras contra los guardias.

LEA USTED LA LIBERTAD

A las dos y media los estudiantes, en pequeños grupos, salieron por la puerta de la calle de Santa Isabel, promoviéndose algunos incidentes.

En la Casa de socorro del distrito del Hospital, situada en la calle de Santa Isabel, ingresaron la mayoría de los heridos, de cuyos nombres damos referencia más abajo, en una nota oficiosa.

Fueron auxiliados por los doctores Laplana y Crespi, y los ayudantes Sres. D Manuel González y García Lagunar.

Uno de los heridos, llamado Guillermo Crespo Cerezo, cuando fué llevado al mencionado establecimiento benéfico ya era cadáver.

Actuación del Juzgado

Avisado de lo que ocurría el Juzgado de guardia, que era el del distrito de Buenavista, el juez, Sr. Torres Roldán, con su secretario, Sr. León, y el oficial Sr. Cañamares, se trasladó a la Casa de socorro, donde empezó a instruir las diligencias correspondientes.

El juez procedió a tomar declaración a los heridos,

LEA USTED LA LIBERTAD

El obrero muerto

Guillermo Crespo Cerezo se hallaba hospedado en casa de un primo suyo, vecino de la calle de Santa Isabel, cuya mujer se llama María.

Guillermo tenía el oficio de panadero, y había trabajado en una tahona establecida en la calle de Sánchez Bustillo.

Como en la actualidad no estaba colocado, trabajaba como suplente en diversos establecimientos.

Ayer se dirigía a su casa para comer, cuando fué sorprendido por los sucesos en los que tan triste fin encontró su vida.

Al llegar a la esquina de la calle del Doctor Mata sonaron varios disparos, y alcanzado Guillermo por ellos, recibió dos balazos, que le ocasionaron la muerte.

En la Universidad Central

Esta mañana reinaba gran efervescencia entre los estudiantes universitarios, y continuó la huelga iniciada el sábado.

La afluencia de escolares era extraordinaria dentro del recinto

Guillermo Crespo Cerezo, muerto en los sucesos de ayer

de la Universidad. También el trozo de la calle de San Bernardo frente a dicho centro ofrecía el espectáculo de grandes grupos de curiosos y estudiantes.

Don Miguel de Unamuno es recibido triunfalmente por los estudiantes

A las once y media de la mañana entró en la Universidad don Miguel de Unamuno, quien ya en la calle, fué objeto de entusiastas manifestaciones de simpatía, que se reprodujeron con enorme unanimidad al entrar en el edificio.

El Sr. Unamuno, rodeado de los estudiantes, que apenas le dejaban avanzar, pronunció breves frases en la escalera principal, alentando a la clase estudiantil española.

Entre vítores y aplausos, el señor Unamuno fué acompañado por los estudiantes hasta el despacho del rector, con el que el insigne catedrático de la Universidad de Salamanca celebró una breve y cordial entrevista.

Las manifestaciones de entusiasmo de los estudiantes se reprodujeron al abandonar la Universidad el Sr. Unamuno,

LEA USTED LA LIBERTAD

Una lucha intestina.--A ladrillazos con la Policía

Un grupo de estudiantes católicos empezó a dar mueras a Unamuno, y entonces los demás alumnos, que eran más numerosos, contestaron con vivas.

Entre unos y otros hubo una colisión, de la que salieron triunfantes los del bando que reunía el mayor número.

Luego, grupos de estudiantes subieron a la parte alta del edificio y colocaron en el pararrayos una bandera roja y comenzaron a arrancar las tejas.

Otros, estacionados en la puerta, daban vivas y mueras.

Acudió la Policía y arrojaron sobre ella tejas y otros objetos.

Los guardias cargaron sobre los estudiantes que estaban en la calle y les metieron dentro del local.

Hubo bastante confusión en todo aquel trozo de la calle de San Bernardo, y varios comercios cerraron para evitar perjuicios.

Al fin los estudiantes abandonaron la Universidad y se restableció el orden.

Un comandante herido

Al pasar por la calle de San Bernardo el comandante de Caballería Sr. Mota recibió un tejazo en la cabeza.

Sufrió una herida leve.

También resultó herido de una pedrada el transeúnte Ramón López Cuadra, que fué asistido en la Clínica del Noviciado.

Otro incidente en la calle de Alcalá

Ayer, por la tarde, D. Miguel de Unamuno, acompañado de varios amigos, fué a tomar café a la Granja del Henar.

Permaneció el ilustre catedrático en el café, al que, como es sabido, concurren numerosos estudiantes y diversos elementos políticos, hasta poco antes de las cinco.

A esta hora, algunos elementos monárquicos que fueron al establecimiento comenzaron a dar vivas al rey,

LEA USTED LA LIBERTAD

Con este motivo los gritos subieron de tono y las bofetadas y los palos tomaron a repartirse, hasta que llegaron elementos de la fuerza pública y desalojaron el local.

Entretanto, el Sr. Unamuno, acompañado de dos personas amigas suyas, abandonó el café y marchó a pie tranquilamente por la calle de Alcalá y la del Marqués de Cubas.

Informes oficiales

Una reunión en el ministerio del Ejército

A las doce y media se reunieron en el ministerio del Ejército el jefe del Gobierno, el ministro de la Gobernación y el director general de Seguridad.

Después de conversar breves minutos fué llamado el ministro de Instrucción pública, y al llegar éste celebraron una reunión, que duró hasta las tres de la tarde.

Mientras se celebraba esta conferencia llegaron el capitán general de Madrid y el gobernador militar.

Al terminar la reunión, el general Berenguer habló con los periodistas.

—Revueltas estudiantiles, señores—dijo el presidente—. Ya sabrán ustedes que han dejado la Universidad sin una teja.

—También parece—dijo un reportero—que la Escuela de Veterinaria ha tomado parte en los sucesos, destrozando algunos cuadros.

—Pues ésos—añadió el general—hasta hoy no habían tomado parte en nada.

Preguntaron los periodistas si se habían adoptado algunas medidas preventivas, y el presidente del Consejo contestó:

—Desde luego. Ya están tomadas, y esta tarde, a las siete, después de la recepción, nos reuniremos en el ministerio del Ejército para tener un cambio de impresiones en vista de los acontecimientos.

Al terminar la reunión, el director general de Seguridad dijo a los reporteros que tenía noticias de que en la Casa de socorro de la calle de Santa Isabel, y a consecuencia de los sucesos de ayer, había un muerto y varios heridos.

Lo que dice el ministro de la Gobernación

A las tres y diez de la tarde regresó al ministerio de la Gobernación desde el del Ejército el general Marzo. Inmediatamente recibió a los periodistas que le esperaban, a quienes dijo:

—He tenido conocimiento de que de los alborotos ocurrido el sábado ante la Facultad de Medicina resultó herido el catedrático señor Bolívar, lo que lamento verdaderamente, porque es víctima de haberse desconocido la calidad de la persona, y he mandado hacer averiguaciones por los jefes de las fuerzas para saber si la agresión fué justificada y, en su caso, sancionarla debidamente. De paso me permito aconsejar a las personas de orden, por medio de ustedes, que para evitar estos lamentables accidentes imprevistos se alejen de los lugares de desorden, para no ser confundidas con aquellos otros que promueven los desórdenes.

Hoy, como ustedes saben—continuó el ministro—, han seguido los alborotos, promovidos en la Universidad Central con ocasión de la visita del Sr. Unamuno, y en la Facultad de Medicina, por la actitud de los estudiantes, quienes, a pesar de la prudencia que ha demostrado la fuerza pública, no han cesado en sus provocaciones, cuyas consecuencias aun ignoro.

Los periodistas comunicaron al ministro las noticias que tenían de que, según se afirmaba por Madrid, había habido varios heridos y hasta se decía que algún muerto,

—Algo debe haber de eso—contestó el ministro—; pero yo no tengo aún noticia oficial de ello.

Los periodistas le dijeron que se decía que entre los heridos había un comandante de Seguridad, herido en la cabeza, y el ministro repuso:

—No; tengo entendido que el comandante es de Caballería; que al pasar por la calle de San Bernardo ha recibido una pedrada en la cabeza; pero hasta ahora no tengo noticia oficial de ello.

Habla el ministro de Instrucción

Cuando el Sr. Tormo recibió a los periodistas, éstos le preguntaron sobre las noticias que tuviese acerca de la huelga de estudiantes.

—Huelga no la hay—replicó el Sr. Tormo—, puesto que se han dado clases en algunos centros. Los sucesos actuales sólo pueden calificarse de alborotos estudiantiles.

Estos se han reproducido hoy en la Universidad Central, a las once y media, con motivo de la visita del Sr. Unamuno al rectorado. Su presencia dió motivo a que algunos grupos aplaudiesen y otros protestasen.

El Sr. Unamuno dirigió la palabra a los estudiantes desde la escalera, y con este motivo se reprodujeron las manifestaciones en uno y otro sentido.

—¿Y de la Facultad de Medicina hay nuevas noticias?

—Todavía no las tengo. Mi criterio es el que las autoridades académicas son las encargadas de proceder como corresponda, según las circunstancias, sin consultas por teléfono, y con la responsabilidad legal y efectiva que les da la función del cargo que desempeñan. Por eso, hasta el final de la jornada no me pasan el parte de lo ocurrido.

Una nota oficial sobre los sucesos

La Oficina de Información y Censura facilitó a las seis de la tarde la siguiente nota oficiosa:

«Esta mañana se reprodujeron las algaradas estudiantiles en la Universidad, en San Carlos y Escuela de Veterinaria. Más tarde se mezclaron con los estudiantes elementos extraños, los cuales agredieron a un retén de fuerza pública que a la expectativa se encontraba en la calle del Fúcar. Ante tan injustificada agresión, la fuerza la repelió violentamente, resultando en el choque un muerto y varios heridos, casi en su totalidad elementos extraños a los estudiantes.

A los pocos minutos el orden quedó restablecido.»

Consejo de ministros

Cambio de impresiones sobre los sucesos del día

Ayer tarde, a las siete, se reunieron los ministros en el despacho del general Berenguer para celebrar el Consejo que éste había anunciado por la mañana.

El presidente, al llegar y ver a los periodistas, les dijo:

—Han tenido ustedes una larga espera.

No hizo ninguna otra manifestación, así como tampoco los ministros, que se limitaron a decir que, por tratarse de una reunión extraordinaria, no llevaban ningún asunto de despacho.

El ministro de Instrucción pública dijo a los infórmadores que no pasaba nada, por cuanto todo lo ocurrido era conocido por todos.

—¿Qué medidas se van a adoptar?

—Ninguna—contestó el ministro—. Ahora se reúne el Consejo y veremos. No se reúne, como se ha dicho, el Claustro universitario, sino la Junta de gobierno, que se compone de 24 miembros, profesores.

Una declaración del Gobierno

A las nueve y cuarto terminó el Consejo de ministros en el ministerio del Ejército.

Al salir éstos manifestaron que todo lo tratado estaba consignado en una nota oficiosa que se hallaba redactando el ministro de Justicia.

Ministerio de Educación, Cultura y Deporte 2012

LA VIDA DEPORTIVA

El Madrid F. C. vence al Valencia en Mestalla

Una fase del encuentro Osasuna-Racing de Vallecas *(Fot. Alfonso.)*

Balompié

Madrid, 5; Valencia, 2

La expectación de la pelea

Valencia, 5.—Durante toda la semana no se oía en las peñas deportivas otra cosa que pronósticos y vaticinios para el encuentro que ayer domingo celebraron valencianos y madrileños. Si grande era la expectación por su resultado, que influiría extraordinariamente en la continuación del equipo valenciano en el campeonato de España, no era menos el afán que tenía la afición valenciana de presenciar el juego de Rubio.

Toda esta expectación se tradujo en un lleno imponente en el campo de Mestalla. De Castellón y Alicante y de todos los pueblos cercanos llegaron a esta capital infinidad de aficionados deseosos de presenciar el encuentro, y se puede decir que Mestalla presentaba el aspecto de las grandes solemnidades. Más de 25.000 almas se apiñaban en las graderías a la hora de comenzar el encuentro.

Al saltar los equipos al campo estallan dos ovaciones grandes, y una nube de fotógrafos tira infinidad de placas. Entre los capitanes de ambos equipos se cambian regalos, obsequiando el capitán valenciano Pasarín al madrileño Quesada con unos ramos de flores, naranjas y limones, cambiándose frases de mutuo afecto entre ambos capitanes. Sorteado el campo acierta Madrid, tocándole hacer el saque inicial al equipo valenciano. El colegiado guipuzcoano Insausti manda alinear a los equipos, que lo hacen en la forma siguiente:

Valencia.—Cano; Melenchón, Pasarín; Salvador, Molina, Amorós; Torredeflot, Picolín, Navarro, Costa, Arilla.

Madrid.—Vidal; Torregrosa, Quesada; Prats, Esparza, J. M. Peña; Lazcano, Triana, Rubio, Cosme, Olaso.

Empieza el encuentro

El Valencia viste jersey rojo, y los madrileños de blanco. En los primeros momentos el Valencia avanza con gran ímpetu. Corta Prats, cediendo a sus delanteros que logran llegar hasta los dominios de Cano, despejando bien la defensa valenciana. Domina el Madrid en estos momentos; pero poco a poco entra en juego la línea media valenciana y logra nivelar el partido. Un pase de Rubio a Lazcano lo libra la defensa valenciana cediendo córner, que sacado por el mismo Lazcano crea una ocasión peligrosísima para la meta local, y que desperdicia Cosme en buena posición.

Nuevamente la línea media valenciana vuelve a distinguirse al desbaratar las espléndidas combinaciones del equipo cortesano, cuya delantera carbura admirablemente, dando sensación de gran peligro.

El primer tanto madrileño

A los doce minutos de juego Cosme cede a Triana. Este va a retener el balón; pero al ver que un mal bote hace que se le escape, lo recoge con la mano claramente, y cuando los jugadores valencianos se quedan parados esperando que el árbitro señale la falta, Triana, en vista de que el pito arbitral no suena, cede magníficamente a Rubio, que con gran serenidad cruza imparable el primer tanto madrileño, que es acogido con grandes protestas al árbitro, pues la mano de Triana fué clarísima. Puesto el balón nuevamente en juego, los medios valencianos siguen jugando enormemente bien, sirviendo innumerables balones a sus delanteros; pero éstos, en una tarde desafortunada, pierden cuantos servicios se les hacen, y únicamente Picolín es el único que da sensación de peligro.

En cambio, los avances madrileños todos son peligrosísimos, destacando en la delantera blanca la espléndida actuación de Triana, verdadero conductor de la línea, espléndido en el pase, lo mismo que en el regate. También Rubio se luce en sus buenas intervenciones.

Rubio marca de nuevo

A los veinte minutos de juego avanza el ala izquierda madrileña. Cosme cede a Rubio, quien solo con el balón avanza hacia la defensa valenciana, librando la entrada de Pasarín y Melenchón, corriéndose hacia el lado izquierdo, y en una posición dificilísima lanza un cañonazo que parece imposible logre entrar por el ángulo opuesto donde estaba Cano. El tanto, de espléndida factura y de difícil ejecución, es acogido con una imponente ovación.

El Valencia se desmorona, estando la defensa muy insegura, sobre todo Melenchón, y únicamente la línea media es la barrera que contiene los impetuosos y cada vez más afiligranados avances de los delanteros madrileños. Sobre todo por el ala derecha, Triana y Rubio desbordan continuamente las filas valencianas.

El tercer tanto madrileño

También los medios madrileños están haciendo un gran partido, especialmente Esparza, quien hace un magnífico cambio de juego, pasando el balón a Olaso, que lanza un gran centro que Melenchón, incomprensiblemente, despeja con ambas manos, pitando el claro penalty Insausti, encargándose de tirarlo Quesada, que logra el tercer tanto madrileño. Y con dominio de los jugadores cortesanos, termina esta primera parte con el resultado de 3-0 favorable al Madrid. Durante este primer tiempo hay que reconocer que el juego siempre ha partido de los jugadores forasteros, que han realizado una brillante exhibición que ha aplaudido extraordinariamente la inmensa mayoría del público, aunque, claro está, no han faltado los eternos descontentos de siempre, que, influenciados por la concesión del primer tanto, en el que, efectivamente, hubo una clara mano de Triana, han chillado más de lo debido; pero estos gritos han sido dirigidos más que nada a Insausti. El equipo madrileño, al retirarse a la caseta, es despedido con una estruendosa salva de aplausos. No así Insausti ni los mismos jugadores valencianos, que oyen innumerables muestras de desagrado.

El Madrid sigue marcando

Al salir el Madrid nuevamente al campo se vuelven a repetir las muestras de afecto, cambiándose en extraordinaria pita al salir Insausti.

A los dos minutos de haber comenzado esta segunda mitad, Triana y Rubio ligan un avance magnífico, y al llegar cerca de la portería valenciana, Rubio cede magníficamente a Cosme, que desde cerca logra un tiro imponente e imparable, que bate por cuarta vez al meta valenciano.

Unicamente los medios valencianos son los que no pierden la moral, pues la defensa, cada vez más alocada, no logra despejar con facilidad una pelota, sobre todo Melenchón, que está sencillamente fatal. Hay otra gran jugada de Rubio que está a punto de costar un nuevo tanto al Valencia. Los avances valencianos casi todos mueren antes de llegar a la defensa madrileña por la admirable actuación de los medios y la desastrosa de la delantera roja, en que, sobre todo Navarro y Costa, desperdician una prudencia verdaderamente excesiva; las pocas veces que llegan ante la línea defensiva del Madrid se encuentra con una defensa sólida y segura el Valencia, en la que se destacan las espléndidas y seguras entradas de Torregrosa.

En un avance de la delantera del Valencia, Torregrosa da una clara mano, aunque sin intención, que el árbitro no pita, y que el público pide con grandes gritos, abucheando a Insausti.

El primer tanto valenciano

Reacción valenciana, y a los diez minutos Esparza saca con las manos un balón dentro del aérea, que castiga Insausti con la máxima penalidad, encargándose de ejecutar el castigo Navarro, que logra de esta forma el primer tanto para el Valencia.

Este tanto anima extraordinariamente a los jugadores valencianos, distinguiéndose en estos momentos la defensa madrileña y sobre todo los medios, muy especialmente Esparza, pletórico de entusiasmo y colocación, y Prats, que anula por completo su ala. El Madrid, a pesar de verse dominado, juega con una gran serenidad, haciendo una defensiva metódica y ordenada. Esto, unido a que Navarro y Costa siguen jugando con gran temor a las entradas de Torregrosa, hace que el Valencia no traduzca en tantos su dominio; únicamente Picolín es, como al principio, el más peligroso de la delantera. En una escapada de Torredeflot intérnase éste, y cuando está a punto de fusilar el tanto, Vidal hace una arriesgada salida, evitando un tanto seguro. Inmediatamente después se cuela Navarro entre la defensa blanca, y aunque tira fuerte lo hace inocentemente a las manos de Vidal, parando éste. Los medios madrileños empiezan nuevamente a servir balones a sus delanteros, y a los veinticinco minutos Rubio hace una magnífica jugada, pasando el balón a Cosme, que lanza un colosal tiro, al que pone colofón Cano con una espléndida parada.

Picolín marca para el Valencia

Contraataca el Valencia y Esparza falla de cabeza un balón, haciéndose con él Picolín, que cede adelantado a Torredeflot. Este lanza un gran centro y Picolín remata imparablemente al angulo el segundo tanto valenciano, que es acogido con una gran ovación. Ahora domina el Valencia con gran insistencia, estando segurísima la zaga madrileña, en la que se une admirablemente el ímpetu de Torregrosa con la seguridad y tranquilidad de Quesada.

El último de la tarde lo hace Rubio

Un balón despejado por la defensa madrileña es recogido por Olaso, que avanza y libra la entrada de Melenchón y lanza un centro que va a parar a Rubio, que tarda algo en decidirse a tirar; pero al fin lanza un tiro esquinado que bate por quinta vez a Cano. El tanto es acogido con grandes protestas por los jugadores valencianos. Fué logrado cuando faltaban unos doce minutos para la terminación del encuentro.

Se lanza el Valencia a una desesperada ofensiva para mejorar el tanteo, y cuando el público esperaba los últimos minutos con gran emoción y faltaban unos seis minutos para la terminación del encuentro, ante el asombro de de todo el público, Insausti pita el final del partido.

El capitán del Valencia protesta de que termine el tiempo sin haber pasado los cuarenta y cinco minutos reglamentarios; pero Insausti da por terminado el partido, siendo despedido con una pita grande. No así el equipo madrileño, que sale de Mestalla en medio de una gran ovación y con un triunfo de 5-2.

Comentando la jornada

El partido fué entretenido durante los noventa minutos; pero, sobre todo, tuvo una primera parte sencillamente admirable, y hay que reconocer que se debió al juego desarrollado por el equipo cortesano. Su línea media sirvió continuamente balones a su vanguardia. Esta supo aprovechar, sobre todo por el ala derecha, si bien hay que destacar que Lazcano, admirablemente marcado por Amorós, no pudo desarrollar ni entrar en juego con gran frecuencia; pero, en cambio, descuidó al interior Triana, que fué el jugador más peligroso de la delantera. Sus admirables regates y sus pases precisos fueron siempre la obsesión de Pasarín, al que volvió loco.

Rubio, sin tener una actuación de las suyas, demostró ser hoy por hoy el mejor delantero centro con que cuenta España. Y el segundo tanto que logró marcar lo acredita como el tirador más fácil que hoy existe, pues por la jugada y la posición en que tiró parecía inverosímil que se lograse meter la pelota como él logró hacerlo.

La línea media madrileña jugó admirablemente, sobresaliendo Esparza, al que encontramos muchísimo mejor que en temporadas anteriores, tanto resistiendo el partido como en su facilidad para el pase, y le siguió en méritos Prats, pegajoso en extremo y mejor defendiendo que en el ataque. Peña, discreto.

La defensa, magnífica, pues si bien el público aplaudió más las briosas entradas de Torregrosa, no hay que olvidar las situaciones de peligro que despejó con su serenidad y veterana forma el internacional Quesada. Vidal entró poco en juego; pero hizo aquella parada a la colada de Torrredeflot que le acredita como un gran guardameta.

El Valencia hizo un mal partido. Todas sus líneas jugaron descohesionadas, siendo su delantera la peor de todas, sobre todo el ala izquierda, aunque hay que disculpar de ella a Arilla, por estar muy marcado y tenerle completamente aislado su interior, Costa, que con Navarro fué lo peor de todo el Valencia. Medrosos hasta la exageración, no lagraron ni pasar, ni tirar, ni hacer una jugada digna de mención. Picolín fué el alma de la delantera valenciana; bien en el pase y peligrosísimo en el tiro y en los remates, y pasó bien a su extremo Torredeflot, que estuvo discreto.

Los héroes del partido fueron los medios valencianos, que tuvieron que luchar contra una delantera magnífica, servida con gran tesón por una línea media no menos excelente. Los tres estuvieron enormes; pero hay que destacar, sobre todo, la espléndida actuación de Amorós, seguido en méritos por Molina. En la defensa, bien Pasarín y catastrófico en extremo Melenchón, siendo culpable de alguno de los tantos. Cano, bien, pues los tantos que le hicieron fueron imparables.

De Insausti no quisiéramos hablar. Hizo un arbitraje catastrófico y concedió dos tantos al Madrid dudosos.

El público le chilló y le despidió con una pita «cariñosísima».

Por la noche, en el teatro de Apolo, se celebró una función en honor de los jugadores madrileños.

Español, 2; Oviedo, 0

Barcelona, 5.—En el campo de la carretera de Sarriá se celebró este encuentro.

El campo presentaba magnífico aspecto, registrándose casi un lleno.

Aparecieron los equipos, que a las órdenes de Saracho, del colegio vizcaíno, se alinearon en la siguiente forma:

Español.—Zamora; Trabal, De Mur; Káiser, Solé, Tena I; Ventolrá, Gallart, Tena II, Padrón, Bosch.

Oviedo.—Oscar; Mariscal, Trucha; Justo, Avilesu, Abdón; Caramelero, Chavin, Urrutia, Polo, Barril.

Durante los primeros momentos presiona el Oviedo, que hace emplearse a fondo la defensa española, tirándose en poco rato, no obstante, dos córners contra los visitantes, sin conecuencias, presionando nuevamente los ovetenses, logrando a su favor un córner mal ejecutado por Barril, y a continuación otro a favor del Español, que tira Ventolrá, despeja Oscar, recoge de nuevo Tena I, que cambia hacia Ventolrá, éste se interna y a los treinta minutos de juego centra sobre la puerta, rematando Gallart el primero para el Español. Los jugadores del Oviedo se desaniman bastante, y los del Español no marcan con sus jugadas más tantos por su lentitud en las combinaciones entre medios y delanteros, fallando la mayoría de las jugadas Solé, que únicamente pasa a sus contrarios.

Los españolistas consiguen dos nuevos córners a su favor, que no repercuten en el tanteo por la formidable defensa que de su marco hacen Oscar y las defensas, tirándose últimamente otro córner contra el Español sin resultado, terminando así la primera parte.

Reanudado el juego, el Oviedo continúa presionando la puerta contraria, logrando otro córner, sacudiéndose, por fin, la presión el Español, que llega en un avance combinado por Tena y Gallart a la puerta contraria, tirando el primero; pero Oscar, bien colocado, desvía a córner. Tira la falta Ventolrá, y Tena incrusta el balón en la red; pero Saracho lo anula, alegando haber incurrido el delantero centro local en falta.

En un avance del Oviedo, se lesiona, al despejar, De Mur, teniéndose que retirar, pasando a la defensa Tena II.

Hacia la mitad de esta segunda parte Ventolrá logra internarse, cediendo a pocos metros el balón a Gallart, que desperdicia la jugada. Tira el saque Oscar y lo recoge Kaiser, pasando la pelota a Ventolrá, que de nuevo corre la línea y pasa en bandeja a Gallart, que sólo tiene que desviar la trayectoria del balón para lograr el segundo y último tanto. Otro córner contra el Oviedo, que desperdicia el remate Gallart, y termina el encuentro bajo la protesta del público por el juego violento de los ovetenses y el mal arbitraje de Saracho, que con todas sus decisiones perjudicó al equipo local.

Unión de Irún, 3; Athlétic de Bilbao, 3

Irún, 5.—En el stadium Gal, completamente repleto de público y con tiempo espléndido, se celebró este partido.

A los cuatro minutos surge el primer tanto bilbaíno por un fallo de Arrillaga, que no interceptó un buen centro de Pichi y permitió a Gorostiza rematar.

Siguió el dominio irundarra con

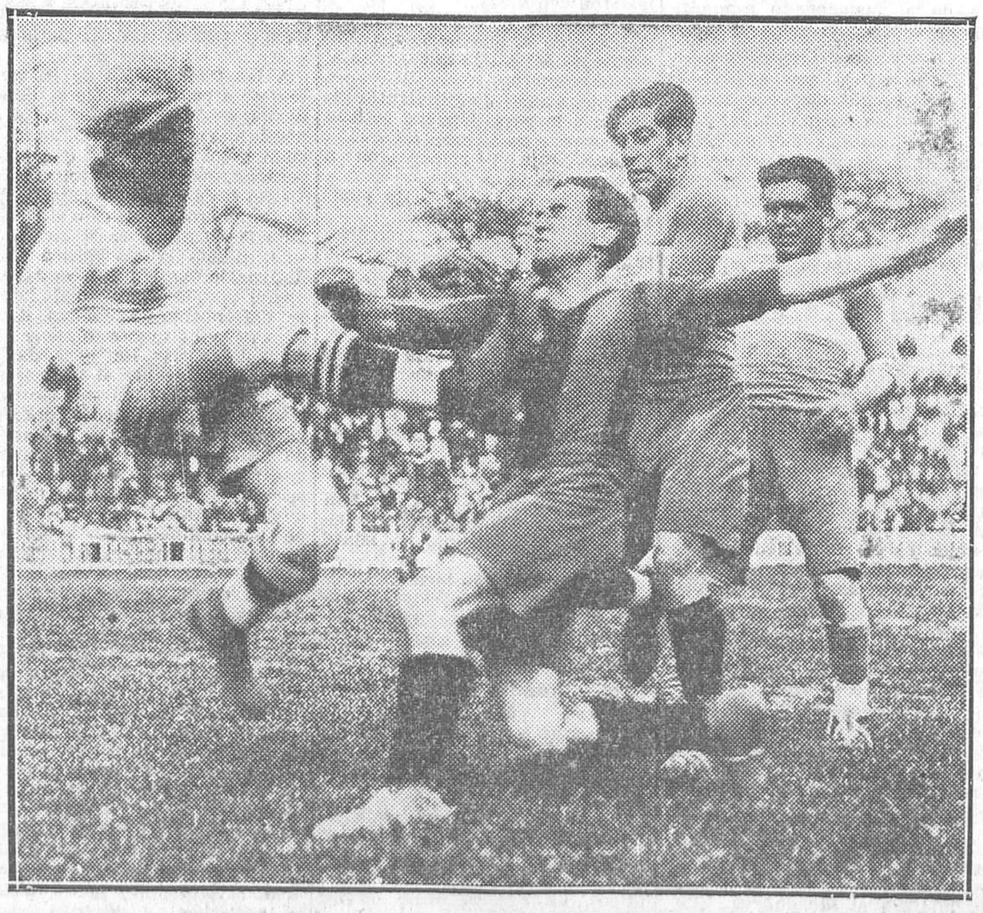

Un momento de apuro en la puerta del Oviedo madrileño *(Fot. Alfonso.)*

AL MARGEN

CON PASO FIRME

El éxito ha sorprendido a los propios autores. Ese resultado de Valencia parece, en general, excesivo. Y no lo es. No lo es porque la diferencia de tres tantos es la normal entre un equipo como el del Madrid, cuando está en forma, y otro cualquiera de la segunda división. Creían muchos que el partido de Mestalla podía significar para los campeones del Centro un obstáculo insuperable, y los pronósticos le eran adversos. Pero se trataba de manifestaciones fundadas en el encono y en la pasión mucho más que en la realidad. Ahora se da el espectáculo curiosísimo de que esos mismos, los que antes profetizaron la derrota del representante de la región, quitan importancia después al enemigo, y para ellos el Valencia apenas cuenta.

Y eso no es exacto. Porque el Valencia es tan enemigo como los restantes que se han enfrentado a los Clubs *históricos* en los octavos de final, salvo el caso, ya destacado oportunamente, del Unión de Irún. Es decir, que el Deportivo Alavés, el Oviedo y el Valencia tienen parecido valor, y todos estaban conformes en apreciar que el Club de la ciudad del Turia atravesaba un momento propicio luego de sus rotundas victorias sobre el Celta y el Sevilla. Lo que ocurre es que la diferencia de resultados obedece a las distintas actuaciones de los vencedores, que es donde hay que buscar la explicación.

Ahora se está viendo cómo hubiera sido una lástima que el Patria eliminase al Madrid. Lo que estuvo a punto de ocurrir en el segundo partido, cuando pudo romperse la igualdad por alguna inesperada incidencia en los últimos minutos. Es lo que desconcierta del equipo *merengue* y lo que le perjudica grandemente. Porque los aficionados juzgan por la última impresión y no aprecian las circunstancias que influyen en los resultados anormales. Los del Madrid tienen eso y lo tuvieron siempre: que a lo mejor les da una tarde por salir a pasearse y les tiene sin cuidado todo lo que ocurra. Precisamente la mayor sorpresa del año último fué aquella continuidad en el esfuerzo que hizo llegar al Madrid a finalista de las dos competiciones.

El valor del equipo aumenta por momentos. Parece que han conseguido el acoplamiento y la eficacia buscados a través de una temporada llena de irregularidades. Es lo que permite abrigar mayores esperanzas respecto a su actuación futura, ya que ahora están en el período ascendente y tienen a sus jugadores libres de lesiones que mengüen su potencialidad. Día por día el conjunto se compenetra y adquiere una moral firme y elevada, que es el secreto de muchos éxitos. Por eso el próximo domingo su preocupación debe ser la de jugar cuanto sepan y puedan, pues aunque la clasificación es segura, conviene siempre hacer demostraciones prácticas de que es legítimo lo que se gana. A la afición se la conserva y se la conquista empleándose a fondo y dando la medida de lo que pueden alcanzar. Que no es sólo el pasar de los octavos de final.

Miren en torno los que no tengan telarañas en los ojos. ¿Ven mayores posibilidades para los demás que no las tenga el Madrid? Si nos atenemos a los resultados, éstos hablan elocuentemente en su favor. Probada tiene el Club blanco su capacidad para desenvolverse en ambientes hostiles, y no hay que buscar por ese lado su eliminación. Pero, por hoy, no es necesario ser más explícitos, porque aun no está decidido con claridad, con la nitidez con que lo está el Madrid, quién va a disputarle la correspondiente semifinal.

Vaya para el Valencia la seguridad de que ha cedido el paso a un equipo tan fuerte como el primero y que ha de dar aún mucho juego. Y para los aficionados valencianos el deseo de que presencien en su campo de Mestalla, acogedor y cordial, otro partido con parecidos rivales que aquéllos; pero en el que no intervengan la furia de los elementos que se desencadenaron sobre Valencia y que convirtieron en una partida de azar la final del campeonato de España. Decimos parecidos enemigos porque los mismos no pueden ser, puesto que el Madrid ha de tropezar primero con el Deportivo Español. Es decir... Por asegurar eso ya darían hoy algo las huestes de Zamora.

Aunque esperamos que el Español se clasifique. Cierto que el Oviedo, en Teatinos, es un rival peligroso, y el margen obtenido en Casa Rubia no da seguridades ningunas; pero tampoco vamos a considerar capaz al Oviedo de lograr mejor tanteo en su campo. Cambiando los términos, se puede esperar que el Barcelona saque en Las Corts un margen más amplio que el obtenido por los alaveses en Mendizorroza. Y del Athlétic de Bilbao no vamos a dudar, y mucho menos después del empate de Irún. Todo esto es exacto como lo es que de todos, de los ocho, es el equipo campeón del Centro el que puede esperar las cosas con más tranquilidad.

K.

Ministerio de Educación, Cultura y Deporte 2012

gran intensidad. Los medios fronterizos sirvieron a los delanteros infinidad de balones magníficos; pero aquéllos se mostraron desafortunados. Gamborena, René y Maya rivalizaron en hacer buenos servicios, que siempre estropeaban sus delanteros. El único que se mostró oportuno en los tiros fué Urtizberea; pero le acompañó la mala suerte y sus tiros, cuando no se estrellaban en el larguero, chocaban con el poste.

Aparte de esto el portero bilbaíno detuvo con gran acierto algunos tiros peligrosos.

A los doce minutos Gamborena recoge un balón en el centro del campo, avanza driblando a varios contrarios, y cerca de la portería bilbaína cede la pelota a Regueiro, quien la envía a Urtizberea. Este da dos pasos, se cambia el balón al pie izquierdo y lanza un tiro imponente y raso que es el empate.

Sigue presionando el Unión; pero Urquizu, Blasco y los medios bilbaínos constituyen una fuerte barrera que anula todos los intentos fronterizos.

A los veinte minutos Regueiro se interna, realizando una jugada personal. Cerca de la portería pasa a Urtizberea, quien lo hace a Carrasco. Este centra y recoge de nuevo Urtizberea, que pasa a Regueiro, quien tira por un ángulo, consiguiendo el segundo tanto del Unión.

La presión fronteriza no disminuye y el juego se mantiene siempre en terreno bilbaíno. Urtizberea tiene un fallo inexplicable y a poco hay un tiro de René formidable que rechaza el larguero. La pelota vuelve al campo y la recoge Urtizberea, que vuelve a tirar, parando Blasco con apuro.

A los cuarenta y tres minutos Gorostiza coge la pelota en el centro del campo, se interna y pasa a Unamuno, que tira, rechazando el larguero.

En la segunda parte los bilbaínos salen dispuestos a ganar. Desde los primeros momentos dominan y bordan las jugadas, pasándose muy bien. El público, puesto en pie, sigue con enorme emoción el desarrollo del partido. En una de las admirables combinaciones del equipo vizcaíno tira Bata, dando la pelota en el larguero. La recoge Tarragorri y se interna, lanzando un formidable tiro que entra en la red sin que Emery alcance a ver el balón, consiguiendo así el tercer tanto vizcaíno.

A los doce minutos Urtizberea va a tirar y en aquel momento Urquizu le da una patada, tirándole al suelo, alejando un peligro seguro. Urtizberea tiene que ser retirado del campo y reaparece poco después vendado. También resulta lesionado Aguirrezabala, que al reaparecer también lleva una mano vendada.

A los diecisiete minutos hay un pase de René a Urtizberea, que solo ante la puerta tira a las nubes.

A los veintidós minutos Regueiro hace una jugada personal, pasando a Urtizberea, que solo ante la puerta desperdicia una magnífica ocasión, tirando fuera. El Irún busca con enorme tesón el empate. A los veintinueve minutos, en una nueva ocasión de peligro lograda por Urtizberea, Blasco cede córner. Tirado éste por Carrasco, rechaza la pelota el guardameta bilbaíno y recoge a unos doce metros Regueiro, que tira, consiguiendo el tercer tanto.

A partir de ahora el Athlétic comienza a echar fuera cuantas pelotas coge, siendo los únicos que no hacen esto Muguerza, Unamuno e Iraragorri. El partido, por ello, pierde interés y termina con el empate a tres.

Los equipos fueron:

Unión.—Emery; Arrillaga, Mancisidor; Gamborena, René Maya; Carrasco, Regueiro, Urtizberea, Garmendia, Villaverde.

Athlétic de Bilbao.—Blasco; Careaga, Urquizu; Pichi, Muguerza, Roberto; Bata, Iraragorri, Unamuno, Aguirrezabala, Gorostiza.

El arbitraje de Escartín fué muy bueno.

Al terminar el partido, sin causa que lo justifique, un espectador apasionado saltó al campo y dió una bofetada a Escartín, siendo detenido por la autoridad.

Deportivo Alavés, 2; Barcelona, 1

Vitoria, 5.—Ayer, en el campo de Mendizorroza, con un tiempo espléndido y asistencia de numerosísimo público, se celebró este partido.

Saltó primeramente al campo el Barcelona, siendo ovacionadísimo, formando así: Uriach; Walter, Zabalo; Arnau, Más Castillo; Piera, Goiburu, Samitier, García, Parera.

Seguidamente apareció el equipo local, que formó del modo siguiente: Beristain; Ciriaco, Quincoces; Rey, Antero, Miranda; Modesto, Calero, Olivares, Albéniz, Ibarrarán.

A las cuatro y media de la tarde Melcón ordenó el principio del encuentro. Pusieron el balón en juego los azul grana, saliendo Samitier y consiguiendo en seguida una situación peligrosa para la meta local.

Los jugadores de casa hacen, en pocos momentos, dos faltas seguidas a los forasteros que son lanzadas sin consecuencia.

Después es Olivares el que inquieta a Uriach, pues se interna y lanza un buen tiro que el portero azul grana pudo despejar; pero entonces recogió el balón Calero, siendo el palo el que impidió que el tanto fuera un hecho.

Ambos equipos juegan con codicia, haciéndose a Goiburu una falta que también se lanza sin consecuencias.

El Alavés empieza a dominar, afianzándose la línea media por momentos.

A los quince minutos se marcó el primer tanto. Uno de los defensas azul grana incurrió en córner, que lanzó Ibarrarán, recogiendo Olivares con la cabeza y pasando a Albéniz, quien también con la cabeza colocó el balón lejos de los dominios de Uriach.

En seguida el Barcelona perdió una ocasión de marcar; pero la fortuna les compensó, pues un tiro alavés cuando el portero azul grana estaba batido, fué rechazado por el larguero.

En el segundo tiempo en seguida volvió a surgir la presión alavesa, que se intensificó de modo abrumador, aunque la consecuente réplica de los medios del equipo ex campeón de España hizo que, aunque el partido no llegara a igualarse, la presión fuera menos intensa.

A pesar del dominio alavés, las escapadas catalanas eran frecuentes y velocísimas; pero sus delanteros, activos en la preparación, eran tardos en el remate, y ello era motivo de que el marcador azul grana continuara inactivo.

A los cinco minutos de juego se apuntaron los alaveses el segundo tanto. En una jugada personal de Olivares, éste envió un formidable tiro que fué desviado a la red por Zabalo, jugador catalán.

Partidos amistosos

Racing Club, 1; Osasuna, 1

La fecha del domingo fue aprovechada por los dirigentes del Racing Club para presentarnos en el estadio de Vallecas a los pamplonicas del Osasuna.

Iglesias alineó a los equipos como sigue:

Osasuna.—Urreaga; Apat, Urdiroz; Becunartea, Sánchez, Urdiroz II; Urrizalqui, Bienzobas, Iturralde, Gurrucharri, Catachu.

Racing.—Polo; Maqueda, Bernabeu; Arranz, Ordóñez, Moreno; Rafael, Illera, Quesada, Félix Pérez, Poli.

Desde los comienzos la lucha se desarrolla en un ambiente de gran ardor y codicia. Por ello la disputa resulta entretenida y vistosa.

Quesada tira un penalty fuera de los dominios de Urreaga deliberadamente.

La disputa se desenvuelve con menos coraje que en un principio, y estos síntomas hacen languidecer el partido.

Los rojillos son los que se acercan con más facilidad a la puerta enemiga; pero en los remates se muestran premiosos y faltos de puntería.

Poco después de dar comienzo la segunda parte, Illera obtiene el único tanto para el Racing Club, sin poder evitar el quedar lesionado. Se marcha para volver pronto.

No transcurre mucho tiempo sin que los de Pamplona logren el empate. Urrizalque, de un tiro cruzado, es su autor.

Sigue el dominio alternativo hasta el final.

El trío defensivo del Racing Club se mostró seguro y enérgico. A través de la pelea, fué seguramente la nota más destacada. Del resto de los madrileños, poco se puede decir.

En los forasteros se vió que forman un conjunto que están enterados de sus menesteres. Unicamente les falta afinar la puntería en los momentos decisivos.

ARTAJX

Diversos resultados

En Madrid, Nacional, 1; Unión, 0. Oviedo, 0; Arenas, 0.

En Castellón, Onda (3-1) al Chivertense.

En Vigo, Burgas, de Orense (2-1), al Alondras local, y Noya (2-1) al Español vigués, en partido de promoción.

En Lorca, titular (1-1) al R. Murcia.

En Puerto, Balompié (4-0) al D. Isleño.

En Gijón, Arenas (2-1) al Sporting.

En San Fernando, Recreativo (3-2) al Constructora.

En Córdoba, Sevilla (3-0) al Córdoba Racing.

En El Ferrol, Racing (2-1) al Emden coruñés, en match de promoción.

En Sevilla, Sevilla, 2; Victoria de Canarias, 2.

Campeonato de aficionados

Cantabria, 3; Athlétic, 1

Zaragoza, 5.—Con escasa animación se ha celebrado este partido.

A los treinta minutos del primer tiempo, Moliné recoge un buen pase de Cortés y marca el primer tanto para los locales. Cinco minutos después una mala salida de Larroiz da ocasión a que Jaureguiza marque el del empate, terminando con este resultado el primer tiempo. En la segunda parte, a los cinco minutos, un centro de Tejado lo remata Fernández imparablemente, logrando el segundo cántabro. Y mediado este tiempo, un córner sacado por Santa María es rematado por Jaureguiza, que logra el tercero para los forasteros. El partido fué mediocre, distinguiéndose únicamente el medio centro del Cantabria Calero, que fué el mejor de los 22. Arbitró excelentemente el madrileño Navaz.

Las alineaciones fueron las siguientes:

Cantabria.—Sobrino; Jordán, Letamendi; Berasátegui, Calero, Ossorio; Santa María, Fernández, Jaureguiza, Rodríguez, Tejado.

Athlétic.—Larroiz; Carrúe, Aparicio; Zambirza, Cortés, López; Herrater, Moliné, Faguas, Bris, Urbano.

Hércules, 6; Fortpieno, 1

Alicante, 5.—Se celebró este partido. Durante todo el encuentro el dominio fué absoluto del Hércules, que consiguió seis tantos, mientras el equipo contrario logró solamente uno.

Ferroviaria, 1; Club Gijón, 0

Valladolid, 5.—Con escasa animación se ha celebrado este partido, el cual fué aburridísimo, no viéndose ninguna jugada saliente, terminando el primer tiempo con el empate a cero. En el segundo, Pelucho logró marcar el tanto de la victoria. Arbitró bien Fernández Areces, alineándose los equipos en la forma siguiente:

Ferroviaria.—Martín; Giral, Chacartegui; Puntera, Carriles, Birondo; Almaira, Zuzaeta, Jáuregui, Uriarte, Pelucho.

Gijón.—Poua; Panera, Baldomero; Montero, Sirio, Oviedo; Jaime, Avilesu, Vallejo, Cosío, Urdiales.

Partidos internacionales

Bélgica, 2; Holanda, 2

Amsterdan, 5.—Ayer se celebró en el Gran Stadium un partido internacional entre los equipos representativos de Bélgica y Holanda. Presenció la lucha enorme muchedumbre, que ascendía a 50.000 almas. El partido resultó muy interesante y finalizó con el empate a dos tantos.

Pugilato

Campeonatos de aficionados

Continuaron en el campo de la Deportiva Ferroviaria los campeonatos castellanos de aficionados. Resultó la sesión entretenida y hubo bastante público.

He aquí los resultados:

Pesos mosca: Juan Burgos gana a José María Mira por abandono en el segundo asalto.

Gallos: Pérez de la Torre a Alberto Barrios, por puntos.

Plumas: José Guerreiro a Esteban Aviño, por puntos.

Ligeros: Diosdado Izquierdo a Juan Ginés, por abandono en el segundo asalto, y Claudio Rodríguez a Agustín Fuentes, por puntos.

Welters: José Alvarez a Salvador Visier, por inferioridad en el tercer asalto.

Medios: José Antonio López a Jesús García Alvarez, por abandono en el primer asalto.

Todos los matchs fueron semifinales, con excepción de los de la categoría de ligeros, que fueron cuartos de final.

Atletismo

Los concursos de la Sociedad Atlética

Resultados del concurso interclubs organizado por la Sociedad Atlética, conforme al programa publicado por la Confederación Española de Atletismo, con vistas a la excursión por Italia del equipo español:

Ochenta metros (interclubs).—1, H. Coronado, 9 s. 2/5. Sociedad Atlética (record social); 2, Engui (Madrid); 3, Maqua (S. A.).

Ochenta metros (social).—1, Eguía, 10 s.; 2, Quijano; 3, Martín.

Trescientos metros (interclubs).—1, Reliegos (Deportivo Español), 40 segundos 3/5; 2, J. Segurado; 3, Serre (ambos S. Atlética).

Quinientos metros (social). — 1, Sastre, 1 m. 14 s. (record social igualado); 2, Borrella.

Mil metros (interclubs).—1, Reliegos (D. E. Barcelona), 2 m. 47 segundos 3/5; 2, Serra (Sociedad Atlética).

Ciento diez metros vallas (interclubs).—1, A. Segurado (Sociedad Atlética), 16 segundos 5/10 (record social); bate también los records de Castilla y España, que no podrán homologarse por no asistir ningún miembro de la Federación Castellana.

Martillo (interclubs).—1, Climent (S. Atlética), 37,680; 2, Martín (S. Atletica), 30,590; 3, Bonilla (S. Atlética), 30,450.

Altura (interclubs).—1, Eguía (S. Atlética) y Candela (Sociedad Gimnástica), empatados en 1,540 metros; 3, La Riva y Marsa (S. Atlética), 1,465.

Longitud (interclubs).—1, Anglada (S. Atlética), 5,970; 2, Cifuentes (S. Atlética), 1,465.

Longitud (social).—1, La Riva, 5,600; 2, Maqua, 5,290; 3, Alvarez, 5,200 metros.

Pértiga (interclubs).—1, Candela (Gimnástica), 3,200; 2, Bonilla y Eguía (S. Atlética), 3,00.

Carreras de caballos

En el Hipódromo de la Castellana

Anteayer, debido a la esplendidez del día, el Hipódromo estuvo concurridísimo.

Además había el incentivo de correrse el premio Alfonso XII, importante prueba dotada con 10.000 pesetas en 1.800 metros, que reunía a nueve inscriptos, todos los cuales se alinearon en la salida.

Constituyó una excelente exhibición del gran caballo de la cuadra regia, «Floridor», que, conducido por Lyne, se impuso brillantísimamente, escuchando las ovaciones de sus partidarios.

Le seguía en importancia el premio Primer Paso, dotado con 4.000 pesetas, y reservado a los potros y potrancas de dos años debutantes sobre 900 metros.

También fué adjudicado en excelente forma por el caballo «Bol d'Or», del duque de Toledo, asimismo conducido por Lyne.

El premio Renard de Bien, de 4.000 pesetas y 2.000 metros, se lo adjudicó la yegua «Manchette», del marqués de Amboage, llevada por Chavarría.

Este jockey completó su doble al adjudicarse con el caballo «X», de la condesa de San Martín de Hoyos, el premio Mimoso, handicap, 4.000 pesetas y 1.600 petros.

Y el premio Chispero «Getlemen Riders) fué ganado por el caballo angloárabe «Tizón», de la Escuela de Equitación, fácilmente llevado por Moreno.

Como nota desagradable citaremos que en el premio Alfonso XII el caballo «Oddipe Roi», que iba en excelentes condiciones para el triunfo, acordándose de su malas mañas, al llegar a la curva precedente a la recta final, hizo un extraño, lanzando al jinete al suelo; pero, afortunadamente, sin causarle daño, aunque el susto de los aficionados fué grande.

Motorismo

Las sesiones de Dirt-Track

El domingo se celebró la cuarta reunión de Dirt-Track. Se registraron los siguientes resultados:

En la copa de Primavera ganaron en las eliminatorias por el orden siguiente:

Baltasar Santos, en 1 minuto 22 segundos.

Segunda eliminatoria: Poto II, 1 minuto 19 s. 1/5.

Tercera eliminatoria: Antonio García, en 1 m. 16 s. 4/5.

Primera semifinal: Coppel, 1 minuto 17 s. 4/5.

Segunda semifinal: García, de Barcelona, 1 m. 13 s. 1/5.

Final: García, en 1 m. 14 s. 3/5.

La carrera de desafío entre Poto y Baltasar Santos, a dos rounds, dió la victoria a este último, en 1 m. 17 s., y 1 m. 25 s. 4/5, respectivamente.

El campeón, García, estableció el record de la vuelta a la pista en 23 s. 1/5, superando el de Laureano por la mínima diferencia.

Carrera scharch, primera eliminatoria: Emiliano Sanz, 1 m. 13 segundos 2/5.

Segunda elminatoria: Arche, 1 m. 11 s. 2/5.

Tercera eliminatoria: Antonio García, 1 m. 10 s. 1/5.

Cuarta eliminatoria: Cobo, 1 minuto 21 s. 4/5.

Final: Vence Emiliano Sanz, batiendo brillantemente a sus tres adversarios, en 1 m. 10 s. 2/5.

Campeonato de España

Barcelona, 5.—En el circuito de la Admetlla tuvo lugar el campeonato de España de «motos»» en seis horas.

Se dió la salida a 23 corredores y se clasificaron ocho, en la siguiente forma:

Clase 500 c. c.—Primero, Faura, que recorrió 576,537 k., con un promedio horario de 96,089.

Clase 350 c. c.—Primero, Alegre, 50,124 k.; promedio, 84,520.

Clase 250 c. c.—Primero, Baliarda, 458,195 k.; promedio, 76,365.

Ciclismo

Carlos Contreras se adjudica el gran premio Griffon

El domingo se disputó, organizado por el Velo Club Portillo, el trofeo Griffon, con el siguiente recorrido:

Salida de Bravo Murillo hasta el Hotel del Negro, donde se situó la meta oficial, a seguir por Fuencarral, Alcobendas, San Sebastián de los Reyes, San Agustín, El Molar, Guadalix, Colmenar Viejo, Fuencarral a la Castellana, frente a la calle del Pinar, en un total de cien kilómetros La carrera era para corredores de tercera categoría y neófitos, concediéndose un handicap de dos minutos.

La clasificación fué la siguiente: 1, Carlos Contreras, 3 horas 5 minutos 29 segundos; 2, Vicente Moratalla, 3 h. 5 m. 29 s. 1/5; 3, Secundino Ruiz, 3 h. 5 m. 29 s. 2/5; 4, Francisco Serrano, 3 h. 5 m. 29 segundos 3/5; 5, Pedro García Monje, 3 h. 5 m. 30 s.; 6, Carmelo Mostasoso, 3 h. 5 m. 30 s. 1/5; 7, José Rolando, 3 h. 5 m. 30 s. 2/5; 8, Elenio Torres, 3 h. 5 m. 30 s. 3/5; 9, Pedro García Alonso, 3 h. 5 m. 31 segundos; 10, Emiliano Martínez, 3 h. 5 m. 31 s. 1/5.

Después entraron Isidoro Fuentes, Basilio Jiménez, José de las Heras, Manuel Cozar, Jesús Marín, José García, Francisco García, Teodomiro Sanchidrián, Antonio Pérez Ochoa, Miguel Santo, etc., etc.

Tomaron la salida 63 corredores. Se concedían 20 premios.

Ricardo Montero gana la vuelta a Legazpia

San Sebastián, 5.—Con mucha animación y buen tiempo se celebró ayer la segunda vuelta a Legazpia, sobre un recorrido de 150 kilómetros. El resultado se tiene en cuenta para la representación de Guipúzcoa en el campeonato de España. Llegó en primer lugar Luciano Montero, siguiéndole Ezquerra, Trueba y Luciano Montero, cada uno con relación al anterior a medio largo de máquina.

Noticiero

Gran festival en Montjuich

Barcelona, 5.—Ayer, a las diez de la mañana, se celebró un festival atlético en el Stadium de Montjuich para presentación de las fuerzas deportivas de Cataluña.

A las diez, hora de empezar, había numerosos aficionados en el Stadium, alguno de los cuales se había llevado la comida para presenciar todos los espectáculos.

Primeramente se celebró un partido de rugby entre la selección de Barcelona y la Federación catalana. Venció la Federación catalana por ocho a cero.

Seguidamente, un partido de hockey. El equipo del Norte derrotó, por dos a uno, al de Levante.

Seguidamente se celebró un intento de batir el record del mundo, de 2.000 metros, marcha atlética, por Gerardo García, del Barcelona, que si no consiguió aquello, por lo menos logró batir el record de España y hacer el recorrido en 3 minutos 57 segundos 3/5. El anterior record estaba establecido en 4 minutos 30 segundos 3/5.

Después hubo un nuevo partido de hockey. Cataluña derrotó por dos a cero a la región Centro.

Después jugaron un partido de balompié dos equipos infantiles de Barcelona. El A fué vencido por el B por tres a dos.

Acto seguido se verificó el desfile de 2.000 atletas, siendo ovacionadísimos. Ondearon banderas, y especialmente los representantes del Barcelona y del Español fueron los más ovacionados.

Se celebró el steeple-chasse (obstáculos), que fué ganado por Ricard, del Barcelona, que empleó 10 minutos 55 segundos.

Después jugaron un partido entre el Europa, reforzado por los mejores elementos catalanes, y la R. Sociedad.

Venció el Europa por dos a cero. En cada tiempo se marcó un tanto.

El primero, Bestit, y el segundo, Ramonzuelo.

Después hubo una carrera de 400 metros, que fué ganada por Roca, de Barcelona, que hizo el recorrido en 53 segundos 4/5.

Y, por último, se celebró una carrera femenina de 600 metros. Ganó la señorita Castellfort.

Actualidad científica

El planeta transneptuniano

Hace algunos días dimos cuenta del descubrimiento de un planeta, cuya existencia se sospechaba, que

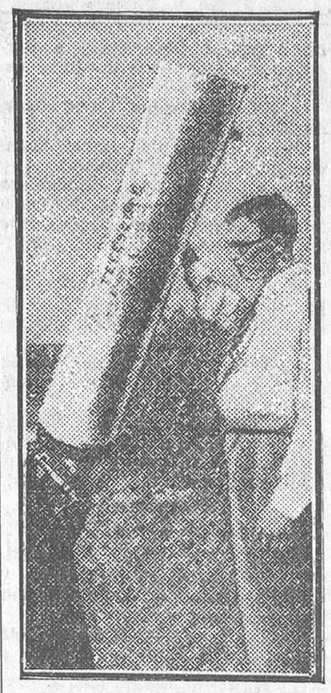

El joven astrónomo M. Tombaugh y su telescopio

traza su órbita más allá de la del planeta Neptuno.

Uno de los astrónomos que más han sostenido la idea de la existencia del planeta transneptuniano fué Percival Lowell, un diplomático y millonario norteamericano, hombre docto en Astronomía, que fundó un magnífico Observatorio en Flagstaff, Estado de Arizona (Estados Unidos de Norteamérica), con el fin de observar, principalmente, las superficies planetarias. Lowell no fué sólo un aficionado a la Astronomía, sino que, usando su conocimientos de la ciencia del cálculo y de la mecánica celeste, predijo científicamente la existencia del planeta que ahora ha venido a ampliar los dominios del Sol. No pudo ver el propio Lowell, fallecido años ha, el bello éxito que ha coronado los trabajos que en el Observatorio que él fundó se realizaron en este sentido; pero ha querido la suerte que sea un joven astrónomo de dicho Observatorio, Mr. Tombaugh, quien por vez primera vió en la placa fotográfica la imagen del planeta cuya existencia profetizó Lowell.

En el grabado que ilustra estas notas se reproduce parte de la placa fotográfica obtenida por míster Tombaugh. En ella se ha marca-

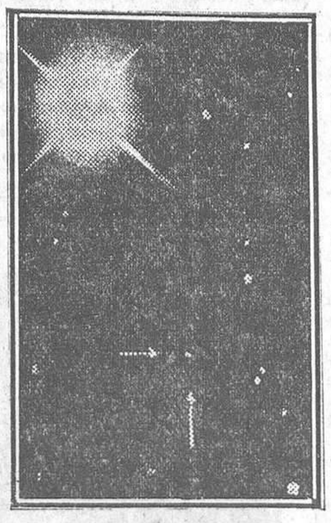

El planeta transneptuniano

do, por medio de dos flechas, la imagen del planeta transneptuniano.

Entre los trabajos que han conducido al descubrimiento del astro cuya existencia predijo Lowell hace dieciséis años, deben ser citados los de Pickeing, en los Estados Unidos; Gailloh, en Francia, y Lau, en Dinamarca.

El boro en el Sol

Trabajos realizados recientemente en el Observatorio de Monte Wilson han dado por seguro la existencia del boro en el Sol.

Este descubrimiento ha sido hecho por los astrónomos de dicho Observatorio Nicholson y Perrakis, los cuales, examinando con el espectrógrafo el espectro de las manchas del Sol, han hallado en él las líneas características de dicho cuerpo químico.

El brillo de las estrellas

El notable astrónomo norteamericano Harlov Shapley, director del Observatorio de Haward College, ha realizado recientemente interesantes estudios acerca del brillo de las estrellas, y de ellos resulta que la estrella más brillante es la que lleva la designación S. en la constelación de la Dorada (cielo del hemisferio Sur).

Esta estrella, que es de la novena magnitud, y, por tanto, invisible a simple vista, se halla a unos cien mil años luz de nosotros, y, según las mediciones hechas por Mr. Shapley, su brillo real es quinientas mil veces superior al brillo de nuestro Sol.

Un «hidro» deslizante

Acaba de ser botado al agua en Quincy un aparato inventado por Mr. P. K. Dudley y bautizado con el nombre de «Silver Eagle» («Aguila de Plata»), con el que su inventor se propone nada menos que realizar la travesía del Atlántico.

El nuevo aparato, que participa del avión y del deslizante, va provisto de dos motores de 450 caballos y lleva dos alas que facilitan y mejoran su desplazamiento, disminuyendo también la re-

Mr. Dudley (a la izquierda), inventor de un aparato hidro-deslizante

sistencia que el agua opone a su marcha.

En las cabinas del aparato de Mr. Dudley caben 25 pasajeros.

El nivel del mar

El Servicio Geográfico del Ejército ruso ha publicado los resultados obtenidos en sus trabajos de nivelación de precisión entre los mares Negro, Blanco y Báltico. Tomando como origen o *nivel cero* el del Báltico, en Cronstadt, resulta que el mar Blanco, en Arkángel, tiene una elevación de 24 centímetros, mientras que el mar Negro, en Odesa, está 88 centímetros por debajo de dicho nivel.

Entre el mar Báltico y el Negro hay, pues, una diferencia de nivel de 1,12 metros.

El nivel medio del océano Pacífico, en Vladivostok, queda 1,80 metros por debajo del cero de Cronstadt.

Durante el año 1930 se repetirán los trabajos de nivelación, en sentido contrario al que se siguió en los trabajos a que nos referimos.

Una nueva isla

Una escuadrilla de destructores norteamericanos, que cruzaba a la altura del archipiélago de las Bahamas, ha reconocido la existencia de una nueva isla, próxima a la que en dicho archipiélago se conoce con el nombre de Nueva Providencia.

Un reconocimiento que los marinos practicaron en el islote dió por resultado el hallazgo de las ruinas de una ciudad que debió existir en tiempos remotos y que debió ser populosa.

Contra las heladas

En Treves se ha fundado hace poco un Instituto científico, destinado al estudio de cuestiones relacionadas con la climatología. Este centro de investigaciones realiza actualmente ensayos de medios para combatir las heladas, que tantos daños causan en los viñedos durante la primavera. Los ensayos hechos, estableciendo sobre el terreno de los viñedos hasta 1.200 estufas de petróleo, han sido satisfactorios. Sólo hay que salvar el inconveniente de la carestía del petróleo, y, para obviarle, va a ser ensayada la calefacción con restos o desechos de lignito. Seiscientas personas están dispuestas a coadyuvar con su prestación a estas pruebas, que van a realizarse en Oppenheim (Valle del Ahz). La calefacción se encenderá cuando lo exijan los anuncios de previsión del tiempo que lanza el Servicio Meteorológico, y a ese efecto se le dará la mayor publicidad posible, para que todos los viticultores puedan tener noticia de que se teme sobrevenga la helada.

ENRIQUE GASTARDI

Los teatros

ESPAÑOL

Compañía francesa Galas Karsenty.—«La beauté du diable», comedia en tres actos de M. Jacques Deval

«La beauté du diable» es una comedia graciosa y tierna, en que lo cómico y lo serio guardan la proporción necesaria para interesar y distraer al mismo tiempo. Sobre un fondo de sentimentalismo vagamente romántico fluye un diálogo vivo, natural e ingenioso, que disimula casi siempre la endeblez de las situaciones, la ingenua simplicidad de los tipos. Obra absolutamente de teatro, con escenas y personajes puramente «teatrales», logra, sin embargo, hacernos pasar un rato bien agradable.

A ello contribuye sobremanera la excelente, excelentísima interpretación que dan a «La beauté du diable» Mlle. Renaud, madame Pradyll y Marsa, Mlle. Symione y MM. Gaillard, Simon, Wall y Peyrière.

El público—que llenaba el teatro—aplaudió mucho a todos, no sólo por su labor de anoche, sino por toda su actuación—tan varia y tan completa—en esta corta temporada, que nos deja un exquisito sabor de arte inolvidable.

M. M.

La situación política

Don Alfonso en Madrid

El domingo regresó a Madrid D. Alfonso con su familia.

Le visitó el general Berenguer y puso a la firma el decreto para la formación del nuevo Censo electoral.

Ayer volvió el general Berenguer a Palacio.

El general Berenguer dijo que no había sometido decreto alguno a la firma, y que el despacho se había limitado a una conversación detenida.

El duque de Alba dijo a los informadores que, como había estado varios días ausente de Madrid, no tenía nada urgente que poner a la firma.

Noticias de Estado

Ha sido nombrado jefe de la oficina de la Sociedad de Naciones del ministerio de Estado el conde de Bailén, que desempeñó hasta hace poco la jefatura del Gabinete diplomático.

*

Se ha reunido la Comisión encargada de proponer la reorganización de las carreras diplomática y consular. Se estudiaron las ponencias ultimadas y se encargó la confección de otras nuevas a varios miembros de la Comisión.

*

El conde de la Mortera mantuvo ayer una larga conversación con el ministro de Estado.

*

Según comunica el ministro en Montevideo, con motivo de la Fiesta de la Patria, el día 2 de los corrientes, y por iniciativa de la Comisión del centenario, se celebraron en aquella capital diversos actos de homenaje a España, con la adhesión del presidente de la República y autoridades civiles, militares y eclesiásticas, poniéndose una vez más de relieve la cordialidad de relaciones entre los dos países.

*

Otra nota facilitada por el ministerio de Estado dice que el presidente de la República cubana visitó el sábado el buque-escuela español «Sebastián Elcano».

La dimisión del director de la Biblioteca

El ministro de Instrucción pública facilitó ayer a los periodistas copia de la carta que el señor Rodríguez Marín le dirigió insistiendo en su dimisión, fundada en su deseo de lograr algún reposo.

El Sr. Tormo añadió:

—No obstante esta determinación, yo me resisto, porque he de insistir en que continúe el señor Rodríguez Marín. Al efecto, y teniendo en cuenta que en estos momentos se necesita una gran actividad en la Biblioteca, he decidido por el pronto conceder una licencia al Sr. Rodríguez Marín, únicamente como director de la Biblioteca, y designando para que actúe durante esta interinidad el funcionario facultativo del Cuerpo D. Julián Paz Espeso, actualmente jefe de la sección de manuscritos, única en la que no ha habido faltas en las últimas substracciones.

Ministerio de Educación, Cultura y Deporte 2012

LA ESTILOGRAFICA, por Galindo

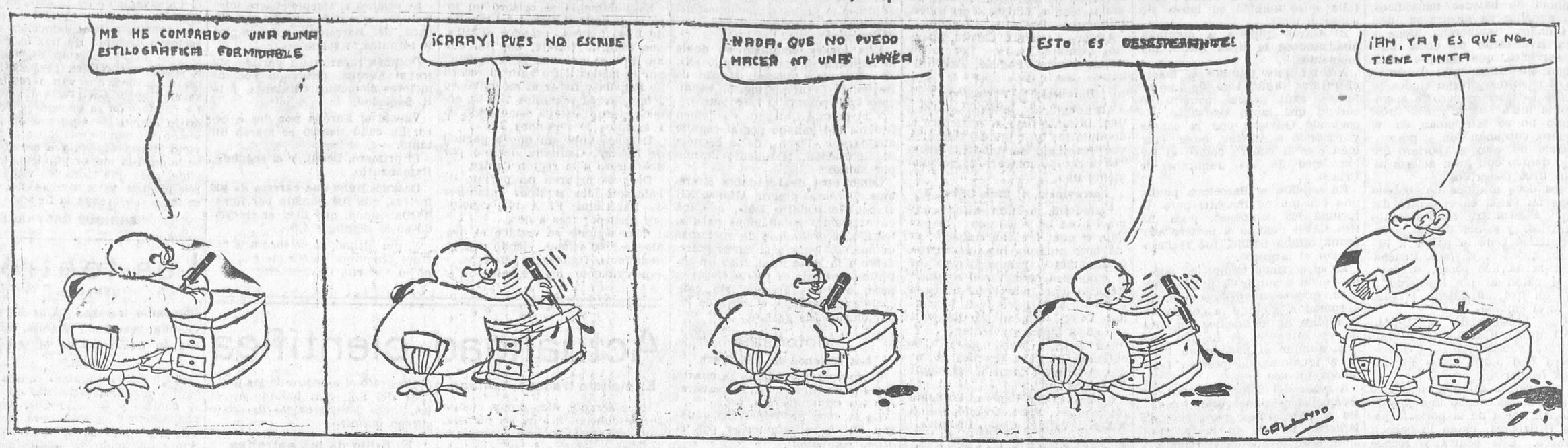

MUSICA Y MUSICOS

El maestro Ribera

Nuevamente se dirigió al público el competente y docto músico maestro D. Antonio Ribera en una conferencia que dió pocos días ha en la sala de concierto Aeolian. Después de haberse ejecutado un selecto programa de piano, el maestro Ribera explicó, acompañándose de la audición de varios discos, el final de «Walkyria», de Wagner. A medida que la audición se desarrollaba, iba el conferenciante enumerando los temas, explicando el sentido y la adaptación al momento pasional o ideológico, y muy particularmente, leyendo la traducción en castellano de la frase que el cantante emitía en alemán.

Defendía el maestro Ribera, y tiene sobrada razón para ello, que las obras deben cantarse en la lengua del país donde se representan. En efecto: en Alemania se cantan en alemán todas las óperas, incluso las italianas, a menos de casos particulares, cuando, por ejemplo, se trata de oír a algún cantante famoso. En Francia se cantan en francés; en Italia, en italiano. No hay razón alguna de verdadera fuerza que obligue a mantener la lengua original de una obra.

Claro es que, mal traducidas, mal acentuadas, resultan de efecto deplorable. Mas esta es la cuestión, la única cuestión a resolver: que la traducción sea correcta, desde el punto de vista literario, y ajustada exactamente, en métrica, acentos y alientos, a la música.

El maestro Ribera expuso, en proyección, la traducción que él ha hecho de la parte de «Walkyria» ejecutada en su conferencia, y ella contiene absolutamente cuanto el autor puso y en el momento en que el autor lo situó. Resultó por demás interesante la conferencia, llevando al auditorio a la comprensión integral del magnífico final de la espléndida obra y recibiendo muy calurosa ovación en homenaje a su meritísimo trabajo.

Orquesta Universitaria Escolar

Ayer se presentó por vez primera en público, en el salón de actos del Ateneo, la Orquesta Universitaria Escolar, que dirige y ha organizado el maestro Benedito.

Unos cuarenta muchachos y muchachas, agrupados para esta obra de arte, estudiantes todos ellos, que hacen el sacrificio de emplear en el estudio y manejo de instrumentos músicos las horas que les deja libre el estudio más serio, por sus consecuencias para cada individuo, de las materias universitarias.

Como el mismo maestro Benedito dijo en unas sencillas palabras proemio, está compuesta esta orquesta de los instrumentos que buenamente se han presentado. Tiene, pues, violines, clasificados en primeros y segundos; flautas, laúdes, guitarras, arpa y piano, además de algún instrumento del grupo de percusión o batería.

Tratándose de estudiantes, y no de profesionales, es excesivo lo que ya han conseguido estos jóvenes, y así lo consideró el público ateneísta que llenaba el salón, aplaudiéndoles con gran entusiasmo. Hay incluso obras que ejecutaron perfectamente, como el «Largo», de Haendel, y el «Lamento hindú», de Rimsky Korsakoff, que fué repetido. Pero donde resulto la ejecución más cabal, y apropiada a ese especial conjunto, es en las obras populares, como «Pan y toros», de Barbieri, y en «La alegría de la huerta», de Chueca. Se repitió también el solo de guitarra «Lágrimas», de Tárrega, perfectamente ejecutado.

Es un esfuerzo de la más extraordinaria simpatía, que merece alentarse, y que el público del Ateneo estimuló, seguramente, con su cariñosa y entusiasta acogida.

M. H. BARROSO

Comunicaciones

CORREOS

Personal técnico y auxiliar

Queda sin efecto el reingreso del oficial D. Federico Jiménez de la Fuente, que sigue excedente.

Cesa como suplente de Zaragoza el oficial D. Clemente Martín Vicente.

Idem de Cuenca el oficial don Andrés Sánchez Arbós.

Nómbrase suplentes: De Zaragoza, al oficial D. Severiano Núñez López; de Huesca, al oficial D. Angel Pérez Banzo, y de Cuenca, al oficial D. Antonio Esteso Ortega.

Baja por defunción del oficial de Talavera de la Reina D. Felipe de Rubias y García Izquierdo.

Nómbrase administradores de la línea de Madrid a Hendaya (expreso y correo) a los oficiales don Gregorio López Ruiz y D. Rafael Jaime Hernández.

Idem oficiales de la misma a los oficiales D. Santos Izquierdo López y D. Gabriel Pérez de Vargas y Palomeque.

Cesa por traslado como suplente de Madrid a Badajoz el oficial don Federico Calderón Rinaldi.

Cesa por traslado como ayudante de la línea de Badajoz a Alcázar de San Juan el oficial D. Enrique Huidobro y Gálvez, y se nombra en ese cargo al oficial D. Andrés Bas González.

Cesa por traslado como administrador ñe Barcelona a San Juan de las Abadesas el oficial D. Gumersindo Blanchart Pujol, y se nombra en ese cargo a D. Miguel Sánchez Gómez.

Cesa por traslado de administrador de Venta de Baños a Santander el oficial D. Narciso Maisterra Doray, y se nombra al oficial D. Nemesio Ballesteros Antolín.

Queda sin efecto el nombramiento de administrador de Ciaño Santa Ana a Soto del Rey del oficial D. Félix Vega Helguera.

Cesa por traslado de administrador de Sevilla a Llerena el oficial D. Francisco Bartolomé Lerma, y se nombra para ese cargo a D. Manuel Vivas Recio.

Cesa por enfermedad el administrador de Sevilla a Mérida, oficial D. Daniel Arévalo Larraondo, y se nombra a D. Estanislao Díaz de la Torre.

Traslados: Oficial D. Ramiro Guinea Martínez, de Mondragón (Guipúzcoa), a Miranda de Ebro (Burgos).

Oficial D. Saturnino Sánchez López, de Jaén, a Castrogeriz (Burgos).

Oficial D. Enrique Velázquez García, del Correo Central, a Santander.

Oficial D. Jesús Monje Delgado, de Ubeda (Jaén), a Talavera de la Reina (Toledo).

Oficial D. José Gil Sánchez, de Gaucín (Málaga), a Cañete (Cuenca).

Oficial D. Manuel Castañeda Ahumada, del Correo Central, a la Caja Postal.

Oficial D. Antonio López Montero, de El Ferrol (La Coruña), a Graña, dependiente de la misma principal.

Oficial D. Ricardo Sanmartín Fernández, de Curtis (Pontevedra), a Teis, dependiente de dicha capital.

Oficial D. Félix Asensio Loeches, de La Roda (Albacete), al Correo Central.

Oficial D. José María Rivadulla Moreira, de Fuenteovejuna (Córdoba), a Roa de Duero (Burgos).

Oficial D. Manuel García González, electo para servir en Tetuán de las Victorias (Madrid), a la Dirección general (Contabilidad del Giro, sección tercera).

Oficial D. Eugenio Herranz Bernal, de Medina de Ríoseco (Valladolid), a la Dirección general (negociado Central de Personal).

Oficial D. Francisco Guerrero Rodríguez, de Arucas (Las Palmas), a la Administración de dicha capital.

Oficial D. José Bravo Peña, del Correo Central, a la Dirección general (Contabilidad del Giro).

Oficial D. Angel López Pérez, de Melilla, a San Juan (Alicante).

Oficial D. Antonio Martín Verea, del Correo Central, a la Dirección general (negociado de la Caja Postal, sección tercera).

Oficial D. José Marcos Domínguez, de la Caja Postal de Ahorros, a la Dirección general (negociado de Locales)

Oficial D. Lorenzo de la Peña del Moral, de Lozoyuela (Madrid), a Tetuán de las Victorias, de la misma provincia.

Oficial D. José Jordá Ballester, de Algemesí (Valencia), a Carcagente, dependiente de dicha capital.

Oficial D. Manuel Lavín Ruiz, de Zaragoza, al Correo Central.

Oficial D. Antonio Lucas Egea, de Cieza (Murcia), a Bilbao.

Oficial D. Modesto Cuadrillero Correa, de Santa Cruz de Tenerife, a Realejo Alto, dependiente de dicha administración principal.

Oficial D. Saturnino Sánchez Lope, electo para servir en Castrogeriz (Burgos), a Tudela de Navarra.

Aspirante D. Amadeo Gómez Aparicio, de Carcagente (Valencia), a dicha capital.

Auxiliar femenino doña Alejandra Garoz Arroba, del Correo Central, a la Dirección general (Gerencia del Colegio de Huérfanos).

TELEGRAFOS

Personal técnico y auxiliar

Cesa como instructor de prácticas el oficial D. Julio Scarlatti y Guillén, y se nombra al oficial don Luis Aguado y Avila.

Nómbrase jefe de la sección de Ceuta al jefe D. Miguel Viedma y Navarro.

Personal subalterno

Bajas por incorporación al Ejército de los repartidores D. Jesús Fortea y Moreno, de Madrid, y D. Manuel Pérez y Fernández, de Cangas de Narcea (Oviedo).

Idem por jubilación del portero primero destinado en Santa Cruz de Tenerife D. Vicente Deniz Fernández.

ELECTRON

Montepío del Sindicato de Actores

En el festival que para el día 14 del corriente preparan ambas entidades, y que tendrá efecto en el Gran Teatro Metropolitano, se reunirán—aparte de la compañía de Velasco—las bellas y notables artistas María Caballé, Celia Gámez, la bailarina clásica Sol Fernán-Flor, la notabilísima Laura de San Telmo, Perlita Greco, que, con las señoritas segundas tiples de Romea, cantará el popularísimo número de «Los banchos», de la revista «Colibrí»; Antoñita Torres, que, secundada por otro grupo de señoritas segundas tiples del teatro Romea, interpretará el baile americano «Claquetas», también de la revista «Colibrí»; Reyes Castizo (La Yankee), casi todas las primeras y las segundas tiples de los teatros de Madrid, el eminente tenor Juan García y el notable cantante y recitador Alfredo Vargas.

TOLEDO es la ciudad que ofrece el conjunto más acabado y característico de todo lo que han sido la tierra y la civilización genuinamente españolas.—M. B. Cossío.

Los líricos

Mesonera

¡La nieve en la primavera!
Soy viejo y erré el camino.
¿Dónde iré?...
¡Mesonera,
sírveme un vaso de vino;
bebiendo te lo diré!

Abre a mi alma viajera
la gracia de tu mesón.
El cierzo corre allá afuera;
mas no me heló, mesonera,
las telas del corazón.

La desolada blancura
cubrió la vía segura
y el ventisquero traidor.
¿Dónde iba yo?... ¡A la ventura!
¡Donde me espere el amor!

¿Tú sabes dónde me espera?...
Porque a mí
me parece, mesonera,
que me está esperando aquí.
¿Verdad que sí?

Pues mira, cierra el portón,
y si llama un caminante,
¡que vaya más adelante
en busca de otro mesón!

Echa luego
más ratizo y más retama.
¡Hay que alimentar el fuego
para gozar de la llama!
No cures si el viento brama
ni si ciegan los caminos
y bajan lobos cervales,
¡que nunca faltan hostales
que alojen los peregrinos!

Mientras esté alimentada
nuestra hoguera,
no temas a la manada,
mesonera,
y ven mi cuello a enlazar...
Allá, un día
—¡muchas nieves todavía!—,
vendrá la Loba a ulular
a nuestra puerta...
¡Que así nos llegue a encontrar,
sobre la ceniza muerta
del hogar!

JORGE MOYA

El republicanismo español

A todos los jóvenes españoles

Transcurría la segunda decena del siglo XIX, cuando España consagraba, en la letra de los textos legales, un régimen democrático constitucional.

De entonces acá los políticos han impedido sistemáticamente que aquella siembra ideológica diera los frutos deseados; alterando, según sus conveniencias particulares, el funcionamiento normal de un instrumento destinado a posibilitar el nacimiento y desarrollo de la democracia. A producir la inefectividad del nuevo régimen contribuyó no poco la apatía política del pueblo.

Faltó la compresión de los momarcas. Faltó la dignidad de los políticos. Faltó la vibración popular. Por eso añoramos aún la democracia.

En conseguirla y afianzarla pondrá la juventud del partido republicano radical sociallsta su principal empeño.

No pretendemos influir sobre los políticos tradicionales, haciéndoles rectificar su conducta equivocada o falaz. Los factores políticos accidentales, desprovistos del prestigio que otorga una actuación noble y acertada, deben ser eliminados.

Concentraremos nuestras energías en una labor indispensabel—por esencial—para llegar rápidamente a la democratización del Estado: en la de sensibilizar políticamente la conciencia popular.

Presentimos las dificultades de la tarea. No se logra ningún cambio radical en la sensibilidad de un pueblo sin un previo y penoso adoctrinamiento, sin una ejemplarida mística.

Precisamente porque conocemos la magnitud extraordinaria de la obra emprendida solicitamos la ayuda de la juventud española, nuestro principal campo de acción.

Caben en nuestra organización los que simpaticen, con el siguiente programa:

Estado laico y de estructura federal. Soberanía suprema del Cuerpo electoral, lo que supone la existencia del sufragio universal, la iniciativa y el referéndum. Representación proporcional. Forma de gobierno republicana. Escuela única, con selección y gratuidad para la enseñanaz superior. Transformación radical del Ejército. Igualdad jurídica y política del hombre y de la mujer. Impuestos directos. Unidad de jurisdicción. Desaparición del latifundio y del minifundio. Fortalecimiento de la pequeña propiedad e intensificación del colectivismo agrario. Otorgamiento de garantías constitucionales a los derechos de los obreros, Regulación detallada del trabajo y de los salarios y seguros obreros para evitar la explotación económica y la indigencia.

¡Jóvenes españoles: Si os sentís heridos por la atonía política de todo un siglo, acoged con entusiasmo este intento de regeneración!

Por la Comisión organizadora: Manuel Prieto Romera, José Illobre Doldán, Ricardo Mohedano, Andrés Jaramillo, Antonio Manuel Martín, Francisco Parrilla, Luis Antonio Magdalena, Antonio Gómez, Fernando Mas, Saturnino García, Enrique López, Alfredo Beltrán, Mariano Arjona, Gregorio Delgado, Fernando Esteban, José Acebrón, Antonio Echelecu, Julián Muñoz, Julián Cruz, Manuel Cocho, Emilio Casares, Lorenzo Díez, José Manuel Cruz, José Cortés, Rafael Cortés, Francisco Guillén, Luis Rollán, César Ordás, Juan Caballero, Manuel Moreno y Daniel Cano.

Los jóvenes en general que simpaticen con nuestro ideal y deseen adherirse pueden dirigirse al domicilio del secretario de esta Comisión, Sr. Cortés, Acuerdo, 37, o a la secretaría general del partido republicano radical socialista, avenida de Pi y Margall, número 18, cuarto número 4.

ESTE NUMERO ESTA CENSURADO

Partido republicano del distrito de la Latina

En la junta que celebró el partido acordó proceder a la reorganización del distrito, y a este fin se hace presente a todos los republicanos del barrio de San Isidro que pueden pasar a hacer sus inscripciones en la glorieta del Puente de Segovia, número 7, domicilio de D. Carlos Cosano, en las horas de seis de la tarde a nueve de la noche.

Los republicanos de Nájera

En medio del mayor entusiasmo se reunieron los elementos republicanos de esta ciudad en su domicilio social, con el fin de elegir la Junta directiva del partido local, quedando constituida en la siguiente forma:

Presidente, D. Victoriano Hueto; vicepresidente, D. Alejandro Ruiz Castroviejo; tesorero, D. Ladislao Moreno; contador, D. José Aranzubía; vocales: D. Prudencio Peña y D. Benito Ruiz, y secretario, don Félix Morga.

Después se cambiaron impresiones sobre diversos asuntos locales y provinciales, acordando realizar una activa propaganda para sumar el mayor número de adeptos, tanto en la localidad como en los pueblos del distrito, en muchos de los cuales cuentan ya con organizaciones republicanas.

Los republicanos de Corera (Logroño)

En la reunión celebrada por los republicanos de esta localidad, quedó nombrado un Comité provisional formado por D. Constancio Pérez, como presidente, y D. Vicente Manzanares y D. Luis Ibáñez, como vocales.

En Archena (Murcia)

En Archena (Murcia) se ha nombrado la siguiente Junta municipal:

Presidente honorario, D. Marcelino Domingo; presidente efectivo, D. Salvador Moreno Luna (propietario; vicepresidente, D. Ricardo García Crevellán (propietario); tesorero, D. Salvador Garrido Rojo (propietario); secretario, D. Emilio Marín Ayala (propietario); vocales: D. Ramón Garrido Rojo, don Ramón Guillén Martínez, D. Francisco Guillén Pérez y D. José Sánchez Ríos, todos también propietarios.

En Puente Tocinos (Murcia)

Han quedo afiliados al partido centenares de vecinos, habiendo sido nombrada la siguiente Directiva provisional:

Presidente, D. Mariano Riquelme Paredes (practicante); vicepresidente, Angel Escudero Alarcón (agricultor); secretario, D. Francisco Hidalgo Jiménez (mecánico); vicesecretario, D. José Antonio Hidalgo Jiménez (agricultor); vocales: D. Juan Sánchez Macanas (obrero); D. Manuel García Molina (comerciante); D. Francisco Riquelme Paredes (propietario); don Francisco Pérez Romero (obrero); D. Francisco Trives Alarcón (comerciante); D. Francisco Serrano Belmonte (propietario); D. Mariano Aroca Nicolás (propietario); D. Antonio Nicolás Castejón (obrero) y D. Rafael García Velasco (estudiante).

El número de hoy de LA LIBERTAD consta de DOCE páginas, y su precio es el de costumbre: DIEZ CENTIMOS

MOVIMIENTO OBRERO

Sindicato de los trabajadores de la madera

El Sindicato de trabajadores en madera ha trasladado su domicilio a la calle de San Marcos, número 3, lo que se pone en conocimiento de sus afiliados.

UN PLEITO NACIONAL

LOS ULTIMOS "EMBOSCADOS"

Nuestro colaborador Luis Antonio Valderrama, al hablar de las Direcciones de Fomento, padeció una confusión explicable, puesto que aun cuando han sido provistas las de Obras públicas y Minas, hoy a cargo de los Sres. Martínez Acacio y Ormaechea, están sin proveer las de Ferrocarriles y Montes, desempeñadas interinamente y respectivamente por dichos señores. ¿Por qué no se proveen? ¿A cuándo se espera? Otro tanto cabe decir del Consejo Superior de Ferrocarriles, compuesto íntegramente por los mismos señores que designó la Dictadura y que continúan con el Gobierno constitucional, disfrutando sueldos magníficos, y encarnando cómodamente a los últimos «emboscados».

UN LIBRO SENSACIONAL

Tres días con los endemoniados

Emocionante relato de los misteriosos ritos de leyenda, vividos por un reporter madrileño en las montañas de la Balma.

Alardo Prats y Beltrán

el joven y ya conocidísimo periodista, refiere brillantemente en este libro, avalorándolas con curiosísimas fotografías, las escenas de alucinación y fanatismo que en pleno siglo XX se desarrollan en la España desconocida.

No se trata de una novela, sino de un relato veraz, de un reportaje que tiene todo el interés y toda la emoción de lo vivido, de la realidad: de una realidad alucinante, que más parece producto de una exaltada fantasía.

CINCO PESETAS

Notas médicas

Academia de Dermatología y Sifiliografía

Esta Academia celebrará sesión mañana miércoles, a las siete de la tarde, en el Dispensario Martínez Anido, Sandoval, 5, con el siguiente orden del día:

Doctor Huberto Sanz: Tratamiento de las piodermitis por el bacteriófago.

Doctor Sáinz de Aja: Cromorreacción de aclaramiento. La paludización en procesos ajenos a sífilis.

Doctores Covisa y Gay: Contribución al estudio experimental de las urticarias térmicas.

Doctores Bejarano y Enterría: Las reacciones alérgicas a la tricofitina en los leprosos, y nota previa sobre los resultados terapéuticos.

Doctor Fernández Criado: Estadística comentada de un año de consulta en un Dispensario antivenéreo

Doctor Bertoloty: Caso de sífilis ósea.

Doctor Pelayo Gómez: ¿Reinfección sifilítica?

Doctor Fernández de la Portilla: Sobre el tratamiento mercurial.

Doctores Hombría (R.) y Soto: Queloides y su tratamiento.

Sociedad Española de Higiene

Hoy, a las siete de la tarde, celebrará sesión esta Sociedad.

Se seguirá la discusión de los siguientes temas: «La cremación

Miembros del Colegio de Agentes de Contratación de Fincas, que celebraron el domingo con un banquete el catorce aniversario de la fundación de aquella entidad

(Fot. Alfonso.)

Los trajes que usted envidia en los demás llevan el corte «Tabarés», León, 25

Ministerio de Educación, Cultura y Deporte 2012

cadavérica». «El actual peinado femenino desde el punto de vista higiénico» y «La aviación sanitaria en la profilaxis del paludismo».

Tienen pedida la palabra para intervenir en la discusión los doctores Ortega, Martín Menéndez, Millán y Navarro Serret.

Asociación de Auxiliares de Farmacia

Esta entidad celebrará juntas generales ordinaria y extraordinaria los días 6 y 10 del corriente, a las once en punto de la noche, en el salón grande del domicilio social, calle de Piamonte, número 2 (Casa del Pueblo), para tratar los siguientes órdenes del día:

Junta general ordinaria: Lectura del acta de la sesión anterior. Lectura y aprobación de las cuentas del primer trimestre de 1930. Gestiones y proposiciones de la Junta directiva. Lectura de altas y bajas correspondientes al primer trimestre de 1930. Preguntas y proposiciones. Elección de vicesecretario y revisor de cuentas.

Notable conferencia

En el Cinema X dió el domingo último una notable conferencia el ilustre médico oculista don Lorenzo Cortés.

Con gran brillantez desarrolló el tema «Cegueras evitables».

La concurrencia que llenaba por completo el local, prodigó calurosas ovaciones al reputado profesional que tantos éxitos obtiene en su especialidad, pues la disertación fué elocuente y causó verdadero júbilo entre los asistentes.

Sociedad Oftalmológica de Madrid

Esta Sociedad celebrará sesión científica y pública el jueves próximo, día 8 del actual, a las siete de su tarde, en el Colegio de Médicos (Esparteros, 9).

Doctor Carlos Costi y García de Tuñón tratará sobre «Glaucoma con agudizaciones promenstruales».

Doctores Medrano y Renedo: «Pterigión varias veces recidivado» (con presentación del enfermo).

Doctor Renedo: «Dermitis química palpebral» (con presentación del enfermo), y el doctor Basterra y Santa Cruz: «Conjuntivitis primaveral».

Estado sanitario

Según «El Siglo Médico» mejoran algo las circunstancias de la salud pública, aunque las condiciones meteorológicas no parecen mejorar de un modo permanente.

Los afectos del tubo digestivo, de carácter congestivo e infeccioso, son menos frecuentes y numerosos; las anginas y faringitis siguen sosteniéndose en frecuencia sin afectar gravedad. Las dermatosis artríticas aumentan en número y los reumatismos articulares agudos se presentan en la misma proporción que las semanas anteriores.

NOTICIAS

Academia de Jurisprudencia.—Hoy martes, a las siete de la tarde, se celebrará la octava conferencia de la serie organizada por la Junta de gobierno para conmemorar el segundo centenario de la fundación de la Academia, haciendo uso de la palabra el señor D. Rafael Salazar Alonso, académico profesor, quien disertará acerca de Moreno Nieto, presidente que fué de la Corporación.

*

DESENGAÑO, 10. FUNERARIA «LA SOLEDAD». NO PERTENECE A NINGUN TRUST

*

Lyceum Club Femenino.—Organizada por la sección Deportivo Excursionista del Lyceum Femenino tendrá lugar una conferencia mañana miércoles, a las siete de la tarde, a cargo del catedrático D. Odón de Buen sobre el tema «Un paseo por Mallorca».

Exposición Solís Arcila.—Mañana miércoles se inaugurará, a las cinco de la tarde, en Pi y Margall, 9 (Unión de Dibujantes), la brillante Exposición de retratos que presenta el notable dibujante, especializado en este aspecto, Antonio Solís Arcila.

Un festival.—La Asociación benéfica para socorro de los pobres del distrito de la Latina, en su buen deseo de aumentar sus fondos para atender lo más posible a su obra benéfica, celebrará un gran festival en el teatro de la Latina hoy martes, a las diez de la noche, en el que se representará la aplaudida comedia de don Eusebio de Gorbea «Los amos de Curtidores». Como fin de fiesta tomarán parte la eminente «estrella» del baile español Goyita Herrero, la renombrada vedette Perlita Greco y el gran humorista Guillén.

Colegio de Huérfanos de Ferroviarios.—La inauguración oficial de este Colegio se verificará mañana miércoles, a las once y media de la mañana, poniéndose ello en conocimiento de las personalidades que al acto han sido invitadas por el Consejo de Administración del indicado Orfelinato.

*

ARENAL, 4. POMPAS FUNEBRES

*

El concurso de fotografías del Lectorio Infantil.—Atendiendo la solicitud de varios concursantes se ha prorrogado el plazo de admisión de fotografías hasta el 31 del corriente. Se recuerda a los concursantes que las fotografías se dividen en dos grupos: primer grupo, retratos de niños hechos por fotógrafos profesionales, y segundo grupo, fotografías de cualquier asunto que hayan sido por los propios niños.

Los envíos de provincias deben hacerse mediante certificado dirigido al Lectorio Infantil, Pi y Margall, 11, entresuelo.

Curso de conferencias.—Patrocinado por la Sociedad de Cursos y Conferencias, dará el conde Hermann Keyserling un curso de tres conferencias en el teatro de la Princesa, sobre «El reino espiritual español».

Facultad de Filosofía y Letras.—En el curso de Literatura italiana por el profesor Ezio Levi, de la Universidad de Nápoles, se darán en esta semana las conferencias siguientes:

Martes 6, a las seis de la tarde: «El hispanismo y los hispanistas de Italia». El mismo día, a las once de la mañana, curso práctico de seminario, con referencia a los temas de la conferencia de la tarde.

El Sr. García Martí continuará su ciclo de conferencias en la Universidad Central mañana miércoles, a las cinco de la tarde, disertando sobre «La lírica gallega: su influencia en la literatura castellana», y en el curso de lengua y literatura alemana, por el profesor Petriconi, de la Universidad de Frankfurt, disertará el martes 6, a las siete: «La segunda parte de «Fausto», de Goethe», y el viernes 9, a las siete: «Goethe y Schiller juzgados por la crítica».

Sociedad Ginecológica Española.—Esta Sociedad celebrará sesión pública mañana miércoles, a las siete en punto de la tarde, en su local, Esparteros, número 9 (Colegio de Médicos).

Centro de Pasivos.—Este Centro se ha instalado ya en su nuevo domicilio social de la calle de la Farmacia, número 12.

Sociedad de Historia Natural.—Esta Sociedad científica ha de celebrar su próxima sesión mensual mañana miércoles, en el Museo de Ciencias Naturales, a las cinco y media de la tarde.

Presentarán trabaos los señores P. Unamuno, Royo Escalera, Báguenas y otros naturalistas.

Radiotelefonía

De Inglaterra a Australia

Acaba de inaugurarse el servicio radiotelefónico entre Inglaterra y Australia, salvando la distancia de 12.000 millas, o sea algo más de 22.000 kilómetros.

El primer ministro inglés, MacDonald, ha sostenido el día de la inauguración del servicio una conversación de quince minutos con su colega australiano, y la comunicación estaba tan bien establecida que Mac Donald decía a mister Soullin que su voz se oía tan clara como si éste se hallase en la habitación inmediata.

Después, los directores de varios periódicos londinenses hablaron con sus corresponsales en Camberza, capital de Australia.

Emisiones más interesantes para el día 6

Madrid: 3 kw., 424 m. Acontecimiento radiofónico. El guitarrista Sainz de la Maza en el estudio de Unión Radio.

Londres: 25 kw., 261 m. Transmisión de «El murciélago», de Strauss, desde el teatro Real.

Programa para hoy

Unión Radio (E. A. J 7, 424 metros).—A las once cuarenta y cinco, nota de sintonía; a las doce, campanadas de Gobernación; intermedio musical; programas del día; a las doce y cuarto, fin de la emisión. A las dos, campanadas de Gobernación; señales horarias; concierto: «Gerona», Lope; «Perouchka», Strawinsky; «Serenata», Popper; «La Traviata», Verdi; «L'aplech del amor», Farrás; «Carmen», Bizet; «Torre Bermeja», Albéniz; «En un taller de relojero», Orth; «Paganini», Lehar; revista cinematográfica, por Fernando G. Mantilla; «Impresario», Mozart; «Abril», Tosti; «Mignon», Thomas; «Caro mio, ben», Giordano; «El sombrero de tres picos», M. de Falla; a las tres veinticinco, noticias de última hora; a las tres y media, fin de la emisión. A las diez, campanadas de Gobernación; cotizaciones de Bolsa. A las siete, emisión para niños, por el Lectorio de la Sociedad Amigos del Niño, de Madrid; a las ocho, música de baile; a las ocho veinticinco, noticias de Prensa; a las ocho y media, fin de la emisión. A las diez, campanadas de Gobernación; señales horarias; últimas cotizaciones de Bolsa; los grandes artistas españoles en el estudio de Unión Radio; recital de guitarra; a las doce, campanadas de Gobernación; noticias de última hora; música de baile; transmisión de las orquestas de Florida, en el palacio de Bellas Artes; a las doce y media, cierre de la estación.

Programa para mañana

Unión Radio (E. A. J. 7, 424 metros).—A las once cuarenta y cinco, nota de sintonía; a las doce, campanadas de Gobernación; programas del día; a las doce y cuarto, fin de la emisión. A las dos, campanadas de Gobernación; señales horarias; concierto: «Lalanda», Villacañas; «Mandolinata a Napoli», Tagliaferri; «El barberillo de Lavapiés», Barbieri; «Marcha fúnebre», Chopin; «Cantos de marineros», D. de Séverac; «Aria de la suite en «re», Bach; «In Salah», H. Morrison y H. Ourdine; intermedio poético; «Amorosa reina», D. Specchio; «Bourrée fantasque», Chabrier; «La vida breve», M. de Falla; a las tres veinticinco, noticias de Prensa; a las tres y media, fin de la emisión. A las siete, campanadas de Gobernación; cotizaciones de Bolsa; emisión organizada por la agrupación española de Bellas Artes; a las ocho veinticinco, noticias de Prensa; a las ocho y media, fin de la emisión. A las diez, campanadas de Gobernación; señales horarias; últimas cotizaciones de Bolsa; transmisión del hotel Nacional; a las doce, campanadas de Gobernación; noticias de última hora; música de baile; a las doce y media, cierre de la estación.

CORREO DE TEATROS

ESPAÑOL.—«El teatro es serenidad. Las pasiones se dignifican con sólo subir a las tablas de un escenario. Un drama no tiene que ver nada con la acción política.» Son, sobre poco más o menos, las palabras de D. Miguel de Unamuno con ocasión del estreno de «Sombras de sueño», en Salamanca, por Isabel Barrón.

La compañía clásica de arte moderno de Isabel Barrón y Rivas Cherif se presenta en Madrid el viernes, 9 de Mayo, con «Sombras de sueño».

COMEDIA.—Esta noche, y jueves tarde, últimos días del enorme, clamoroso éxito de risa, «¡Contente, Clemente!»

Viernes, noche, estreno de la comedia en tres actos, original de Quintero y Guillén, «La torre de la Cristiana». Despáchase en contaduría.

FERNANDO SOLER.—Véanle hoy, tarde y noche, en su portentosa creación «El verdugo de Sevilla». El viernes, día 9, estreno sensacional, «Satanelo», de Muñoz Seca. Contaduría, teléfono 53.108.

COMICO.—Siguen, tarde y noche, «La divina ficción» y «El jockey», los dos éxitos más grandes de crítica y de público de la temporada.

FUENCARRAL

—No sé que tengo, doctor;
llevo ya un año cabal
que no me río, señor.
—Pues váyase a Fuencarral
y allí vea «El ruiseñor».

Todos los días, tarde y noche, «El ruiseñor de la huerta», del Pastor Poeta y maestro Magenti. Delirantes ovaciones a la «Rapsodia valenciana» y al «Canto a la Virgen de los Desamparados».

PROXIMA inauguración del Trianon Sevilla, Magdalena, 30, con varietés y souper tango. El mejor cabaret de Madrid.

EL MAESTRO GUERRERO dirigirá esta noche en Martín su nueva obra, de grandioso éxito, «El país de los tontos». El libro más ingenioso, de Paradas y Jiménez, interpretación insuperable, presentación magnífica. Nada comparable al triunfo alcanzado por el maestro Guerrero en «El país de los tontos»...

EL ANTIGUO Kursaal Magdalena, 30, inaugura en breve con varietés y souper tango el mejor cabaret de Madrid.

PLAZA DE TOROS DE MADRID.—El jueves, 8, corrida extraordinaria de D. Argimiro Pérez, de Salamanca. Espadas: Chicuelo, Marcial Lalanda y Bienvenida. La corrida empezará a las cuatro y media.

Los señores abonados podrán recoger sus localidades hoy martes, de diez a una y de cuatro a ocho.

Sección religiosa

Santos de hoy.—Santos Juan Ante Portam Latinam; Benita, virgen; Evodio, obispo; Heliodoro, Venusto, mártires; Lucio, Teodoto, Protógenes, Eadberto, obispos.

La misa y oficio divino son de San Juan Ante Portam Latinam, con rito doble mayor y color encarnado.

Espectáculos para hoy

ESPAÑOL.—Viernes 9, a las 10,30, presentación de la compañía Isabel Barrón-Rivas Cherif, estreno de Sombras de sueño, de Unamuno.

COMEDIA.—A las 6,30, concierto Orquesta Ibérica.—A las 10,30, ¡Contente, Clemente!

LARA. — (Compañía Carmen Díaz).—A las 6,30 y 10,30, Los duendes de Sevilla (gran éxito).

ALKAZAR. — (Compañía María Teresa Montoya).—Tarde, no hay función, para dar lugar al ensayo general de Anfisa.— A las 10,30, Anfisa (estreno).

INFANTA ISABEL.—6,30, La condesa está triste... (dos horas y media de risa).—10,30, El millonario y la bailarina (formidable éxito cómico).

INFANTA BEATRIZ.— (Fernando Soler).—A las 6,30 y 10,30, El verdugo de Sevilla.

COMICO. — (Compañía teatro americano).—A las 6,30, La divina ficción.—A las 10,30, El jockey (cuatro pesetas butaca; teléfono 10.525).

LATINA.—(Compañía de Concha Olona).—6,30, tarde, Doña Diabla, —10,30 noche, beneficio de la Asociación benéfica de los pobres del distrito de la Latina), Los amos de Curtidores, Goyita Herrero, guitarrista Carlos Verdeal, Perlita Greco y el popular humorista Guillén.

PAVON.—(Compañía Anita Tormo).—A las 6,30 y 10,30, el formidable éxito de la nueva comedia La niña del Albaicín. Triunfo de Niño de Caravaca y Niña de Córdoba.

FONTALBA.—(Butaca, cinco pesetas).—A las 6,30 y 10,30, Paca la telefonista (graciosísimo sainete).

CALDERON.— 6,15 (tres pesetas butaca), Doña Francisquita.—10,30, La rosa del azafrán (por Felisa Herrero y Emilio Sagi-Barba).

FUENCARRAL.— (Gran compañía lírica española).—6,30 y 10,30, El ruiseñor de la huerta (éxito inenarrable).

GRAN METROPOLITANO.— Teléfono 36.326.— (Compañía Velasco).—A las 6,30, Alma de Dios y El santo de la Isidra (butaca, tres pesetas).—A las 10,30, Las bellezas del mundo (butaca, desde cinco pesetas).

ESLAVA. — 6,45, El ceñidor de Diana (creación de Celia Gámez).—10,45, Las pantorrillas (éxito clamoroso; Celia Gámez, La Yankee, Lino y Galleguito).

MARTIN.—A las 6,30 (butacas, a 1,75), La cama y El gallo (éxitos clamorosos).—A las 10,30 (butacas, a 2,50), ¡Vica la cotorra! y El país de los tontos (éxito soberano).

ROMEA.—A las 6,30 ¡cuatro pesetas butaca), ¡Por si las moscas!—A las 10,45, ¡Colibrí, (éxito inmenso).

CIRCO W. PARISH.—Función a las 10,30. Todos los debuts, tres Kitaros, Vicent y Filip y los 10 Otaris.

REAL CINEMA.—A las 6,30 y a las 10,15, Viaje de novios (película muda), Metrotone (sonora), En ausencia del gato (sonora de dibujos), Canción del día (hablada en español, gran éxito).

PALACIO DE LA PRENSA Y PRINCIPE ALFONSO.—A las 6,30 y 10,15, Reportaje gráfico, El taller de mi mujer, El cobarde, Esto es el cielo (por Wilma Banky).

MONUMENTAL CINEMA.—A las 6 y a las 10,15, Su mejor carrera (comedia muda), Metrotone (sonora), El terrible toreador (sonora de dibujos), ¡Quién lo diría! (sonora, por Walter Cord).

PALACIO DE LA MUSICA.—(Empresa S. A. G. E.).—Teléfono 16.209.—A las 6,30 y 10,30, Noticiario Fox, Noticiario, Ukelele-Ike, Los Revelliers, No me olvides, Los amores de una actriz (Pola Negri) y Nils Asther).

CINE AVENIDA.—(Empresa S. A. G. E.).—Teléfono 17.571.—A las 6,30 y 10,30, Noticiario Fox, El barrio de Mississipi, Amaneció a destiempo, Hermano Slim (Kard Dane y George K. Arthur), El pan nuestro de cada día (Charles Farrell y Mary Duncan).

CINEMA GOYA.—(Empresa S. A. G. E.).—A las 6,30 y 10,30, Revista Paramount, Amaneció a destiempo, Amor a tiros (Hoot Gibson), El pan nuestro de cada día (Charles Farrell y Mary Duncan).—Sección de noche, butaca, 1,00.

CINEMA ARGUELLES.—(Empresa S. A. G. E.).—Teléfono 33.579.—A las 6,30 y 10,30, Semana Santa en Sevilla, Viaje del «Conde Zeppelin», Fatal dominio (producción nacional), ¡Qué noche! (Bebé Daniels).

CINEMA CHUECA.—(Empresa S. A. G. E.).—Teléfono 33.277.—A las 6,30 y 10,15, Diario Metro, ¡Guardia, guardia!, Su día de suerte (Reginald Denny), El comparsa (Buster Keaton). Butaca, 0,75; anfiteatro, 0,50.

CINE DOS DE MAYO.—(Empresa S. A. G. E.).—Teléfono 17,452.—A las 6,30 y 10,15, Carreras de galgos, Mi comedia, Show Bot, El teatro flotante(por Laura La Plante). Butaca, 0,60; anfiteatro, 0,50.

CINE DEL CALLAO.—6,30, 10,30, Revista sonora Paramount, Dibujos sonoros Paramount, El desfile del amor (film sonoro Paramount, por Maurice Chevalier).

CINE DE SAN MIGUEL.—6,30, 10,30, Revista sonora Paramount, José Santuley (canciones), El patriota (por Emil Jannings).

CINE CERVANTES.—5, 10, Marinero a la fuerza, Hazañas de un tímido (por George O'Hara), Dos hachas, Amor por amor (por Mary Astor y Lloyd Hugues).

CINEMA ESPAÑA.—5, 10, Bartola, electricista; Estrellas y estrelladas (por Alberta Vaug), Occidente (por Jacque Catelain).

CINE IDEAL.—6 y 10.30, Revista Paramount, La última cita (Elvira de Amaya, Pepe Acuaviva y Luisita Gargallo, primera jornada); estreno, El secreto de Ginebra (Chista Tordy y Alfred Abel).

CINEMA EUROPA.—(Metro Alvarado).—A las 6,30 y 10,15, La mujer disputada (por Norma Talmadge). Butacas, las mejores, 0,75.

CINE MADRID.—6,30 y 10,30, El comparsa (Buster Keaton, Pamplinas), Amor..., deber... (Jack Holt y Betty Compson).

MARAVILLAS.—Nueva Empresa.—Hoy, a las 6,30 y 10,15, la película de grandioso éxito Rejas y votos, con emocionante cuadro plástico, saetas y banda de cornetas y tambores.

PARDIÑAS.—6,30, 10,30, Noticiario, Batalla de los sexos, El ángel pecador (colosal superproducción, por Nancy Caroll y Gary Cooper).

CINE DE LA FLOR.—Hoy y mañana, Repique de tacones (por Glen Trion), Caprichosas (por Jacqueline Logan) y otras.

CINE SAN CARLOS.—A las 6,30 y 10,30 (programa sonoro), Noticiario sonoro Paramount, Broadway Melody.

CINE DELICIAS.—6,30, 10, Revista, Princesita de circo (emocionante drama), Rosa la revoltosa (por Clara Bow).

FRONTON JAI ALAI.—Tarde, a las 4. Primero, a pala, Gallarta III y Begoñés III contra Zubeldia y Jáuregui; segundo, a remonte, Ucín y Echániz (J.) contra Arce y Esponda.

Imprenta de LA LIBERTAD
Madera, 8

UN ROTUNDO EXITO
en cines
AVENIDA y GOYA
La grandiosa superproducción
FILM TITAN FOX
EL PAN NUESTRO DE CADA DIA
Director
MURNAU
Principales intérpretes
CHARLES FARRELL y MARY DUNCAN

PALACIO DE LA MUSICA
EXITO de POLA NEGRI

en la admirable superproducción sonora Paramount
Los amores de una actriz

PARA ADULTOS Y ANCIANOS — INDISPENSABLE EN TODO HOGAR
PURGANTE YER
ES LA GOLOSINA DE LOS NIÑOS
Precio 40 céntimos
DE SABOR DELICIOSO — SUAVE E INOFENSIVO

GRADUACION DE LA VISTA GRATIS

Juan Miró
CARRERA SAN JERONIMO, 29, ENTRESUELO
SECCION DE VENTAS DETALL
La casa de óptica que más barato vende por su importante fabricación en grandes series
CARRERA SAN JERONIMO, 29, ENTRESUELO

Gafas, níquel puro, cristales redondos, graduados	4,50
Idem, imitación concha, con ídem, modelo recubierto ..	10,00
Impertinentes, imitación concha o platinados, con ídem.	9,00
Cristales sueltos graduados, redondos, colocados.....	2,00
Idem puntuales (los más científicos), ídem.....	4,50
Cristales recetados por señores oculistas	2,00

ANTES DE COMPRAR CONSULTEN LOS PRECIOS AL FABRICANTE Juan Miró
Carrera San Jerónimo, núm. 29
Serán atendidos los encargos y consultas para fuera de Madrid, por correo, con toda rapidez
JUAN MIRO (FRENTE TEATRO REINA VICTORIA)

TUNGSRAM (genuinas Budapest)
Mateado interior Lámpara de la línea unificada
DESDE EL ANOCHECER
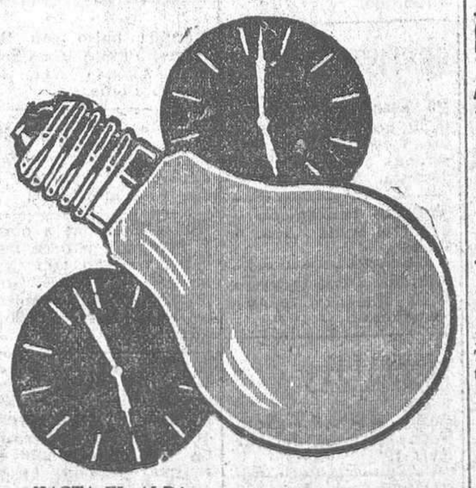
HASTA EL ALBA
Pídalas a su proveedor y a
LAMPARAS TUNGSRAM
MADRID: Montera, 10, Apartado 1.039
BARCELONA: Diputación, 280

Venta a plazos y contado
Almacenes Madrileños
TEJIDOS, SASTRERIA, ZAPATERIA, MUEBLES
MAGDALENA, 4 TELEFONO 12.456

¿QUIERE USTED... POR 15 PTAS. al mes llevar un traje o gabán de corte irreprochable? Visite la sastrería «EXPOSICION DE PARIS», Preciados, 7, principal. Teléfono número 11.603.
ESTA CASA NO TIENE SUCURSALES

Lámparas de 5 bujías
EL UNICO DEPOSITARIO VERDAD
A ptas. 1,10. GORINES. Espíritu Santo, 32. Tl.º 19.723

Bragueros, fajas
HORTALEZA, 71 (ESQUINA SAN LORENZO)

Cocinas Diezma
Las mejores y más baratas. CAVA BAJA, 4.

DENTISTA
Plaza Progreso, 9, 2.º (esquina a Espada)
Extracciones sin dolor, 3 ptas. Obturaciones, desde 7 ptas. Aparatos caucho, desde 5 ptas. diente. Dentaduras completas, desde 100 ptas. Corona oro, desde 30 ptas. Consulta gratis.
Horas: de nueve a una y de tres a siete.

A plazos TEJIDOS, SASTRERIA, ZAPATERIA, MUEBLES
Lázaro Carmona, Relatores, núm. 3. Tl.º 13.101.

Angel Ripoll
(UNICA CASA)
La mejor surtida en utensilios cocina de todas clases, desde 3,25 kilo. Lavabos completos, a 10,75; fregadero hierro con barreño, a 9 pesetas. Hules y plumeros, artículos de madera para cocina; precios baratísimos. La casa que más barato vende.
MAGDALENA, 27 (frente a Ave María)

Zapatos
Rebajas grandísimas.
Romanones, 16. VICI

ANUNCIOS
Carmen, núm. 18

CAMAS DORADAS
LAS MEJORES, EN LA FÁBRICA:
34 CALLE DE LA CABEZA 34

CANAS

Invento maravilloso
para volver los cabellos blancos a su color primitivo a los 15 días de darse una loción diaria. Su acción es debida al oxígeno del aire. La caspa desaparece rápidamente.—No mancha la piel ni la ropa.
De venta en todas partes

Sociedad Anónima Española DE
COLAS GELATINAS y ABONOS
Cola fuerte de huesos. Cola de pieles. Cola en forma de perlas.
Grasa de huesos para jabonería.
OFICINA CENTRAL:
MADRID
P. de la Independencia, 2
FABRICAS
ARANJUEZ - Cornellá

MOSTOLES MOTORES

Las canas
desaparecen infaliblemente con el agua
"LA UNIVERSAL"
Es el producto científico que supera a todos sus similares, pues, sin ser un tinte, desde la primera aplicación va recobrando el cabello su vitalidad, y en cuatro o seis días se tiene del color castaño o negro primitivo. De venta en droguerías y perfumerías. Depósito en la de Moreno. Mayor, 35 (esquina).

La Agrupación Profesional de Médicos de Sociedades celebrará la continuación de la junta general extraordinaria el próximo jueves 8 corriente, a las siete en punto de la tarde.

Ministerio de Educación, Cultura y Deporte 2012

Anuncios por secciones. Cada palabra, DIEZ CENTIMOS, sin limitación

ALMONEDAS

Sommiers acero, muelles y madera, camas y turcas de todas clases recorto y compongo en el día. Avisos 10.892 y fábrica Espíritu Santo, 27.

Armario luna, 85 pesetas; dos lunas, 170.—Desengaño, 20.

Alcobas, comedores, tresillos, sillerías, precios asombrosos. — Luna, 13.

Comedor moderno, barnizado, lunas, completo, 600. Luna, 13.

Cama hierro, colchón, almohada, 50. Luna, 13.

Por ser fabricación propia vendemos a estos precios. Luna, 13.

Cama dorada matrimonio, sommier acero, 165. San Mateo, 3. — Gamo.

Comedor compuesto aparador, trinchero, mesa ovalada, seis sillas tapizadas, 500. San Mateo, 3. Gamo.

Particular urge vender, por traslado, alcobas y varios muebles. Postigo San Martín, 6, tercero derecha.

Increíble!! Comedor aparador, trinchero costado redondo, con bronces, muy bien barnizados, mármoles finos, lunas primera, biseladas, mesa ovalada, sillas muelles, tapizadas 1.500 pesetas!! Unicamente Losmozos. Santa Engracia, 65.

Ganga!! Precioso juego alcoba compuesto de ocho piezas, 725 pesetas; armario haya dos puertas, lunas primera, biseladas, panel central, bronces, 175; otro armario haya muy bien barnizado, luna primera, biselada, 100. Unicamente Losmozos. Santa Engracia, 65.

Veraneantes!! ¿Queréis amueblar sus hoteles a mitad de precio? Visitad Casa Losmozos, donde encontraréis muebles de todas clases. — Santa Engracia, 65.

Novias!! Inmenso surtido en camas doradas y plateadas, desde 165 pesetas, de matrimonio, sommier acero. — Santa Engracia, 65.

Camas doradas sommier hierro, 60 pesetas; matrimonio, 100; despacho español, 500; jacobino, 800; comedor jacobino, 1.100; con lunas, 500; estilos español, chipendal y pianola. Estrella, 10. Matesanz. Diez pasos Ancha.

Muebles nuevos y de ocasión, baratísimos. Valverde, 28.

Venta segura y rápida la obtendrá si utiliza usted esta sección económica.

ALQUILERES

Alquílase planta baja, casa campo con terreno, frente campo fútbol Real Madrid. Carretera Chamartín, 15.

Cuartos, seis habitaciones, 15 duros. Lagasca, 113.

Cedo habitaciones con amplio salón independiente, propio para Sociedades. Núñez de Arce, 8.

Se alquila exterior, siete habitaciones, 22 duros. Ronda Segovia, 29.

Reformados, ascensor, soleados, cuatro, cinco, seis habitaciones, 10 a 18 duros. Canarias, 29 (glorieta Delicias).

Tienda dos huecos, vivienda, 22 duros. Hernani, 41.

Alquílase gabinete interior para caballero.—General Lacy, 26, cuarto izquierda.

Exterior espacioso, teléfono, gas, ascensor, 30 duros. Alvarez Castro, 11.

Hermosos interiores, 14 duros; exteriores tres balcones, 22 duros, soleados. Lagasca, 128.

Alberto Aguilera, 36, cuartos exteriores, interiores, todos adelantos.

Alquilo cuartos confort, casa nueva, 35, 40, 50, 55 y 90 pesetas. Hermosilla, 114.

Hotel, 18 kilómetros Madrid, muy amplio, confort, garaje, agua y luz, contador. Escribid: continental, Carretas, 3.

Se cede una alcoba. — Luchana, 32, tercero derecha.

Exterior, confort, dos extranjeros. Menéndez Pelayo, 15, primero, primera.

Habitaciones para dos, tres amigos. Palma, 14, segundo derecha.

Alquilo tienda económica. Bravo Murillo, 60.

Precioso piso exterior, 95 pesetas. Doctor Fourquet, 15.

Por una cantidad muy modesta, anunciándose en LA LIBERTAD, tendrá ocasión de conseguir lo que pretende.

AUTOMOVILES

Carnet, conducción, mecánica, reglamento, todo 100 pesetas. Coches europeos, americanos. — Arenal, 27.

Real Escuela Automovilistas, Alfonso XII, 56. La más acreditada y económica para aprender conducir automóviles.

Academia Americana Automovilista. Conducción y mecánica garantizada. — General Pardiñas, 93.

Carnet, enseñanza conducir, mecánica, reglamento, 100 pesetas.—Custodia automóviles, 20 pesetas. Compraventa, reparaciones. — Paseo Marqués Zafra, 6.

Automóviles ocasión particular y taxis. — Grandes facilidades. Vic. Vallehermoso, 7.

Cojinetes bolas, rodillos cónicos y flexibles, pistones, válvulas, repuestos. Campoamor, 10.

El neumático de ocasión!! Casa Anar. Génova, 16. Compra, venta, cambio.

Neumáticos de ocasión todas medidas. Cubiertas desde 30 pesetas; cámaras, desde 7. Compraventa y cambio. Malasaña, 24. Teléfono 32.933.

Motores aviación. Renault, 190 HP.; Auzani, 45 HP.; Clerget, 130 HP.; Le Rhone, 110 HP.; Hispano Suiza, 300 HP., se venden en inmejorable estado y precios. Dirigirse: Apartado 26, Albacete.

LA LIBERTAD se lee por todas las clases sociales, y, por tanto, la propaganda que de cualquier producto en ella se hace es la más eficaz.

BICICLETAS

Propaganda. Bicicletas Rolls, 125 pesetas. — Diez por ciento aumento cambio. Ardid. Génova, 4. Exportación provincias.

Bicicletas. Antes de comprar visiten la Exposición de marcas D'Agustín Diamant, La Rápida, y apreciarán sus ventajas y economía. Accesorios, reparaciones económicas. Exposición Casa Agustín. Núñez Arce, 4.

CASAS Y SOLARES

Vendo casa, sitio más céntrico Prosperidad, agua, alcantarillado, tres mil pies. Seis mil duros. Razón: plaza Cortes, 7, portería.

Solares 2.000, 3.000, 6.000 pies, calle Hernani, pago doce mensualidades. Razón: Hernani, 43, garaje.

Solar 10.000 pies, junto iglesia estación de Pozuelo. Marqués Ensenada, 6, bar; tarde.

Urge. Vendo hotel nuevo, 22 metros fachada, luz, tranvía, agua, 10.500 pesetas (Carabanchel Bajo). Carretera Hospital Militar, 3, peluquería Apelio.

Vendo casa desalquilada, una vivienda, inmediaciones Fuente Berro. Augusto Figueroa, 30, zapatero.

Casa y solar en 4.000 duros, esquina a dos calles. Razón: San Andrés, 23. Sr. Gabino.

Vendo hotel Cercedilla, 6.559 pies, cuatro dormitorios, baño, comedor amueblado, 25.000 pesetas. Razón: Bernardino Obregón, 5, principal, Madrid.

Estos anuncios los recibe La Prensa, Carmen, 18.

COLOCACIONES

DEMANDAS

El anuncio en esta sección será gratuito todos los miércoles para quienes, por hallarse en paro forzoso, necesiten ofrecer sus servicios en las distintas ramas del trabajo.

Tardes libres ofrece empleado apto o cobranza, con garantías. Alburquerque, 17, segundo. — Alfredo Torres.

OFERTAS

Gratis enseñamos conducción, mecánica, reglamento, coches europeos, americanos. No confundirse: Arenal, 27.

Tanguistas y camareras necesito muchísimas. Los mejores contratos siempre Pepe Rubio. — Juanelo, 13-15, principal.

Colocación inmejorable encontrará aprendiendo conducir automóviles en Real Escuela Automovilistas. — Alfonso XII, 56.

Licenciados. Destinos ministerios, Diputaciones, Ayuntamientos, reclamaciones cruces, pensiones, certificados Penales. Centro Gestor. — Montera, 20.

Enseñamos gratis conducción, mecánica y reglamento automóviles. Academia Automovilista. Arenal, 26, entresuelo.

Oficialas de modisto y fantasía necesito. — Sarmantón. Barquillo, 5.

Pueden obtenerse grandes ingresos mensuales trabajando en asunto que ofrecemos a personas activas. Escribid: Sr. Garcés. La Prensa. Carmen, 18.

Gestionamos rapidísimamente colocaciones todas profesiones, cobramos después. Unica casa. Seriedad. — Montera, 10.

Cajas cartón. Faltan ayudantas. San Bernabé, 7.

Mecánicos electricistas especializados reparaciones eléctricas automóviles, aviación, encontrarán excelente destino. Dirigirse: Apartado 26, Albacete.

Zapatero. Falta ayudante o aprendiz adelantado obra señora. Cánovas del Castillo, 4 (Puente Vallecas).

Necesito corredor introducido casas accesorios automóviles. Arriaza, 3, segundo izquierda. Dos a cuatro.

Zapatero. Falta oficial. Apodaca, 1.

Hace falta muchacha sepa algo cocina. San Bernardo, 114, entresuelo izquierda exterior.

Faltan ayudantas modista. Alberto Aguilera, 36.

Se necesita bordadora a máquina. Eloy Gonzalo, 29, primero izqda.

Se precisa máquina plana de imprenta, tintaje cilíndrico, 50 por 70, en buen uso. Ofertas: M. 185, La Prensa. Carmen, 18.

Chica recién llegada pueblo, sepa lavar, pocas pretensiones, para matrimonio, niño pequeño. Porvenir, 3, segundo B. Tratar, diez a doce.

Sastre. Faltan aprendizas muy adelantadas. Viriato, 7, tercero E.

Faltan aprendizas bordadora máquina. Doctor Fourquet, 29, segundo derecha.

Se necesita oficial zapatero caballero. Conde Duque, 30, vinos.

Cocinera y doncella deséanse. Torrijos, 12, principal.

Sirvienta para matrimonio o señora, desea.—Torrijos, 12.

Camisera. Falta maquinista. Colegiata, 8, primero.

Camisera. Faltan oficialas, aprendizas adelantadas. Argumosa, 10, segundo.

Preciso chica para todo. Alonso Cano, 29, principal derecha.

Falta ayudanta camisas caballero. Fernández de los Ríos, 18 provisional.

Zapatero. Faltan ayudante y oficial composturas. Gaztambide, 16.

Se necesita chico para encargos. Pasaje Montera, 9, zapatería.

Zapatero. Necesítase ayudante y aprendiz. — Sagasta, 8.

Faltan zapateros goma y suela. Cardenal Cisneros, 7.

Modista necesita ayudantas. Moratín, 35, segundo.

Chico para recados necesito, externo, peseta diaria. San Onofre, perfumería.

Falta oficiala modista.—Zurita, 10, tercero.

Faltan ayudantas modista. Hernán Cortés, 18, tercero izquierda.

Falta viuda treinta años, sin hijos. Madera, 11, piso cuarto izquierda. Horas, ocho nueve noche.

Faltan oficialas modista. Españoleto, 15.

Corredores bien relacionados en la plaza de Madrid se necesitan. De cuatro a cinco. Béjar, 20 (Guindalera). «Cupón Sol».

100 pesetas semanales ganarán en todas localidades personas ambos sexos, trabajando nuestra cuenta fácil novedad cinematografía sonora y silente. Apartado 926 (D), Barcelona.

Chico para recados precísase con buenas referencias. Presentarse, de diez a once, Flora, 3, bajo.

Falta chico de dieciséis a dieciocho años. Bolsa, 10, principal.

Sastre. Falta ayudanta, aprendiza. — Trafalgar, 36.

Zapatero. Falta aprendiz. Pérez Galdós, 2.

Hace falta ayudanta pantalonera. Sombrerería, 1-3, principal 10.

Necesito ayudanta modista. Alenza, 6, tercero F.

Urgen matadores. banderilleros, becerrada 18 Mayo. Antonio, 65. Curtidos, 2. Sr. Viñuelas (Tetuán).

Faltan oficialas, aprendizas camiseras. Tribulete, 1.

Zapateros composturas. Torrijos, 31.

Cajas cartón. Faltan ayudantas, aprendizas conociendo oficio. Callt Angel, 8.

Faltan zapateros goma. Pérez Galdós, 44 (Puente Vallecas).

Aprendiza adelantada modista. Tres Peces, número 8. piso cuarto.

Falta ayudante tapicero y aprendiz. Alonso del Barco, 3.

Zapatero. Falta oficial composturas, primera. Esgrima, 5.

Falta chico para recados catorce a dieciséis años. Carrera San Jerónimo, 29, sombrerería.

Faltan ayudantas, aprendizas adelantadas modista. Paseo Delicias, 38.

Faltan corredores bolsos hule, buena comisión. Razón: Corredera Baja, 4, bar.

Faltan ayudantas modista. Martín de los Heros, 65.

Modista necesita oficialas. Castelló, 127.

Necesito aprendiza adelantada taller de bordados. Serrano, 14.

Colocaciones garantizamos. gestión rápidamente. Spino. Corredera Alta, 15.

Licenciados. Muchas vacantes ministerios, Diputaciones, Ayuntamientos. Spino. Corredera Alta, 15.

Faltan ayudantas pantalonera. Peñuelas, 23, tercero derecha.

COMADRONAS MANICURAS

Acreditada profesora partos, embarazos, consulta reservada. General Pardiñas, 16.

Paz Iscar, consultas reservadas, asistencias. Glorieta Bilbao, 1. Teléfono 36.307.

Partos. Profesora, consultas reservadas. — Huertas, 29, principal.

Partos. Consultas económicas. Jorge Juan, 55.

Partos. Luisa Veira, profesora. Consulta. Plaza Progreso, 10.

Ex profesora Maternidad. Consultas reservadas. Plaza Lavapiés, 4 Teléfono 70.603.

Partos. Estefanía Raso. asistencias esmeradas, económicas. Mayor, 42, primero izquierda.

Partos. Consultas reservadas, asistencia, 25 pesetas. Calle Independencia, 2.

Partos. Vicenta Santaclara. Hospedaje embarazadas. — San Joaquín, 2.

Estos anuncios son muy leídos por el público femenino, que siempre ha representado entre nuestros lectores un número muy importante.

COMPRAS

Corresponsales novelas. Compro subscripciones. Guillermo Rolland, 7. Seis a ocho.

Compro gramolas, gramófonos ocasión. — Trust Cafetero. — Santa María, 3.

Aviso. Por encargo de coleccionistas extranjeros pago mucho buenas pinturas, damascos, terciopelos, joyas, objetos plata antigua. Pez, 15. Sucesor de Juanito. Teléfono 17.487.

URINARIAS (AMBOS SEXOS)

Una gota militar crónica de cinco o seis años curada con cuatro cajas de CACHETS COLLAZO

«Estación Cufre (R. O.)

Doctor Collazo.—Rosario.

Muy señor mío: He comprado en la farmacia de Roche, Capdevila y Compañía cuatro cajas de CACHETS, que me han dado muy buen resultado. Vengo sufriendo de una gonorrea que data de cinco o seis años, habiendo usado distintos tratamientos sin resultado alguno. Me han recetado inyecciones y lavajes tan fuertes, que ya, por último, me hacían mal hasta los lavajes de agua sola. Pero hoy la enfermedad ha cambiado notablemente; han desaparecido los filamentos y la especie de pus o sedimento que se notaba en la orina dejándola reposar un rato en un recipiente; los dolores y ardor producidos por la micción también han desaparecido, así como la incontinencia y la inflamación de la próstata.»

Muchos, muchísimos enfermos habrá que se encuentren en caso parecido al del autor de esta carta. ¿Por qué no imitarlo, cuando tan poco cuesta una prueba?

Los CACHETS COLLAZO que curaron a este enfermo (cuyo nombre se omite por discreción) son siempre de efectos seguros y rápidos en la blenorragia, gonorrea (gota militar), cistitis, catarro vesical, prostatitis, leucorrea (flujos blancos de las señoras), metritis, veginitis, por antiguas y rebeldes que sean. Su uso es muy cómodo y reservado y, a pesar de costar 16,25 pesetas, resultan muy económicos.

Preparados por el doctor García Collazo, en Rosario (Argentina), y premiados con medalla de oro en París y Roma.

GRATIS remito dos interesantes libritos.

Pídalos: A. García, Alcalá, 85, MADRID.

Compro papeletas Monte, alhajas, dentaduras. Plaza Santa Cruz, 7, platería. Teléfono 10.706.

Entre un número de lectores tan considerable como el nuestro, los anuncios de esta sección son de verdadera eficacia.

CONSULTAS MEDICAS

Piel, venéreo, sífilis, procedimientos electroterápicos; gratis, siete a ocho. Méndez Alvaro, 4.

Enfermedades secretas, urinarias, sexuales.—Consulta particular, económica. Hortaleza, 44. Siete-nueve.

Rayos X. Radiografías, radioterapia, diatermia, luz ultravioleta. — San Bernardo, 23. Honorarios módicos.

Alvarez Gutiérrez. Consulta vías urinarias, venéreo, sífilis, blenorragia, impotencia, estrecheces. Preciados, 9. — Diez una, siete nueve.

Consultorio París, Conde Romanones, 2. — Curaciones rápidas venéreo, sífilis, purgaciones, impotencia, espermatorrea, once-una, cinco-nueve, 2 pesetas; especial, 5. Tratamientos para quienes vivan fuera curarse reservadamente.

Consultorio médico. Purgación, impotencia, venéreo, sífilis, piel. Consulta especial, cinco pesetas. Calle Estudios, 2. Diez-doce, seis-ocho.

Enfermos sífilis, venéreo, purgaciones, impotencia, matriz. Concepción Jerónima, 8, entresuelo. Diez-dos; cuatro-nueve, dos pesetas; especial, cinco. De provincias por carta. Teléfono 75.028.

Curación purgaciones, venéreo, sífilis, impotencia. Once-una, cuatro-siete, dos pesetas; especial, cinco; obreros, siete-nueve, una. Fuencarral, 73 (entrada Santa Bárbara, 2).

Matriz, embarazo, esterilidad, médico especialista. Jardines, 13.

Enfermedades secretas cúranse rápida, radicalmente (por sí sólo) con infalibles Específicos Zecnas, las siguientes: purgaciones, estrecheces, prostatitis, orquitis, sífilis, piel, sangre, debilidad sexual, impotencia, insectos. Remítelos correo reembolso. Envía prospectos gratis. Farmacia Rey Sánchez. Infantas, 7, Madrid. Venta principales farmacias España.

Rayos X. Reconocimientos, cinco pesetas. Especialista enfermedades estómago, hígado, intestinos, estreñimiento. Curación sin operar. Corredera Baja, 5.

El obrero, el modesto empleado, etc., que no pueden satisfacer una cantidad crecida por una consulta médica, se orientan por este consultorio económico nuestro que, si usted utiliza le proporcionará una gran clientela.

CORRESPONDENCIA

Lina. Hoy martes iré cuatro tarde. Amado.

Las noticias llegarán á la persona interesada por medio de esta sección, pues LA LIBERTAD es el periódico más difundido.

DENTISTAS

20 pesetas dentaduras; 10 pesetas dientes fijos (pivot); 20 pesetas coronas oro 22 quilates; dentista. Magdalena, 26.

Trabajos económicos. — Plaza Santa Cruz, 4. Tardes.

Dentista. Plaza Progreso, 16. Mañanas, trabajos económicos.

ENSEÑANZAS

Bailes, enseñanza garantizada. Plaza del Carmen, 1.

Solfeo, piano. Lecciones domicilio profesora.—Almansa, 11, principal.

Contabilidad, ortografía, francés. San Bernardo, 114.

Contabilidad, taquimecanografía, idiomas, dibujo. Atocha, 41.

Matrícula gratis. Correos, Hacienda, taquigrafía. Martín de los Heros, 7.

Bailes modernos. Príncipe, 16.

Los anuncios de esta sección son eficacísimos, pues llegan al público que a usted le interesa, a la juventud que estudia y se instruye, que lee nuestro periódico por las firmas que en él colaboran.

ESPECIFICOS

Purgante Mabú. Inofensivo y muy agradable al paladar. No irrita el intestino. Farmacias.

Bromo ferro hemostil, el mejor antineurasténico, fortificante del sistema nervioso y reconstituyente de las células empobrecidas.

Sudor, dureza callos, tac. pies, polvos Levis, buenas droguerías.

Tónico nervioso y reconstituyente Fonqué. Venta: Centros específicos.

Pastillas Banch. Higiene íntima, 2 pesetas cajita.

Neuralgias, jaquecas desaparecen con los sellos Calmez.

HIPOTECAS

Dinero rápido para hipotecas. Montera, 36. «Actividad», tardes.

Hipotecamos dos casas rentando 28.000 duros. Pagaremos ocho ciento interés por mitad hipotecario. También tres fincas rústicas, primera hipoteca, siete ciento. Consorcio Jurídico. Carretas, 23. Teléfono 19.610.

Hipotecas. Facilito dinero primeras, segundas sobre fincas rústicas en toda España y casas Madrid. J. M. Brito. — Alcalá, 94, Madrid. Teléfono 56.321.

HUESPEDES

Particular desea caballeros, señoritas honorables, comodidades, con. Ríos Rosas, 25, segundo C.

Se admiten huéspedes, baño, ascensor. Galileo, 41, entresuelo izquierda.

Tanto para ofrecer alojamiento, como para solicitarlo debe usted utilizar esta sección, en la seguridad de que rápidamente y por un precio muy económico, le proporcionará lo que desea.

MOTOCICLETAS

Vendo moto Harley Davidson, máquina Singer nueva, cinco gavetas. Jacometrezo. 82, cerrajería.

Ocasión. Moto Harley Davidson, sidecar, modelo 22, toda prueba, baratísima. Rodríguez Ulloa. — Fray Ceferino González, 5, segundo.

OPTICA Y OCULISTAS

Graduación vista gratis. Técnico especializado. San Beruardo, 2. Espoz y Mina, 5.

PERDIDAS

Pérdida bolso con llaves, retrato. Gratificarán: Alfonso XII, 11. Señora Donis.

Pérdida documentos valor sólo dueño, taxis, noche 2 Mayo, de Pardiñas a Leganitos, 8, donde se gratificará.

Pieles olvidadas a obrera domingo once mañana, trayecto taxi Carmen, 4; Atocha, 76. Gratificarán espléndidamente en portería Atocha, número 76.

El mejor resultado para estos anuncios, se obtendrá cuanto mayor sea la circulación del periódico donde aparezcan. LA LIBERTAD con su enorme difusión, es el que más le conviene.

PRESTAMOS

Préstamos comerciantes, industriales, empleados. Apartado 1.253.

Dinero comerciantes, industriales, propietarios y toda garantía. Augusto Figueroa, 23, principal. Diez doce; antes Pelayo, 25.

Préstamos comerciantes, industriales, militares, empleados. Apartado 323. Agencia matriculada.

SASTRES

Hechura traje, forros, 35 pesetas. Casa Bajo. Olivar, 22.

TRASPASOS

Traspaso 29 tiendas céntricas, cualquier industria. Mayor, 39, primero.

Tres bares baratos, céntricos. Mayor, 39, primero. Garrido.

Buena carbonería, 5.000 pesetas. Mayor, 39, primero. Garrido.

Droguería, 6.000 pesetas, céntrica. Mayor, 39, primero. Garrido.

Dos lecherías baratas, buena venta. Mayor, 39, primero.

Pensión próxima Sol, 7.000 pesetas. Mayor, 39, primero.

Traspaso dos carnicerías céntricas, baratas. Mayor, 39, primero.

Frutería, cacharrería, huevería, céntrica. — Mayor, 39, primero. Garrido.

Doce tiendas vinos céntricas, baratas. Mayor, 39, primero.

Ocho buenas tiendas ultramarinos, céntricas. Mayor, 39, primero.

Tiendas dos huecos, lo mejor Atocha. Mayor, 39, primero.

Tienda mercado, esquina, céntrica, barata.—Mayor, 39, primero.

Ganga. Pensión 3.000 pesetas, céntrica. Mayor, 39, primero.

Zapaterías, alpargaterías, céntricas, baratas. Mayor, 39, primero. Garrido.

Traspaso peluquería, mucho tránsito. Razón: Tarragona, 1. Blas de la Cruz.

Traspaso peluquería bien instalada. Razón: Toledo, 78, vaciador.

Ocasión. Bar. Informes: Valencia, 26, bar.

Traspásase lechería buenas condiciones. Razón: Pilar de Zaragoza, 21.

Traspaso zapatería y alpargatería, buen sitio. Hernani, 1, segundo centro.

Traspaso preciosa tienda, rentando 50 pesetas. Razón: Cardenal Cisneros, 9.

Urgente traspaso frutería, huevería, 500 pesetas, marcha Extranjero. Gaztambide, 16.

Traspaso bar por ausencia, gran terraza. — Cristo, 7.

Traspaso pescadería u otra industria, barata, amplia vivienda. Bravo Murillo, 67.

Cualquier negocio será fácilmente traspasado si lo da a conocer por esta sección.

VARIOS

Sombreros. Valverde, 3. Reformo, limpio, tiño.

Abogado. Asuntos judiciales y administrativos. Consulta, cinco pesetas. Princesa, 60.

Vigilancias, indagaciones discretísimas detectives privados, acreditadísimos, máxima garantía. Instituto Internacional. — Preciados, 52, principal. Fijarse, 52.

Tintorería americana.—Ronda Valencia, 8. — Limpiamos, teñimos en veinticuatro horas.

Abogado. Consulta, cinco pesetas; testamentarías, civiles, divorcios, quiebras, créditos, anticipamos gastos. Montera, 10. Mañanas.

Bravo. Sombreros. Valverde, 54. Reformo, limpio, tiño.

Tampones para máquinas escribir. Abonos, reparaciones. Casa Victoria. Hortaleza, 64. Teléfono 12.431.

Todos los niños de comunión que se retraten en Foto Yruela, plaza Progreso, 17, serán obsequiados con un retrato mayor al por ellos elegido.

Para asuntos Tribunales justicia, recursos Supremo, herencias, cobranza créditos, inquilinatos, divorcios, accidentes, testamentarías, suspensiones pagos, quiebras, consultas, exhortos, accidentes trabajo, despacho documentos certificaciones Centros oficiales, prontitud, competencia, economía, Consorcio Jurídico. Carretas, 23. Teléfono 19.610. Director técnico, Lorenzo Barrio Morayta, abogado.

Pintor. Habitaciones, 4 pesetas. Avisos: Minas, 15, lechería.

Pintor habitaciones, 4 pesetas. Respondo trabajo. Avisos: calle Dos de Mayo, 5 tienda.

Compraría ocasión gramófonos maleta, discos y automóvil conducción. Cava Baja, 30, principal.

Musical. Acordándome de ti. Cariño.

Pinto habitaciones desde 4 pesetas; hoteles, portadas. Avisos: Teléfono 16.123.

Para mayor facilidad del público, tenemos establecidos quioscos, donde se admiten estos anuncios: glorieta de Ruiz Jiménez (Cuatro Caminos), plaza de Pontejos, calle de Toledo, Alcalá (frente a Apolo), Alcalá (frente al Banco Español del Río de la Plata) y Alcalá (esquina a Goya).

VENTAS

Casa Vaquero. No haga usted su traje sin antes visitar esta casa. Plaza Matute, 9. Teléfono 15.778.

Casa Vaquero. Especialidad en trajes hechos caballeros y niños. Plaza Matute, 9. Teléfono 15.778.

Casa Vaquero. Trajes frescos hechos, caballero, 50 pesetas. Plaza Matute, 9. — Teléfono 15.778.

Casa Vaquero. Plumas ingleses, señora, caballero, 30 pesetas. Plaza Matute, 9. — Teléfono 15.778.

Casa Vaquero. Vea usted los escaparates de esta casa. Plaza Matute, 9. Teléfono 15.778.

Casa Vaquero. Géneros ingleses, cortadores primer orden, precios económicos. Plaza Matute, 9. Teléfono 15.778.

Bicicleta Areli, buen uso. Peñuelas, 36. — Siete tarde.

Parcelas campestres desde diez céntimos pie. Pago sesenta meses. — Descuento 10 0/0 propaganda Mayo. Tranvía, agua, luz. González. Espoz y Mina, 9.

Hermoso perro galgo se vende. Barco, 38, zapatero.

Cachorros lulús, lobos, monos, titís, pájaros moscas. Cuesta Santo Domingo, 17, pajarería.

Persianas saldo mitad precio; limpio, guardo alfombras, esteras, muy barato. Cupones todas clases. Sobrino Penalva. Pez, 18. Teléfono 95.646.

Gramola con discos. Santa Isabel, 31, tercero izquierda, segunda escalera.

Vendo cama matrimonio hierro, seminueva. — Ecija, 3, primero derecha.

Vendo carro, carga 1.000 kilos. San Bruno, 7, saquería.

Gran negocio. Juegos de coches, cajas de camioneta transportes, fijas, basculantes, con toldo, sin él, cabina; camioneta Ford, motor nuevo; coches de repartir, fuertes, para caballos; todo en excelentes condiciones y económico. Galileo, 33. Coches de lujo.

Limpiabarros para portales y escaleras. Castells. — Plaza Herradores, 12.

Vendo carro y macho. — Alvarado, 1.

Enseres bares, sillas y butacas a precios increíbles, mesas mármol, 18 pesetas; veladores, a 12. Trust Cafetero. Santa María, 3.

Cafeteras, saturadoras, mesas mármol, veladores, sillas plegables.—Leganitos, 25.

Camas desde quince hasta mil pesetas, en la fábrica Bravo Murillo, 48. Teléfono 33.804.

Camas doradas, camas plateadas, más baratas que fábrica. Desengaño, 20 (esquina Ballesta).

Discos ocasión compro, vendo, cambio. — Desengaño, 20.

Cama matrimonio dorada, sommier acero, 160 pesetas. — Desengaño, 20.

Camas con sommier acero, 34 pesetas. Espíritu Santo, 31.

Enseres bares, mesas mármol, veladores, sillas, sillones, banquetas. Trust Cafetero. Santa María, 3.

Fábrica. Camas doradas baratísimas. Valverde, número 1.

Camas doradas con sommiers acero reforzado, 85 pesetas. Valverde, 8, rinconada.

A plazos sastrería. Trajes, desde 100 pesetas. San Bernardo, 91.

Herniados! Usad braguetero «Magic»; cura radicalmente vuestro padecimiento, único. Casa Hernández, ortopédico. Portales Santa Cruz, 3.

Caballeros. Usad el nuevo Corselet contra obesidad. Casa Hernández.

Señoras. Usad fajas hipogástricas contra descensos ventrales. Casa Hernández.

Primera Casa en fajas transformatorias para embarazadas y fajas de vestir. Casa Hernández. Portales de Santa Cruz, 3

Discos y fonógrafos, los mejores. Puebla, 1.

Fonógrafos y discos. — Ultimas novedades. Bicicletas. Puebla, 1.

Plazos, contado, muebles, sastrería, zapatería. — San Bernardo, 2, entresuelo. Almacenes Roll.

Preciosas camas turcas, 25 pesetas. Mejor sommier acero. Fábrica: Goya, 38. Fayerman.

Camas doradas con sommier acero garantizado, 60 pesetas. Casa de las Camas. Torrijos, 2.

Persianas, linoleum, hules de mesa. Serra. — Teléfono 14.532. Fuentes, 5. San Bernardo, 2.

Armarios luna, 80 pesetas. Muebles todas clases, baratísimos. Valverde, 8, rinconada.

Gramolas ortofónicas y portables, discos novedades, todos precios.—Farmacia, 5.

Cualquier producto que aquí se anuncie, tendrá fácilmente salida, porque nuestro periódico llega a todas las clases sociales.

ESTOS ANUNCIOS SE ADMITEN EN TODAS LAS AGENCIAS DE PUBLICIDAD; EN NUESTRAS OFICINAS, DE NUEVE DE LA MAÑANA EN ADELANTE; EN LOS

Quioscos de LA LIBERTAD

PLAZA DE PONTEJOS, GLORIETA DE RUIZ JIMENEZ (Cuatro Caminos), Y EN LOS DE VENTA DE PERIODICOS DE LAS CALLES DE TOLEDO, ALCALA (frente a Apolo), ALCALA (frente al Banco Español del Río de la Plata), ALCALA (esquina a Goya) Y CASA ATIENZA, AVENIDA ALFONSO XIII, 9 (Puente de Vallecas)

Ministerio de Educación, Cultura y Deporte 2012