AÑO X MADRID NUM. 2.459

SUSCRIPCIONES

Madrid, un mes..... 2 ptas
Provincias, trimestre.. 9 „

25 EJEMPLARES 1,75 PESETAS

LA LIBERTAD señala a sus lectores y anunciantes : : que es el periódico de más grandes tiradas : :

La Libertad

MARTES 7 DE FEBRERO DE 1928

Toda la correspondencia debe dirigirse al Director
Apartado de Correos 981

Casa de LA LIBERTAD { Redacción: MADERA, 8. Administración: SAN ROQUE, 7.

Número suelto, 10 céntimos

LA REPUBLICA DE LOS PROFESORES

Del proceso Dreyfus al "cártel" de las izquierdas

Albert Thibaudet ha publicado un libro. Titúlase «La república de los profesores». Platón expulsó de la suya a los poetas. La francesa ha dado el poder a los maestros. ¿Cómo le ha ido con ellos? Las elecciones pasadas fueron su triunfo; pero ese suceso tuvo una larga gestación. En puridad, data del «affaire» Dreyfus, que sancionó la victoria de los intelectuales, y, sobre todo, de los intelectuales provincianos. En sentir de Thibaudet, toda la obra de la tercera República es el triunfo de la Provincia sobre París, inquieto, inconstante, tornadizo en lo social y en lo intelectual, como las modas que de él salen. Por muy poderosa que sea la Prensa parisiense, no puede dominar a los grandes regionales: antes son éstos los que plasman la opinión. «No se gobierna contra Lyon y contra Tolosa No se gobierna hoy contra «La Depêche». Jaurés, político y profesor del Mediodía, colaborador hasta su muerte de «La Depêche», fué la eminencia gris del Gabinete Combes, que completó la separación de las Iglesias y el Estado y acabó la laización de Francia. Durante ese período, «el espíritu de Tolosa» gobernó al país. Casi todos los presidentes de la República, desde Grévy al actual Doumergue, llegan de los departamentos. ¿Y Millerand? La siguiente frase de un senador explica su retroceso político, su fracaso y su expulsión de la primera magistratura: «Ese abogado de París desconoce la provincia.»

El «affaire» Dreyfus hizo más que dar el triunfo a los intelectuales: forjó los grandes y pequeños cuadros de la izquierda política. Son copiosos los normalianos—imbuídos de humanidades—que los forman. Número uno de la Normal—fecunda creadora de profesores—fué el susodicho Jaurés, que unifica el partido socialista. Normalianos son Presenssé y Albert Thomas, que dirige la Oficina Internacional del Trabajo. Normalianos, los dos jefes socialistas actuales, Leon Blum y Desrousseaux, crítico sutil el primero, y el segundo—conocido por Bracke en su partido—, uno de los mejores helenistas europeos. De la misma matriz docente proceden los radicales Herriot y Painlevé Herriot, Painlevé y Blum constituyen, en sentir de Thibaudet, el trío de los normalianos, que triunfa el 11 de Mayo en oposición a los anteriores Gobiernos de abogados Después de los grandes cuadros vienen los modestos son los innumerables Comités formados por personas activas, desinteresadas y entusiastas, que llenan toda Francia y están siempre en lucha contra el adversario de la derecha.

Pero esas personalidades y organismos no se forjan por generación espontánea. Los ha preparado la enseñanza de la República en sus tres órdenes: primario, secundario y superior. La Universidad, el Liceo y la Escuela colaboraron por igual en el triunfo de las últimas elecciones. ¿Y cómo habían de olvidar la enseñanza los que tanto le debían? De origen modestísimo era Jaurés. Tan pobre Herriot, que sólo por la concesión de una beca pudo estudiar, y ser luego profesor de Literatura, diputado y senador, alcalde de Lyon, ministro y jefe del Gobierno. ¿Cuánta inteligencia no se extinguirá en el Mundo sin irradiar luz por falta de medios? Función de la democracia es poner de manifiesto los elementos más puros que yacen en las informes canteras populares para formar con ellos una renovada e inagotable aristarquía directora, que sustituya a la vieja y agotada aristocracia histórica. Semejante trabajo de alumbramiento ha de confiarse a la enseñanza ¿Por qué han de llenar buena parte de las aulas los inútiles, que luego serán inservibles profesionales, sólo por disponer de bienes, y han de quedar excluídos los aptos, sólo por carecer de ellos? Esa injusticia individual tiene transcendencia social, porque toda la Humanidad ha de sufrir con la pérdida de un genio. Escuela única, enseñanza primaria igual para todos, y, tras ella, que todos los idóneos—ricos o pobres—puedan igualmente ingresar en la secundaria. A eso aspira el proyecto de Herriot, el humilde becario de antaño. «¿Por qué esa oposición a una reforma tan natural?»—dice a Albert Thibaudet un profesor de Upsaba—. Y añade «En Suecia hace mucho tiempo que se estableció.» ¿Y quién se opone en Francia? Es el partido de los «herederos», aferrados a los prejuicios familiares y a los instintos egoístas y de clase. Frente a ellos pugnan los «bolsistas» o «becarios» salidos del pueblo, que aspiran a mejorar de condición mediante el propio esfuerzo y la ayuda de la República. Entre los que impulsan y resisten no es difícil adivinar de qué lado se inclinará el triunfo. Obligados ya a ceder, los últimos aconsejan que se aumenten las becas; los otros reclaman la enseñanza igual para todos.

Esta es la igualdad de derechos de la inteligencia, y Thibaudet recomienda que los partidos de la izquierda la adopten como programa de las futuras elecciones Después de haber realizado el laicismo, la separación de las Iglesias y la justicia fiscal ninguna plataforma para interesar a Francia, y, sobre todo, a la Francia provinciana, como la escuela única. Eso, en lo interior. La política internacional ha de cifrarla el radicalismo en la defensa tenaz de la Sociedad de Naciones de la paz y del arbitraje ¿Pues qué fué el triunfo de Mayo del año 1924, sino una reacción contra la conducta exterior del bloque nacional?

Se dirá: El jefe de aquel bloque fué Poincaré, y después de dos años y medio de Gobiernos cartelistas, el Poder revertió a él. Vayamos por partes. El Poder volvió al provinciano Poincaré: pero no al parisiense Millerand que perdió la presidencia de la República, tal vez para siempre. ¿Y es el «cártel» quien rectificó a Poincaré? ¿Retrocedió aquél o avanzó éste? Obsérvese que el antiguo jefe del bloque es un militante de indiscutible republicanismo: nadie teme de él, como de Millerand, que pueda caer en el fascismo. Con llamarle republicano no se dice todo: es también radical y, además, laico, defensor del laicismo Sin profesar en ninguna cátedra, pertenece al grupo de los profesores, pues es miembro del Consejo de la Universidad, y asiste a todas sus sesiones. Los errores de su política exterior le convirtieron en jefe del bloque nacional Fué su discurso en la Cámara y la ayuda de Millerand lo que motivó el retorno y caída de Briand cuando estaba realizando en Canas su obra pacifista. Desde el Poder consumó la ocupación del Ruhr, aquella mala obra de escaso provecho para Francia y gran mermadora de su prestigio, a que puso término el triunfo de las izquierdas. Estas rectificaron la política exterior de Poincaré. ¿Es que ha reaccionado él contra ese trabajo destructor al formar Gobierno? Briand le impuso la condición para colaborar que le diese el ministerio de Negocios Extranjeros y que le dejase proseguir su política de paz. Poincaré se inclinó. ¿Quién ha rectificado, el «cártel» o él?

Acaso se hable de la política financiera, que tanto debe a Poincaré. Falta espacio para más largas exposiciones. Baste decir que radicales y socialistas habían denunciado la confabulación del dinero para hacer fracasar al «cártel» de las izquierdas por sus amenazas fiscales. En boca de los «fracasados» la denuncia sólo podía inspirar crédito mediano. Pero hace tres semanas fué un diario conservador — «Le Figaro» — quien por la pluma de su rico propietario confirmó lo que Leon Blum llamó, en una vibrante réplica, el «gran crimen» del 25-26. Asintiendo a los datos de la «Revue d'Economie Politique», monsieur Coty declara que durante ese período emigraron de Francia «de veinte mil a veinticinco mil millones»... Con una deserción así no hay Ejército ni Hacienda que pueda resistir. Pero Poincaré está reintegrándose al radicalismo, y no sería inverosímil que, con una mayoría de izquierdas, se le viese gobernar.

M. CIGES APARICIO

Unas declaraciones de Kellogg

Producen gran impresión

Londres, 6. — El «Daily Telegraph» dice que en los Círculos diplomáticos han causado gran impresión las declaraciones que ha hecho recientemente el señor Kellogg, pronunciándose en favor de la conclusión de un Tratado, en virtud del cual se comprometerían todas las potencias a prohibir el empleo de los submarinos como instrumento de guerra.

«Son interesantes estas manifestaciones del Sr. Kellogg—dice por su parte el «Times»—, y acusan un progreso notable con relación a lo que fué la actitud americana durante la última Conferencia de Washington.

LA TUMBA DE TUTANKAMEN

El Cairo, 6.—La memoria del famoso arqueólogo Howard Carter acerca de las excavaciones en la tumba de los reyes en estos últimos meses se ha hecho pública hoy. Indica en ella que los trabajos recientes en la tumba de Tutankamen han permitido estudiar completamente la tercera y cuarta cámara funerarias, y que sólo falta ahora retirar de la tumba los motivos pertenecientes al caparazón sepulcral, bajo el cual está el féretro.

Agitación en Creta

Atenas, 6.—Comunican de La Canea que, como estaba previsto, se observó ayer cierta agitación en diversas localidades de la isla de Creta; pero no llegó a producirse ningún incidente grave, gracias a las enérgicas medidas que las autoridades adoptaron por orden expresa del Gobierno.

Parece que el Sr. Konduros, ministro de Justicia que fué del Gobierno Pangalos, no es ajeno al movimiento cretense.

Una tempestad de nieve en Moscou

Moscou, 6.—Se ha registrado una enorme tempestad de nieve, que ha durado tres días, sin interrupción, en todas las regiones del sur de Rusia.

Las comunicaciones telegráficas, telefónicas y ferroviarias están interrumpidas. Muchos trenes, sorprendidos por la tempestad, han quedado aprisionados por la nieve en medio de los campos. Se teme por la suerte de unos pasajeros, a los que no se puede socorrer de ninguna manera, temiéndose que mueran de hambre.

En la región del sur de Ukrania y en la del Norte del Cáucaso no circulan trenes desde el jueves. Se han movilizado a todos los obreros de las ciudades afectadas por el temporal para que limpien de nieve las vías y puedan restablecerse las comunicaciones ferroviarias.

En Supatoria (Crimea), a causa del peso de la nieve, se han hundido los tejados de muchísimas casas.

Los trenes que, procedentes del Sur, llegan a Moscou, lo hacen con tres días de retraso.

La Redacción de LA LIBERTAD está formada por Joaquín Aznar, Director; Antonio de Lezama, Redactor-Jefe; Ricardo Hernández del Pozo, Secretario de Redacción; Augusto Barcia, Carlos Bonet, Manuel de Castro-Tiedra, Antonio Dubois, Teresa de Escoriaza, Heliodoro Fernández, Evangelista, José Manuel Fernández Gómez, Antonio García Romero, Rafael Hernández Ramírez de Alda, Manuel Machado, Antonio de Miguel, Eduardo Ortega y Gasset, Manuel Ortiz de Pinedo, Darío Pérez, Arturo Pérez Camarero, Pedro de Répide, Alfonso R. Kuntz, Alfonso Sánchez, Luis de Sirval, Lázaro Somoza Silva, Luis de Tapia, Alejandro de la Villa, Antonio de la Villa y Antonio Zozaya

COPLAS DEL DIA

Plegaria

¡Oye, Padre Apolo,
mi humilde plegaria!...
¡Es la de un poeta
de la edad terciaria!...

¡Es la de un ruin vate,
del clásico estilo!...
(¡Quintillas, por banda!...
¡Sonetos, por flto!...)

¡Es la de un coplero,
del antiguo uso:
que hace el verso claro,
en vez de confuso!...

¡Es una plegaria
que reza, veloz,
del «noventa y ocho»,
mi cascada voz!

—

¡Dame, Padre Apolo,
lindos consonantes,
como cascabeles,
sonoros, brillantes!...

¡Dame, Padre Apolo,
bellas fantasías,
que no tengan picos
ni cubisterías!...

¡Protégeme, Padre,
si no te doy asco
por haber leído
las obras de Blasco!...

Y dota a mi musa
de un gran corazón
que de bondad llene
mi vieja canción.

—

¡Esta es, Padre, mi plegaria!
¡Líbrame de vates tersos
con melena estrafalaria,
y haz que no alabe mis versos
«La Gaceta Literaria»!

LUIS DE TAPIA

Accidentes marítimos

El submarino salvador

Mahón, 6.—A consecuencia de los temporales de viento que se desencadenaron en estas islas desde hace ocho días, se mantenía al abrigo de las costas la goleta italiana de 220 toneladas «Ayuto da Dio», que llevaba seis tripulantes y realizaba el viaje de Cagliari a Palamós con cargamento de corcho.

Durante la madrugada del viernes aumentó en intensidad el temporal, creándole una situación dificilísima.

En la madrugada del sábado comenzaron los tripulantes a pedir socorro, y la Comandancia de Marina dictó órdenes oportunas para prestarles auxilio.

El salvamento se prestaba en condiciones muy difíciles, y con gran riesgo de todos los auxiliadores se consiguió recoger un cable y que la remolcara un submarino. Al comenzar a ser remolcada la goleta se rompió el cable, y la embarcación marchó a la deriva largo rato.

Al cabo de grandes esfuerzos pudo volverse a amarrar la goleta, y con ayuda de una de sus embarcaciones pasaron cinco de sus tripulantes a una lancha motora, notándose entonces la falta del capitán, que se había quedado a bordo.

Como ya el mar había arrastrado la pequeña embarcación, era imposible salvar al capitán; mas el submarino, realizando una arriesgadísima operación, pasó rozando la goleta, y entonces el capitán saltó a bordo del submarino.

Se comenta favorablemente la pericia y arrojo de los salvadores, siendo elogiados los tripulantes del submarino y de las lanchas de transportes militares, pues el estado del mar era imponente.

El temporal arrastró la goleta mar adentro.

Vapor con averías

Gijón, 6.—El vapor «Recalde», en su viaje de Gijón a Navia con carga general, sufrió la rotura del eje de la hélice cuando navegaba a la altura de Cabo Busto, y quedó en difícil situación, a merced de las olas.

Por fortuna, apareció el vapor «México», que le prestó auxilio, remolcándolo hasta el puerto de Avilés.

La demanda contra Titta Ruffo

Nueva York, 6. — El Tribunal competente ha desestimado la demanda del empresario de San Carlo exigiendo al barítono Titta Ruffo 26.000 dólares de daños y perjuicios por no haber conseguido beneficios con su actuación.

La sentencia dice que el empresario y el barítono realizaron un contrato legal, en el que no había ningún impedimento. Por lo tanto, el barítono no tiene nada que ver con el mal resultado del negocio del empresario, aunque en aquel tiempo las facultades artísticas del cantante no se hallaran en todo su apogeo.

El raquitismo infantil

Un tratamiento norteamericano

Berlín, 6.—El doctor Scholl, de la Universidad de Francfort, ha descubierto un procedimiento para curar el raquitismo infantil, basado en alimentar a los niños con leche sometida a un tratamiento especial para quitarle todo el oxígeno que pueda contener.

El doctor Scholl complementa de esta manera el procedimiento que para curar el raquitismo infantil descubrió el médico norteamericano doctor Hess, dando a los niños raquíticos leche sometida a la acción de los rayos ultravioleta. Pero este método tiene un defecto fundamental, y es que la leche pierde su sabor natural y los niños no quieren tomarla.

El doctor alemán ha ideado un aparato para sacar el oxígeno que contiene la leche. Después de esto se somete la leche a la acción de los rayos ultravioleta bajo una presión de ácido carbónico La leche así tratada no pierde su sabor y los niños la toman con gusto.

El doctor Scholl asegura que ha curado casos graves de raquitismo por este procedimiento en poco más de un año.

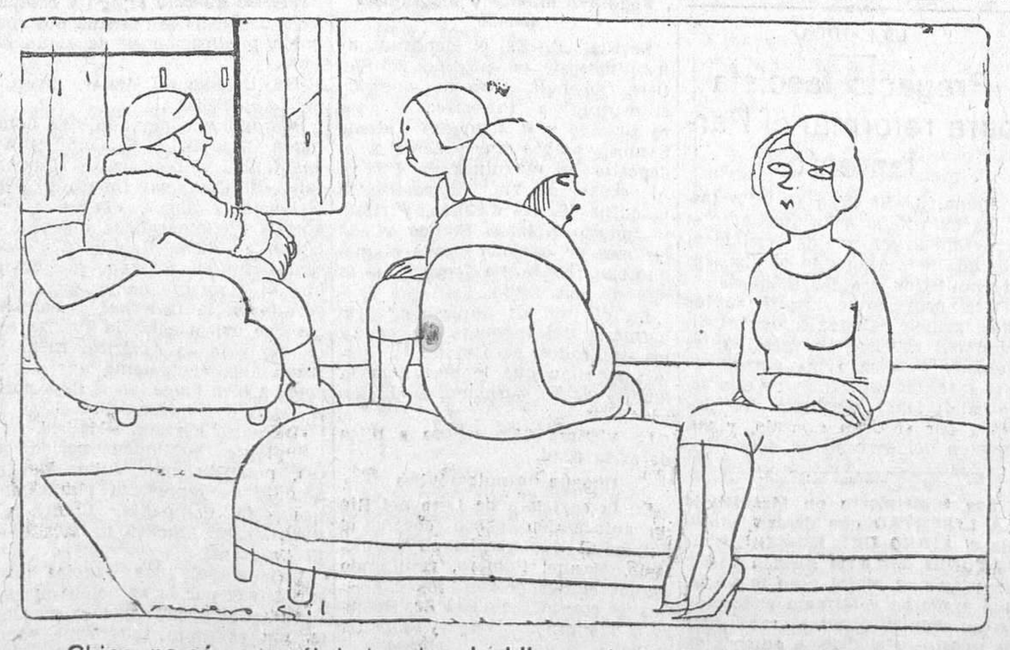

—Chica, no sé por cuál de los dos decidirme, si por Cholín o por Polito...
—¡Por Dios, hija!... No hay duda... Chuta mejor Cholín.

CRONICA

PIGMALIÓN Y GALATEA

Es el hombre el eterno descontentadizo. Quiso que la mujer, bajo la forma, ya de una matrona espléndida, de una espiritual doncella o de una fémina majestuosa, tallada en piedra, fundida en bronce o pintada en lienzo, representara sus ideas, simbolizara sus virtudes y personificara sus inventos y sus hazañas. Y así nos son familiares, por ejemplo, esa colosal figura de la Libertad alumbrando al Mundo con la antorcha que levanta su brazo poderoso, y esa otra severa imagen de la Justicia, que se nos muestra sosteniendo con mano segura una precisa balanza, y también la graciosa silueta alada que simboliza la Victoria, y asimismo mil otras imágenes femeninas que encarnan la Guerra, la Paz, la Democracia, la Civilización, la Arquitectura, la Agricultura, la Moral, la Ciencia, etcétera, etc.

Pero he aquí que ahora el hombre se arrepiente de su obra, deplora ver sus sueños convertidos en realidad y se lamenta al contemplar cómo esas alegorías, con las que él había decorado las paredes de las salas, las bóvedas de los paraninfos y las fachadas de los edificios públicos, se animan y se desprenden de los lienzos, se salen de los frescos y despéganse de los bajorrelieves para convertirse en seres vivientes dotados de un alma.

La Justicia no se limita ya a presidir friamente desde su trono aquello que los hombres juzgan, sino que baja al foro y toma parte en la defensa o en la acusación, poniendo en ello todo el calor y toda la piedad que encierra su corazón de mujer. La Libertad no permanece ya sola y aislada, encaramada en su elevado pedestal, sino que tiene hoy numerosas partidarias, que desde los escaños de las Cámaras populares luchan por ella. Y la Victoria no la encarna ya un cuerpo alado, pero sin cabeza, que vuela hacia donde el viento le arrastra; la fémina voladora actual, aunque sus alas sean postizas, tiene, empero, ideas, y éstas son las que le guían, a pesar del viento contrario, hasta llegar, victoriosa, a la meta que se ha propuesto.

Así, pues, se acabaron los tiempos en que el hombre hacía que la mujer simbolizara, por ejemplo, la Cultura, obligándola a permanecer inculta; a que encarnara el espíritu de la Maternidad, negándola todo derecho sobre sus hijos, o la representaba tocando trompetas, blandiendo espadas y enarbolando banderas; es decir, conduciendo los ejércitos a la guerra, para proclamar al mismo tiempo su debilidad y su inferioridad. No se puede ya dudar, como lo hiciera el Concilio de Trento, que la mujer tiene un alma, pues constantemente, en estos tiempos modernos, está dando pruebas al Mundo de tenerla, y muy grande.

No más lejos que ayer, una mujer yanqui atravesaba el Atlántico en aeroplano, por lo que la aviación convertíase en una nueva conquista femenina; hoy, después de un reñido concurso, se adjudica la construcción del importante teatro shakespeariano que habrá de levantarse en Stratford-on-Avon, a una mujer; la arquitectura pasa también a ser del dominio femenino. Y en un mañana muy próximo no quedará campo vedado al acceso de la mujer. Ni siquiera los jardines de Academo permanecerán por mucho tiempo cerrados para ella.

Todos hemos visto la última encuesta que ha abierto un diario español: «¿Debe tener acceso la mujer a nuestra Academia Española?», pregunta el colega.

La pregunta no puede ser más ociosa, por no calificarla de absurda. No vemos cuál puede ser la razón que impida a la mujer ocupar un puesto en la Docta Casa, si por sus méritos demostrados es digna de recibir semejante distinción. La mujer que por su labor sobresaliente se haya hecho acreedora a ello debe figurar en las listas de candidatos a la Academia, y el hombre que en algo se estime, debe ser justo y por tanto, apoyar con su voto la candidatura.

Esto que digo parece una perogrullada, mas no lo es desde el momento que se discute siquiera semejante cuestión. Ahí está, a mayor abundamiento, la figura ilustre de doña Emilia Pardo Bazán, cuyos méritos literarios no sólo han sido reconocidos en España, sino en el Mundo entero, llegándose a considerarla superior a George Sand y a proclamarla, por tanto, como la más excelsa autora en el mundo de las letras. Y, sin embargo, ella, que traspuso los umbrales de la muerte coronada por una resplandeciente aureola de gloria literaria, no llegó en vida a trasponer los de nuestra Academia de la Lengua.

No vamos a hacer aquí resaltar la labor magnífica que hiciera a la ilustre española merecedora de ese galardón. Conocidos son, y reconocidos han sido, sus méritos por todos los españoles, empezando por los mismos académicos, sobre cuya conciencia pesa la enorme injusticia cometida con ella.

Mas una vez expuesto lo que antecede, es decir, que la mujer española, no por ser mujer debe quedar postergada, consignaremos que tampoco semejante condición ha de pesar en la balanza como un mérito más, digno de recompensa, pasando a añadir inmediatamente que así como nos hemos lamentado de que en su debido tiempo no se otorgara la merecida distinción a la Pardo Bazán, juzgamos inoportuno este momento para sacar a colación los méritos de ninguna mujer, oponiéndolos a los de un hombre que unánimemente proclama España entera para ocupar el sillón que en nuestra Academia ha quedado vacante por la muerte de Carracido. Refiérome a Ramón Pérez de Ayala.

No es que creamos que no se encontraría entre las mujeres españolas alguna que pudiera hacer honor al lema «fija, limpia y da esplendor», sino, por el contrario, seguros estamos de que se hallarían varias que, aún mejor que muchos de los actuales académicos, sabrían comunicar mayor brillantez a las de por sí brillantes virtudes que en su lema ostenta el crisol que constituye la divisa de la Academia. Pero habiendo repercutido el nombre de Pérez de Ayala como presunto académico, ningún otro nombre hoy, ni femenino ni masculino, debe figurar junto a aquél.

Si es verdad que las mujeres veríamos con placer a una de nuestras hermanas formar parte de la docta Corporación, nos sonrojaríamos, en cambio, si tal puesto no fuera conquistado en justa lid. Las feministas piden justicia, mas no favor. Y si el galardón académico nunca debiera constituir un premio a la vejez ni una recompensa a la virtud, menos aún ha de ser una concesión galante al sexo débil.

Pérez de Ayala, que por la excelencia de su labor literaria, tan fecunda como varia, figura en la primera fila de nuestros escritores contemporáneos, es, además y sobre todo, por la forma independiente, por la nota de rebeldía y por la escuela moderna que su obra revela, dentro de una elegancia y una sencillez supremas, el autor español moderno por excelencia. Y a título de ello, principalmente, deben serle abiertas las puertas de la Academia.

Con Pérez de Ayala penetrarían en el viejo caserón de la calle de Felipe IV—viejo por el cúmulo de los lustros que allí se cobijan—las corrientes renovadoras, que vivificarían el ambiente, por los mismos motivos un tanto enrarecido. Juventud, vigor, vida, esto es, renovación, significará el ingreso de Pérez de Ayala en la docta Corporación.

Cambiemos, pues, hoy los papeles. Sea la mujer la que ceda el paso al hombre, pues que en las esferas del saber no deben reconocerse diferencias de sexo. Que no suene ya más ese nombre femenino que, como un eco tenue, déjase oír tras del de Pérez de Ayala.

Ministerio de Educación, Cultura y Deporte 2012

El día llegará para la mujer en que pueda abandonar definitivamente la forma alegórica que el hombre le prestara, en que descienda del Parnaso a la Tierra, y trocando sus atributos simbólicos por las dotes intelectuales que simboliza, conviértase de musa inspiradora en fémina inspirada. Y así veremos a Calliopes elocuentes, Clíos eruditas, Polimnias meditativas y Uranias calculadoras, vistiendo, en lugar del amplio y sencillo peplo griego, la rígida y galonada casaca académica, y ocupando los solicitados sillones académicos, por los que abandonaron sus tronos del Parnaso.

Entonces, como Pigmalión ante su estatua de Galatea, el hombre frente a la mujer, tras de haber recibido ésta el soplo divino, es decir, una vez completa la obra que él iniciara, acaso pueda, si no enamorarse, por lo menos reconciliarse con ella.

TERESA DE ESCORIAZA

MARTIN SEMANA GRANDE
EL FUMADERO
TARDE Y NOCHE

LEVANTE

Incendio intencionado. — La conciencia de un conductor.—Pérdida de la cosecha del cáñamo

Alicante, 6.—En el pueblo de Dolores ha ardido un almacén de cáñamo propiedad de Antonio Martín. Acudieron los vecinos, que después de grandes esfuerzos lograron localizar el incendio. Después la Guardia civil detuvo a Martín, comprobando que incendió el almacén para cobrar la prima del seguro.

Ha declarado que la mala cosecha del cáñamo le indujo a incendiar el almacén para resarcirse de las pérdidas.

—El conductor del tranvía que atropelló, mantando, a una niña el sábado, ha enfermado gravísimamente a consecuencia de la impresión que recibió cuando hizo el atropello.

Se ha perdido casi totalmente la cosecha del cáñamo.

Agresión durante un entierro

Valencia, 6.—Con ocasión de concurrir a un entierro, en el pueblo de Chelva, el comerciante de Valencia D. Agustín Jordán, fué agredido por un individuo, llamado José Granero, quien le disparó un tiro de revólver, hiriéndole gravemente en la cabeza.

El agresor huyó, internándose en el monte.

Los móviles de este suceso son de índole política.

La autopista Madrid-Valencia

Ayer se celebró en el teatro Principal el acto de propaganda de la autopista directa Madrid-Valencia.

Presidieron todas las autoridades: capitán general, arzobispo, gobernador militar, rector de la Universidad, presidentes de la Audiencia y de la Diputación, alcalde, etc., asistiendo nutridas Comisiones y representaciones de todas las fuerzas vivas de la capital, Ateneo Mercantil, Cámaras Agrícola y de Comercio, gremios, etcétera, etc.

Pronunciáronse interesantes discursos solicitando la construcción y el apoyo de los Poderes públicos.

Luego se celebró un banquete, obsequio de los consejeros valencianos a los madrileños, Prensa y autoridades, brindando el marqués de Casa Ximénez, el conde de Canga Argüelles, el Sr. Lassala, el alcalde y el capitán general.

Se preparan varios actos más en la capital y pueblos del trayecto de la pista.

CORONAS PLANTAS Y FLORES
RUBIO, 3, Concepción Jerónima, 3.

De Cataluña

Fugados de su casa

Barcelona, 6.—En el correo de Valencia-Barcelona han sido detenidos Antonio Riera, Francisco Corrao y Miguel Cervera, todos de quince años, por indocumentados, habiéndose comprobado se habían fugado de sus domicilios paternos en Valencia.

La familia de Blasco Ibáñez

En el expreso de Madrid ha llegado D. Fernando de los Ríos, y en el de Francia, los hijos de Blasco Ibáñez, D. Mario y doña Libertad. También ha llegado el esposo de doña Libertad, D. Fernando Llorca.

La vuelta al trabajo

Barcelona, 6.—En el cine de la Montaña se celebró ayer mañana la reunión general de obreros del ramo del agua, convocada por los vocales del Comité paritario de la industria textil y fabril. El presidente dió cuenta de las gestiones realizadas por la Comisión de los Sindicatos de los obreros; la Comisión creía pertinente la vuelta al trabajo, lo que así se acordó.

El gobernador, al recibir a los periodistas, les manifestó que la normalidad era completa en la capital y resto de la provincia.

NOTICIAS

La Agrupación Liberal-Socialista.—Habiéndose interpretado erróneamente una noticia publicada en la Prensa sobre los propósitos de la Agrupación Liberal-Socialista, esta entidad desea hacer constar que trata de organizar una propaganda activa sobre sus ideales, que llevará a efecto inmediatamente en diversos Centros de esta corte y de provincias, y que celebrará seguidamente un Congreso Nacional para acordar la organización y programa del partido, haciendo público en breve su índice de cuestiones.

Academia de Jurisprudencia.—Hoy martes, a las siete de la tarde, comenzará la discusión de la Memoria del académico-profesor D. Juan Sánchez-Rivera sobre «El sufragio universal y el parlamentarismo».

Conferencias sobre Cánovas del Castillo.—Mañana miércoles, a las siete de la tarde, D. Francisco Bergamín disertará acerca de «Cánovas político».

Conferencia sobre Astronomía.—Mañana miércoles, a las siete de la tarde, el astrónomo, miembro del Observatorio Astronómico, don Pedro Carrasco dará en el gran salón de los ministerios de Fomento e Instrucción pública una conferencia sobre «La temperatura de las estrellas», quinta del curso organizado por el Instituto Geográfico y Catastral.

Salud y Cultura.—Esta Sociedad celebrará junta general ordinaria mañana miércoles, a las nueve de la noche, en el salón pequeño de la Casa del Pueblo, para tratar el orden del día reglamentario.

Se ruega la puntual asistencia.

Exposición del Libro Portugués. Comité ejecutivo: Presidente, marqués de Figueroa; vicepresidente, D. Francisco Rodríguez Marín; vocales: Acosta (José María), Alvarez de Sotomayor (Fernando), Castro (Américo), Figueldero (Fidelino), Gómez de la Serna (Ramón), Goicoechea (Antonio), Llanos y Torriglia (Félix de), marqués de Quintanar, Rodríguez Vigurí (Luis), Sangróniz (José Antonio de), Torroja (José María), y secretario, Lasso de la Vega (Javier).

Acuerdos tomados: celebrar la Exposición en el próximo mes de Mayo, en la Biblioteca Nacional.

Llevar a cabo una serie de conferencias sobre la cultura portuguesa, a cargo de especialistas portugueses y españoles.

Nombrar presidente honorario a los señores ministro de Instrucción pública, embajador de Portugal, Menéndez Pidal, duque de Alba, Yanguas y Torres Quevedo.

Círculo de Bellas Artes.—Esta Sociedad celebrará junta general extraordinaria el próximo jueves, día 9, a las seis de la tarde, para tratar de asuntos financieros.

Sociedad Ginecológica.—Esta Sociedad celebrará sesión pública mañana miércoles, a las siete en punto de la tarde, en su domicilio, Esparteros, 9 (Colegio de Médicos), y bajo la presidencia de Recaséns.

Se presentarán varios casos clínicos, y el doctor Muela hablará sobre «La esterilización femenina».

Instituto Francés.—Durante la semana actual se celebrarán en el Instituto Francés las conferencias siguientes:

Martes 7.—M. Guinard: Modas e influencias españolas en la sociedad francesa del siglo XVII. Miércoles 8.—M. Laplane: Henry de Montherlant y el deporte. Viernes 10.—M. Guinard: La pinture romántica en Francia: «medio románticos» y «pequeños románticos» (con proyecciones). Sábado 11.—M. Laplane: Las obras en prosa de Alfred de Musset.

Estado sanitario.—Según «El Siglo Médico», pocas variaciones se han observado en el estado de la salud pública de Madrid durante la última semana. Los estados generalizados de tipo catarral y gripal continúan presentándose con poca intensidad en sus fenómenos febriles. Las bronquitis, bronconeumonías y pleuroneumonías son, en cambio, intensas y graves, aunque, por fortuna, no tan numerosas como en otros años. La mortalidad se sostiene en cifra poco tranquilizadora.

Federación Hispanoamericana.—La Federación Universitaria Hispanoamericana celebrará junta general ordinaria hoy martes, a las cinco y media, en su domicilio social, calle de la Magdalena, número 12.

Después de la junta habrá una conferencia sustentada por el señor doctor R. Vera, que tratará sobre «Medicina social».

Se encarece la asistencia de los socios y de todos los hispanoamericanos a estos dos actos.

Sociedad Teosófica.—Hoy martes, a las siete de la tarde, en el local social, Leganitos, 48, conferencia por la profesora doña Guadalupe G. de Joseph sobre el tema «Socialismo teosófico». La entrada es pública.

Centro de Hijos de Madrid.—Esta entidad celebrará junta general extraordinaria para la elección total de su Junta directiva, el próximo día 9 de los corrientes, estando abierta la votación de cinco de la tarde a once de la noche.

Campaña sanitaria.—El domingo se celebró un nuevo acto de la campaña sanitaria de higiene social.

Actuaron con mucho acierto, y fueron aplaudidísimos, los señores Zamarriegu, Arrate, Alarcón, doctora Soriano, García Vicente, Benito Landa, Prieto Pazos y el organizador de estos mítines, doctor Navarro Fernández.

Es otro Bello.—Nos dice D. Angel Bello Alcarza que nada tiene que ver con el Angel Bello que intervino en un suceso desarrollado en un cabaret.

Queda complacido.

La venta del pescado en Aranjuez

La Delegación de Hacienda de Madrid ha denegado su aprobación al nuevo impuesto por reconocimiento sanitario sobre el pescado, que trataba de establecer el Ayuntamiento de Aranjuez.

Nos congratulamos de ello, porque los consumidores de Aranjuez no verán gravado el precio del pescado.

Cooperativa de la Ciudad Jardín de Prensa y Bellas Artes

El domingo, a medio día, tomó posesión de sus cargos la nueva Junta directiva de la Cooperativa Ciudad Jardín de Prensa y Bellas Artes, que ha quedado constituída de la siguiente forma:

Presidente, D. Antonio de Lezama; vicepresidente, D. Fernando Alvarez de Sotomayor; secretario, D. Arturo Mori; tesorero, D. Santiago Artigas; contador, D. Jacinto Higueras; vocales: D. Manuel Fontdevila, D. Julio Moisés, don Ricardo Verdugo y D. Antonio García de Linares. Suplentes: condesa de Torremata, viuda de Burell, señorita María de la Rigada, señorita Adela Carbone, D. Francisco Lloréns, D. José María Samaniego, D. Luis Santullano, dón Guillermo Perrín, D. Fernando Gómez Pamo Fresno y D. Modesto Romero.

El próximo día 23, a las siete en punto de la tarde, se celebrará, por acuerdo de la última junta general ordinaria, una junta general extraordinaria, exclusivamente dedicada a tratar de la cuestión del seguro colectivo, asunto acaso el más importante de cuantos afectan a la vida de la Cooperativa Ciudad Jardín de Prensa y Bellas Artes. El acto tendrá efecto en el nuevo domicilio social de la Cooperativa, situado en los terrenos de la Ciudad Jardín de Prensa y Bellas Artes, Altos del Hipódromo (camino de Chamartín de la Rosa).

EN EL INFANTA BEATRIZ

"Mallorca, la isla dorada"

Hoy martes, a las seis y media de la tarde, se celebrará en el teatro Infanta Beatriz un interesantísimo festival artístico, dedicado a Mallorca y en beneficio del Patronato a favor del soldado.

En este festival se proyectará una hermosa película de «Mallorca, la isla dorada».

Es un film digno de ser visto por todos los amantes de las bellezas de España, porque en la pantalla se admiran todos los aspectos de aquella privilegiada tierra mediterránea. Podemos adelantar que como visión panorámica y costumbrista es una película magistral.

Su proyección irá acompañada de la interpretación de una partitura escrita para ello por el maestro Samper, músico mallorquín, dirigiendo la orquesta el maestro Gelabert, también mallorquín.

La partitura está inspirada en la música popular mallorquina, perpetuada por una tradición inextinguible.

La película ha sido editada por D. José María Verger, con el Patronato de la Diputación de Baleares. En la película «Mallorca, la isla dorada» ha sido impresionado, si no todo lo que Mallorca puede ofrecer susceptible de ser representado gráficamente, una selección cuidada y meditada de sus bellezas naturales, paisajes, aspectos típicos, monumentos históricos y artísticos, tipos y costumbres, etc.

Antes de la proyección pronunciará breves palabras el capellán castrense doctor Sureda Blanes, y se leerán cuartillas de presentación de Mallorca por el literato, representante de la isla en la Academia, D. Lorenzo Riber, y el maestro en «gay saber» D. José María Tous y Maroto leerá una poesía de saludo a Castilla.

Terminará la función con unas composiciones populares argentinas, que ejecutará la orquesta criolla de la Federación de Estudiantes, y que forman escolares americanos, con traje típico de su país.

La Comisión organizadora de la función nos suplica hagamos público que los pedidos de localidades y el envío de donativos deben hacerse en el domicilio de la secretaría del Patronato, señora viuda de Montenegro, Jenner, 5. Teléfono 30.263.

El lunes, 13, estreno
La Hermana San Sulpicio
ADAPTACION CINEMATOGRAFICA DE LA CELEBRE NOVELA DE DON ARMANDO PALACIO VALDES. REVELACION DE UNA GRAN ARTISTA
Palacio de la Música

ARAGON

Víctima del alcohol

Zaragoza, 6.—El vigilante nocturno Mariano Casamayor se encontró a la puerta del velódromo a un hombre tendido en tierra solicitando auxilio.

Se le condujo en una camilla al Hospital en gravísimo estado.

Se le apreció la fractura completa de la pierna derecha y un fuerte ataque de alcoholismo agudo. Resultó llamarse Nicolás Guallarta, no pudiendo manifestar, por su estado, la forma en que se produjo la lesión. Ha intervenido el Juzgado.

Un incendio

En Calatayud se ha declarado un violento incendio, que ha destruído el solar y los depósitos de leña de la viuda de Bertrand.

Las pérdidas son de consideración.

UNA «IDEA»

Proyecto fascista para reformar el Parlamento

Roma, 6.—El Gran Consejo fascista ha votado definitivamente el proyecto de reforma del Parlamento, que será sometido al Consejo de ministros y a las Cámaras.

Este proyecto se inspira en los tres principios siguientes: Abolición del sufragio universal, pues solamente votarán las agrupaciones fascistas; existencia de una sola candidatura, elegida y determinada por el Gran Consejo, y supresión del derecho de oposición.

Los suscriptores en Madrid de LA LIBERTAD que deseen adquirir el LIBRO DEL HOMENAJE de ANTONIO ZOZAYA pueden solicitarlo en una postal o en la forma que prefieran y les será entregado en su domicilio por el repartidor de nuestro periódico, a quien pueden abonar el precio del ejemplar —cinco pesetas— de tan hermosa obra.

ANDALUCIA

Los alojamientos en Granada

Granada, 6.—El Círculo Mercantil ha elevado al Ayuntamiento, Diputación, Cámara de Comercio y Patronato de la Alhambra un escrito, que aún no se ha hecho público, trazando el proyecto de resolver el problema de alojamientos que se planteará en Granada con motivo de la Exposición de Sevilla. En dicho escrito se propone la construcción de edificios durante el período de la Exposición que se destinarían a hotel, con una capacidad de 600 viajeros. El lugar de emplazamiento sería en los terrenos del Ayuntamiento del centro de la ciudad, que se hallan por urbanizar.

Una vez terminado el certamen, el edificio se transformaría en sesenta viviendas para la clase media.

Fogonero muerto y maquinista herido

Sevilla, 6.—En el depósito de máquinas de la estación de San Bernardo hallábanse descansando el maquinista Francisco Guerrero Galeote y el fogonero Antonio Santos, ambos pertenecientes al depósito de máquinas de Utrera. Al cruzar la vía, distraídos, la máquina 104 les alcanzó, y resultó muerto Antonio Santos y con lesiones de carácter grave el maquinista. El hecho ocurrió a la una de esta tarde.

En el tren de Cádiz venía un hermano del fogonero muerto, y los empleados, para evitar la fuerte impresión que le produjera la muerte de su hermano, se lo llevaron.

La víctima deja esposa e hijos de corta edad.

Choque de automóviles

En la carretera de Lora del Río un autocamión chocó contra el automóvil que guiaba su propietario, Manuel Romero, resultando ambos coches desfrozados y heridos de consideración el Sr. Romero y los niños María y Manuel Calvo.

Aplastado por una peña

Dicen de Morón que en las canteras del Cerro del Olimpo trabajaba el obrero Francisco Ribas, de dieciocho años, en la extracción de piedra. Se desprendió un bloque y quedó sepultado. Los compañeros, tras grandes esfuerzos, lograron extraerle con vida, conduciéndole a la casa del médico titular del pueblo en gravísimo estado. Hoy ha fallecido.

Artista robada

Angeles Sastre, de diecinueve años, artista de «varietés», fué a recoger sus ropas al teatro Olimpia, donde había actuado, encontrándose con la desaparición de un mantón de Manila, valorado en 1.000 pesetas. Supone sea el autor determinado individuo, al que busca la Policía.

Un hijo del rey Jorge

Ronda, 6.—Procedente de Gibraltar llegó el príncipe Jorge, tercer hijo del rey de Inglaterra, que forma parte de la dotación de la escuadra del Atlántico, fondeada en aquel puerto.

Viaja de riguroso incógnito.

También se encuentra en esta población el almirante de dicha escuadra, que con su familia visitó los principales monumentos de la población.

*

Cádiz, 6.—Procedente de Ronda ha llegado en automóvil el príncipe Jorge, tercer hijo de los reyes de Inglaterra, que viaja con la escuadra inglesa que se encuentra en aquellas aguas.

Ha seguido el viaje a Sevilla.

La vuelta al Mundo en avión

Cádiz, 6.—Llegaron, procedentes de Sevilla, en automóviles, los aviadores Franco, Alda, Rada y el ingeniero alemán Dornier, hermano del inventor de los motores de aviación de este nombre.

El viaje obedece al deseo de examinar la construcción del aparato en el que aquéllos darán la vuelta al Mundo.

Permanecerán en esta capital hasta el miércoles, proponiéndose venir mensualmente.

Obrero muerto por el tren

Huelva, 6.—El domingo, a las once de la mañana, en el kilómetro 6 de la línea de Huelva a Sevilla, el obrero de la Compañía de M. Z. A. Manuel Fernández, de treinta años, fué alcanzado por un tren de mercancías, dejándolo gravísimo.

Un tren mixto lo recogió, trayéndolo a esta capital, falleciendo poco después de ingresar en la Casa de socorro a consecuencia de los graves magullamientos que padecía.

El pabellón de Huelva en la Exposición de Sevilla

En el Gobierno civil se ha celevedad, se acordó enviar delegados y fuerzas vivas para tratar de la instalación de un pabellón en la futura Exposición Iberoamericana, que se ha de celebrar en Sevilla.

A este efecto, y a la mayor brevedad se acordó enviar delegados a las provincias de Málaga, Almería, Granada, Jaén y Cádiz, para que estas provincias se hallen a su vez representadas en el mencionado pabellón.

Hiere a la novia y a su futura suegra

Sevilla, 6.—El ex legionario Manuel Rincón agredió a tiros a su prometida María Bosca, hiriéndola.

También, y al interponerse la madre de María, el ex legionario la agredió, disparando contra ella.

En el popular barrio de la Calzada, donde ocurrió el suceso, se produjo gran alarma.

Herido en riña

Córdoba, 6.—En el Hospital de Agudos ha ingresado el joven Manuel Ortega Ruiz, que presentaba una herida incisa triangular en la carótida.

El pronóstico es grave.

El herido manifestó que en ocasión de hallarse disputando acaloradamente su padre con un desconocido en la taberna, les intentó apaciguar, siendo agredido por el desconocido, del que sólo sabe que es hortelano.

LA PRENSA DE MEJICO

Representación anulada

Nuestro querido amigo y compañero D. Diógenes Ferrand nos ruega la publicación de la siguiente carta:

«Sr. D. Joaquín Aznar, director de LA LIBERTAD.

Distinguido compañero: La Compañía Periodística Nacional, S. A., de Méjico, editora de «El Universal», «El Universal Ilustrado», «El Universal Gráfico», «Toros y Deportes» y «Rotográfico», que se publican en dicha República y que represento en España, me envía hoy el siguiente cable, que, amparado en la fraternal camaradería que existe entre la Prensa española y la de América, ruego a usted encarecidamente que acoja como a bien tenga, en el importante diario de su digna dirección:

«Diógenes Ferrand.—Madrid.

Suplique publiquen periódicos esa, nota diciendo Julio Martín Amodio no representa publicaciones esta Compañía. Credencial lleva Martín Amodio, nulificada.—*El Universal.*

Anticipándole las gracias más expresivas por la atención que se sirva usted dispensar a la presente, me es grato reiterarme suyo incondicional compañero, que estrecha su mano, *Diógenes Ferrand.*»

SUCESOS

Suicidio.—Ayer mañana puso fin a su vida, disparándose un tiro en la cabeza, en los jardinillos de la cuesta de la Vega, el guardia de Seguridad Mariano Lozano Fraguas.

Rápidamente fué trasladado a la Casa de socorro sucursal de Palacio; pero al ingresar era cadáver.

Registradas las ropas del suicida por el Juzgado de guardia, que era el del distrito de Buenavista, compuesto por el juez, Sr. Torres Boldán, y el oficial Sr. Gómez, no fué hallado documento que indicase los móviles que le indujeron a tomar su resolución.

Muerta de una coz.—En el Hospital Provincial ha fallecido hoy la niña de siete años Isidra Redondo, víctima de las heridas que le causó hace varios días una mula al cocearla en Fuentelahiguera (Guadalajara).

Accidentes del trabajo.—Frente a la casilla número 6 de la vía de clasificación de la estación de Atocha fué alcanzado por un corte de vagones el mozo enganchador Jacinto Martín Galán, de cuarenta y un años, domiciliado en la calle de Pi y Margall, núm. 6 (Puente de Vallecas). Conducido inmediatamente al Gabinete sanitario de la estación, le fueron apreciadas heridas en un pie y en la región frontal de carácter grave. Después de hecha la primera cura fué conducido al Hospital Provincial.

—Cuando trabajaba en un andamio en un edificio en construcción en la calle de Linneo, a la altura del primer piso, el obrero albañil José Alonso Gil, de diez y siete años, tuvo la desgracia de caerse a la calle y resultó con lesiones de carácter grave. Después de asistido convenientemente en la Casa de socorro ingresó en el Hospital Provincial.

—Trabajando en un solar de la calle de Viriato el también albañil José Iglesias, de treinta y cuatro años, se produjo heridas de pronóstico reservado.

Pequeños incendios. — En un quiosco de madera, establecido en el paseo de la Florida, se declaró un incendio. El quiosco quedó destruído parcialmente. Los bomberos trabajaron en la extinción con la pericia acostumbrada.

—En la calle de Ríos Rosas, 30, verdulería, se produjo a eso de la una y media de la madrugada de ayer un fuego por haberse dejado un brasero encendido y haberse prendido con alguna chispa un montón de paja de la dedicada al embalaje de plátanos.

Apagó el fuego el servicio de incendios del primer Parque.

Caída.—Al pasar por la calle del Doctor Fourquét la anciana de ochenta años Sotera García Rey tuvo la desgracia de caerse, sufriendo la fractura de un fémur. Después de curada en la Casa de socorro correspondiente pasó al Hospital Provincial en grave estado.

Cariño filial.—Moisés Martín, de veinticuatro años, sufrió lesiones de pronóstico reservado al ser golpeado por su hermana Liboria, con la que riñó en la calle de Santa Casilda.

Lesiones casuales.—Al bajar el cierre metálico de la salchichería de la calle de Toledo, número 140, se cogió el brazo izquierdo el niño de siete años Mariano Díaz García, domiciliado en la casa número 138 de la misma calle.

Mordedura. — Isabel Calatrava Urbano, de veintisiete años, que vive en Mira el Sol, 9, padece lesiones de pronóstico reservado por haberle mordido un gato.

Sobre todo, el amor.—En la calle del Conde de Romanones, María Acosta Bernabé, de dieciocho años, con domicilio en la calle del Amparo, número 42, y que iba acompañando a una joven aproximadamente de su edad, quiso evitar que el novio de ésta, que pretendía pegarla, pudiera hacerlo, y al mediar, resultó con lesiones de pronóstico reservado. La agredida ignora los nombres de su acompañante y del novio.

Un escándalose.—El sereno de comercio José Orgaz presentó en la Comisaría del Centro a Angel Martínez Gascón, de veintiún años de edad, a quien acusa de haber intentado agredirle con una banqueta al invitarle a salir de un bar de la calle de la Paz, donde se hallaba escandalizando.

Angel fué asistido en la Casa de socorro correspondiente de una herida que, según declara, se la produjo el sereno al darle un golpe con el chuzo.

Una denuncia.—María Martínez, que vive en Amparo, 75, ha denunciado a un individuo llamado José Sanz Rodríguez por malos tratos cada vez que la denunciante no atiende las continuas peticiones que de dinero le hace.

Accidente.—Por subirse a un poste de la conducción de energía eléctrica cercano al campo de Chamartín, para poder presenciar desde la altura el partido celebrado el domingo, resultó con quemaduras de carácter grave Manuel Romero Senén, de treinta y nueve años, que vive en la calle de Pontejos, núm. 15.

PROVINCIAS VASCONGADAS

Arde un caserío

Bilbao, 6.—En el caserío de San Juanena, en la jurisdicción de Plencia, se declaró un incendio, quemándose, en la parte posterior del edificio, todo el mobiliario de su inquilino, D. Leoncio Larrea, aperos de labranza y una vaca.

Las pérdidas se calculan en pesetas 12.000.

Accidente ferroviario

Un desprendimiento de tierras en la línea de Santander a Bilbao ha detenido en las inmediaciones de la estación de Zaramillo el tren de viajeros número 1, procedente de Santander. Se ha enviado material de socorro.

Banquete de periodistas.

Se ha celebrado en el hotel de las Arenas el banquete de la Asociación de la Prensa.

Se acordó enviar un telegrama de pésame a las familias de Blasco Ibáñez y María Guerrero.

El seguro en España

Copiamos de nuestro colega «El Imparcial»:

«Ha visitado al ministro de Trabajo, Comercio e Industria el ilustre presidente del Círculo de Aseguradores extranjeros, D. Ramón Roig Armengol, para agradecer su intervención cerca del presidente del Consejo de ministros contribuyendo a desvanecer los infundados rumores referentes a propósitos del Gobierno respecto a las Compañías de Seguros extranjeras que, según la declaración expresa del Sr. Primo de Rivera, continuarán operando en España en régimen de absoluto respeto dentro de la reprocidad internacional.»

Información municipal

Una estadística y dos noticias

El alcalde dió ayer a los periodistas la siguiente nota estadística:

«Reses sacrificadas en el mes de Enero del corriente año:

Vacas, 5.875; terneras, 2.399; corderos, 8.392, y cerdos, 9.857, que hacen un total de 26.523 cabezas. En igual período del año anterior la matanza fué la siguiente: Vacas, 4.407; terneras, 2.682; corderos, 7.719, y cerdos, 10.669. Total, 25.477.»

Ocupándose el Sr. Aristizábal de este asunto del Matadero agregó que había ordenado que funcionara, con carácter general, la Caja de compensación, que antes no funcionaba más que para una sola clase de ganado.

Dijo también el alcalde que seguía estudiando y resolviendo, en lo posible, el problema de la mendicidad. Se han enviado a provincias dos expediciones de más de cien pobres, y muy en breve se enviará otra de un número aproximado.

La boda del "clown" Antonio Díaz

En la iglesia de San José se casó ayer mañana el popular payaso del Circo Price Antonio Díaz con la bellísima y gentil señorita María Teresa López de Pablo.

La madre y el hermano del novio fueron los padrinos de la boda, a la que asistieron los empresarios Sres. Trujillo, Sánchez Rexach y Leonard Parish; el representante D. Juan Rodríguez y un gran número de artistas y empleados del Circo, que testimoniaban así su afecto y simpatía por la linda desposada y el gracioso «clown», que acaba de hacer ahora el mejor de sus números.

Los concurrentes a la boda fueron obsequiados con un «lunch» en Molinero.

LA LIBERTAD se puede adquirir en las siguientes capitales:

LISBOA: Quioscos de la Sociedad Comercial Portuguesa.

PARIS: Agence Générale de Journaux, 12, rue de Parme.

ROMA: Pietro Orsi, piazza S. Silvestro.

HABANA: Aquilino Campal y Compañía, Estrella, 6 1/2

GIRALTAR: E. Tabera, Convral, S. 2.

BUENOS AIRES: Francisco Freytas, Salcedo, número 3.341.

Ministerio de Educación, Cultura y Deporte 2012

REACCIONES SALVADORAS

RECTIFICACIÓN DE RUMBOS

La tendencia de los nacionalistas alemanes a buscar conflictos o crear dificultades espirituales entre Francia e Italia, halagando los sentimientos del fascismo, acaba de dar lugar a iniciativas muy felices de grandes núcleos políticos de la democracia alemana para reforzar la obra diplomática de Stresemann.

Es más: se asegura que las hondas diferencias en el tono y en la forma que se observan entre el discurso del ministro de Negocios extranjeros del Reich y la rectificación obedecen principalmente al deseo de secundar por todos los medios esas iniciativas conciliadoras y pacifistas que vienen en su ayuda en momentos decisivos. Señala «The Times», con una perfecta visión de la realidad, que el gran acierto de Stresemann consiste en presentar la paz y la cordialidad entre Francia y Alemania como la base principal de la paz del Mundo. Por esto los diarios ingleses, entre ellos el formidable órgano conservador, afirman que todos los apoyos que se presten a estas tendencias reconciliadoras y cuantos refuerzos se den a estos afanes de cordialidad, aunque sea a costa de los mayores sacrificios, no deben ser regateados.

Unidas y acordes, en apretada y sincera cordialidad, Alemania y Francia, para mantener la paz en Europa, contando como cuentan con la cooperación sincera de Inglaterra, nada ni nadie podrá estorbar su labor.

Todo parece indicar, más que nada el discurso de Briand, en general tan deplorablemente interpretado por la Prensa española, que la política de concordia, de inteligencia y de cooperación va ganando terreno entre los hombres del Quai d'Orsay y los de la Wilhelmstrasse.

De seguir como hasta aquí, pronto veremos cómo estas democracias, compenetradas y unidas, extirpan de los regímenes europeos esas funestas semillas del nacionalismo intransigente y ambicioso, que suele nutrirse de los jugos esenciales de las organizaciones de fuerza y de violencia.

Son ya muchos los espíritus selectos de todos los países del Mundo que se plantean este tremendo problema: ¿A dónde iríamos a dar si en Europa y en América triunfasen las tendencias nacionalistas que hacen a diario la apología de la violencia y sostienen que sólo los regímenes de fuerza son los que pueden detentar el Poder?

Por esto se ve de qué modo, como saludable reacción contra tales males, en el Mundo entero se comienza de nuevo a pensar que sólo en regímenes de derecho, constitucionales, donde la arbitrariedad no pueda imponerse ni el capricho del poderoso triunfar, está la garantía contra esos males que la guerra dejó tras sí, colocando por encima de todo ideal el de la fuerza.

Este número está censurado

El rey de Suecia, en Berlín

De incógnito

Berlín, 6.—Ha llegado a esta capital, de riguroso incógnito y usando el nombre de conde Tullgarn, el rey de Suecia.

El augusto viajero reanudó casi inmediatamente el viaje con dirección a Roma.

El Tratado de arbitraje entre Francia y Norteamérica

El acto de la firma

Washington, 6.—Hoy se ha firmado el Tratado de arbitraje francoamericano entre M. Claudel, embajador de Francia, y el señor Olds, en nombre de los Estados Unidos, que significa la prórroga del Tratado firmado en 1908 por Root y completado cuatro años más tarde por Bryen.

La ceremonia de la firma en el departamento de Estado ha revestido cierta solemnidad. En el momento de la firma, M. Claudel, en términos concisos, ha manifestado cuál era su emoción, al cumplirse el 150 aniversario de la firma del primer Tratado de amistad francoamericano, poner él su firma en el nuevo documento. Mr. Olds ha subrayado que la firma del nuevo Tratado de arbitraje era un motivo de viva satisfacción para el Gobierno de los Estados Unidos. Se han sacado películas cinematográficas del acto.

En el preámbulo del Tratado se descarta toda posibilidad de guerra entre los dos países y se recuerda la larga amistad que une a ambos. Se establecen algunas reservas: el arbitraje se excluye de los conflictos en que esté implicada la doctrina de Monroe, las cuestiones relativas a política interior, así como las discusiones que pudiera plantear una tercera potencia.

¿La Sociedad de Naciones, a Viena?

París, 6.—Una elevada personalidad, perteneciente a un organismo internacional relacionado con la Sociedad de Naciones, declara en el «Echo de París» que la campaña emprendida en favor del traslado de la sede del organismo ginebrino a otra capital está mucho más avanzada de lo que se cree, citándose muy particularmente a Viena.

De una información realizada cerca de los círculos de la Secretaría general de la Sociedad de Naciones parece deducirse que si la cuestión del traslado fuera planteada en la Asamblea de Septiembre y la votación fuera secreta, habría un mayoría a favor del traslado de dos tercios del número de votantes.

Si por cualquier circunstancia no fuera Viena la capital designada para futura sede del organismo internacional en cuestión, parece muy probable que la Sociedad de Naciones se pronunciará en favor de Bruselas.

El diario «Excelsior» se hace también eco de un idéntico rumor.

En el Supremo de Guerra

Contra un matrimonio

Ayer se reunió la Sala de Justicia del Supremo de Guerra y Marina para ver y fallar la causa instruida al paisano Pedro Serrano López y su mujer, Sixta Merino, acusados de insulto a la Guardia civil.

El relator, D. Angel Ruiz de la Fuente, da lectura a los hechos, de los que resulta que el día 7 de Abril de 1926, en el pueblo de Torre de Esteban Hambrán (Toledo), la Guardia civil detuvo a un individuo como sospechoso. En el calabozo donde se le recluyó profirió frases injuriosas. Los procesados, parientes suyos, se hicieron solidarios y llegaron a agredir a la Guardia civil, por lo que fueron procesados.

Celebrado el Consejo de guerra ordinario en Toledo el 6 de Octubre de 1927, fué absuelta Sixta Merino, y condenado su esposo a la pena de seis meses y un día de arresto mayor.

Disintió el auditor, por estimar que debían ser ambos absueltos, y vino la causa al alto Tribunal.

El fiscal, coronel D. Juan Martínez de la Vega, pidió ayer la absolución para ambos procesados, petición a la que se ha adherido el defensor.

EL BANQUETE A POMPOFF Y THEDY

En el café de San Isidro se celebró anteayer domingo un almuerzo en honor de los graciosísimos clowns Pompoff y Thedy, que además del mérito de su trabajo tienen el de ser muy buenas personas y muy españoles.

Con los agasajados, que presidían en compañía de la bellísima artista Paquita Garzón, comieron más de doscientos amigos y admiradores de los populares payasos.

El buen humor y la calidad de los comensales, artistas y escritores en su mayor parte, hicieron que el acto resultase una verdadera fiesta.

Al final del banquete, Eduardo M. del Portillo leyó las muchas y valiosas adhesiones recibidas. Después, y con frase galana y amenísima, ofreció el banquete García Alvarez, cuyo ingenio es realmente extraordinario.

Un representante de la Peña Fleta hizo constar que el famoso divo no podía asistir al banquete porque en aquellos momentos esperaba un fausto acontecimiento familiar.

Pepe Medina pronunció un brindis muy elogioso para los homenajeados, y se hizo eco de lo que en LA LIBERTAD del domingo se decía respecto a la concesión de la cruz de Beneficencia para Thedy.

Nuestro compañero Antonio de Lezama, cuya es tal iniciativa, a requerimiento de los asistentes se levantó a hablar, reproduciendo de palabra lo que por él firmado escribiera en este diario, pues es acto de estricta justicia premiar un rasgo de heroísmo, ya que acaso en España no haya, como ocurre en Francia, un criterio bastante amplio, generosamente orientado, que considere merecedora de un galardón oficial la labor sana y bella de alegrar la vida.

Un vecino de Vallecas, cuyo nombre lamentamos desconocer, con frase muy suelta y precisa, dió una nota de emoción al contar que alguien no asistía al banquete por habérsele muerto un niño, cuya vida, que poco a poco se iba apagando, prolongaron estos dos admirables payasos algunos meses, entreteniéndole con sus gracias y con sus bromas, que le hacían al niño olvidar sus dolores y someterse a un tratamiento. Una ovación estalló en honor de los hermanos Aragón al escucharse tan hermoso rasgo.

Por último, Pompoff en serio o en semiserio, y Thedy, como siempre, en broma, dieron las gracias por el homenaje, sazonando sus discursos con amenidades y chistes.

Paquita Garzón terminó el acto brindando muy discretamente por Pompoff y por su hermano Thedy

Los concurrentes al banquete aplaudieron tanto como si ante ellos trabajasen los popularísimos artistas.

Los desórdenes de Río de Janeiro

Río de Janeiro, 6.—Aumenta la ansiedad a consecuencia de los desórdenes, que continúan, entre policías y elementos militares, a consecuencia de la supresión de pases para militares y marinos en el ferrocarril.

En Victoria ha habido un encuentro, en el que han perecido tres policías y han resultado heridos otros varios.

Una explicación oficiosa

Río de Janeiro, 6.—Las noticias telegrafiadas a Europa por varias agencias sobre unos supuestos disturbios en esta capital carecen de fundamento.

Lo ocurrido fué que al promulgarse la ley prohibiendo los pasajes gratuitos en el ferrocarril central del Brasil, los beneficiarios, ignorando la suspensión de los pases, se agolparon a las ventanillas, motivando esto la intervención de la Policía para mantener el orden, no ocurriendo ningún incidente desagradable. — Agencia Americana.

El nuevo embajador de la Argentina en España, D. Daniel García Mansilla, que ayer llegó a Madrid

COMICOS Y AUTORES

Los primeros pasos

Se ha celebrado un acto muy simpático en pro de la Casa del Actor. Ello se debe a la iniciativa del culto comediante Baena y al entusiasmo de varios compañeros.

El domingo, en el Alkázar, quedó constituído el Patronato, del que forman parte Santiago Artigas, Enrique Chicote y Mariano Aleón.

Se ha nombrado una Comisión de propaganda y festivales, y el Sr. Soria (D. Carlos) ha ofrecido desinteresadamente tres lotes de terreno de 15.000 pies cuadrados, en la calle de Emilio Rubia (Ciudad Lineal), para que allí se construya el benéfico edificio.

Nueva salida

Luisa Moneró y Ramón Peña, acaso con la colaboración de Federico Górriz, saldrán a provincias para cultivar exclusivamente el «vaudeville» y tal cual astracanada.

No hay tal cosa

Desde luego, Carlos Arniches estrenará en Apolo—¿dónde iba a estrenarlo con más prestigio?—su nuevo sainete «El solar de Media Capa»; pero la obra no irá en este mes que entra ni en el próximo, porque Arniches, siguiendo su costumbre inveterada de hace treinta años, no quiere dar a conocer ninguna obra suya en Apolo hasta el florido Mayo.

Es una costumbre a la que don Carlos quiere permanecer fiel toda la vida.

Un estreno

La compañía de María Cañete, que en la actualidad trabaja en el teatro Cervantes, de Granada, ha estrenado, con el título «La propia verdad», una comedia que lleva la firma del joven autor Alfredo González.

La Prensa granadina dedica calurosos elogios a la nueva producción, señalando el detalle de ser una obra esencialmente original y escrita con mucha soltura y corrección.

El homenaje a los hermanos Quintero

La representación de "Las flores" en la Zarzuela

Anoche se celebró en la Zarzuela la anunciada función de homenaje a los hermanos Quintero. La sala lucía brillantísima, como en las grandes solemnidades. Se representó «Las flores», en cuyo reparto tomaron parte Joaquina del Pino, Carmen Ruiz Moragas, Carmen Jiménez, María Luisa Moreró, Guillermina Soto, Rafaela Las Heras, Adela Abofalia, Ramiro de la Mata, José María Monteagudo, Simó-Raso, Alejandro Maximino, Rafael Ramírez, Ramón Abofalia, Emilio Santiago y Julián G. Valbuena. Y dos niños, cuyos nombres no figuran en el reparto, y que, por cierto, fueron ovacionados en un mutis. La interpretación fué digna de la comedia y de los actores a quienes estaba encomendada, figuras cuyo prestigio escénico es harto conocido. Los hermanos Alvarez Quintero fueron ovacionados y aclamados reiteradamente.

En un intermedio de «Las flores», nuestro ilustre compañero Manuel Machado, cuya aparición en el palco escénico fué subrayada con cálidos aplausos, que se convirtieron en ovación cerrada al terminar su lectura, leyó la prosa y los versos que damos a continuación:

«Favoreciéndome inmerecidamente y por partida doble, los carteles y programas de esta solemnidad me señalan a la atención del ilustre senado como crítico y como poeta.

Y acogiéndome yo, encantado, a esta última y benévola calificación, os he traído unos versos, en vez de la acostumbrada conferencia. Así, mientras los demás comentan, yo canto; homenaje, sin duda, más humilde, pero no menos cordial, sincero y entusiasta. Por otra parte, no parece del todo impertinente una canción en esta velada, que se celebra en el templo del arte lírico. Y sobre todo—guardadme el secreto—, es cosa harto menos comprometida para mí, que muy poco o nada podría añadir como crítico, a lo que ya llevan dicho o leído en otros momentos de este homenaje los más ilustres historiógrafos de nuestra literatura, críticos y escritores insignes.

Con todo, yo quiero pediros perdón de antemano por la poquedad y la insignificancia de mi trabajo. Y sólo me atrevo a invocar, como título eficaz a vuestra absolución, el de no interrumpir sino por cortísimo espacio la representación admirable de la admirable comedia de los Quintero.

A la cual son precisamente alusivas mis coplas.

Pregón de flores en elogio de "Las flores"

¡Quién fuera Quijá, el florero,
para pregonar «Las flores»,
de los Quintero!
Esto merece, señores,
una breve aclaración:
Quijá fué el rey del pregón
(bueno, Quijá era Quijada,
¡claro está!,
hay una de sorteada
—con perdón—;
pero en Sevilla Quijá...)
«Estrellitas de la má
y arbaquiya de limón.»

—

Quijá fué el rey del pregón
de las flores, en Sevilla.
El cantaba
«¡la mosqueta encarnaiya!»
Y llevaba
al brazo una canastilla
que era un precioso jardín...
donde cada flor hablaba.
¡Como en el de Serafín
—y Joaquín—
huerto de las Campaniyas!
Angeles, Rosa, Consuelo,
nombres que se paladean
lo mismo que un caramelo.
Flores de carne y de cielo;
rosa blanca, rosa rosa,
rojo clavel, flor extraña,
cuya hoja es una mucosa
palpitante... Si la rosa
es carne, el clavel, entraña.
Vivan las flores de España.
Y allá va
mi pregón:

Rosas son
la frescura de los huertos
y los labios entreabiertos,
la esencia de los rubíes.

Alelíes,
los cairelés
de los trajes andaluces
con sus luces
de oro y plata...

De los nardos en la mata.
La frescura
de la tez de Carmen pura;
la blancura
de su bata.

Las violetas
y mosquetas
son las gracias que se ocultan...
Tulipanes, los que exultan
senos llenos de mujer.

El oler
los jazmines,
es la noche, y los jardines.
Del querer es la pena
la azucena...

Y los lindos
dondiegos, miramelindos,
son cantares,
con achares
y piropos...
Y celos, los heliotropos.

¡Niñas... vamos...!
Con las flores de mi ramo
puesto en agua,
el crujido de la enagua
y el chasquido
de los besos...

Mil olores
y colores
dan mis flores,
que enamoran...
También llevo de esas flores
que devoran.

—

Hasta aquí mi pregón.
Ahora vamos a escuchar
la verdadera canción.
A volver a respirar
flores.

Va a continuar
la función.

La crisis griega

Atenas, 6.—En los círculos bien informados se tiene el criterio de que los primeros esfuerzos del señor Cafandaris para la constitución del nuevo Gobierno se encaminarán especialmente a llevar al Gabinete al Sr. Papanastasius, llegando con él a un acuerdo acerca del contrato sobre carreteras. Sin embargo, no se puede prever todavía si sus gestiones tendrán el éxito deseado.

MADAME PIMENTON

Los tipos populares desaparecen

¿Quién no recuerda a madame Pimentón, la inefable cantante que por calles y plazas iba luciendo el tesoro de su voz?

Pero acaso sean poquísimos los que sepan cómo se llamaba aquella mujer, que, con Garibaldi y «Cienhigos» y otros varios personajes del hampa madrileña, compartió el cetro de la popularidad.

Facunda Conde Martín eran su nombre y apellidos, y esta figura callejera del viejo Madrid ha pasado por la vida dejando el recuerdo de una graciosa obsesión, tal vez nacida de un pasado en que fué mujer joven y bonita y hasta cantó como corista en algún teatro importante, la obsesión de que era una «diva»; y así, apenas se le hablaba de su arte, y muchas veces sin necesidad de ello, rompía a cantar de un modo grotesco y graciosísimo.

Y lo mismo que Garibaldi, fué obsequiada con un banquete, encaminado a ridiculizar la manía de los homenajes.

Desde hace ya bastantes años, madame Pimentón, vieja y sin ánimos, vegetaba pobre y tristemente, hasta que ahora, a los setenta y cuatro años de edad, muere repentinamente en la calle de las Virtudes, número 10.

¡Pobre madame Pimentón! Contigo se va uno de los tipos populares de Madrid, un verdadero carácter, que ni transigía con las nuevas escuelas de canto ahora en boga, ni como mujer consintió en cortarse el pelo, conservando cuidadosa un moño absurdo y caricaturesco.

Muerta madame Pimentón, sólo nos queda una pareja: la Tonta de la Pandereta y el doctor Agre de la Bombarda.

EL SEPTIMO MANDAMIENTO

Robos, timos y hurtos

D. César Ortiz, en representación de D. Agustín de Lucio, dueño del almacén de aceites de la calle de Sagasta, núm. 8, ha denunciado que unos desconocidos penetraron forzando la cerradura, llevándose 165 pesetas de la caja registradora.

*

Pablo Bean Marret, de treinta y un años, con domicilio en Ríos Rosas, 19, denunció ayer que entraron ladrones, forzando la cerradura, en una fábrica situada en la calle de Orense, 16, de la que es gerente; revolvieron toda la documentación y se llevaron un reloj de pared, tasado en 180 pesetas, bastantes sellos de Correos y una bata de una mecanógrafa.

*

Viajando en un tranvía de la línea Atocha-Norte, cerca de la Puerta Toledo notó Miguel Fernández Lago, de veinticinco años, que le habían substraído la cartera, que contenía documentos de interés.

*

A Román López, de diecinueve años, y a Antonio Martín González, de veintidós, que se divertían el domingo en un baile de la calle de Almansa, les robaron los gabanes. Más tarde, ambos amigos, encontrándose en un bar de la calle de O'Donnell, pudieron observar que uno de los concurrentes lucía uno de los abrigos robados. Detenido el individuo en cuestión, se pudo comprobar que era el ladrón de los dos abrigos, uno de los cuales se había echado encima, guardando para mejor ocasión el otro en su domicilio.

La Policía se hizo cargo del ladrón.

*

Jesús López Vilela, de veinticuatro años, con domicilio en la calle de Atocha, 11, que presta sus servicios como mozo de caballos en las cuadras propiedad del conde de Romanones, denunció ayer que hace tres días le entregó uno de los jefes de la caballeriza 105 pesetas para que realizase un pago. Guardó el dinero en una americana que tenía en los citados locales; pero al ir anteayer a buscar los billetes para cumplir el encargo vió que habían desaparecido, sospechando de un compañero, cuyo nombre y señas dió, y que falta desde el domingo al trabajo.

*

En la calle del Peñón fué hallada por el sereno de comercio de la demarcación una maleta.

La Policía logró averiguar que ésta era propiedad de Jacinto Martín Gutiérrez, de treinta y tres años, que vive en la ronda de Segovia, 1, y que se la habían sustraído de su domicilio.

De la maleta habían desaparecido diversas ropas, 300 pesetas en metálico y una cartilla del Monte de Piedad por valor de 1.950 pesetas.

*

Por el procedimiento del «sobre» timaron 250 pesetas a Ignacio García Rojas, vecino de Sonseca (Toledo).

*

En el café Varela le timaron a Serafín Reduelo García, de dieciocho años, 50 pesetas.

*

Angustias Estébanez Piñeiro, de treinta y cinco años de edad, que tiene su domicilio en el paseo de los Melancólicos, número 16 (fábrica de cajas de cartón), ha presentado una denuncia haciendo constar la substracción de ropas y efectos valorados en 690 pesetas.

*

Por igual medio le timaron 525 pesetas, en la calle de Raimundo Villaverde, a Ramona García Rodríguez, de cincuenta y tres años, que vive en Hernani, 14.

*

El carretero León Angulo, de sesenta y cuatro años, al pasar por la ronda de Segovia, se le llevaron del carro una caja destinada a Bilbao y procedente de un laboratorio de esta corte, con 60 botellas de vino, tasada en 275 pesetas.

*

Casimiro Fernández González, vecino de Torre de San Esteban (Toledo), ha denunciado al Juzgado que en uno de los días del mes de Julio pasado entregó varias corambres a un sujeto, del que sólo sabe se llama Escolástico y por apodo «el Pájaro». Hoy, al penetrar en un establecimiento de la calle de la Abada, su sorpresa ha sido grande al ver que las corambres de su propiedad estaban en él, y allí le decían que habían sido legítimamente adquiridas. El perjudicado tasa el importe de las corambres que Escolástico le ha vendido en 3.800 pesetas.

*

Mientras entregaba una cantarilla de leche en la calle de Goya, le hurtaron una tartana, con una jaca negra con manchas blancas, a Vidal Pérez y Pérez, de cincuenta y cinco años, que vive en Claudio Coello, 17.

*

En la calle de Núñez de Balboa, 127, domicilio de Jorge Doetsch, un ladrón saltó por el balcón el sábado por la noche y se apoderó de varias prendas; pero, sorprendido, huyó, y en la huída soltó todo lo que llevaba, a excepción de una trinchera, valorada en 40 pesetas.

*

Nicolás Cejas Nogales, que conduce el automóvil 12.516 del servicio público, presentó una denuncia contra Gerardo Calvo Ugarte, que se negó, según dice, a pagarle 74 pesetas que importaba el recorrido hecho en su «auto».

ANOCHE, EN NUEVA YORK

Hilario Martínez fué derrotado por Willie Harmonn

Un combate preliminar, anulado por sucio

Nueva York, 6.—Esta noche, en Broadway Aren se ha celebrado la anunciada velada pugilística, en la que había dos combates de interés, el de Luis Vicentini con Georges Balduc, de la categoría de pesos welter, y el de Hilario Martínez con Willie Harmonn, judío americano, de la categoría de pesos ligeros.

La concurrencia era extraordinaria.

El árbitro suspendió el primer encuentro, declarándole nulo en vista del juego sucio desarrollado por ambos boxeadores.

Hilario Martínez, vencido por Harmonn

Después se desarrolló el encuentro entre el español Martínez y el judío Harmonn.

Comenzó a las diez de la noche (tres de la madrugada, hora de Madrid).

Al comenzar el primer «round», Hilario ataca y lanza contra su contrincante varios golpes de izquierda.

Uno y otro se atacan después con gran ligereza y acometividad, aunque Harmonn parece llevar la iniciativa, y Martínez se coloca más en defensiva.

El segundo «round» se desarrolla con ataques alternos, y no acusa diferencia a favor de ninguno.

En el tercero, Harmonn lanza un fuerte directo al cuello de Martínez, que vacila unos momentos. Harmonn los aprovecha para concentrar sus ataques al cuerpo de su contrincante.

En el cuarto «round», Martínez reacciona y se defiende con más vigor que antes, lanzando varios golpes buenos.

Quinto.—Ambos boxeadores se propinan fuertes y repetidos golpes de izquierda, dirigiéndolos Martínez al rostro.

Harmonn reacciona y ataca furiosamente, enviando a Martínez a las cuerdas.

Sexto.—Hilario Martínez pasa en este «round» por momentos de gran apuro, sobre todo al recibir un terrible izquierda en un ojo, que le lastima.

Séptimo «round».—El español, impetuoso, lanza un golpe de derecha a la cara de Harmonn, que sangra, llevándole hasta las cuerdas.

En el octavo sigue atacando Hilario, que lleva a las cuerdas a su contrario, dándole numerosos golpes en la cabeza y cuerpo, y un izquierda al estómago.

Noveno.—Martínez, que se resiente del golpe recibido en el ojo, lucha, sin embargo, con denuedo y coloca varios derechas a la mejilla de su contrincante. Este contesta con golpes fuertes al cuerpo y a la cabeza.

En el décimo y último «round» comienza la lucha igualada; pero luego se inclina la ventaja a favor de Harmonn, quien propina a Hilario varios golpes y un formidable «uppercutk» de derecha, que hace tambalearse a Hilario.

El juez, al terminar este «round», declara la superioridad de Harmonn, y le declara vencedor, por puntos.

El público acepta el fallo sin protestas, por parecerle justo.—Fabra.

BERTA SINGERMAN

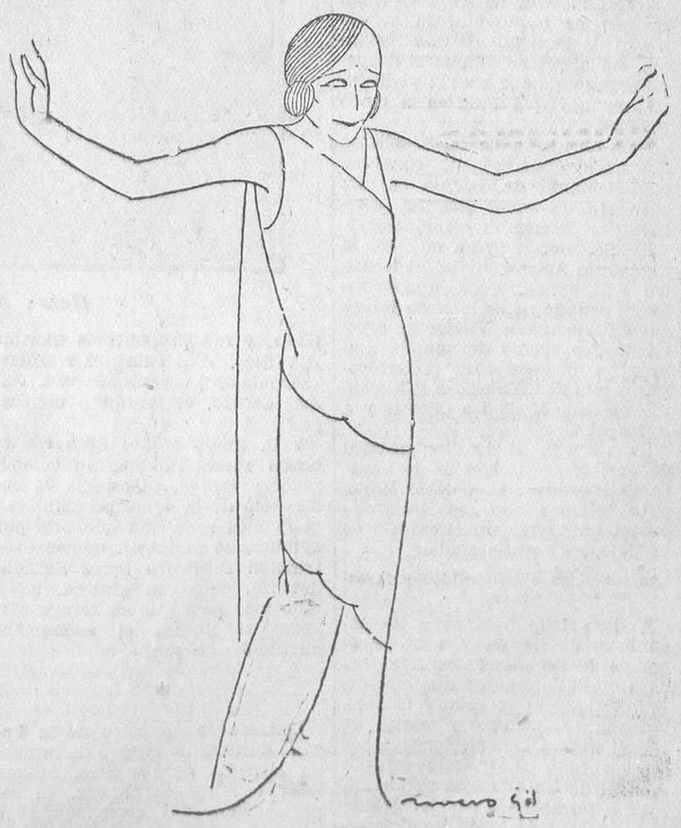

He aquí a Berta Singerman, la admirable recitadora; he aquí su rítmica línea, captada por nuestro compañero Rivero Gil. Berta Singerman obtuvo ayer, al reaparecer ante nuestro público en el teatro de la Comedia, con un selecto programa de poesía, la acogida excelente que su exquisito arte merece

Ministerio de Educación, Cultura y Deporte 2012

La situación política

Los trofeos de Cuba

Mejorado bastante de su pleuresía el embajador de Cuba, señor García Kholy, probablemente podrá asistir el jueves a la entrega de los trofeos guerreros nacionales.

En Estado

El general Primo de Rivera recibió en Estado la visita del señor Taft, hermano del ex presidente de los Estados Unidos.

El nuevo embajador de la República Argentina en esta corte, señor García Mansilla, acompañado del encargado de Negocios y del jefe de Protocolo del ministerio de Estado, Sr. Landecho, fué recibido ayer mañana por el jefe del Gobierno.

Hablando con los periodistas, el nuevo embajador les dijo que estaba muy satisfecho de la acogida que había tenido en España, y que le permitirá estrechar más todavía las relaciones iberoamericanas.

Los nuevos fiscales

El ministro de Gracia y Justicia recibió, entre otras visitas, la de los diez nuevos fiscales, aprobados en las oposiciones celebradas el sábado.

A medio día se reunieron para almorzar juntos los individuos pertenecientes al Cuerpo del Ministerio fiscal, para recibir a los nuevos aspirantes.

Asistió el ministro de Gracia y Justicia, los fiscales del Supremo y de la Audiencia.

Ofreció el banquete el fiscal del Tribunal Supremo, y a continuación hablaron D. Diego Crehuet y el ministro de Gracia y Justicia, que hizo entrega de las correspondientes credenciales a los tres primeros aspirantes, los cuales han sido destinados a Cádiz, Murcia y Almería.

Dos Convenios

Los Gobiernos de España y del Paraguay han convenido en prorrogar por un año, y a partir del día 19 del corriente mes, el «modus vivendi» comercial hispano-paraguayo, vigente desde el 19 de Febrero de 1927.

*

El Gobierno mejicano ha ratificado su adhesión al Convenio Iberoamericano de Navegación Aérea (C. I. A. N. A.).

Los delegados de Hacienda, en Madrid

Ayer mañana se reunieron en el salón grande del ministerio de Hacienda los delegados y subdelegados de Hacienda de toda España. Saludaron al ministro y tuvieron un cambio de impresiones.

Por la tarde se reunió, a las seis y cuarto, la Asamblea de delegados y subdelegados de Hacienda.

La sesión fué privada, y los asistentes firmaban al entrar para el devengo de las dietas.

El ministro de Hacienda les dirigió la palabra, saludándolos y exponiéndoles el objeto de estas reuniones, que es el de dar una orientación común para la mayor eficacia de la labor.

En la reunión hablaron el director del Timbre, los delegados de Hacienda de Logroño, San Sebastián y otros concurrentes, tratando con el ministro de los medios que pueden ponerse en práctica para intensificar aún más la cobranza del impuesto del Timbre.

La reunión continuará hoy, a las once.

Mañana miércoles, el ministro obsequiará con un té a los delegados. A este acto asistirá Primo de Rivera.

Peticiones en los ministerios

El ministro de Instrucción pública fué visitado por el conde de Canafuerte y el alcalde de Puebla de Montalbán, que le hablaron de la construcción de escuelas y de otros asuntos relacionados con la enseñanza en aquella población.

Una Comisión del Astillero (Santander) ha hecho entrega al ministro de Fomento de una instancia, en la que se solicita el dragado urgente de aquella ría y afluentes, asunto que interesa a cinco pueblos.

Otra Comisión de la Puebla de Moltalbán interesó la construcción de obras de defensa en una carretera de aquel término, afectada por frecuentes inundaciones.

El Sr. Ferrer y Vidal, de la Compañía Asland, invitó al ministro a la inauguración, que se celebrará mañana, de la línea férrea de Villaluenga a Villaseca, construída por cuenta de aquella Empresa, y que enlazará el ferrocarril de Madrid, Zaragoza y Alicante con el de Madrid a Cáceres y a Portugal.

Ha visitado al director general de Agricultura el alcalde de Benavente (Zamora), D. Toribio Mayo, para solicitar que sea declarado monumento nacional el castillo de la Mota, de aquella ciudad.

Los servicios agronómicos y forestales

Se han dado órdenes a los ingenieros de Montes y a los agrónomos de las diferentes Jefaturas para que informen de una manera completa sobre el estado técnico, agrícola, económico y social de sus diferentes jurisdicciones, a los efectos de ir redactando el plan general de los servicios agronómicos y forestales para la debida coordinación de todas las disposiciones vigentes.

El Cuerpo consular

Anoche, en el hotel Ritz, se celebró el banquete en que se reune anualmente el Cuerpo Consular, asistiendo al acto el ministro de Estado accidental y el secretario general, Sr. Almeida.

Al terminar la comida, el señor López Lago pronunció breves palabras dedicadas a los compañeros ausentes.

El general Primo de Rivera habló para hacer elogios de la labor del Cuerpo consular, anunciando la redacción de un proyecto de reforma de los servicios del ministerio de Estado con objeto de unificar los estudios diplomáticos y consulares, para que ambas carreras tengan una base común, ya que no se puede ser jefe de Misión verdaderamente capacitado sin conocer y haber prestado, por lo tanto, los servicios consulares.

La conquista del aire

Nueve mil kilómetros de vuelo

Rangoon, 6.— Procedentes de Akyab han llegado los cuatro hidroaviones británicos que realizan un vuelo de veinte mil kilómetros, desde Southampton—de donde salieron el 17 de Octubre—al Extremo Oriente y Australia.

La escuadrilla, que ha venido recorriendo la costa de la India, lleva ya nueve mil kilómetros de vuelo sin incidente.

Los cuatro hidroaviones, cada uno de los cuales lleva a bordo cuatro personas, reanudarán el vuelo inmediatamente con dirección a Singapoore e Indias neerlandesas.

Costes y Le Brix

Nueva Orleans, 6.—Procedentes de Méjico han llegado a esta ciudad los aviadores franceses Costes y Le Brix, siendo objeto de un recibimiento grandioso.

Cinco aviones de la Marina norteamericana salieron al encuentro del «Nungesser et Coli», dándole escolta durante un trayecto de cincuenta kilómetros, hasta el lugar fijado para el aterrizaje, donde los aviadores franceses fueron aclamados entusiásticamente.

Costes y Le Brix seguirán a Washington, siempre por la vía aérea, y escoltados durante todo el trayecto por aviones americanos.

Han anunciado su propósito de intentar en la primavera próxima el vuelo de París a Nueva York.

Lindbergh en Santo Domingo

Santo Domingo, 6.—Procedente de Puerto Rico ha llegado a esta capital el coronel Lindbergh, tripulando su «Spirit of Saint Louis», siendo recibido por el presidente de la República, miembros del Gobierno y numerosas personalidades, y aclamadísimo por una inmensa muchedumbre que aguardaba su llegada.

«Record» mundial de acrobacia

San Pablo (Minessota), 6.—El aviador Chadg ha batido el «record» mundial de acrobacia, haciendo 515 «loopings» en doscientos cincuenta y tres minutos.

«Raid» aplazado

Londres, 6.—El aviador Bert Hinkler, que debía emprender esta mañana su anunciado «raid» a Australia, saliendo del aeródromo de Croydon, ha aplazado la salida.

JUNTA DE BENEFICENCIA

La liberación de ropas pignoradas

«Ponemos en conomiento del público que durante los días 7 y 8 del corriente se continuará en todas las dependencias del Monte de Piedad la liberación de ropas pignoradas en todo el mes de Diciembre del pasado año.

El jueves, día 9, comenzará la segunda vuelta, procediendo a la liberación de las prendas cuyas papeletas estén comprendidas en los meses de Enero a Julio, ambos inclusive, así como las reclamaciones que se hayan formulado por no estar incluídos los lotes respectivos en el primer inventario y hayan sido admitidas, cuyos resguardos correspondan a los meses antes indicados.

En los días sucesivos, conforme vayan terminándose las operaciones de liberación de los meses citados, se continuará con las de los meses sucesivos, bien entendido que, de no acudir a este último llamamiento, perderán los interesados todo derecho a reclamación ulterior.»

Comentarios de un médico

Periódicos de niños

En el transcurso de pocos años gimieron las prensas madrileñas con creciente agobio en el empeño de dar a luz revistas destinadas a los niños. Tipográficamente, poco o nada dejan que desear dentro de su categoría. En algunas de sus Redacciones figuran escritores y dibujantes de fuste. La nota de candor e ingenuidad persiguese tenazmente y de ordinario se logra. Los padres, deslumbrados, acostumbran a sus hijos a leer estos hebdomadarios policromos, chillonamente policromos.

Falta, sin embargo, una clase de revistas, que en otros países alcanza ya singular predicamento. Hasta el extremo de que a estudiar los editados en Italia destinase el artículo de fondo del último número de la «Revue Internationale de l'Enfant», artículo firmado por Giuseppe Lombardo-Radice.

A esta modalidad de periódico para niños, sin representante aún en la Prensa española, caracteriza-la estar redactada, no por adultos, sino por niños. Con ello se consigue divertir, auténticamente, a los pequeñuelos y estimular a los educadores, acostumbrándoles a asomarse al alma de los alumnos, vacunándoles así contra el terrible virus del teoricismo que actualmente corroe la pedagogía, por obra y gracia de un lirismo fundámbulo.

Lombardo-Radice sostiene que la labor debe ser anónima. Excitar la vanidad, como se hace en las páginas, con trabajos firmados, representa terrible riesgo, que a toda costa debe evitarse.

DOCTOR CESAR JUARROS

Ópera en la Zarzuela

"Mefistófeles"

Cuando en 1883 el público de París conoció el cuarteto de «Mefistófeles», en la función solemne celebrada en la Gran Opera a beneficio de los inundados de Alsacia y Lorena, que no habían querido aceptar el socorro del Gobierno alemán, el auditorio se mostró desconcertado ante aquella nueva versión lírica de «Fausto», y desairó a Boito, que asistía a la función, prodigando seguidamente grandes ovaciones a Gounod, que representaba el quinto acto de su famosa ópera.

Quince años antes, el público de Milán había rechazado la partitura de su compatriota; pero el mismo año en que la primera muestra de ella era rechazada por los parisienses, «Mefistófeles» obtenía un gran éxito en Bruselas, y algunos antes lo había conseguido en Barcelona.

En Madrid, Gayarre y Massini, en la parte del viejo doctor, y Uetam, en la del infernal personaje, impusieron el triunfo de esta obra, que hoy se aprecia debidamente y alcanza mayor vida que las empalagosas dulzuras de Gounod.

Montar «Mefistófeles» en un escenario que no sea el del Real, y en un teatro donde no quepa una orquesta como la de nuestro primer teatro lírico, es empresa que ha de llevar forzosamente a la desproporción entre el intento y su manera de ser realizado. Faltaban el domingo en la Zarzuela estos elementos orquestales, y el maestro Villa trabajó y luchó como héroe para conseguir todo el efecto necesario en los momentos brillantes de la partitura. Fué dura jornada para él, y de la que salió victorioso.

Bettoni, que es hoy uno de los mejores intérpretes de esta obra, ya es conocido en ella por nuestro público, que le ha aplaudido en el Real otras temporadas. Igualmente el domingo celebró en él el arte de su caracterización y de sus dotes de cantante y de actor, muy aplaudido en el prólogo, en la balada del silbido y en todo el transcurso de su actuación.

D'Alessio, el tenor excelente, encuentra en esta obra una de las que van bien a sus facultades y su técnica, y la canta con verdadero gusto. Fué muy celebrado, y dijo exquisitamente el epílogo. Muy notable soprano la Spani, que ha sido también de lo bueno que ha habido esta temporada, fué sucesivamente Margarita y Elena, y mereció los copiosos aplausos que oyó en el acto de la cárcel.

La presentación de la obra fué alarde de habilidad en escenario tan poco apropiado. Y hubo de ser lástima que, empezada tarde la larga representación y terminada cerca de las diez de la noche, cogiera ya su final cansado al público y mermada la concurrencia, que había llenado el teatro.

ARIEL

LA CRISIS EN ALEMANIA

Berlín, 6.—Se acentúan los rumores de crisis ministerial provocada por la divergencia de criterios entre Marx y Stresemann acerca del proyecto de ley escolar, cuya discusión se ha dejado para el mes de Abril.

El 11 de Febrero

Casa de la Democracia Republicana

Próximo el 55 aniversario de la proclamación de la República española en 1873, esta entidad republicana conmemorará tan fausta efemérides con un banquete, que se celebrará el día 11 del corriente mes, a las nueve de la noche, en su domicilio social, Relatores, número 24.

Oportunamente se anunciará dónde pueden recogerse las tarjetas para asistir al acto, pudiendo anticipar que el precio del cubierto ha de ser relativamente económico, a fin de poder concurrir a tan simpático y fraternal acto el mayor número de correligionarios, tanto de socios como de los que no lo sean, pues para festejar tan gloriosa fecha el mayor derecho lo da ser un consecuente republicano.—La Directiva.

Juventud Republicana Federal

Esta entidad celebrará mañana miércoles, día 8, a las seis y media de la tarde, en su domicilio social, Echegaray, 20, junta general extraordinaria para tratar de los actos del día 11 del corriente, conmemoración de la proclamación de la República española.

Se ruega a los afiliados la puntual asistencia.

Choques y atropellos

En la calle Mayor, esquina a la de Bailén, chocó una motocicleta militar con «sidecar», ocupada por tres personas.

El golpe fué tan violento que los ocupantes fueron lanzados a gran distancia.

Rapidamente fueron trasladados a la Casa de socorro del distrito de la Latina, procediendo a la curación de los heridos.

Eran éstos: el sargento de Ingenieros José de Gregoni Calvo, de veintiséis años, afecto al cantón de El Pardo; Antonio Matas Paya, de veintitrés años, soldado del mismo regimiento y de servicio en el referido cantón, y Jesús Andruelo, de cincuenta y uno, portero de la Comandancia de Ingenieros de El Pardo.

Los dos primeros padecían heridas graves, ingresando en el Hospital Militar de urgencia del Buen Suceso, y el segundo, que sufría lesiones de pronóstico reservado, ingresó en el Hospital de la Princesa.

*

En la carretera de Andalucía, en el término de Ciempozuelos, volcó el domingo un automóvil de la matrícula de Madrid.

A consecuencia del accidente resultaron heridos: Juan Angora, de treinta y seis años, habitante en la calle de Luis Villa, 3, a quien le fué apreciada la fractura de la base del cráneo. Pronóstico gravísimo.

Gervasio M. Sáez, de treinta y ocho años, que vive en la calle de Juan y Selva, 5, que presentaba la fractura de la clavícula derecha. Pronóstico grave.

Daniel M. Nieto, de diecinueve años, y Manuel L. Picazo, de cuarenta años, domiciliados los dos en la Fuente del Berro, número 15, sufrían lesiones de escasa importancia.

En un automóvil particular, que acertó a pasar por el lugar del suceso, fueron trasladados los heridos a Aranjuez, donde se les practicó la primera cura.

Los dos heridos graves quedaron hospitalizados en un Sanatorio del histórico sitio.

Los otros dos lesionados regresaron en tren a Madrid.

*

En el paseo de las Acacias fué atropellado el niño de seis años José Díaz Rodríguez, que vive en Ventosa, núm. 8, por el automóvil del servicio público núm. 25.342, que guiaba Serafín Paúl Abad, de veinticinco años.

El niño sufrió lesiones de pronóstico reservado.

*

El automóvil número 22.257, que conducía Ignacio Seco, atropelló en la glorieta de Atocha a Marcos Yot y Francisco Fernández Jiménez, éste de cuarenta y dos años, que resultaron con lesiones de pronóstico reservado.

*

El automóvil 15.713 atropelló en el paseo de la Florida a Toribio Jiménez Jiménez, de treinta y nueve años, causándole lesiones de pronóstico reservado.

*

En la Casa de socorro de Buenavista ingresó esta tarde Celestino Vega Calles, de veintiséis años, domiciliado en la calle de Hortaleza, 85, a quien le apreciaron lesiones de pronóstico reservado que se produo al chocar en la calle de Claudio Coello el automóvil que conducía, 24.676 M., con el tranvía 468, llevado por el conductor 747 y cobrador 1.450.

*

En la plaza de la Cebada, el automóvil 25.422, guiado por Teofilo Ortega, atropelló a Jesús Moreno Aparicio, de trece años, domiciliado en la calle del Humilladero, 2, y a Alicia Nervida Revilla, de veintidós años, que vive en la calle del Calvario, 19.

El primero sufrió lesiones de pronóstico reservado, y la segunda, leves.

*

En la plaza de Manuel Becerra, Luis Rodríguez Fraguas, de veintidós años, que habita en la calle de Lagasca, número 63, chocó, yendo montado en una bicicleta, contra el carro conducido por Pablo García. El ciclista se produjo en el accidente varias heridas de pronóstico reservado.

*

El automóvil 15.516 fué a estrellarse contra una tienda de la calle del Clavel, número 13, y causó daños en el escaparate por valor de 1.000 pesetas.

*

Alfonso Romero Martínez conducía un carro por la calle de Andrés Mellado, y el vehículo volcó, cayendo sobre él, que sufrió lesiones de pronóstico reservado.

*

Un ciclista, que se dió a la fuga, atropelló en la ronda de Segovia, al niño de dos años Felipe Martín Rodríguez, causándole lesiones de pronóstico reservado.

*

El ciclista Pedro Barcenilla, de veinticinco años, domiciliado en García de Paredes, 12, se cayó de la bicicleta en la carretera de Hortaleza y se produjo lesiones de pronóstico reservado.

Se ha puesto a la venta «IDEOGRAMAS». Cerca de cien crónicas de ANTONIO ZOZAYA. El Libro del Homenaje. Edición de lujo. Preciosa encuadernación. Cinco pesetas en todas las librerías.

EL ESTRENO DE HOY EN LA LATINA

Muñoz Seca y Pérez Fernández ensayan "La Lola"

—Oiga usted, don Pedro—decimos al Sr. Muñoz Seca—: ¿qué es eso de «La Lola»? ¿Es la que se va a los puertos, la de la copla andaluza?

—No. La obra pasa en Madrid, y aquella Lola nada tiene que ver con ésta. Hemos puesto ese título a la comedia porque nos encantan los títulos que hacen capicúa y que tienen tres sílabas nada más. Ya tenemos «La tela» y «La Lola», y nos proponemos escribir «La tila», «La Tula», «La trola», «La tala»... ¡A ver qué pasa con don Cecilio, el jardinero municipal!

Y D. Pedro Muñoz Seca ríe de buena gana. También su colaborador y tocayo, su especie de doble—esto de la doble personalidad es lo más socorrido que hay por el momento en nuestro escenario—, también D. Pedro Pérez Fernández ríe; pero con sordina, o en tono más bajo que su homónimo como si llevara el acompañamiento...

*

Estamos en el teatro de la Latina, durante un ensayo de la nueva comedia de los Sres. Muñoz Seca y Pérez Fernández. El repórter viene hoy acompañado de un poeta.

El repórter.—¿Qué te parece Muñoz Seca?

El poeta.—Tiene gracia. Y, además, es persona limpia, cortés... No es maldiciente...

El repórter.—Bien; pero ¿como autor?

El poeta.—Yo me he reído mucho con aquella comedia en que unos cómicos representan en la realidad sus papeles... No me acuerdo cómo se llama...

El repórter.—¿Hablas de Evreinof?

El poeta.—¡Qué disparate! Hablo de Muñoz Seca... «El rayo» se llama la comedia. También me han divertido mucho los dos primeros actos de «Los trucos», el primero, sobre todo, comedia que ocurre entre cómicos también.

En esto se levanta D. Pedro Muñoz Seca de su asiento, avanza por el pasillo de las butacas, esgrimiendo su bastón y atusándose el bigote, y aprueba:

—¡Está bien, está bien!

Ha finalizado el segundo acto de «La Lola». Aurorita Redondo y Valeriano León piden consejo a Muñoz Seca. La actriz Rafaela Ramírez pregunta si ha dado a su llanto la sazón debida, y el actor Luna promete mayor vibración en tal escena...

—De eso se encargarán los nervios—objeta Muñoz Seca, como el hombre avezado a ensayar, que tiene costumbre de saber por el borrador del ensayo lo que será la interpretación definitiva.

Valeriano León se acuerda de que está en el cogollo del Madrid popular, y, democráticamente, colabora con la tramoya, arrastrando sillas, mesas y hasta una máquina de coser. Se siente trabajador el hombre. Aurora, su compañera en la vida y en la escena, lo ayuda con la mirada. Amorosa ayuda la de esta mujercita frágil, cuya voz, dentro y fuera de las comedias, suena a ingenuidad y a pobre chica de la fábrica o del taller, que tiene una madre enferma y un padre vago.

—¿Qué le parece a usted la comedia?—le pregunta el Sr. Pérez Fernández a la esposa del señor Muñoz Seca, que asiste con otras damas al ensayo.

El repórter aguza el oído. Siempre es interesante oír lo que opina de su marido, o de las obras de su marido, la mujer del talento... Recuérdese la opinión que de Pacheco, el personaje queiroziano, insinuó la viuda.

La esposa de D. Pedro Muñoz Seca parece que vacila un instante antes de responder. El Sr. Pérez Fernández insiste:

—¿Qué le parece, francamente? ¡Atención, repórter! ¡Que no se te escape el juicio que van a proferir esos labios! ¡Procura guardar en tu retina el gesto con que la sentencia conyugal va a ser pronunciada!

La esposa del triunfador, del «rey del trimestre», del autor disputado por las Empresas, del hombre que ha estrenado en Madrid en una sola noche no recordamos si tres o cuatro comedias, y del cual—¡con qué regocijo nos da la noticia D. Pedro!—se representan actualmente a diarjo tres obras en los teatros de Lisboa; la silenciosa compañera del hombre que hace dar puñetazos en las mesas de los cafés, acompañados de frases como «¡Esto es intolerable!» «¿A dónde va a parar el teatro por ese camino?» «¡Hay que fusilarlo!»; la mansa, la recatada esposa del terrible D. Pedro, dice, sin timidez y sin suficiencia, con la naturalidad del que opina sobre algo que tiene para él una importancia muy secundaria:

—No está mal. No está mal...

Y se levanta, y se va, tan naturalmente como habló, con las damas que la acompañan. Ha sido la partida tan inmediata a la terminación del ensayo que al repórter le queda la impresión de que la esposa del Sr. Muñoz Seca se va diciendo para sus adentros: «¡Y para esto la hacen a una perder dos horas! ¡Con las cosas que yo tenía hoy que hacer!»

*

—¡Ah! ¿Pero no sabe usted? Es que mi mujer y mis cuñadas son las peores enemigas que yo tengo como autor—nos dice D. Pedro, camino de la Plaza Mayor, por la vieja calle de Toledo, mientras los modestos comerciantes, asomados a la puerta de sus establecimientos, tienen una sonrisa campechana al paso de «ese tío que gana lo que quiere discurriendo cosas para el teatro».

—¿De veras, don Pedro?

—Lo que usted oye. Como yo no leo jamás nada mío en mi casa, cuando mi mujer viene al ensayo, tres o cuatro días antes del estreno, sale escandalizada alguna vez, diciéndome: «¡Pero cómo se te ocurren esas barbaridades! ¿Tú crees que el público va a tolerarte esas bromas? Además, que no tiene gracia.»

—¿Y usted que le replica?

—Me río mucho. Bueno; no siempre. Cuando la llevé al ensayo del «Chanchullo» me dió un disgusto. Estuve tres días muy preocupado. Porque la verdad es que algunas veces acierta, y en aquella ocasión me advirtió: «No te hagas ilusiones con la obra. Lo serio que hay en ella no tiene importancia, y lo cómico, maldita la gracia que me ha hecho.» Y ya usted ve: fué un éxito grande.

—¿Qué dijo ella después?

—Ella, nada. Yo tuve dos meses de juerga en casa a cuenta de la profecía... Cuando ocurre una cosa de éstas, le quito la autoridad para opinar en dos o tres estrenos, por lo menos. Si no fuera por lo que se divierte uno con esto, con los amigos, al escribir las comedias y al leer las críticas que le hacen a uno, ¿valía la pena vivir?

A D. Pedro se le tiñen de risa los mostachos. Todos sus dientes repiten la hora estrepitosa de la carcajada, y nosotros lo miramos fijos por ver si descubrimos la cuerda de la falsedad... No; Muñoz Seca ríe de veras. Quizás cuando no ríe en sus comedias habría que buscarle la cuerda, la maquinaria del autor experto, pero no sincero...

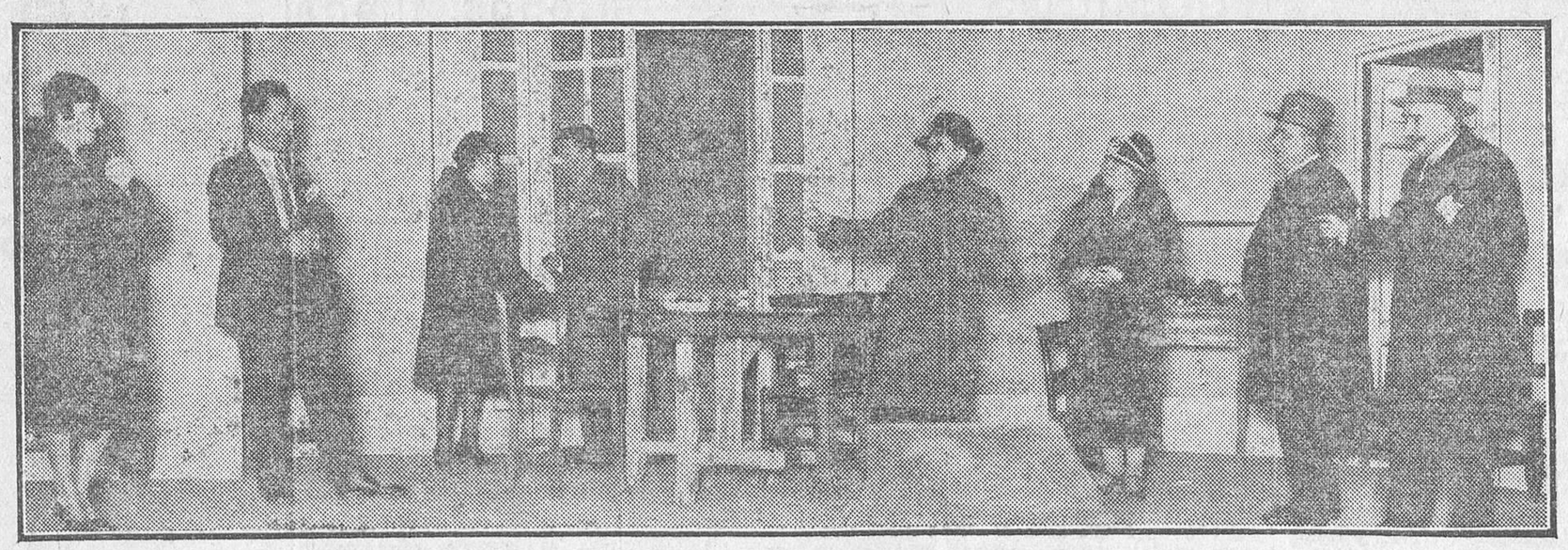

Muñoz Seca y Pérez Fernández ensayando en el teatro de la Latina «La Lola», comedia que se estrena esta noche (Fot. Alfonso.)

Ministerio de Educación, Cultura y Deporte 2012

LA VIDA DEPORTIVA

LA CULTURAL DEPORTIVA LEONESA VENCE AL CLUB CELTA

Campeonato de España

Madrid, 6; Gimnástica de Torrelavega, 1

Para dar comienzo a las eliminatorias del campeonato de España, han luchado los subcampeones de Cantabria y Madrid. Debido a ello, la Gimnástica de Torrelavega y el Madrid F. C. se han visto frente a frente en el campo de la carretera de Chamartín.

El partido, sin dejar de ser interesante, no ha llegado a proporcionarnos una jornada brillante; y es que, hoy por hoy, los entusiastas «montañesucos» no pueden equipararse a equipo como el madrileño, a pesar de sus faltas.

La lucha se desarrolló con franco dominio del equipo local, que supo sacar en esta ocasión un excelente resultado de esta gran ventaja. El Madrid del domingo obtuvo un buen rendimiento, que tuvo la lógica compensación en el tanteo, que sirvió para evidenciar claramente el valor real de uno y otro «once».

El ataque blanco tuvo algunos momentos inspiradísimos, volviéndose a ver de nuevo al Uribe de los comienzos de temporada. Algún tanto fué logrado por él en forma primorosa, siendo secundado con gran acierto por Moraleda, que se mostró toda la tarde incansable.

F. Pérez, el gran artífice, el jugador fino, el deportista modelo, hizo alarde de su intuición en cuantas ocasiones intervenía, y lo mismo en el ataque que en la defensa demostró sus grandes conocimientos.

Ya decimos anteriormente que el Madrid F. C. llevó en todo momento la iniciativa del juego. Sus ataques fueron continuos a la puerta contraria, y por ello los delantéros tuvieron ocasión de lucir sus habilidades.

Al comenzar la pelea, los montañeses logran por unos momentos que ésta se muestre nivelada, por su gran entusiasmo y su gran ardor. Pero esto dura poco, y Uribe, a los tres minutos de juego, logra batir por primera vez a Sáinz de un tiro fuerte que lanzó al recoger, sin parar, un centro de Muñagorri.

Prats se retira poco después con una lesión en una rodilla de resultas de una patada; pero al poco tiempo vuelve a salir. De nuevo tiene que retirarse Prats, esta vez de resultas de un encontronazo al disputar un balón de cabeza con Capilla. Los dos resultan con heridas en la frente, aunque de alguna mayor importancia la del baracaldés, que le impide volver a salir.

El Madrid, dueño de la situación, realiza todo su juego frente a la puerta enemiga. Una falta cometida dentro del área de castigo sirve a Quesada para apuntarse el segundo tanto de la tarde.

Finalizando la primera parte, L. Peña incurre en falta. Al tirarla falla Urquizu, y Telete marca el único tanto de la Gimnástica de Torrelavega.

A los seis minutos de dar comienzo el segundo tiempo, Uribe hace un buen pase adelantado a Muñagorri, que centra muy cerrado, y Moraleda marca el tercer tanto.

No se hace esperar el cuarto tanto madrileño. Una mano de Pachín, tirada por Urquizu, sirve a Moraleda para traspasar los dominios de Sáinz con gran tranquilidad, de un empalme flojo y colocado.

Uribe hace el siguiente al recoger un centro de Muñagorri. Y como colofón a la buena labor realizada por el Madrid, se produce la mejor jugada de la tarde, que finaliza en un nuevo tanto.

F. Pérez, que ha pasado a ocupar el puesto de Prats desde que éste se retiró, entrega el balón a Moraleda por la misma línea, éste centra templado y Uribe logra marcar. A pesar de haber sido iniciada la jugada desde más atrás de medio campo, ésta terminó sin que ningún contrario lograse tocar el balón.

El equipo visitante se mostró como un conjunto voluntarioso y lleno de entusiasmo. De entre sus elementos no se destacó ninguno individualmente; pero por el ardor demostrado puede llegar a ser un buene equipo. Claro está que es preciso corregirles algunos errores. Destaca entre ellos el creer que realizando un juego duro y brusco pueden obtener ventaja sobre los equipos que se les enfrenten.

El Madrid F. C. volvió a ser el equipo de las grandes solemnidades. Su ataque, debido a Moraleda, tuvo efectividad y dió un gran rendimiento.

Del resto, F. Pérez, L. Peña, Uribe y Quesada, muy bien. Martínez también estuvo acertado.

Juzgó el encuentro París.

Los equipos tuvieron la siguiente composición:

Madrid F. C.—Martínez; Quesada, Urquizu; Prats, L. Peña, J. M. Peña; Muñagorri, F. Pérez, Moraleda, Uribe, Del Campo.

Gimnástica Española de Torrelavega.—Sáinz; Mendaro, Perujo; Venancio, Iberas, Orue; Pachín, Ibarra, Capilla, Telete, Caza.

ARTAJX

*

Otros resultados

Celta, 4-Renault, 1; Olímpica, 3-D. Chamberí, 1; Hogar Vasco, 3-Arenas, 1; Internacional, 2-Comercial, 1; Oviedo, 1-Imperio, 1; Sol Deportivo, 0-Esperanza, 1; Juventia, 0-Bancaria, 2; Bancaria, 0-Congosto, 5 (reservas); Hidalga, 5-Juventia, 2; Hidalga, 1-Escalerilla, 3; Almacenes, 2-Norte, 2; Español, 3-Municipal, 0; Internacional, 0-Montepío, 2.

Primer grupo

Deportivo de La Coruña, 2; Oviedo, 0

La Coruña, 6.—Ayer tarde se celebró en Riazor el anunciado encuentro entre el Oviedo y el Deportivo de La Coruña.

El Oviedo alineó a Oscar; Trucha, Mariscal; Abdón, Avilesu, Mieres; Chuché, Caramelero, Zabala, Gurrutia, Tamargo.

Por el Deportivo de La Coruña se alinearon: Isidro; Otero, Rey; Basterrechea, Antonio, Fariña; Ibárquez, Ramón, Pereiro, Chaco, Pinilla.

Escoge terreno el Deportivo y sale el Oviedo, haciendo un buen avance, que le intercepta Otero. Avanzan los delanteros del Deportivo, y luego hay varios tiros, parados por Oscar.

Hay un gran avance local, cortado por Trucha con la mano; pero el árbitro se niega a conceder el «penalty», que reclama el Deportivo. Momentos después, y a continuación de un avance combinado entre Pereiro y Vázquez, el primero larga un tiro enorme, logrando el primer tanto para el Deportivo.

Se rehace el Oviedo, buscando el empate con buenos avances y obligando a emplearse a fondo a los medios y defensas locales.

Transcurrida media hora, Pinilla se escapa velocísimo, centrando sobre la red; Ramón acude codicioso y lo remata de cabeza, haciendo el segundo tanto para el Deportivo, cuyos medios impiden todo intento del Oviedo.

El segundo tiempo comienza con el dominio del Deportivo, logrando a su favor varios «corners», y en uno de ellos vuelve a incurrir en «penalty» el Oviedo, negándose Escartín a concederlo.

Reacciona el Oviedo, presionando mucho a Isidro, que detiene magistralmente varios tiros, yendo fuera algunos y salvando otros el larguero. Los ovetenses buscan un medio para lograr un tanto, aprovechando el ligero decaimiento de los locales, llegando a establecer un ligero asedio ante su meta, hasta que despejan las defensas. Rey coge la pelota y la pasa a Pinilla, quien llega solo frente a Oscar, y cuando el tanto parecía seguro, lo falla por haber chutado alto.

Nuevamente se nivela el juego, con dominio alterno, aunque son más peligrosos los avances del Deportivo.

Cuando faltan cinco minutos para terminar se produce una «melée» delante de la puerta ovetense, parando Oscar tres tiros seguidos.

A pesar de la lluvia, presenció el partido inmensa concurrencia. El arbitraje, a cargo de Escartín, fué bueno.

Racing de Sama, 5; R. Unión de Valladolid, 4

Oviedo, 6.—En Sama se jugó ayer el primer partido del campeonato nacional entre el R. Unión de Valladolid, subcampeón de la región castellanoleonesa, y el Racing de Sama, subcampeón de Asturias, arbitrando el colegiado de Cantabria Ezcurdia.

Hubo poco público. En la primera parte no hubo dominio marcado; pero atacó con más eficacia Valladolid, que logró dos tantos por uno Sama.

En la segunda parte correspondió el dominio al Sama; pero el Valladolid hizo mejores jugadas, metiendo un tercer tanto. Pronto empató Sama, haciendo dos «goals» más.

Vuelve a marcar Valladolid, y cinco minutos después empató Sama nuevamente. Este equipo consigue, un cuarto de hora antes de terminar el encuentro, su quinto «goal»; pero cuando faltaban cinco minutos, el Unión obtiene otra vez el empate por medio de una hermosa jugada. No obstante, el árbitro anula el tanto, por considerarlo «offside». El encuentro terminó con el triunfo del Sama por 5-4.

Los equipos fueron: R. U. Valladolid: Heredia; Gichi, Salvadores; David, Goyaca, López; Chuchi, E. San Miguel, P. San Miguel, Pombo, Salvadores.

Racing: Benjamín; Sión, Elías; Fernández, Baragaño, Bano; Armandín, Fernando, Casín, Celso, Moreno.

Cultural Leonesa, 3; Celta, 2

León, 6.—Con mucho público se jugó ayer el partido entre la Cultural Leonesa y el Celta, de Vigo.

A las tres y media en punto da comienzo el partido; escoge campo la Cultural, saca el Celta y en una preciosa jugada entre Chicha y Raigosa llegan frente a la puerta de la Cultural. Centra Raigosa, se forma una «melée» y Morilla marca el primer «goal» para el Celta.

El dominio es alterno; tan pronto se juega en un campo como en otro. Moro entrega la pelota a Colinas; éste avanza solo, se pasa por entre la defensa contraria y cuando iba a fusilar el tanto, Morilla le sujeta por un brazo, y el «referée», muy justamente, castiga al Celta con la máxima pena, que, ejecutada por Moro, consigue el empate.

Vuelve a dominar el Celta, y ceden los de León con un «córner», que Morilla, no muy claro, convierte en el segundo tanto para el Celta.

Este tanto encorajina a la Cultural, y de dominados pasan a dominadores.

Entre Moro y Pasarín se desarrolla un duelo, hasta que por fin Moro se hace con la pelota, que entrega excelentemente a Braulio, y este diminuto jugador, en una jugada inteligentísima y personal, empata de nuevo.

Puesto el balón en el centro del campo, se hacen en seguida los jugadores de la Cultural con él, y siguen dominando, hasta que Colinas en una jugada personal logra el tercer tanto.

A gran tren se ha desarrollado todo el segundo tiempo, y con dominio alterno, ni unos ni otros han conseguido hacer variar el marcador.

Del Celta se distinguieron Pasarín, Raigosa, Cabezo, y a ratos, Polo y Chicha; los demás, muy bajos de juego.

Por la Cultural fueron todos ellos once leones defendiendo los colores del Club.

Arbitró el partido, muy bien, el del Colegio asturiano D. Belarmino Fernández.

Los equipos se alinearon de la forma siguiente:

Celta.—Lilo; Cabezo, Pasarín; Rogelio, Vega, Hermida; Raigosa, Chicha, Polo, Lecube.

Cultural.—Sión; Cayetano, Pepín; Ponsoda, Moro, Isidro; Pantaleón, Palacios, Colinas, Braulio, Llamazares.

Segundo grupo

Athlético de Bilbao, 3; Athlético de Madrid, 1

Bilbao, 6.—Ayer tarde se ha jugado el partido entre el Athlétic, de Madrid, y el Bilbao.

Dirige el encuentro D. Eloy Hernández Areces, del Colegio de árbitros castellanoleonés, y le secundan, como jueces de línea, los Sres. Ugarteche y Luja, del Colegio vizcaíno.

Los equipos se presentan compuestos por los siguientes jugadores:

Athlétic de Madrid.—Meseguer; Galdós, Alfonso Olaso; Ordóñez, Tronchín, Pena; Adolfo, Tuduri, Herrera, Galatas, Luis Olaso.

Athlétic de Bilbao.—Vidal; Larracoechea, Juanín; Castaños; Carmelo, Garizurieta; Lafuente, Suárez, Ayarza, Calero, Echevarría.

Sale el equipo madrileño, siendo cortado su avance por los medios bilbaínos. Rápida réplica de los vascos. Echevarría manda un centro por alto. Ayarza y Suárez se abalanzan en busca del remate, sin conseguirlo, y el balón lo recoge Lafuente, y de un tiro cruzado consigue el primer tanto a los cinco minutos.

Ataques alternos, aunque con alguna ventaja para los bilbaínos, que obligan a Meseguer a entrar frecuentemente en funciones. Luis Olaso escapa y cede un balón magnífico a Adolfo; pero Garizurieta lo intercepta muy oportuno. A los quince minutos, aproximadamente, Tuduri y Adolfo permutan sus puestos. En ocasión de un avance bilbaíno, producese una «melée» frente al marco de Meseguer. Varios tiros a «goal» son repetidos atropelladamente. Uno de ellos, dirigido por Lafuente, rebota en el brazo de Alfonso. El árbitro castiga con un «penalty», que Juanín, de un tiro raso, convierte en el segundo «goal». Veinte minutos.

Seguidamente, Adolfo escapa con el balón y tira a «goal», parando Vidal con mucha dificultad. El remate corre a cargo de Luis Olaso, quien por cruzar demasiado el balón lo envía a «kick».

Brillante avance del ala derecha madrileña. Juanín se lanza en persecución del veterano Tuduri, al que no consigue darle alcance. Aquél cede el balón a Adolfo; pero se interpone Larracoechea, quien al intentar el despeje da mano al balón. Adolfo, rápidamente, chuta, forzando la meta bilbaína. El árbitro, que no había señalado el «penalty», concede validez al «goal». Veintiocho minutos.

Los bilbaínos contestan con energía y obtienen tres «corners» consecutivos, que se tiran sin que ocurra nada de particular.

Ayarza, bastante avanzado, recibe un balón y emprende rápida carrera hacia la meta cortesana. Meseguer sale a su encuentro; pero no consigue detener el tiro de Ayarza, que se convierte en el tercer «goal» bilbaíno y que es también el cuarto y último de la tarde. Treinta y cinco minutos.

Hacia el final del primer tiempo, Tuduri centra y Vidal sale en falso, y la oportunidad de Larraccechea evita que la meta bilbaína sea visitada por segunda vez.

Alineados nuevamente los equipos, los madrileños atacan con coraje la meta bilbaína. A los dos minutos obtienen un «corner» por rebotar en Juanín un «chut» de Tuduri. Lo tira Adolfo, devolviendo Larracoechea.

Aún vuelven de nuevo al ataque, y un tiro de Galatas resulta algo desviado. Unos momentos de peligro para el equipo madrileño, provocados por un avance de Lafuente-Suárez, se resuelven favorablemente para aquéllos por la manifiesta torpeza de Ayarza.

A poco, Vidal entre nuevamente en funciones para detener un fuerte tiro de Adolfo. Hasta ahora, el dominio de los madrileños ha sido bastante pronunciado. Ahora se iguala el juego.

Herrera parece resentirse de la pierna izquierda y entra poco en juego. Galdós cede un «corner», que tira Echevarría, sin que la jugada influya en el tanteador.

A los quince minutos abandona Herrera, quedando, por tanto, el «team» madrileño con sólo diez jugadores. Rápido avance de Castaños, que cede el balón a Lafuente. Este hace un pase magnífico a Suárez, quien por precipitarse a chutar pierde una ocasión estupenda. Lafuente repite la jugada y Suárez no acierta a sacar de ella más provecho que la otra vez.

Por unos momentos domina el «team» bilbaíno. Olaso carga violentamente a Castaños. Carmelo tira el «freekick» y Ayarza remata con la cabeza, elevando excesivamente el balón. «Corner» contra los madrileños a los veintiún minutos. Lo tira Echevarría sin resultado positivo.

También Meseguer, como mal menor, ha de ceder un «corner», que, tirado por Echevarría, da lugar a una «melée», en el transcurso de la cual hay situaciones de apuro para los madrileños; pero por fin no ocurre nada importante.

La meta madrileña es bombardeada frecuentemente; pero Meseguer lo detiene todo. En una ocasión, Suárez, a quien el meta madrileño ha parado repetidos «chuts», al verse nuevamente burlado, le tira un trozo de barro, aunque sin ánimo de hacerle daño.

Roto el asedio vuelven a la carga los rojiblancos, y Adolfo manda un fortísimo tiro raso que rebota en el lateral, volviendo con violencia al interior del campo; por unas décimas de segundo, Luis Olaso no consigue rematar, perdiendo así un «goal» segurísimo, pues el portero bilbaíno estaba descolocado.

A los treinta y cuatro minutos, Lafuente y Suárez cambian sus puestos, y poco después el segundo de dichos jugadores se retrasa actuando en los medios.

El resto del partido transcurre con ataques alternos, sin que funcione nuevamente el tanteador.

El resultado del encuentro, que supone una victoria para el equipo bilbaíno, puede aceptarse como lógica resultantede lo que ha sido el juego.

Además, la falta de Cosme se ha dejado sentir, a pesar de que el veterano Tuduri ha jugado con gran entusiasmo y su labor merece un amable «visto bueno».

Y si a ello se añade el que durante treint. minutos ha tenido que actuar el «team» de Madrid con sólo diez jugadores, faltos del concurso de elemento tan principal como es Herrera, se llega fácilmente a la conclusión de que el perder por dos «goals» de diferencia—uno de ellos de «penalty» por mano involuntaria—, es un resultado que permite forjarse muchas esperanzas para cuando el león bilbaíno visite Madrid.

Del «team» bilbaíno han sobresalido Juanín, Carmelo a ratos, Garizurieta y el ala derecha, más por lo que se refiere a Lafuente que a su compañero y vecino.

Muy acertado el arbitraje del señor Hernández Areces, sobre todo en la apreciación de los «offsides».

Racing, 2; Deportivo Alavés, 2

Santander, 6.—Se ha jugado el campeonato entre el Racing, campeón de Cantabria, y el Club Deportivo Alavés, subcampeón de Vizcaya, asistiendo al encuentro numeroso público. El partido resultó muy interesante, sobresaliendo Loredo, interior derecha del Racing, que estuvo colosal.

Al árbitro Cruella, del Colegio catalán, se le silbó varias veces por su mala actuación.

El Racing juega más que el Deportivo; pero éste marca un «goal» por «corner». El segundo «goal» lo hace Unamuno.

Oscar hace a continuación el primer «goal» para el Racing, y en el segundo tiempo vuelve a marcar Loredo, resultando empatados a dos ambos equipos.

Tercer grupo

Barcelona, 4; Iberia de Zaragoza, 1

Barcelona, 6.—Poco antes de dar comienzo a la lucha entre aragoneses y catalanes, correspondiente a la primera jornada para el campeonato de España, ya ofrece el magnífico campo de las Corts un hermoso aspecto, producto de la expectación que produce la lucha. Expectación muy fundada, si tenemos en cuenta el tesón, entusiasmo y nobleza con que defienden los ibéricos sus colores, puesto a prueba en las veces que nos ha sido dable presenciar sus siempre notables actuaciones.

A las órdenes del árbitro señor Montero, del Colegio del Centro, se alinearon los equipos en la siguiente forma:

Barcelona.—Lloréns; Walter, Mas; Boschi, Castillo, Carulla; Piera, Arnáu, Samitier, García, Parera.

Iberia.—Jaumandréu; Saúca, Ferrando; Espaldez, Estanislao, Albea; Echenique, Campos, Centelles, Zorrouza, Ruiz.

Habiendo sido favorecido por el sorteo el Barcelona, pone en juego la pelota Centelles, quien pasa a Echenique, devuelve al centro y éste lo manda fuera.

De nuevo avanzan los ibéricos, y Mas intercepta un centro de Campos y pasa a Piera, el que comete una falta.

El nuevo avance del Barcelona lo remata Samitier, interceptando Saúca.

Avance del Barcelona, salvando el portero aragonés un «chut» de García a poca distancia.

En una arrancada de los locales se interna Piera, y a dos metros de la puerta, molestado por Ferrando, se ve obligado a tirar fuera, rozando el larguero.

En un avance se pita «offside» de Samitier. El Barcelona continúa dominando. Centra Parera, recibe García y pasa a Samitier, y éste remata de fuerte «chut», que el larguero devuelve.

En otro avance del Barcelona, Samitier pasa a Piera, éste centra largo a García, quien devuelve a Samitier, cuyo remate da en el vértice del ángulo derecho.

La pelota sigue en terrenos de los aragoneses, y en esta forma Castillo cede el balón a Carulla, quien lo entrega a Arnáu, pasándolo a Piera, cuyo centro adelantado recoge García, y desde corta distancia bate por primera vez a Jaumandréu en un tiro raso y esquinado, a los veinticuatro minutos de juego.

En un avance aragonés, Zorrouza chuta desde pocos metros y salva Mas, pero a «corner», que es tirado por Echenique y salva Walter.

Los aragoneses se rehacen, y Echenique se encuentra completamente solo ente Lloréns, y por precipitación el tiro va fuera.

El segundo tiempo ha comenzado por el dominio de los locales, que consiguen el segundo «goal» de un pase de Carulla a Parera; éste adelanta a García, quien burla a Saúca y centra corto, recogiendo Samitier de cabeza e introduciendo el esférico en la red aragonesa.

A partir de este momento, el Barcelona domina intensamente, viéndose a los forasteros muy nerviosos y desprovistos de la técnica que han desarrollado durante el primer tiempo.

Poco después se marca el tercer «goal» para el Barcelona, que es hecho por Arnáu, después de una bonita combinación de la línea delantera.

Una nueva combinación de Samitier la salva Ferrando. El Iberia avanza y termina fuera. De nuevo avanza el Iberia. Campos pasa a Centelles; éste, de cabeza, a Zorrouza, y Mas intercepta con la mano dentro del área.

Se tira el correspondiente «penalty» por Echenique, valiendo al Iberia su primer y único «goal».

Este tanto enardece a los catalanes, que aprietan jugando sucio, pasando Samitier a García, quien, en posición muy difícil, larga un gran tiro al ángulo, que es parado por Jaumandréu en un magnífico «plénge on».

Un avance peligroso del Iberia se malogra por «offside» de Echenique.

Carulla pasa a Samitier; éste chuta, y para Jaumandréu, quien no bloca la pelota, y va a parar a los pies de Arnáu, que no tiene que hacer más que impulsarla suavemente para lograr el cuarto «goal».

La impresión que han producido los aragoneses es de unos jugadores muy limpios y deportivos, aunque quizá la calidad del enemigo que tenían enfrente los desorientó un poco.

Jaumandréu, un poco inseguro en los «corners»; pero bien en el resto.

La defensa, los dos superiormente, sobresaliendo Ferrando.

En la línea media merece citarse Estanislao, que fué el mejor de los veintidós.

Los delanteros, voluntariosos, pero imprecisos en los pases por excesos de rapidez.

El Barcelona jugó con la confianza de siempre, y abusó del juego sucio cuando el Iberia marcó el «goal» del honor.

El árbitro, discreto.

Unión de Irún, 2; Europa, 1

San Sebastián, 6.—Con terreno seco y juego malo se ha celebrado este partido de campeonato en el Stadium Gal, al que asistió numeroso público.

Los equipos se alinearon de la forma siguiente:

Irún.—Emery; Alza, Bergés; Gamborena, René, Villaverde; Sagarzazu, Regueiro, Errazquin; Echeveste, Garmendía.

Europa.—Florensa; Serra, Alcoriza; Gamis, Pelaó, Mauricio;

El veterano corredor Manuel Fernández (x), rodeado del equip o ganador de la prueba corrida el domingo en su honor. En el óvalo, el vencedor, Juan Ramos

El árbitro galaico París, que dirigió la contienda Gimnástica de Torrelavega y Madrid F. C.

Una opo[illegible] intervención de Urquizu en el partido del domingo (Fotografías Alfonso.)

Ministerio de Educación, Cultura y Deporte 2012

Pellicer, Bestit, Cros, Ciordia, Alcázar.

El primer tiempo se inicia con un «corner» por cada lado. A los cuatro minutos se saca un nuevo «corner» contra el Europa, que Echeveste remata y rechaza de puño Florensa, recogiendo de cabeza Errazquin, que marca el primer «goal»; siendo ovacionado.

Se produce el empate a los treinta y dos minutos, merced a una pelota bombeada que recoge Cros y dispara fuerte, siendo rechazada por Emery y vuelta a recoger por Alcázar, que marca el tanto del empate de un tiro cruzado.

En el segundo tiempo cambia la decoración, iniciando un tren rápido el Irún, desplegando entusiasmo y codicia. El dominio obliga a trabajar a Florensa, que se muestra segurísimo en los despejes y paradas.

Se registra un avance personal magnífico de Regueiro, que llega cerca de Florensa, que le espera sereno y bloca estupendamente el tiro lanzado. Prosigue el dominio intenso del Irún, que busca codiciosamente el tanto de la victoria, el que llega, al fin, cuando sólo faltaban once minutos para el final del partido. Nace de un avance de René, que hace un gran pase a Echeveste, quien, de un tiro formidable lanzado al ángulo, bate a Florensa. El desempate se acoge con una ovación. Hasta el final del «match» se ha intensificado el dominio irunés, pero tropezando con una defensa magnífica.

En el último momento el Europa inicia un avance peligroso, pero sin resultado.

La impresión es de que la victoria del Irún ha sido merecidísima; pero que no hizo un partido completo, evidenciando apatía y falta de coraje en el primer tiempo, acaso confiando en la facilidad del triunfo.

En el segundo tiempo el Unión puso más alma y entusiasmo, unido a la inteligencia, ejerciendo un dominio absoluto sobre su contrario, aunque tropezando con Florensa, que segurísimo, y ayudado por sus «backs», despejaba todas las situaciones.

Del Irún destacaron Bergés, Villaverde, Gamborena, Echeveste y Sagarzazu, y en algunos momentos René, Garmendia y Regueiro.

El Europa tuvo en el primer tiempo una estrecha cohesión, pasándose bien el balón, aunque lentos en decidir los ataques, perdiendo Cros varias ocasiones de marcar por indecisión. En la seguna parte no se vió el equipo, realizando contadísimas arrancadas. El héroe fué Florensa, estupendísimo, y magníficos Serra, Alcoriza y Mauricio, así como el notabilísimo delantero Bestit.

El arbitraje, a cargo de Melcon, bueno, y el público, bien, sin incidentes.

Real Sociedad, 3; Patria, 0

Zaragoza, 6.—En el partido jugado ayer entre estos dos equipos, la desgracia persiguió al «once» local. El Patria dominó mucho más que los guipuzcoanos en los dos tiempos; pero sus avances se estrellaron casi siempre ante la inconmensurable actuación del portero realista, que hizo un soberbio partido.

Comenzó el «match» dominando el Patria y realizando frecuentes avances. Los guipuzcoanos se defendieron bien, y sus delanteros supieron aprovechar las pocas escapadas que efectuaron, logrando marcar los tres tantos por estar adelantada la defensa del Patria. Arolí'n hizo dos «goals», y uno Marculeta.

En la segunda parte se acentuó el dominio del Patria; pero sus avances resultaron ineficaces. La Real hizo un soberbio juego de defensa, limitándose a asegurar el triunfo, terminando el partido sin más variación.

Destacó, sobre todos, Izaguirre.

Lloveras, del Colegio catalán, arbitró bien.

Cuarto grupo

Betis Balompié, 4; Levante F. C., 2

Sevilla, 6.—El domingo, en el terreno de los campeones andaluces, se jugó el primer partido del campeonato de España entre el Levante F. C. y el Betis Balompié.

Los equipos se forman:

Levante F. C.—Cabo; Torregrosa, Lavall; Mario, Puig, Pascual; Alamar, Ramón, Molina, Rubio, Orriols.

Betis.—Jesús; Jiménez, Tenorio; Castañeda, Estévez, Adolfo; Manolín, Aranda, Paco León, Enrique, Romero.

Faltan los titulares Saldaña, Díaz y Carrasco, que no juegan, con el fin de darles descanso.

Los valencianos salen con gasas negras en señal de duelo por la muerte del ilustre autor de «La barraca».

Cuando forman los equipos se guarda un momento de silencio en honor de Blasco Ibáñez, permaneciendo todo el público respetuosamente descubierto.

El minuto tiene honda emoción.

El equipo local, aunque juega contra sol, empieza atacando con firmeza desde los primeros momentos, y tenemos a cargo de Cabo la primera parada providencial a un «chut» de Paco León.

El Levante contrarresta con un juego brusco, que el árbitro reprime, y el público protesta benignamente.

El dominio de los sevillanos da su fruto, y un gran «chut» de Manolín lo despide el portero, recogiendo el balón Aranda y mandándolo a la red.

El Levante intenta reaccionar y consigue dos arrancadas, que terminan entrando feamente a Jesús.

Termina el primer tiempo con el resultado de 1-0, comentando el público lo injusto del resultado, que no refleja la calidad del juego.

Al empezar el segundo tiempo sigue el Betis presionando y los valencianos jugando suciamente, siendo innumerables las faltas que se les castiga.

En vista de ello, el árbitro invita a Torregrosa a salir del campo, y tenemos mitin a cargo de los valencianos, que pretenden irse del campo. Hay cabildeos. Lo piensan mejor y saltan al campo nuevamente.

Cuando se reanuda el juego hay una indecisión de Estevez, en medio del campo, que aprovecha el quinteto atacante para llegar a los dominios de Jesús y fusilar el empate por indecisión de Tenorio, que se cruza sin despejar. El tanto es marcado por Ramón.

El Levante, a pesar del empate, decepciona, porque se juega todo el partido en su terreno, constantemente dominado, trabajando sólo la defensa y el guardameta.

Se tiran cinco «corners» seguidos contra los valencianos, sin resultado.

En uno de los avances del Betis, que nos es imposible enumerar, centra Romero, desvía con la cabeza Aranda y envía a la red, de un chutazo, Manolín.

El portero levantino está formidable. Hace una estupenda estirada a un «chut» peligroso de Paco León.

Manolín, internándose, vuelve a marcar de un gran «chut».

Enrique, el gran chutador bético, se desvía a la derecha, y a cinco o seis metros fuera de la línea de «penalty» larga un cañonazo, que penetra en la red como una bala.

Falta un minuto para terminar el partido.

Cuando se centra el balón aún hay entusiastas por en medio del campo. Saca el Levante y, entre el barullo, Ramón se hace con el balón, sortea a un medio y al defensa y marca el segundo «goal», que coge desprevenidos a todos.

Cuando se centra el balón termina el partido.

El partido ha sido muy fácil. El Levante ha decepcionado, porque en todo el partido no ha realizado jugada alguna. Han jugado muy sucio. El portero les ha librado de la catástrofe. El resultado que hubiera correspondido al juego hubiera sido un 7-0.

El árbitro Martínez, del Colegio

Arbitró Martínez, del Colegio del Centro.

Valencia, 4; Cartagena, 0

Valencia, 6.—Valencianos y cartageneros han hecho un detestable partido, en cuanto a juego de conjunto se refiere, y sólo individualmente algunos de los jugadores de ambos bandos han llevado a efecto jugadas dignas de mención.

Desde su comienzo ha tomado un cariz violento el encuentro, para el cual ha sido un incentivo la falta de energía del colegiado sevillano Tello, que ha dirigido el «match» de desacierto en desacierto, ya que cada castigo que perdonaba a un bando intentaba seguramente compensarlo con otro injustificado que imponía a continuación. Esta táctica de las compensaciones, como es de suponer, no ha sido del agrado de nadie, y le ha hecho acreedor de las censuras del público y de los dos bandos contendientes. De éstos ha salido indudablemente más perjudicado el Cartagena, al dar como válido el primer tanto, conseguido por Rino, de un «chut» fulminante, pero en completo «offside», y al no señalar otro fuera de juego de este mismo jugador al lanzar un nuevo remate, que Paco convirtió en el segundo «goal» del Valencia, al intentar despejarlo.

El Cartagena ha dado la impresión de ser un equipo muy flojo. Ninguna de sus líneas es digna de un aspirante a campeón. La mejor, la de ataque, en la que Bayo, Morales y Suay son elementos muy estimables. La defensa sólo cuenta con Alba, ya que su compañero de línea es casi nulo. Palahí cumple discretamente en el ala, y solamente el centro medio Jáuregui es un gran jugador de inestimables condiciones. El puerta, Batista, suplente de Amadeo, que por sufrir una lesión no ha podido jugar, bastante acertado.

El Valencia, con varios suplentes, se ha olvidado del conjunto, y sólo Rino, Rech y Arcadio han conseguido ligar algunos avances, muy bien rematados por los dos primeros, de los cuales Rino ha entrado el primer «goal» y Rech el tercero y el cuarto. El segundo ya hemos dicho que lo marcó el medio derecha forastero. Salvador, sustituyendo a Molina, ha hecho en el centro medio un gran partido, siendo, junto con Rech y Pedret, hoy muy acertado, los mejores jugadores valencianistas. Reyes, violento en fuerza de codicioso, ha impuesto el temor en el ataque cartagenero.

Los equipos se han alineado:

Valencia.—Pedret; Roca, Reyes; Rey, Salvador, Amorós; Rino, Rech, Arcadio, Ródenas, Cordellat.

Cartagena.—Batista; Paz, Alba; Paco, Jáuregui, Palahí; Acha, Bastida, Morales, Suay, Bayo.

Los jugadores valencianos, árbitro y jueces de línea llevaban lazos negros por la muerte de Blasco Ibáñez.

Sevilla, 2; Murcia, 1

Murcia, 6.—En el campo de la Condomina se celebró el partido eliminatario del campeonato de España, correspondiente al Murcia, campeón regional, y al Sevilla, subcampeón del Sur.

Despertó el partido un interés grande, acudiendo numeroso público desde diferentes puntos de la provincia.

Sin embargo, el partido no respondió al interés del público, no mereciendo reseñar las jugadas, pues ambos equipos realizaron un juego monótono y sin interés alguno.

Marcaron primero los de casa, y al terminar el primer tiempo los sevillanos, que jugaron con más entusiasmo, concluyeron por empatar.

En el segundo tiempo continuó el aburrimiento de los espectadores. Los sevillanos, haciendo un poco mejor juego, y cuando sólo faltaban pocos minutos para terminar el partido, lograron el tanto de la victoria.

Arbitró Comorera, bien.

Varias noticias

Una proposición del Racing Club

El Racing Club ha propuesto la celebración de un torneo en el que tomarán parte los equipos de los Clubs Arenas, Osasuna, Español de Barcleona, Sporting de Gijón, Zaragoza, Castellón, Gimnástico de Valencia y Racing de Madrid.

El Racing y Sporting ya no se unen

Gijón, 6.—Ayer domingo se celebró una reunión en Sama para estudiar la forma de que varios jugadores del Sporting reforzasen el Racing de Sama.

Estos pedían, entre otras cosas, que se les asegurase un beneficio por cada partido y celebrar unos en Sama y otros en Gijón.

Estas proposiciones no convencieron al Sporting y se desechó la idea del acoplamiento de ambos equipos, rompiéndose las negociaciones.

El Arenas quiere jugar con el Osasuna

Bilbao, 6.—El Arenas Club ha hecho gestiones para jugar el próximo domingo un «match» amistoso en su campo de Ibaiondo con el Osasuna de Pamplona.

Galdós, en San Sebastián

San Sebastián, 6.—Se dice que el back del Athlétic de Madrid, Tomás Galdós, se queda definitivamente en San Sebastián, empleado en las oficinas de la Diputación Provincial, y que ingresará nuevamente en las filas de la Real Sociedad, sin perjuicio de cumplir sus compromisos y terminar el campeonato con el Athlétic de Madrid.

CICLISMO

Prueba de neófitos

Organizada por el Club Ciclista de Chamartín de la Rosa se celebró el domingo su anunciada carrera para corredores neófitos sobre el recorrido carretera de Francia, kilómetro 6, a Chozas, con un recorrido total de 75 kilómetros.

A las nueve y tres minutos se dió la salida a los 27 participantes.

La clasificación fué la siguiente:

Primero, Juan del Prado, en 2 horas 49 minutos.

Segundo, Agustín Cubas, a un largo de máquina.

Tercero, Francisco Sanz Pérez.

Cuarto, Miguel Carvajal.

Quinto, José Cuenca.

Sexto, José González.

Séptimo, Valentín Duro.

Octavo, Florentino Rodríguez, hasta 16.

Carreras en Málaga

Málaga, 6.—Sobre un recorrido de 60 kilómetros se ha celebrado una carrera ciclista, ganada por Juan Gómez, y sobre un trayecto de 32 kilómetros se celebró otra prueba, ganada por Antonio Destrieus.

ATLETISMO

Homenaje a Manuel Fernández

El domingo se celebró, organizada por la Gimnástica, una carrera, en homenaje al veterano corredor Manuel Fernández, que ha abandonado la actividad deportiva.

Tomaron la salida 28 corredores de los 42 que había inscritos, para cubrir la distancia de 10.000 metros, desde el paseo de Recoletos (café de Gijón) hasta Chamartín de la Rosa y regreso.

El resultado fué:

Primero, Juan Ramos, del Racing Club, en 32 m. 58 s. 1/5 («record» de Castilla).

Segundo, José Reliegos, de la Gimnástica, en 33 m. 50 s.

Tercero, Rafael Calles, de la Gimnástica, en 34 m. 15 s.

Cuarto, Luis Seijas, de la Gimnástica, en 34 m. 35 s.

Quinto, Basilio Ginés, del Racing, en 34 m. 38 s.; sexto, Cipriano Pérez, de la Agrupación Deportiva Municipal, en 34 m. 40 s.; séptimo, F. Reliegos, de la Gimnástica, en 34 m. 55 s.; octavo, J. Lakuska, de la Gimnástica, en 35 m. 1 s.; noveno, Víctor Blanco, del Racing, en 35 m. 5 s.; décimo, Epifanio Fernández, de la Gimnástica, en 35 m., 30 s., clasificándose 23 corredores.

Por equipos de cinco corredores triunfó la Gimnástica.

Un «cross» de Zarauz

San Sebastián, 6.—En el «cross country» de Zarauz, organizado por el Mollerry Club, sobre un trayecto de siete kilómetros, venció Azcárate, de la Real Sociedad, en 2 h., 4 m. 53 s. Después llegaron Cialzeta, de la Real, en 2 h. 5 m.; Ruiz, del Lagun Artes, en 2 horas 5 m. 3 s.; Acebal, del Lagun Artea, en 2 h. 5 m. 7 s.; Arce, del Avión, en 2 h. 5 m. 10 s., y Coll, del Avión; García, del Real; San Julián, del Azpeitia.

En la clasificación por equipos venció la Real Sociedad.

HOCKEY

Partido en San Sebastián

San Sebastián, 6.—En el campo de Martutene, el equipo de la Real Sociedad venció por 1-0 al Club X de Bilbao.

PELOTA VASCA

Campeonato de aficionados

En el campeonato madrileño para aficionados, a pala, hubo el domingo los siguientes resultados: Ajuria y Méndez Vigo, del Athlétic, ganan a Santesteban y Sagües, del Hogar Vasco, por 50-34, y Echenique y Jadraque, del Hogar, batieron, en cambio, a los athléticos Angulo y Aguirre por 50-36.

ASTURIAS

Se despeña un coche

Gijón, 6.—Al anochecer del domingo un automóvil de línea de los Hispanos que salieron a las tres de la tarde de Gijón para Villaviciosa, en el pueblo de Arroz, de aquel concejo, cayó por un terraplén, destrozándose y resultando heridos sus siete viajeros, uno de ellos, apellidado Montequín, gravísimo.

El chofer desapareció. Los heridos fueron trasladados al hospital de Villaviciosa.

Descarrilamiento sin desgracias

Gijón, 6.—Al pasar por la estación de Villamayor (línea de los ferrocarriles económicos) un tren de mercancías, descarrilaron, destrozándose, once vagones. Sin desgracias personales.

Trágica luna de miel

Oviedo, 6.—El matrimonio Víctor Alvarez y Amadora Marrah regresaron anoche de un viaje de novios.

Al llegar a su domicilio encendieron un brasero, falleciendo ambos a consecuencia de las emanaciones de óxido de carbono.

UNA BODA

El domingo, a las cuatro y media de la tarde, y en la iglesia parroquial de los Dolores, se celebró la boda de la bella señorita Pepita Orantos González con el empleado de nuestras oficinas don Heliodoro Soler Urién. Fueron apadrinados por el oficial del primer batallón de Ferrocarriles don Gerardo Carvajal y por doña Luisa Bodega Batanero, y firmaron el acta como testigos el Sr. Santos Rubianes y D. Alvaro San Millán.

La novia vestía precioso traje de crespón de seda, adornado con encajes de «chantilly» y velo de tul con corona de azahar.

Después de la ceremonia religiosa, los numerosísimos invitados se trasladaron a uno de los más lujosos hoteles, donde fueron obsequiados espléndidamente.

El nuevo matrimonio, al que deseamos eterna luna de miel, salió para varias capitales españolas.

ASOCIACION DE LA PRENSA

Servicio médicofarmacéutico

El doctor Regueral, que tiene a su cargo la especialidad de Tisiología y enfermedades del pecho, de la Asociación de la Prensa, ha trasladado su consulta a la calle de Goya, número 51, primero, habiendo señalado de tres a cinco de la tarde las horas de su consulta.

Grave accidente de automóvil

Huesca, 6.—En el kilómetro 59 de la carretera de Caspe a Selgua, el automóvil de la matrícula de Barcelona núm. 25.254, propiedad de D. José Salas, chocó contra un árbol, resultando herida de gravedad María San Isiglan, y leves sus hijas Cristobalina y Felisa, de tres años y once meses, respectivamente. El chofer, Silvio Pons, resultó levemente herido.

El coche quedó destrozado. Los heridos fueron asistidos en Sariñena.

INYECCION
BROU
CELEBRE REMEDIO FRANCES
MAS EFICAZ contra los Flujos antiguos o recientes
Suprime Sándalo y Copaiba, que ocasionan dolores de riñones, fatigan el estómago y se descubren por su olor.
38, Rue Richelieu, PARIS. Todas farmacias.

LARA NO ES BROMA, QUE VA DE VERAS
LOS MOSQUITOS SE VAN
Ayer empezó la última semana

LA FIESTA NACIONAL

EN BARCELONA.—Sacristán Fuentes, Fortuna Chico y José Pastor. Novillos de D. Arcadio Albarrán.

Barcelona, 6.—En la plaza de Las Arenas se ha celebrado la novillada inaugural de la temporada, lidiándose ganado de Albarrán. La entrada es completa en el sol y muy buena en la sombra.

Primero.—Berrendo en negro, grande y gacho de pitones.

Sacristán lancea a la res estupendamente, por lo que es ovacionado. Toma el de Albarrán cuatro puyazos.

Sacristán Fuentes hace una faena artística en su primera parte, y después, por achuchar el toro, trastea con ayudados por bajo para igualar. Deja un pinchazo hondo y dos medias estocadas, descabellando al final.

Segundo.—Negro zaino, astifino, pequeño y escurrido de carnes.

Fortuna se aprieta lanceando. (Palmas.) Con escaso poder toma el bicho cuatro puyazos.

Fortuna hace una faena de castigo, con pases ayudados por bajo, sin perder la cara del bicho, y a la primera igualada deja media estocada perpendicular; repite con media regular y finaliza descabellando al tercer intento.

Pasa a la enfermería con la mano izquierda ensangrentada.

Tercero.—Negro, bien puesto de cabeza y carnes.

Pastor lo saluda con cinco verónicas colosales. (Ovación.) Toma la res cuatro puyazos y los diestros hacen cuatro quites valientes y artísticos, siendo aplaudidos.

Fortuna sale de la enfermería en la suerte de banderillas.

Pastor empieza con unos pases por bajo, haciéndose con la res, y después hace una faena superior, que se ovaciona.

Con el acero está desgraciado, despachando al toro de dos pinchazos y media estocada y un descabello.

Cuarto.—Negro entrepelao, grande y veleto.

Sacristán lo fija con cuatro capotazos, y a continuación da unas verónicas excelentes. (Muchas palmas.)

Llega la res a la última suerte desparramando la vista y no permitiendo que el muchacho se luzca. Sacristán muletea por bajo para un pinchazo. Más pases por la cara para media estocada trasera. Descabella a la segunda.

Quinto.—Negro bragado, grande y con carnes.

Intenta recortarlo el banderillero Torón, y en el segundo capotazo es cogido y volteado aparatosamente.

En la enfermería dicen que sufre tres puntazos corridos.

Salta un espontáneo, y al segundo capotazo es también cogido y volteado, pasando a la enfermería conmocionado.

Fortuna intenta lancer, colándosele la res y derribándolo sin consecuencias. Con el mayor desorden, pues no hay nadie que se arrime, toma el bicho cuatro picotazos.

Fortuna da unos muletazos para humillar a la res, que tiene la cabeza por las nubes. Acaba con dos pinchazos feos, media perpendicular y otra media en los bajos, siempre huyendo. (Pitos.)

Sexto.—Negro, con bragas. Es el mayor de la corrida. De salida demuestra ser manso. Pastor le fija los pies con unos lances, algunos de ellos apretados.

Tardo el toro con los caballos, toma cinco picotazos. En quites no vemos nada.

El toro llega huído a la muleta. Pastor le muletea en las tablas y lo despacha de dos medias estocadas, un pinchazo y un descabello.

Parte facultativo

Durante la lidia del segundo toro ha ingresado en la enfermería el banderillero Cuco, con una cornada de cinco centímetros de profundidad en el muslo derecho, producida al intentar banderillear el mismo toro.

Un festival

Toledo, 6.—En Juvelillos de Sagra se celebró ayer un festival.

Julio Martínez (Martinito) despachó superiormente dos novillos. Fué ovacionado.

En América

EN MEJICO.—José Ortiz, Enrique Torres y Armillita Chico.—Toros de San Mateo.

Méjico, 6.—Para beneficio de José Ortiz se ha celebrado ayer una corrida, en la que se lidiaron toros de San Mateo.

El ganado cumplió, sobresaliendo por su bravura el lidiado en segundo lugar.

José Ortiz toreó superiormente con el capote y la muleta a sus dos enemigos, y matando estuvo bien. Fué muy ovacionado.

Enrique Torres, aprovechando la bravura de su primero, lo toreó artísticamente con el capote, ejecutó una preciosa faena de muleta y lo mató muy bien. Fué ovacionado y se le concedió la oreja. En su segundo también se lució en todo, oyendo muchos aplausos.

Armillita Chico toreó a sus dos toros muy bien con el capote y eficaz con la muleta. Matando estuvo muy valiente. Sus paisanos le premiaron con muchas palmas.

Ortiz, Torres y Armillita hicieron un precioso tercio de quites durante la lidia del segundo, siendo ovacionados.

EN SALVATIERRA.—Fuentes Bejarano.—Toros de Zotoluca.

Cogida de Fuentes Bejarano

Méjico, 6.—Ayer, en Salvatierra, y con motivo de la feria, se celebró una corrida de toros, en la que el espada Fuentes Bejarano lidió seis toros de Zotoluca.

El espada madrileño tuvo una tarde afortunadísima, alcanzando grandes ovaciones por sus faenas. Matando estuvo muy certero. Cortó varias orejas.

Al entrar a matar el sexto fué cogido y zarandeado horrorosamente.

Trasladado a la enfermería, se le apreciaron fuertes magullamientos en el pecho y la fractura de la sexta costilla y conmoción cerebral.

En el público causó mucha impresión el percance de Fuentes Bejarano.

El estado del torero madrileño es satisfactorio, dentro de la importancia de las lesiones que sufre.

EN LIMA.—Rayito y Sussoni.—Toros de D. Celso Vázquez.

Lima, 6.—Se lidió ayer una corrida con toros de D. Celso Vázquez, que torearon mano a mano los espadas Rayito y Sussoni.

El ganado dió excelente juego.

Rayito y Sussoni torearon con capote y muleta superiormente, y a la hora de matar estuvieron afortunados. Ambos cortaron orejas.

EN CARACAS.—Marcial Lalanda y Angelillo de Triana.—Toros de Gómez.

Caracas, 6.—Con un lleno rebosante se celebró ayer la anunciada corrida, lidiándose toros del general Gómez, que fueron bravos.

Marcial Lalanda estuvo toda la tarde muy decidido y muy torero, siendo aclamado constantemente.

Se le concedieron las orejas de sus toros y fué llevado en hombros hasta el hotel al terminar la corrida.

Angelillo de Triana, muy artista también durante toda la tarde, fué aplaudidísimo y cortó la oreja a uno de sus toros.

EN TURNEROS.—Cogida de Manolo Martínez.

Caracas, 5.—Se celebró en la plaza de Turneros la tercera corrida de feria, alternando Manolo Martínez, Luis Freg y Angelillo de Triana en la lidia de seis toros del general Gómez.

Los tres espadas estuvieron muy bien y fueron aplaudidos.

Al matar su primer toro fué cogido Manolo Martínez, que sufrió un puntazo hondo en el muslo izquierdo.

Fué trasladado a Caracas en automóvil y quedó hospitalizado.

El día 14 del actual embarcará Martínez con rumbo a España para llegar a Santander el día 29.

EN GUATEMALA.—Pablo Lalanda y Joseito de Málaga.—Toros de Veragua

Guatemala, 6.—Toros del duque de Veragua, bravos y poderosos.

Pablo Lalanda alcanzó un gran éxito, tanto con el capote como con las banderillas; hizo excelentes faenas de muleta y mató superiormente.

Cortó orejas y fué aclamado.

Joseíto de Málaga, muy bien toreando. Mató con habilidad. Fué aplaudido.

EN BOGOTA.—Rodalito y Paradas. Toros de Naranjal

Bogotá (Colombia), 6.—Se lidiaron toros de Naranjal, que fueron bravos.

Rodalito y Paradas lograron un éxito y cortaron orejas.

MOVIMIENTO OBRERO

CASA DEL PUEBLO

Homenaje a la memoria de María Guerrero

En la mañana del domingo se celebró un homenaje a la memoria de la insigne actriz María Guerrero, organizado por la Casa del Pueblo con la colaboración de la Juventud Socialista Madrileña y la Asociación Artística Socialista.

El salón-teatro de la Casa del Pueblo se hallaba adornado con las banderas de todas las Sociedades obreras, y a rendir el ferviente tributo de admiración y cariño acudieron en masa los trabajadores madrileños, llenando totalmente el amplio local. Entre los obreros manuales se hallaban artistas y literatos, unidos todos por el mismo sentimiento y el mismo recuerdo.

El presidente de la Casa del Pueblo, Cernadas, pronunció unas breves palabras para fijar la significación del homenaje, íntimo y cordial, que los trabajadores dedicaban con admiración y gratitud a la memoria de la que consideraron como fraternal compañera.

Andrés Saborit habló en nombre de las organizaciones obreras, recordando las excepcionales dotes de la genial actriz, e hizo notar que las organizaciones a quienes se tacha de materializar la vida del obrero, excluyendo toda idealidad, son las que organizan homenajes a los grandes literatos y artistas cuando permanecen indiferentes las Academias, el Ateneo y otros centros oficiales de cultura.

Tuvo un recuerdo para Blasco Ibáñez, glorioso escritor, muerto fuera de España, y para el doctor Justo, argentino ilustre, que ha laborado por la cultura de los emigrantes españoles.

Cayetano Redondo leyó unas bellas y sentidas cuartillas del maestro Benedito.

El ilustre poeta Eduardo Marquina leyó una inspiradísima composición, en la que evoca los últimos días de la llorada artista y pide a los trabajadores que conserven perdurable su recuerdo.

El maestro Eduardo Gómez Baquero pronunció un erudito discurso, explicando los motivos de la popularidad de María Guerrero y analizando cuánto a la insigne artista debe el arte escénico español.

El catedrático Ovejero, con gran elocuencia, estudió los serios aspectos ejemplares de la vida de la llorada actriz y concretó el objeto del homenaje, como afirmación del deseo de los trabajadores madrileños de que el teatro de la Princesa sea liberado y convertido en Museo del teatro español y Escuela Nacional de Declamación, bajo el nombre glorioso de María Guerrero y la dirección de Fernando Díaz de Mendoza.

Todos los oradores y el poeta Marquina fueron ovacionadísimos.

Cernadas abrazó, por todos los obreros, a D. Fernando Díaz de Mendoza y Guerrero, y una ensordecedora ovación fué la demostración final de que los trabajadores madrileños sienten con profundo dolor la muerte de la gran artista.

Federación local de la Edificación

Hoy martes, a las seis y media de la tarde, se celebrará en el salón grande de la Casa del Pueblo, calle de Piamonte, 2, la segunda conferencia del curso organizado por esta Federación local de obreros de la Edificación de Madrid y sus limítrofes.

El director del departamento nacional de Estadística de Méjico, que se encuentra de paso en Madrid, Juan de Dios Bojórquez, disertará sobre el tema «El esfuerzo de Méjico».

El conferenciante será presentado por Luis Araquistain.

Por la importancia del tema y la personalidad representativa del conferenciante, es de esperar la asistencia de los obreros a tan interesante acto.

Convocatorias

Para hoy.—A las siete, en el salón pequeño, Biseladores de lunas.

A las nueve, en el salón grande, Sociedades copropietarias.

TRIBUNAL INDUSTRIAL

Señalamientos

Para hoy.—Demandante, Angel Díaz; demandado, D. Anastasio Martínez. Reclamación de salarios.

Demandante, Rogelio Iglesias; demandado, D. Justo Delgado. Reclamación de salarios.

Demandante, Petra Soria; demandados, D. Gregorio Rubio y otro. Indemnización por accidente.

Demandante, Andrés Garrido; demandado, D. Manuel Molina. Reclamación de salarios.

Demandante, Francisco Morales; demandado, D. Ramón Coral. Reclamación de salarios.

Vocales patronos: D. José Gancedo, D. Sofronio Muñoz y don Gonzalo Gómez, suplente.

Vocales obreros: Miguel Llácer, Laureano Briones y Ruperto Cortés, suplente.

Calma en la India

Bombay, 6.—Los disturbios que estallaron el viernes en Madras con motivo de la llegada a dicha ciudad de la Comisión presidida por sir John Simmons, han cesado. La tranquilidad ha renacido en la ciudad, que ha recobrado su aspecto habitual.

Crème Simon
Un masaje con Crème Simon es una caricia para el rostro. Ni seca, ni grasienta, sino de una untuosidad perfecta para penetrar en los poros de la piel,
La CRÈME SIMON
vivifica la epidermis, la suaviza, y realza la belleza natural de vuestro semblante.
Modo de empleo. — Extiéndase sobre la piel aún húmeda, después del tocado. Hágase penetrar en los poros mediante un ligero masaje, y séquese después con una toalla.
Conseguiréis así mantener adheridos los polvos... los POLVOS SIMON.
PARIS

Ministerio de Educación, Cultura y Deporte 2012

BOLSA Y FINANZAS

LA SESION DE BOLSA DE AYER

Erase una vez, dice Homero, un poderoso rey que tenía una hija a la que los dioses otorgaron el don de la adivinación. Pero habría de adivinar y no la habían de creer.

Algo análogo está aconteciendo en el tinglado bursátil. En fuerza de decir y desdecirse los profetas financieros, de «columpiarse» en sus augurios y de trastrocar y retorcer sus razonamientos, acabaron por no saber lo que dicen. Mal año de pitonisas de vía estrecha; las madames de Thebes de la Bolsa están haciendo todo lo posible para que el Pontífice Sumo, que es el público, les retire las licencias de crédito y confianza que les tiene otorgadas.

¿Qué razón hay, por ejemplo, para que los fondos públicos bajen a raíz del empréstito, cubierto cerca de cinco veces? Pues ahí están el Interior «resistiéndose» en 40 céntimos, y los Amortizables viejos y nuevos, con reúma articular agudo.

Los Ayuntamientos suben, felices ellos, mientras las Cédulas hipotecarias bajan por unanimidad.

Los Bancos, en completo desacuerdo. El de España y el Central opinan que deben bajar, y los Hipotecarios, Banestos, Hispanos y Quesadas no sienten el vértigo de la altura y ascienden más, quedando todavía «gas» en reserva para algunos.

Las Felgueras vuelven al ostracismo; en tanto Tabacos, Guindos, Fénix hacen pequeñas «alegrías», que la gente no acoge del todo mal. Pero la nota aguda la dan las Azucareras, que llegan a tener demanda hasta 118. Líbrenos Dios y nuestra prudencia de hacer razonamientos sobre el alza; porque ya se sabe el efecto de estos «razonamientos»; recojamos solamente los rumores, que además del consabido «arreglo» de las preferentes circular por el «parquet», a saber: que la campaña azucarera ha sido corta, por lo que la producción íntegra puede darse por colocada a precios remuneradores; que los contratos con los remolacheros son favorables; que el movimiento de capitales por esa misma parvedad de la campaña será poco intenso, habiendo por consiguiente economía de intereses, y finalmente, que los beneficios de la Alcoholera a primero de año eran bastante satisfactorios, y ya es sabido que el 80 por 100 de esos beneficios van a la Azucarera. ¿Hay quién dé más?

Los Ferrocarriles aparecen bastante bien «trajeados», aunque sin «derroche» ostentoso en la cotización, y los Tranvías, con papel abundante a la vista, dan marcha atrás prudentemente.

A los Explosivos los tiran un nuevo «viaje» con las del «veri», y a consecuencia de él sufren un «revolcón» que no se traduce por fortuna en «desperfectos» lamentables para el físico; «cosa» de 17 puntos... de sutura, si bien hay que reconocer que se levantan más encorajinados después de la «zancadilla» y hasta amenazan con subir más. ¡Jabatos que son los «angelitos»! Los petróleos, en los cuernos de la luna; suben 9 enteros.

La moneda extranjera, más firme. Hay que tener en cuenta que Nueva York acaba de elevar el tipo de descuento, y esto es siempre un «tirón» para los cambios.

*

Oficialmente se han negociado: 25.000 francos franceses, a 23,15; 1.000 libras esterlinas, a 28,67; 5.000 dólares cheque, a 5,89.

*

Valores que registran más de una cotización: Cédulas argentinas, 239-239,5 acciones del Español de Crédito, 355-58; Nortes, 572,25-50, al contado; 572,75-72,50-72-72,50, a fin de mes; Tranvías, contado, 127-126,50-125; a fin de mes, 126,50-126-25,50-125-124,75-124,50; Azucareras preferentes, 116-115,50-116, y 116-16,50, a fin del corriente; Explosivos, viejas, 855-52-50-55, al contado; 858-57-55-56-61-60, a fin de mes, y las nuevas, contado, 850-48, y fin corrientes, 8 5 0-5 2; obligaciones Huesca-Canfrac, 87,50-87, ex cupón; Alicante, primera, a 332,50-32,75-33, y segunda, a 383,50.

*

A última hora, entre particulares, quedaban: Alicante, a 549; Nortes, a 572,50; Azucareras preferentes, a 117; ídem ordinarias, a 40,75; Felgueras, a 67,25; Tranvías, a 125; Explosivos, viejas, a 865, y nuevas, a 860, a la liquidación.

COTIZACIONES

DEL 6 DE FEBRERO DE 1928

4 por 100 Interior. — Serie F, 71,60; E, 71,60; D, 71,60; C, 71,60; B, 71,60; A, 71,60; G y H, 71,50.

4 por 100 Exterior. — Serie E, 86,10; D, 86,80; C, 87,00; B, 87,00; A, 87,50; F, 86,10; G y H, 87,50.

4 por 100 Amortizable.—Serie D, 86,00; C, 86,00; B, 86,00; A, 86,00.

5 por 100 Amortizable 1900.—Serie E, 94,30; D, 94,30; C, 94,60; B, 94,00; A, 94,60.

5 por 100 Amortizable 1917.—Serie C, 93,75; B, 93,75; A, 93,75.

5 por 100 Amortizable 1927.—Sin impuesto, serie F, 104,15; E, 104,15; D, 104,15; C, 104,15; B, 104,15; A, 104,15. Con impuesto, serie F, 93,15; E, 93,15; D, 93,15; C, 93,15; B, 93,15; A, 93,15.

Deuda ferroviaria. — Serie A, 103,15; B, 103,15; C, 103,15.

Ayuntamientos. — Madrid, 1868, 100,00; Villa de Madrid, 1914, 90,50; ídem 1918, 90,30; Mejoras Urbanas, 1923, 97,50.

Garantía del Estado.—C. Ejercicios, 93,00; Transatlántica 1925, Mayo, 101,75; ídem Noviembre, 101,75; ídem 1926, 103,50.

Cédulas hipotecarias. — Banco Hipotecario, 4 por 100, 91,75; 5 por 100, 100,45; 6 por 100, 109,50; ídem Crédito Local, 101,25.

Efectos públicos extranjeros.—Cédulas argentinas, 2,595; Empréstito Marruecos, 92,25; Emp. argentino, 103,50.

Acciones.—Banco España, 589,00; ídem Hipotecario, 575,00; ídem Central, 158,00; ídem E. de Crédito, 358,00; ídem Hispano-Americano, 220,00; ídem L. Quesada, 108,00; ídem Español del Río de la Plata, nuevas, C., 217,00; Mengemor, 300,00; Compañía Sevillana, primera, 161,00; Telefónica, 100,00; Duro-Felguera, C., 66,50; Los Guindos, 93,00; Tabacos, 206,00; Fénix, 374,00; A. Tudor, 136,00; Petróleos, 145,00; Madrid, Zaragoza y Alicante, C., 548,50; ídem F. C., 549,00; Metro, 150,00; ídem Cédulas, 250,00; Norte de España, C., 572,50; ídem F. C., 572,50; Tranvías, C., 125,00; ídem F. C., 124,50; ídem Sevilla, 130,00; A. Hornos, 171,50; Azucareras preferentes, C., 116,00; ídem F. C., 116,50; ídem ordinarias, C., 40,75; ídem F. C., 40,75; Explosivos, viejas, C., 855,00; ídem F. C., 860,00; ídem nuevas, 848,00; ídem F. C., 852,00.

Obligaciones.—H. Santillana, primera, 92,50; H. Española, C., 102,25; D. 102,50; U. Eléctrica Madrileña, 6 por 100, 107,00; Ponferrada, 83,00; Const. Naval, 6 por 100, 102,00; 5 1/2 por 100, 100,50; Transatlántica, 1920, 102,75; ídem 1922, 105,60; Norte, primera, 76,60; ídem cuarta, 74,25; Asturias, tercera, 73,25; Altos Hornos, 103,50; Huesca, s. c., 87,00; Norte, 6 por 100, 105,25; Valencianas, 102,50; Alicante, primera, 333,00; ídem segunda, 383,50; ídem F, 96,75; ídem G, 103,25; ídem I, 103,30; Andaluces, 1921, 102,00; Md. Aragón, 100,75; Metropolitano, 5 1/2 por 100, 101,00; Peñ.-Puertollano, 102,00; Tranvías Este, D, 89,50; ídem A, 92,00; M. Peñarroya, 103,00.

Bonos.—Const. Naval, 1916, 100,50.

Moneda extranjera. — Francos, 23,15; ídem suizos, 113,40*; ídem belgas, 82,10*; liras, 31,15*; libras, 28,67; dólares, 5,89; marcos oro, 1,405*; escudos portugueses, 0,28*; pesos argentinos, 2,49*; ídem chilenos, 0,70*; coronas checas, 17,60*; ídem noruegas, 1,57*; florines, 2,375*.

(Las cotizaciones seguidas de asterisco no son oficiales.)

OTRAS BOLSAS

Bolsa de Barcelona.—(Servicio del Banco Int. de Ind. y Com.).—Interior 4 por 100, 71,80; Exterior 4 por 100, 86,25; Amortizable 5 por 100, 1920, 94,25; ídem 5 por 100, 1917, 93,75; Marruecos, 5 por 100, 1910, 92,15; Banco Español del Río de la Plata, 44,85; Banco Hispano Colonial, 97,75; Crédito y Docks, 21,75; F. C. Norte de España, 521,25; M. Z. A., 548,00; Andaluces, 75,20; Orense, 38,20; Tabacos Filipinas, 344,50; Gran Metro Barcelona, 50,50; obligaciones Norte, primera serie, 76,75; M. Z. A., primera hipoteca, 331,75; francos franceses, 23,25; libras esterlinas, 28,70; liras, 31,20; dólares, 5,82; francos belgas, 82,15.

Bolsa de Bilbao.—Banco de Bilbao, 2.115,00; ídem de Vizcaya, 1.860,00; ídem Central, 161,50; Sota y Aznar, 1.000,00; Marítima Unión, 180,00; Guipuzcoana, 70,00; Norte, 573,50; Altos Hornos, 170,00; Hidroeléctrica Ibérica, 680,00; Unión Eléctrica Vizcaína, 840,00; Dicido, 500,00; Sabero y Anexas, 190,00; Papelera Española, 138,00; Unión Resinera Española, 58,00; Norte, primera, 76,50; Valladolid a Ariza, 99,00; Bobla, 103,50; Hidroeléctrica Ibérica, 103,00; Altos Hornos, 105,00.

INFORMACION FINANCIERA

Liquidación provisional

La Junta Sindical ha dispuesto la nivelación de las operaciones concertadas en acciones del Banco Español de Crédito, Tranvías y Explosivos, viejas y nuevas, a los cambios de 358, 124,50, 850, 848.

LOS MOSQUITOS SE VAN DE MADRID
Para verlos, id pronto a Lara
ULTIMAS FUNCIONES
DE LOS MOSQUITOS

Radiotelefonía

Programa para hoy

Unión Radio (E. A. J. 7, 375 metros).—A las once cuarenta y cinco, nota de sintonía; intermedio musical y literario; campanadas de Gobernación; a las doce y cuarto, fin de la emisión; a las dos, Lucy Renée (mezzosoprano) y orquesta Artys; la orquesta: «Las musas del Trianon», Luna; «La Colombe», Gounod; «La revoltosa», Chapí; «Carmen», Bizet; Lucy Renée: «Maruxa», Vives; «Ensueño», Hahn; «Triste retorno», Barthelemy; intermedio, por Luis Medina; la orquesta: «Casse-Noisette», Tschaikowsky; noticias de Prensa; la orquesta: «Recuerdos de Andalucía», Ocón; a las tres y media, fin de la emisión; a las siete, orquesta Artys: «Lustige ouverture», Weingastner; «Los cuentos de Hoffmann», Offenbach; «Recuerdo de Arabia», Hurtado; «Primera polonesa de concierto», Giménez; intermedio, por Luis Medina; a las ocho, música de baile: transmisión de la orquesta Ramalli, del hotel Ritz; a las ocho y media, fin de la emisión; a las nueve y media, cursos radiados: lección del curso de Lengua inglesa, a cargo del profesor M. Rieu-Vernet; a las nueve cuarenta y cinco, curso de conferencias médicas: «La cirugía en el campo», por el doctor D. Víctor Manuel Nogueras; a las diez, emisión retransmitida por las estaciones de Sevilla (E. A. J. 5), Bilbao (E. A. J. 9) y San Sebastián (E. A. J. 8); campanadas de Gobernación; señales horarias; últimas cotizaciones de Bolsa; concierto selecto: Sylvia Serolf (soprano), Fermín Fernández Ortiz (violinista) y la orquesta de la estación; la orquesta: «Rosamunda», Schubert; «Valses románticos», Chabrier; número 2 de «Nocturnos», Debussy; Fermín Fernández Ortiz: «Concierto en «re» mayor», Beethoven; la orquesta: «Castilla», Alvarez Cantos; Sylvia Serolf: «Dos poemas para canto y orquesta», Bacarisse; la orquesta: «Fausto», Wagner; noticias de última hora; a las doce y media, cierre de la estación.

La firma de ayer

Se aplaza la Exposición de Bellas Artes

Instrucción pública.—Disponiendo que la Exposición nacional de Bellas Artes que debiera celebrarse en el presente año se celebre en el de 1929.

Nombrando consejeros de Instrucción pública a D. Angel de Altolaguirre y Duvale, académico de la Historia, y a D. Juan Díaz del Villar y Martínez Matamoros, profesor de la Escuela de Veterinaria de esta corte.

Nombrando en ascenso de escala jefes de primer grado del Cuerpo de Archiveros a D. Román Gómez Villafranca y a D. Manuel Magallón y Cabrera.

Gracia y Justicia.—Dictando reglas para el ingreso en los manicomios provinciales de los reos exentos de responsabilidad y en el manicomio penitenciario del Puerto de Santa María.

Jubilando a D. Gustavo Landrón Acosta, jefe superior del Cuerpo de Prisiones.

Promoviendo a la plaza de jefe superior de tercera clase del Cuerpo de Prisiones a D. Pascual Cucarella Rodrigo, director de primera clase del referido Cuerpo.

Nombrando presidente de sección de la Audiencia de Madrid a D. Francisco Summers de la Cavada, magistrado del mismo Tribunal.

Notas esperantistas

XX Congreso Universal de Esperanto

Con gran simpatía por parte de los esperantistas de todos los países fué elegida la ciudad de Amberes para la celebración del Congreso Universal del corriente año. En efecto; a pesar de haberse celebrado ya en dicha población el VIII en 1911, no podía haberse escogido para éste un lugar más a propósito, tanto por su céntrica situación entre los países que poseen los más importantes núcleos esperantistas, como por el número de eminentes y entusiastas adeptos que en él existen. Al mismo tiempo, está en el recuerdo de cuantas personas asistieron al VII Congreso la belleza natural y artística de Amberes, así como la admirable organización que supieron dar al Congreso los esperantistas de Bélgica, todo lo que hace esperar para la Asamblea del próximo verano, y en la fecha indicada, el éxito más lisonjero.

Noticias recibidas nos indican la preparación de varios viajes colectivos al mencionado Congreso desde Inglaterra y desde varias ciudades del centro de Europa, y esperamos que España podrá ostentar también una nutrida representación en consonancia con el movimiento esperantista reanimado por las Asambleas de esperantistas españoles que desde hace algunos años vienen celebrándose.

Curso de Esperanto en la Casa del Pueblo

Para el día 10 del corriente se prepara una solemne inauguración del curso de Esperanto que va a abrirse en la Casa del Pueblo madrileña.

Se celebrará un festival con cantos y música al cargo de los Coros esperantistas, que darán a conocer a nuestro público canciones populares de diversos países.

El sacerdote D. Mariano Mojado dará unas explicaciones sobre el idioma internacional, y el señor Redondo hablará sobre su reciente viaje a Viena para seguir un curso estival en una Escuela Socialista, donde se utilizaba como idioma auxiliar el internacional Esperanto.

El curso, que con dicho acto de propaganda se inaugurará, estará a cargo de D. Cayetano Redondo.

Nuevos Grupos

En Gijón se ha organizado un nuevo Grupo esperantista que, unido al de Oviedo, se propone realizar una intensa propaganda por las provincias del Norte.

—En Jerez de la Frontera los Sres. Fiol y Naranjo trabajan para reanimar el antiguo movimiento esperantista en aquella población.

—La Sección naturista del «Tesoro Popular», de Málaga, ha tomado, entre otros acuerdos de importancia, el de abrir una clase de Esperanto, que explicará el profesor D. Manuel Liceras.

En el hermoso Libro del Homenaje de Antonio Zozaya figuran los nombres de los lectores del gran cronista que han costeado la edición.

ESCUELAS Y MAESTROS

Los Grupos escolares de Madrid

Se considera creada con carácter definitivo la Escuela nacional graduada de niños «Pardo Bazán», de esta corte, que habrá de funcionar con seis secciones, según se dispuso en la real orden de creación provisional; y se ordena que por quien corresponda, en los términos reglamentarios, se proceda al nombramiento de los seis maestros de sección con destino a las plazas que definitivamente se crean por virtud de la presente.

Derechos pasivos del Magisterio

Nuestro colega «El Magisterio Español», de Madrid, publica un trabajo copiando artículos del reglamento de derechos pasivos para demostrar que todos los maestros que prestaron servicio militar antes de 1 de Enero de 1919 tienen derecho a jubilación con haberes pasivos máximos, sin necesidad de abonar el 5 por 100 suplementario sobre el sueldo. No importa que hayan ingresado después en el Magisterio o que ingresen aún, siempre que el servicio militar lo hubieren prestado antes del 1 de Enero de 1919.

Para hacer efectivo este derecho hay que formular reclamación hasta el 23 del corriente mes de Febrero. Los interesados que tengan sobre ello alguna duda o deseen instrucciones pueden pedirlas a «El Magisterio Español», apartado de Correos 131, en Madrid, que se complacerá en darlas gratuitamente, con toda diligencia.

Mutualidad escolar de Aravaca

El maestro nacional de Aravaca (Madrid), D. Zacarías Gutiérrez, nos remite el balance del año 1927 de la Mutualidad escolar de niños.

Los ingresos de este año ascienden a 3.685 pesetas, y los gastos (cantidades remitidas al Instituto Nacional de Previsión para dotes infantiles, a la Caja Provincial de Ahorros, socorros de enfermedad, etc.) a 3.684 pesetas.

Esta Mutualidad empezó a funcionar en el año 1925, con un ingreso anual de 459 pesetas, y en la actualidad tiene de existencias en el Instituto Nacional de Previsión 7.155 pesetas, y en la Caja Provincial de Ahorros 406; en total, 7.561 pesetas.

Estos datos demuestran la vida próspera de la Mutualidad escolar de Aravaca.

El escalafón del Magisterio primario

En el escalafón actual hay aproximadamente unos 33.980 maestros; de éstos, en los sueldos de 4.000 o más pesetas, hay 3.930, y con sueldos menores de 4.000 pesetas nada menos que 30.050 maestros.

Un maestro que ingrese hoy con 3.000 pesetas necesitaría nada menos que cincuenta y ocho años para obtener un ascenso de 1.000 pesetas; esto es, llegar a cobrar 4.000 pesetas.

Esta desproporción entre la categoría de entrada y las restantes va en aumento cada ejercicio económico, pues la mayor parte de las plazas de nueva creación se crean en la categoría de 3.000 pesetas. Por eso entendemos que las Asociaciones del Magisterio deben interesarse y recabar de las autoridades superiores que todas las plazas de nueva creación sean en los sueldos de 4.000 a 8.000 pesetas.

Maestros sustitutos

Se nombran maestros sustitutos: de Vilatorta (Barcelona), a don Juan Roig Torrell; de Cabeza de Mataró (Barcelona), a D. Pablo López; de Montoira (Pontevedra), a doña Agueda Fernández; de Vivor y Serrateix (Barcelona), a doña Carmen Mendoza; de Poliñá (Barcelona), a doña Nieves Gutés Argamí; de Pedescanay (Pontevedra), a doña Antonia Díaz; de Arganda del Rey (Madrid), a doña Emiliana Antón.

PASTILLAS G. F. MERINO e hijo curan la TOS

Bibliografía

El folleto interesantísimo de
José Mas
BLASCO IBAÑEZ Y LA JUDIA
que se espera con tanta ansiedad, se pondrá a la venta en esta semana. Ejemplar, 1 peseta. Pedidos: Librería de ALEJANDRO PUEYO, AVENIDA PEDALVER, 16, MADRID.

CORREO DE TEATROS

COMEDIA.— Todas las noches, la mejor obra de Arniches, «El señor Adrián el Primo», el mayor éxito conocido. Despáchase en contaduría.

CALDERON.—Esta tarde se representará el admirable drama «Cancionera», que logró un éxito de interpretación tan definitivo en el homenaje a sus ilustres autores, Sres. Alvarez Quintero.

Por la noche, «Entre desconocidos», y mañana miércoles, en función de abono, «Cancionera».

FUENCARRAL.—Por mucho que se esperase, nadie podía calcular el enorme entusiasmo que ha despertado la reposición, por la compañía de Casals, de «La del Soto del Parral». Apenas abiertas las taquillas, el público consume rápidamente todas las localidades. Hoy martes, tarde y noche, «La del Soto del Parral», cantada, por la tarde, por Felisa Herrero y Lledó, y por la noche, por la Morante y Emilio Sagi-Barba.

COMICO. — (Loreto-Chicote). — Martes, 6,30, estreno, «Tú serás mío» farsa cómica, tres actos, original de Paso y Estremera.

LA PRESENTACION DE LA COMPAÑIA VELASCO.—El teatro Circo de Price se ha transformado en una bella y confortable sala para acoger con todos los honores que merece la gran creación de Eulogio Velasco, «En plena locura». El viernes se efectuará el «debut». No hay que insistir, uniendo al nombre de Velasco los de Tomás Borrás, los maestros Benlloch y Granados y María Caballé, Isabelita Ruiz, Tina de Jarque, miss Dolly, Lou y Janot, Bori y Bilbao, sobre las calidades artísticas y suntuarias del espectáculo. «En plena locura», con estos alicientes y los 500 trajes dibujados por Zamora y el conjunto de 80 hermosas artistas, ha de ser, sin duda, la revista éxito de la temporada madrileña.

Desde el miércoles se despacha en contaduría.

«EL ULTIMO VALS».—Como se suponía. Un acontecimiento cinematográfico. «El último vals» es una de las pocas películas en las que el adjetivo va a la zaga de la realidad. Porque los personajes están perfectamente encajados. Porque la fotografía es espléndida. Porque los interiores son formidables. Porque los paisajes nevados son fantásticos. Porque la película distrae y emociona... Porque reúne todas las características del éxito.

«El último vals» es película que se sostendrá toda la semana en Real Cinema y Príncipe Alfonso.

«METROPOLIS».—Es indescriptible el éxito alcanzado por la película «Metrópolis», que se proyecta a diario en Monumental Cinema.

UNA PREGUNTA.—¿Se sabe algo de «El gaucho», la extraordinaria película hecha por Douglas Fairbanks?

Se agradecerían noticias.

«EN PLENA LOCURA».—Eulogio Velasco, el que con «Arco Iris» incorporó a Madrid en el catálogo internacional de la revista, debuta el viernes en Price, completamente reformado. «En plena locura» es un espectáculo de bellezas y elegancias. María Caballé, Isabelita Ruiz, Tina de Jarque y miss Dolly lucen en ella su arte y su hermosura. Price, desde el viernes, será el lugar preferido para la distracción del gran mundo madrileño.

CINE DE SAN MIGUEL.—Ultima semana de «Ben-Hur», el mayor éxito cinematográfico del año.

«LA HERMANA SAN SULPICIO».— Con elementos españoles, con artistas españoles y en tierra española, se ha llevado a la pantalla de un modo magistral esta célebre y admirable novela de don Armando Palacio Valdés. Estreno, el próximo lunes, día 13, en el Palacio de la Música.

«LA TIERRA DE TODOS».—Cuando todo hacía suponer que producciones de la categoría de «Ben-Hur» y «Amanecer» no podían ser superadas, la Empresa del Callao, infatigable en su labor de dignificar el séptimo arte, nos sorprende con el estreno de «La tierra de todos», maravillosa película que viene a eclipsar muchos valores conocidos y a confirmar hasta dónde el cine puede llegar cuando se cuenta con directores como Fred Niblo (realizador de «Ben-Hur»), argumento como el de la conocida novela del malogrado Blasco Ibáñez, «La tierra de todos», y con artistas como Greta Garbo, Antonio Moreno, Lionel Barrymore y Roy D'Arcy.

Apremios de tiempo nos impiden comentar hoy cómo merece «La tierra de todos». Solamente diremos que es la película más bella y mejor presentada hecha hasta el día, y que este juicio lo formará el público manteniendo en cartel muchas semanas tan sensacional producción.

Sección religiosa

Santos de hoy.—Santos Romualdo, Angulo, Teodoro, Moisés y Ricardo, mártires, y Santa Juliana, viuda.

La misa y oficio divino son de San Romualdo, con rito doble y color blanco.

Espectáculos para hoy

ZARZUELA (Opera).—Función 31 de abono de noches.—A las 9,15, Mefistófeles.

COMEDIA.— A las 6, concierto de guitarra Sáinz de la Maza.—A las 10,15, El señor Adrián el Primo.

CALDERON.— (Compañía María Guerrero-Fernando Díaz de Mendoza).— 6,30, Cancionera.— 10,15, Entre desconocidos.

LARA.—(Carmen Díaz).— A las 6,30 y 10,30, Los mosquitos (éxito inmenso de la nueva joya quinteriana). Última semana. Butaca, cinco pesetas.

FONTALBA.—(Margarita Xirgu). —A las 6,15 y 10,15, La borrachera del sabio.

APOLO.—A las 6,30 (función en honor de los hermanos Quintero), Las muertes de Lepillo y Mal de amores.—A las 10,30, La chula de Pontevedra (gran éxito).

REINA VICTORIA.— (Compañía Díaz-Artigas).—A las 6, Tambor y cascabel (éxito entusiasta).—A las 10,15, Tambor y cascabel.

INFANTA ISABEL.—6,30 (última función de abono), El «raid» Madrid-Alcalá (gran éxito cómico). —10,30, El «raid» Madrid-Alcalá (formidable éxito de risa).

ALKAZAR.—A las 6,15, La mala uva.—10,30, El doctor Frégoli.

ESLAVA.—A las 6,15, La Magdalena te guíe y Las castigadoras.—A las 10,30, La cascada (balneario de moda). Grandioso éxito. Jueves 9, estreno de Roxana la cortesana, del maestro Luna.

COMICO. — (Loreto-Chicote).— 6,30, Tú serás mío (estreno).— 10,30 (popular), Los lagarteranos.

LATINA.—(Compañía Aurora Redondo-Valeriano León).—A las 6,30 (corriente), El hombre que todo lo enreda.—A las 10,30 (especial), estreno de La Lola, de Muñoz Seca y Pérez Fernández.

FUENCARRAL.—(Compañía Eugenio Casals).—6,30, La del Soto del Parral, cantada por Felisa Herrero y Blas Lledó.—10,30, La del Soto del Parral, cantada por Emilio Sagi-Barba y Paquita Morante.

NOVEDADES.—6,15 y 10,30, 20.000 leguas de viaje submarino. (Funciones populares).

MARTIN.— 6 (semana grande), La milonga del paraguas, Mi mamá política y El fumadero (tres éxitos a cual mayor; bataca, 1,75). —10,30, Mi mamá política y El fumadero (la revista de la buena música, el libro gracioso y las mujeres hermosas).

ROMEA.—A las 6,30 y 10,30, ¡Oh, la revista! y ¡Yo quiero ser guapo! Fin de fiesta, Danelle et Mansolss (debut).

MARAVILLAS.—A las 6,30, Daddy-Doll (la revista de las elegancias).—A las 10,30, Noche loca (nueva versión). Grandes atracciones.

REAL CINEMA.—A las 6 y a las 10, Reportaje gráfico, Un as en miniatura, ¿Qué le pasa a papá?, El último vals (gran éxito). Estupenda película marca Ufa.

PRINCIPE ALFONSO.—A las 6 y a las 10, Reportaje gráfico, Pequeños policías, ¿Qué le pasa a papá?, El último vals (gran éxito). Estupenda película marca Ufa.

MONUMENTAL CINEMA.—A las 5,30 y a las 10, Reportaje gráfico, Floridor, detective; Metrópolis (la ciudad sobre las ciudades).

CINE IDEAL.—5 y 10, gran gala, Revista Paramount número 17 (actualidades), Usted es mi hombre (por Eva Eweret); éxito enorme, Tejados de vidrio (creación de Madge Bellamy)! estreno, ¡Hijo mío! (por Irene Rich).

CINE MADRID.—6,15 y 10,15, Con la frente muy alta (Maurice Flynn), La condesa María (Rosario Pino).

CINEMA GOYA.—Tarde, 6; noche, 10,15, Novedades internacionales. El señor huracán, Noticiario Fox. Se necesitan dos muchachas (Janet Gaynor).

CINE DEL CALLAO.—6,10, Un émulo de Lindbergh, El señor huracán (por Reginald Denny), Novedades internacionales y La tierra de todos (por Antonio Moreno y Greta Garbo).

CINE DE SAN MIGUEL.—6, 10, Novedades internacionales, Una casa para él solo y Ben-Hur (por Ramón Novarro).

CERVANTES.—5,30, 10, Loco perdido, Báseme usted en seguida (por Andrés Renée), En alas de la tempestad (por el perro Trueno).

CINEMA ESPAÑA.—5, 10, Todo por unos pantalones, Por mal camino (por Bessie Lowe), El boxeador de otros tiempos (por René Adorée).

MAIPU PIGALL'S.—El dancing de moda. Grandes atracciones. Magníficas orquestas. Sorpresas. Regalos. Todas las noches, gran souper.

FRONTON JAI ALAI.—Tarde, a las 4, primero, a pala, Gallarta II y Villaro II contra Badiola y Elorrio; segundo, a remonte, Irigoyen y Tacolo contra Salsamendi y Guetaria.

Imprenta de LA LIBERTAD
Madera, 6

Estos niños no se resfrian
porque estando sanos toman la Emulsión SCOTT
Si quereis proporcionar a vuestros hijos una infancia y niñez feliz (de la cual guardarán siempre grato recuerdo) es condición indispensable evitar el que se enfermen y para ello dadles todos los inviernos la Emulsión SCOTT. Así se verán libres de todas esas plagas como tos, resfriados, bronquitis y afecciones del pecho y de la garganta.
Antes de que se caliente la rueda el mecánico aplica el lubrificante; antes de que el árbol se pudra el agricultor pone el abono y analogamente antes de que los hijos enfermen el padre previsor debe darles la Emulsión SCOTT.
Aunque parezca que algunos niños por su aspecto exterior no la necesitan, la Emulsión SCOTT les es tan necesaria, en tanto dure su desarrollo, como el lubrificante a la rueda o el abono al árbol.
Emulsión Scott
Cada cucharada conduce a la salud
Recomendada por los médicos en casos de
TOS TISIS BRONQUITIS DEBILIDAD GENERAL
RESFRIADOS RAQUITISMO DENTICION ANEMIA

Ministerio de Educación, Cultura y Deporte 2012

BANCA MARCH

JUAN MARCH ORDINAS

CASA CENTRAL: PALMA DE MALLORCA

San Miguel, 17, y Cofradía, 2

Sucursales en FELANITX, INCA, LLUCHMAYOR Y MANACOR

Entidad personal de la que es único propietario su titular DON JUAN MARCH ORDINAS

OPERACIONES A QUE SE DEDICA

Cuentas corrientes con interés en pesetas y monedas extranjeras. Préstamos y créditos con garantía. Cobro y descuento de letras, cupones y títulos amortizados. Giros y cartas de crédito. Compraventa de valores en España y el Extranjero. Compraventa de toda clase de monedas y billetes extranjeros. Depósito de valores. Seguros de cambio. Aceptaciones y domiciliaciones. Suscripciones a empréstitos, y, en general, a toda clase de operaciones de **BANCA, BOLSA Y CAMBIO**

La Banca March presta preferente atención a la compra de terrenos para subdividirlos en parcelas y efectuar la venta de éstas, a plazos, hasta diez años, y al interés corriente.

Cuenta con corresponsales en todas las plazas de Baleares, y sostiene relaciones directas de corresponsalía con los principales Bancos y banqueros de España y del Extranjero.

Los médicos CALMAN SU TOS CON PASTILLAS CRESPO
LAS UNICAS EFICACES Y MAS AGRADABLES DE TOMAR

Artillería Ligera. 2.º regimiento

El día 24 del actual, a las diez horas, tendrá lugar en el cuartel que ocupa el mismo la venta en pública subasta de tres yeguas y un caballo de desecho. El importe de este anuncio será satisfecho a prorrateo entre los adjudicatarios. Getafe, 3 de Febrero de 1928.—El comandante Mayor, José López.

La Chocolatera
Chocolates-cafés Los mejores del mundo HUERTAS, 22
(frente a Príncipe). NO TIENE SUCURSALES

A plazos TEJIDOS, SASTRERIA ZAPATERIA, MUEBLES
Gómez y Carmona, Relatores núm. 3. Tel. 13.101

Muebles
«LA CONFIANZA»
Gran liquidación
Por cesación de comercio.
5, VALVERDE, 5

ZAPATOS
INFIMOS PRECIOS
Superior calidad.
Romanones, 16. VICI

Muebles
Los encontrarán de todas clases y estilos, nuevos y de ocasión, con precios baratísimos en
PALAFOX, NUM. 15.

SASTRES, ZAPATEROS, MODISTAS Y PARTICULARES

Para ahorrar mucho dinero, compren las máquinas SINGER, de ocasión, a plazos y contado, en la «CASA CENTRAL», San Joaquín, 6 (casi esquina a Fuencarral). Teléfono 51.030. Compro, cambio, arreglos; piezas sueltas.

Si quiere Vd. Purgarse de una manera suave y agradable
tome, al acostarse, una taza de
TÉ CHAMBARD

ESTUDIOS PRÁCTICOS
SISTEMAS AMERICANOS
15 ptas. al mes en grupo de 4 alumnos.
CÁLCULOS MERCANTILES
ARITMÉTICA
GEOMETRÍA
CALIGRAFÍA
ORTOGRAFÍA
DIBUJO
REDACCIÓN
TAQUIGRAFÍA
CONTABILIDAD
FRANCÉS DE VIVA VOZ
Profesor
D. Luis González-Ortiz
Conde Romanones, 1 dup.

LO MEJOR PARA LAVAR
MABOE
BOTES VERDES.
EXIGIDLO AL COMPRAR

VIGKA
SAVIA CAPILAR
El preparado más científico y eficaz contra la calvicie.
UNICO EN EL MUNDO que cuenta con casos curados, y el único también que recomiendan cuantos lo emplean.
Todas las señoras lo usan por su exquisito perfume y porque limpia y detiene rápidamente la caída del cabello.
Se vende en farmacias, droguerías y perfumerías de España y América
Se encuentra en Madrid: Farmacia Gayoso, Arenal, 2; Perfumería Inglesa, Carrera de San Jerónimo, 3; Perfumería Urquiola, Mayor, 1; Sevilla, 2; Carmen, 10; Puerta del Sol, 2; Hortaleza, 17; Alberto Aguilera, 38; Carmen, 2; Serrano, 26, y Perfumería China, plaza del Angel, 17.
Laboratorio y oficinas: BANQUELLS, 14, Valencia (ESPAÑA)

Venta a plazos y contado
ALMACENES MADRILEÑOS
Tejidos. Sastrería. Zapatería. Muebles.
BARQUILLO, 21, y PIAMONTE, 6.

DENTISTA
Plaza del Progreso, 8, 2.º (esquina a Espada)
Extracciones sin dolor, 3 ptas. Obturaciones, desde 5 ptas. Aparatos caucho, desde 5 ptas. diente. Dentaduras completas, desde 100 ptas. Coronas oro, desde 25 ptas. Consulta gratis.
Horas: de nueve a una y de tres a siete.
Para los obreros, horas convencionales.

TODO A PLAZOS
ALVAREZ
Camas doradas, camas de hierro, muebles, tejidos, sastrería.
SAN BERNARDO, NUMERO 91

ACADEMIA DE CIENCIA Y DERECHO
OPOSICIONES POLICIA Y HACIENDA
Preparación a cargo de los Sres. Hereza, Irizar, Altimiras, Martiáñez, Mellado y funcionarios de Hacienda. Bachillerato universitario y cursos preparatorios y asignaturas de las Facultades de Ciencias y Derecho. Matrícula, de cinco a siete.
Chinchilla, 7, segundo izquierda

EN LA ADMINISTRACION DE «LA LIBERTAD», SAN ROQUE, 7, DE DIEZ A ONCE DE LA MAÑANA, TODOS LOS DIAS LABORABLES, SE FACILITARA CALDERILLA POR PLATA O PAPEL SIN COMISION ALGUNA

Cocinas DIEZMA
Las mejores y más baratas. CAVA BAJA, 4.

EMPRESA ANUNCIADORA
DE ENRIQUE LAGUNO
NAVAS DE TOLOSA 5. - MADRID
TELEFONO 14.905

Anuncios clasificados por secciones. Cada palabra, VEINTE CENTIMOS

ALMONEDAS

Queréis comprar bien presupuesto muebles. Gamo. Beneficencia, 4. Entrada libre.

Armario dos lunas, 175. Beneficencia, 4. Gamo.

Bureau americano, 155; aparador, 60. Beneficencia, 4. Gamo.

Mesa comedor, 18; sillas, 5; perchero, 16. Beneficencia, 4. Gamo.

Atención!! La Casa Los mozos pone en conocimiento de su numerosa clientela y del público en general que habiendo comprado la producción de las dos fábricas mas importantes de España, cuenta con un inmenso surtido en comedores, alcobas, despachos, sillerías, lavabos, sillas y perchero a precios increíbles. Santa Engracia, 65.

Novias!! Inmenso surtido en camas doradas y niqueladas, más baratas que en fábrica. Santa Engracia, 65.

Asombroso!! No compren muebles sin visitar la Casa Los mozos, ahorrarán dinero. Santa Engracia, 65.

Comedor Chipendal fantasía, 2.500 pesetas.—Estrella, 10. Matesanz.

Alcoba Chipendal, 2.000. Despacho Renacimiento, 600. Estrella, 10.

Cama, colchón, almohada, 50; infinidad muebles baratísimos. Estrella, 10, doce pasos Ancha. Matesanz.

Ocasión. — Aparadores, 110; mesas comedor, 19; sillas, 5; camas, 35; armarios, 90; colchones, 12; lavabos, 19; mesillas, 18; alcobas completas, 360; comedor completo, 400; camas bronce doradas, matrimonio, 225. — Luna, 13.

Altamirano, 20, bajo, liquídanse armarios, alfombras, alcobas, magnífico comedor y otros varios. Diez una, cuatro seis.

Liquidación muebles, precios baratísimos. — Galileo, 27.

Despacho Renacimiento, 600 pesetas. Plaza Santa Bárbara, 4.

Comedor lunas fantasía, mesa ovalada, 650. Plaza Santa Bárbara, 4.

Vendo muebles de pensión, baratísimos. Corredera Baja, 39.

Deshago piso, comedor caoba, camas, sillería. Puebla, 4, bajo izquierda.

Liquidación muebles, piano. Leganitos, 17.

Importantísimo. Por exceso de existencias, muebles, precios excepcionales: comedores y alcobas con bronces, 625; camas doradas, 125; armarios dos lunas, 210; roperos, 80. Luchana, 33.

ALQUILERES

Cuartos, inmejorables condiciones, calefacción, baño, ascensor, 38 duros. — Pardiñas, 118, tranvía Torrijos.

Alquilo exteriores, condiciones inmejorables, cinco balcones, baño, 25 duros. Francisco Silvela, 95, tranvía Torrijos.

Entresuelo, propio colegio, peluquería señoras, 150; interior, 75. — Hermosilla, 51. Teléfono, ascensor.

Ramón de la Cruz, 62, exterior, baño, lavabo, gas, teléfono, ascensor, 200.

Nave interior bien iluminada, propia colegio o taller. Francos Rodríguez, 10.

Siete, cinco habitaciones grandes, gas. Rebajados. Cartagena, 7. — Metro Becerra.

Alquílase cerca estaciones espaciosa nave.—Canarias, 7.

Piso lujosamente amueblado, céntrico, tres balcones, baño, 300 pesetas. — Escríbase: González Vez. Montera, 19, anuncios.

Exteriores soleados, seis piezas, tranvía puerta, 16 duros; cinco piezas, trece duros. Paseo Delicias, 139.

Cedo alcoba económica, caballero. Oso, 13, primero derecha.

Se alquilan dos salones, cinco balcones, calle Alcalá, frente Casino Madrid. Dirigirse: Librería Fe, Puerta del Sol, 15.

Se cede a caballero honorable precioso gabinete, baño. Hilarión Eslava, 9, principal.

Exterior céntrico, barato, traspaso económico. Santa Lucía, 11 duplicado.

Gran local, propio almacén, industria, comercio, vivienda. Don Pedro, 11.

Bajo exterior, soleado, 14 duros. Don Quijote, 7, esquina Hernani.

Alquílase tienda, tres huecos. Fernando el Católico, 21.

AUTOMOVILES

Escuela choferes Zacarías. La más antigua y acreditada. Prácticas Citroën, otras marcas. Luchana, 37.

Vendo Peugeot, 5 HP., con caperuza, matrícula alta. Barato, a toda prueba. Sr. Cuartero. De una a tres y media tarde. López de Hoyos, 85 duplicado.

CAMAS Y SOMMIERS

Insuperables Americanos Simmons. Reina, 39 y 41.

COLOCACIONES

Demandas y Ofertas

Diez cts. palabra

El anuncio en esta sección será gratuito todos los miércoles para quienes, por hallarse en paro forzoso, necesiten ofrecer sus servicios en las distintas ramas del trabajo.

DEMANDAS

Se ofrece nodriza llegada de la montaña. Plaza de los Donados, 2. Carmen.

Caballero formal, cuarenta y cinco años, ofrécese sin pretensiones administrador, secretario, acompañar viajes España y Extranjero. Escribid: San Bartolomé, 20. Sr. Mesa.

Rótulos tela, dos pesetas metro. Noviciado, 14, bajo.

Sirvienta formal ofrécese para caballero solo o señora. Martín los Heros, 30, segundo.

Ofrécese buena asistenta con informes. Costanilla Capuchinos, 5, cuarto izquierda.

OFERTAS

Licenciados Ejército, destinos públicos. Informes gratis. Centro Gestor. Plaza Nicolás Salmerón, 3, segundo.

Doncellas, cocineras colocamos mismo día pagando después. Hortaleza, 41.

Admítense mecánicos y relojeros mecánicos.—Fernández de la Hoz, 47.

La Mutual Franco Española desea agentes para trabajar sus operaciones de ahorro a la comisión. Dirigirse a la Dirección: Sevilla, 3 y 5, Madrid.

Zapateros. — Ayudantes faltan. Vicente Martín Arias, 2 (Puente Vallecas).

Falta aprendiz. Travesía San Mateo, 3, carpintería.

Zapateros. Falta ayudante adelantado y guarnecedora. Cardenal Cisneros, 7.

Se necesitan en los talleres del Establecimiento Industrial de Ingenieros en Guadalajara (fuerte de San Francisco), cerrajeros, hojalateros, silleros, colleronistas, guarnicioneros, carpinteros, aserradores, forjadores, esmeriladores y electricistas. Presentarse para haeer prueba todos los días laborables, de nueve a once, en los citados talleres de Guadalajara.

Trabajo escritura, fácil, cualquier localidad. — Pagamos veinte céntimos, dirección propagandas, maravilloso invento italiano. Escribid: Oficina Propaganda Industrial. — Apartado 4.013 (L.). Madrid.

Sastre. Faltan ayudantas, aprendizas adelantadas. Calatrava, 24.

Tapicero. Falta aprendiz y ayudante. Ferraz, 65, segundo letra N.

Falta aprendiza pantalonera. Arriaza, 9.

Faltan ojaladoras y aprendizas calzoncillos. Tesoro, 28, principal.

Urgen maquinistas camiseras; jornal, 4 pesetas. Tutor, 57, principal, interior.

Barnizadoras. — Faltan aprendizas adelantadas. Paseo Acacias, 4 antiguo.

Faltan maquinistas camisas caballero. Zorrilla, 29.

Falta tallista. Hernani, número 8.

Falta chica cuidar niño. San Simón, 10, tercero

Muchacha informada, modestas pretensiones Marqués de Monasterio, número 5

Necesito bordadoras ropa blanca en fino. — Victoria, Peligros, 14-16.

Sastre. Necesito aprendiza. Pacífico, 45, segundo derecha.

Chico para recados se necesita. Presentarse: Bazar de Higiene, Orellana, 19.

Cocinera y doncella con informes, buen sueldo. Francos Rodríguez, 27, colonia hotel, 26.

COMADRONAS MANICURAS

Acreditada profesora partos Consultas reservadas, hospedajes económico. General Pardiñas, 16. Teléfono 55.648.

URINARIAS Una blenorragia y orquitis doble, de once años, curada con cinco cajas de CACHETS COLLAZO

«Cartagena, 19 de Abril.
Doctor Collazo.—Muy señor mío: He comprado en la farmacia de D. Joaquín Stingre, de Cartagena, cinco cajas de su divino medicamento **Cachets Collazo,** pues padecía de blenorragia tan fuerte, que ningún medicamento me curaba ni fueron tan eficaces como sus infalibles **Cachets Collazo,** pues a la tercera caja noté que la hinchazón desapareció como por encanto; y lo que antes notaba de escozor al orinar, y los filamentos tan abundantes al levantarme, desaparecieron por completo, por lo cual estoy muy agradecidísimo, pues tenía las esperanzas perdidas de encontrarme como en el día de hoy, después de once años de padecimiento que me atormentaba, y estaba decidido a cualquier locura, en vista de que habiendo consultado a los mejores médicos y tomado (aquí los nombres de los médicos y de los numerosos medicamentos recetados), ningún remedio me dió los resultados apetecidos como sus **Cachets Collazo;** así es que le doy las más expresivas gracias.»
Por discreción se omite el nombre del firmante; pero esta carta y miles de testimonios están a disposición de los interesados.
Tan sorprendentes, casi asombrosos resultados, sólo se obtienen con los **Cachets Collazo,** insuperables para curar en breves días y sin molestias la blenorragia, gonorrea, catarro vesical, leucorrea, metritis, vaginitis y demás afecciones secretas, aun siendo antiguas y rebeldes. Otros productos que se ofrezcan deben ser enérgicamente rechazados. Su uso es muy cómodo y reservado, y a pesar de costar **16,25 pesetas,** resultan muy económicos. Los **Cachets Collazo** están preparados por el doctor García Collazo, en Rosario (Argentina) y premiados con medalla de oro en París y Roma.
GRATIS remito dos interesantes libritos.
Pídalos a R. GARCIA Alcalá, 65 - MADRID.

Rogelia Santos. Hospedaje. Consulta reservada. San Vicente, 25.

Partos. Estefanía Baso. Asistencias esmeradas, económicas. Atocha, 94, segundo.

Partos. Consulta reservada, económica. Jorge Juan, 53.

Paz Yscar. Consulta reservada. — Pensión. Fuencarral, 123.

Partos. Vicenta Santaclara. Consulta embarazadas. Divino Pastor, 8.

Cobre compramos torni llo, palastro. Ramón la Cruz, 27.

CONSULTAS MEDICAS

Venéreo, sífilis, vías urinarias, riñón. Consulta particular. Hortaleza, 44. Cinco siete.

Alvarez Gutiérrez. Consulta vías urinarias, venéreo, sífilis, blenorragia, impotencia, estreñecer. Preciados, 9. Diez un, siete nueve.

Partos. Luisa Veira, profesora acreditadísima. Consulta embarazadas. — Plaza Progreso, 10, segundo.

Ex profesora Maternidad. Consultas reservadas. Plaza Lavapiés, 4. Teléfono 18.036.

COMPRAS

El que más paga ropas, muebles, colchones. — Nicolás, calle Santa Ana, 1. Teléfono 51.588.

Piel, venéreo, sífilis, procedimientos electroterápicos; gratis, siete a ocho. Méndez Alvaro, 4.

Curación purgaciones, método alemán, venéreo, sífilis, impotencia.—Once a una y cuatro a siete, dos pesetas; especial, cinco; obreros, siete a nueve, una. Fuencarral, 73 (entrada Santa Barbara, 2).

Consultorio médico. Purgación, impotencia, venéreo, sífilis, piel. Consulta especial, cinco pesetas. Calle Estudios, 2. Diez-doce, seis-ocho.

Males secretos. Purgaciones recientes y crónicas. Cistitis, Prostatitis, orquitis, sífilis, impotencia, neurastenia, afecciones de la piel y de la sangre, insectos del vello, sarna, almorranas, estreñimiento, cúranse rápida y radicalmente (por sí solo) con los infalibles específicos Zecnas, muy económicos. — Farmacia D. Rey, Infantas, 7, Madrid. Remítense por correo. Pedid catálogo específicos Zecnas, gratuito.

CORRESPONDENCIA

Recibido, siempre contigo. Nicasio.

Chatunga queridísima.—Escríbeme mi vida, loco esperando noticias. Cariñosamente. Melungo.

ENSEÑANZAS

Academia Americana Automovilismo. Cien pesetas enseñanza completa conducción mecánica. Núñez Balboa, 17.

Contabilidad, cálculos, taquimecanografía. — Idiomas. Atocha, 41.

Fomento, Hacienda. Profesorado especializado. Atocha, 41.

Solfeo, piano. Lecciones domicilio profesora. Almansa, 11, principal.

Opositores, «Cien problemas» y multitud datos. Librerías, 5,50.

Bailes, única que enseña Díez Cabrejas. — Atocha, 39.

Bailes, academia Avila.—Príncipe, 27.

Bailes Charlestón, tango. Príncipe, 16.

Bailes. ¡¡Convénzanse!! Unicamente aprenderán en plaza Carmen, 1.

Idiomas, contabilidad, taquigrafía. Bola, 12.

HUESPEDES

Admítense huéspedes económicos. Andrés Mellado, 16, tercero A.

Matrimonio honorable, casa puesta, tomaría señor con hijos. Fuencarral, 105.

Cédese gabinete, alcoba. Ave María, 38, tercero izquierda.

NODRIZAS

Doce inmejorables nodrizas recien llegadas de las montañas norteñas, algunas con referencias, ofrezco Madrid y provincias. Palma, 7.

Doy a criar niña. Paseo de Santa María de la Cabeza, número 16 antiguo, 24 moderno, piso segundo, número 2.

PERDIDAS

Cartera con documentos y contrato casa Rosario, 11. Gratificaré al que lo entregue: Rosario, 11, garaje.

PRESTAMOS

Dinero con rapidez, industriales, comerciantes, bajos intereses, facilidades. Apartado 955.

Préstamos comerciantes, industriales, militares, empleados. Apartado 323.

TINTES DOMESTICOS

Señoras! Para teñir en casa con éxito y comodidad usad solamente los tintes domésticos Wiki. Surtido de treinta colores. De venta en droguerías.

TRASPASOS

Traspaso lechería céntrica, vivienda. Razón: Magdalena, 4, portería.

Traspaso taller mecánico. Razón: Alberto Aguilera, 37, portería.

Traspaso bodega, buena instalación, buen sitio. Razón: Fe, 6, casquería.

Se traspasa hermoso puesto Mercado de San Ildefonso. Razón: Calle San Andrés, 16, huevería.

Traspaso ultramarinos y bodega o alquilo con enseres. Razón: Carretera Aragón, 58.

Traspaso o subarriendo carnicería, Bar Metro (Cuatro Caminos).

Traspaso taberna, dos huecos, con o sin enseres, baratísima. Sombrerete, 11.

Traspaso local para industria. Razón: Valdeacederas, 38 (Tetuán).

Pescadería se traspasa por no poder atenderla. Padilla, 125, entresuelo, letra E.

Traspaso tienda, buena vivienda, poca renta. San Vicente 24.

Traspaso tienda amplio local, con vivienda, alquiler barato, frente Plaza Toros. Tetuán de las Victorias, O'Donnell, 44, mercería.

VARIOS

Mudanzas desde veinte pesetas. Agencia Martín, Villanueva, 32; teléfono 51-344.

Solicitad presupuestos anuncios. Star. Montera, 8.

VENTAS

Casa Jiménez. Aparatos fotográficos, accesorios, objetivos, artículos regalo, joyería, orfebrería. Preciados, 60.

Casa Jiménez. Mantones Manila antiguos, modernos, venta, alquiler. Mantillas, abanicos, peinas. Primera casa en España. Calatrava, 9. Preciados, 60.

Cama dorada, 100 pesetas; matrimonio, 175 bronce, 150; sommiers acero patentado. Valverde, 1 cuadruplicado, fábrica.

La Marquesina, Tetuán, 16. Puntas y codillos, 4 pesetas kilo.

Se venden puertas y ventanas. Travesía de la Verdad, número 2.

Vinos garantizados finos de mesa, marca «Alcalde de Móstoles», 6 pesetas 12 botellas, cascos a devolver, servicio a domicilio. Echegaray, 16. Teléfonos 17.722, 30.072, 30.891.

Máquina escribir nueva, teclado universal, 500 pesetas, a plazos. Postas, 4.

Linoleum, persianas mitad precio. Fuentes, 5 San Bernardo, 2.

Se vende comedor y varios muebles. No se admiten prenderos. De Diez a cinco tarde. Darán razón: Alberto Aguilera, 29.

Máquinas de coser Singer, ocasión, desde 60 pesetas, garantizadas, casa Sagarruy. Velarde, 6.

Discos novedades. Aparatos fonográficos, baratísimos. Corredera Alta, 30, casi esquina Fuencarral.

Relojes. Se venden y componen con garantía de un año y precios muy económicos. Sal, 2 y 4, relojería (casi esquina calle Postas).

Cafeteras, saturadoras, mesas mármol, veladores, sillas curvadas. — Leganitos, 25.

Caja grande y fuerte para viajante véndese barata. Villamil, 6, ferretería.

Limpiabarros para portales y escaleras. Castells, plaza Herradores, 12.

Véndese armario luna, enseres casa. No se admiten prenderos. Limón, 18, segundo izquierda.

Liquidación de muebles a precios baratísimos. Jesús del Valle, 46.

Mostrador. Jardines, 3.—Jesús Rodríguez.

Estos anuncios los recibe a todas horas la Agencia Corona. Fuencarral, 77, entresuelo.

ESTOS ANUNCIOS SE ADMITEN EN TODAS LAS AGENCIAS DE PUBLICIDAD; EN NUESTRAS OFICINAS, DE NUEVE DE LA MAÑANA EN ADELANTE; EN LOS QUIOSCOS DE "LA LIBERTAD", PLAZA DE PONTEJOS, GLORIETA DE BILBAO, GLORIETA DE RUIZ JIMENEZ (Cuatro Caminos), Y EN LOS DE VENTA DE PERIODICOS DE LAS CALLES DE TOLEDO, ALCALA (frente a Apolo) Y ALCALA (esquina a Goya).

Ministerio de Educación, Cultura y Deporte 2012