AÑO IX MADRID NUM. 2.329

SUSCRIPCIONES

Madrid, un mes..... 2 ptas
Provincias, trimestre.. 9 „

25 EJEMPLARES 1,75 PESETAS

LA LIBERTAD señala a sus lectores y anunciantes : : que es el periódico de más grandes tiradas : :

La Libertad

JUEVES 8 DE SEPTIEMBRE DE 1927

Toda la correspondencia debe dirigirse al Director
Apartado de Correos 981

Casa de LA LIBERTAD { Redacción: MADERA, 8. Administración: SAN ROQUE, 7.

Número suelto, 10 céntimos

HEMEROTECA MUNICIPAL MADRID

ENSEÑANZAS

Stuart Mill y los derechos del hombre

Uno de estos escritores en los que un cambio radical, en sentido regresivo, de postura política, necesita prolijas y autorizadas justificaciones, replica a mi artículo último, «En busca del Estado ideal», diciendo: «Rocco, el definidor del fascismo, puede apoyarse en Stuart Mill, el definidor de la libertad.» No. Esta afirmación equivale a un desconocimiento absoluto de la teoría fascista, o a no haber leído una sola línea de Stuart Mill, o a tener un miserable concepto del lector, o a no sentir como escritor ningún escrúpulo, o a estar ya en el último grado de la imbecilidad. Stuart Mill y Rocco son, sencillamente, incomparables.

Stuart Mill, en su obra «La libertad», habla del despotismo como forma de gobierno y lo abona. ¿Cuándo? «El despotismo—son sus palabras textuales—es un modo legítimo de gobierno cuando se trate de pueblos bárbaros, siempre que tenga por objeto un adelanto y que los medios se justifiquen alcanzando realmente este fin.» Es decir, el despotismo sólo en un caso: el de los pueblos bárbaros, y para un fin: el adelanto. En un pueblo que haya salido de la barbarie no es posible el despotismo; como no es posible el despotismo para sojuzgar a los pueblos bárbaros, sino para capacitarlos con objeto de hacer imposible en lo futuro el despotismo. La colonización, por ejemplo, para Stuart Mill, no sería una guerra militar o una aventura financiera, sino la acción de una civilización superior sobre una civilización inferior, no para descender la civilización superior a los procedimientos de lucha de la inferior, sino para elevar la inferior a la categoría civil de la superior. ¿Dónde existe la paridad entre esta doctrina inconmovible de Stuart Mill y la teoría de Rocco, defensor del Estado que reposa sobre estas dos bases: preeminencia y fortalecimiento del Poder ejecutivo, y control del Estado sobre todas las fuerzas de la nación; o sea, en esencia, el Estado despótico?

Para Stuart Mill, el pensamiento de un hombre es sagrado, y santo e inviolable el derecho a expresarlo. «Si toda la especie humana, menos una persona—postula Stuart Mill—, fuesen de un mismo parecer, y solamente ésta fuese de parecer contrario, el imponerle silencio sería tan injustificable como el imponer silencio a toda la especie humana, si esto, por acaso, fuese posible. Si una opinión fuese una posesión personal que no tuviera valor más que para el poseedor, y el ser perturbado en el goce de esta posesión ocasionase solamente un perjuicio personal, se podría marcar una diferencia entre el perjuicio infligido a pocas personas o a muchas. Pero lo que hay de particular al imponer silencio a la expresión de una opinión, es que esto constituye un robo a la especie humana, a la posteridad tanto como a la generación existente, a los que se apartan de dicha opinión aún más que a los que le sostienen. No podemos jamás tener seguridad de que la opinión que tratamos de ahogar sea falsa, y aun cuando de ello estuviésemos seguro, el ahogarla sería un mal.» ¿Cómo puede argüirse que Rocco, exaltador, y desde el ministerio de Justicia, servidor oficial del fascismo, puede apoyarse en Stuart Mill? Stuart Mill aboga por la sociedad, la considera viva y con derecho a la permanencia, y con el deber de defenderse contra los atentados de hecho, a mano armada, que sufra. Pero la sociedad para él subsiste por la subsistencia espiritual de quienes la componen. Y no es permisible, en nombre de la sociedad, sacrificar ningún pensamiento. Del silencio impuesto a los hombres con la excusa de salvar a la sociedad abomina Stuart Mill. Para Stuart Mill, la sociedad se renueva, se remoza por la sinfonía de todas las voces. Aun por la de los herejes. «Oportet hœreses esse», conviene que haya herejes, dijo San Agustín. Ortodoxia que no puede soportar el diálogo con el heterodoxo, ortodoxia muerta; sociedad muerta, por guardada que esté, por orden que haya en ella, por riqueza material que represente, la sociedad que sólo ampare a quienes, hallándose conformes con ella, no sientan la necesidad o no tengan ni el derecho de expresar la conformidad. Los disconformes de hoy son los ordenadores de mañana, y conviene oír y respetar a estos disconformes para que la sociedad pueda, con sus inexorables evoluciones, ascender normalmente.

«El individuo no puede, según la concepción fascista—escribe Rocco—, ser considerado como el fin de la sociedad; es, solamente, un medio.» ¿Quién, con conciencia de lo que dice, ha de sostener que Stuart Mill es un evangelista de esa doctrina? Para Stuart Mill, la nación es primero que el Estado; y el individuo es primero que todo. Y para que el individuo se desenvuelva en su plenitud es, según Stuart Mill, condición inexcusable la libertad. «La única fuente infalible y permanente del progreso—expone—es la libertad, puesto que gracias a ella puede haber tantos centros independientes del progreso como individuos.» Individuos diferenciados, cultivados, pudiendo ser voz y voto en todos los momentos, para que haya nación; libertad, para que haya ciudadanos; no Estado despótico para que haya nación, sino nación libre por la libertad de sus individuos, para que haya Estado. Las palabras con que Stuart Mill cierra su libro «La libertad» son inconfundibles y definitivas: «El valor de un Estado es, a la larga, el valor de los individuos que lo componen.»

Ampararse, pues, en Stuart Mill para justificar a Rocco, equivale a ignorancia, a escarnio o a cinismo. Sea burla hecha al lector, suponiendo que el lector exista; sea inepcia o vileza en el escritor, convenía contestarle. Y contestado queda.

MARCELINO DOMINGO

Este número está censurado

EN GINEBRA

La Asamblea continúa sus debates

Ginebra, 7.—La Delegación de Bélgica ha reclamado oficialmente para su país la calidad de Estado reelegible en el Consejo de la Sociedad de Naciones.

La Asamblea continuó esta mañana el debate comenzado ayer. Los representantes de los Estados escandinavos y los Estados bálticos han expuesto esta mañana sus tesis, poco menos que idénticas, en favor de una política más activa de la Sociedad de Naciones sobre la base del protocolo de Ginebra.

Por consejo de los Sres. Briand y Chamberlain, el delegado polaco Sr. Sokal ha sometido esta mañana su proyecto de Pacto de no agresión al examen del Sr. Stresemann. Por otra parte, la Delegación polaca ha celebrado una entrevista con los delegados de las potencias de la «petite entente» y Estados bálticos, para poner en conocimiento de ellos el proyecto del Sr. Sokal.

Examen de las tareas del año último

Ginebra, 7.—La Asamblea de la Sociedad de Naciones ha continuado el examen de la Memoria general sobre los trabajos de los diferentes organismos de la Sociedad en los doce últimos meses.

Ramaswami Ayyar (India) declara que la adhesión de su país al pacto significa la voluntad de la India de colaborar con las otras naciones para hacer triunfar el principio de colaboración internacional. La India tiene la seguridad de que todas las actividades de la Sociedad de Naciones constituyen un progreso cierto en el sentido de una cooperación organizada entre los pueblos.

Mohamed Ali Khan Foroughi (Persia) declara que el pueblo persa desea, sobre todo, mantener los artículos del Pacto, que permitirán instituir un mecanismo por el cual, en caso de agresión, el esfuerzo de todos los miembros de la Sociedad de Naciones caerá inmediatamente sobre el agresor.

Beehseurst Van Blokland (Holanda), dice que la limitación de los armamentos es una cuestión vital para la Sociedad de Naciones. Estima que debe reanudarse, en sus grandes principios, el estudio del Protocolo, y presenta una proposición tendiendo a reanudar el examen de los principios básicos del Protocolo de Ginebra y las conclusiones de la ponencia de la Comisión preparatoria de la Conferencia del desarme.

Akel, ministro de Negocios Extranjeros de Estonia, agradece a la Sociedad de Naciones el concurso prestado a su país para facilitar la reforma monetaria y bancaria.

Cielens, ministro de Negocios Extranjeros de Letonia, lamenta que el Protocolo de Ginebra, que había intentado resolver el problema del desarme sobre una base positiva y práctica, haya sido rechazado. En su opinión, el problema ha dado un salto atrás. Por ello Letonia, sin dejar de permanecer fiel al Pacto de Ginebra, negocia actualmente otro de no agresión con su vecina del Este. Hace observar el orador que el desarme no se ha llevado a cabo todavía en Europa y que los gastos militares son en la actualidad casi tan importantes como en 1913. Añade que es necesario hacer un esfuerzo sincero para poner término a esta situación.

¿La paz mundial?

El representante sueco se lamenta de que no se haya hecho nada

El ministro de Negocios extranjeros de Suecia, Sr. Lofgren, hace resaltar que la Memoria sobre los trabajos de la Sociedad de Naciones, en los doce meses últimos, no menciona para nada las medidas que podrían adoptarse para mantener la paz mundial. Lamenta la pasividad observada por el Consejo en ciertos asuntos, lo que ha producido un sentimiento de desilusión en la opinión pública.

«El Consejo—dice—debe organizar la paz del porvenir y debe preparar una reglamentación más precisa de sus procedimientos de mediación.»

Pone de relieve, lamentándolo, la tendencia actual de algunos miembros del Consejo a discutir entre ellos los problemas que interesan a todos los miembros de la Sociedad de Naciones, tendencia que—dice—tendrá como consecuencia que el Consejo pierda la dirección de los asuntos.

Después de insistir en las ventajas de los Tratados de arbitraje, afirma el interés en suprimir barreras aduaneras, que dificultan el comercio internacional, y recuerda que la Cámara de Comercio internacional y el Congreso de las alianzas cooperativas internacionales, reunidos en Estokolmo, han hecho resaltar la necesidad de llevar a cabo las resoluciones adoptadas por la Conferencia económica de Ginebra.

Los representantes de Cuba y de Dinamarca

Ginebra, 7.—En la discusión de la Memoria general sobre la actuación de los distintos organismos que integran la Sociedad de Naciones durante los últimos doce meses, también intervino el delegado de Cuba, definiendo en estos términos el triple objeto de la Sociedad de Naciones: Precisar el Derecho, afirmar la Justicia y asegurar la Paz.

Habló también el delegado de Dinamarca, diciendo que su país está dispuesto a hacer todos los sacrificios que pueda en aras de la paz. Terminó diciendo que se adhería incondicionalmente a la proposición holandesa.

La Asamblea volverá a reunirse en sesión plenaria mañana, a las diez de la misma, y se da por seguro que en esa reunión pronunciará el Sr. Stresemann su anunciado importante discurso.

La Redacción de LA LIBERTAD está formada por Joaquín Aznar, Director; Antonio de Lezama, Redactor-Jefe; Ricardo Hernández del Pozo, Secretario de Redacción; Augusto Barcia, Carlos Bonet, Manuel de Castro Tiedra, Antonio Dubois, Teresa de Escoriaza, Heliodoro Fernández Evangelista, José Manuel Fernández Gómez, Antonio García Romero, Rafael Hernández Ramírez, Manuel Machado, Eduardo Ortega y Gasset, Manuel Ortiz de Pinedo, Darío Pérez, Arturo Pérez Camarero, Pedro de Répide, Alfonso R. Kuntz, Alfonso Sánchez, Luis de Sirval, Lázaro Somoza Silva, Luis de Tapia, Alejandro de la Villa, Antonio de la Villa y Antonio Zozaya

COPLAS DEL DIA

Picapedrero

Bajo un sol que desespera,
un hombre, en la carretera,
machaca un montón de grava...
¡Y no acaba!...

¡Héroe de la constancia,
golpea!... A larga distancia
se escucha el lento estribillo
del martillo.

¡Todo es sol! ¡Fuego abrasante!
¡No cruza ni un caminante!...
¡De la piedra, azul chispazo
saca el mazo!...

¡El calor es un tormento!...
¡Y yo pienso, en tal momento,
que acaso aquel infelice
nos maldice!...

¡No tal!... En tono acordado,
aquel cíclope, abrasado,
mientras la piedra golpea
canturrea!...

¡Canta!... Su voz es caricia...
¡Entona un son de Galicia!...
¡Quizá recordar procura
su frescura!

¡Y canta!... Con labio seco
canturrea, y sigue el eco
del que golpea sin pena
su cadena...

Y ¡al botijo!... ¡Un sorbo sano!...
Con el dorso de la mano
restriega la humedad poca
de su boca.

Y bajo el sol rojo y fuerte,
que es calentura y es muerte,
vuelve a oírse el dulce acento...
.....
¡Quizá el hombre está contento
de su suerte!

LUIS DE TAPIA

San Rafael.

EN RIO JANEIRO

La Conferencia Interparlamentaria de Comercio

Río de Janeiro, 7.—El presidente de la República ha recibido a los congresistas de la Conferencia interparlamentaria de Comercio, hablando con ellos en términos de gran cordialidad.

La primera Comisión de la Conferencia ha abordado el examen de la cuestión de la inmigración. El Sr. Pavia (Italia) reclama para los inmigrantes la situación de colonos y garantías de terrenos, salubridad y medios de vida, así como el derecho para ellos y sus descendientes de hablar su lengua nativa. Después de exponer las razones en que apoya su idea, propone la creación de una oficina permanente, integrada por los representantes de los siete países más directamente interesados en las cuestiones de inmigración y emigración.

El delegado italiano es apoyado en su pretensión por los señores Libienski (Polonia) y Petri (Hungría), pero es objeto de una viva crítica por parte del Sr. Ferratti (Uruguay) quien, muy aplaudido por las Delegaciones sudamericanas, rechaza las conclusiones del Sr. Pavia y declara que el establecimiento de un control extranjero en el asunto de la inmigración es absolutamente inadmisible.

El Sr. Araya (Argentina) declara que las conclusiones del delegado italiano constituyen la manifestación de un peligroso imperialismo, ya que la creación de un organismo de control internacional en la cuestión que se debate equivaldría a la creación de un Estado dentro del Estado.

El delegado argentino expone las atenciones y cuidados de que son objeto los inmigrantes en América, donde en su inmensa mayoría reciben la instrucción de que carecen y disfrutan de las ventajas y de la protección de la legislación económica y termina su discurso criticando y rechazando la proposición del delegado italiano. El debate queda aplazado.

¿Se suprime el ministerio de Instrucción pública en el Japón?

Tokio, 7.—En el nuevo plan de reformas del Gobierno Seiyukai entra como una de las más importantes la supresión del ministerio de Instrucción pública. Aunque la reforma está motivada por cuestiones económicas, el nuevo plan significará algo más que un ahorro en el presupuesto del Estado. Desde luego, aquietaría el descontento actual de miles de estudiantes y de padres de familia contra la acción dominante del ministerio y satisfaría la aspiración de que la enseñanza esté bajo la fiscalización provincial.

Durante todo el verano el país ha sido presa de gran agitación a causa de las huelgas de estudiantes, y numerosos profesores y directores de escuelas han sido heridos por los estudiantes.

Las causas de las huelgas son debidas, en la mayoría de los casos, a que el régimen actual de enseñanza no permite a los estudiantes tener opinión propia ni pensar por sí mismos. Todos los detalles de sus vidas, hasta los más insignificantes, están regulados por las autoridades del ministerio de Instrucción.

Según el plan del Gobierno Seiyukai, todas las escuelas serán dirigidas, de ahora en adelante, por los presidentes de las cuatro Universidades imperiales. Todo lo referente a cuestiones religiosas, hasta la fecha incluído en el ministerio de Instrucción, será, según la nueva reforma, de la competencia del ministerio del Interior.

También forma parte del nuevo plan la refundición de los ministerios de Comunicaciones y Ferrocarriles en el ministerio de Tráfico.

Todo este plan de reformas va dirigido a hacer propaganda para las próximas elecciones generales, en las que votarán nueve millones de japoneses, a los que la nueva ley de Sufragio universal concede el voto por primera vez.

PRIMAVERA EN OTONO

--Sí... no... sí... no.

VIEJAS DISERTACIONES

¡ECHE USTED MILLONES!

El oro entra en nuestra patria a quintales; tal es la noticia que todos los días viene a sonrojarnos como un agravio a nuestra penuria. ¡Entrar el oro así y no haberlo notado! El Banco de España guarda en barras y discos de metal amarillo dos mil millones de pesetas. Estas cifras, compuestas de unidades, con una gran reata de ceros, anonadan; acaban por no ser comprensibles ni dar remota idea de su magnitud; es preciso descomponerlas, desmenuzarlas, comparar sus partículas con algo palpable, y ni aun así podemos representarnos su cuantía estupenda.

Repartidos esos dos mil millones de pesetas entre los veinte de españoles, no tocarían más que a cuarenta duros.

Pero ¿nos formamos cabal idea de lo que son veinte millones de ciudadanos? Hay que acudir a otra imagen gráfica: colocadas las pesetas que guarda el Banco, en oro, en fila y separadas, una de otra, por un espacio de dos centímetros, darían la vuelta a la Tierra. Cambiadas en calderilla, pesarían doscientos millones de kilos, que no podrían ser transportados en veinte mil vagones. Si se entregara, inopinadamente, semejante fortuna a un estudiante o a un modesto empleado, que viviera en una casa de huéspedes de las de «a diez reales con principio», el afortunado podría, inmediatamente, echar a correr y gritar lleno de entusiasmo: «Doña Basilia: ya no tiene usted por qué darme jaqueca. ¡Aquí tiene usted dos mil cien siglos adelantados!»

*

¿Lo creeréis? Hay, por fortuna, mucha gente que no siente el deslumbramiento de las cuevas, luminosamente irisadas y resplandecientes, de Alí Babá; no poca que experimenta, antes que atracción, temor y antipatía a los montones de centenes en que hunden sus brazos, temblantes de codicia, los discípulos de Sylock; quisiera ser rica, pero no tanto; busca el dinero por las ventajas que procura; pero no por el ciego afán de atesorar que sembraba el recelo en el alma del odioso judío; presiente que no se puede ser feliz y poseer dos mil millones. Es demasiado peso. Mucho antes de llegar a la décima parte de esta cifra redonda (aún mejor, esférica), ya no se desea, es decir, no se vive; los cheques, en las manos, carecen de valor; los goces pequeños, que son los más íntimos, son faltos de substancia; indefectiblemente, se enferma del estómago o del sentimiento de la alegría, y para el espíritu no hay aguas minerales. ¡Infelices multimillonarios! Cuando regalan a sus queridas un castillo rodeado de umbrías y lagos, su don es acogido con una sonrisa de desdén. No saben lo que es decir a una mujer que tiene los ojos muy abiertos: «¿A que no sabes lo que te he comprado? ¿No? A ver, adivina. ¡Pues un abanico de tres pesetas!» Un miliardario exclama: «Cené anoche muy mal; me veré precisado a cambiar de jefe.» Unicamente un muchacho pobre, pero robusto, puede decir a su compañero de correrías: «¡Chico, vaya una colación! ¡Hasta la lombarda quedó de sobra!»

Porque las cosas valen lo que dice el cuño de nuestra fantasía. En los niños reside una verdadera clarividencia en punto a los bienes materiales. ¿No habéis observado que ríen más los niños que van en los carros que los que pasean en los automóviles? Estos van serios, porque su papá les ha dicho: «Te he comprado cincuenta navieras, o cien títulos de la serie C.» Y el chico no sabe lo que es eso, aunque presume que algo muy enfadoso y deleznable. En cambio, el niño pobre siente que el cielo se ilumina cuando mete en la alcancía una perra gorda. Si los hombres no hubiéramos perdido la idea del verdadero bienestar, sabríamos que el agua es, por lo menos, tan exquisita como el Rhin Johanisberg, y que los manjares más selectos sólo son buenos porque escasean. ¡Dos mil millones de pesetas en oro! ¿Qué haríamos con ellos? Amontonarlos, como Harpagón; disiparlos, cual Aladino, o regalarlos, como Rockefeller.

Yo quisiera tener algún dinero para poder ganarlo con tranquilidad; he aquí la fórmula verdadera; pero muchos millones... Me harían desgraciado, me embastecerían el alma. Además, ¿qué diantres iba a hacer sin los agujeros de mi túnica?

*

Pronto se contará en el Mundo por billones, y tal vez, pasados tres siglos, por trillones; es decir, por cifras ilusorias y abstractas. Se dice que hay ya sobre la Tierra quien posee un millón de millones, es decir, un billón; algún día habrá quien posea un trillón. Pero ¿qué es un trillón? No hay un trillón de gotas de agua en el Océano ni de piedras en las cordilleras del planeta. En rigor, lo que se posee son papeles, firmas, ilusiones y sobresaltos. No es posible siquiera disfrutar de una renta cual la de Vanderbilt; no cabe dilatar el estómago que se llena muy bien con algunas pesetas, ni vestir a un tiempo muchas prendas, ni presenciar simultáneamente varios espectáculos. Se acaba por estar rodeado de bribones, que son los que se aprovechan de nuestra vanidad, y por pagar las cosas al precio que no tienen. Reunir una pequeña hacienda es vivir bien; poseer doscientos millones es como tener un pase para el Limbo; no hay manera de contarlos, ni poseerlos ni disfrutarlos; es acabar por envidiar neciamente al rústico que duerme la siesta debajo de una encina, y al albañil cuya mujer lleva en la escudilla unas patatas en su punto.

Todos los grandes cocineros de Madrid, mis compañeros de chaquetilla (tengo el honor de ser cocinero honorario), contestaron en la revista «El Arte Culinario» a esta pregunta: «¿Cuál es el plato que usted prefiere?» Y resultó que todos, los más encopetados, los Domenech, los Bardají, todos, prefieren los platos campesinos. Y es que debajo de un gorro blanco suele haber bastante más inteligencia que debajo de muchos sombreros afelpados de ocho reflejos.

*

¿Cuánto dinero hay en el Mundo? ¿Doscientos, quinientos mil millones? ¿Qué es lo que deben las naciones a consecuencia de la guerra? Seguramente, mayores cifras. Pero ni esos capitales ni esos créditos serán jamás riqueza. La riqueza no es el dinero; lo es la tierra, la industria, el comercio, la actividad, el seso. El oro es un metal que embrutece. ¿Qué tienes en el bolsillo? ¿Un disco de plata o cobre? En tu albedrío está ponerle el cuño que te dé la gana. Es la felicidad de un día, acaso de muchos, si lo sabes emplear bien y con la sonrisa en los labios. ¿Qué necesita el poderoso para ser feliz veinticuatro horas? ¿Diez mil pesetas? Tu moneda vale dos mil duros si te hace en ese tiempo dichoso. ¿Medio millón? Tu disco vale veinte mil centenes. El escolar que recibe el domingo seis perras chicas y sale saltando, la faz radiante y apretado el puño, lleva en él el tesoro de Montecristo. Ese día es tan dichoso como un rajah, «quod erat demostrandum».

Pasemos junto al Banco tranquilos; allí hay dos mil millones en oro. ¡Dios quiera que no sirvan para la guerra! Procuremos pasar alegres, pensando en los proyectos del día siguiente, estrechando la mano de un amigo, mirándonos en los ojos de una mujer, procurando, noble y risueñamente, merecer la vida. ¡Dos mil millones! Eso no se compra con tan poco dinero.

ANTONIO ZOZAYA

Un vapor incendiado

Tres muertos y dieciocho heridos

Londres, 7.—Se ha incendiado el vapor «Grenadier», que realizaba su servicio en el río Clyde.

Han perecido tres personas, entre ellas el capitán del barco, que tenía setenta y cinco años, y han resultado heridas otras dieciocho.

Ministerio de Educación, Cultura y Deporte 2012

Las subsistencias en Madrid

Mercados públicos

Pescados

Resumen de los siete últimos días

Los exportadores de pescado de Almería han sufrido un grave quebranto en sus intereses por haber remesado durante la semana última un producto casi exótico en nuestro mercado pescadero: lacha. Mandarnos lacha parece algo irrespetuoso, porque ¿se han creído los exportadores de pescado de Almería que aquí careciamos de ese producto?

Mas no han sido ellos solos los que se han sentido paternales protectores nuestros, no; también los de Cartagena, creyendo que dotar de lacha a Madrid era un deber tan patriótico como urgente, ni siquiera esperaron a facturar sus consignaciones en el tren, sino que cargaron dos camiones, ¡hasta los toldos!, y a Madrid con ellos.

La desilusión fué grande al ver, una vez en la corte las expediciones de lacha, que el gran público comprador no ha hecho aprecio de ella; los más decididos adquirieron lacha a 30 céntimos el kilogramo; otros compradores, menos esforzados, pagaron a duro la caja, y los hombres de la Inspección sanitaria «hicieron el Agosto» cuando mandaron al quemadero un centenar de cajas.

*

En Chamberí y Palacio, según nos dicen, se ponen algunas restricciones a la venta ambulante de pescado; parece que existe el propósito de que sólo se venda pescado hasta las once del día; olvidan los que esto proyectaban que las horas del mercado pescadero son las comprendidas entre las ocho y las once de la mañana, y que estas horas, destinadas para las compras al por mayor, no pueden ser las mismas que para el «detall»; no conviene olvidar el importante papel que desempeña en el abastecimiento de Madrid la venta ambulante de pescado.

*

Cotizaciones.—El balance semanal no acusa grandes oscilaciones en los precios del pescado, pues la ausencia de temporales permite que el mar siga mostrándose pródigo.

Escaseó el pescado en algunos puertos, principalmente en los del Norte, en alguno de los cuales, Gijón entre otros, se expendió la merluza en los puestos de 6 a 8 pesetas; pero Madrid, «puerto» de pesca estratégico, tuvo entradas normales con la consabida normalización de precios.

*

Otro puerto importante, Huelva, se retrae de hacer envíos a Madrid. Se trata de un pleito de tarrajeros y fabricantes de conservas, que han acordado retirar sus barcos de Huelva y llevar la pesca a la Isla Cristina y Ayamonte. Como esta medida, a fin de cuentas, perjudica a armadores y exportadores, confiamos en que aquella resolución se modifique, permitiendo así que Huelva reanude sus importantes expediciones al mercado de Madrid.

*

Pescado azul.—El precio caro del bonito no tiene enmienda; los bonitos del Cantábrico se sienten «farrucos» y no pican el anzuelo ni por equivocación; los bonitos grandes fueron hasta 3,50 pesetas kilogramo y los chicos desde 2,25.

Las sardinas, salvo escasas paridas, en pleno desastre. Las procedentes del Sur fueron desde 30 céntimos kilogramo hasta 1,90; las de Santander, desde 1,50 hasta 2,25, y las de Vigo y Coruña, desde 1,50 hasta 2,75; desde una peseta hasta 1,25 cotizáronse los boquerones, y a precios superiores a dos reales la lacha, no pasando de 75 céntimos los chicharros.

Pescados económicos.—Las gallinas de mar vendiéronse hasta una peseta, desde 60 céntimos, y sus inseparables, los gallos, desde 1,25 hasta 2 pesetas; fueron por tres y cinco reales las brecas, y de 1,25 a 2 pesetas los besugos, que, a pesar de sus agallas, no logran imponerse en alza. Las japutas, rodeadas de pretendientes, vendiéronse de 80 céntimos a 1,25 pesetas, y los voladores, sin pluma, pero con tinta, cotizáronse a cinco y seis reales.

Pescado blanco.—La inseparable compañera de los curdas, la merluza de primera, se pagó entre 3 y 3,50 pesetas «tajada»... de kilogramo, y la segunda desde 2 hasta 3 pesetas; pescadillas finas de Vigo, que nos venden como oriundas de Cádiz, de 2 a 2,50; las gordas, de todas las latitudes, desde 1,75 hasta 2,25, y las pescadillas terciadas, entre 1,40 y 2 pesetas; los sabrosos rapes «oscilan» entre 1,50 y 2,50, y al mismo precio los congrios.

Pescados finos.—Excepción de los langostinos, que fueron un día a 12,50 pesetas kilo, oscilando el resto entre 7 y 9 pesetas, en los demás productos no hubo oscilaciones posibles: salmonetes, de 3,50 a 5, y alrededor de estos precios, lubinas, calamares y lenguados, éstos hasta 6 pesetas, y de 2,50 a 3 los finísimos pajeles.

Mariscos.—«Agonizándose» la pesca de langosta, escasean las entradas, vendiéndose entre 10 y 15 pesetas las langostas grandes, y entre 4 y 8 las pequeñas; las almejas gallegas, grandes y sabrosas, desde 2,50 hasta 3,50; las terciadas, de Portugal, desde 1,25 hasta 2,50, y las minúsculas, desde 30 hasta 90 céntimos kilogramo. Gambas «de todo postín», a 7 pesetas; de 4 a 6, las de segunda, y de 2 a 3 pesetas, las de tamaños pequeños. Por último, las cigalas se cotizan entre 1,50 y 3,50 pesetas kilogramo.

Tendencia del mercado pescadero: ligera subida para los pescados de primera, azules y blancos.—*Ego.*

UNA EXPLOSION

Dos muertos y dieciocho heridos

Chemnitz, 7.—Cuando atravesaba por en medio de una compacta muchedumbre hizo explosión una motocicleta, resultando muertas dos personas y heridas dieciocho.

COMICOS Y AUTORES

Josefina Tapia

Esta notabilísima actriz ha sido contratada para actuar en el teatro Novedades de Barcelona, donde debutará el día 15 del próximo Octubre.

El estreno de hoy

En Pavón, donde todo es fantástico—los llenos, el arte de Rambal y los dramas que se representan—se estrenará hoy un melodrama—fantástico, naturalmente—de dos autores entusiastas: Pascual Guillén y M. Carballeda. Se titula «El hombre que vendió su alma al diablo», y tiene tres actos, que se dividen en catorce cuadros, divididos a su vez en ocho subcuadros, todo ello a base de interés, fantasía y algo de magia.

La compañía de comedias «Maurente»

Primera actriz, Antonia Herrero.—Primer actor y director, Mariano Asquerino.

Director artístico, Luis Maurente.

Actrices: Pilar de Bascaran, Concha Bermejo, Carmen Bordera, Carmen Cachet, Luz Carrillo de Albornoz, Coral Díaz, Isabel Ortega, Pilar Pérez y Teresa Zozaya.

Actores: Mariano Alcón, Antonio Diéguez, José Guerra, Víctor Miguel Merás, José Morda, Andrés Novo, Pedro Oltra y Manuel Vargas.

Apuntadores: Pedro Gutiérrez y Manuel Morcillo.

Maquinista, Francisco Ruiz.

Gerente-apoderado, Rafael Ramírez Ortí.

Además de un repertorio escogido, cuenta con los siguientes estrenos: «El marido de mi novia», de García Pacheco; «Don Elemento», de Fernández del Villar; «Don Fernando de Altamira», de Manzano y Góngora; «El hijo del otro», de Mayral; «Lucy tiene un flirt», de Valera Rendueles; «Agencia de matrimonios», de Primelles; «Razón suprema» y «Entre flores», de Eván Rey; «En paz», de Maura; «La encadenada», de Prada; «La familia de Susana», de Quílez y Casares; «La tierra madre», de López Núñez; «Los mozos bien», de Ramos Martín; «Muchas se casan» y «La mujer que quiso ser libre», de Silva Aramburu; «Ramalazo», de Carranza; «Hojas caídas», «El dominó blanco», «Lo mejor de la vida» y «Un amigo como hay muchos», de Maurente.

Debut: 23 de Septiembre de 1927, en el Gran Teatro, de Córdoba, siguiendo a Jaén, Almería, Alicante, Albacete, Murcia, Palma de Mallorca, Valencia, Zaragoza, Logroño, Burgos, Valladolid, Salamanca, Zamora, León, Palencia y el circuito de Andalucía-Africa, pasando después a Barcelona, para continuar la temporada de verano por las poblaciones del Cantábrico.

La situación política

Visitas al ministro de Instrucción pública

Visitó ayer al ministro de Instrucción pública una Comisión del Ayuntamiento de El Escorial, para invitarle a las fiestas que se celebrarán el sábado y domingo con motivo del cuarto centenario de Felipe II.

En Instrucción

Después visitaron al ministro de Instrucción pública el gobernador de Segovia, el marqués de Retortillo y el ex director de la Transmediterránea Sr. Dómine.

También recibió a una Comisión de Sestao, que le habló de la creación de escuelas.

Conferencias

El ministro de Fomento conferenció ayer mañana con el presidente de la Banca privada, señor Corral.

Con el ministro de la Guerra conferenciaron los generales Mayandía y Casademunt, el capitán médico Sr. González Ponte y el comandante de la Escuela Central de Tiro Sr. Albacete.

En Estado

El embajador de Alemania, que llegó ayer mañana a Madrid procedente de San Sebastián, ha celebrado una conferencia con el secretario general del ministerio de Estado, Sr. Almeida.

Este ha manifestado a los periodistas que no tiene noticia oficial ni particular del nombramiento de embajador de Italia en España del Sr. Federzoni, ministro de Negocios extranjeros de aquella nación.

LA CONQUISTA DEL AIRE

OTRO AVION PERDIDO EN EL ATLANTICO

El aparato de Courtney sale hoy para las Azores

El vuelo de Courtney

Los informes del Observatorio

Con motivo de los vuelos transatlánticos, la Oficina Central de Meteorología, siguiendo las instrucciones del director general, está en relación inmediata con los aviadores, principalmente con el inglés Courtney, que espera tiempo favorable en La Coruña para proseguir su viaje a Terranova y Nueva York. El jefe de aquel Observatorio está a la disposición del célebre aviador y recibe a diario instrucciones concretas desde Madrid.

Hoy el informe enviado es: «Existe hoy anticiclón entre Galicia y Azores. En esta ruta, tiempo bueno, aunque de poca visibilidad durante el día. Vientos flojos de dirección favorable. Cerca de Terranova, borrasca, que camina hacia el Noreste y hoy produce en la segunda mitad ruta Azores-Terranova vientos contrarios achubascados. Es probable que al desplazarse la borrasca mejore la situación, manteniéndose los vientos de componente Oeste y de menor fuerza.»

El «hidro» «Whall»

La Coruña, 7.—Continúa en esta bahía el hidroavión «Whall».

El cónsul sigue recibiendo numerosos despachos de todo el mundo interesándose por la suerte de los aviadores.

Ayer hicieron un reconocimiento del aparato, encontrando en perfecto estado de funcionamiento sus motores.

En el Gobierno civil se han recibido dos mensajes, uno del presidente del Consejo Superior de Aeronáutica y otro del jefe de Aeronáutica, Sr. Kindelán, contestando al que los aviadores le dirigieron.

Preguntados por algunos periodistas acerca de si este «raid» está patrocinado por el Gobierno de su país, contestaron que no se trata de un «raid» oficial, y que sólo lo realizan llevados de sus entusiasmos y aficiones. Los gastos que éste origina los sufragarán acaudaladas personalidades inglesas.

Un banquete y una fiesta de despedida

La Coruña, 7.—Esta tarde, en el pabellón Alfonso, fueron obsequiados con un banquete de despedida el aviador Courtney y sus compañeros de viaje aéreo.

A la comida asistieron las autoridades.

El alcalde pronunció un discurso, saludando afectuosamente a Courtney y diciendo que esta detención del aparato inglés en La Coruña puede calificarse de providencial, pues ha demostrado que la capital gallega es el punto obligado de partida de los aeroplanos que intenten la ida a América.

El cónsul inglés agradeció las atenciones que el pueblo coruñés ha tenido para los aviadores británicos.

Después de la comida, los tripulantes del «Whalle» asistieron a una fiesta aristocrática.

La salida de Courtney.—Interesantes manifestaciones

Esta noche Courtney anunció que la salida del avión para las islas Azores se efectuará a las ocho de la mañana próxima.

Hizo resaltar el valiente piloto británico la importancia geográfica de La Coruña, como puerto de partida obligada para los aparatos que realicen el viaje aéreo de Europa a América.

Cree Courtney que el itinerario La Coruña-Islas Azores-Terranova-Nueva York, con las indicadas etapas, es el viaje seguro y normal que regularizará las comunicaciones aéreas transatlánticas.

—Otros proyectos—decía—están condenados al fracaso, como por desgracia ha ocurrido con los compañeros que perdieron la vida al intentar el vuelo directo Europa-América. Cuantos intenten la travesía en una etapa, correrán la misma suerte que aquéllos, y ni siquiera serán encontrados.

También La Coruña puede ser estación de amaraje de la línea aérea Londres, Coruña Gibraltar, Africa del Sur.

Por último, manifestó que mañana, como deferencia hacia esta ciudad, durante su viaje a las Azores, los radiogramas que envíe dando cuenta de esta etapa de vuelo, irán dirigidos al alcalde de La Coruña.

*

El amaraje del avión «Whalle» ha dado actualidad a la proyectada creación del aeropuerto en Galicia.

Parece que el asunto quedará resuelto, estableciéndose en La Coruña el aeropuerto civil, y en Vigo la base aérea naval.

La pérdida del "Old Glory", que iba a hacer el "raid" Nueva York-Roma

Pidiendo socorro

Nueva York, 7.—Los vapores «Laplaud», «Transilvania» y «Carmenie» han recogido un mensaje del avión «Vieja Gloria» pidiendo socorro.

Se cree que la posición del avión es a 49,50 Norte y 41,15 Oeste.

El «Transilvania» ha salido para prestar auxilio al «Vieja Gloria».

¿Ha caído al mar el «Vieja Gloria»?

Nueva York, 7.—Sin noticias del «Vieja Gloria». Se teme que el avión haya caído al mar, inutilizándose el aparato de radiotelegrafía; sólo así se explica la falta de noticias desde que se recibió el mensaje pidiendo socorro.

Las estaciones meteorológicas avisan en sus últimos partes que reina baja presión en el área del Atlántico, donde debe encontrarse el avión a 500 millas de Cabo Race (Terranova).

Hay un fuerte temporal de vientos y lluvias, temiéndose que haya sorprendido al «Vieja Gloria».

En auxilio de Bertaud

Boston, 7.—El Arsenal de Marina de guerra ha lanzado mensajes a todos los barcos que se encuentran en la zona indicada por el transatlántico «Pensilvania» para que acudan con toda urgencia a socorrer al «Vieja Gloria».

Los que acompañaban a Bertaud

Nueva York, 7.—El aviador Bertaud iba acompañado en su vuelo por su amigo Dewit, y como pasajero llevaba al gerente del periódico «Daily Miror», de Nueva York, Mr. Philip Payne.

Bertaud se proponía realizar el «raid» Nueva York-Roma entrando en Europa por el Sur de Francia, llegando a España, donde pasaría por alguna región del Norte, y desde Barcelona cruzar el Mediterráneo para llegar a Italia.

Este vuelo lo subvencionaba el gran periodista norteamericano William Randolph Hearst, propietario de gran número de diarios de los Estados Unidos y de varias Agencias periodísticas, entre ellas la International News Service.

El acompañante de Bertaud, el periodista Mr. Payne, era el encargado por los periódicos y agencias de Mr. Hearst de hacer el reportaje del vuelo.

El curso del vuelo

Nueva York, 7.—El aviador Lloyd Bertaud, que ayer salió a las 13, hora local, a bordo del «Old Glory» para intentar el «raid» a Roma, había pasado, según las noticias recibidas anoche en Nueva York sin dificultad sobre Nueva Escocia, continuando su ruta hacia Europa.

En un radiograma enviado a su esposa, Bertaud anunciaba que el avión «estaba pesado», pero que todo iba bien.

Después transcurrieron muchas horas sin tener noticias.

Esta mañana, a las siete, la Radio Corporation, de Nueva York, anunciaba que había recibido de diversos barcos en alta mar mensajes diciendo que éstos habían captado mensajes de petición de socorro (S. O. S.), procedentes del «Old Glory». Este no precisaba su posición en el momento en que lanzaba sus mensajes.

Los transatlánticos «Carmania» y «Lapland» recibieron mensajes semejantes, puntualizando que el «Old Glory» cayó al mar entre los 41º 50 Oeste y 49º 80 Norte, punto próximo a la ruta de los barcos que hacen el servicio entre Francia y América.

El «Lepland», el «Carmania» y el «Transylvania» procedieron a activas buscas en aquellos parajes. El «Transylvania», especialmente, que era el más próximo al punto señalado como caída, modificó inmediatamente su ruta para ir a toda velocidad en socorro del monoplano.

Un radio del vapor «California» anuncia que el avión «Vieja Gloria» había sido visto a 350 millas al Este de San Juan de Terranova, a la una, hora de Greenwich.

Cómo era el avión «Old Glory»

Nueva York, 7.—Las características de «Vieja Gloria» son ya conocidas, habiéndose introducido en el avión algunas reformas exteriores, como haber pintado las alas color dorado y el fuselaje plateado, llevando un número en cada lado, y debajo de las alas llevaba pintadas dos banderas americanas; el número de orden era el 703. Era un avión parecido al «San Rafael».

La alimentación de los tripulantes se componía de sopa de guisantes, jugo de naranjas españolas, pan de centeno, foagrás, huevos cocidos, tabletas de cacao, «sandwichs» de carne, fiambres de aves, galletas y varios termos con café.

Un radiograma del director del «Broklyn Times».—No hay rastro

Nueva York, 7.—El director del «Broklyn Times», que se encuentra a bordo del «Transylvania», ha enviado un radiograma a su periódico, diciendo:

«El transatlántico ha llegado a los lugares donde se cree cayó el «Old Glory», sin encontrar el menor rastro. Continúan las pesquisas.»

No hay esperanza de salvar al «Old Glory»

Nueva York, 7.—Un nuevo radiograma del «Transylvania» anuncia que la tripulación de este transatlántico ha desistido de continuar buscando al «Old Glory».

El «California» y el «Lapland» siguen todavía por los parajes donde se supone caído el avión.

Se ha perdido el «Old Glory»

Nueva York, 7.—A última hora se anuncia que el «Transylvania», después de haber hecho pesquisas en 30 millas de circunferencia, continúa su ruta, con el convencimiento de que el «Old Glory» está irremediablemente perdido.

La correspondencia que llevaba el «Old Glory

Nueva York, 7.—El avión «Old Glory» llevaba correspondencia del episcopado católico americano para el Santo Padre.

También se había confiado a los aviadores una carta del presidente Coolidge para el rey Víctor Manuel de Italia, y otra del Sr. Kellog para el Sr. Mussolini.

La vuelta al Mundo en avión

El «Orgullo de Detroit» continúa triunfal su «raid».—Sale de Calcuta

Calcuta, 7.—El «Orgullo de Detroit» ha salido esta mañana, a las seis y veinticinco, con rumbo a Rangoon.

Llega a Rangoon

Rangoon, 7.—El «Orgullo de Detroit» ha llegado a esta ciudad, aterrizando a las 14,30 (hora india).

Los aviadores manifestaron que durante la travesía han tenido que hacer frente a un fuerte viento monzón y fuertes tormentas.

A Bankok

Londres, 7.—Dicen de Rangoon que el «Pride of Detroit», que ha llegado a esta ciudad procedente de Calcuta, se ha encontrado dos veces, en el curso de esta etapa, dentro de las corrientes de viento huracanado y contrario, viéndose obligado a cambiar de ruta. Mañana saldrá de Rangoon para Bankok.

Otros vuelos

El del «Sir John Carling»

Harbour Grace (Terranova), 7.—El avión «Sir John Carling» ha salido de esta ciudad a las 13,25 (hora americana) para su vuelo a Inglaterra.

Los pilotos son Tully y Metcalf.

La «mascota» del «Miss Columbia»

Londres, 7.—El americano Levine continúa preparado para emprender el vuelo.

El compositor inglés Lawrence Wricht ha regalado a Levine, en concepto de «mascota», su última composición, titulada «Juana y yo en aeroplano». En el caso de que Levine aterrice en las tierras americanas, no tardaría mucho tiempo en hacerse popular la letra y música de la «mascota» del «Miss Columbia».

Levine ha desistido de llevar a bordo como pasajera a miss Wolf, ante la actitud en que ésta se había colocado.

La arriesgada dama hizo ayer testamento y depositó sus alhajas en una joyería de esta capital. Ha sido autorizada para permanecer en el aeródromo de Granwell, donde asistirá a la salida del avión que había de conducirla a Norteamérica.

Una vez más, por causa de la niebla, Levine ha aplazado su viaje, que tenía anunciado para hoy.

Una mala prueba del «Pájaro Tango»

París, 7.—El aparato «Pájaro Tango», llevando a bordo al aviador Tarascón, intentó realizar una prueba de viaje directo a Inglaterra.

El aparato salió del aeródromo de Le Bourget, funcionando perfectamente al principio del recorrido, mas al llegar cerca de Dougnes, en proximidades de la costa, la hélice del aparato sufrió una avería, teniendo que aterrizar en Abbeville.

El «San Rafael»

San Juan de Terranova, 7.—Informes recibidos de varios buques y de las estaciones de T. S. H. dicen que no hay indicio ni rastro alguno acerca del paradero del avión «San Rafael», a pesar de haberse realizado minuciosas investigaciones en los alrededores de las costas del Labrador y Terranova.

Por lo tanto, puede ya considerarse como desvanecida toda esperanza de encontrar el citado aparato.

El «record» de altura

París, 7.—El aviador Lecointe, actualmente en posesión de los «records» de altura al ser descalificado el piloto Callizo, ha hecho manifestaciones diversas a los periodistas, calificando de despreciable la acción efectuada por el aviador Callizo, que, gracias a su despreocupación y falta de decoro y compañerismo, ha podido ostentar unos «records», sorprendiendo la buena fe de sus compañeros.

Alaba, dirigiendo calurosos elogios, a la diligencia con que ha procedido el Aero Club francés al proceder a descalificar al impostor, velando por el buen nombre y gloria de los «Caballeros del Aire».

El aviador Lecointe, por haber subido a 11.145 metros de altura, es, por ahora, el piloto que posee el «record» de altura en avión.

Piden la exclusión de Callizo de la Legión de Honor

París, 7.—El «Paris Matinal» dice que el inspector general de Aeronáutica se ha dirigido al Consejo de la Orden de la Legión de Honor pidiendo la exclusión del aviador Callizo.

La casa Bleriot, constructora de aeroplanos, en la cual estaba colocado el piloto Callizo, al conocer el caso vergonzoso de éste, que califica de despreciable, ha decidido prescindir de los servicios de este aviador, que ha puesto en ridículo a la aviación francesa.

El avión de Fonck

Washington, 7.—Ha llegado a ésta, procedente de Nueva York, el avión en el que Fonck se propone realizar el vuelo a París en el curso de este mes.

Fonck hará exhibiciones de su aparato, tanto en tierra como en vuelo, a beneficio de las organizaciones aeronáuticas del Ejército.

El «Royal Windsor» saldrá hoy

Londres, 7.—Informan de Scarboro (Maine) que el avión «Royal Windsor» iniciará probablemente mañana el vuelo a través del Atlántico, con rumbo a Londres.

La popularidad de Lindbergh

Nueva York, 7.—Un fotógrafo neoyorquino ha sabido aprovechar ingeniosamente la popularidad de Lindbergh. Ha colocado en su estudio una fotografía de tamaño natural del famoso aviador, lo que le ha permitido fotografiar a centenares de clientes entusiastas en compañía del vencedor del Atlántico.

Las mujeres han sido las más numerosas en hacerse estos retratos.

Un servicio de aviones-taxis

Chicago, 7.—La American Express Company va a inaugurar un nuevo servicio de mensajerías aéreo entre todos los puntos principales del país.

La American Express se propone dar al público norteamericano un servicio rapidísimo y económico.

El precio será de unos veinticinco centavos (unas dos pesetas) por cuarto de libra americana de peso, siempre que el envío no tenga un coste inferior a un dólar. Un paquete que pese diez libras costará el envío de Nueva York a Chicago unos diez dólares (sesenta pesetas).

Este servicio aéreo de mensajerías resulta mucho más económico que el servicio de paquetes postales por los aviones correos actuales.

Para las líneas en que ya hay establecido servicio de correo aéreo, la American Express utilizará este servicio en virtud de un contrato especial. Entre puntos donde no existe todavía, la Compañía de Mensajerías ha hecho contratos con varias Compañías particulares de servicios aéreos.

Inaugurado este servicio, los Estados Unidos sólo tendrán que organizar el servicio de aviación para pasajeros para que todas las ciudades de la Unión cuenten con un completo servicio aéreo en todos los órdenes.

Disposiciones de las autoridades alemanas para optar a un premio

Berlín, 7.—Las autoridades alemanas han dictado disposiciones en virtud de las cuales se prohibe toda tentativa de atravesar el Atlántico a los aparatos cuyas condiciones no respondan a las indicadas como precisas por el Aero Club y la Liga de Aviadores alemanes, para optar al premio de cien mil marcos ofrecidos al primer piloto alemán que realice aquella travesía sin escalas. Pone como condición que el avión sea multimotor.

Debido a estas circunstancias, el aparato «Junkers» con que Koennecke se proponía realizar el vuelo a Norteamérica quedará inutilizado, y el piloto tendrá que adquirir otro aparato que, además de la condición marcada, vaya provisto de estación receptora y transmisora y otadores, según ordena el Gobierno.

La aviación en Cuatro Vientos

Han empezado a prestar servicio en aviación quince jefes y oficiales alumnos en prácticas de la Escuela Superior de Guerra.

*

Los exámenes para el curso de mandos tendrán lugar en el aeródromo de Cuatro Vientos durante los días 12, 13 y 14 del presente mes.

Dichos exámenes son de notoria importancia, ya que es condición precisa para el ascenso al empleo inmediato, en la escala del aire, la aprobación previa de un curso de mandos.

Los asuntos de Marruecos

Parte oficial

«Sin novedad en todo el territorio.

En el vapor correo, que salió hoy de Ceuta para Algeciras, marcha repatriada la compañía expedicionaria del regimiento de Covadonga, núm. 40.»

Noticias de Cala del Quemado

Cala del Quemado, 7.—El general Dolla regresó hoy a Villa Sanjurjo, después de haber recorrido la zona, inspeccionando los acuartelamientos y las fortificaciones que se han preparado para la invernada.

Ya hace frío en los montes que limitan la zona.

Un moro encontró en la playa de la Cebadilla una bomba, y al manipular con ella le explotó, matándole.

En la oficina de Intervención de Aidir se encontraba enfermo el teniente Santiago Mateo.

Se están terminando las obras de construcción de un teatro.

Informes de Larache

Larache, 7.—Ha llegado procedente de Ceuta el teniente coronel jefe del grupo de Regulares, José Varela, marchando hoy mismo.

En el campamento de los Regulares de Alcazarquivir asistirá a una comida organizada en su honor.

El «Boletín Oficial» publica el pliego de condiciones para contratar las obras de este puerto. Estos trabajos resolverán la crisis obrera.

LAS TROPAS QUE REGRESAN

Los de Toledo, en Zamora

Zamora, 7.—Acaba de llegar la compañía expedicionaria del regimiento de Toledo. En la estación había un gentío enorme, hallándose presentes las autoridades.

Se dirigieron a la iglesia de la Virgen del Tránsito, donde se cantó una Salve. Terminada esta ceremonia se dirigieron al cuartel, desfilando por la Plaza Mayor.

Se les dió un rancho extraordinario y la Diputación y el Ayuntamiento también les obsequió.

UNA PREGUNTA, LECTOR...

¿Qué vió usted ayer?

Por si acaso

En el barrio de Entrevías, las dos únicas fuentes públicas son intermitentes; pero cuando en ellas corre el agua ésta sale avalorada por sapos y otras materias extrañas.

Las autoridades municipales debían procurar que en las fuentes de Entrevías haya constantemente agua limpia, por si algún vecino tiene el vicio de beberla.

Industria peligrosa

En la calle de Lanuza hay establecida una industria que exige la manipulación de materias inflamables, tales como gasolina y benzol.

Los vecinos de la calle advierten a las autoridades que además de los insoportables olores de que gozan a toda hora, la tal fábrica constituye un peligro por la posibilidad de explosiones.

La higiene en el Pacífico

Los vecinos del barrio del Pacífico se lamentan de que en las calles de Cabanillas, Valderribas y Roncesvalles ni existe vigilancia ni limpieza, y por ello se hallan convertidas en vertederos de toda clase de inmundicias.

Nuestros comunicantes nos ruegan que ya que hemos aconsejado a los inspectores de higiene que visiten la calle del Pacífico, les invitemos a prolongar su estancia en el barrio, dándose una vueltecita por las calles citadas.

¡Ay, Jesús!...

Bueno, lo que vió, o lo que sintió un estimado lector al entrar en un urinario del paseo de la Castellana no es para contado; pero él asegura, bajo su palabra, que es un escándalo y una vergüenza.

Este señor transitaba por aquel paseo, y acometido de cierta necesidad entró en el urinario que hay en la esquina de la calle de Lista, pensando, sin duda, que allí entraría muy buena gente. Pero, ¡sí, sí! ¡Cualquiera se fía de las apariencias!

El caso es que nuestro lector se vió en la necesidad de repeler a puñetazos un asalto, que no fué a su bolsillo precisamente; pero que le andaba cerca. Y nos ruega que pidamos a las autoridades la inmediata destrucción del susodicho urinario.

A nosotros, la verdad, nos parece demasiado pedir. Cosas como esas han ocurrido siempre. Vienen de atrás. Pero no nos atrevemos a pedir al teniente alcalde del distrito que actúe de Jehová en miniatura y ordene que el urinario sufra el mismo castigo que Sodoma o Gomorra.

No. Lo mejor sería una solución ecléctica. Echese de allí a la clase de gente que lo frecuenta, y como no es cosa de matarlos, señáleseles un lugar donde puedan echar el anzuelo... y el que quiera picar, que pique.

Podría ser un bulevar cualquiera. Para ellos, la acera de la izquierda; para las innumerables «palomas», que también llenan las calles céntricas, la acera de la derecha. Y se podía dejar el andén central para el que no quisiera meterse en líos. Y así, todos contentos.

Ministerio de Educación, Cultura y Deporte 2012

LA OBRA DE BRIAND

LOS ELOGIOS DE ALEMANIA

En Ginebra ha celebrado su cuarenta y ocho sesión el Consejo de la Sociedad de Naciones, que en esta coyuntura atrajo más el interés de los escritores, políticos y hombres de Estado que la octava reunión de la Asamblea, que ha iniciado sus trabajos inmediatamente después que el Consejo dió por terminados los suyos.

La razón está en el hecho de que en el seno del Consejo había una dualidad de tendencias, perfectamente definidas y caracterizadas, respecto a la misión y competencia de estos organismos. Para uno de estos grupos hay que limitar las atribuciones del Consejo, siguiendo en este punto las ideas de Chamberlain. Para el otro grupo, es necesario ampliar la esfera de acción del Consejo y darle mayores facultades.

En el fondo de esta pugna se descubre una maniobra de la vieja diplomacia, que con el secreto de la gestión y el hermetismo de la acción, quiere volver a ser omnipotente, sustrayendo de la competencia de la Sociedad de Naciones muchos de los problemas que hoy le están sometidos.

Las dimisiones de De Jouvenel y de lord Cecil, aunque originadas en causas muy diferentes, han venido a excitar más las pasiones en pugna. Sea lo que fuese, no se trata más que de un episodio, que se esfumará de la vida internacional sin dejar huella profunda ni haber influído en las orientaciones de la política exterior.

En cambio, un suceso, que a primera vista parece que no tiene relieve político en el campo internacional, ni siquiera relación con los problemas de esta índole, cual fué la repercusión en Alemania del discurso pronunciado por Arístides Briand en el Congreso de la Unión Interparlamentaria, merece por todos conceptos los honores de un comentario especial.

El ministro de Estado francés, con aquella su peculiar elocuencia y su alta sensibilidad, que sirven a una inteligencia prócer, hubo de explicar ante las representaciones de todos los países parlamentarios cuál era la obra realizada por él en Locarno, su alcance y su finalidad, afirmando que era menester continuar la senda emprendida y sacar los frutos de aquella iniciativa.

El discurso de Briand fué comentado en Alemania, y por primera vez, después de la guerra, hemos podido observar cómo la obra de un ministro francés era elogiada y aplaudida con entusiasmo por la gran Prensa del Reich.

Ante nuestros ojos tenemos un ejemplar de «Germania» y otro del «Berliner Tageblatt», correspondientes al día 1 de Septiembre, en los cuales se encomia la obra de Briand, su sinceridad y su rectitud. Cierto que ambos diarios aprovechan esta ocasión para oponer Briand y su conducta a Poincaré y la suya, atribuyendo a éste las responsabilidades que se deriven del hecho de no llevar a todas sus consecuencias la política de Locarno.

Pero no menos notorio es que si son posibles estos grandes encomios, estos extraordinarios entusiasmos hacia Briand y su obra en una gran zona de la opinión alemana, es porque en el Reich se está abriendo paso una corriente sinceramente pacifista, que quiere a todo trance una política de conciliación cordial y definitiva con Francia, para reorganizar la vida de Europa, que no entrará en vías de plena normalidad en tanto que no se echen los cimientos para construír un nuevo estado de cosas, rectificación substancial de todo el pasado militarista y guerrero del viejo Continente.

Gradualmente se va consolidando, con notas y caracteres cada día más definidos, aquella política del Reich que inició el gran Rathenau y que prosiguieron Stresemann y Wirth, Luther y Marx, que consiste en afirmar la esterilidad de las luchas armadas, porque no hay más victorias ni más derrotas en la existencia humana que las que nacen del hecho de consumir fuerzas superiores a las que se producen, así como tampoco hay más desarme eficaz que el de los espíritus. Sembrar la confianza en el Derecho, hacer que arraigue en las almas y que florezca en las conciencias; éste es el gran empeño de la Alemania nueva.

Y como en este camino su gran colaborador, su mejor colaborador, es Briand, que fué el definidor de esta política de confianza y fidelidad recíprocas, no es de extrañar que la gran Prensa berlinesa elogie sin reservas el hermoso discurso que Briand pronunció en la Conferencia Interparlamentaria de París.

INFORMACION MUNICIPAL

¡Ya estamos aquí!

Varios castígos y un premio

Apenas comenzada la sesión de la Permanente ayer, y antes de que se aprobara el acta de la anterior, el presidente aludió a las manifestaciones hechas por el espontáneo Sr. Adolfo Sánchez, y que sucintamente recogimos en nuestra reseña.

Expresó el presidente su extrañeza por lo que dijo el aludido vecino acerca del viaje del teniente alcalde del distrito de Palacio, conde de Elda, y agregó que no se explicaba cómo en el acto de proferir esas manifestaciones no se adoptaron medidas contra él, y propuso que se sacara testimonio de la parte del acta en que figuran las palabras del Sr. Adolfo Sánchez, y que el asunto pasara a los tribunales, mostrándose parte el Ayuntamiento en las actuaciones. Así se acordó.

Se leyeron unas reales órdenes del ministerio de Instrucción pública autorizando al Ayuntamiento para que se practiquen excavaciones arqueológicas en los yacimientos neolíticos denunciados en los términos municipales de Chinchón y Villaverde.

Después se leyo un oficio del juez especial de instrucción del sumario relativo a supuestas irregularidades en la administración del arbitrio de plus valía, instruyendo a la corporación municipal del derecho que le concede el artículo 109 de la ley de Enjuiciamiento criminal para que se muestre parte en el expresado sumario. Se acordó mostrarse parte.

Se dió cuenta del informe del concejal instructor en el expediente seguido a virtud de supuestas irregularidades en el de la concesión del primer quinquenio a los maestros de las escuelas municipales de sostenimiento voluntario.

Quedó aprobado, acordándose la separación del cargo de jefe del negociado de Enseñanza.

A renglón seguido, la Permanente se enteró de los decretos de la alcaldía dando cuenta de la suspensión de empleo y sueldo de un revisor veterinario y un celador, por faltas en el servicio, y de un inspector de alcoholes, siguiéndose los oportunos expedientes.

Se leyó la moción de la alcaldía proponiendo al Ayuntamiento la creación en el próximo presupuesto de una plaza de letrado consistorial segundo, modificando en tal sentido la plantilla del Cuerpo de asesoría.

Todo esto se hace, según manifestó el presidente, para premiar el trabajo realizado por el letrado D. Enrique Rodríguez en los expedientes de la fundación Goyeneche y de depuración de responsabilidades en el asunto de la plus valía.

Como es natural, la Permanente aprobó la moción sin decir una palabra.

Se leyó una comunicación del teniente alcalde conde de Mirasol, que se ha puesto enfermo y necesita ausentarse de Madrid.

Un presupuesto de 6.410 pesetas con destino a la decoración y amueblado en la primera casa del cuarto Vivero de la Villa fué impugnado por el alcalde, quien dijo que se trataba de hacer unas mejoras en el comedor de concejales y que para eso no le parecía bien gastar dinero.

Se aprobaron numerosas licencias de construcción, y agotada con esto la orden del día se pasó a ruegos y preguntas.

El Sr Latorre denunció que en la casa número 1 de la calle de los Santos, sólo un vecino tiene agua, careciendo de ella los demás, según le han comunicado varios que se han acercado a él para lamentarse de ese abandono.

El Sr. Barrado, como teniente alcalde del distrito, expresó su disgusto porque no acudieran a él los mencionados vecinos con la denuncia y el Sr Latorre replicó que sin duda se habían dirigido a él porque fué el que en varias sesiones ha combatido ese proceder de los caseros que privan a los inquilinos de un elemento tan indispensable para la vida y para la higiene.

El Sr. Ruiz de Velasco pidió que los agentes de Policía urbana presten auxilio, en los casos en que éstos lo requieran, a los miembros de la Liga contra la blasfemia.

Estaban anunciados cuatro espontaneos; pero al ser llamados no comparecieron.

Y se levantó la sesión, que duró unos veinte minutos.

Nuestro comentario

Con grandes pujos de energía iniciaron ayer sus labores los señores de la Comisión permanente.

En los primeros cinco minutos, un chaparrón de comunicaciones, lúgubres augurios y desagradables acuerdos inundó los rojos escaños municipales, y poco faltó para que los espectadores de las tribunas sacaran los pañuelos para enjugarse las lágrimas.

Aquello ponía el corazón en un puño. Las palabras «expedientes», «Tribunales», «separación de empleo», «suspensión de sueldo» sonaban en nuestros oídos como un incesante martilleo, y recordábamos aquella estrofa que el gran Lista escribiera en su oda «El triunfo de la tolerancia»:

«¿Dónde corréis, impíos; qué inquietud sed devoradora [humana,
de sangre y de suplicios os en- [ciende?»

Hasta que vino una propuesta de recompensa, y esto devolvió la tranquilidad a nuestro espíritu.

Todo no habían de ser flagelaciones; por fin, hay un funcionario municipal que es acreedor a premio: el letrado Sr. Rodríguez, que ha laborado con ahinco en los asuntos de la Fundación Goyeneche y de la plus valía.

Gracias a la parte de ruegos y preguntas, conocemos el tono de voz de los concejales, especialmente el del Sr. Latorre.

Ayer hubo en esta parte de la sesión una escenita de «Celos mal reprimidos», que corrió a cargo de los Sres. Latorre y Barrado, sobre si unos denunciantes debieron dirigirse a uno u otro edil para exponerles sus quejas.

El Sr. Ruiz de Velasco actuó de depurador del lenguaje y pidió guardias contra los blasfemos. Feo vicio es el de blasfemar, como lo es el de proferir toda palabra soez; pero creemos que no es el empleo de los guardias el remedio más eficaz para combatirlo.

Mejor empleados estarían los guardias contra esos zánganos que van cantando el «chíviri, chíviri» de una manera escandalosa, cuando los vecinos se dedican en sus casas al estudio o al descanso. Porque las molestias que producen alcanzan un radio de acción muy superior que el de la blasfemia, que no puede penetrar allí donde la educación y la cultura tienen su asiento.

Los cuatro espontáneos anunciados ayer no comparecieron. Sin duda habían asistido a la primera parte de la sesión y oyeron las frases de la presidencia y temieron deslizar algún concepto que les hiciera incurrir en el enojo de la superioridad.

Porque, ¡es claro!, los espontáneos no van precisamente a halagar los oídos de los concejales, sino a formular protestas, y el que protesta no busca palabras dulces.

¿Naufragio de tres goletas?

Halifax, 7.—Entre la población marítima reina gran inquietud sobre la suerte que han podido correr tres goletas que salieron de este puerto el día 24 de Agosto y debieron regresar ya.

Como durante los últimos días han reinado fuertes huracanes, se teme que hayan perecido los 43 hombres que componían aquellas tripulaciones.

NUESTRO TEATRO LÍRICO

Los músicos en la temporada próxima

Pascual Marquina

Sr. D. Antonio de la Villa.

Mi querido amigo: ¿Qué preparo para la próxima temporada teatral? Si hay Empresa que quiera estrenarlas, dos revistas y un sainete con Manolo F. Palomero; mas..., por si vienen mal dadas,

El maestro Marquina

estoy siguiendo mi colección de pasodobles *(netamente españoles)*, que algunos se han popularizado mucho, *a pesar de no haber nacido en escena...* Y vamos viviendo.

Tuyo siempre buen amigo, que te abraza. *Pascual Marquina.*

Emilio Acevedo

Querido Antonio: En mi poder tu muy atenta, en la que me pides te diga lo que preparo para la próxima temporada. Te voy a contestar, y al mismo tiempo te pido perdón si, abusando de tu gentileza, me extiendo un poco en esta carta.

Preparar, preparo, mejor dicho, tengo terminadas una zarzuela, en colaboración con Guillermo Cruz, y una opereta en tres actos. No hago nada más ni pienso hacer, y ahora va la explicación del por qué de esta determinación.

El maestro Acevedo

Ya has visto cómo he tenido que estrenar *Ruy Blas*. Esta obra ha estado dos temporadas en la Zarzuela para estrenarse, y en las dos nos la han echado al cajón. La primera, porque se interpuso *La calesera*, y la segunda, *La reina del Directorio*. Es una casualidad, pero ha sido así. Si esto ha ocurrido con una obra ya estrenada en Barcelona, ¿qué no ocurrirá con lo que aún no se ha estrenado? *Ruy Blas*, no digo que sea un río de oro; pero sí es una obra digna, sobre todo para un teatro de la Zarzuela. La obra que se ha puesto gracias a la gentileza de Luis Calvo y al entusiasmo de Marcos Redondo (a quien nunca agradeceré bastante el honor que nos ha hecho estrenándola en Madrid); la obra requiere una presentación que no se podía exigir a una empresa que hace unos días en Madrid, siguiendo la marcha de una «tournée»; pues la obra tiene gasto, y aquí mismo ha tenido que cortar una pantomima que hay en el tercer acto, por requerir un cuerpo de baile que no puede llevar una compañía que viaja. Si la obra se hubiera puesto en la Zarzuela con todo, no digo que hubiera sido un negocio, pero no hubiera sido un fracaso.

Tú comprenderás que con los años que llevo de teatro, con más de cien títulos estrenados en el Extranjero (aunque el crítico de «A B C» me llama joven compositor, cosa que le agradezco mucho), con toda esa vida artística yo ya no puedo vivir de ilusiones. Así, que no abrigo la esperanza de estrenar nada. Pero esto es lo de menos. Es que en Madrid hay una cantidad de gente joven, muchachos todos llenos de entusiasmo, que tienen hecha una labor muy estimable, y que entre ellos no me cabe duda que hay músicos dignos de alimentar un teatro lírico de altura que tampoco van a estrenar. Esto es lo lamentable. El público de Madrid está sujeto por ahora a oír la misma música este año que el año pasado; a aceptar el mismo teatro del año pasado y a no cambiar de temas ni de instrumentaciones ni de trucos, porque ahora el teatro no es de arte, es puro truco. ¿Cuándo, vosotros los críticos, vais a dar la batalla?

Ya ves que no lo digo por mí, porque, como te digo, no vivo de ilusiones, ni dada mi experiencia no estoy en condiciones de luchar como un principiante. Esto es todo, y perdona la lata.

Te abraza siempre tu incondicional amigo.—*Emilio Acevedo.*

Muerte de las dos hermanas "siamesas"

Londres, 7.—A las seis y media han fallecido en el hospital de Santo Tomás las dos hermanas «siamesas» que nacieron hace cuatro días, unidas por el costado. Las dos han muerto, repentina y simultáneamente.

Los excursionistas italianos

Ayer realizaron su anunciada visita a Toledo los cincuenta excursionistas escolares pertenecientes a la Universidad Popular de Treviso (Italia), acompañados de varios profesores y del agregado de la Embajada de Italia en España.

Fueron recibidos, en nombre del Ayuntamiento, por los concejales Aguirre y Cantos.

En automóviles se dirigieron a la plaza de Zocodover, visitando seguidamente las iglesias de Santa Cruz de Mendoza, Santa María la Blanca, San Juan de los Reyes, Cristo de la Vega y Cristo de la Luz.

Se dirigieron luego a la Casa-Museo del Greco, donde fueron obsequiados por la Comisaría Regia del Turismo con un «lunch».

Luego visitaron la Catedral y el Alcázar.

Finalmente se celebró un banquete, con asistencia de las autoridades.

A las seis y media de la tarde regresaron a Madrid, siendo despedidos por una Comisión del Ayuntamiento y por numeroso público, que vitoreó entusiásticamente a Italia y a España.

La viuda de Wilson

Está dispuesta a ser vicepresidenta

Nueva York, 7.—Según la «Chicago Tribune», interrogada la viuda de Wilson sobre si accedería a presentar su candidatura a la vicepresidencia en las próximas elecciones, declaró afirmativamente, poniendo como única condición que se la preste el apoyo necesario para luchar dignamente.

MÉJICO POR DENTRO

¿OBREGÓN VUELVE AL GOBIERNO?

Las pasiones humanas, cuando no llevan puntales de realidad, son deshechas por el tiempo, como las olas por el roquedal costero. Que no había problema religioso en Méjico, por lo menos que se pudiera enfrentar con la actual política mejicana, queda ahora demostrado con la falta de un partido político de verdadera fuerza, de ideas distintas a las del gobierno, que presente una candidatura poderosa frente a la del general Obregón, el vencedor de Pancho Villa en Celaya. Las escaramuzas verbales que se acaban de librar entre Obregón, Arnulfo Gómez y Francisco Serrano son luchas menores entre los desertores de un partido. Precisamente Serrano, uno de los que aspiran a la presidencia, enfrente de Obregón, hizo su carrera política

El general Obregón

y militar protegido por el propio Obregón, ocupando la cartera de Guerra en el Gobierno que sucedió a la caída de Carranza. Se trata más de una emancipación política que de una batalla electoral en regla.

También dije en estas mismas columnas: Obregón-Calles, Calles-Obregón. No había otro dilema. No presenta otro cariz el panorama político en Méjico para las elecciones en puerta. Claro que era de presumir, dando por buenas las pasiones en borrasca de estos últimos tiempos. La formación de un partido civil-religioso que le saliera a la palestra a Calles. Pero ya vemos que no es así. Tan plano está el terreno, tan en remanso las anchas lagunas, tan prefijada la pista, que Obregón, burlador del cabo de las tormentas durante sus cuatro años de gobierno y de iniciación agraria, halla ahora el camino propicio para tender las lonas en el Atlántico de la política nacional, si no siempre llena de marejadas, siempre con mar de fondo.

Suerte que Obregón conoce la psicología de su pueblo como ningún político revolucionario. Solamente Carranza le iba en zaga. Pero tuvo su fin trágico en Tlaxcalanongo, después de la dolorosa lección recibida en el combate de Los Aljibes. Obregón no es solamente el vencedor de Villa. Fué también el vencedor de Carranza. Además, en la hora actual, es el político militante de más cultura en Méjico. Hace hasta versos clásicos. Manco como Cervantes, prudente como Glasdtone, valiente como Prim, audaz como Clemenceau, astuto como Bismarck, férreo como Juárez y liberal como Pitt, reune las condiciones necesarias para avivar y disimular el incendio subterráneo, igual que un pozo de petróleo ardiendo, que el actual Gobierno ha extendido sobre la superficie del país, como un reguero de pólvora.

Obregón fué siempre la obsesión de Villa. Villa, la obsesión de Obregón. Tenacidad, heroicidad y astucia fueron artes que demostró Obregón, venciendo a Villa en Celaya, pactando con el gato montés, al brindarle la hacienda de «Canutillo» para deponer las armas. Y, por último, dándose el caso significativo de ser muerto Pancho Villa, bajo el Gobierno de Obregón, en el camino de su hacienda. Allí terminó la odisea del célebre guerrillero, que fué durante muchos años el Abd-el-Krim mejicano, terror de los suyos y espanto del yanque fronterо.

No menos astucia demostró Obregón al escaparse, en un recodo de la colonia Roma, por las ramas de un árbol, burlando la vigilancia de la Policía militar de Carranza. Fué cuando, disfrazado de fogonero, con su correspondiente linterna en la mano, se escapó hacia Morelos, formando allí su cuartel general.

Siendo el iniciador del agrarismo en boga—Zapata fué el sembrador—logró, a su manera, armonizar los intereses del obrero y del propietario, del hacendado y del terruñero. Por eso no es extraño que, no habiendo otro fuerte candidato, propicio al parlamento cordial entre unos y otros, los mismos propietarios acaben por prestar su apoyo a la candidatura de Obregón. Aunque, en realidad, no lo necesita. Teniéndolo de su parte, le bastará con el obrero armado.

Es de lamentar, porque ninguna circunstancia prolonga tanto el desconocimiento en Europa, de las grandes figuras políticas de la revolución mejicana, que aspirantes a diplomáticos, sin conciencia civil ni complicaciones políticas, sobrados de vanidad y faltos de meollo mental, sean los que traigan al Viejo Mundo la representación de los hondos problemas mejicanos. El problema actual de aquella República, tan serio en su raíz, no debe encomendarse, en estos países, viejos y sabios, a unos cuantos turistas mestizos, cuyo único ideal se reduce a un viaje de recreo por Europa. Solamente algunos poetas de buena ley han logrado poner a Méjico en el rango que se merece. Si no político, por lo menos intelectual.

Conocí a Obregón personalmente en La Habana. Ya era el héroe de Celaya, condecorado por la leyenda y exaltado por el renombre. Charlamos, a lo largo de la calle del Prado, en una tarde de crepúsculo opulento. El general vestía de luto riguroso. Grueso, de regular estatura, fuerte, como todos los hombres de Sonora, vigor vasco en injerto nativo, su grave figura hermética, era blanco de la curiosidad habanera, coruscante, alegre y chillona. Mi torrente verbal asturiano, entreverado de violencias del trópico, desconcertaban la serenidad disciplinaria, un tanto arisca, del general mejicano. La manga negra de su chaqueta movíase al vaivén de la brisa del mar, notándose la falta del brazo, sangriento medallón de su etapa revolucionaria. Sus palabras, sin adjetivos, brotaban, de vez en vez, lentas y firmes como voces de mando. Ya en confianza, sus ideas iban cayendo, conscientes, seguras, en el limpio canal de la palabra. Noté en Obregón un gran afán nacionalista. Al revés de la mayoría de otros políticos desterrados a Cuba o simplemente de tránsito para otros países, Obregón no me habló mal de Méjico. Creía firmemente en el desplazamiento del programa revolucionario. A intervalos, su ceño adusto se ablandaba con una sonrisa. A veces, con un humorismo, La palabra caía suave y untosa, como fruta madura.

Pasaron algunos años. Muy pocos. Yo ambulaba por Méjico. Obregón iba solo en su automóvil por la Avenida de Juárez, hacia la Calzada de la reforma, rumbo a Chapultepec. Nos cruzamos un saludo, rubricando el aire con el sombrero.

Era el presidente de la República. No le vi más.

ALFONSO CAMIN

Después de intentar robar se quiere suicidar en el calabozo

Evaristo Ruiz Bustillo, de veinticinco años, fué detenido ayer por una pareja de guardias, cuando intentaba forzar el escaparate de un almacén de sedería de la calle del Duque de Alba.

Conducido a la Comisaría del distrito de la Inclusa sufrió un ataque epiléptico, y cuando se encontraba en uno de los calabozos, y valiéndose de un afilado cristal que portaba, se produjo un extenso corte en el antebrazo derecho.

Los médicos de la Casa socorro calificaron su estado de grave. Ingresó en el Gabinete quirúrgico del distrito del Centro para ser sometido a una delicada operación quirúrgica.

La huelga general en Australia

Sidney, 7.—A consecuencia de un conflicto surgido entre una fábrica de elaboración de azúcar y la Unión de Obreros Australianos, que había declarado el «boycot» a esta factoría, por haber admitido al trabajo unos obreros italianos, se ha declarado la huelga general, alcanzando el paro a 11.000 obreros ferroviarios.

En el Estado de Queensland el paro es absoluto, y alcanza éste a más de 10.000 millas de líneas ferroviarias.

El Gobierno ha intentado un arreglo con los obreros; pero las negociaciones han fracasado por completo, y desde hace tres días, cada veinticuatro horas un nuevo ramo obrero se adhiere a la huelga.

A causa del paro de los ferrocarriles, el Gobierno está preocupado por el abastecimiento de la población, en la que empiezan a escasear los víveres, y en muchas aldeas se empieza a sentir el hambre.

El «trust» de productos alimenticios, en vista de la falta de comunicaciones, se ha dirigido al Gobierno pidiéndole organice trenes con toda urgencia.

El socialista Mac. Cormack ha pronunciado un discurso en la Cámara, en el que dijo que se dirigía al pueblo entero para hacer responsable al Gobierno del conflicto, amenazándole con la revolución en caso de no resolverlo con rapidez. Acusó al Gobierno de anticonstitucional y de enemigo de los principios del pueblo.

EL JEFE DE LOS FALSIFICADORES DE BILLETES

Andrés Antón. A la izquierda, antes de ser descubierta la falsificación; a la derecha, en el momento de ser detenido ayer.

Ministerio de Educación, Cultura y Deporte 2012

DIA A DIA

NOTAS TEATRALES

Por una sola vez

El que fué cantante de zarzuela muy estimable D. Francisco Monteagudo, ha caído en la tentación de hacerse autor de sainetes.

El Sr. Monteagudo ha tenido la bondad de dirigirse a mí en una carta, apoyado en la firma de una veintena de amigos suyos, que me honran con una comisión en la que yo, ¡pobre de mí!, poco o nada puedo hacer, pues lo que me piden es que yo impetre los buenos oficios del señor secretario de la Asociación de la Prensa para que en las admirables fiestas que él organiza se dé cabida a una producción del señor Monteagudo, titulada «La canción del recuerdo».

Mis comunicantes dicen, entre otras cosas, en la carta:

«Nos ha parecido una obra digna de ser conocida por todo el público, porque es una evocación al sainete, en el que se remembran personajes que hicieron llorar e hicieron reír a nuestros padres, y que el auditorio, ese juez supremo de grandes y pequeños, lo habría de ver con agrado y entusiasmo, pues está honradamente escrito, demostrando facilidad y limpieza en el diálogo, justeza en los personajes y sobriedad en el desenvolvimiento. Preguntamos al Sr. Monteagudo cuáles eran sus planes referentes al estreno, y el autor, con las palabras entrecortadas por la emoción, nos manifestó que sus deseos era estrenarlo en la Fiesta del Sainete, y que su única esperanza era D. Eduardo Palacio Valdés, que prometió solemnemente escuchar la lectura de la obra. ¿Quiere usted recomendar?», etc.

Pues bien, queridos amigos—que como tal les considero—, yo no puedo hacer otra cosa que estampar aquí estas líneas, por si Eduardo Palacio—reverendísimo y sabroso pez, en el mejor sentido—muerde el anzuelo.

Pero yo no he de recomendar tal cosa al señor secretario de la Asociación de la Prensa, porque, por razones que ustedes no pueden conocer ni yo he de explicar nunca, no tengo el honor de pertenecer a esa entidad.

¿Estamos? Pues ya ven ustedes que están servidos en aquello que es dable en mí hacer, sin detrimento ni renunciación de las posiciones de cada uno.

Inauguración

Nuestro admirable amigo Federico, el gran organizador de las magnas sesiones del café de Castilla, honra y prez del mentidero teatral, acaba de inaugurar una nueva galería de retratos en su amplio salón, con las efigies verdaderamente admirables de Pérez Galdós, Enrique Borras, Antonio Paso, Manolo Tovar, Leopoldo Bejarano, Ramón Peña y otros muchos ingenios que honraron y honran con su asistencia la clásica tertulia.

Son verdaderas obras de arte, debidas a la pluma de Avila Solís, el gran dibujante de «Alfil razos», obras de arte que ayer fueron admiradas entre sorbo y sorbo de Jerez y abundancia de los más exquisitos productos de su repostería, por un centenar de críticos, autores, actores, músicos, cronistas judiciales, empresarios y cuantos concurren a diario a la simpática mansión oficial del bondadoso Federico.

¡Está usted servido!

Armando Reyes, escritor cubano que en Madrid ostenta la representación del Consulado de Cuba, es un gran amigo, además de paisano, de José Ojeda, el gran tenor descubierto por Pablo Luna, y de que cuentan y no acaban estos días todos los periódicos madrileños.

José Ojeda fué de La Habana a Roma exclusivamente a prepararse para la difícil profesión de cantante.

En las vacaciones ha venido a Madrid. Pablo Luna le oyó, e inmediatamente le ofreció un magnífico contrato para la Zarzuela. Lo propio hizo el empresario Luis Calvo. Lo mismo se le ocurrió hacer al empresario valenciano señor Perdomingo.

Pero el Sr. Ojeda, que ha hecho sus estudios, y muy relevantes por cierto, para actuar en la ópera, ha declinado el honor de cantar en castellano, siendo su gran pasión nuestro idioma, hasta tanto que no cumpla otros compromisos y el motivo principal de haber derivado por este género lírico.

El Sr. Armando Reyes me pide estas aclaraciones, y yo, con mucho gusto, le complazco.

ANTONIO DE LA VILLA

MAL TIEMPO

GRANDES TORMENTAS

Nota del Observatorio

«Estado general: En el mar del Norte se halla el núcleo principal de la perturbación atmosférica, y otro menos importante en el Mediterráneo.

La temperatura máxima fué de 31 grados en Córdoba, y la mínima ha sido de 8 grados en Orense, León, Salamanca y Avila.

Tiempo probable.—Toda España: Vientos flojos de dirección variable y buen tiempo poco estable.

Servicio especial para Marruecos.—El tiempo, aunque mejora, aún es inseguro.

Temperaturas extremas de Madrid: Máxima, 25,6 Mínima, 12,9.»

Detalles de las tormentas en Aragón

Zaragoza, 7.—Se reciben detalles de los enormes daños causados por las tormentas en las distintas comarcas.

En Ateca se han perdido los viñedos; los frutales muestran las ramas desgarradas; los sembrados están arrasados.

Las piedras caídas tienen algunas tamaño de huevos de paloma, y en varios puntos la piedra alcanza 70 centímetros de espesor.

Los desperfectos en las líneas telefónicas son grandes, y fueron rotos muchos cristales de las casas.

En los pueblos de Carenas y Munobrega la tormenta causó grandes pérdidas.

En la línea de Utrillas el agua socavó un terraplén próximo a la estación de Azuara.

Un desprendimiento de tierras ha interceptado la línea en una larga extensión.

Las brigadas de obreros trabajan para reparar la vía.

En Cariñena han caído piedras de 400 gramos de peso; ha sido enorme la cantidad de cristales rotos; grandísimas son las pérdidas de los viñedos.

En los pueblos de Aguarón, Encinacorba y Longares han perecido muchos animales domésticos.

El desastre económico producido por la tormenta es enorme.

En Almonacid arrastraron las aguas a un niño llamado Francisco Agudo, que pereció en el río Ebro.

A consecuencia de las tormentas la crecida de las aguas es enorme y alcanza en algunos puntos cuatro metros sobre el nivel ordinario.

Se ha suspendido el paso en barcas, tomándose precauciones en los pueblos ribereños.

Varios muertos y muchos daños en Navarra

Pamplona, 7.—Se van conociendo detalles de los graves daños causados por las tormentas que han descargado en la provincia.

En Peralta cayeron varias chispas eléctricas y una enorme cantidad de agua. Tanta fué, que una de las chispas prendió fuego a un pabellón en la finca El Raso, y la lluvia fué suficiente para apagar el incendio.

Se inundaron las casas y quedaron interrumpidas todas las comunicaciones.

En Falces creció rápidamente el río Arga, que alcanzó dos metros sobre su nivel ordinario e inundó la parte baja de las casas y todas las huertas, destruyendo los sembrados.

Una chispa eléctrica rompió el depósito de aguas potables.

En Santaguda alcanzó la tormenta caracteres pavorosos, no recordándose otra igual.

A las cinco de la tarde, cuando mayor era el fragor de la tormenta, se refugiaron en un corral el vecino José Oyera y su mujer, que se hallaban en el campo trabajando. Momentos después cayó una chispa que mató a la mujer y dejó al marido conmocionado.

En el campo los daños han sido tremendos.

En Andosilla se inundó el pueblo y quedó arrasado el viñedo y los olivares. En la fábrica de energía eléctrica llegaron las aguas hasta las habitaciones del encargado, que corrió grave peligro de ahogarse.

En Azagra se desbordaron las aguas, quedando aislado el pueblo.

En Astorguí, un rayo mató al vecino Esteban Zuape, de veintisiete años.

En Larraga también fué muerta por un rayo una mujer.

En Lecumberri fué muerta por un rayo Fermina Aizuro, hija de una conocidísima familia.

En Iribar hubo también otra mujer muerta.

El número de ganados y aves domésticas que han muerto ahogados y arrastrados por las aguas ha sido incalculable.

Chispas eléctricas en Barcelona

Barcelona, 7.—La tormenta de la última madrugada causó bastantes daños en distintas partes de la ciudad.

En la casa número 42 de la calle de Ramón Albó, una chispa eléctrica hirió al empleado de tranvías Juan Cuerda, que se hallaba descansando, resultando con quemaduras en el hombro derecho.

Otra chispa eléctrica cayó en el templo de la Sagrada Familia destrozando la bola que remata la cúpula.

En las cocheras de los tranvías cayeron igualmente varias chispas, produciendo daños en el material.

"Juan de Mañara" en San Sebastián

La notable compañía de Pepita Díaz y Santiago Artigas acaba de estrenar con éxito extraordinario en San Sebastián el hermoso drama de los insignes poetas y dramaturgos Manuel y Antonio Machado «Juan de Mañara».

Los ilustres artistas Pepita Díaz y Santiago Artigas alcanzaron un triunfo definitivo con la interpretación admirable de las dos figuras principales de la bella obra.

La obra fué escuchada con deleite y emoción, y Manuel y Antonio Machado aclamados con entusiasmo.

¡ANDE EL MOVIMIENTO!

El bailarín marsellés le sigue dando a los pies

¡Y de qué manera! Si ayer estaba por los 450 kilómetros de recorrido, a la hora en que los lectores pasen la vista por esta noticia, ya habrá contado más de 500.

Este «frescacha» de Charles, que por los síntomas se va a naturalizar en España, y sin dejar un momento dar reposo a los pies, en las primeras horas de la mañana de ayer miércoles, salió del escenario en tiempo de «charleston», se dirigió a la taquilla sin perder el compás, y allí baila que te baila se enteró de la situación financiera en que se encontraba el espectáculo.

Inmediatamente se asomó a la puerta y echó a andar o a bailar, recorriendo, entre el natural alborozo de las gentes, la Gran Vía de Bilbao, la calle de Carranza, volviendo otra vez, por Malasaña, al teatro.

Charles, pulsado, auscultado y observado por los médicos resulta que se halla en mejores condiciones físicas que cuando comenzó la prueba. ¡El colmo!

Hablando ayer con un compañero de LA LIBERTAD, en un marsellés con vueltas de Embajadores, le manifestó que cinco días antes de iniciar su «record» en Madrid había estado en continuo ajetreo.

Por haber recibido noticias alarmantes del estado de una hija suya, tuvo que marchar a Marsella. El viaje lo realizó en un departamento de tercera, sin poder descansar, porque el vagón fué siempre lleno. En Marsella veló a su hija, despachó unos cuantos asuntos que tenía pendientes, fué a visitar a pie una pequeña propiedad que tiene en las afueras de la ciudad, hizo algunas visitas de despedida, y regresó otra vez en un departamento de tercera, sin descansar, naturalmente.

Ya en Madrid, él mismo se gestionó el permiso de Gobernación, el de la Dirección de Seguridad, los detalles de la propaganda, los contratos con sus empresarios. Y todo lo hizo a pie y por jornadas muy vertiginosas.

Porque resulta que el buen Charles es muy económico. Cuando se dedicó a estas danzas, el único gasto que tenía era el tabaco y la comida.

El tabaco lo suprimió voluntariamente, y la comida ha conseguido sacársela a todos los empresarios que le contratan—es una de las cláusulas—, amén de llevarse el setenta por ciento de todo lo que ingrese por las taquillas.

¡Como se puede apreciar, el hombre se va a arruinar!

*

Uno de los atractivos del espectáculo es, sin duda, la hora de la comida de Charles Nicolás.

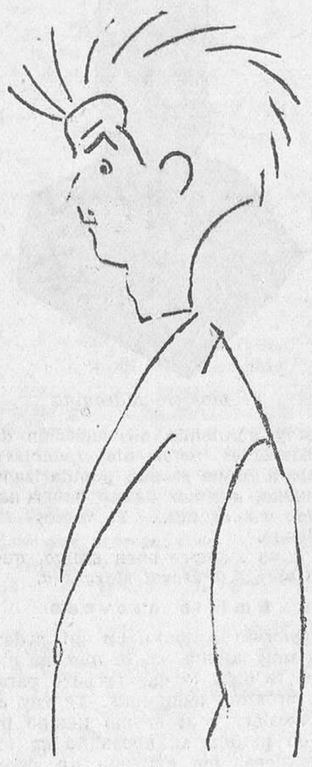

El madrileño Gerardo Bustos González, de veinte años de edad, que bate el «record» de resistencia como espectador de los bailes de Nicolás. Piensa continuar en el teatro sin dormir ni descansar hasta cumplir las doscientas horas

(Apunte de Rivero Gil)

Anoche cenó a las nueve. Dejó a la pareja—una linda chiquilla, por cierto—, y poniéndose la servilleta ordenó a los músicos que atacaran un vals corrido.

Después cogió un plato hondo, en el que había caído con dos yemas de huevo, y dando vueltas como un peón lo fué tomando con cuchara hasta no dejar una sola gota. Luego un «bisteck» partido en pedacitos, con sus patatas fritas correspondientes, y de tercer plato un poco de pescado, dulce de compota y un vaso de café. Todo esto lo hizo bailando agitadamente. Al final de la cena—de la que comió muy poco—se le tributaron grandes aplausos.

Cuando Charles Nicolás se encuentra más cansado y agotado es al llegar la madrugada y al iniciarse el día. El sueño le rinde; su paso se hace pesado, lento, titubeante; pero la orquesta comienza a tocar pasodobles briosos, y Charles se reanima súbitamente, sonríe a todos y baila con inusitada rapidez.

Hay momentos en que su cara refleja el cansancio terrible de su cuerpo. Sin embargo, si alguien le habla, sonríe complacido y parece que acaba de comenzar a bailar.

La noche del lunes Nicolás tuvo fiebre. No le duró mucho. De madrugada seguía bailando como si tal cosa.

Cuando cenó anoche y bailó unos cuantos foxtrots, fué reconocido por el doctor Ibáñez.

Tenía 82 pulsaciones; el corazón no sufría el menor síntoma de arritmia; pesaba 75 kilos 500 gramos, es decir, que no ha perdido de peso nada más que medio kilo.

A las nueve de la noche interrumpió el baile para someterse a un masaje eléctrico en las piernas, que se las fortifican grandemente.

Su esposa, que está atenta siempre a su actuación, baila muchas veces con él. Sin duda ninguna, podemos afirmar que es entonces cuando Charles Nicolás descansa un poco, en el sentido de que sabe apoyarse convenientemente para que los movimientos sean más lentos.

De vez en cuando se le sirve un vaso de agua mineral y también suele frotarse los labios, que se le parten, con cacao.

De las tanguistas que bailan con Charles, Benita Martínez, una morena «descacharrante», es la que más conoce el ritmo del incansable bailarín.

Esta madrugada continuaba bailando, sin que haya sido víctima del sueño ni del cansancio.

*

Ayer dijimos que un espectador se había constituído en el teatro de Maravillas para presenciar el espectáculo, siguiendo un «record» de resistencia física, pues se proponía no moverse del local hasta que Charles Nicolás hubiese terminado su prueba.

Este «esforzado» deportista se llama Gerardo Bustos González, de veinte años de edad, soltero, de oficio ebanista, con domicilio en la calle de Coruña, número 1.

No tenía trabajo. El día que Charles comenzó a bailar se sentó en una butaca, dispuesto a no salir del teatro hasta que terminase aquél de bailar.

Los primeros días le llevaron la comida de su casa. Ahora, enterado Charles de la existencia de este «rival», le envía algunos «obsequios» de orden gastronómico.

Para combatir el sueño, el joven Bustos nos ha dicho que se pasea agitadamente por el patio de butacas.

Ha dicho que sólo le ha traído a cometer esta «prueba» de resistencia una gran curiosidad.

Charles Nicolás le dirige algunas frases. No quiere dejarle de ver. Hace que Gerardo presencie los masajes y le ha ofrecido 10.000 pesetas si llega al final sin dormir ni descansar.

Gerardo Bustos es un muchacho delgado, de ojos vivos y pelo alborotado, que sonríe cuando los espectadores le dicen pullas. A su manera se cree célebre.

Se nos ha quejado de que sufre mucha sed. El repórter tuvo que pagarle una gaseosa para saciarle la que ayer por la noche tenía. No parece por ahora cansado. Sin embargo, Charles Nicolás cree que no podrá llegar hasta el fin de la prueba.

*

Las doscientas horas de baile la cumple Charles Nicolás a las tres y cuarto de la madrugada del domingo.

Ha pedido prórroga en la Dirección General de Seguridad para bailar hasta llegar a las trescientas horas. Alega que en Casablanca, y en pleno verano, bailó doscientas setenta y cinco horas.

El público no deja de acudir a ver a Charles Nicolás, abundando las señoras y señoritas, que presencian su actuación con una ligera sonrisa de admiración al esfuerzo realmente agotador del bailarín marsellés...

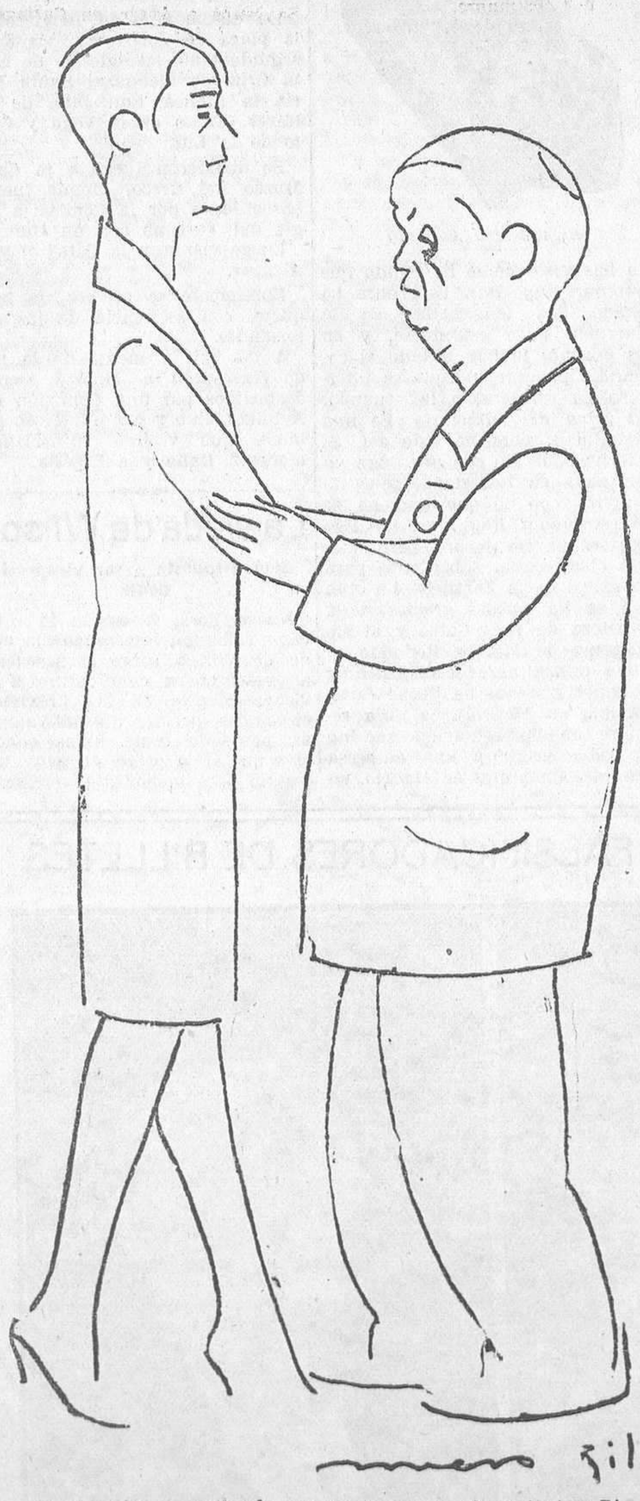

Charles Nicolás bailando con su esposa anoche, mientras Rivero Gil les hizo este apunte. Nicolás lleva bailando ya más de cien horas

Carteristas detenidos

Por los agentes de la segunda sección de la división de Ferrocarriles D. Francisco Augustín y D. Emerio González han sido detenidos en el andén de la estación de Pozuelo los carteristas Julio Alonso Gasco (a) «Juliete», Miguel Ortiz Rodríguez (a) «Gallito» y Leandro Barrera Abad (a) «Pancho», que se encontraban «operando» aprovechando la aglomeración de público con motivo de las fiestas de aquel pueblo.

EN CABRA

En memoria de don Juan Valera

Un monumento y una velada

Córdoba, 7.—Esta tarde se verificó en el Parque Alcántara, de Cabra, la inauguración del monumento que perpetúa la memoria de D. Juan Valera.

Con motivo de celebrarse esta noche el homenaje al literato inmortal D. Juan Valera, marcharon a Cabra representantes de la Academia de Ciencias y Bellas Letras y Nobles Artes, las autoridades y numerosos invitados.

Con motivo de este homenaje y del principio de las fiestas a la Patrona hay una gran animación.

LA FIESTA NACIONAL

EN HUELVA.--Mariano Rodríguez, Perlacia y Carreño.--Novillos de Campos Varela

Huelva, 7.—Esta tarde se ha celebrado la novillada de feria, lidiándose ganado de Campos Varela, que resultó regular. El sexto fué fogueado.

Primero.—Mariano Rodríguez veroniquea mal, y en los quites no mejora los lances.

Con la muleta torea por la cara, sufriendo achuchones. Un pinchazo echándose fuera. Una baja y dos intentos. (Pitos.)

Segundo.—Con el capote no hace Perlacia nada de particular.

Mal picado. Rosalito prende un buen par.

Perlacia muletea mal. Una estocada perpendicular, otra andando el toro y descabella. (Pitos.)

El secretario de la Asociación de la Prensa, acompañado de una Comisión de periodistas de la localidad, hace entrega al diestro Carreño de la oreja de plata que se le concedió por votación en la corrida de la Prensa celebrada el día 14.

Tercero.—Carreño huye al dar dos verónicas. Rodríguez es ovacionado en un quite.

Carreño, con la muleta, se muestra ignorante y pincha echándose fuera. Da dos pinchazos más y sufre un puntazo en la pierna izquierda, ingresando en la enfermería.

Cuarto.—Rodríguez veroniquea muy bien y es ovacionado, así como también lo es al quitar, en unión de Perlacia, con quien torea al alimón.

Con la muleta hace una buena faena, que ameniza la música, y termina con dos estocadas y descabello. (Ovación.)

Quinto.—Perlacia torea muy bien con el capote y es aplaudido.

Mal banderilleado, pasa a manos de Perlacia, quien ejecuta una buena faena. Dos estocadas contrarias con vómito. (Ovación a la faena.)

Sexto.—Rodríguez da dos buenas verónicas. El bicho es toguedo. Rodríguez da varios pases buenos y termina con dos estocadas buenas. (Palmas.)

En este toro ingresó en la enfermería el picador Chacón con un puntazo en la cara. La herida que sufre este diestro tiene diez centímetros de extensión por tres de profundidad.

En Villamayor de Santiago

Villamayor de Santiago, 7.—Se ha celebrado la corrida de feria, actuando de único espada Manuel Alvarez, Andaluz.

El ganado de Sanz fué muy bravo.

Andaluz tuvo una gran tarde, tanto toreando como matando.

Cortó orejas, y al final fué sacado en hombros.

El último lo despachó lucidamente el sobresaliente Cástor Echevarría, que fué ovacionado.

Otras novilladas

En Cuenca. Los novillos de Zaballos cumplieron. Gaspar Esquerdo se lució como caballista y fué ovacionado. Después de un gran rejón al primero, echó pie a tierra, y tras buenos muletazos, lo mató de un volapié.

En el otro rejoneó bien y mató de otra estocada. Oyó muchas palmas.

La cuadrilla de Llapisera, Lerín y el Guardia Torero logró un éxito grande, cosechando muchas ovaciones.

Rafael Moreno, que mató dos novillos, superior en todo.

—En Villena. Carreros buenos. Pobo, desastroso con el capote y la muleta y pésimo matando.

Chaves Chico, muy bien toreando y matando. Dió la vuelta al ruedo.

Almacellito, valiente; pero desafortunado matando.

—En Villarrubia. Los novillos de Madrigal cumplieron.

Teófilo Hidalgo y Berce Carretero, muy valiente toreando y colosales banderilleando y matando.

El estado de Morato

El estado del banderillero Alfredo Gallego (Morato) no ha sufrido ninguna variación.

La gravedad continúa; pero a medida que pasa el tiempo sin que se presente la peritonitis, se acentúan las esperanzas de salvarle.

EN BROMA

SOBRE LA CABEZA

Cubas de la Sagra no es uno de esos pueblos mencionados en mis trabajos festivos con nombres extravagantes, hijos de mi ardiente fantasía, como Valderredaños del Fraile o El Cascarulejo de las Infantas, sino un pueblo de existencia efectiva, situado, por ahora, en el límite de las provincias de Madrid y Toledo.

En este pueblo, alegre y sano, con arbolado abundante, buenos huertos y agua fresca, existe una iglesia parroquial con detalles artísticos muy notables, entre los cuales hay uno de importancia enorme, que es el que me ha sugerido la confección del presente articulejo, en el que yo sentiría que pudiera suponerse la menor irreverencia, pues tan lejos de mí está el reírme de estas cosas tan respetables, como lejos está de la realidad el abaratamiento de los merengues.

Se trata, señores, de cierto santo cráneo que descuella en un altar destinado a reliquias, entre las que figuran la cabeza de las once mil vírgenes y la rabadilla de Santos Justo y Pastor.

El santo cráneo aludido es nada menos que la calavera venerada de uno de los doce discípulos de Cristo, del apóstol San Simón, según rezan las «auténticas» correspondientes, corroboradas por una creencia tradicional en los rectores de la iglesia (transmitida de padres a hijos) y en las gentes del pueblo, que tienen por santa y verdadera la reliquia, si bien se abstienen de darla el merecido culto y de propagar su devoción, mientras, triste y abandonada, oculta su frontal, su occipital y sus parietales en una pequeña urna muy curiosa y muy elogiada por los pocos individuos que tienen el honor de visitarla, especialmente en esta época del veraneo clásico.

¿Es auténtico este cráneo de San Simón? Sí, como aseguran, es cierto que, tiempo atrás, hubo quien quiso mover la cabeza, llevándosela a Toledo, ¿cómo aquella gestión y otras análogas han fracasado, a pesar de la gran importancia de la reliquia?... No obstante la oposición natural del pueblo a perder la cabeza, ¿cómo no se ha intentado por el Vaticano la posesión de ella, dada su indiscutible importancia?

¿Será apócrifa?... ¿No habrá por esos templos de Dios otras cabezas del mismo apóstol, a las que se dé más culto que a ésta de Cubas de la Sagra? Si ésta que tenemos la fortuna de poseer es la verdadera, debe de estar disgustadísima, aunque no lo manifieste, por el poco caso que la hacemos, sabiendo que perteneció a uno de los doce predilectos del Señor.

No niego, ¡Dios me libre!, que el cráneo encerrado en la vieja y artística urna sea el que real y efectivamente usó el apóstol. Pero no puedo menos de recordar lo que ocurría con el cráneo de San Martín, venerado en Valdelacincha del Marqués.

Había en el retablo de su parroquia un huequecito, en cuyo centro se veía una especie de sombrerera, que guardaba la calavera de un santo, adornada con flores de trapo y con unas cintas verdes que sirvieron de ligas al ama del cura.

Este buen señor se complacía en enseñar a cuantos lo solicitaban el famoso cráneo de San Martín. Todo el mundo se hacía lenguas de aquella deslenguada cabeza, rezándola con la mayor devoción, y extrañando lo bien conservadita que milagrosamente se hallaba a través de tantos siglos.

¿Era verdaderamente del santo que partiera su capa en un rasgo de altruísmo? ¿Engañaba el cura a sus visiantes? ¿Mancillaba su conciencia exhibiendo como cráneo de San Martín el contenido de la sombrerera?... Nada de eso. El cráneo había pertenecido a don Perfecto San Martín, maestro de escuela que no partió su capa con nadie porque no la tenía; pero que si no fué un santo precisamente, sí fué un mártir del presupuesto, que entonces no asignaba a los dómines pueblerinos más de cuatro pesetas mensuales para cordilla.

Como ustedes ven, ni el párroco que instaló la reliquia ni sus sucesores, engañaban a nadie afirmando que aquel cráneo era el de «San Martín».

Yo creo que la cabeza apostólica existente en Cubas de la Sagra, ya sea la que San Simón realmente conducía sobre los hombros, ya sea la que disfrutó alguna espigadora que, después de muerta, se prestó generosamente a la exhibición, debe ser explotada en beneficio de la iglesia y del pueblo, pues la cosa lo merece, toda vez que la cabeza de un apóstol no es ningún objeto de 0,65, sino una respetable reliquia de estupendo valor.

¿No se arman por ahí con mucho menos motivo festejos y peregrinaciones que son ríos de oro?...

¡Dios mío, lo que podríamos sacar de la cabeza!... Es mi obsesión este verano.

JUAN PEREZ ZUÑIGA

Lea usted todos los domingos el suplemento de LA LIBERTAD. Se publican en él las novelas más famosas

Ministerio de Educación, Cultura y Deporte 2012

LA VIDA DEPORTIVA

HOY LUCHARAN UZCUDUN-HEENEY

Los vaticinios del vasco

Nueva York, 7.—Paulino Uzcudun ha terminado su entrenamiento, encontrándose en inmejorables condiciones para su encuentro con Heeney, que se celebrará mañana jueves, por la noche, en el Madison Garden. El «match» constará de 15 «rounds».

Paulino ha dicho que si en su anterior combate le venció por puntos, a pesar de no encontrarse en buenas condiciones por la lesión que padecía en la muñeca derecha, esta vez confía en alcanzar un triunfo rotundo, y recomienda a todos sus amigos apuesten por él, en la completa seguridad de que ganarán.

Las apuestas se hacen a favor de Paulino en la proporción de siete a cinco.

Una carta de Uzcudun

San Sebastián, 7.—Justo Oyarzábal, el íntimo de Paulino Uzcudun, ha recibido una carta del campeón, en la que le dice:

«Cuando recibas esta carta habrá llegado también a tu poder la película del combate con Delaney, y ella te demostrará cómo el árbitro me descalificó injustamente. Yo había resuelto la ventaja a mi favor y combatía con tan estupendo estilo, que conforme a mi creencia de manera alguna Delaney hubiera podido resistir más del décimo asalto. Me mantuve todo el tiempo en condiciones perfectas, y tan es así, que si el árbitro hubiera sido un juez imparcial y tolerado el cuerpo a cuerpo, como era procedente, no ya al décimo asalto, sino ni siquiera hubiera llegado Delaney al quinto. Por la cinta puedes darte cuenta, así como todo el mundo, de que yo paraba fácilmente todos los golpes de Delaney y que no recibí un solo en la mandíbula.

No tiene duda que Delaney es un gran boxeador, mejor dicho, un gran esgrimidor, peleando a distancia; pero también es en absoluto inferior a mí, no sólo en fuerza, sino precisamente en ciencia, lo mismo en el cuerpo a cuerpo que en la forma de taparse. Puedes apreciar perfectamente por la película que Delaney, a partir del sexto asalto, se hallaba en dificultad. Precisamente al comenzar el séptimo asalto, y viendo que Delaney estaba ya vencido, me aconsejo Arthur que me emplease atacando al corazón de mi adversario. El primer golpe que recibió Delaney en ese sitio lo acusó visiblemente, y cayó sobre las cuerdas. Un segundo golpe, seguido de un derechazo a la mandíbula, le hizo caer en brazos del árbitro.

Se nota esto en la película, aun cuando este momento ha sido rápidamente cortado. Cuando al poco rato fuí retirado a mi esquina y descalificado, se ve a Delaney sin que haga nada que indique que ha recibido un golpe bajo. Es más tarde, cuando se ha sentado en su esquina, cuando comienza a dar señales de haber sido tocado bajo. En estos momentos se me ve a mí dar un salto peligroso, correspondiendo a las manifestaciones del público, que no cesó de aplaudirme.»

Sigue en la carta una postdata de Arthur, entrenador de Paulino, el cual dice que Uzcudun no ha sido descalificado a pesar de la decisión del árbitro, que quiso salvar a todo trance las apuestas hechas a favor de Delaney, y que, en cambio, han sido descalificados el «manager» de Delaney y el árbitro que juzgó el combate. Relata después los proyectos de Paulino y cuáles serán sus combates, detalles que ya conoce el público; y hablando de su encuentro con Sharkey el próximo Noviembre, dice que Paulino le «knoqueará» inmediatamente.

Otros pormenores cuenta, entre ellos la injusta campaña que le hace en América y en Europa su ex «manager» Deschamps, a quien dedican los norteamericanos calificativos bastante duros.

Termina diciendo que toda la Prensa americana reconoce con unanimidad que Paulino es el boxeador más formidable de cuantos antes y ahora envió por aquellas tierras el viejo continente.

La velada de ayer

Los resultados de la sesión celebrada anoche en el Gran Cinema fueron los siguientes:

Iglesias vence a Hernández por puntos (pesos moscas).

Chiripa vence a Domingo por inferioridad en el cuarto asalto (pesos plumas)

Encinar vence a Córcoles por puntos (pesos moscas).

Lolo vence a Brita por inferioridad en el cuarto asalto (pesos moscas).

Bella vence a Martín por descalificación (pesos plumas).

La velada de anoche, en Barcelona

Barcelona, 8 (dos madrugada).—En el local Nuevo Mundo se celebró esta noche una sesión de boxeo.

Molina venció a Mir, por puntos.

Lázaro puso «k. o.» a Barroso, al segundo «round».

Los combates Pierres-Subiete y Alberni-Villar se declararon nulos.

A ocho «rounds», Arnau venció por puntos a Fabra.

Y a diez «rounds» González, campeón de Cataluña de pesos gallos, venció por puntos a Vitria.

El Cinturón de Madrid

Mañana viernes, a las diez y media de la noche, se celebrará en el campo de deportes de la Ferroviaria la séptima reunión pugilística de este importante torneo que

Se efectuarán siete combates por el siguiente orden:

Eusebio Cano contra Pascual Latorre, moscas; Juan Ruiz García contra Manuel López Rodas, gallos; Manuel Casado contra Ramón Tolosa, moscas; José Juan Matienzo contra Santiago Ballesteros, gallos; Luis Gómez Navas contra Federico Pernas, moscas; Cándido Campos contra Agapito San Sanz, plumas; Abelardo Pili contra Manuel Rodríguez García, ligeros.

Suplentes.—Jesús Datas contra Pedro Hernández Bravo, moscas; Antonio González Pérez contra José Domínguez Palazuelos, moscas; Martín Martín contra Francisco Ramos Loro, moscas; Orencio Coque contra Adolfo Fernández, gallos; José Martín Marugán contra Benito Varea, gallos; Joaquín Serrano contra Juan Rico Muñoz, plumas; Gerardo Pérez Vázquez contra Cándido Setien, plumas; Emilio Gómez Izquierdo contra Teodoro Cañete, ligeros; Mateo Ballesteros contra Luis Villán Aldave, ligeros.

Todos los boxeadores mencionados, tanto los titulares como los suplentes, sin ex[illegible] deberán encontrarse en el campo de deportes antes de las diez de la noche, presentándose inmediatamente de su llegada al campo, para hacer constar su comparecencia.

BALOMPIE

Cambios de jugadores

Federico Humet y Mariano Cofrences, del Athlétic de Sabadell, al Murcia F. C.

Rey, del Osasuna, al Patria, de Zaragoza.

Areta, del Athlétic de Bilbao, al Gimnástico de Valencia.

Alfredo Martínez del Racing Madrileño, al Castellón.

Yurrita, del Español de Barcelona, a la Real Sociedad.

Próximos partidos

Selecciones Catalana y Madrileña, en la villa y corte el día 2 del próximo mes de Octubre.

Club Deportivo de La Coruña y Racing de El Ferrol, en El Ferrol el día 11 del actual, y en La Coruña el 25.

Real Unión de Irún y F. C. Barcelona, en el Stádium Gol, el día 9 del corriente, y del torneo de campeones.

Real Sociedad de San Sebastián y Oviedo, en el campo de Teatinos, los días 8 y 11 de Diciembre.

Real Unión de Irún y Real Star Olympique, en París, el 11 de Noviembre.

Nueva Directiva

El Arenas Sporting Club ha nombrado la siguiente Junta directiva:

Presidente, D. César Borondo Gómez; vicepresidente, D. Cipriano Gómez Albella; secretario, don Ramón Rodríguez Ortíz; vicesecretario, D. Victoriano Migueláñez; tesorero, D. Ignacio Maestro; contador, D. Manuel Palazuelos; vocál primero, D. Juan Martín Marina; ídem segundo, D. Alvaro Mora Ruiz; ídem tercero, D. Eduardo Pilego Mendieta.

El Madrid sigue venciendo

Méjico, 7.—Ayer tarde ha jugado un segundo partido el equipo español Madrid F. C.

Luchó contra el Loneal F. C., campeón mejicano.

El partido fué fácil para los españoles, que sin grandes presiones lograron la victoria por cuatro a dos.

Los equipistas del Loneal son, en su mayoría, yanquis. El Madrid produjo grata impresión, mejorando ampliamente la que causó en su primera exhibición.

Los «goals» del Madrid fueron hechos: tres por Travieso y uno por Félix Pérez.

Los partidos del Barcelona

Barcelona, 7.—El Barcelona ha ultimado el programa del mes actual, que es el siguiente:

Día 8.—Sans contra F. C. Barcelona.

Día 9.—Unión de Irún contra F. C. Barcelona.

Día 11.—Arenas Club de Guecho contra F. C. Barcelona.

Día 18.—F. C. Barcelona contra Real Sociedad de San Sebastián.

Día 24.—F. C. Barcelona contra Unión de Irún.

Día 25.—Club Deportivo Español contra F. C. Barcelona.

BILLAR

Torneo a libre

Segunda categoría, segunda vuelta: Aroca vence a Uyá, 150-139.

Grupo adicional 1.—Veyrunes vence a Pujales, 100-68.

ALPINISMO

La marcha de las Diez Horas por montaña

Con un tiempo maravilloso celebróse el pasado domingo la prueba por montaña denominada de las Diez Horas, por ser el límite de tiempo dentro del cual los participantes habían de cubrir el duro recorrido del Albergue de Peñalara en la Fonfría a la cumbre de Peñalara y regreso al punto de salida.

Esta prueba, organizada anualmente por la infatigable Sociedad Española de Alpinismo Peñalara, ha tomado ya carta de naturaleza, y cada vez cuenta con más entusiastas y adeptos, como lo indica el que en esta ocasión hayan sido admitidos a participar marchadores de otras Sociedades deportivas, que actuaron fuera de concurso, puesto que la prueba era social.

Las muchachas han dado la nota de mayor atracción, puesto que esta vez han tenido representación lucida en las seis concursantes bellísimas que vencieron el domingo en la expresada competición.

La Sociedad Indian Club, de la Unión de Explosivos, organizó una excursión colectiva a Fonfría para presenciar la entrada en la meta de las parejas vencedoras, donde se recibía con aplausos a todas las que alcanzaron esta clasificación.

El éxito fué rotundo, dándose el caso no frecuente de que los 57 participantes fueron clasificados sin que se registrasen ni abandonos, ni accidentes de ninguna categoría.

Resultaron vencedores los siguientes inscriptos:

De Peñalara: Guillermo Martín, Jesús G. Basanta, Francisco Matarranz, Arnaldo de España, Luis Bonilla, Gregorio de la Fuente, Ricardo Rubio, Froilán Ponce de León, Joaquina Delgado, Manuel Pastor, Hortensia Aranzabe, Isabel Delgado, Magdalena Ruau, Julia Vischer, Manuel Pina, Joaquín M. Simancas, Luis de Ibarra, Raimundo Muñoz, Manuel González, José M. Simancas, Francisco J. Vinarder, Manuel Correa, Aníbal Bermejo, Teodoro Martín, Marcelino Valmaseda, Ramiro Guijarro, Martín Valmaseda, Rafael González, Luis Rodríguez, Ramón Milano, Francisco M. Larrañaga, Antonio del Prado, José García, Félix Candela, Alberto del Castillo, Rafael Cerdera, Jesús López, Francisco Navarro, Manuel Puelo, José M. Frade, Manuel Frade, Alfonso Curras, Fernando García, Octavio Maestro, Alfonso Aranda, Emilio Cuesta, Gabino Díaz, José Luis Cosano, Antonio Terrón, Antonio S. Bravo. Total, 50 marchadores.

De la Sociedad Gimnástica Española: Miguel Guevara, Antonio Cosano, José Pareja, Félix Bonilla. Total, cuatro marchadores fuera de concurso.

Del Athlétic Club: Eduardo Castelu, fuera de concurso.

De la Unión Deportiva de Explosivos: Pedro Herrero y Eugenio Aceves, también fuera de concurso.

Actuaron de Jurados los señores Díaz Duque, Schmid, Hernández Pacheco y Salado, de la R. S. P.

EL ÚLTIMO DE LA BANDA

Ayer fué detenido en Madrid Andrés Antón, jefe de los falsificadores de billetes

La primera noticia

Ayer por la tarde comenzó a correr el rumor por los centros de información de que el famoso jefe de la banda de falsificadores de billetes de cien pesetas de la serie D había sido detenido.

Como nuestros lectores saben, Andrés Antón logró desaparecer de escena a raíz de la detención de los falsificadores en Alicante, y la Policía, a pesar de las numerosas pesquisas hechas, no pudo averiguar su paradero.

A última hora de la tarde de ayer, la sensacional noticia fué confirmada oficialmente.

En efecto, Andrés Antón había sido detenido en Madrid por agentes a las órdenes del jefe superior de Policía, de los comisarios don Samuel Martín y de D. Enrique Maqueda.

Esta detención completa el servicio hecho y toda la banda se encuentra en la cárcel.

Andrés Antón no salió de Madrid

A los pocos días de descubrirse la falsificación, la Policía, que seguía los pasos de cerca al jefe supremo de la banda de falsificadores, comprobó que éste había salido de Cartagena con dirección a Madrid.

Varios agentes estuvieron a preguntar por él en un hotel céntrico una hora antes de que Antón llegase al establecimiento. Como no encontraron su nombre—sus nombres, mejor dicho—en los libros de registro, se fueron sin establecer vigilancia.

Al poco llegó Andrés Antón al hotel. Se enteró de que la Policía le buscaba y desapareció sin dejar rastro.

Hubo una pista, que se siguió sin resultado, que fué la del automóvil que utilizó su hijo para recorrer los domicilios de los falsificadores, entre ellos la del comandante Casanovas, de Carabanchel.

También se dijo que se le había visto en San Sebastián, vestido de mendigo, cosa que desmintió LA LIBERTAD por considerarla absurda, ya que las medidas adoptadas hacían casi imposible su salida de Madrid.

No por ser infructuosas las gestiones hechas para su captura dejó la Policía de seguir trabajando con objeto de averiguar el sitio donde se encontraba.

Para ello sometió a una estrechísima vigilancia al sobrino de Andrés Antón, llamado Manuel Pozuelo Palomino.

Y ha dado su resultado satisfactorio y práctico.

Desde las primeras detenciones se refugió en casa del sobrino

Sabemos, por referencias particulares, que el célebre falsificador se refugió en los primeros momentos en casa de su sobrino Pozuelo Palomino, que vivía en la calle de la Torrecilla del Leal.

Después de permanecer unos días en casa del sobrino, Antón se cortó la barba, creyendo que así no podría ser descubierto.

A pesar de la estrechísima vigilancia tenida en la casa del sobrino, Antón logró salir de su escondite a media noche. Al siguiente día alquiló el cuarto del paseo de Extremadura, poniéndolo a nombre de su sobrino, y dos días más tarde se afeitó por completo la barba quedando contento de su desfiguración física.

Al sobrino se le venía interrogando constantemente acerca del paradero de su tío, que aquél siempre aseguraba ignorar; pero no conforme la Policía con tales negativas, montó en torno suyo una estrecha vigilancia, que ha dado por resultado conocer la casa donde se albergaba su tío.

La detención de Antón.--Son detenidos también su sobrino y el padre de éste

Ayer, a las tres y media de la tarde, se efectuó en el paseo de Extremadura, núm. 31, la detención del hábil falsificador.

La hicieron el comisario jefe de Servicios especiales, D. Samuel Martín, con agentes a sus órdenes.

Cuando llegaron los agentes a la casa trataron de ocultarse Antón y su sobrino; pero fueron descubiertos en seguida.

Convenientemente custodiados fueron conducidos con toda rapidez a la Dirección general de Seguridad.

Una vez en este Centro prestaron declaración y contestaron a un extenso interrogatorio que les hizo el jefe superior de Policía.

Acerca de lo declarado se guarda una absoluta reserva, que ha hecho imposible la información periodística.

Los detenidos han sido puestos a disposición del juez instructor especial del sumario, Sr. Luján.

La actuación de Andrés Antón

La reserva con que la Policía ha llevado los trabajos de investigación sobre este servicio y las obligadas limitaciones a que nos hemos visto y nos vemos sometidos, limitan en sumo grado nuestra labor informativa. Por todas estas razones nos vemos privados de poder dar aquí algunos datos interesantes que causarían emoción, y más aún, de ordenar nuestra información en la forma que, como saben nuestros lectores, tenemos por costumbre.

Hemos, pues, de limitarnos a añadir algunos detalles que las circunstancias nos han llevado a conocer.

En más de una ocasión hemos dicho en las informaciones publicadas con ocasión de este asunto que la Policía seguía con todo interés hasta el más pequeño rastro conocido, para conseguir la detención de Andrés Antón, personaje en extremo interesante, porque es considerado, y no sin razón, como elemento principalísimo en la complicada red de los delincuentes por la falsificación de billetes.

La intervención de Andrés Antón, o por otro nombre Alvaro Delgado Temprano, en la falsificación se hacía mucho más interesante por cuanto nuestro hombre, dando prueba de un gran talento organizador y directivo, por tanto, había sabido ser a un tiempo mismo delincuente y confidente de la Policía.

La delincuencia de Antón parece ser que podrá comprobarse; pero lo que desde luego está probado es que simulándose confidente, no hacía sino enterarse de los trabajos que aquélla realizaba para esquivar el descubrimiento de su culpa y la de sus cómplices, y aún más, para ocultar hábilmente que tenía pendiente de cumplimiento una condena importante que sobre él recayó hace tiempo.

Simultáneamente al descubrimiento, Antón abandonó Cartagena, donde residía, y en tren vino a Madrid. El y un telegrama en el que se ordenaba su detención, se cruzaron en el camino.

Durante el viaje, Antón conversó largamente con el agente de servicio en el tren, al que habló de muchas cosas interesantes y dió detalles de conocer perfectamente a los jefes del Cuerpo de Vigilancia. Esto hizo confiar al agente, que de ninguna manera podía sospechar que aquel señor, conocidísimo de todos, según le dijera un compañero de la plantilla de Cartagena—que viajaba acompañado de su hijo—, interesaba tanto para el servicio que se estaba desarrollando.

Cuando llegó a Madrid Andrés Antón es cuando se enteró de la detención de su consuegro, el comandante Sr. García Casanova, y cuando también se enteró de que unos señores, que no eran otros que los agentes de la autoridad, habían ido a buscarle al Hotel de Londres, donde se hospedaba, y decidió huir, abandonando a su hijo en la calle del Marqués de Cubas en el taxímetro amarillo, en la forma que ya hemos explicado en otras ocasiones.

A partir de este momento, nada se ha sabido de Andrés hasta el día de ayer, en que fué detenido.

Recordando hechos pasados, podemos decir que en más de una ocasión Andrés Antón y su consuegro el comandante Sr. García Casanova visitaron al jefe de servicios especiales, D. Samuel Martín Domínguez, quien desde hace más de un año seguía de muy cerca a los falsificadores de monedas y billetes.

Al perderse la pista de Antón en la calle del Marqués de Cubas, y como no se consiguiera averiguar cuál era el automóvil amarillo que utilizó en su recorrido de huida por Madrid, la Policía empleó otros medios, logrando, tras no pocos esfuerzos, realizar la detención que nos ocupa.

Dirigidos por el director general de Seguridad, general Bazán, y por el jefe superior, Sr. Del Valle, el comisario jefe Sr. Maqueda, el de servicios especiales don Samuel Martín, con el personal a sus órdenes, y aun la Policía de la región de Levante, y muy especialmente el comisario Sr. Santa Coloma, a las órdenes directas del juez especial, Sr. Luján, han encontrado la pista que ha dado tan esperado y buen resultado.

Se buscó a Antón en Cartagena, en Murcia, en Alicante, en Alcantarilla, en Valencia y en Barcelona, sin resultado alguno.

Pero en Barcelona supieron los policías que la hija de Antón se carteaba con su padre, utilizando para ello una tercera persona y una dirección contraria a la que en realidad tenía Andrés.

Un error de traducción o algo análogo hizo que se supusiera que era la Costanilla de los Desamparados la vivienda que ocupaba Antón o su cómplice; pero la gestión de un agente, disfrazado de ordenanza de Telégrafos, demostró el error.

Posteriormente, y en vista de aquella comprobación, se decidió utilizar como base de la pista la correspondencia que Antón enviaba a su hija- y por ella se averiguó que una de las cartas había sido depositada en la Central; pero el sello había sido adquirido en un estanco de la carretera de Extremadura.

Y por ahí comenzó la pista verdadera.

Se averiguó recientemente que en vez de ser la Costanilla de los Desamparados donde la hija de cia. era la calle de la Torrecilla de Leal.

Utilizando también un disfraz, ayer mañana logró la Policía interceptar una carta para Andrés Antón que la hija de éste le dirigía a nombre de su sobrino Acisclo Manuel Pozuelo Palomino, a la calle de la Torrecilla, comprobando así la complicidad de éste en la ocultación de su tío.

Acaso también haya dado algún indicio para averiguar que Acisclo había tomado una habitación a su nombre en la casa número 31 de la Carretera de Extremadura, además de las cartas y sello antes aludido, una persona de alguna categoría social, detenida y libertada más tarde, porque al tiempo que se hacían estas averiguaciones, el jefe de servicios especiales, D. Samuel Martín, de acuerdo con sus jefes, el director de Seguridad y el jefe superior de Policía, con personal a sus órdenes, en la tarde de ayer y a la hora dicha llevó a cabo la detención de Antón en la casa de la Carretera de Extremadura.

En el momento de ser detenido Antón se hallaba acompañado de una nieta suya, niña de unos doce años de edad.

La amnesia de Antón

Con toda clase de precauciones Antón fué trasladado a la Dirección de Seguridad e inmediatamente pasó a presencia del jefe superior, quien pretendió interrogarle.

Andrés, con toda tranquilidad, se mostró extrañado del interrogatorio que se le hacía, asegurando que no sabía nada de lo que se le preguntaba, y que si algo de ello pudiera conocer no lo recordaba, porque había perdido la memoria.

Viendo que nada podía sacarse de Antón, el jefe superior acordó quedase incomunicado en uno de los calabozos de la Dirección de Seguridad, a disposición del juez especial, que se encuentra en Alicante, y al cual se ha dado conocimiento por telégrafo de la detención, esperando para decidir la resolución de esta autoridad.

De Cataluña

Fuegos en el campo

Barcelona, 7.—Comunican de Lérida que la Guardia civil de Guisona ha notificado que en aquel término han ocurrido algunos incendios en varios pajares, ocasionando pérdidas de consideración.

Heridos en riña

También nos comunican que en el kilómetro 112 de la carretera de Balaguer a la frontera la Guardia civil ha detenido a dos individuos llamados Julián Baró y Aniceto Mores, que se propinaron mutuamente algunos golpes, infiriéndose heridas.

La causa de la agresión fué motivada porque la «moto» del primero arrolló a una res vacuna que conducía el Mores, matándola.

La mina de la plaza de Cataluña

En el despacho de la Alcaldía ha sido firmada esta mañana la escritura para la construcción del vestíbulo subterráneo, escalinata y surtidor en la plaza de Cataluña.

La subasta ha sido adjudicada en 510.000 pesetas.

Un coronel «ful»

La Policía ha detenido a Francisco Peller, que, fingiéndose coronel, admitía dinero de gentes que le interesaban la libertad de presos gubernativamente.

El detenido es reincidente.

Accidente

En la calle del Marqués del Duero un «auto» de la Aeronáutica Naval chocó con un autocamión, resultando los dos conductores con heridas de importancia.

Grave atropello

Un «auto», que se dió a la fuga, atropelló en la calle de Pujadas a Alfonso Díaz, resultando con heridas graves.

Fué trasladado al Dispensario de la ronda de San Pedro.

La Banda, de regreso

Esta noche la Banda municipal dará un concierto en la plaza de San Jaime, interpretando una selección de las obras que más éxito obtuvieron en Alemania.

Hay gran expectación.

Ya no era cura

El Juzgado del Hospital ha declarado concluso el sumario instruído contra Jaime Ametlla, acusado de cantar misa y estar casado.

El sumario ha sido concluso sin procesamiento, por haberse demostrado que el Ametlla salió del fuero eclesiástico hace más de veinte años.

Se encuentra una niña raptada

Rogelio Cirera ha denunciado al Juzgado que una mujer le arrebató una hija del denunciante, niña de dos años y medio.

La raptora fué detenida esta noche en el Paralelo, tiene treinta años y se llevó la niña engañándola con una muñeca.

A las doce de la noche, la Policía logró encontrar a la niña raptada, llamada Monserrat Cirera.

Estaba en una casa de la calle del Marqués del Duero.

EN SAMA DE LANGREO

Explosión en otro taller de pirotecnia

Dos muertos y tres heridos

Oviedo, 7.—En el taller de pirotecnia que en Sama posee Juan Cuevas se produjo una formidable explosión, cuando se hallaban trabajando en la construcción de un castillo de fuegos artificiales.

A consecuencia de la explosión el edificio ha quedado destruído y han resultado muertos Manuel dueño del taller, y el operario del dueño del taller y el operario del mismo Valeriano Fernández, y heridos gravísimos Juan y su esposa Dolores Ganga.

Igualmente fué extraído de entre los escombros en grave estado Antonio Pajuelo, que también trabajaba en la pirotecnia.

Al ruido espantoso que produjo la explosión acudieron todos los vecinos, procediendo a prestar auxilio a las víctimas.

El cadáver del niño Manuel estaba decapitado, y la cabeza fué encontrada a ocho metros de distancia del tronco.

Se teme que también fallezcan, por las gravísimas heridas recibidas, Juan Cuevas y su mujer Dolores.

BANDIDAJE

UN TREN ASALTADO EN EL BRASIL

Londres, 7.—Telegrafían de Sao Paulo al «Times» que una partida formada por 40 bandoleros atacó un tren en la estación de Zararaca (?), desvalijando a los viajeros e incendiando el material.

Anciana suicida

Alicante, 7.—En Alcoy, desde un balcón de su casa, en la calle de Santa Marta, se arrojó del tercer piso a la calle Josefa Cabrera Abad, viuda, de setenta y siete años, estrellándose contra el arroyo. Se cree se trata de un ataque de perturbación mental.

EL SEGUNDO CONCIERTO

La Banda de Madrid, en Cuenca

Cuenca, 7.—Incesantes aplausos premiaron el triunfo obtenido por la Banda municipal de Madrid en el segundo concierto de la plaza de toros, superando el entusiasmo al de ayer mañana.

Se espera con ansiedad el último concierto.

Inauguración de unas escuelas

Llerena, 7.—Se han inaugurado con gran solemnidad las escuelas construídas por el Municipio de Higuera de Llerena, con un préstamo de la Caja Extremeña de Previsión.

Al acto asistieron las autoridades del partido y representaciones del Ayuntamiento.

La feria de Albacete

Albacete, 7.—Esta noche, con la brillantez de costumbre y con asistencia de las autoridades, se celebró la apertura de la feria. La concurrencia era enorme.

Se han desencajonado las cuatro corridas de feria.

DE MADRUGADA

UN CHOFER PERECE CARBONIZADO

En las primeras horas de esta madrugada ocurrió un sensible accidente de automóvil, que costó la vida al mecánico Emilio Antonio Marco

Guiaba éste el automóvil del servicio público, matrícula número 23.723, y marchaba a gran velocidad por el paseo de la Florida, cuando al llegar frente a la llamada Casa Mingo, el coche se estrelló contra una columna, sustentadora de los cables del tranvía.

El choque fué terrible, y a consecuencia de él hizo explosión el motor del «auto», quedando éste envuelto por enormes llamas, que llegaban hasta los mismos cables del tranvía.

Dentro del automóvil iban dos viajeros, que fueron lanzados por el choque a gran distancia.

Y precisamente por esto se libraron de una segura muerte.

No tuvo esta fortuna el infortunado chofer Emilio, que quedó aprisionado entre el asiento y el volante, privado de todo movimiento y rodeado por el incendio, que convertía el coche en una gran hoguera.

Acudieron rápidamente las fuerzas de la Guardia civil del puesto de la Bombilla, y minutos después los bomberos, que lograron apagar el fuego. Pero ya era tarde para el infeliz chofer, porque sólo se encontraron sus restos carbonizados.

En la Casa de socorro del distrito de Palacio fueron asistidos los dos viajeros, que resultaron con graves heridas.

Se llaman Francisco Mota, empleado en la Sala de Disección de la Facultad de Medicina, y Juan Pérez Sánchez, habitante en la calle de Santa Isabel, 34.

En el lugar del suceso se personó el juez de guardia, que lo era el de Chamberí, Sr. Elola, con los funcionarios José Arranz y Rafael Zurrido, comenzando a instruir las correspondientes diligencias.

El cadáver de Emilio fué llevado al Depósito, y ante el juez declararon algunos testigos del terrible suceso.

Todos coincidieron en manifestar que la desgracia se desarrolló tan rápidamente que fué imposible acudir en socorro del mecánico Marco, salvándose de morir también carbonizados los dos ocupantes del automóvil, como anteriormente decimos, por haber sido despedidos fuera del vehículo.

Ministerio de Educación, Cultura y Deporte 2012

MOVIMIENTO OBRERO

Curso de conferencias

El Grupo Sindical Socialista de Obreros en Piedra y Mármol, en unión de a Sociedad de Marmolistas, ha organizado una serie de conferencias educativas de carácter social, la primera de las cuales, a cargo de Lucio Martínez Gil, gerente de la Mutualidad Obrera, se dará esta noche, a las ocho, en el salón grande de la Casa de Pueblo, y versará acerca de los Comités paritarios.

Las siguientes conferencias las darán, entre otros, Luis Fernández, secretario de la Sociedad de Obreros Albañiles y tesorero de la U. G. de T.; Wenceslao Carrillo, secretario general de la Federación Nacional de Metalúrgicos y secretario auxiliar de la U. G. de T.; Anastasio de Gracia, secretario general de la Federación Nacional de Obreros de la Edificación, y Luis Díez, del Grupo Sindical Socialista de Obreros en Piedra y Mármol.

Fiesta de aniversario

La Asociación de Obreros Encuadernadores «El Libro», Sección perteneciente a la Federación Gráfica, prepara diversos actos conmemorativos del III aniversario de la fundación de su organización.

El día 23 del actual, a las siete y media de la tarde, se celebrará en el salón grande de la Casa del Pueblo una conferencia, a cargo de un camarada significado en el ideal socialista.

Y el domingo 25, en el cafébar Pavón, a las diez de la mañana, tendrá efecto un desayuno.

El precio de la tarjeta es de 2,25 pesetas, pudiendo los delegados de taller pasar a recogerlas los lunes y jueves, de ocho a diez de la noche, en el domicilio social de la calle de Arango, 6 provisional, donde se encontrará reunida la Comisión organizadora.

Convocatorias

La Razón del Obrero.—Esta Sociedad de oficiales sastres celebrará junta general hoy, día 8, a las diez de la noche, en el domicilio social, Valencia, 5, para dar cuenta de los trabajos de Comité y del fallo del Tribunal arbitral en los conflictos con varias casas.

EN VALLADOLID

El primer Congreso Nacional Cerealista

El Comité ejecutivo del primer Congreso Nacional Cerealista se ocupa con gran actividad de la organización del mismo y, especialmente, de las sesiones de apertura y clausura.

Se han recibido interesantes trabajos de los ponentes encargados de proponer conclusiones a los diversos temas que han de tratarse.

La Comisión encargada de organizar la Exposición aneja al Congreso tiene ya designados los sitios que han de ocupar las instalaciones de los productos que presentarán las entidades y Asociaciones que han enviado la correspondiente solicitud de inscripción.

Se han encargado las medallas de oro, plata y bronce para las recompensas que se otorgarán a los expositores, y muy pronto se publicará el programa del certamen.

La Exposición se inaugurará el 17 de Septiembre, coincidiendo con las tradicionales ferias de Valladolid, que este año revestirán extraordinaria importancia, pues se ha organizado un sugestivo programa de festejos, celebrándose cinco grandes corridas de toros, importantes fiestas de «sport»» e interesantes funciones de teatro por compañías líricas y de verso de primer orden.

ANDALUCIA

La corrida de la Prensa

Sevilla, 7.—En la corrida de la Prensa torearán Belmonte, Chicuelo y Niño de la Palma.

Dicha corrida se celebrará el día 29 del actual, con toros de Aleas o Sánchez Rico.

El chulo de siempre

En la barriada de Torrecilla de Triana, en una casa de vecinos de la calle de Mario Ortiz, número 18, se presentó Juan Rodríguez García, de treinta y un años, albañil, portero de un «chalet» de la calle de Montevideo, pasando a la habitación de su novia, María Blanco Luna, de dieciocho años.

Juan sostenía relaciones íntimas desde hace tiempo con su novia, y ésta se oponía a continuarlas, teniendo por ello serios disgustos y habiendo dejado de verse desde algún tiempo hasta hoy.

Juan requirió a su novia para reanudar su vida anterior, y ésta le amenazó con avisar a la Guardia civil para que le arrojara de la casa.

Enfurecido Juan sacó un cortaplumas, causándole cuatro heridas gravísimas a su novia. Las vecinas acudieron a los gritos que daba María pidiendo auxilio, viéndola salir ensangrentada de su habitación y detrás de ella a Juan, que también iba arrojando sangre de una herida que él se produjo con la misma arma en la región costal izquierda. María fué curada de primera intención en la Clínica de Triana y pasó al hospital en grave estado. El agresor fué curado también y pasó a la Comisaría, y de ésta a la presencia del Juzgado, que ordenó su ingreso en la cárcel.

Los móviles, según el agresor, son que María no le entregaba el dinero suficiente para sus gastos.

Una Junta de turismo

La Comisión municipal permanente ha acordado convertirse en Comité de turismo y abrir y encabezar una suscripción en favor de las familias de los obreros que perecieron asfixiados en el pozo de la Compañía Catalana del Gas, de que hace días se dió cuenta.

Acordó también pavimentar la avenida de María Luisa, en el paseo de las Palmeras, y adquirir el teatro de San Fernando y el Bazar Sevillano, utilizando este último edificio para ampliación del coliseo. Se aspira a que reúna las condiciones que exige la importancia de Sevilla.

Al próximo Pleno irá el problema de muicipalización de los servicios de abastos de aguas.

Se acordó la redacción de una ponencia para llevar a efecto el ensanche del exterior de la ciudad.

La Junta del Sindicato de riegos

Jaén, 7.—El gobernador, señor marqués de Rozalejo, estuvo en Ubeda para constituir la Junta del Sindicato de riegos del pantano de Franco Canal de la Loma.

En la reunión celebrada reinó gran entusiasmo, nombrándose presidente de la Junta de obras al general Saro, y vicepresidente al marqués de San Juan de Buenavista.

Con estos nombramientos han terminado los preparativos, y se entrará en un período de trabajo.

Hoy sale el gobernador para Andújar con objeto de constituir allí también el Sindicato de riegos del pantano de Rumblar.

¿Suicidio o crimen?

Córdoba, 7.—Comunican de Puente Genil que en el caserío de Fernán Pérez apareció el cadáver del vecino José Carrillo Urbano, que presentaba una herida de arma de fuego en el pabellón de la oreja derecha.

Se ignoran más detalles.

Se practican diligencias para esclarecer este suceso.

El salvamento de un vapor inglés

Almería, 7.—En las últimas horas ha empeorado la situación del vapor inglés «Parkhill», resultando estériles los trabajos de salvamento, pues el agua continúa inundando las bodegas y departamento de calderas.

El buque se ha recostado sobre el cantil y ha partido el cable que le sujetaba a popa, hundiéndose un metro.

Se ha recurrido a los remolcadores, utilizando el danés «Svarta», comenzando los trabajos de salvamento de la mayor parte de la carga de esparto, que está averiadísima.

Nuevo Centro telefónico

Belmez, 7.—Con gran solemnidad se ha inaugurado el nuevo Centro telefónico, con asistencia de las autoridades y muchos invitados, que fueron obsequiados con un «lunch».

Dos obreros muertos

Granada, 7.—En el río Beiro, en las inmediaciones del puente de las Campanas, trabajaban varios obreros en la extracción de arena.

Pasaba por aquel lugar José Román, que advirtió que la ladera en cuyo fondo trabajaban los obreros se agrietaba y amenazaba derrumbarse.

Dió rápidamente la voz de alarma y varios obreros abandonaron rápidamente aquel sitio, pero dos que no lo hicieron quedaron sepultados bajo una mole de cuatro metros de altura por diez de longitud.

Avisados los bomberos, procedieron a extraer a los dos obreros, que cuando fueron sacados de entre la arena eran ya cadáveres.

Uno se llamaba José Ramírez Cotelo, de veinte años, vecino de Albolote, y el otro, cuyo nombre se ignora, era conocido por el apodo de «Tirantes».

Un robo en un cortijo

Motril, 7.—En la cortijada «Los Refugios», del pueblo de Ugíjar, se ha cometido un robo en el domicilio del propietario D. José Manrique Maldonado. Los autores del hecho abrieron un hueco en un local contiguo y deshabitado, penetrando en éste y apoderándose de 5.000 pesetas y varios objetos. Fué detenido como presunto autor Santiago López Baños, habiendo sido recuperada parte de la cantidad robada.

Nuevo Centro Telefónico

Pueblo Nuevo del Terrible, 7.—Con gran solemnidad se ha inaugurado el Centro Telefónico urbano en esta localidad, asistiendo las autoridades locales y numeroso público. Después de la bendición del edificio fueron obsequiados los invitados con espléndido «lunch». El acto resultó brillantísimo.

ASTURIAS

Detención de un carterista

Oviedo, 7.—En la estación del Norte, a la llegada del correo, fué detenido el carterista Sebastián Allaquique, ingresando en la Cárcel Modelo.

Un obrero muerto

Cuando se hallaba trabajando en unas obras de construcción en el pueblo de La Rimañana (Sariego) el obrero albañil Santirso, de cuarenta y cuatro años, natural de Villaviciosa, se le cayó una viga sobre la cabeza, ocasionándole la muerte instantánea.

El juego de bolos

En Valleovil, Ayuntamiento de Cangas de Onís, en un partido de bolos que jugaban Dionisio Vega contra su cuñado Paulino Cuadriello, por rivalidades de juego riñeron, y Paulino dió con un bolo tan fuerte golpe en la cabeza a Dionisio, que murió a los pocos momentos. El matador desapareció, sin que la Guardia civil haya podido dar con él.

Aproximación hispanoamericana

Gijón, 7.—Ha llegado D. Leonardo Secades Cacés, ilustre asturiano residente en el Uruguay, que viene enviado por el Gobierno de dicho país para informar sobre la construcción del pabellón del Uruguay en la Exposición de Sevilla. Piensa hacer una extensa propaganda en la Península divulgando el desarrollo de la vida uruguaya en todos los órdenes y haciendo labor de compenetración hispano uruguaya.

Para escalar el monte Everest

Milán, 7.—Se está terminando el estudio de los planos para escalar el monte Everest por el lado de Nepal.

Se realizará una expedición italiana, subvencionada por el Municipio de esta ciudad.

El principal obstáculo es hasta ahora la negativa del Gobierno de Nepal a dar la autorización a los blancos para entrar en el país con objeto de escalar dicho monte. Si las autoridades de Nepal no vuelven de su acuerdo los italianos escalarán el monte K2, que es el más elevado después del Everest.

Gobierno civil

El precio de la harina

Por acuerdo de la Junta Provincial de Abastos el precio fijado para las harinas panificables corrientes, durante el mes de Septiembre, es el de 62 pesetas los 100 kilos, en toda la provincia de Madrid.

VANIDAD HUMANA

Un truco ingenioso

Nueva York, 7.—Un fotógrafo neoyorquino ha sabido aprovechar ingeniosamente la popularidad de Lindbergh.

Ha colocado en su estudio una fotografía de tamaño natural del famoso aviador, lo que le ha permitido fotografiar a centenares de clientes entusiastas en compañía del vencedor del Atlántico.

Las mujeres han sido las más numerosas en hacerse estos retratos.

GALICIA

El nuevo crucero

El Ferrol, 7.—Regresó al puerto el crucero «Príncipe Alfonso» después de efectuar pruebas de artillería con excelente resultado.

Sin registrarse el menor entorpecimiento se verificaron dos disparos por pieza.

Así se lo comunicó al ministro el capitán general de este departamento, que fué a bordo presidiendo la Comisión del Estado.

Mañana saldrá el crucero fuera del puerto para verificar la última prueba de máquinas, siendo después entregado a la Marina.

Pescador ahogado

Pescando en la playa de Darniños Constantino Veira Dobal lo arrebató un golpe de mar, desapareciendo entre las olas.

No pudo ser recogido el cadáver.

Arribo próximo

La Coruña, 7.—Mañana se espera al vapor holandés «Orania».

El domingo llegará el transatlántico «Cristóbal Colón», que procede de la Habana, con numeroso pasaje y correspondencia.

Suicidio de una alcohólica

Santiago, 7.—Hoy, por la mañana, en el túnel Rocha, en el kilómetro 3, el tren que pasa a las ocho de la mañana mató a una mujer que se había acostado en la vía con propósito de suicidarse.

Se llamaba María Noval Hortas, y era vendedora de pescado.

Parece que era muy aficionada a la bebida, y frecuentemente se la veía borracha.

Momentos antes de llevar a cabo su fatal resolución se había despedido de los vecinos, diciendo que iba a matarse porque no podía soportar a su hermapa Consuelo.

Hace dos días pretendió arrojarse al paso de un automóvil.

Era natural de Coujo y tenía cincuenta años de edad.

El tren la decapitó y destrozó las piernas.

Sale la yola del capitán Ventegodt

Vigo, 7.—Ha salido, reanudando su viaje hacia el Sur, la yola danesa «Wiking II,» piloteada por el capitán Ventegodt.

Caída desgraciada

En la zanja existente en la calle de Urzáiz, contra cuya apertura ha protestado toda la Prensa por el peligro que entraña, se ha caído una mujer llamada Carolina Iglesias Covelo, produciéndose lesiones graves e ingresando en el hospital.

El alcalde impuso una multa al contratista por no colocar una valla en la citada zanja.

PROFESIONALES Y DEPORTISTAS

LA PESCA FLUVIAL

Sr. D. E. F. Egocheaga.

Muy señor mío: Bien lejos de mi intención estaba suscitar polémicas periodísticas en materia de leyes, y especialmente las vigentes de caza y pesca fluvial, y menos aún donde se pudieran verter conceptos molestos o palabras enojosas. ¡Bien lejos estaba! Pero si a usted le agrada romper lanzas en favor de los que llama esforzados pescadores del Jarama, y yo denomino de España, puesto que en toda la nación ocurre lo que en dicho río, no he de rechazar el brindis, y romperé otra en igual sentido que lo hice en mi anterior carta al señor Director del simpático diario LA LIBERTAD, que tan atentamente me satisfizo; pero entendiéndose que es mi deseo que en esta contienda se destierren violencia de pasiones ponzoñosas y enconos personales, puesto que la Real Asociación siempre miró a los pescadores profesionales en el más puro y fraternal ambiente, y yo veo con gran simpatía el esfuerzo de usted en defensa de nuestros defendidos, y veo que es usted hombre tenaz como yo, luchador como yo, defensor del humilde como yo, y todo esto le presenta a usted ante mí con las mejores garantías que puede lucir el hombre de honor: el español de pura cepa.

Quiero, pues, dar por terminada con mi presente carta una cuestión en la que caminamos paralelamente, pero con dos formas distintas. Ambos llegaremos a buen fin, y no le niego a usted su parte en el triunfo, puesto que usted me está ayudando muy intensamente en estos momentos.

Nuestra Real Asociación no constituye un sector parcial, como usted afirma. La Real Asociación de Cazadores y Pescadores de España no es un Casino solamente, como tampoco lo es el sport de la pesca, y lo demuestra que cuando el Gobierno trató de legislar nuevamente, recibió con sumo agrado las proposiciones de enmienda que estas Asociaciones le presentó, y lo comprueba que reunidos algunos estudios hechos por distintos deportistas que ostentan el título de ingeniero, y alguno especializado en esta materia, el valor de estos estudios fué tan tenido en cuenta que quedaron reflejados en la ley que más tarde, y por invitación oficial, se sometió al examen de ambas Asociaciones, para si estimaban alguna indicación de corrección. (Marzo 1927.)

No me cree sincero el Sr. Egocheaga, porque afirmé que no hay más arriendo de ríos que los citados en mi carta; pues así es; hablábamos de arriendos efectuados y no de tentativas de arriendo, cosa que aun llevada a la práctica no desdora a la Asociación ni menoscaba los derechos de los profesionales, puesto que éstos pueden acudir a las subastas legalmente solicitadas, y actualmente pueden hacerlo en el arriendo que el Sport de la Pesca tiene solicitado del río Manzanares, sin que sea tampoco vergonzoso para una Asociación el renunciar a un arriendo cuyo costo es quintuplicado al producto que de él haba de obtener, puesto que nuestra pesca es a caña en una zona donde no se encierra la pesca.

¿Cree el Sr. Egocheaga más lícito y honroso el que los profesionales arrienden ilícitamente un trozo de río por 75'00 pesetas que el que los deportistas lo hagan legalmente por 15.000 pesetas?

Si los deportistas renunciaron a tal arriendo, por considerarlo excesivo, ¿por qué no concurrieron los profesionales y obtuvieron la adjudicación por el tipo de subasta?

En lo referente a la extensión que las redes deben ocupar en el río, estamos de acuerdo; fué un error en la copia de mis cuartillas, cometido por el mecanógrafo.

No comento, Sr. Egocheaga, el quinto párrafo de su último artículo, al finalizar esta polémica, a la que ninguno de ambos creímos llegar. No quiero intervenir en puntos donde se escriban palabras que califiquen a personas que, por todos conceptos, nos merecen singular respeto.

Permítame que le ruegue que no crea en esa vigilancia supuesta de los ríos, efectuada por los pescadores, puesto que nos consta que en muchos sitios: Toledo, Aranjuez, Villaseca, Poveda, Vaciamadrid, Talavera, Montearagón y otros muchísimos no se emplean explosivos ni venenos, porque el caudal de agua no daría eficacia al procedimiento, y, en cambio, en el resto de las cuencas de los ríos Tajo, Henares, Jarama, Alberche, Manzanares, Guadarrama, Guadalix, Lozoya, Canencia, Garganta, Samburiel, de esta provincia, y en los de todo el resto de España, burlan la vigilancia y se pesca con explosivos y venenos.

Yo ruego al Sr. Egocheaga que retire aquello que no es lícito decir sobre guarderías, pues aparenta un despecho o encono contra la Real Asociación, que no existe, seguramente; la Real Asociación, hasta ahora, nada le ha dicho ni le ha hecho, y yo tampoco intenté con mi anterior la ofensa ni molestia personal, y si en algún párrafo pudo ver usted palabras ofensivas, yo no me perdonaría nunca haber dado lugar a ello. Me honra mucho discutir con personas de su valía y buen sentir.

Hago notar a usted que el presente año no se ha vendido pesca en Madrid hasta el día 16 del mes de Agosto; quien antes lo haya hecho se expuso a las sanciones reglamentarias; la real orden sobre veda lo determina claramente.

En cuanto a tamaños de los peces y pesca nocturna no sé si entran en el orden de lo pintoresco, pero sí en los artículos de la ley y reglamento; de los fabulosos beneficios, bien claro lo dice su artículo primero, y en cuanto a nuestra cultura, bien sabemos los deportistas que está muy por debajo de la de los rudos profesionales; pero a pesar de todo, aquí, en la ciudad, estamos nosotros para velar por ellos; porque aunque usted no lo quiera creer, y en apariencia no nos llevemos bien, sólo discutimos la forma; nada malo queremos contra ellos y nos tratamos como hermanos y tenemos amistad con muchos de ellos.

Yo espero la rectificación de sus creencias y haber ganado en usted un puesto de amistad y consideración para los deportistas, para sus Asociaciones y para mí, que me ofrezco a la recíproca, siempre afectísimo s. s., q. e. s. m.,

R. MARTINEZ DEL CERRO

Secretario de la Real Asociación de Cazadores y Pescadores de España.

LAS ELECCIONES YUGOESLAVAS

Belgrado, 7.—La campaña electoral ha entrado en su última fase. La Policía realiza coacciones contra los partidos de oposición.

A pesar de todo, el Gobierno Vukitchevich no está seguro de obtener la mayoría en las elecciones del próximo domingo, a juzgar por su última palabra electoral. «El Gobierno actual—ha dicho—permanecerá en el Poder aun después de las elecciones.»

Es una advertencia a los disidentes radicales y demócratas.

Las masas obreras y los campesinos organizan una lucha encarnizada para el 11 del corriente.

El ministro de Negocios extranjeros, Sr. Marinkovich, al salir para Ginebra manifestó que permanecerá sólo breves días en la capital suiza y que espera salir de allí el 8 o el 9 del corriente, con objeto de poder estar en Belgrado el día mismo de las elecciones.

EL VERANEO EN EL NORTE

Lo que hizo ayer Primo de Rivera

San Sebastián, 7.—Primo de Rivera recibió las visitas de Quiñones de León y alcalde de San Sebastián.

Primo de Rivera ha marchado, a las tres y media de la tarde, a Eibar, para visitar la Exposición de Artes e Industrias. Le acompañan sus hijos y lleva en la cabeza boina vasca.

A su regreso se detuvo en Zarauz, donde comió con el conde de los Andes. Llegó a San Sebastián de madrugada.

Mañana, a las cinco y media de la tarde, marchará a Irún para imponer la medalla del Trabajo al Sr. Echeandía.

La jornada en Palacio

Los reyes fueron esta tarde a San Juan de Luz para asistir a una fiesta.

Mañana, los reyes tomarán parte en las regatas internacionales de balandros, que tendrán lugar en la bahía de la Concha, donde ya hay fondeados, además de los balandros de este Club, 12 llegados ayer.

Hoy ha entrado el yate «Aile», de madame Herriot, con dos balandros.

Se esperan además tres franceses y uno danés.

También ha fondeado el destroyer «Proserpina».

Un hotel destruído por las llamas

París, 7.—Telegrafían de Ajaccio que, a consecuencia de los incendios de bosques, ha quedado enteramete destruído un magnífico hotel situado en el bosque de Valdoniello.

EN LA MONCLOA

Los papeles de las meriendas

Con motivo de una carta suscrita por el doctor D. Eduardo Alfonso, publicada hace pocas fechas en nuestra sección «¿Qué vió usted ayer?», con el título «Los restos de las meriendas», nos manifiesta atentamente el director del Instituto Agrícola Alfonso XII, señor Arche, que desde que se posesionó de su nuevo cargo le ha preocupado la gran cantidad de papeles sucios que llenaban los lugares de la Moncloa destinados a esparcimiento del público, y que entendiendo que la colocación de cestos o recipientes análogos no resolvería el problema, por requerirse una gran cantidad de aquéllos, que durarían probablemente muy poco, viene destinando todas las semanas varios jornales a la recogida de los expresados papeles, esperando que con dicha medida quedarán relativamente limpios en lo sucesivo tan bellos parajes.

El Sr. Arche nos manifiesta asimismo, muy acertadamente, que en el mismo público que frecuenta la Moncloa está el más eficaz remedio para que ésta pueda verse siempre limpia de los mencionados papeles.

Basta para ello que cuantos se utilizan con las meriendas se guarden en los cestos de las mismas, y se inutilicen o utilicen llegando a casa.

Este sencillo cuidado por parte de todos bastará para que la Moncloa, a semejanza de lugares análogos del Extranjero, se vea limpia de trozos de periódicos sucios y viejos, sin tener que recurrir para ello a los obreros ni a la medida extrema de imponer multas, propuesta por el Sr. Alfonso.

Esperamos de la cultura y buen gusto del pueblo madrileño el pronto remedio a este abandono, que tan directamente le perjudica.

LEVANTE

Salida de tres aviones

Valencia, 7.—Con dirección al aerodromo de Los Alcázares han salido del instalado en la playa de Malvarrosa tres aviones militares.

Con objeto de evitar el impedimento que representaban varios merenderos y barracones instalados junto al aerodromo de Malvarrosa, han sido derribados.

Un robo

Cuando viajaba en un tranvía de la línea de la calle de Las Barcas le sustrajeron al comerciante D. Manuel Simón una cartera conteniendo 29.575 pesetas que acababa de retirar de sus cuentas corrientes de los Bancos de Valencia y Bilbao.

SUCESOS

Accidentes del trabajo.—Francisco García y García, de cuarenta y cuatro años, se produjo lesiones de gravedad cuando se hallaba trabajando en una obra de la calle de la Aduana, número 43.

—Esteban García Rubio, de cincuenta y seis años, con domicilio en Marqués de Pinares, número 1, sufre lesiones graves, que se causó cuando trabajaba en una obra de la calle de Hermosilla, número 117.

—Trabajando en una obra del paseo de la Florida, sufrió lesiones de pronóstico reservado el obrero Domingo Santos, de veinticinco años.

—Trabajando en una fábrica de cajas de cartón, establecida en la calle de Noblejas, número 3, se produjo lesiones graves en la mano izquierda la joven Victoria Ruiz Serrano, de dieciocho años, que vive en la Ribera de Curtidores, número 18.

En la Casa de socorro de Palacio fué preciso hacerla a Victoria la amputación de dos dedos.

—Jesús [illegible] de trece años, dependiente de una tienda, sita en San Bernardo, número 64, se produjo lesiones de pronóstico reservado cuando trabajaba.

—Al bajar el cierre de una tienda de la plaza de Santo Domingo, número 19, se hirió de pronóstico reservado Honorato Alastillaga Gómez, de trece años.

—En una obra de la calle de Velázquez, número 35, se hirió de pronóstico reservado el obrero Epifanio Vázquez, de veintiocho años, domiciliado en el Puente de Vallecas.

Vienen de Pontevedra y les timan.—En la Cuesta de la Vega, y por el procedimiento del «sobre», unos desconocidos han timado 250 pesetas a Avelina Santos, de cincuenta años, que iba acompañada de su tío, Manuel Villanueva. Ambos hacía pocas horas habían llegado de Bueu (Pontevedra).

¿Dónde estás, Catalina?—Domingo Mayoral Encinas, de cuarenta y cinco años, domiciliado en la carretera de Extremadura, número 52, ha puesto en conocimiento de la Guardia civil del puesto del Puente de Toledo que hace dos días ha desaparecido de su casa una sirviente, de la que sólo sabe se llama Catalina.

Una buena merienda y algunos duros.—En la tienda de ultramarinos establecida en el número 12 de la calle de Santa Hortensia penetraron unos ladrones, rompiendo el cierre con una palanqueta, llevándose embutido por valor de 165 pesetas y algún dinero en metálico.

El que espera... se lleva algo.—El dependiente de un establecimiento situado en la calle del Barquillo, llamado Federico Maluenda, ha denunciado que en dicho local se presentó un individuo preguntando si habían ido allí determinadas personas, y al contestarle negativamente, pidió permiso para esperarlas, concediéndosele el dependiente.

En un descuido de Federico se llevó 200 pesetas.

Sustracción de una cartera.—Jorge de Mayendorff, de cuarenta y cinco años, que vive en la Residencia de Estudiantes, ha denunciado que en el tranvía de Avila le sustrajeron una cartera, que contenía 450 pesetas.

Las irascibles.—Dos mujeres de mala nota llamadas Carmen Torres García, de veintitrés años, domiciliada en Tudescos, número 49, y Modesta Palacios Valdés, de la misma edad y sin domicilio, riñeron en la calle del Pez.

Modesta agredió a su rival con un zapato y la hirió de pronóstico reservado.

—Al separar a dos que reñían en la calle de Amazonas, fué herido de pronóstico reservado Manuel Gómez Mariño.

ESCUELAS Y MAESTROS

Aspiraciones de los maestros

La Comisión organizadora de la Liga Oretana Defensora de la Educación popular, convencida de que el resurgir y prosperidad de España sólo se puede lograr con el mayor número de maestros titulados, laboriosos y competentes, y aumento de escuelas metograduadas en las grandes poblaciones, creación de graduadas en las pequeñas ciudades y multiplicación de unitarias en los pueblos rurales, eleva a los Poderes públicos las siguientes peticiones:

Primera. Que se faciliten los medios necesarios para que la enseñanza sea gratuita y obligatoria desde los cinco a los catorce años de edad.

Segunda. Que se dedique por lo menos el 9 por 100 de los presupuestos municipales para cantinas y roperos escolares, no consintiendo la creación de escuelas municipales sin tener cumplido este requisito para las escuelas nacionales.

Tercera. Que se construyan locales «ad hoc» para grupos escolares «metagraduados» (capaces para una escuela graduada con nueve grados para niños y otra para niñas) en todas las poblaciones que pasen de seis mil almas.

Cuarta. Que se proceda sin dilación al desdoble de las escuelas mixtas (en escuela nacional de niños y escuela nacional de niñas) que existan en pueblos mayores de seiscientas almas.

Quinta. Que se proceda rápidamente a la colocación en propiedad de todos los maestros que prestan servicios interinos, formando nueva lista, y dedicando para este turno todas las vacantes y escuelas de nueva creación que radiquen en pueblos menores de 751 almas.

Sexta. Que los nombramientos para cubrir interinidades y sustituciones sean hechos directamente por las Secciones administrativas, sin que intervengan para nada las Juntas locales.

Los maestros que desempeñen interinidades o sustituciones disfrutarán el sueldo de entrada y los emolumentos legales correspondientes al maestro propietario.

Séptima. Que se convoque rápidamente a oposiciones libres para cubrir dos mil plazas de tres mil pesetas en maestros y otras tantas en maestras, dedicando a este turno todas las vacantes y plazas de nueva creación de pueblos mayores de 750 almas y menores de 40.000 habitantes.

Octava. Que para facilitar la concurrencia de los opositores se constituyan quince tribunales para cada sexo, distribuídos en las distintas regiones escolares de la Península y Canarias, teniendo en cuenta la importancia académica de las poblaciones y las vías de comunicación. Estas serán Andalucía oriental, Andalucía occidental, Aragón, Asturias, Castilla la Nueva, Castilla la Vieja, Cataluña, Galicia, Extremadura, Oretania, León, Murcia, Valencia, Vasconavarra y Canarias.

Novena. Que se cree un Instituto Nacional de Segunda enseñanza en Linares y seis grupos escolares metagraduados.

Colegio de Sordomudos y Ciegos

Dentro del plazo legal han presentado sus instancias documentadas y se acuerda la admisión por reunir y haber justificado las condiciones exigidas en la convocatoria de 26 de Noviembre de 1926:

Número 1.—Doña María Luisa García y Sáinz.

2.—D. Joaquín Díaz Alberro.

3.—Doña Victorina Durán y Cebrián.

4.—D. Esteban Calleja y Herrero.

5, D. Máximo Rodríguez Muñoz.

6.—Doña Josefa Plá y Navarro.

7.—D. Francisco Caro Ferrando.

Por haber presentado su instancia fuera de plazo se excluye a D. Vicente Cabreros Uranga.

A doña Matilde Calvo Rodero, por no haber presentado reintegrada con el timbre que corresponde la certificación del Registro de Penales.

A D. Mariano Millán y Velasco, por falta del reintegro que corresponde a la hoja de servicios certificada que se une a su instancia.

Los opositores admitidos habrán de justificar previamente haber abonado los derechos que se señalan en la citada convocatoria.

En Calatorao se inaugura el grupo escolar «Joaquín Costa»

En Calatorao se ha inaugurado con entusiasmo un grupo escolar dedicado a Joaquín Costa.

El grupo es amplio, confortable e higiénico. Sólidamente construído, viene a satisfacer plenamente las necesidades de la población escolar.

En el acto de la inauguración pronunciaron discursos el alcalde, D. Santiago Román, quien dijo que la redención de España depende de la «escuela y despensa» y que «debemos defender la patria con los libros en la mano»; el Sr. Gil, que señaló la importancia que la escuela representa en la vida; el Sr. Pacareo, que trató sobre la mutualidad escolar, y los maestros nacionales Sres. Vilajuana y Cásedas.

Después se celebró un banquete en el salón de sesiones del Ayuntamiento.

Lea usted todos los domingos el suplemento de LA LIBERTAD. Se publican en él las novelas más famosas

Ministerio de Educación, Cultura y Deporte 2012

BOLSA Y FINANZAS

LA SESION DE BOLSA DE AYER

Confirma el mercado su aspecto anterior de firmeza, llegando a 71 la Deuda reguladora y mejorando casi todos los fondos públicos, que están muy negociados.

Ayuntamientos, Garantía del Estado, Cédulas hipotecarias y Efectos públicos extranjeros—salvo las Cédulas argentinas, que desmerecen un céntimo—dan muestras de resistencia en sus cambios.

El Banco de España vuelve a bajar cinco duros más, y son 22 los perdidos desde el 27 de Agosto, no pudiendo atribuirse quizá más que a haber llegado a tipos extraordinariamente altos. Los otros Bancos siguen subiendo, destacando el Central, que avanza cinco duros, y el Banco Español de Crédito, nuevas, cuatro enteros.

En industriales hay poca actividad; ganan terreno las Felgueras y las Azucareras, así como los Tabacos, que recuperan un duro. Están flojos Guindos y Explosivos.

Ferrocarriles, pesados y sin orientación definida.

La moneda sigue sin rumbo fijo, aunque sus variaciones son insignificantes. Ceden cinco céntimos los francos, ganan 15 los suizos y medio los dólares. Libras no varían. Bien es verdad que el negocio es bastante reducido.

*

Oficialmente se han negociado 25.000 francos franceses, a 23,30; 25.000 ídem suizos, a 114,50; 6.000 libras esterlinas, a 28,73-28,80; 2.500 dólares, cheque, a 5,93.

Cambios medios de la moneda extranjera: libras esterlinas, 28,753.

*

Valores que registran más de una cotización: Amortizable, 5 por 100, de 1926, a 103,95-104-103,95; acciones del Banco Español de Crédito, nuevas, 230; viejas, 235; Explosivos, contado, 475,50; fin corriente, 478, y obligaciones Tranvías, 6 por 100, a 104,50-105.

*

A última hora, entre particulares: Alicantes, a 527,50; Nortes, a 544,50; Azucareras preferentes, a 104,50, dinero; ídem ordinarias, a 40,50, dinero; Felgueras, a 61, papel; Tranvías, a 108,50, dinero; Explosivos, a 478; a la liquidación.

COTIZACIONES DEL 7 DE SEPTIEMBRE DE 1927

4 por 100 Interior.—Serie F, 71,00; E, 71,00; D, 71,00; C, 71,00 B, 71,00; A, 71,00; G y H, 71,00.

4 por 100 Exterior.—Serie F, 86,10; D, 86,35; C, 86,65; B, 86,65; A, 86,75.

4 por 100 Amortizable.—Serie D, 90,50; A 90,50.

5 por 100 Amortizable 1900.—Serie E, 93,50; C, 94,00; B, 94,00; A, 94.00.

5 por 100 Amortizable 1917.—Serie F, 93,40; C, 93,40; B, 93,40; A, 93.40.

5 por 100 Amortizable 1926.—Serie C, 103,95; B, 103,95; A, 103,95.

5 por 100 Amortizable 1927.—Sin impuesto, serie F, 104,90; E, 104,90; D, 104,90; B, 104.90; B, 104.90. Con impuesto, serie F, 91,90; E, 91,90; D, 91,90; C, 91,90; B, 91,90; A, 91,90.

Deuda ferroviaria. — Serie A, 103.40; B, 103.40; C, 103.40.

Ayuntamientos — Madrid, 1868, 99,00; Villa de Madrid, 1918, 89,00; Mejoras urbanas, 1923, 94,75.

Garantía Estado.— Transatlántica, 1925, Noviembre, 100.25; ídem 1926, 104,00; Tánger-Fez, 101,80.

Cédulas hipotecarias.—Banco Hipotecario, 4 por 100, 90,00, papel; 5 por 100, 98,50; 6 por 100, 109,30; Banco C. Local, 100,60.

Efectos públicos extranjeros.—Cédulas argentinas, 2,56; Emp. Marruecos, 91,00; ídem Argentino, 103,00.

Acciones.—Banco España, 628.00; ídem Central, 132.00; ídem E. Crédito, viejas, 235.00; ídem id., nuevas, 230,00; Telefónica, 100,00; Duro-Felguera, C., 60,75; F. C., 60,75; Los Guindos, 99,00; Tabacos, 201,00; Madrid, Zaragoza y Alicante, C., 527,00; F. C., 527.50; Metro, 131.00; Norte de España, C., 544.00; Tranvías, C., 108,25; F. C., 108.50; Azucareras preferentes, C., 104.00; ídem ordinarias, C., 40,50; Explosivos, nuevas, 475.50; ídem id., F. C., 478,00.

Obligaciones.—Gas Madrid, 6 por 100, 105.00; U. Eléctrica Madrileña, 5 por 100, 93.00; 6 por 100, 102,50; Construc. Naval, 6 por 100, 102.00; Norte, primera, 74.85; Asturias, primera, 73.50; ídem segunda, 73.85; Caja Auxiliar F. C., 95,00; Construcciones Metálicas, 6 por 100, 80,00; Norte, 6 por 100, 105,85; Valencianas, 102,25; Alicante, primera, 336,75; Metropolitano, 6 por 100, 105,25; 5 por 100, 89,00; Peñ.-Puertollano, 101,00; Tranvías, 6 por 100, 105.00; Azucarera, 5 1/2 por 100, 96.00, s. c.; Real Comp. Asturiana, 1926, 102,00.

Bonos. — Construc. Naval, 1917, 102,75.

Moneda extranjera.— Francos, 23,30; ídem suizos, 114,50; ídem belgas, 82,65*; liras, 32,20*; libras, 28,80; dólares, 5,93; marcos, oro, 1,415*; escudos portugueses, 0,295*; pesos argentinos, 2,53*; ídem chilenos, 0,73*; coronas checas, 17,75*; ídem noruegas, 1,565*; florines, 2,385*.

(Las cotizaciones seguidas de asterisco no son oficiales.)

OTRAS BOLSAS

Bolsa de Barcelona.—(Servicio del Banco Int. de Ind. y Com.).—Interior 4 por 100, 71,00; Exterior 4 por 100, 86.35; Amortizable 5 por 100, 1920, 94.00; ídem 5 por 100, 1917, 93,20; Banco Español del Río de la Plata, 196.25; F. C. Norte de España, 543.00; M. Z. A., 527,00; Andaluces, 70,90; obligaciones Norte, primera serie, 74.75; M. Z. A., primera hipoteca, 336,55; francos franceses, 23,30; libras esterlinas, 28,82; liras, 32,25; dólares, 5,925; francos suizos, 114.30; ídem belgas, 82.25.

Bolsa de Bilbao.—A. Hornos, 154,00, dinero, Explosivos, 525.00; Resineras, 106,00; Banco de Bilbao, 1.990,00; ídem Central, 130.00.

Bolsa de Londres.— Pesetas, 28,77; francos, 124,02; ídem suizos, 252,087; dólares, 4,8605; liras, 89,375; coronas noruegas, 18,46; ídem danesas, 18,16; marcos, 20,4362.

EN POLONIA

General condenado

Varsovia, 7.—El general Zimierski ha sido condenado a cinco años de prisión y separación del servicio por abuso de confianza.

LOS AFICIONADOS

En Carabanchel Bajo

Ayer, en el Ideal Cinema de la colonia de Carabanchel Bajo, hizo su presentación el cuadro artístico de la Sociedad Los Calaveras, constituído por distinguidos jóvenes de aquella colonia veraniega.

Pusieron en escena la comedia de Luis de Vargas, titulada «Charlestón», que constituyó un éxito para la «calavereña» Sociedad.

El papel de Cayetana corrió a cargo de la señorita Carmen Garrido, cuyas dotes artísticas son enormes; hizo una verdadera creación. Contribuyeron al éxito las señoritas García-Suárez; Garay, Arespachaga y Esquivel, que desempeñó el papel de Encarnita a las mil maravillas. Muy salada la niña Arespechaga, en el papel de Botones.

Del sexo feo, los Sres. Durán, Ascensio, Arias, Gómez Labad y Alario bordaron sus papeles.

Punto aparte merece la dirección, cuya labor fué meritísima, que corrió a cargo de José Luis Garrido.

Nuestra enhorabuena a todos, y principalmente al joven director, que con talento y entusiasmo ha sabido llevar al triunfo a los jóvenes calaveras de la colonia de Carabanchel Bajo.

Radiotelefonía

Programa para hoy

Unión Radio (E. A. J. 7, 375 metros).—A las once cuarenta y cinco, nota de sintonía; informaciones prácticas; notas del día; a las doce, campanadas de Gobernación; intermedio; cierre de la estación; de dos a tres y media, Asunción Camps (soprano) y orquesta Artys; la orquesta: «Las mujeres de Lacuesta», Guerrero; «Vaya postín», San Miguel; «Invano», Amadei; «Gigantes y cabezudos», Caballero; Asunción Camps: «Por tu amor», Rivas; «Los de Aragón», Serrano; «Flor de un día», Díaz Giles; intermedio, por Luis Medina; la orquesta: «Rusticanella», Cortopassi; «Maruxa», Vives; noticias de Prensa; la orquesta: «Los cocineros», Valverde; a las siete, orquesta Artys: «Masques et Bergamasques», Fauré; «Canto ruso», Lalo; intermedio; «El misticismo en la poesía de Rubén Darío», charla, por don José Enrique Gippini; orquesta Artys: «Hansel y Gretel», Humperdinck; «Nocturno», Martucci; «El rey de las montañas», Lehar; a las ocho y media, fin de la emisión; a las diez, campanadas de Gobernación; señales horarias; últimas cotizaciones de Bolsa; el sexteto de la estación: «El rey pastor», Mozart; «Gavota en «sí» bemol», Corelli; «Rondalla española», Casadó; «Sigurd Josalfar», Grieg; a las diez y media, transmisión del concierto que ejecutará en el paseo de Rosales la Banda municipal, dirigida por el maestro D. Ricardo Villa; noticias de última hora; a las doce y media, cierre de la estación.

Radio España (E. A. J. 2, 400 metros).—De cinco y media a siete, «Obertura», Suppé, por la orquesta de la estación; el santo del día: «Mefistófeles», Boito, por el señor Radelassi; «Los diamantes de la corona», Barbieri, por la señorita Galvani; el día en Madrid; «Cavatina», Raff, por la orquesta; concurso infantil; «La canción del olvido», Serrano, por la señorita Ganvani; final de «Lucia», Donizetti, por el Sr. Radelassi; noticias de provincias y del Extranjero; «La mesonera de Tordesillas», Torroba, por la orquesta; «Pierrot a la luna», Taboada, por el Sr. Radelassi; «La gandolanera», Ratox, por la señorita Galvani; «¡Oyé!», por el Sr. Radelassi; «Mefistófeles», Boito, por la orquesta; cierre de la estación; de diez a doce y media, «Le roman d'Elvir», Thomas, por la orquesta; «Galicia en la historia de España y del arte», conferencia, por el señor Basanta; «Bohemios», por la señorita Regnier y el Sr. Radelassi; «La cieguecita», por el señor Llovet; «Gavota», Jacopeti, por la orquesta; «Pura», Davas, por el Sr. Radelassi; «Ilusión fué no más», Pacheco, por la señorita Regnier; «Rayito de sol», Delfi, por el Sr. Llovet; «Marcha militar en «mí», Schubert, por la orquesta; recital, por el Sr. Vergara; «Ideale», Tosti, por el Sr. Radelassi; concurso infantil; «Etienne Marcel», Saint-Saens, por la orquesta; recital, por el Sr. Radelassi; noticias de última hora; «Princesita», Padilla, por el señor Llovet; «Doña Francisquita», Vives, por la señorita Regnier y el Sr. Radelassi; «El barberillo de Lavapiés», Barbieri, por la señorita Regnier; «El payaso», por el Sr. Llovet; «Ven a mí», Media-Villa, por el Sr. Radelassi; «La verbena de la Paloma», Bretón, por la orquesta; cierre de la estación.

NOTICIAS

Salud y Cultura.—Esta Sociedad se reunirá el próximo domingo, día 11, a las ocho de la mañana, en la plaza de España, para efectuar una excursión a la Fuente de las Damas.

*

ARENAL, 4. POMPAS FUNEBRES

*

Un premio en Sanidad Militar.—Por real orden ha sido aceptado el depósito de 7.500 pesetas nominales que en títulos de la Deuda Perpetua Interior 4 por 100 han constituído los jefes y oficiales médicos que en el mes de Diciembre de 1926 pertenecían al disuelto quinto regimiento de Sanidad Militar, para instituir con su renta un premio que se adjudicará anualmente al soldado de Sanidad Militar que durante su permanencia en filas haya demostrado mayores virtudes militares, indistintamente entre los que presten sus servicios en el cuartel o en el Hospital Militar de Zaragoza, siendo condición precisa que lleven seis meses en filas como mínimum.

Maniobras militares en Suecia.—Ha sido autorizado el agregado militar a la Embajada de España en Londres, teniente coronel de Infantería D. Fermín Espallargas Barber, para que asista a las maniobras militares que tendrán lugar en Suecia a primeros de Octubre.

Necrológica.—El aplaudido autor Fidel Prado pasa en estos momentos por la tremenda desgracia de haber perdido a su hija Angelita, preciosa criatura que era el encanto de su hogar.

Esta tarde a las tres, se verificará el entierro.

Enviamos nuestro pésame más sentido a la desconsolada familia del Sr. Prado.

Homenaje a un maestro vallisoletano.—Van muy adelantados los trabajos que se llevan a cabo para rendir un homenaje al maestro vallisoletano D. Leandro Villán y Vidal, con motivo de la concesión de la Medalla del Trabajo, otorgada como recompensa a la meritoria e intensa labor realizada con tanto entusiasmo como abnegación durante cincuenta y seis años de trabajo en favor del niño y de la escuela.

La Comisión organizadora está integrada por representantes del Ayuntamiento de Valladolid, maestros nacionales, municipales y particulares, y está presidida por el culto presidente de la Confederación de Profesores Particulares, D. Juan Moreno.

Ha quedado abierta una suscripción para enjugar los gastos del referido homenaje.

La suscripción y adhesiones se reciben en los diarios vallisoletanos «El Norte de Castilla» y «Diario Regional», y en el domicilio social de la Confederación de Profesores Particulares (Apartado 103). Valladolid.

Las fiestas de Palencia han resultado muy brillantes

Palencia, 7.—Han terminado las fiestas de San Antolín, que han estado muy animadas, a pesar de no haberse celebrado corridas de toros, porque el arreglo de la plaza retrasó la ocasión de contratar toreros.

Los festejos más salientes han sido la Exposición provincial de productos agrícolas, maquinaria e industrias, a la que concurrieron numerosos expositores.

Durante los días que estuvo abierta se dieron varias conferencias por los Sres. Matallana Alonso, Arana Sorca y Garrido. El presidente y el gobernador de la provincia hicieron la presentación de los oradores.

El presidente de la Cámara Oficial Agrícola, D. Alejandro Nájera, pronunció un discurso en la sesión de clausura.

Otro de los festejos que llamó la atención de toda la provincia fué la fiesta del Madrigal, celebrada en el teatro Principal con asistencia de las siete reinas representando los partidos judiciales de los poetas premiados don Lope Mateo, D. Emilio Pita, don Pedro Alario y doña Elisa Romero López.

Fueron reinas las señoritas Lola Araciel, de Palencia; Irene Quintano, de Astudillo; María Gómez Inguanzo, de Cervera; Lola Velasco, de Baltanás; Amparo Nájera, de Fresilla; Cándida Isla, de Carrión; Criselda Galán, de Saldaña, y de pajes las niñas Pilarina Pita, Dolorcitas Rego y María Teresa.

Actuó de mantenedor el catedrático de Literatura del Instituto de San Isidro, D. José Rogelio Sánchez, que pronunció un discurso elocuentísimo y documentado sobre el madrigal.

El acto fué brillantísimo y solemne.

Los madrigales de los señores fray Gonzalo de Córdoba, D. Fernando Martínez Segura y D. Rafael Catalá fueron leídos por miembros del Jurado.

VERIN SOUSAS

Aguas alcalinas sin rival para las vías urinarias. Venta farms. y dros

PARA ORTOPEDIA, GOMAS,

Cirugía, algodones, gomas, vendas, bragueros, fajas, medias para varices, mobiliario quirúrgico. HORTALEZA, 71. Teléfono 50.643.

FERIAS Y FIESTAS

Las del Pilar de Zaragoza

Del 11 al 23 de Octubre se celebrarán en Zaragoza las tradicionales fiestas del Pilar, que este año han de ser un magnífico anticipo de las muy artísticas que en la primavera próxima han de organizarse con motivo del centenario de Goya.

Las fiestas del Pilar serán este año muy lucidas. Aparte la Misa de Infantes, el Rosario de la Aurora, la procesión general, la visita al joyero de la Virgen, habrá corridas de toros, manifestaciones deportivas, Exposiciones de arte, conciertos, dianas, retretas, etcétera. En breve publicaremos íntegro el programa oficial de estas hermosas fiestas.

En Torrelaguna

Como todos los años, los días 10, 11, 12, 13 y 14 del mes actual habrá grandes fiestas en esta localidad.

En la noche del día 10, comienzo de las fiestas, habrá una solemne procesión con la imagen de la Soledad, y durante el acto religioso, fuegos artificiales.

El día 11, después de la función religiosa, gran concierto en la plaza de la Constitución, por la brillante banda de música de Torrelaguna, que dirige el joven profesor D. Agustín Simó Galdó. Por la tarde, otra procesión, y por la noche fuegos artificiales y baile público en la plaza de la Constitución.

El día 12, a las cinco de la tarde, corrida de novillos, que serán estoqueados por Sagasti y Barberá, y uno de ellos por el sobresaliente de espada Pablo Rodríguez, hijo de Torrelaguna. Por la noche habrá baile en la plaza.

El día 13, a las cinco, un gran festival taurino, y por la noche, baile en la plaza.

Y el día 14, a la misma hora, otra corrida de novillos, en la que actuarán de matadores Manuel Sagasti, Rafael Barberá y Pablo Rodríguez.

Terminarán las fiestas con un gran baile en la plaza de la Constitución.

Los días de las corridas habrá servicios especiales de automóviles, que partirán de Madrid para Torrelaguna a las siete de la mañana, de las calles de García de Paredes, número 19, y Santa Brígida, número 2, regresando a Madrid a las ocho y media de la noche.

En Buitrago

Con motivo de la festividad del Cristo de los Esclavos habrá grandes fiestas en la villa de Buitrago del día 14 al 17 de este mes.

En esos días habrá dianas, bailes públicos y de sociedad, actos religiosos, etc. El día 15, a las nueve de la mañana, se efectuará el encierro de los novillos que se lidiarán el mismo día, a las cinco de la tarde, por el joven diestro Joselito de la Cal y el novillero Paulino Jiménez (Vadillo). El día 16 se celebrará la segunda corrida de novillos por los mismos diestros, y el día 17, una gran becerrada.

Los autobuses para Buitrago salen de Madrid de la glorieta de Quevedo, 5, y de la calle de García de Paredes, 19.

En Casarrubios del Monte

En esta villa de la provincia de Toledo habrá grandes fiestas del 10 al 14 de este mes.

Además de los actos religiosos, en todos esos días habrá bailes públicos y de sociedad, y el 14, por la mañana y por la tarde, se celebrarán dos corridas de novillos, en las que actuará de matador Celestino Hernández (Chuli).

Fiestas brillantes

Nos comunican de Santa María la Real de Nieva que han terminado allí las fiestas, que han resultado este año brillantísimas.

Tanto las fiestas religiosas en honor de la Virgen de la Soterraña, como las profanas, para esparcimiento del vecindario y los forasteros han sido muy lucidas y han estado animadísimas, así como la feria de ganados.

Hubo bailes, fuegos artificiales, partidos de pelota, corrida de novillos, en la que se hicieron aplaudir Rafael Barberá y Antonio García Maravillas; funciones de teatro por la compañía de Félix del Pozo y otras diversiones.

Las Jornadas médicas de Madrid

Está acordada definitivamente la celebración de las Jornadas médicas de Madrid para los días del 18 al 23 del próximo Octubre.

Ultimándose estos días todos los detalles de organización, que las vacaciones de verano han aplazado, pronto se publicará el programa de las mismas con los temas de las ponencias oficiales, conferencias, trabajos clínicos, etcétera.

Todos aquellos que deseen prestar su colaboración a las Jornadas médicas de Madrid, haciendo demostraciones clínicas, quirúrgicas o de laboratorio, en sus servicios hospitalarios o particulares, deben ofrecerlo dirigiéndose lo más pronto posible a la Secretaría general de las Jornadas, Lagasca, 38, bajo (apartado de Correos número 1.220).

Correo de teatros

COMEDIA.—El viernes, noche, inauguración y estreno de la caricatura superrealista en tres actos, original de Pedro Muñoz Seca, «¡Usted es Ortiz!» Despáchase en contaduría.

LATINA.—«El huésped del Sevillano», triunfador en el escenario de Apolo, pasa ahora por el de la Latina igualmente triunfal, por el arte soberano del gran cantante Sagi-Barba, secundado admirablemente por los demás artistas que dirige el notabilísimo comediante Eugenio Casals.

«El huésped del Sevillano» congrega en la Latina al público entusiasta del arte lírico nacional.

COMICO.—Mañana viernes, a las diez y media de la noche, «debut» de la compañía Loreto-Chicote, con el estreno de «Los lagarteranos», obra en tres actos, original de Luis de Vargas.

CHUECA.—Hoy jueves, a las seis y media y a las diez y media, gran verbena de «Las aviadoras». Nuevos atractivos. Suelta de globos, entre ellos el Sr. Silvino, con un premio de 25 pesetas para quien lo capture.

Vean programas.

PARDIÑAS.—El próximo sábado, «debut» del imitador de estrellas Manolo Rodrigo, el artista predilecto de las señoras. Dos únicas actuaciones. Fastuosa presentación.

CIRCO DE PRICE.—Hoy jueves, tarde, a las seis y media, «matinée» infantil. Noche, a las diez y media. En las dos funciones tomará parte toda la gran compañía de circo y los números de clamoroso éxito Robbins y Gautier, con sus perros albañiles, originalísima pantomima americana.

Sección religiosa

Santos de hoy.—La Natividad de Nuestra Señora; Santos Adrián, Timoteo, Fausto, Nestor, Eusebio, Zenón, Teófilo y Corbiniano, mártires.

La misa y oficio divino son de la Natividad de la Santísima Virgen, con rito doble de segunda clase, con octava y color blanco.

Espectáculos para hoy

APOLO.—(Jueves de moda).—A las siete, El sobre verde.—A las once, El sobre verde, el éxito de mayor actualidad. María Yuste y Jack Brown and Pina.

LATINA.— (Compañía Eugenio Casals).—A las cinco, La calesera, por Paquita Morante y Lledó.—A las siete, El huésped del Sevillano, por Julia Castrillo, Casals y Sagi-Barba.—A las once, El huésped del Sevillano, por Julia Castrillo, Casals y Sagi-Barba.

ESLAVA.— (Inauguración de la temporada. Debut de la compañía de zarzuelas y revistas dirigida por Ramón Peña.)—A las seis y media de la tarde, El capricho de las damas.—A las diez y media de la noche, El cabaret de la Academia y Las castigadoras.

CHUECA.—Tarde, a la siete, y noche, a las once, Las aviadoras. (Exito sin precedente de Rosaleda y Pagán en el bolero y charlestón recientemente estrenado.) Butacas, a dos pesetas; anfiteatros, a 0,75.

FUENCARRAL (teatro y plaza de toros).—A las seis y media y a las diez y media, Yo me caso con usted, con lidia en escena de un bravo toro por el diestro Niño del Bicarbonato y su cuadrilla. Es un espectáculo de mucha música, luz, alegría y caras bonitas.

MARAVILLAS.—El acontecimiento del día. Grandiosa exhibición de 200 horas de baile por el campeón mundial de resistencia Charles Nicolás. Caballero, una peseta. Señora, 60 céntimos. Nicolás come a las 13,30 y a las 20,30, y se afeita a las siete.

CIRCO DE PRICE.—A las seis y media, mainée infantil.—Noche, a las diez y media, toda la gran compañía de circo, Robbins, el domador de bicicletas, y Gautier, con sus perros albañiles.

CINE IDEAL.—A las seis y media y a las diez y media, Como las fieras (por Richard Dix); estreno, La mujer y la gallina; estreno, Emociones, pero no tantas (por Dorothy Devore).

Imprenta de LA LIBERTAD
Madera, 8

FOLLETON DE «LA LIBERTAD» 59

SU ALTEZA EL AMOR

POR

JAVIER DE MONTEPIN

con agentes secretos para seguir la pista a todo escándalo, a todo misterio, para que día por día le trajeran a mi socio noticias detalladas... Haría de mi agencia una especie de oficina de informes, donde a precio de oro pudiera comprarse uno de esos secretos de que dependen la vida, la fortuna, el amor, y servirse en seguida de ello... Todo lo vería.... todo lo sabría, todo, todo, todo, y después, sin mí asociado y aparte de él, aprovecharía esos inmensos materiales de que sería depositario y me enriquecería a costa de los que aún no me conociesen, para que no pudiesen, en caso de una desgracia, acusar más que a mi socio. Yo ni aun sería conocido en la agencia ni por los clientes. Viviría con bonato a la luz del día, de modo que el policía más hábil no hubiera sospechado nada absolutamente de mí. Gastaría mucho dinero, para ver abiertas ante mí todas las puertas, como se abren siempre a todo el que aparece ostentando un nombre aristocrático y prodiga su oro a manos llenas...

Pedro Carnot escuchaba con creciente atención.

Al escuchar al italiano se acordaba de las teorías formuladas por Malpertuis la tarde en que ambos cómplices habían robado cien mil francos en el almacén de maderas.

—¿Me has entendido?—preguntó Baldoni.

—Sí; únicamente que lo que a tí te es fácil a mí me sería imposible.

—¿Por qué?

—Porque no sé de qué medio me valdré para llegar a París con un estado civil honroso y completamente en regla, según tus mismas expresiones.

—¿Y eso es lo que te preocupa?

—Sí.

—Pues estás equivocado. ¿Qué dirías si te ofreciesen un nombre patricio y un título aristocrático perfectamente auténtico?

—Pues diría que es un sueño pensar en una cosa imposible.

—Pues yo te lo voy a dar.

—¿Hablas en serio?

—«Per Bacco!» ¡Y tan seriamente! Al llegar a París me llamaría, no Julio Baldoni, sino César, barón de Fossaro. Al sustituirme serías barón, y un barón auténtico.

—No te comprendo.

—Pues voy a explicártelo. Conocí mucho en Italia a un joven patricio genovés, el barón de Fossaro. Tenía dos años menos que yo. Habíamos sido condiscípulos. Cuando vine a Francia entablamos correspondencia. Un día me escribió diciéndome que su padre había muerto completamente arruinado, y me preguntaba si podría conseguirle una colocación que le diese lo suficiente para vivir. Por entonces empezaba yo a concebir la idea de crearme en el porvenir un nombre nuevo. Me ocurrió una idea feliz. Respondí a César que podía colocarse en Nimes, en la oficina en que yo estaba empleado; que viniera inmediatamente provisto de todos sus documentos de familia y de un pasaporte. Le añadía que entretanto, y hasta que encontrase otra cosa mejor, le ofrecía hospitalidad en mi casa sin costarle nada. A vuelta de correo me participaba su próxima llegada. Así fué, en efecto; un día se presentó a la puerta del pabellón que yo habitaba, y del que no debía volver a salir.

La voz del italiano era sorda; pero en su fisonomía no se descubría la más pequeña emoción al contar cosas tan espantosas. Pedro Carnot, menos endurecido que él, le escuchaba con espanto. El italiano prosiguió al cabo de un momento:

—César era completamente desconocido en Nimes; nadie sabía que un viajero se había alojado en mi casa; nadie podía ocuparse de su desaparición, ni en Francia ni en Italia, puesto que no tenía parientes. Le preparé la cena y le hice beber vinos fuertes. Cuando se durmió profundamente le conduje a la cama. Mientras dormía registré su maleta y encontré en ella el pasaporte de César y los títulos de nobleza de la antigua casa de Fossaro. La realización de mis sueños estaba en vísperas de ser un hecho. Italiano, como él genovés y casi de su edad, no me era difícil hacerme pasar por el verdadero barón de Fossaro. No soy de los que vacilan cuando toman una resolución. El joven no llegó a despertarse. Cerca de tres horas empleé en cavar una fosa al pie de la escalera de la cueva, y allí enterré el cuerpo. Puse los documentos en el cofrecito que contenía mi fortuna y la enterré aquella misma noche. En seguida quemé la maleta, y, seguro del porvenir, esperé con tranquilidad.

El relato de Julio Baldoni le producía vértigos al asesino de Clara.

El paralítico prosiguió:

—Así, pues, junto a los ciento cincuenta mil francos encontrarás los papeles de que te hablo. Por una feliz casualidad hablas bastante bien el italiano, y yo me encargo de que llegues a aprenderlo a la perfección, y conseguido esto podrás aparecer en el mundo bajo el nombre de César de Fossaro.

—Olvidas—replicó Pedro con desaliento—que tengo en la cara una señal indeleble...; la falta del ojo izquierdo hará que me reconozca la Policía, puesto que todos los gendarmes sabrán seguramente mi filiación.

—No te aflijas por eso; esa señal, en vez de serte perjudicial, será una ventaja, porque te permitirá tener dos fisonomías distintas, que te convertirán en un Proteo. Podrás representar dos papeles.

—¿De qué modo?

—Muy sencillamente. El apellido que usas es el de tu padre, ¿no es así?

—Sí.

—Tu madre, ¿cómo se llamaba?

—Enriqueta Rédon.

—Pues bien; podrás ser Pedro Rédon, el tuerto, para los parisienses que habiéndote conocido guapo no podrán reconocerte. Además, la fisonomía de las personas cambia algo en cinco años, y serás el barón de Fossaro cuando el arte te restituya aparentemente el ojo que te falta. ¿Me entiendes?

—Sí; pero para eso sería preciso dirigirse a algún obrero muy inteligente.

—¿No te dejan salir de presidio?

—Sí.

—¿Y nunca te acompaña ningún vigilante?

—Nunca. Tienen confianza en mí. Además, sería una estupidez mía el escaparme estando tan próxima la época de mi libertad.

—Es verdad. ¿Cómo estás de dinero?

—Puedo disponer de mil francos que he podido ocultar....

—Es más de lo que hace falta. Ves mañana al malecón; en frente encontrarás una tienda de uno que embalsama animales... Tiene de muestra un león pintado al óleo con esta inscripción: «Al rey del desierto». Entras, preguntas por Urbano Speroni, y le dices que te recomienda Julio Baldoni. Speroni es un hombre de un talento extraordinario, cuya especialidad es la fabricación de ojos artificiales. Le haces el encargo y le pagas por adelantado. Te advierto que el trabajo será un poco caro, porque tendrás que pagar también el secreto.

—No regatearé—dijo Pedro.

—¿No olvidas nada?

—Tus palabras se me han quedado estereotipadas en la memoria.

—Sólo me queda que hacerte una observación final, y es que me conserves algún agradecimiento y seas para mí lo que has sido hasta hoy: un amigo.

—Así lo haré.

—Lo deseo. Compra una gramática y un diccionario italianos, y desde mañana empezaremos a estudiar juntos.

En esto llegó la hora de comer.

Pedro, al oír la campana, se marchó para continuar las obligaciones de su servicio. Todo era desorden y confusión en su cerebro.

Uno año después, el tuerto hablaba el italiano como un genovés, y asesorado por Baldoni para llevar a la práctica sus infernales proyectos, se dispuso a ser un formidable adversario de la sociedad el día en que bajo nueva forma reapareciese en el mundo.

Emprendió con Malpertuis, con pretexto de solicitar su protección para con el director del ministerio de Gracia y Justicia, una correspondencia que en nada podía comprometer al procurador.

Decía su antiguo cómplice que Blanca crecía y era cada vez más hermosa e inteligente, aunque de un carácter indomable.

Siete meses faltaban a Pedro Carnot para terminar su condena, y el presidiario esperaba con febril ansiedad la hora de su libertad.

La enfermedad de Julio Baldoni permanecía estacionaria, con gran admiración de los médicos.

También se aproximaba el instante de ser puesto en libertad el italiano, cuya condena terminaba a los cinco meses, lo que producía serias inquietudes en el ánimo de Pedro. Desde el día en que Julio Baldoni fuese puesto en libertad hasta que llegase su turno a Carnot, tenían que transcurrir dos meses. ¿Quién sabe si el aire de la libertad no operaría una curación completa en la salud de Baldoni y éste querría entonces realizar por sí solo sus proyectos futuros?

El oculista Urbano Speroni acabó su trabajo y Pedro Carnot pasó al interior de la tienda, donde se puso el ojo postizo que debía restituir a su fisonomía la apariencia que antes tenía.

Eran los primeros días del mes de Agosto.

Todos los años, por la misma época y al aproximarse el día 15, los presidiarios sentían despertar en su ánimo algún destello de esperanza. El soberano celebraba los días de su

Ministerio de Educación, Cultura y Deporte 2012

VENTA DE TRES MAGNIFICAS MAQUINAS ROTATIVAS

Rotativa doble, con dos plegadoras, de cuatro, seis, ocho, doce y dieciséis páginas. Marca "Derriey"

Rotativa de cuatro, seis y ocho páginas, muy económica en menaje. Marca "Derriey"

Rotativa de cuatro páginas, con acumulador de cinco ejemplares. Marca "Albert"

Las tres máquinas están en perfecto estado y en marcha, pudiendo verlas funcionar el comprador. Tienen repuesto de rodillos y de algunas piezas

Informarán en las oficinas administrativas de este periódico

CARDIOSIT

INYECTABLES.—TONICO CARDIACO PODEROSO

Asistolia.—Miocarditis.—Insuficiencia

43, Broad Street, 43. LONDRES

ALQUILO CUARTOS baratos, exteriores e interiores, casas nuevas con tiendas, locales con vía y sótano. Peñuelas, 17 al 23

LO MEJOR PARA LAVAR

MABOE

(BOTES VERDES)

EXIGIDLO AL COMPRAR

PERIODICOS Y REVISTAS de nueva fundación o ya creados, ofrécese empleado diez años de práctica en trabajos de Administración. Modestas pretensiones. Escribid: Sr. Gómez, Apartado de Correos 12.082. - Madrid.

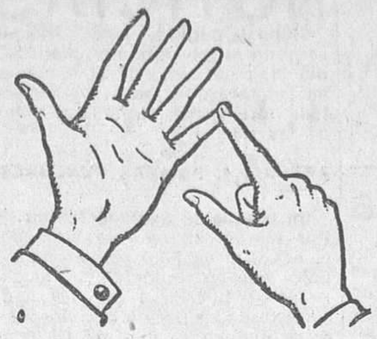

Cuente bien con los dedos los efectos de la SOLUCION PAUTAUBERGE:
1.º Aseptiza el intestino.
2.º Facilita la expectoración.
3.º Suprime la tos.
4.º Cicatriza las lesiones.
5.º Aumenta el apetito y las fuerzas.
L. PAUTAUBERGE, París, y todas las farmacias

Bachilleres

del plan antiguo y del grado elemental

Podéis conseguir brillante posición y tendréis seguro el porvenir estudiando la carrera de INGENIERO INDUSTRIAL. Pedid datos y reglamento a la

Academia Peñalver, Arenal, 26, 1.º, Madrid

EMPRESA ANUNCIADORA

DE ENRIQUE LAGUNO

NAVAS DE TOLOSA 5. - MADRID

TELEFONO 14.905

BANCA MARCH

JUAN MARCH ORDINAS

PALMA DE MALLORCA.-SAN MIGUEL, NUM. 17, Y COFRADIA, NUM. 2

ENTIDAD PERSONAL, DE LA QUE ES UNICO PROPIETARIO SU TITULAR, D. JUAN MARCH ORDINAS

OPERACIONES A QUE SE DEDICA

Cuentas corrientes con interés en pesetas y monedas extranjeras. Préstamos y créditos con garantía. Cobro y descuento de letras, cupones y títulos amortizados. Giros y cartas de crédito. Compraventa de valores en España y el Extranjero. Compraventa de toda clase de monedas y billetes extranjeros. Depósitos de valores. Seguros de cambio. Aceptaciones y domiciliaciones. Suscripciones a empréstitos, y, en general, a toda clase de operaciones de **BANCA, BOLSA Y CAMBIO**

La Banca March presta preferente atención a la compra de terrenos para subdividirlos en parcelas y efectuar la venta de éstas, a plazos, hasta diez años, y al interés corriente.

Cuenta con corresponsales en todas las plazas de Baleares, y sostiene relaciones directas de corresponsalía con los principales Bancos y banqueros de España y del Extranjero.

Cocinas DIEZMA

Las mejores y más baratas CAVA BAJA, 4.

DENTISTA

Plaza Progreso, 9, 2.º (esquina a Espada)

Extracciones sin dolor, 3 ptas. Obturaciones, desde 5 ptas. Aparatos caucho, desde 5 ptas. diente. Dentaduras completas, desde 100 ptas. Coronas oro, desde 25 ptas. Consulta gratis.

Horas: de nueve a una y de tres a siete. Para los obreros, horas convencionales.

Anisete Venus

LICOR BENEDETTO

Exquisitos productos fabricados por la Casa Fuster Molinas, de Santa Margarita (Mallorca).

DE VENTA EN ULTRAMARINOS Y BARES

Representantes: Bodegas de LOS CEAS

29, TELEFONO 31.336 ALBERTO AGUILERA

Anuncios clasificados por secciones. Cada palabra, VEINTE CENTIMOS

ALMONEDAS

Ocasión. — Aparadores, 110; mesas comedor, 19; sillas, 5; camas, 35; armarios, 90; colchones, 12; lavabos, 19; mesillas, 15; alcobas completas, 360; comedor completo, 400; camas bronce doradas, matrimonio, 150.—Luna, 13.

Almoneda. — Lujosos muebles antiguos, modernos, muchos objetos de arte. San Roque, 4.

Vendo muebles muy baratos. — Corredera Baja, 39.

Almoneda urge. Camas, colchones lana, cómoda, armarios, sillas, cacharros, ropas, otros. — Juan de Austria, 11, entresuelo.

ALQUILERES

Gabinete exterior, dos amigos. Hortaleza, 25, segundo.

Casa seria alquilaría habitación, con o sin. Lagasca, 34.

Se alquilan tiendas a 35 duros, y cuartos de 27 a 30 duros. Paseo de las Delicias, 19 y 21. De cuatro a siete.

Mudanzas desde 20 pesetas. Agencia Martín. Villanueva, 32. Teléfono 51.344.

Alquilo pequeños cuartos, diez a quince duros; tienda, treinta. Cartagena, 45 (Guindalera).

Hernani, 39 (Cuatro Caminos), cerca Metro, exteriores, seis piezas, 18 duros; interiores, cuatro piezas, once-trece duros.

Locales para almacenes o garajes. Carretera de Maudes, número 10, frente al campo de fútbol del Real Madrid.

Nuevos exteriores, tranvía, económicos. Pablo Iglesias, 13 (Tetuán).

Exteriores, 24, 25, 28 duros, teléfono, ascensor, Metro, seis direcciones tranvías. Ríos Rosas, 8.

Alquilo casa amueblada, seis camas, temporada verano Piedralaves, próxima Gredos, pinar, fácil comunicación Madrid. — Palma, 56, primero.

Exteriores cinco piezas quince duros, y azotea trece duros: tranvía puerta. Paseo Delicias, 133.

AUTOMOVILES

Ruedas de 765 por 105 para coche Vermorel, compro. Galileo, 5, garaje.

Camioneta Fiat, una y media toneladas. Andrés Mellado, 20, solar.

Automóvil Locomobile, ocho cilindros, con matrícula de pruebas se vende. General Ricardos, 3.

Magnetos arreglan. Carmen, 41.

Anuncios en Prensa Star. Montera, 15.

Escuela choferes Zacarías. La más antigua y acreditada. Prácticas Citroen, otras marcas.—Luchana, 37.

Taxis Citroen B. 14. — Nuevos modelos. Próxima entrega. Plazos, cambios, facilidades. — Trema. Villanueva, 34.

CAMAS Y SOMMIERS

Insuperables Americanos Simmons. Reina, 39 y 41.

COLOCACIONES

Demandas y Ofertas

Diez cts. palabra

El anuncio en esta sección será gratuito todos los miércoles para quienes, por hallarse en paro forzoso, necesiten ofrecer sus servicios en las distintas ramas del trabajo

DEMANDAS

Persona seria formal, casado, se ofrece para ordenanza, cobrador, viajante de comercio o dependiente; práctico en despacho de bebidas. — Morejón, 5, bajo.

Empleado ofrécese horas libres oficina, administración fincas, comisiones, cobranza o análogo. Ofertas: J. M. Pacheco. Calatrava, 14.

Costurera muy económica ofrécese a domicilio. Emilia Martínez. — Fernando el Católico (provisional), número 8.

Modista a domicilio, corta, prepara, prueba, enseña a peseta hora. — Fuencarral, 8, tercero, número 7.

Viajante competentísimo todos artículos, económico, inmejorable referencias, ofrécese para Cuba, Méjico, que conoce perfectamente. Sr. Luque, estanco frente teatro Lara, Madrid.

Ofrécese asistenta. Amparo, 54. Consuelo.

Para encargado finca rústica, ofrécese ciudadano honrado y culto. Razón: Madera Baja, 6, segundo izquierda.

Ofrécese matrimonio joven, sin hijos, para portería. Calle Atocha, 5, portería.

Ofrécese muchacho joven, entendido en aves, habiendo estado en granja, buenos informes. Pablo Jiménez. Calle Joaquín María López, 5, piso principal 8.

Caballero formal se ofrece para cobranza, comisiones o trabajo análogo. Sebastián Fernández, Palencia, 1 (Carabanchel Bajo).

Joven almacén, cargo análogo. Madrid o provincias. Referencias: Chacón, 5 (Ciudad Lineal). José M. Romero.

Señora, de 55 años, desea colocarse cuidar niños o señor, señora solo. Razón: Fortuny, 29, cerrajería.

Deseo cuidar niños, doncella o ama seca. Topete, 7 (Cuatro Caminos).

Persona formal, instruída, treinta y nueve años, con cinco hijos, situación angustiosa, inmejorables referencias y certificados; chofer primera categoría, nociones de electricidad, maquinaria y contabilidad, se ofrece de conserje, ordenanza, cobrador, chofer, ciclista, mozo o cualquier cargo. Antonio Riesco. — Artistas, 11.

Panaderos. Repartidor de dieciséis años, sabe trabajar dentro, desea colocación, sin pretensiones. Carretera de Carabanchel Bajo, número 14. Isidro López.

Se ofrece sastra, vuelve abrigos caballero a 10 pesetas; trajes, 15. Lavapiés, 20, bajo. Concha González.

Ofrécese para mozo o repartidor, cosa análoga, sin pretensiones. Razón: Cardenal Cisneros, 38, portería.

Benito Albarrán, electricista práctico. Provisiones, 14 sencillo.

Señora formal ayudaría niño en su casa. Sombrerete, 2, portería, darán razón.

Mujer se ofrece para limpieza de bares u oficina. Razón: San Joaquín, número 12, tienda.

Jovencita taquimecanógrafa, correspondencia francesa, desea colocación. Se dan lecciones de taquigrafía. Minas, 28, principal derecha.

Oficinista joven ofrécese, preferible desde seis tarde. Cardenal Cisneros, 34, primero bis. C.

Antonia Albarrán, profesora de solfeo, da lecciones; precios módicos. Provisiones, 14 duplicado.

Se ofreee señora viuda para acompañar señorita, niños o señora de compañía. San Agustín, 16, Concha.

Joven veintiséis años, licenciado Ejército Africa, buena letra, dominando mecanografía, ofrécese como empleado oficina u ordenanza, cobrador o cargo análogo. Modestas pretensiones. Referencias satisfactorias Francisco Huerta. Mallorca, 4.

Ofrécese joven veinticinco años, licenciado de Africa, para mozo almacén, ordenanza, oficina, repartidor o cosa análoga; buenos informes. Palafox, 12, patio, izquierda. Ricardo Gallego Pérez.

Joven ofrécese para trabajar en Madrid o provincias, interno o externo, en colmado, bar, taberna o aguardientes, para el mostrador o camarero o cosa análoga. Sin pretensiones. Escribid: Anunciante. Calle de Embajadores, 72, segundo derecha interior, Madrid.

Ofrécese sirvienta para todo o para señor o señora sola. Oviedo, 19.

Se ofrece señorita para niños; habla francés. San Agustín, 16, Pepita.

Se ofrece señorita para niños. San Agustín, 16, Pilar.

Fonógrafos: Se ofrece operario especializado en el laboratorio. Bonísimas referencias de haber trabajado en importante casa Madrid, para dentro o fuera. Alfredo. León, 24, segundo.

Cabo retirado Guardia civil se ofrece para vigilante nocturno, cobrador, ordenanza o cargo análogo de confianza en hoteles, cafés, bares, almacenes, teatros o cines, modestas pretensiones. — Razón: Montserrat, 22, portería.

Señorita diecisiete años, ofrécese, pocas pretensiones. Escribid: Alberto Aguilera, 62, letra A.

Asistenta joven se ofrece o limpieza oficinas. Luna, 5, piso cuarto.

Se ofrece asistenta para mañanas o todo el día. Zurita, 27, tercero número 4, María Vacas.

Aprendiz electricista o mecánico se ofrece. — Blasco de Garay, 61, principal D.

Ofrécese asistenta días disponibles, viernes y sábados. Cruz Verde, 6, cuarto derecha. Enriqueta Molina.

Señora desearía niño para criar en su casa con biberón o de destete. Inmejorables condiciones.—Razón: Beatriz Galindo, 1, segundo, número 2.

Ofrécese ayudante montador de automóviles con referencias. Dirigirse: San Eugenio, 4, garaje.

Matrimonio sin hijos desea portería. Informes: General Lacy, 28, tercero, número 4.

Se ofrece asistenta joven para lunes y martes. Bravo Murillo, 59, segundo. Tomasa.

Señora se ofrece para asistenta o para cuidar niños o enfermos. Minas, 28, principal derecha.

Se ofrece joven veinte años con buena letra, desearía colocación para mañanas o tardes. Dirigirse por escrito a C. Morales, Zurbarán, 2, tienda de calzados.

Agencia Reyes. Puerta del Sol, 6, principal, admite anuncios para LA LIBERTAD.

Los ANUNCIOS por palabras en La Libertad son los más económicos, porque son los más eficaces

Se admiten, durante todo el día, en las AGENCIAS DE PUBLICIDAD, en nuestros quioscos y en la Administración de este periódico

Ofrécese joven veinticinco años para mozo comedor o cosa análoga, sin pretensiones. — Escribid: Mataderos de Canillas, 2, Ventas. Emeterio Robles.

Pianista ofrécese como concertista para cafés, bares, cines y bailes. Razón: Paloma, 3, portería.

Señora sola se ofrece para cocina o cosa análoga. San Agustín, 16, María.

Matrimonio sin hijos desea portería o cosa análoga. San Joaquín, 12, tienda.

Asistenta se ofrece para todo por la mañana o todo el día; informes y señas: San Joaquín, 12, tienda.

Joven instruído, conociendo mecanografía, taquigrafía y contabilidad, se ofrece para oficina. Escribid: Andrés Campos, Lavapiés, 45.

Señora ofrécese regentar casa señora o señor. Molino Viento, 24, principal derecha; cuatro a ocho.

Matrimonio sin hijos desea portería, útiles; buenos informes. Dulcinea, 5, lechería.

Señora viuda, educada, se ofrece para regentar casa o acompañar señora o repaso de ropa, solo por manutención. Escribid: Alcalá, 2, continental. Julia.

Delineante proyectista muy práctico y económico se ofrece. Julián Suárez, Eloy Gonzalo, 29.

Buena modista a domicilio. Colón, 13, tienda de loza.

Señor de probidad y capacidad para trabajos de oficinas, almacenes o representaciones, ofrécese. Diríjanse a F. Carretas, 33, estanco.

Cortador de guillotina se ofrece. Manuel Martín. — Noviciado, 20 y 22.

Señora cincuenta y cuatro años desea colocarse de señora de compañía, dentro o fuera de Madrid, o cuidar niños. Razón: Molino de Viento, 6, principal.

Señora educada cuidaría persona, oficinas o cargo análogo. Minas, 20, principal izquierda.

Ofrécese costurera de ropa blanca fina o para repaso. Sombrerería, número 7, segundo B.

Doy niño a criar a persona de confianza. Se ofrece nodriza, leche fresca, para casa de los padres. Limón, 22, bajo.

Artista honorable, cincuenta y cinco años, buenos informes, poca familia, desea portería, con o sin librea e ingresar en teatros o cines como portero o acomodador, modestas pretensiones. — Manuel Rodríguez. Calle del Aguila, 19, panadería.

Cortador sastre de aguja, muy práctico en paisano, uniformes y libreas, ofrécese Madrid o provincias. Escriban condiciones: Plaza de Bilbao, 10, planchadora.

Hombre joven se ofrece para cobrador, repartidor, ordenanza o cualquiera clase de trabajo. Razón: General Lacy, 28, tercero, número 4.

OFERTAS

Faltan ayudantas sastre. Andrés Borrego, 19, bajo.

Dibujante se precisa para taller metalúrgico, dedicado a la fabricación de aparatos para el alumbrado y bronces artísticos. Dirigirse al Apartado 12.053, Madrid.

Faltan chicos propaganda novelas. Pretil Consejos, 3.

Falta cobrador. Montera, 3. De seis a ocho tarde

Falta aprendiza. Luna, 25, plancha.

Falta chico. Santa Teresa, 3. Artículos viaje.

Maniquíe, esbelta, buena presencia, necesita Casa Hugo. Inútil sin estos requisitos. Plaza de la Lealtad, 4.

Falta capitalista para desarrollar industria administrada por persona su confianza. G. V. Carretas, 3, continental.

Sastre. Ayudanta falta. Leganitos, 4.

Modista. Falta aprendiza. Fúcar, 20, segundo derecha interior.

Sastre. Faltan ayudantas. Callejón Leganitos, 8, segundo.

Sastre. Faltan aprendizas adelantadas. — Aguas, 1.

Falta aprendiza chalecos. Ave María, 37.

Zapateros. Oficiales caballero cosido segunda, falta. Vicente Martínez Arias, 2 (Puente Toledo).

Mozo competente para peletería, buena presencia. Inútil presentarse sin buenas referencias. Carmen, 4.

Jóvenes sepan coser peluquera muñecas, faltan. Razón: Carnicer, 10, centro (Cuatro Caminos).

Soldadores hacen falta. Jaén, 15, fábrica.

Faltan empastadores, empastadoras. Peñón, 2, tercero.

COMADRONAS MANICURAS

Partos. Rogelia Santos. Consulta reservada. — San Vicente, 25.

Partos. Estefanía Raso. Asistencias esmeradas, económicas. Atocha, 94, segundo.

Partos. Vicenta Santaclara. Consulta embarazadas. Divino Pastor, 8.

Partos, consulta reservada, hospedaje económico. Huertas, 29 duplicado.

Paz Yscar. Consulta reservada embarazadas. Fuencarral, 123.

Partos. Consulta reservada, económica. Jorge Juan, 53.

Partos. Luisa Veira, profesora acreditadísima. Consulta embarazadas. Plaza Progreso, 10, segundo.

Partos. Rosa Mora. Consulta embarazadas. — Plaza Santa Ana, 11, primero.

Ex profesora Maternidad. Consultas reservadas. Plaza Lavapiés, 4.

Partos. Celestina López, consulta reservada. — Fuencarral, 138.

Acreditada profesora partos. Consultas reservadas, hospedaje económico. — General Pardiñas, 16.

CONSULTAS MEDICAS

Alvarez Gutiérrez, consulta vías urinarias, venéreo, sífilis, blenorragia, impotencia y estrecheces. Preciados, 9. Diez-una, siete-nueve.

Rayos X. Reconocimientos, cinco pesetas. — Especialidad enfermedades estómago, hígado, intestinos. — Curación sin operar. Corredera Baja, 5.

Consultorio médico. Purgación, impotencia, venéreo, sífilis, piel. Consulta especial, cinco pesetas. Calle Estudios, 2. Diez-doce, seis-ocho.

Curación purgaciones, método alemán, venéreo, sífilis, impotencia.—Once a una y cuatro a siete, dos pesetas; especial, cinco; obreros, siete a nueve, una. Fuencarral, 73, entrada Santa Bárbara, 2.

CORRESPONDENCIA

Llegué a Madrid, sin novedad. Agustín.

Trini. Imposible ir; ya sabrás razón. Deseo verte pronto. Recuerdos a Juanetes.

ENSEÑANZAS

Solfeo, piano. Lecciones domicilio profesora.—Almansa, 11, principal.

Bailes. Unicas profesoras. Plaza Carmen, 1.

Academia Anglada. Preparaciones prácticas Bancos, escritorios, cálculos, contabilidad, caligrafía, idiomas, taquigrafía. Señoritas, varones.—Leganitos, 8.

Contabilidad, taquigrafía, mecanografía. — Idiomas. Atocha, 41.

HUESPEDES

Pensión completa 4 pesetas. Argumosa, 7, tercero.

Gabinete exterior, dos amigos. Hortaleza, 25, segundo.

SASTRES

Sastre. Hechura y forros, traje o gabán, 45 pesetas. Especialidad en capas. San Felipe Neri, 4, entresuelo.

TRASPASOS

Traspaso taberna. Razón: Rodas, 18, portería.

A capitalista quiera establecer negocio lujo, traspasaría hermoso local con entresuelo, veinte metros Puerta Sol, asociándome negocio. — Ofertas escrito citando Sr. S. Quejana. Plaza Jesús, 3 duplicado.

Se traspasa bonito local para cualquier industria, barato. General Ricardos, número 43.

Traspaso limpiabotas céntrico. Lechuga, 5, taberna.

Traspaso tienda espaciosa, calle Carretas, renta módica. Escriban: Balbontín, La Prensa. Carmen, 18.

VARIOS

Arreglan bien económico camas, colchones, sommiers. Taller: Santa Engracia, 36.

Abogado, consultas económicas, divorcios, testamentaría, contratos. Príncipe, 14.

Mudanzas desde 20 pesetas. — Agencia Martí, Villanueva, 32; teléfono 51.344.

VENTAS

Para anuncios en periódicos la Sociedad General. Montera, 19.

Continúa la liquidación de todos los artículos a precios asombrosos. Relojería, alhajas, bisutería, artículos viaje e infinidad de objetos. Main, León, 38.

Vendo leña de vagones, cuarenta pesetas tonelada, tabla entarimar.—Metalúrgica Puente Toledo.

Ocasión. Báscula «Toledo», buen uso. Jesús del Valle, 6, Madrid.

Casa Jiménez. Aparatos fotográficos, objetivos, accesorios, artículos regalo, viaje, joyería, relojería. El mayor stock. — Preciados, 60.

Casa Jiménez. Mantones Manila, antiguos, modernos, ejemplares y modelos extraordinarios, mantillas, peinetas, abanicos. Facilidades pago. Calatrava, 9, Preciados, 60.

Vendo casa planta baja. Razón: Bravo Murillo, 105, panadería.

Saldo partida muebles, carruaje acero inglés. San Andrés, 14.

Máquina Singer, mano. Paseo Delicias, 79, mercería.

A plazos, precios de contado, toda clase de artículos, reformas de establecimientos y portadas. Consorcio Comercial (S. A.). Mayor, 4, primero B.

Pinturas, esmaltes y objetos de limpieza a precios económicos. Droguería. El Rayo, Hortaleza, 24, y Fuencarral, 39. Teléfono 13.084.

Máquina Singer baratísima. Avemaría, 33.

Estos anuncios los recibe a todas horas la Agencia Corona. Fuencarral, 77, entresuelo.

Ministerio de Educación, Cultura y Deporte 2012