REDACCIÓN
OFICINAS Y TALLERES
D. Juan de Austria, 10
TELÉFONO 12115

No se devuelven los originales aunque no se inserten

EL PUEBLO

DIARIO REPUBLICANO DE VALENCIA

PRECIOS DE SUSCRIPCIÓN

	Mes	Trimestre
Valencia . . .	Ptas. 2	Ptas. 6
Provincias. .		» 7'50
Extranjero. .		» 12

Ejemplar 10 céntimos

Año XXXVI :: Núm. 12.882 | Gerente: SIGFRIDO BLASCO | Fundador: Vicente BLASCO IBAÑEZ | Director: FELIX AZZATI | Sábado 22 de Junio de 1929

El entierro de Félix Azzati

Valencia ofreció ayer un bello e imborrable espectáculo sumando su dolor al que nosotros llevamos prendido en el corazón

Félix Azzati, el hombre bueno y romántico, ha muerto como vivió: en plena apoteosis de ternuras y de afectos. La tierra valenciana, tantas veces exaltada en dulcísimas vibraciones, por el verbo y la pluma de nuestro Director amado, rindió ayer un tributo de emocional despedida a su héroe popular; y los millares incontables de ciudadanos de todos los sectores sociales y aún de heterogéneas doctrinas que integraron ese fúnebre cortejo, que recorrió las calles la ciudad en manifestación silente y enternecida, han quedado prendidos eternamente en nuestra gratitud en unos términos de tan viva efusión que jamás podremos olvidar

Valencianos: en nombre de la memoria de nuestro Azzati del alma, en el de su familia y en el de la Redacción de EL PUEBLO, recibid el homenaje de nuestro más íntimo reconocimiento

El dolor de la ciudad

No hallamos palabras para expresar nuestro reconocimiento y gratitud a los millares de personas: correligionarios, políticos de todos los matices, distanciados de nosotros ideológicamente; amigos particulares, artistas, Prensa local, cuantos elementos, en suma, constituyen el nervio vital de la ciudad, que en forma tan sentida como expresiva han manifestado su dolor ante la sensible pérdida del adalid de la democracia valenciana. La atribulada familia de Félix Azzati y la Redacción de EL PUEBLO estiman en su justo valor las pruebas de afecto y respeto recibidas, declinándolas en la memoria del ilustre muerto. Supo merecerlas Azzati, que a todos, amigos y adversarios políticos, quiso como hermanos. Así en esta hora de compensanciones es consolador ver cómo se funden amistades y cariños entre lágrimas y flores.

Durante la madrugada última, lo mismo en la casa mortuoria, que en esta en que escribimos —que es la casa de todos—, no cesaron de recibirse despachos telegráficos y telefónicos expresando su duelo por el fallecimiento de Azzati. Simultáneamente las visitas al domicilio del finado se multiplicaban, en términos que aparte los más íntimos, velando el cadáver, éste tuvo un cortejo asiduo y constantemente renovado de amigos y admiradores que le rendían el postrer tributo. Los redactores de EL PUEBLO compartían alternativamente la abrumadora labor del periódico con la estancia junto al compañero fraternal, envuelto en la áurea Señera, símbolo de las glorias valencianas.

Los familiares de Azzati

De cerca pudimos apreciar la unanimidad de sentimientos en que se coincidía y también la abnegación, la resistencia física que mostraban los deudos de Félix Azzati; era como una fusión de amor y estoicismo, permaneciendo horas y horas, sin descansar, en holocausto al jefe de la familia. Aun a trueque de herir en su ingénita modestia a la inconsolable viuda, hemos de hacer mención especial de doña Esperanza Cutanda Salcedo, quien tras una vida fecunda en sobresaltos y accidentes, derivados de la agitada existencia de Azati, ha centuplicado su celo, su solicitud amorosa, cuidando al esposo, al compañero de dichas e infortunios en estos dieciséis meses de cruenta enfermedad. Ella, secundada por sus hijos y hermanos, ha sabido hacer menos penosos los días precursores de la muerte de Félix, recogiendo su postrer suspiro para infundir aliento a los correligionarios, espíritu de sacrificio en cuantos llevan el apellido Azzati. La hemos visto serena, patentizando su voluntad férrea, cual un símbolo de su nombre, pues la esperanza no la abandonó un momento en lucha con la adversidad. Sin que en ello se vea hipérbole, nosotros la proclamamos benemérita del ideal que todos profesamos: ¡que también el laicismo tiene sus santos de ambos sexos!

Doña Esperanza, o Esperanza a secas, como la llamamos cuantos hemos visto nacer a sus hijos, rodeada de éstos: Renán, Néstor, Octavio, Arnaldo, Magda y Paz (estos dos tiernos capullos, rociados con el llanto angustioso del padre al sentirse morir); acompañada de los hermanos Azzati: Isabel, Rafaela, Angelita, Pilar y Emilio; de los hermanos políticos José Ruiz, José Soler, Francisco Sempere, Luisa Latorre y de los sobrinos Finita, Rafael, Manuel y Elena Ruiz Azzati, Emilio y Pilar Azzati Latorre, Consuelo Sempere Azzati, Isolda, Eneida y Elsa Cutanda Azzati, todos ellos presididos por la venerable abuela doña Dominica Descalci, madre de Azzati..., doña Esperanza, decimos, con los suyos —y hemos puntualizado nombres por la compenetración y el cariño que une a esta dilatada familia— ha recibido con noble serenidad y honda gratitud las pruebas reiteradas y efusivas de amistad y condolencia. Por nuestro conducto transmiten a todos los amigos las gracias más sinceras.

Revisado por la censura

En la mañana de ayer centuplicáronse las visitas a la casa mortuoria; sin cesar llegaban representantes y comisiones de las entidades republicanas de la región valenciana. Las coronas, delicadas ofrendas al muerto, sucedíanse a cuál más bella, exuberantes de flor y con dedicatorias tan sentidas como cariñosas. El Parque de Castelar, donde las floristas tienen su jardín a diario renovado, evocaba el día de Difuntos: tal era la profusión de coronas que se confeccionaban para llevarlas al lecho mortuorio de Azzati. Quien pensara que aminoraría el fervor y la consecuencia en el afecto hacia el Director de EL PUEBLO pudo persuadirse de que en esta tierra el espíritu popular no se mueve a impulsos de egoistas convencionalismos. Ni siquiera cabía cohonestar esta explosión del elemento pueblo con reclamos tendenciosos: amor y espontaneidad eran la característica de este duelo.

Sumándose a nuestro pesar, vinieron a Valencia personalidades destacadas del republicanismo, así de la provincia como de otras capitales.

Por la mañana llegaron el prestigioso jefe de los radicales don Alejandro Lerroux y el ex diputado don Emiliano Iglesias, íntimos ambos de Azzati y muy estimados de nuestros correligionarios. La ausencia durante bastante tiempo de esta tierra de tan significados caudillos y la grata impresión que produjo entre los correligionarios esta prueba de fraternal compañerismo en honor de Azzati, determinó la cariñosa acogida dispensada a los señores Lerroux e Iglesias, quienes, acompañados del secretario del primero señor Sánchez, visitaron a la viuda e hijos del finado, contemplando, emocionados, breves momentos el cadáver del querido amigo.

La cámara mortuoria

Ya a mediodía, la cámara mortuoria, las habitaciones inmediatas y más tarde el vestíbulo de la casa estaban invadidos de hermosas coronas.

Desde las cuatro de la tarde comenzó a reunirse público en la calle de Pascual y Genís; una hora después las inmediaciones del Colegio Notarial, en cuyo edificio tiene residencia la familia Azzati, ofrecía un aspecto imponente desde la calle de Colón hasta la de Lauria: no es aventurado calcular en quince o dieciséis mil personas las que acudían a rendir el último tributo a Félix Azzati. Imposible circular, desembarazadamente, por el vestíbulo de la casa, pues mientras una masa informe cubría de firmas los pliegos al efecto dispuestos, dejando millares de tarjetas, interminables hileras de personas, de toda condición social, ascendían lenta, penosamente por las escaleras, en su anhelo de ver por última vez a nuestro infortunado Director.

Poco después de las cinco y media empezaron los preparativos para el entierro. Aunque se preveía la dolorosa escena de despedirse los familiares del finado, cuando éstos: hijos, hermanos, sobrinos, pasaron a la cámara mortuoria se produjo en los presentes un movimiento de angustia, hondamente emocionante. ¡Cómo permanecer serenamente ante aquellos ayes, sollozos y accesos nerviosos, proferidos por quienes amaban con frenesí a Azzati! Al fin pudo infundírseles ánimo y relativa calma, apartándolos del féretro.

Este fué conducido a hombros por los entusiastas y abnegados correligionarios de la Juventud Republicana y bajado lentamente hasta la puerta de la calle.

Detrás de su esposo, apoyándose en el brazo de Renán Azzati, marchaba la viuda doña Esperanza Cutanda. Se produjo tal emoción y estupor en los presentes, que no acertaban si a reverenciar a la enlutada dama o a compartir con ella la congoja del dolor.

Así salió el féretro a la populosa vía, que semejaba un océano de gente.

La comitiva

La comitiva se organizó en la forma siguiente:

Abrían marcha los niños y niñas de las escuelas laicas, siendo portadores de preciosos ramos de flores. Les acompañaban el profesorado de ambos sexos de dichas escuelas que formaban por el siguiente orden: Colegio laico La Luz, escuelas de la Democracia, escuelas de la Casa del Pueblo Radical, escuelas del distrito de la Misericordia y Casino El Avance.

Dos alumnos de estas últimas escuelas eran portadores de un precioso banderín en el que había bordado un emblema.

A continuación desfilaron los obreros y comisiones portadores de coronas y triángulos, por el siguiente orden:

Ebanistería Juan Blat, Círculo Republicano del distrito del Museo, llevando la representación del grupo el secretario de dicho centro don Emilio Cotanda; Fraternidad Republicana de Ruzafa, yendo al frente del grupo don Francisco Ferriols; Centro Republicano de Tabernes de Valldigna, llevaba una nutrida representación, presidiéndole don Vicente Gómez Marín; Fraternidad Republicana del distrito de la Vega Baja, presidida la comisión por don Rafael Martí; Centro Republicano de Alginet en representación don Remigio Riera; Casa de la Democracia del Puerto; Centro Instructivo Republicano de Silla, con una nutrida representación; Fraternidad Republicana de la Vega; Círculo Republicano de Carlet; Juventud de Unión Republicana; republicanos de Gandía; Casino Republicano El Avance; Juventud de la Misericordia, representada por don Vivente Aldamí; Casino El Pueblo, representado por don Francisco Monerris; Centro de la Misericordia, representado por don Enrique Glaren; Escuela de la Casa de la Democracia; Casino Republicano de la Audiencia; Círculo de Bellas Artes; Valencia F. C.; Sociedad de Muebles Curvados; empresa del teatro Principal; empresa del teatro Apolo; M. Peris y familia; Alianza Republicana Española: Casa del Pueblo Radical; Casino Republicano El Ejemplo; Ideal Republicano de Burjasot; Juventud de la Casa de la Vega; La Democracia de la Vega; Casa de la Democracia; Centro Instructivo Republicano de Catarroja; Casino Radical; Casino Republicano del Puerto; republicanos de Aldaya; socios del Casino de Benicalap; Fraternidad Republicana de Paterna; Club Republicano de Patraix; dos triángulos de la Juventud Republicana; el personal de la Editorial Prometeo; Federación de atletismo; Vivente Alfaro y familia; pensamiento del torero Enrique Torres; Editorial Prometeo; Peña Granero del café de La Democracia; José Mira; familia Samper; los operarios de EL PUEBLO; los camareros del restaurant La Democracia; Alfaro y familia; familia Cuadau (un pensamiento); seis claveles y tres rosas acompañan la memoria del inolvidable Azzati, ofrenda de Antonio Ferre.

En marcha

Al aparecer el féretro en la calle, aquella multitud que la llenaba por completo, así como las adyacentes y aquellas otras por las que había de desfilar el cortejo fúnebre, calló, y el silencio fué imponentísimo. Corazones oprimidos, almas apenadas, amigos con lágrimas en los ojos, mujeres del pueblo que lloraban, damas que asomadas a los balcones sentían los momentos de congoja de la multitud; todo daba

De izquierda a derecha: los señores Ortega (don Tomás), Ibáñez Rizo, Bort, Iglesias (don Emiliano), Lerroux, Blasco (don Sigfrido), Just y Malboysson, en la presidencia del duelo

Azzati en la capilla ardiente

Ministerio de Educación, Cultura y Deporte 2012

una impresión de dolor y de profundo sentimiento verdaderamente imborrable.

La severa caja, llevada por manos amigas, era depositada en la carroza y sobre aquélla iban dos grandes pensamientos, delicado tributo de los hijos y esposa al ser querido y de Sigfrido Blasco y señora, al predilecto, al ungido discípulo de Blasco Ibáñez.

Detrás del féretro, formando imponente grupo, en primer término, iba doña Esperanza, la esposa ejemplar, alma templada en la adversidad, compañera inseparable que ha querido ir, con sus hijos, con los hermanos del muerto, tras sus restos, último tributo de un amor inextinguible.

La familia de Azzati en la presidencia del fúnebre cortejo

Hijos y esposa, aplanados por la desgracia, daban pruebas de una fortaleza formidable, consecuencia de un esfuerzo de voluntad.

No querían, no quieren separarse de Azzati y sólo cuando la realidad les obligue a transigir y tenga que darse sepultura al inolvidable muerto, sólo por la fuerza, le dejarán en la mansión del silencio; por eso formaban tras del féretro, por eso su paso por las calles de la ciudad, abstraídos, concentrados en su dolor, despertaban el más profundo de los respetos.

La fúnebre comitiva se puso en marcha. El momento era imponente, de trágica grandeza. Las calles de Pascual y Genís, Colón y Játiva hasta la plaza de San Agustín, estaban totalmente ocupadas, los balcones llenos, la plaza de Toros y Estación del Norte, también. Miles de personas presenciaban el desfile de la severa comitiva y a pesar de la amplitud de las calles, la multitud expectante se apretujaba para que el cortejo desfilase dando pruebas de un afecto sincero al muerto y un respeto profundo al dolor de los suyos.

Miles y miles de personas de todas las clases sociales formaban la comitiva y así, después de constantes trabajos, se llegó a la plaza de San Agustín, donde se despidió el duelo.

Las presidencias

La presidencia de la familia la formaban: la viuda doña Esperanza Cutanda; hijos Renán, Néstor, Octavio y Arnaldo; hermano don Emilio, hermanos políticos y sobrinos.

Otra presidencia, en la que iban el compañero parlamentario de Azzati, ex diputado a Cortes, don Ernesto Ibáñez Rizo; don Julio Giménez, y don Enrique Bohorques, presidente y secretario, de la Asoción de la Prensa, acompañados del resto de la directiva.

Presidencia política: el jefe de la Alianza de las Izquierdas, don Alejandro Lerroux; ex diputado a Cortes, don Emiliano Iglesias; ex redactor de EL PUEBLO y ex teniente de Alcalde del Ayuntamiento de Barcelona, señor Vinaixa; gerente y redactor-jefe de EL PUEBLO, Sigfrido Blasco y Enrique Malboys son, en nombre de todos los componentes del periódico; presidente de la Casa de la Democracia, señor Just; ex alcaldes de Valencia señores Samper, Cuber y Bort; ex tenientes de alcalde señores Carreres, Blasco Sebastiá y Coscollá; ex diputado provincial don Manuel Salvador, y ex concejales señores Brau, García Ribes y Martínez Sala.

Seguían todos los concejales y personalidades de nuestro partido, cuya enunciación sería totalmente imposible hacer por lo extraordinaria.

Iban a continuación, formando compactos grupos, los amigos, los correligionarios, los que vieron en Azzati, no sólo al político, al periodista, sino al hombre de temple y de corazón. No sabemos ni podemos afirmar los miles de ciudadanos que formaban las comitivas; sólo, sí, podemos decir que la manifestación era imponentísima.

Doña Esperanza y sus hijos esforzábanse por permanecer tranquilos, pero imposible: aquella comitiva impresionada, dolorida, severamente silenciosa, les atenazaba, les llegaba al alma y apenas podían sostenerse. Jamás hemos presenciado una manifestación tan imponente, tan severamente imponente como la de ayer. Era una explosión del sentimiento colectivo, el desbordamiento del afecto de una multitud por el que sacrificó su vida por todas las más nobles causas.

Varios millares de asistentes al acto.

Lo de ayer, estallido de afecto, manifestación imponentísima del más acendrado afecto, demostración elocuente de que los pueblos aman, de que los pueblos tienen corazón, de que las multitudes saben llorar a sus hombres, es algo grande, algo que jamás hemos presenciado.

Valencia entera se asociaba al duelos; miles y miles de ciudadanos, en compacto desfile, atropellándose, iban tras del féretro. Azzati había laborado por la ciudad y ésta, agradecida, tuvo su más apropiado gesto.

¿Para qué enumerar quiénes iban en la comitiva si ésta la formaban miles y miles de amigos y vecinos que rendían tributo a la amistad y al deber?

Y esa abigarrada multitud y esos miles de hombres buenos, de hombres disciplinados, incomparablemente afectivos, desfilaron por las calles de Valencia, serenamente, silenciosamente. Diríase que ponían especial cuidado en que ni una exclamación, ni un grito, ni un murmullo, ni una nota discordante se pronunciase.

Si el dolor causa impresión, produce honda huella la majestad de una multitud silenciosa y abatida, y llega al alma de los buenos, conmueve, subyuga.

En el Cementerio civil

Después, cumplida la costumbre, la multitud no se disolvió; por el contrario: reanudó su marcha tras el féretro y éste entró en el Camino del Cementerio. Miles de personas servíanle de avanzada; tras de la carroza fúnebre otros miles de amigos formaban sentida guardia. Así llegó a mitad del Cementerio, donde amigos decididos se apoderaron del féretro y en volandas le llevaron al Cementerio civil.

Un detalle de la imponente manifestación de duelo

Este se hallaba ocupado totalmente. En el andén central se situaron quienes llevaban el féretro, que quedó teniendo por frente la severidad del monumento a Alfredo Calderón y dando espaldas a éste se situaron las personalidades que formaban la presidencia oficial del duelo.

Los discursos

Nuestro compañero Just Jimeno, presidente de la Casa de la Democracia, dijo:

«Republicanos, queridos amigos, hermanos míos: Hallándose presente entre nosotros, porque para rendir este dulce tributo de amistad, ha venido exprofesamente el gran caudillo de la democracia española, don Alejandro Lerroux, el republicanismo valenciano ha creído que nadie más que él debía rezar esta oración al dulce hermano nuestro, que ha sido Azzati.

Por los altos merecimientos de Lerroux, por la representación que ostenta y porque tenemos igualmente la certidumbre de que ha de saber expresar la honda emoción que nos embarga a todos nosotros, ha de ser fiel intérprete del gran amor que nosotros hemos tenido a Azzati.»

A continuación, y en medio de un imponente silencio, comenzó su bellísimo y emocional discurso fúnebre el señor Lerroux:

«Ciudadanos: En cuanto me lo permita la fatiga y me lo tolere la emoción que tan fácilmente se apodera de temperamentos sentimentales como el mío, voy a procurar cumplir el honroso encargo que se me da, inmerecido seguramente, pero que por eso mismo, que se pasan los luchadores de la democracia la vida procurando superarse y alcanzar puestos que aun cuando no los merezcan al serles otorgados, procuran después hacerse dignos de ellos, no quiero declinarlo.

Solamente me asalta el temor de que en esta oración no pueda ponerse de par el sentimiento y el pensamiento míos con aquellos merecimientos de la persona a quien se dedican, y sobre todo con aquella representación simbólica que en estas circunstancias tiene no solamente para Valencia, no solamente para la democracia republicana, sino también para todos los órdenes espirituales.

No tendría nada de particular que en estos momentos yo me propusiese deshojar el ramo de mis sentimientos más fraternales sobre ese féretro que encierra los restos de un luchador.

A nadie habrá de parecerle exagerado y nadie habrá de suponer que en mis palabras haya por la exageración la lisonja, ni por el concepto, adulación. No. Yo pertenezco a la misma clase a que pertenecía y en que militó toda su vida Azzati. Yo soy de aquellos hombres como él y por eso conozco estas intimidades, que saben bien de la tragedia de todos los luchadores, pero singularmente de la tragedia de los luchadores que, sin más armas que su propio pensamiento, su propia conciencia y su pluma, tantas veces tienen que hacerse superiores a la difamación, tantas veces a la acusación injusta y tantas veces han propuesto redimirse, porque esa es nuestra obra: luchar, ir hacia adelante, caer unas veces de rodillas, otras veces de espaldas y volver a ponernos en pie, renaciendo a nueva vida, porque la obra del luchador que ha nacido entre la muerte de aquella República y los albores de esta otra que ni siquiera ha llegado a columbrar, es eternamente eso: reconstruir su vida, engrandecer su persona moral, pecar, redimirse, pero otras tantas veces por el sacrificio ponerse sobre el pedestal de todas las virtudes.

Recordad, amigos, recordad la labor realizada por Azzati; es el recuerdo de la obra de estos últimos quinquenios realizada por la democracia en Valencia.

Le ha tocado la desgracia de morir. No en la hora en que el espíritu, tranquilo, la libertad en todas sus amplitudes hubiera permitido a cada uno de nosotros, los que con él compartimos la lucha, venir aquí a escribir improvisadamente un capítulo de aquel libro que todos los periodistas escriben en la memoria de las gentes para que luego no quede sino en el corazón y no en el pensamiento de nadie. No. No puedo, como veis, consagrar este homenaje al amigo querido. No puedo hacer sino recoger la representación simbólica del acto que hoy hemos presenciado, que tiene la magnificencia de todas aquellas grandezas que, oprimidas por la esclavitud, no se manifiestan estridentemente, con los estruendos de un entusiasmo que se desborda en palabras, pero que se ha visto, lo hemos visto todos nosotros en los ojos humedecidos, en las manos temblorosas, en los corazones que palpitaban al unísono de toda esa muchedumbre que desfilaba por delante de la presidencia sin una palabra en los labios, pero ¡con qué hondo sentimiento de fraternidad sublime en el corazón!

Decirle adiós por última vez sería hacernos traición a un propósito y a un pensamiento.

Yo no sé cuántos caerán en la tumba y pedirán de nuevo al cortejo de estos amigos que le acompañan hasta la última morada; pero quienesquiera que sean, queda todavía una obra que cumplir. Queda la obra de transportar aquí las cenizas de aquel hombre insigne, Maestro de todos nosotros, querido correligionario, caudillo incansable de los altos ideales políticos en que profesamos, que, transformando todas sus energías en actividad, en labor fecunda en la hora de organizar, después, con el pensamiento escrito en obras inmortales, tuvo la desgracia de morir fuera de su patria y ha tenido un gesto de los suyos frente a lo extraordinario de la tierra en que murió: que no lo reciba en su huesa para que un día pueda ser trasladado más que sobre los hombros, sobre el corazón de sus correligionarios desde Mentón, donde reposa provisionalmente, a este propio Cementerio, y entonces será cuando vendremos a decirle por última vez a Azzati adiós. Y se lo diremos, como ahora, provisionalmente, asegurándole que su labor de luchador, de orador, de periodista, de organizador, no ha sido infecunda, porque si le tocó, repito, la desgracia de nacer entre un principio y un fin, en el que no alumbró la victoria el triunfo de nuestros ideales, bien podrían los suyos, estos hijos que ahora le lloran y emocionan nuestro corazón y le inundan también en lágrimas hermanas de las suyas.

Pues, con todo eso, amigos míos, no nos está permitido caer en el pesimismo. Vosotros, los que sois jóvenes, pensad, salid al campo maravilloso de vuestra huerta, arrancad unas flores, venid a este Cementerio, esparcidlas sobre las tumbas de vuestros amigos que desaparecieron, pero no olvidéis sobre todo a estos modestos luchadores del pensamiento, a estos periodistas que, como Azzati, ya lo han hecho en la esfera modesta misma en que yo me desenvuelvo, o ya en la excelsa esfera a que pudo ascender por sus propios merecimientos Blasco Ibáñez; el uno y el otro son los conductores de la muchedumbre que les alumbra con la antorcha de su pensamiento, que les sostiene con la energía de su actividad, que les mantiene en la perseverancia y lealtad y propia convicción con el sacrificio constante de que no les consuela ni a ellos ni a los suyos suficientemente el hecho de que nos congreguemos aquí, en este tributo final, en este homenaje, todos los que comulgamos en sus ideas, todos los que, aun no admitiéndolas en absoluto, han querido sumarse a nosotros para significar que ha llegado la hora de borrar todo linaje de diferencias entre los hombres.

Amigos míos: no estaréis más tiempo sometidos al tormento de esta torpe y emocionada palabra mía, pero no quiero terminar lo que os estoy diciendo sin añadir unas últimas, que son de mi parte una protesta y que son para vosotros un ruego y como una oración sobre el altar en que se ha convertido ese féretro que estamos contemplando.

Pues bien, amigos míos; que estas tumbas que se abren sirvan para que se cierren para siempre esas soluciones de continuidad que ha habido entre los republicanos y han sido los lazos de solidaridad y de fraternidad entre todos los que llevan este nombre. Que nadie renuncie a esos ideales, a los suyos respectivos, a la filiación especial que profesaron desde el día de su nacimiento.»

El emocionado discurso del señor Lerroux produjo una honda impresión en el auditorio.

Terminó el acto con unas palabras sentidísimas del señor Alfaro, dando las gracias en nombre de la familia de Azzati.

LOS CONTRASTES DE LA VIDA

El mismo día que alcanza su libertad el "Chato Cuqueta", muere Azzati

En el «Diario Oficial del Ministerio del Ejército» de anteayer, se inserta una relación de penados a los que ha alcanzado la libertad condicional.

Figura entre ellos el célebre «Chato Cuqueta», Juan Jover Corral, que, como recordarán nuestros lectores, fué uno de los condenados por los sucesos de Cullera.

Tampoco podrá olvidar nadie, que este desventurado, juntamente con otros, estuvo condenado a muerte, y fué uno de los que, merced a la inolvidable y nobilísima cruzada de nuestro inolvidable Azzati, salvó la vida.

Esa vida, a la cual ahora comienza a reintegrarse, el mismo día precisamente que la deja su esforzado y romántico defensor.

¡Este es uno de los muchos contrastes que se ofrece a diario!

REVISADO POR LA : : : : : : : CENSURA

La inhumación del cadáver

El cadáver de nuestro Director ha sido velado por sus hijos y por muchos amigos y correligionarios.

Esta mañana, a las nueve, se verificará la inhumación.

La Prensa valenciana y la muerte de nuestro Director

Todos los periódicos de la mañana, también, como los de la noche, han dado cuenta de la muerte de nuestro inolvidable Director don Félix Azzati.

«Diario de Valencia» ha dicho:

«Ha muerto Azzati. La terrible enfermedad que desde hace tiempo venía minando su cuerpo, ha acabado por fin con su débil y agotada naturaleza. No era ya un hombre. Era un espíritu encerrado en un esqueleto cubierto de piel.

Los niños de las escuelas laicas, arrojando flores al féretro

¡Pobre Azzati!

Nadie puede pensar cómo nos llega al alma la noticia de su muerte. De entre todos los que hoy figuren en el acompañamiento de su entierro, pocos le querrán cual le amábamos nosotros. Y entre nosotros, nadie, como el que, amargado por la más honda pena, escribe estas líneas mojando su pluma en lágrimas muy íntimas.

¿Estaba distante de nosotros? ¿Había un abismo que separaba nuestras ideas de las suyas? Sí, es cierto. Pero ¿qué importa? ¿Acaso manda alguien del corazón? Ni nosotros mismos podemos llamarnos sus señores...

Y hemos de confesar que de veras le queríamos. ¡Qué lástima! Hoy desfilará por las calles de Valencia el féretro que conduzca sus pobres restos mortales. Irá sin cruz. Caminará hacia la tierra no sagrada de un cementerio civil. No podremos acompañarle, pero le seguiremos de lejos para que ni en un solo momento le falten nuestras más fervientes oraciones. ¿Qué mejor tributo de cariño que ese, podemos ofrendarle los que llevamos la fe como tatuada en el alma? Sus propios amigos lo han de comprender y agradecer seguramente.

Y no nos cansaremos de repetir—aunque llevemos hoy al periódico una impresión quizá demasiado sentimental y personalísima—que atravesamos, cuando escribimos estas líneas, una de las horas de más profundo dolor de nuestra vida. ¡Qué pena que las circunstancias no nos hayan deparado hacer más de lo que hemos hecho!

Excusamos decir cuán distantes nos hallamos siempre en vida del señor Azzati. Pero un día quiso la Providencia que nos encontráramos en momentos muy difíciles para todos. Era en los días de exaltación sindicalista en que él, por unos motivos, y nosotros, por otros muy distintos, nos hallábamos bajo el peso de las mismas amenazas. Ni nosotros ni él podíamos vivir de otra manera que empuñando el revólver. Y la comunidad del odio y la comunidad del peligro creó una amistad que ya no se ha borrado y que tuvo en los últimos años una serie de delicadezas y exquisiteces de espíritu que no podremos nunca olvidar y que fué aumentando aquella intimidad a medida que los desengaños y que las enfermedades iban laborando de manera verdaderamente terrible sobre el espíritu y el cuerpo del que por misterios inexplicables se había convertido, de enemigo irreductible, en amigo predilecto de nuestro corazón.

¿Y por qué todo esto? Ni siquiera nosotros lo sabemos. Quizá porque los polos opuestos se atraen. Quizá—seguramente, mejor dicho—porque nos encontramos ante un hombre a quien el Divino Jesús de la parábola de los talentos habría de exigir muy poco, dado el ambiente en que se había formado, y que se hallaba lleno de las más hondas inquietudes espirituales verdaderamente interesantísimas para un alma apostólica. Sea lo que fuere, es lo cierto que por lo que a él respecta, había, en el orden particular, depositado de tal manera en nosotros su confianza, que en los últimos meses, apenas hacía nada sin que sobre ello quisiera conocer la opinión del que escribe estas líneas.

No un artículo, un libro entero podríamos escribir sobre el proceso psicológico del popular ex diputado republicano por Valencia, como depositarios de sus intimidades en esta última época. El secreto se lo lleva él a la tumba y se lo guardamos nosotros. Sólo sentimos que su grave enfermedad, recluyéndole en la celda de su dolor, haya venido a truncar la relación con nosotros, y que su estado de abatimiento, de pérdida absoluta de sus facultades mentales en las últimas cuarenta y ocho horas, nos hayan privado de visitarle en sus momentos postreros.

Conociéndole como le conocíamos, teníamos una esperanza. Sabiendo hasta dónde alcanza la misericordia de Dios, teníamos también fe ciega en que había de ser derrochada a manos llenas. Y como ésta es infinita, no hemos perdido ni un solo momento la confianza. Es más: no podemos perderla como cristianos. Y por ello sentimos la manifestación de carácter civil que hoy se celebrará, seguramente, con motivo de su entierro..., pero continuamos y continuaremos cuando los más le olviden, acordándonos del buen amigo que quiso hacernos depositarios de las intimidades de su corazón, y rogando a Dios por el eterno descanso de su alma.»

«Las Provincias»:

«Confirmáronse los tristes vaticinios sobre el curso de la enfermedad que padecía nuestro querido colega el director de EL PUEBLO, don Félix Azzati. Poco después de las cuatro de la tarde, tras un largo período agónico, exhalaba su último suspiro entre sus familiares y deudos, que ni un instante se apartaron de su lado.

La muerte del señor Azzati ha sido muy sentida entre sus numerosos amigos, y especialmente entre sus correligionarios, que siempre tuvieron en él una fe ciega.

Fué el finado una personalidad de gran relieve en la política y el periodismo valencianos durante un largo período. Perteneciente a una humildísima familia, entró en la Redacción de EL PUEBLO cuando al frente de este periódico se hallaba don Vicente Blasco Ibáñez y el republicanismo valenciano estaba en todo su apogeo, dirigido por el mencionado ilustre novelista.

El señor Azzati se educó en aquella escuela de republicanismo exaltado y no tardó en sobresalir entre la juventud que con más ardor tomaba parte en todos los motines y asonadas que para desgracia de Valencia se sucedían frecuentemente, y no tardó tampoco en ser la persona de confianza del señor Blasco Ibáñez, sin duda advirtiendo en él las condiciones de político y periodista que más tarde se habían de poner de relieve.

Desengañado el señor Blasco Ibáñez de la política y del periodismo, después de aquellas violentísimas contiendas entre EL PUEBLO y «El Radical», el señor Azzati adquirió la propiedad del primero de dichos periódicos, y no sólo adquirió esta propiedad, sino que también recibió como legado el puesto político que en Valencia venía ocupando el autor de «La Barraca». Fué, pues, el señor Azzati muy pronto director propietario de EL PUEBLO y diputado a Cortes por la circunscripción de Valencia, no tardando en ejercer tan grande influencia en la política valenciana, que en su mano se hallaba la mayoría del Ayuntamiento y dos de los puestos de diputados a Cortes de la circunscripción de Valencia, uno de los cuales podía permitirse la satisfacción de ofrecérselo a un correligionario.

Y con esta poderosa influencia vivió hasta que se inició la crisis del republicanismo, poco antes del acto de Septiembre del año 23, y vino este acto a darle el golpe de gracia y obligarle a una vida retraída.

Fué, como hemos dicho, el señor Azzati, un excelente periodista en el sentido de su rápida comprensión, de su estilo fácil y de sus dotes de polemista, no en el aspecto de su doctrina, que como hemos dicho antes, profesó la del republicanismo de la extrema izquierda, influída todavía por los lirismos de la Revolución Francesa y de otros prejuicios ya muy fuera de estos tiempos. Pero el señor Azzati era un sentimental, un romántico, y nunca fué hombre de aviesas intenciones ni de profundos rencores. Su bolsillo estaba abierto para todos. No podía oir hablar de una desgracia sin que la compadeciera, y esto unido a su jovialidad, le granjeó muchas amistades, que olvidaban sus sectarismos políticos.

Nosotros, que, como decíamos ayer, tuvimos que combatirle constantemente, no podemos menos en estas horas de serenidad de juicio, que reconocer las buenas condiciones, que en parte amenguaban los daños que hizo a la causa del orden con sus campañas violentas, y sólo sentimos que a última hora un rayo de fe no iluminara su conciencia, haciendo acto de contrición de todo aquello que hizo en contra de las doctrinas de la inmensa mayoría del católico pueblo valenciano.

Descanse en paz nuestro antiguo compañero y reciban su atribulada familia y la Redacción de EL PUEBLO nuestro más sentido pésame por la desgracia que les aflige.»

—

«El Mercantil»:

«Ayer tarde dejó de existir, tras larga y penosa enfermedad, el Director de nuestro colega EL PUEBLO don Félix Azzati Descalci, destacada personalidad dentro del campo republicano, distinguido periodista, luchador sempiterno y orador fogoso.

Aunque esperada, la defunción del señor Azzati ha ocasionado hondísima impresión en el ánimo de sus muchos amigos y correligionarios.

Actuó el difunto periodista republicano muy activamente en la política valenciana y de sus campañas nada debemos decir, porque son recientes y perduran en la memoria de aquellos que las siguieron.

Fué diputado a Cortes por Valencia en varias legislaturas.

Descanse en paz el luchador esforzado, y reciban sus apenadísimos esposa, hijos y demás miembros de su familia nuestro más sentido pésame.»

El señor Vinaixa en Valencia

Nuestro queridísimo y antiguo compañero don José Jorge Vinaixa apenas enterado del fallecimiento del señor Azzati, se apresuró a trasladarse a Valencia.

Al efecto: en la madrugada de ayer, a las 2'30, salió en auto de Barcelona y llegó a nuestra ciudad ayer a las dos de la tarde.

Inmediatamente se trasladó a visitar a la viuda e hijos de nuestro llorado Director, desarrollándose una escena de viva impresión.

En el acto del entierro llevaba el señor Vinaixa la representación de nuestro querido colega «El Progreso», de Barcelona, del cual, como se sabe, es director; la de Fraternidad Republicana de la Casa del Pueblo Radical y otras entidades republicanas de Cataluña y la de la Asociación de la Prensa de Barcelona.

Anoche estuvo a visitarnos, para unir su emoción a la nuestra ante el recuerdo del entrañable compañero y Maestro que nos deja.

El señor Vinaixa regresará mañana a Barcelona.

Después de la muerte del señor Azzati

La triste expectación que en toda España produjo la noticia de la muerte de nuestro entrañable Director don Félix Azzati, que cristalizó en numerosas llamadas telefónicas durante la madrugada de ayer, fué en aumento al salir a la calle nuestro periódico.

A partir de este instante se multiplicaron las visitas a nuestra Redacción de innumerables comisiones de los pueblos, llegando los testimonios de pésame que hoy comenzamos a publicar a centenares y los cuales iremos insertando en días sucesivos.

Multitud de telefonemas, telegramas y cartas inundan nuestras mesas de trabajo, habiéndose recogido millares de firmas en los pliegos dispuestos al efecto en el vestíbulo de nuestro periódico.

EL PUEBLO y con él cuantos convivimos y luchamos junto al maestro querido Félix Azzati, agradecemos estas muestras de cariño en quienes, como nuestro llorado Director, se granjearon la estimación de la Valencia que sabe sentir y pensar.

Con el corazón damos las gracias.

—

La Asociación de la Prensa Valenciana remitió una monumental corona de exquisito gusto, obra acabada de arte, que ha salido de los jardines de José Broseta, sitos en la calle de Alboraya. La corona de los periodistas valencianos a su compañero de profesión era una verdadera preciosidad. Era llevada por cuatro hombres y las cintas por los dependientes de la Asociación.

—

Sigue en la otra plana

La monumental corona de la Asociación de la Prensa Valenciana

Ministerio de Educación, Cultura y Deporte 2012

Cerraba la fila interminable de coronas, la que la Redacción de EL PUEBLO, los discípulos, los compañeros del amigo inolvidable, dedicaban a su Director, obra del mismo horticultor, de Broseta, formada por flores que ostentaban los colores de la enseña del Partido y llamó la atención extraordinariamente.

Unas palabras de gratitud

Las dedicamos sentidísimas y cordiales a los ilustres doctores valencianos señores Muñoz Carbonero, Sánchez García y Calatayud (don Víctor), que se han esforzado en términos verdaderamente heroicos por hacer lo más llevaderos posibles los últimos momentos de nuestro Félix Azzati.

Después de haber agotado tan destacados hombres de ciencia todos los recursos en beneficio de la salud del paciente, han estado prestándole una incesante asistencia personal, henchida del más noble amor.

No olvidaremos jamás el magnífico y piadoso proceder de tan queridos amigos nuestros.

Anoche salieron de Valencia los señores Lerroux e Iglesias

Nuestros ilustres correligionarios don Alejandro Lerroux y don Emiliano Iglesias, que, como hemos dicho, llegaron ayer a Valencia en automóvil, con el exclusivo objeto de asistir al entierro del señor Azzati, salieron anoche con dirección a Madrid.

Fueron despedidos por gran número de republicanos, que, con nosotros, agradecen profundamente la actitud que tan distinguidos hombres públicos han observado, sufriendo molestias sin cuento para honrar la memoria de su inolvidable camarada Azzati.

En la Casa del Pueblo Radical.

Tan pronto como se conoció la muerte del señor Azzati, se enlutaron los balcones de este centro y se comunicó a la familia del finado y a esta casa, el pésame de la organización radical de Valencia.

La junta directiva se asoció en masa al acto del entierro, dedicando al ilustre repúblico una hermosa corona de flores naturales.

Los alumnos de las escuelas acudieron con sus profesores al acto del entierro, en el que llevó la representación del Partido nuestro antiguo compañero don José Manáut Nogués.

Los radicales valencianos nos ruegan reiteremos a sus hermanos en ideas el pésame más sentido, así como a la familia del señor Azzati.

La última vez que hablé con él

Fué hace dos meses. Recordábamos un viaje que hicimos a Italia cuando el asunto Aragó, y nuestra estancia en Roma, en el hotel Flora, donde una afección en la glotis me retuvo en cama unos días. El médico del hotel era napolitano, algo revolucionario, exageraba las cosas con gestos y ademanes teatrales, que me hacían reír a pesar de que casi no podía. Al marcharse, después de su primera visita, Azzati me dijo: «¿Has oído la mentira que ha soltado? Mañana, cuando venga, lo achanto.»

El médico estuvo muy hábil en el diagnóstico. Me apliqué hielo en la parte afectada y cuando llegó la segunda visita estaba yo completamente restablecido.

El diálogo que se entabló entre nuestro amigo y el médico, en esta segunda y última visita, fué animoso. A cada fallanca del galeno contestaba Azzati con notas tan exageradas que, a la media hora, aquél era uno de los sabios de más renombre y dinero, y éste era el propietario de tres periódicos.

Calló, vencido, el médico, pero se vengó el napolitano, presentándole una cuenta, por asistencia facultativa, que no hubiese sido excesiva si Azzati se hubiera mostrado más humilde.

Reímos al recordar aquella aventura y le prodigamos una cariñosa memoria a la figura del médico, alto, de indumentaria impecable, cuello planchado y frac bien tallado.

Aquéllo pasó. No podría repetirse porque eran otros los tiempos y otras las circunstancias. Ahora le preocupaban otros pensamientos. La edad y la dolencia que le había dejado mudo habían cambiado el prisma de ver el mundo. El dolor le hizo filósofo y las ideas agresivas de sus primeros tiempos se contemporizaban en un vasto panorama, casi panteísta, cuyos límites no veía. Para él, todo tenía ideas, todo sentía; todas las cosas que contemplaba reflejaban pensamientos. La psiquis de los animales era una de sus últimas preocupaciones. Yo le sugería las ideas. Jamás la Pedagogía será digna de llamarse tal mientras no penetre en el antro donde moran las inteligencias inexploradas de los animales, porque estamos más lejos de lo que ellos piensan que de la nebulosa de Andrómeda.

—Sí—contestaba—, hay algo tan grande en las almas de los animales, que no alcanza a comprender nuestra pequeñez.

Y como lo que iba a relatarme requería más vibración de vida en las palabras, arrojó de su boca el aparato que mutilaba el espíritu de sus ideas, cogió la pluma y escribió las dos cuartillas siguientes:

«RECUERDO INOLVIDABLE DE UN PERRILLO

En mi casa queríamos mucho a un perrito que se llamaba «Chilín». La devoción del animalito a nosotros era algo que no se sabe cómo explicar: es algo más tierno que la expresión de los sentimientos humanos.

Al morir mi padre, «Chilín» se enrolló, se acurrucó en un rincón, no muy lejos del cadáver del amo. Y cuando se puso en marcha la comitiva, «Chilín», debajo del coche fúnebre, nos acompañó hasta el Cementerio. Quiso entrar; los guardianes se lo impidieron y el anillalillo se quedó a la puerta, con un gesto de dolor inexpresable. Desapareció, y no le volvimos a ver. Sin duda, muerto mi padre, todo había muerto para el pobre «Chilín».

Afligido en su mudez, él, que tanto ardor ponía en su verbo, pensó con más razón de causa que nunca, en las pobres bestias que sufren en silencio, sin poder expresar su dolor por faltarles el don divino de la palabra.

De todas las características del temperamento de Azzati, la que más se le acusa es el sentimiento. Ha sido el luchador más sentimental que ha forjado Blasco Ibáñez desde la fundación de EL PUEBLO y también su más ardiente y constante defensor.

PIGMALION.

Testimonios de pésame

Castellón. — Lloro con vosotros pérdida amigo entrañable Félix Azzati; pésame sentido.—Carlos Selma.

—

Alcoy. —Apenado fallecimiento Azzati, ruégole transmita familia y Unión Republicana sentido pésame pérdida irreparable gran valenciano y mejor repúblico.—Paracelso Francés.

—

Barcelona. — Sindicato Profesional Periodistas Barcelona, asóciase duelo Prensa valenciana, desaparición insigne compañero Azzati.—Ulled, presidente; Argemi, secretario.

—

Zaragoza. — Lamento fallecimiento Azzati. Transmitan pésame familia. — Ciges Aparicio.

—

El Tiemblo. — Por Prensa enterado fallecimiento tu padre. Profundamente apenados acompañamos dolor. — Antonio Virosque.

—

Madrid. — Cordialmente nos adherimos al duelo de esa casa y de Valencia por la muerte de Félix Azzati. — Alvarez Quintero.

—

Hoyo Pinares. — Nos unimos sentimiento valenciano fallecimiento tu padre. — Martí-Pierrá.

—

Santander. — Unímonos duelo compañeros valencianos por fallecimiento Azzati, maestro periodistas. — Presidente Asociación Prensa.

—

Barcelona. — Doble pérdida Beltrán-Azzati constituyeme catástrofe moral. Anonadado carezco expresión dolor. Con ellos fuí amigo del alma Blasco Ibáñez. Su recuerdo sólo perecerá conmigo. Desaparecen llevándose visión triunfo idea les animaron su vida. Reciban familias, EL PUEBLO, republicanos, hondo duelo mío, agravado impedirme conmoción sufrida darles personalmente última despedida. — Vinaixa.

—

Barbastro. — Centro Republicano Barbastro asóciase duelo fallecimiento luchador Libertad, Azzati. —Junta.

—

Teruel. — Apenadísimos fallecimiento ilustre periodista. Sentido pésame. — Director «La Mañana».

—

Artana. — Asóciame, apenado, fallecimiento señor Azzati. — Juan Martí.

—

Madrid. — Apenadísimo, asóciome justo dolor de usted y Redacción, por pérdida querido Félix.—Luis de Serabia.

—

Llansa. — Republicanos Llansa envían sentido pésame muerte sensible de republicanos Beltrán y Azzati. — T. Porcalles, Vicente Serradell, Juan Tolsanos, M. Tiga, Jaime Barrés, Pedro Vila y Rafael Ballo.

—

Masanasa. — Viuda e hijos de Félix Azzati. — En nombre solo, que vale por miles, me asocio al fallecimiento del que fué en vida mi esperanza, por ser mi jefe y su admirador. Reciban mi pésame más sincero, deseándoles mucho aplomo para sobrellevar tan rudo golpe. — Bautista Almarche.

—

Santander. — Republicanos montañeses asócianse duelo nacional muerte Azzati y Beltrán. Represéntennos.—Isidro Mateo.

—

Madrid. — Profundo dolor pérdida gran amigo y gran ciudadano. Les acompaño de todo corazón. — Bonilliure y Tuero.

—

Madrid. — Mi más sentido pésame. Abrázale, José Lliri.

—

Hendaya. — Sentido pésame. — Ayuso.

—

Sueca. — Mi más sentido pésame muerte don Félix Azzati. — Miguel Fos.

—

Barcelona. — Apenado noticia fallecimiento Azzati y Beltrán, asóciome duelo Partido Republicano —Vicente Tirado.

—

Barcelona. — Con profunda pena Fraternidad Republicana Radical Lansense asóciase duelo irreparable pérdida correligionarios Adolfo Beltrán y Félix Azzati. — Presidente, Juan Abdón.

Sevilla. — Nombre Partido Republicano Sevilla envío sentidísimo pésame por fallecimientos Azzati y Beltrán, doble pérdida irreparable Democracia española. — Martínez Barrio.

—

Cullera. — Esperábamos el golpe y, sin embargo, nos ha conmovido intensamente la muerte de este hombbre todo bondad. — Federico Arlandis, esposa e hijos.

—

Cullera. — Apenadísimo por la muerte del hombre bueno. — José Ibor.

—

Utiel. — Este Partido Alianza Republicana asóciase dolor por la muerte del insustituíble batallador Azzati. Sale comisión ésa. — El presidente.

—

Villanueva Castellón. — Juventud Republicana asóciase inmenso dolor pérdida caudillo Azzati. — Roig Mendoza.

—

Igualada. — Rudo dolor noticia fallecimientos Beltrán y Azzati, lamento premura tiempo imposibilita asistir entierro. Asocio duelo republicanismo español. — Estanislao Vinau.

—

Gandía. — Recibe tú y familia mi más sentido pésame. — Juan Sendra.

—

Chiva. — Socialistas de Chiva sienten sinceramente fallecimiento Azzati. — Lorenzo Latorre.

—

Palma. — Republicanismo mallorquín, apenadísimo por la muerte gran repúblico Félix Azzati, envía el más profundo pésame. — Francisco Juliá Perelló.

—

Madrid. — Enterado muerte don Félix, asóciome su justo dolor. — Recesvinto Griñán.

—

Igualada. — Radicales igualadinos lamentan pérdidas Beltrán y Azzati. Haga constar dolor nuestro ante fatalidad. — Beltrán, Teixidó, Costa, Dalmasas, Romeu, Musons, Muntané y Vinau.

—

Alcira. — Envío mi pésame más sentido a la familia de Azzati y a la Redacción de EL PUEBLO. — Bautista Mesado.

—

Munera. — Republicanos munerenses asocian duelo pérdida correligionario insigne Félix Azzati. — Francisco Blázquez, secretario.

—

Sueca. — La junta del Centro Republicano de Sueca siente intenso dolor por pérdida de su presidente honorario don Adolfo Beltrán, lamentando de corazón tan funesto desenlace. — El presidente.

Sueca. — Enterados fatal noticia muerte Azzati, la junta Centro Republicano de Sueca, lamenta sensible desgracia, asociándose a tan irreparable pérdida. — El presidente.

—

Barcelona. — Enviamos sentido pésame pérdida irreparable amigo Azzati.—San Juan, Villalta, Aldaz, Serra, redactores «Diluvio».

—

Madrid. — Dolorido muerte Azzati, envíoles sentido pésame. — Francisco Carreras.

—

Murcia. — Mi pésame más sincero. — Luis Sellés.

—

Madrid.—Profundamente impresionados por fallecimiento mi fraternal amigo Félix Azzati, os envío mi más sentido pésame extensivo viuda e hijos.—Manuel Carballeda.

Vinaroz. — Centro Republicano envía sentido pésame fallecimiento Azzati. Asistirá delegado entierro. —Comes.

—

Utiel. — Mando sentido pésame por muerte gran baluarte republicanismo español Azzati. — Andrés Pérez.

—

Madrid.—Reciban mi sentidísimo pésame por el fallecimiento del gran valenciano don Félix Azzati. —Paco Sanz.

Círculo Republicano del distrito del Museo.—Profundamente apenados por la pérdida inolvidable querido jefe don Félix Azzati. Acompañamos sentimiento irreparable pérdida.—El presidente, Rafael Oliver; el secretario, Emilio Cutanda.

—

Sociedad de Acomodadores de Espectáculos públicos de Valencia. —Esta sociedad se adhiere al dolor sufrido por la pérdida del ilustre periodista y entrañable amigo don Félix Azzati, al que lloraremos siempre.—El secretario, Luis García.

—

Alcira. — Apenado muerte nuestro Azzati, testimónioles sentido pésame. — Fluixá.

—

«PUEBLO»... SIGUE

A ti, PUEBLO; noble sembrador de la semilla democrática; faro portentoso que derramas tu luz sobre las conciencias de los hombres, te mando mi humilde y sincero pésame.

Estás de luto; el conjunto que te daba la vida, perdió su eje con la muerte de Félix Azzati.

No tiembles; no llores; revístete de valor; acera tus músculos y sobreponte a esta gran desgracia.

Primero se fué el Maestro, el inolvidable Blasco. Ahora le sigue su más ferviente discípulo, su hijo adorado. La ley inexorable ultrahumana, no para mientes. Siega por doquier, sin reparar en lo que hace.

Marcharon dos paladines de la democracia de los pueblos; huyó la materia, mas quedó entre nosotros el espíritu.

Que las vidas de estos seres queridos nos sirvan de ejemplo.

Adelante, PUEBLO.—José Borrás Navarro.

—

ORACION

Los embates furiosos de la vida socavaron sus raíces y el árbol frondoso ha sido arrancado de cuajo. Las terribles tempestades destrozaron poco a poco, implacablemente, su vida. Quien desafiaba al infinito con la mirada puesta siempre en lo alto, yace a ras de tierra, espera que ella le cubra para siempre.

Ya no cobijará su sombra al desvalido; ya no encontrarán los irredentos el nidal que les amparaba en sus desdichas; ya de sus sarmentosas ramas no brotarán las tiernas hojas, las fragantes flores de pasión que llenaban de color y perfumes el ambiente que le rodeaba.

Un hombre ha muerto. Paz a los muertos.

Recordémosle, y en los momentos de congoja repitamos como una jaculatoria aquellas palabras del que ha dejado de existir entre nosotros:

«Toda la gloria de un hombre, cabe en los estrechos límites de un ataúd.»—Crispín.

—

Port-Bou. — Radicales Port-Bou, apenados fallecimiento correligionarios Beltrán y Azzati, envían su más sentido pésame a correligionarios valencianos. — Martín Calsina, Federico Budó, José Torruellas, Jaime Villarrasa, Juan González, Emilio Cheanat, Ernesto Dalmau, José Clousell.

—

Alcira. — Profundamente apenado muerte Azzati, con él que conviví época tribulante heroica republicanismo valenciano, comparto dolor familia amigos EL PUEBLO. — José Garrido.

—

Utiel. — Ateneo Mercantil se asocia al dolor por fallecimiento Azzati. — Julián Ruiz.

—

Barcelona. — Recibido telefonema, lamentamos fallecimiento Azzati. — Casa Valencia, presidente.

—

Alcira. — Nombre Federación Republicana Alcira testimóniole profundo sentimiento fallecimiento Azzati. — Presidente, Enrique Bellver.

—

Valladolid. — Partido Republicano Valladolid, se asocia duelo muerte ilustre republicano. — Curies, secretario.

—

Madrid. — Con verdadera unción e intenso dolor aumentado por enfermedad que no me deja dar último adiós amigo querido, ruego transmita pésame familia sentido Félix Azzati. — Fernando Vela.

—

Sumacárcel. — Enterado muerte querido Director, expreso mi más sentido pésame, dejando en mi corazón dolor grande, difícil de borrar, en esta vida tan amarga para el Azzati todo un nervio del Partido Republicano. Un abrazo. — Agustín Renard.

—

Munera. — Comparto con la familia Azzati y Redacción de EL PUEBLO el inmenso dolor que a todos nos embarga por la muerte del amigo y del Maestro, que supo darnos a los periodistas jóvenes los bellos matices de su idea y de su apostolado. — Manuel Satero Sánchez.

—

Vall Uxó. — Partido Republicano vallense llora con ustedes terrible pérdida malogrado Azzati. Compartimos todos dolor, enviando pésame familia. — La junta.

—

Ciudad Lineal. — Dolorosamente impresionados por muerte ilustre Azzati, artista ejemplar, amigo cariñoso, nos asociamos pesar familia y Redacción. — Romero y Fernández Shaw.

Madrid. — Lloro con ustedes pérdida sucesor directo Blasco Ibáñez. — Alvaro de Castro, director «El Globo».

Villarreal. — En nombre Centro Republicano esta ciudad, comparto el dolor que ha experimentado el Partido por la muerte de don Felix Azzati. Asistirá al entierro una comisión de este centro. — El presidente, Manuel Usó Jarque.

Yecla. — Reciba pésame sentidísimo. — Martínez Corbalán.

—

Palma. — Ruego exprese familia Azzati sincera condolencia por pérdida querido amigo, ilustre periodista. — José Thous.

—

Su delicioso sabor

y su aroma

totalmente distinto a los ya conocidos hacen de esta bebida la más popular

DESPUÉS de un partido de tennis o de golf, al regresar de una excursión automovilista — a cualquier hora del día — la juventud actual saborea con deleite esta bebida fresca y espumosa. La prefieren a todas porque en su sabor extrañamente delicioso e incomparablemente grato al paladar hay algo nuevo, desconocido aun para aquellas personas más expertas en el conocimiento de bebidas exóticas.

Los productos naturales de catorce frutas distintas forman su composición y le dan las condiciones extraordinarias que tanto han contribuido al éxito de Coca-Cola. Su elaboración absolutamente higiénica hace que sea también una bebida sana.

En el mundo entero se consumen diariamente ocho millones de botellas de Coca-Cola. Pruébela usted hoy mismo: cuando la haya tomado dos o tres veces no sabrá prescindir de esta bebida fresca y exquisita

Coca-Cola

Marca registrada

Precio: Ptas. 0.40 botella

Barcelona. — Contristado pérdida Azzati y Beltrán, asóciome duelo republicanos valencianos. — Pedro Gómez Chaix.

—

Los republicanos del distrito de la Audiencia y los socios del Casino Republicano de Gil Polo, testimonian el más rendido pésame por la muerte del hijo predilecto y leal del gran Maestro Blasco Ibáñez. ¡Azzati, no ha muerto! ¡Azzati, vive y vivirá en todo corazón democrático!—Por el Comité, Vicente Sebastiá; por la junta directiva, José Gómez Jurado; por la junta municipal, Juliana, Bellver, Selví y Andrés; por los alumnos de la Escuela laica: el presidente de la comisión, Ahulló.

—

Sigfrido Blasco. — Entrañable amigo: Al ver morir a mi hermano Azzati, sentí igual pena que el día que en mis brazos espiró mi honorable padre; el dolor sólo me deja decir: ¡Republicanos, no olvidemos a tan gran librepensador y consecuente republicano!—Gerardo Carreres.

—

Ante la inmensa desgracia que pesa sobre el Partido republicano por la muerte de Félix Azzati y antes la del inmortal Maestro Blasco Ibáñez, los republicanos de Vinaroz, por mi conducto, les dedican unas lágrimas para que sirvan de consuelo a sus familias, al Partido y a Valencia.—Antonio Torres.

—

Si nuestro Maestro Blasco Ibáñez fué el cantor de la Democracia, Félix Azzati es el paladín del periodismo español. — Royo Pardo.

—

Ruégole transmita a la viuda e hijos y Redacción mi más sentido pésame.—Francisco Royo Pardo.

—

El Centro Instructivo de Unión Republicana del distrito de la Misericordia, se asocia al dolor que os embarga en estos momentos por haber fallecido el paladín de la democracia valenciana.—Fernando Llopis.

—

EL PUEBLO, Valencia.— Por el autor de mis días, no lloraría más.

Adiós, Azzati, verdadero discípulo del redentor de la razón humana. Nos dejas sólo...—M. García.

—

Madrid. — Malboysson. — Juventud de Radicales y diario «La Aurora», se asocian al duelo inmenso que ha causado la pérdida de los ilustres repúblicos Beltrán y Azzati.—Rodríguez Soriano y Jesús Ulled.

—

El ilustre literato, redactor jefe de la popularísima revista «Estampa», Vicente Sánchez Ocaña, ha enviado a su colaborador y querido compañero nuestro, Enrique Malboysson, el siguiente despacho:

«Siento con ustedes la muerte del ilustre compañero, Azzati.—Sánchez Ocaña.»

En igual sentido ha recibido Malboysson un cariñosísimo y emocionado telegrama del director y todos los redactores de «Heraldo de Madrid» y un cable de «El Diario Español», de Buenos Aires.

—

Madrid.—Participo del duelo de ustedes por la muerte del gran luchador y gran amigo.—Gómez Hidalgo.

—

Carcagente. — Lloramos con ustedes pérdida del inolvidable Azzati. Asisteremos entierro. — Presidente Casa Democracia de Carcagente, Electo Galán.

—

Benimodo. — Los republicanos de ésta se asocian al duelo. — José Marí.

—

Palma. — Asóciome duelo fallecimiento amigo Azzati. — Picaról.

—

Santader. — Reciban expresión nuestro profundo sentimiento por muerte ilustre periodista Azzati. — Director «Cantábrico».

—

Madrid. — Asóciome dolor muerte Azzati, compartiendo pena aflige familiares y amigos ilustre repúblico. — Emilio Palomo.

—

Madrid. — Envíoles testimonio verdadero dolor. — Francisco Pina.

—

Madrid. — Contristado nueva desgracia republicanismo muerte Azzati-Beltrán, os saludo con ruego transmitan familias condolencias. —Miguel Tato Amat.

—

Alicante. — Centro Alianza Republicana asóciase inmenso dolor por pérdida gran luchador Félix Azzati, compartiendo con esa Redacción y Partido Republicano duelo y profundo sentimiento. Saludos. — Presidente, Rafael Blasco; secretario, César Oarrichena.

—

Benimodo. — Enterados de la infausta noticia, ha causado gran sensación en todos los correligionarios de ésta por la irreparable pérdida del Director de EL PUEBLO don Félix Azzati; le ruego haga constar, tanto a la Redacción como a los familiares del finado, nuestro más sentido pésame. — El corresponsal, José Aparici García.

—

Zaragoza. — Centro Republicano Autónomo llora a otro de los nuestros: al luchador Azzati. Comunicamos provincia fallecimiento. Represéntenos en toda manifestación de duelo. — El presidente, González.

—

Barcelona. — La junta de Fraternidad Republicana de la Casa del Pueblo de Barcelona, profundamente apenada por el fallecimiento de nuestros insignes correligionarios señores Beltrán y Azzati, envían su más sentido pésame a los correligionarios valencianos y sobre todo a EL PUEBLO, condoliéndose de tan sensible pérdida. — Presidente, J. More; secretario, L. Martín.

—

Alicante. — Profundamente conmovido, asóciome pena fallecimiento gran periodista, irreductible republicano y querido amigo Azzati. Sea usted intérprete de mi duelo en el entierro. — Alvaro Botella.

—

Utiel. — Ha sufrido gran pérdida con fallecimiento Azzati ideales democráticos y de libertad España, particularmente Valencia. De corazón me asocio dolor de familia, EL PUEBLO y el Partido. — Enrique Martínez.

—

Nules. — Librepensadores, condolidos muerte de Azzati. Dé pésame a la familia y a toda la Redacción. — Francisco R. Martínez.

—

Puerto Sagunto. — Juventud Republicana Sagunto (puerto), lamenta sensible pérdida. — Directiva.

—

Canals. — Muy apenado me asocio dolor pérdida Azzati. Motivos salud me impiden acompañar última morada mi buen amigo, insigne Maestro. — Emilio Arnau.

Barcelona. —Profundamente dolorido fallecimiento nuestro Director amigo camarada y republicano integral, faltan palabras para expresar sincera pena aflígeme. Ruégole acepte hacerse intérprete en mi nombre representación personal acto sepelio y transmita pésame familia doliente. — López Chacón.

Continuará mañana

Ministerio de Educación, Cultura y Deporte 2012

HOY SABADO
A LAS 10'45 NOCHE
¡SENSACIONAL DEBUT!
TEATRO APOLO

HARRY FLEMMING
El mejor bailarín del mundo
Presentará una revista alegre con sus admirables 42 artistas norteamericanas

BLANCOS Y NEGROS

ESPECTÁCULOS

APOLO

Hoy sábado, a las 10'45 noche:
¡¡SENSACIONAL DEBUT!!
Harry Flemming
(El mejor bailarín del mundo)
PRESENTA su gran compañía norteamericana de 42 artistas
Blancos y negros
en una revista que es una algarada de cantos y bailes
HELLO JAZZ
o dos horas en Nueva York
¡Espectáculo nunca visto! ¡Lindas chicas norteamericanas! ¡Admirables artistas de verdad! ¡El verdadero Jazz locura! ¡El Jazz bailado! ¡El Jazz cantado! ¡El Jazz silbado! ¡El Jazz zapateado!
¡El mayor éxito del año en España!
Mañana domingo, a las siete tarde y 10'45 noche, HARRY FLEMMING, con su compañía de
BLANCOS Y NEGROS
Hoy se despachará en contaduría.

GRAN TEATRO

Hoy, a las cinco tarde y diez noche:
Gran éxito de la tragedia
Bodas rojas
Dolly Davis y Jean Murat
Lo más sensacional e interesante
ACTUALIDADES GAUMONT
Información mundial
La preciosa comedia U. F. A.
TRENZAS DORADAS
Asunto de amor e intriga, por Willy Fritsch y Felicitas Malten
Mañana noche: Otra U. F. A.
Lunes: Por una sola vez
VARIETE
Obra cumbre de JANNINGS

OLYMPIA

HOY SABADO
Programa
Primera parte: CINE.
Información número dos de las exposiciones de
Barcelona - Sevilla
En el país del divorcio
Graciosa comedia, interpretada por MARIE PREVOST
MAGAZINE METRO
Segunda parte:
FIN DE FIESTA
¡EXITO CLAMOROSO!
de la
ORQUESTA TÍPICA ARGENTINA
BACHICHA
con sus cantores
Alberto Lorena y Emilia García
Extensísimo repertorio. Grandes originalidades de BACHICHA, creador del tango humorístico
Hoy: PAPIRUSA—CHE, BARTOLO. ¡UFA, QUE SECANTE!—PICCOLO, NAVIO DEL MAXIM'S—DE MI BARRIO. PRINCESITA—ORACION y otros.
SEMANA PRÓXIMA:
El célebre fascinador
ONOFROFF
Campeón mundial de fuerza
PSICO FISIOLOGICA

Trinquete Pelayo
Esta tarde, a las 6'30, se jugará un gran partido de pelota, entre los afamados pelotaris Pedro, Peris y Fuster (p.), rojos, contra Chelaet, Mora, Miró y Calvo, azules.
A escalera cuerda, a 60 tantos.

RICINO CARAMELO A LA FRESA
es el mejor
Frasco con caramelo, 75 céntimos

LIRICO

HOY SABADO
A las 5'30 tarde y 10 noche:
Extraordinario programa
BUTACA, 0'60 — GENERAL, 0'30
REPORTAJE GRAFICO VERDAGUER
El gran transformista
Comedia humorística, por JOHNNY HINES y MILDRED RYAN
¡¡Gran éxito!!
El príncipe de los camareros
Extraordinaria comedia sentimental, de gran fastuosidad, por el formidable actor LEWIS STONE
CAMPEON A LA FUERZA
Graciosa cómica en dos partes
Lunes próximo, dos grandiosos estrenos PARAMOUNT:
Un beso para la cenicienta
Por B. Bronson, Tom Moore y E. Ralstom, y
ESPOSA POR ENCARGO
Por el tronco de la risa Wallace Beery y Raymon Hatton

COLISEUM

HOY SABADO
A las cinco tarde y 9'30 noche:
Extraordinario programa:
BUTACA, 0'30 — GENERAL, 0'20
REPORTAJE VERDAGUER
La legión del ocaso
Drama del Oeste, por el formidable caballista FRED THOMSON
¡¡Gran éxito!!
La señora del armiño
Episodio dramático de la guerra austro-italiana, por la eximia artista
CORINNE GRIFFITH, en
Una graciosa cómica en dos partes
Lunes próximo:
BEBE DANIELS, en la extraordinaria producción PARAMOUNT
Este hombre me gusta

CINE PROGRESO

Grandes programas kilométricos
Hoy sábado
Una cómica en dos partes
LA MODISTA DE PARIS, siete partes, por Leatrice Joy.— LA VICTORIA DE RAYO, cinco partes emocionantes, por Freed Thomson y su caballo RAYO.— CON RUMBO A PARIS, siete partes, por los mismos artistas de BOMBOS Y COHETES
Lunes: EL DIABLO, SANTIFICADO, por Rodolfo Valentino y RESURRECCION, por Rod La Rocque y Dolores del Rio, película basada según la obra del mismo título de León Tolstoy.

CINE DORÉ

Grandioso programa para hoy sábado
Una cómica en dos partes
EL DEMONIO BLANCO
Cinco partes, por Jack Perrín
CAMINO DE LA GLORIA
Seis partes
LA CAMPANA DE ALARMA, en seis partes, extraordinaria, gran LUXOR Verdaguer, por Dolores Costello
Lunes: MIGUEL STROGOFF O EL CORREO DEL ZAR, en cuatro jornadas, 16 partes, se proyectará completa.

ROYAL CINEMA

Grandes programas kilométricos
Hoy sábado
Una cómica en dos partes
EL PIRATA DEL DESIERTO
Cinco partes emocionantes, por Tom Tyler, Chispita y Vivales
INSTITUTO DE BELLEZA
Comedia frívola en seis partes, por Mae Busch y Doris Hill
ALMAS SALVAJES
Gran extraordinaria en seis partes, por Belle Bennet. Inmenso drama

Comercial y agrícola

Servicio meteorológico.
VALENCIA 21.
Altura barométrica: 776.
Dirección del viento: S. E.
Fuerza del mismo: ventolina.
Estado del mar: llana.
Estado del tiempo: bueno.

—

MADRID 21.
Debe persistir Levante en las costas Norte Marruecos y en el Golfo de Cádiz.

—

CABO SAN ANTONIO 21.
Barómetro, 7.639; termómetro, 239; ventolina del Norte; llana; despejado; brumoso.

—

ALICANTE 21.
Barómetro, 765-3; viento y mar, calma; cielo, despejado.

—

Buques entrados y salidos ayer:
Entrados:
Vapores:
«J. J. Sister», de la Trasmediterránea, procedente de Barcelona, con pasaje y cargo general.
«Skulda», de Gimeno, procedente de Ceuta, en lastre.
«Neptun», de Lauritzen, procedente de Sagunto, en lastre.
«Río Tajo», de la Trasmediterránea, procedente de Denia, con cargo general.
«Huguette», de Ferrer Peset, procedente de Alicante, con cargo general.
«Chelma», de Matoses, procedente de Casablanca, con cargo general.
«Columbia», de La Roda, procedente de Alicante, con cargo general.
«María del Carmen», de A. Montesinos, procedente de Sevilla, con adoquines.
«Begoña 7», de Fos, procedente de Almería, con adoquines.
«Duero», de Requena-Gimeno, procedente de Castellón, con fruta.
«Torras y Bages», de La Roda, procedente de San Esteban de Pravia, con carbón.
«Cataline», de E. Dasí, procedente de Barcelona, con cargo general.

—

Salidos:
Vapores:
«Clan Mackenzig», de Manglano, para Santander, con cargo de tránsito.
«Columbia», de La Roda, para Barcelona, con cargo de tránsito.
«Castellón», de La Roda, para Huelva, en lastre.
«D. M. Bogiazides», de Reali, para Landsend, en lastre.
«Huguette», de Ferrer Peset, para Séte y Marsella, con cargo general.
«Romeu», de la Trasmediterránea, para Cádiz, en lastre.
«Bellver», de la Trasmediterránea, para Palma, con cargo general.
Veleros:
«María Rosa», para San Feliu, con cargo general.
«San Antonio», para Almería y escalas, en lastre.

—

A la carga:
Vapores:
«J. J. Sister», de la Trasmediterránea, para Barcelona.
«Isla de Gran Canaria», de la Trasmediterránea, para Las Palmas.
«Peris y Valero», de la Trasmediterránea, para Bilbao y escalas.
«Río Tajo», de la Trasmediterránea, para Barcelona.
«Pinto», de Mac Andrews, para Londres.
«Pelayo», de Mac Andrews, para Liverpool.
«Duero», de Requena-Gimeno, para Liverpool.
«Skulda», de Gimeno, para Newcastle.

—

Nuestros frutos en el extranjero:
LIVERPOOL 21.
En la subasta de hoy, las cotizaciones para naranja bajaron de 1 a 2.
Cebollas:
Cuatros a 6/3.
Cincos de 8/3 a 9.
Tomates:
De 16 a 21.
Demanda regular.

—

LONDRES 21.
La subasta de hoy bajó 2 para naranja.
Tomates:
De 17 a 25.
Rollos de 8/9 a 10/6.
Cebolla: floja demanda.

Acción Republicana

Casa de la Democracia de la Vega.—Se convoca a junta general ordinaria para hoy, a las 9,30 por primera convocatoria y a las diez por segunda, para tratar del siguiente orden del día:
Lectura del acta anterior; dación de cuentas; renovación de cargos; reducir los donativos mensuales; ruegos y preguntas.
Se ruega la puntual asistencia.
—El secretario, José Vidal.

PASATIEMPOS

Por PEPE VALENCIA

5.—Pacto.

1000 N INDISCUTIBLE

Noticias

Diputación.
Ayer fué firmada la escritura de adjudicación para surtir acopios de piedra en las carreteras de Alcira a Puerto de la Ollería y de Alcira a Silla. La primera importa 66.884 pesetas y la otra 98.198,50.

—

El boceto del puente que se está construyendo sobre el río Albaida, en la carretera de Puebla Larga a Sumacárcel, será enviado a la Exposición de Barcelona.

—

El señor Carrau ha recibido una carta del secretario de la Asociación de la Prensa de Madrid, señor Palacio Valdés, en la que da las gracias a la Diputación por el envío de flores para adorno de un teatro el día en que se celebró la Fiesta del Sainete.

—

La Compañía de Tranvías y Ferrocarriles de Valencia pone en conocimiento del público que a partir de mañana domingo, día 23 del actual, quedará abierto al servicio el apeadero de Las Arenas.
Asimismo y desde dicha fecha, los domingos y días festivos se prestará en la línea del Grao servicio cada quince minutos, desde las cuatro de la tarde, y servicio nocturno con salidas de Valencia a las 21,30, 22,30, 23,30, 24,30 y del Grao a las 22, 24 y una de la madrugada.

—

«La Semana Gráfica».
Una simpática portada en tricomía de Barreira, unas páginas de couché que recogen los últimos acontecimientos mundiales, como son la fiesta militar en Madrid, donde se condecoró a los aviadores Giménez e Iglesias; la Fiesta de la Flor en la capital de España; las grandes figuras del momento político mundial; la sección arrocera en la Exposición Internacional de Barcelona; la Exposición de Levante en Valencia, con numerosas fotografías de las obras premiadas; fiestas celebradas en el Pueblo Español de la Exposición, el Japón en el certamen internacional barcelonés y otras varias de distintas regiones, etc., etc.
Unas páginas de texto con notables artículos, cuentos, poesías, etcétera, las secciones de ajedrez, deportes, modas y otras varias, componen el número 154 de la importante revista valenciana.
Es un número que se recomienda por sí sólo. Su precio, en todos los kioscos, 30 céntimos.

—

Recaudado ayer por arbitrios:
Matadero general, 4.945,74.
Idem del Grao, 774,31.
Idem de Benimámet, 95,13.
Estaciones sanitarias, 1.153.
Examen de substancias, 928,43.
Circulación rodada, 750.
Extraordinarios, 903,15.
Bebidas, 4.70,990.
Total: 14.340,66 pesetas.

—

Telegramas detenidos ayer:
Sindicato Agrícola Nuestra Señora Rosario; Matindustrial; Luis Amores, calle 51, M M; Antonio Navarro, hospedería Dos Puertas; Arcadio Torres Valentín, Calderón, 5; Taberner; Francisco Cubillas, Quevedo, 12, cuarta; Julián Escribano, hospedería Pilar; Santiago Grisolia, Aliados, 102.

VENUS Marca registrada Calidad superior
HOJAS DE AFEITAR VENUS
LA MEJOR Y MAS SUAVE
DE VENTA EN TODAS PARTES

SI ESTAN SUS PIES
HINCHADOS
ARDIENTES
CANSADOS
SUDOROSOS
SENSIBLES
DOLORIDOS
SI PADECE DE
CALLOS
DUREZAS
GRIETAS
AMPOLLAS
SABAÑONES
CONTUSIONES
SAL-BAÑ
NADA ENCONTRARA MEJOR QUE UN BAÑO CON
SAL-BAÑ
Paquete para un baño 30 cénts.
Farmacias, droguerías y perfumerías
Laboratorio Loras-Barcas, 13-Valencia
NOTA.—Remitiendo al autor tres pesetas por giro postal o sellos de correo se mandan diez paquetes por correo certificados.

Calenturas rebeldes
producidas por los catarros gástricos infecciosos, tifus, paratifus y maltesas, se curan rápidamente con el «AMENINGOL» Bellver, y evita la meningitis que se presenta como final de estas enfermedades.
Medicación por el intestino en enemas (lavativas).
De venta en las principales farmacias y en la del autor, don E. Bellver, calle de Sagunto, número 67 y Guerrero, 55.

NUEVA
PENSION MAYORAL
Confort moderno : Higiene : Agua ::: corriente : Baño : Timbres :::
Pensiones desde siete pesetas
Encargado de las habitaciones, Ricardo, ex dependiente de La Esmeralda
Arzobispo Mayoral, 10
Teléfono, 10.669 : VALENCIA

Obra de los Homenajes a la Vejez

Concurso de carteles

Clausurada la Exposición de los trabajos presentados a dicho concurso, los señores artistas autores de los carteles no premiados pueden pasar a retirar sus obras, mediante presentación del resguardo correspondiente, los días laborables, de 10 a 13 y de 16 a 18, hasta el final de mes; entendiéndose que los que no ejerzan dicho derecho en el citado período, ceden sus obras a la institución.

Doctor Muñoz Garbonero
Medicina - Rayos X
Paz, 36 Valencia

Espectáculos

APOLO
A las 10'45 noche: Debut de la compañía de revistas de Blancos y Negros.
BA-TA-CLAN
Tarde y noche grandes programas de varietés.
LIRICO
De 5'30 tarde a diez noche Grandes sesiones de cinematógrafo.
OLYMPIA
De seis tarde a 10'15 noche: Grandes sesiones de cinematógrafo.
GRAN TEATRO
De cinco tarde a diez noche: Grandes sesiones de cinematógrafo.
COLISEUM
De cinco tarde a 9'30 noche: Grandes sesiones de cinematógrafo.

Curación de las Hernias

Interesa saber que el reputado ortopedista de Barcelona, con nombre oficialmente registrado, señor Torrent estará en Valencia y en el Hotel Regina (Lauria 6), únicamente el MIERCOLES PROXIMO, DIA 26 DE JUNIO, y recibirá a todos cuantos herniados quieran hallar con sus notables aparatos un instantáneo alivio y una curación pronta de sus hernias. Estos aparatos que son el bello ideal de todos los pacientes, porque dan salud y vida, y que no molestan, no hacen bulto, amoldándose al cuerpo como un guante, deben usarlo todos, absolutamente todos cuantos sufran dichas dolencias, hombres, mujeres y niños, por ser el remedio único, eficaz de todos los herniados. Miles de enfermos agradecidos los pregonan, infinidad de eminencias médicas los prescriben, como muchos son también los médicos que para sus propias hernias, con gran satisfacción, los usan. Si se quiere ahorrar salud, tiempo y dinero, no debe nunca nadie comprar bragueros ni vendajes de clase alguna, sin antes ver primero al especialista señor Torrent, de nombre registrado.
ESPECIALIDADES PARA SEÑORAS: Fajas ventrales y demás aparatos modernísimos y de grandes resultados para disminuir los vientres voluminosos, corregir y evitar las hernias umbilicales, los abortos, los descensos abdominales y de la matriz, las relajaciones, eventraciones, etcétera, etcétera.
NOTA.—Dicho especialista estará en Játiva, el día 27, en el Hotel Españoleto; en Alicante, el día 28, en el Hotel Palace, y en Murcia, el día 29, en el Hotel Madrid.
HERNIADOS TODOS: Acudid sin pérdida de tiempo y con la más absoluta confianza al especialista señor Torrent; no dejéis de visitarle, y tened muy presente que estará en Valencia y en el hotel Regina (Lauria, 6), únicamente el miércoles, día 26 de Junio.
Talleres y Despacho en Barcelona: Unión, 13, CASA TORRENT

CURACION RAPIDA
Venéreo, Sífilis, Piel, Matriz
Tratamientos modernos. Sin olor ni dolor, aplicados con gran práctica. 606 914
Curación en pocos días de **Purgaciones** antiguas o recientes. Gota militar.
Dirigirse: Consultorio Clínico
Calle de SAN VICENTE, número principal (escalerilla de la Inglesa) 164
De diez a una y de cinco a nueve, cinco pesetas. Económica, dos pesetas. Tratamientos especiales para quienes vivan fuera, que puedan curarse en sus casas

Cabaret
La Gruta
GRAN SURTIDO EN TODA CLASE DE VINOS
SERVICIO ESMERADO
Doctor Romagosa, 5
Valencia

ONOFROFF

AMER PICON
El Amor PICON es denominación propia y su marca registrada y patentada por la Casa PICON y Cía
EXÍJASE SIEMPRE LA BOTELLA ORIGINAL RECHAZANDO TODA IMITACIÓN

LAS ARENAS Todas las noches, desde las nueve en adelante, viaje de ida y vuelta en el tranvía combinado con la entrada, programa variado de cine y una consumación en el PABELLON DEL MAR. — UNA PESETA.

BA-TA-CLAN
Tarde a las cuatro y noche a las diez: Grandioso programa de varietés
Hoy, debut de LINA MONTI
Gran éxito de la estrella ADELINA DURAN
Hoy, en el CABARET de VERANO Debut de la famosa orquesta de BLANCOS y NEGROS del TEATRO APOLO
HARRY FLEMMING con sus 15 admirables BANDITS
¡El verdadero jazz del cabaret! ¡El jazz bailado! ¡El jazz zapateado! ¡El jazz silbado! ¡El jazz cantado!
LO NUNCA VISTO EN VALENCIA

Plaza de Toros de Valencia
Hoy sábado, a las 10'45 de la noche:
EXTRAORDINARIA VELADA DE BOXEO
Cinco grandiosos combates, cinco
1.º A cuatro rounds de tres minutos: BISBAL contra X (de Algemesí) (de Valencia)
2.º A cuatro rounds de tres minutos: SANGCHILI contra VIANA (Campeonato de Levante)
3.º A ocho rounds de tres minutos: MARTINEZ, DE ALFARA contra COSCUELA (El Invencible) (Catalán)
4.º A ocho rounds de tres minutos:
Santiago Alós (Ex campeón de España) contra Ortego (Vasco)
5.º El gran combate revancha a diez rounds de tres minutos:
JEAN JOUPE contra TORMO
(Gran púgil negro) (Vencedor de Brú y Terry)
ENTRADA GENERAL, 1'50 :::: Señoras, gratis

PULGAS
PIOJOS-LADILLAS
DESTRUCCION RAPIDA CON
DISCRETAN
NADA DELATA SU USO
VENTA FARMACIAS-MONCHO SAN VICENTE 121-SALGADO, B. S. FRANCISCO 24-SAMIR, S. FERNANDO 34

Patín Gran Vía
Amenizadas por la banda Unión Musical, se celebrarán GRANDES VERBENAS hoy sábado y mañana domingo, de diez a una madrugada, a beneficio de la falla de las calles de J. Costa y Conde de Altea. — Entrada gratis a las señoras y señoritas.

La Inglesa
Para comprar los mejores PRESERVATIVOS de goma, dirigirse siempre, San Vicente, 164, LA INGLESA.
Hay entrada por la escalerilla.
Sucursal en Madrid: ESPOZ y MINA, 32, LA IDEAL.

Ministerio de Educación, Cultura y Deporte 2012

TELEFONO Y TELEGRAFO

La Prensa de Madrid ante la muerte de don Félix Azzati

En «El Liberal» que llegará hoy a Valencia publica Arturo Mori con el título «El segundo hombre de EL PUEBLO», la siguiente bellísima crónica:

«Hace un año que Félix Azzati llegó a Madird para que el doctor Tapia le practicara una delicada operación en la garganta. Del sanatorio salió sin poder hablar; pero con doce meses de vida más que la ciencia había otorgado a su valor.

El valor de Azzati no era cosa nueva. Si hizo de él un noble alarde en sus luchas políticas, ¿cómo no había de ofrecerlo también al comentario de su país en esa lucha contra el fantasma de la muerte, que da asimismo a los hombres categoría y popularidad?

Ayer tarde, el Director de EL PUEBLO, vencido por una enfermedad incurable, durmióse para no despertar más. La noticia la esperábamos. El mismo periódico dirigido por Azzati había alejado de nosotros toda esperanza de salvación.

Félix Azzati y EL PUEBLO eran algo inseparable. Ahí es donde podía haber encontrado Descartes un ejemplo de su «mediador plástico». Una parte del espíritu de EL PUEBLO pertenecía a Azzati, y todo el de Azzati a EL PUEBLO. Dirigiendo su periódico ha muerto el ex diputado republicano, no sin haber dejado en la mesa de trabajo una extensa y delicada prueba de sus postreras aficiones literarias.

Valencia le llorará, sin distinciones. Y los adversarios políticos de Azzati serán, sin duda, los que con mayor respeto consagrarán su memoria; que no siempre es el dolor del amigo el que florece primero. Hay que tener en cuenta que Azzati, al lado de sus sentimientos liberales y republicanos, unía, con bandera extendida, su valencianismo. Fué un valencianista acérrimo, emprendedor, de varias simpatías. Ni sugestiones profesionales ni amistades de ningún género le arrancaron de Valencia mayor tiempo del que le exigían las obligaciones del Partido. Su misma presencia en el Parlamento no pasaba de los días en que debía defender alguna causa urgente o colaborar en una batalla con sus compañeros de minoría. Valencia le requirió a todas horas; necesitaba de su cariño y de su humilde, pero limpio ciudadanismo. Por eso cuando se decía que era de origen italiano se tapaba los oídos. El no podía ser más que español y valenciano.

¿La historia de Azzati? Un mozo empujado por sus afanes literarios que arriba a las costas del periodismo con el más modesto de los equipajes. La protección de Blasco Ibáñez, de quien fué secretario; un puesto en EL PUEBLO; una intervención briosa, honrada, en aquellas peleas fratricidas que ensangrentaron el suelo de Valencia, y luego... La voluntad, el propio esfuerzo, el trabajo, la verdad siempre en la palma de la mano, a la vista de todos los que querían saberla, y una pasión insuperable por el periodismo, que le llevó al primer puesto, al de mayor confianza, a la dirección, y después a la propiedad del gran periódico valenciano.

Blasco Ibáñez se fué de España y nunca Azzati dejó de ser el entrañable amigo, el discípulo fiel. EL PUEBLO estuvo constantemente al servicio de las idealidades y de la personalidad de Blasco Ibáñez, aunque Blasco no lo orientase.

Hace ocho o nueve años, en pleno terrorismo barcelonés, Azzati inició en EL PUEBLO una razonada campaña contra la acción sindicalista, que le enemistó con algunos elementos al mismo tiempo que le colocaba en una situación firme dentro del partido republicano. Este ha sido uno de los momentos más interesantes de la última época de EL PUEBLO, ya que no de los más populares. Pero su recuerdo contribuye a mantener en la imaginación la figura de un luchador tan típico, tan incansable, de tan terco romanticismo como Azzati.

El director de EL PUEBLO ha muerto con la vida de su diario asegurada. Otra vez el apellido de Blasco vuelve a honrarlo con su directa intervención. Pero desaparece el hombre de EL PUEBLO, el segundo hombre de EL PUEBLO, en cuya sustitución confiamos poco, por mucha que sea la buena voluntad de quien haya de sucederle.

Félix Azzati, en fin, de tal contextura política que representaba en el Congreso el espíritu satírico y demoledor, la réplica vibrante, el grito airado, la amenaza varonil, llegó a desgranar sus entusiasmos sobre los grandes libros de la Filosofía y las modernas creaciones literarias. Tradujo a Todo Pirandello; ahora traducía a Nietzsche. Y antes y ahora, y acaso siga haciéndolo después de muerto, si es verdad la idea de la continuación espiritual, no dejó pasar un solo día sin escribir unas cuartillas para el periódico. Ellas eran su desayuno obligado. Si se le hubiesen negado las planas de EL PUEBLO se habría muerto muchos años antes.»

—

Dice «El Sol»:

«Félix Azzati Descalci nació en Cádiz en 1874, al desembarcar en España sus padres, que eran de origen italiano. Desde su más tierna infancia vivió en Valencia, y siendo muy joven aún conoció a Vicente Blasco Ibáñez, quien hizo de él su inseparable compañero de luchas. Desde la fundación de EL PUEBLO por el gran novelista valenciano, Azzati formó parte de su Redacción, tomando parte activísima en su desarrollo y en el del Partido Republicano de Valencia. Al expatriarse definitivamente Blasco Ibáñez, Félix Azzati pasó a ser Director de EL PUEBLO y asumió la jefatura de las fuerzas republicanas, muy poderosas y activas, de aquella región, donde su popularidad era casi tan grande como la de su amigo e iniciador. Elegido por primera vez en 1907, fué en siete ocasiones diputado a Cortes por Valencia, y sus fogosas intervenciones, particularmente en defensa de los presos de Cullera después de los memorables sucesos de 1911, han dejado perdurable recuerdo.

Por sus discursos y escritos sufrió numerosas persecuciones, habiendo de expatriarse varias veces También, debido al carácter a menudo violento que tomaban a la sazón en Valencia las luchas políticas, hubo de batirse en duelo en repetidas ocasiones.

La guerra de 1914 y las pasiones en favor de uno y otro bandos que originó en España dieron motivo a que destacara de modo muy brillante sus dotes de escritor y polemista. Casi toda la obra literaria de Félix Azzati la dió al periodismo. Ha publicado, sin embargo, notables traducciones de autores franceses e italianos—entre éstos varias obras de Pirandello—y una de «Los hermanos Karamazof» de Dostoiewski.

Al fundar los hijos del editor Sempere la nueva editorial de este nombre asumió Félix Azzati la dirección literaria de la misma.

A primeros del año actual cedió la propiedad de EL PUEBLO al hijo de su fundador, Sigfrido Blasco Ibáñez, continuando Azzati como Director del popular órgano de la Democracia valenciana.»

—

De «A B C»:

«Don Félix Azzati y Descalci destacó su personalidad política en Valencia y después de dirigir algunos semanarios batalladores entró en la Redacción de EL PUEBLO, que ahora dirigía.

Elegido por primera vez diputado a Cortes en unas elecciones parciales, en 1907, representó en otras varias legislaturas distritos o la circunscripción de Valencia. Su actuación como parlamentario se significó igualmente con nota de fogosas y arriscadas campañas. Fué un entusiasta e incansable defensor de los intereses de Valencia, por los que propugnó en el Parlamento y en la Prensa. Descanse en paz el batallador periodista y político.»

—

También «El Imparcial» publica una extensa biografía del finado diciendo:

«En el Parlamento deja recuerdo su labor con motivo de los sucesos ocurridos en Cullera en 1911. Hombre de lucha, ídolo popular, padeció persecuciones de la justicia y contendió repetidas veces en duelo en el terreno del honor a causa casi siempre de la violencia de sus discursos y de sus escritos.

Dedicó también sus actividades a negocios editoriales y dirigió la Editorial Sempere. Hizo traducciones del francés e italiano.

Hace una año, buscando alivio a la dolencia cruel que tenía que arrebatar su vida, estuvo en Madrid para someterse a la traqueotomia, pero aunque la operación se efectuó felizmente el epitelioma se reprodujo. Ya en Valencia la enfermedad prosiguió su marcha destructora y don Félix Azzati, luchador infatigable, aguardó la muerte ante su mesa de trabajo de la dirección de EL PUEBLO.»

—

«La Libertad» publica también los datos biográficos y una fotografía, diciendo:

«La muerte de Félix Azzati es una verdadera pérdida para la causa y el partido republicano que tenía en él un propagandista firmísimo y resuelto, un gran organizador y un hombre de temple que con su ejemplo y su palabra estimulaba a todos para perseverar en el culto de los ideales democráticos.

Herido de muerte, teniendo que valerse de un aparato fonador para hablar, Azzati pronunció hace muy poco tiempo varios discursos en los que había alientos de juventud y de optimismo.»

—

«La Libertad» lamenta verdaderamente la muerte del buen republicano tan respetado y querido en Valencia y a los correligionarios de aquella hermosa ciudad y a la familia le ofrece el tributo de su condolencia y pesar.»

—

El órgano oficioso «La Nación», dice esta noche:

«Ayer, cerrada nuestra edición de Madrid, falleció en Valencia el señor Azzati.»

A continuación publica su biografía y después dice:

«Enfermo el señor Azzati desde hace varios meses se trasladó a Madrid para ser operado de un cáncer en la garganta. El doctor Tapia le hizo la traqueotomia, pero ha sido vencido por la dolencia.

Descanse en paz el que fué batallador político radical y activo periodista y reciba su familia nuestro pésame.»

La disolución del primer regimiento ligero de artillería

La «Gaceta» publica el siguiente real decreto:

«EXPOSICION

Señor: Esclarecidos completamente los hechos producidos por la rebelión militar del primer regimiento ligero de artillería, en 29 de Enero último en Ciudad Real y determinadas las responsabilidades y sanciones individuales que de él se derivan, importa para la completa satisfacción de la justicia, adoptar algunas medidas extraordinarias adecuadas al carácter colectivo de los hechos que sirviendo de saludable ejemplaridad contribuyan a la evitación de actos semejantes, acusadores en los que realizaron de carencia absoluta de disciplina y respeto a los más sagrados y esenciales deberes militares inexcusables para la existencia de las instituciones militares.

Estimándolo así, el ministro que suscribe, de acuerdo con el Consejo de ministros, tiene el honor de someter a la aprobación de V. M. el siguiente decreto-ley:

Artículo primero. — Queda disuelto el primer régimiento ligero de artillería.

Artículo segundo.—El estandarte del citado regimiento, enlutado y con una inscripción expresiva de que la rebeldía del Cuerpo fué motivo de su disolución, será depositada en el Museo del ejército.

Artículo tercero.—El ministro del Ejército queda autorizado para dictar las disposiciones complementarias que precise para la ejecución del presente decreto.

Dado en palacio a 20 de Junio de 1929.—Alfonso.»

Ratificación de convenios

La secretaría general de Asuntos Exteriores anuncia en la «Gaceta» que los gobiernos de Hungría y Rumania han ratificado el convenio internacional relativo a la circulación por carretera.

También anuncia la secretaría de Asuntos Exteriores que el Gobierno de Grecia ha ratificado el convenio relativo al descanso semanal en los establecimientos industriales.

Anuncia también que el 15 de Diciembre del año actual cesarán los efectos del acuerdo comercial concertado entre España y El Salvador.

Una interviú con Asuero

El «Daily Express», de Londres, publica una interviú que su corresponsal ha celebrado con el doctor Asuero.

En ella repite lo que repetidas veces se ha dicho sobre la aplicación de su método.

Declara que su descubrimiento se halla aún en el período experimental.

En todos los casos de dolores reumáticos he acertado siempre y en caso de no haber lesión orgánica puede curar la parálisis en una proporción de un noventa por ciento.

«Mi labor se encuentra en un período experimental, pero no niego que estoy muy satisfecho de los maravillosos resultados obtenidos.

Reconozco que descubrí el procedimiento por casualidad, pero ahora estoy seguro de que marcho por buen camino.

Me han atacado algunos de los más conocidos doctores de Madrid. Todos quieren que explique inmediatamente mi procedimiento, pero creo indispensable perfeccionarlo, antes de hacer declaraciones oficiales. Hoy puedo curar parálisis, reumatismo, diabetes, uremia y ciática.

Dentro de poco podré contestar a cuantas preguntas me hagan todos los doctores del mundo.

El vuelo del hidro "Numancia"

Parece que Franco no irá a bordo

Cartagena.—La primera noticia del vuelo se supo por los corresponsales de Madrid.

Los preparativos del vuelo se han llevado con extremada reserva, sin ningún detalle que dejara traslucir el próximo vuelo.

Los preparativos del vuelo

Los preparativos del vuelo quedaron terminados a ultima hora de la tarde.

Lo único que llamó algo la atención fué la presencia en la citada base de Gallarza y Ruiz de Alda, pero tampoco se le dió gran importancia por creer que venían a realizar nuevas pruebas en el «Numancia».

En una reunión de los aviadores con otros compañeros de la base, después de estudiar distancias y otros detalles del vuelo, se convino que la salida sea a las cuatro de la tarde de hoy.

—

Cartagena. — Parece ser que a última hora se ha decidido que el hidro en que realizarán el vuelo no sea el «Numancia». Lo realizarán en un hidro «Dornier número 16».

—

La noticia, por la gran reserva que se guarda y el servicio de vigilancia que hay montado en el aeródromo, no está comprobada oficialmente.

—

Cartagena. — Tan pronto como el público supo que el vuelo del comandante Franco comenzaría hoy, en toda clase de vehículos y hasta a pie la gente comenzó a acudir desde primera hora de la mañana a Los Alcázares.

En la base se han tomado también medidas para que el público no entorpezca los preparativos del vuelo.

—

Cartagena. — En Los Alcázares se ha recibidó la siguiente nota del servicio meteorológico:

En el litoral Sur de España, los vientos soplarán generalmente con fuerza, que corresponderá a unos 20 kilómetros por hora.

En el Estrecho de Gibraltar continuará soplando el Levante con una fuerza equivalente a unos 30 kilómetros por hora.

Desde las Azores a la costa americana el tiempo cambiará de fisonomía: Vientos contrarios, lluvias y chubascos.

—

En las oficinas de la dirección de Aeronáutica se notaba hoy gran animación.

A causa de haber pasado ya el tiempo favorable al proyectado vuelo alrededor del mundo, ya que la luna no acompañaría en sus viajes nocturnos por Oriente al hidro español, parecía que el vuelo quedaría aplazado definitivamente hasta el año próximo.

Franco había probado el hidro con motivo de la llegada de Jiménez e Iglesias, a los que fué a esperar a Cádiz. El hidro funcionaba normalmente.

El aparato estaba ajustado admirablemente. De regreso de Cádiz, Franco llegó a Los Alcázares en el hidroavión. Este permanecía inactivo en la base.

El tiempo, aunque no bueno para la vuelta al mundo, era propicio para un salto sobre el Atlántico.

—

Era opinión de algunos profanos que acudieron en busca de noticias a la dirección general de Aeronáutica, que Franco no dará el salto directo desde Los Alcázares a América.

Calculando que el hidro salga esta tarde a las cuatro de Los Alcázares, como la travesía hasta las Azores está en unas 19 horas, los aviadores pueden llegar a las citadas islas mañana a las diez de la misma, después de haber volado durante toda la noche iluminados por la luna sobre el Atlántico.

—

Ausente de Madrid el jefe superior de Aeronáutica coronel Kindelán, hemos hablado con el teniente coronel La Llave, quien nos ha dicho: «El tiempo es a propósito para el salto sobre el Atlántico. Para no desaprovecharlo, teniendo ya el hidro dispuesto, es por lo que se ha pensado con tanta rapidez la travesía.

Los aviadores saldrán de Los Alcázares y siguiendo la costa española cruzarán el Estrecho, remontando un poco la costa de Portugal y se adentrarán en el mar ya tomando la ruta de las Azores. Es casi la misma ruta que siguió el dirigible «Conde Zeppelín» en su primer viaje a América.

Tal como va a hacerse es un bonito vuelo. Pueden ser los primeros aviadores que entren en Nueva York después de cruzar el Océano.

Desde las Azores a Nueva York la travesía tiene sus dificultades. La pericia de Franco y sus compañeros sabrán salvarlas.

—¿Y el regreso?

—El regreso es aún más interesante. Darán el salto mayor que les permita el radio de acción del hidro: desde Terranova a Galicia. Es una hazaña salvar la distancia en una sola etapa, porque hay que tener en cuenta que un hidro no es un aparato de tierra.

Con este salto batirán por mucho el actual record mundial de distancia en hidro.

Las noticias obtenidas últimamente afirman que la salida es esta tarde a las cuatro, si no hay alguna contingencia imprevista.

Mañana a primera hora ya conoceremos la llegada a las Azores.

—

Cartagena.—Durante todo el día se extremaron las precauciones en el aeródromo de Los Alcázares, haciéndose dificilísimo el acceso al campo de aviación, incluso para la Prensa.

El rigor con que se guardó la consigna de impedir el acceso, desanimó a la población de Cartagena, y el vecindario de Los Alcázares, que durante la noche pasada recibió con viva emoción la noticia de la partida de Franco y sus compañeros para realizar el vuelo España-Nueva York y regreso.

En las primeras horas de la mañana empezaron los trabajos para dejar listo el hidro.

A media mañana se trasladaron a bordo del «Dornier», Franco y el mecánico sargento Madariaga para realizar la última inspección y dejar listos todos los aparatos que lleva a bordo.

Cuando se encontraban en el interior del hidro, debajo de la campana del respiradero, se desprendió el aparato, que alcanzó de lleno al mecánico, causándole una herida en la cabeza de alguna importancia. Franco recibió una contusión leve. Con la rapidez necesaria fueron auxiliados, y a Madariaga hubo necesidad de darle cinco puntos de sutura.

Después de curado, el mecánico volvió a bordo y continuó trabajando con el mismo entusiasmo y diligencia, haciendo protestas de que no le molestaba la contusión para nada.

Terminada la requisa interior del aparato, Franco y Madariaga regresaron a tierra, y con Gallarza, Ruiz de Alda y jefes de la base estuvieron estudiando los planos y las noticias meteorológicas que se recibían con frecuencia.

A la hora del almuerzo se presentó en el aeródromo el general Sanjurjo, que pasa una temporada de descanso en Murcia, abrazó a los pilotos y estuvo conversando con ellos. También formaban parte de la tertulia el infante don Alfonso, el general Soriano y el comandante Imac, que llegaron anoche, para despedir a los aviadores en nombre de la aeronáutica militar.

Sanjurjo se mostraba plenamente optimista y confiaba en que Franco y sus compañeros llevarían a buen fin el intento.

Los aviadores no mostraban tampoco ninguna preocupación, esperando el triunfo en la prueba.

A mediodía se habían cargado ya 4.000 kilos de gasolina y la cantidad de lubrificantes necesaria. En sitio conveniente se colocó la comida y bebida para los pilotos, consistente en empanadillas, fruta, agua, té y café en termos. También se colocó el equipaje, muy reducido.

A las cuatro de la tarde Franco y sus compañeros abandonaron el pabellón de oficiales del aeródromo y se dirigieron a la playa, pasando seguidamente a bordo del hidro.

Franco estuvo bromeando con sus compañeros y lo último que pidió fué una caña de pescar.

Cuando estaban a bordo del hidro llegó a Los Alcázares el gobernador militar de la plaza, Gil Yuste, que saludó a los aviadores.

En este momento se permitió la entrada al público, que era muy poco, pues en vista de la severidad que se había tomado durante la mañana la mayoría se retiró.

A las cuatro y cuarto, Franco que llevaba el mando, puso en marcha ambos motores y una vez embalados, el hidro se deslizó con gran velocidad, enfilando las islas del mar Menor, donde se detuvo.

Sin dejar de funcionar el aparato estuvo detenido algún tiempo y a las cinco menos diez minutos despegó con toda facilidad.

Desde que empezó a deslizarse nuevamente, hasta que saltó al espacio, transcurrió un minuto.

El aparato alcanzó la altura necesaria para tomar rumbo y sin evolucionar, sino haciéndolo directamente, salió al mar y puso proa a las Azores.

La maniobra de despegue arrancó aplausos a los técnicos que la presenciaron.

El hidro tardó en perderse de vista un cuarto de hora.

Como se ha dicho, la primera etapa Alcázares-Azores comprende 2.200 kilómetros de distancia.

El comandante Franco manifestó al embarcar que esperaba cubrirla en poco más de 16 horas.

Confía en llegar a las Azores alrededor de las nueve de la mañana.

El vuelo de Franco

El estar cerradas las estaciones de radio de Portugal dificulta favorecer noticias.

Franco se halla en pleno Atlántico, habiendo comunicado con el barco holandés «Okyd» y el inglés «Albring», saludándoles y diciendo que todo va bien.

Franco ha dirigido un radio a la estación de Azores pidiendo le esperen para repostarle de esencia y continuar vuelo. Se le ha contestado dándole la conformidad.

Calvo Sotelo a Comillas

Santader.—Llegó Calvo Sotelo con su familia.

Marchó a Comillas donde pasará el verano.

Mañana el ministro regresará a Madrid en automóvil para asistir al Consejo.

La cuestión religiosa en Méjico

Méjico. — La respuesta sobre las negociaciones religiosas no parece satisfactoria.

Portes Gil pretende que los católicos se sometan a unas leyes que los católicos consideran lesivas.

El monumento a la Raza

Buenos Aires. — Se ha constituído una comisión integrada por ciudadanos de diversas nacionalidades de América del Sur para erigir el monumento conmemorativo del Día de la Raza.

Telegrama de gratitud

El embajador de Francia telegrafía al gobernador de Santander, el agradecimiento de su Gobierno y el suyo por la acogida que se dispensó a los tripulantes del «Pájaro Amarillo».

Sigue en la otra plana

EL SEÑOR

DON AMADEO BARRERA JUAN

DEL COMERCIO

Falleció a las seis de la tarde del día de ayer

A los 34 años de edad

R. I. P.

Sus desconsolados viuda doña Ramona Burguet Roca, hijos doña Antonieta y don José, abuelo don José Juan Casañ, padre don Gaspar, madre política doña Ramona Roca Pascual, hermano don Ismael Barrera Juan, hermanos políticos don **José Burguet Roca,** don Juan Español, doña Cruz Moncholí, doña Felicidad Picó, tíos, sobrinos y demás parientes, participan a sus amigos tan irreparable pérdida y les ruegan le tengan presente en sus oraciones.

El entierro se verificará hoy, a las cuatro de la tarde, desde la casa mortuoria, calle de la Estrella, número 20, despidiéndose el duelo a continuación, y seguirá el entierro hasta el Cementerio de Masanasa, en donde se dará sepultura al cadáver.

BANCO ESPAÑOL DE CREDITO

Próxima apertura de Sucursales en CATARROJA y CHIVA, para realizar toda clase de operaciones de Banca y Bolsa

Caja de Ahorros, cuatro por ciento de interés

Doña Antonia Sempere Tortosa

VIUDA DE PRATS

Falleció ayer, a los 78 años de edad

Habiendo recibido los Santos Sacramentos

R. I. P.

Sus desconsolados hijos don Miguel, don Ramón y doña Amparo, hijos políticos, doña Consuelo Sancho, doña Luisa Palomar y don Alejandro Gómez Lanzuela, nietos, sobrinos y demás familia, participan a sus amigos tan sensible pérdida y les ruegan asistan a la conducción del cadáver, que tendrá lugar hoy, a las 4'30 de la tarde, desde la casa mortuoria, calle de Guerrero, 53, a la plaza de San Agustín, donde se despedirá el duelo.

NO SE REPARTEN ESQUELAS.

Ministerio de Educación, Cultura y Deporte 2012

Los laboristas en el poder

La apertura del Parlamento

Londres.—La nueva Cámara de los Comunes se reunirá el próximo martes para proceder a la elección del presidente, ante el cual jurarán los nuevos diputados. Dicha formalidad durará próximamente una semana, y hasta el 2 de Julio no será abierto solemnemente el nuevo Parlamento con la lectura del discurso del trono. Este contendrá el mínimo de disposiciones legislativas y se limitará a indicar las primeras medidas que el Gobierno piensa adoptar para combatir el paro y continuar la construcción de casas baratas. En cuanto regrese a esta capital el señor Macdonald, el Gabinete se reunirá para discutir el discurso que el primer ministro está elaborando actualmente en Losssiemouth. Los peritos financieros, por su parte, continúan el examen del informe de la comisión Young referente a las reparaciones. Es muy posible que las decisiones que tome sobre este punto el Gobierno británico se enumeren en el discurso del trono. Como el acuerdo de París no prevé pagos a título de gastos de ocupación después del 1 de Septiembre, se plantea el asunto de la evacuación de Renania. Además no es un secreto para nadie que la mayoría de los ministros laboristas es partidaria de la retirada de las tropas británicas actualmente en Renania y desean que la evacuación se realice lo antes posible. Sin embargo, es poco probable que se incluya esta cuestión en el discurso del trono, puesto que se piensa en la conferencia de los países interesados en un porvenir cercano.

Un concurso entre químicos

De acuerdo con la sugestión hecha por el Comité de peritos reunido el año pasado en Bruselas, el comité internacional de la Cruz Roja abre un concurso entre químicos de todo el mundo, para la realización de un reactivo que sirva para denunciar la presencia de sulfuro, uno de los gases asfixiantes más peligrosos.

Los trabajos deberán enviarse a partir del primero de Julio próximo hasta el 31 de Diciembre del año en curso, a la secretaría de la Cruz Roja internacional de Ginebra.

El caso Asuero en la Academia

Los académicos de Medicina, en reunión de su gobierno interior, trataron de la necesidad de intervenir en el gran problma científico de actualidad: Las curaciones que se realizan por el método Asuero.

Presidió el doctor Recaséns y los doctores Goyanes, Márquez y Rodríguez Quinilla, entre otros pretendían que se entablase discusión sobre el tema; pero una proposición de no ha lugar a discutir, presentada por el doctor Codina, obtuvo los votos de la mayoría.

El viaje de don Alfonso

En el expreso de Hendaya ha marchado a París y Londres don Alfonso.

Varios heridos en accidente automovilista

Mérida. — Eu las proximidades del pueblo de Talavera la Real, ocurrió esta mañana un accidente de automóvil.

A primera hora salió de Badajoz con dirección a Villafranca de los Barros, el automóvil conducido por Francisco Arnau Rodríguez.

Cerca de Talavera, el chófer tomó la curva a una velocidad excesiva, y en el momento crítico perdió la dirección y el automóvil chocó primero contra un poste del telégrafo y después contra un árbol.

En el primer choque salieron despedidos todos los ocupantes.

Resultaron con heridas leves en la cara, la señora doña Rosa Delgado, de 54 años, y la señorita Carmen Trigo, de 22. También resultaron heridas las señoritas Amparo Trejo, de 22 años, con fractura del hueso pubis por tres sitios, y Rosa Trigo, de 18, con erosiones en las manos y en una pierna.

El joven Enrique Trigo, de 17 años, con la fractura de la clavícula derecha.

El chófer sufre la fractura de la clavícula derecha también, y la de la pierna izquierda. Es el más grave de todos.

El timo del hombre descubierto

Bilbao. — La policía municipal ha detenido a un vecino de Bilbao, llamado Manuel Lesaca, de 35 años autor de varias estafas cometidas en la villa.

Se tienen también vehementes indicios de que este sujeto es el inventor del timo que se llama «timo del hombre descubierto», que consiste en que, a la salida de algún cliente de un Banco, se le presente un individuo con la cabeza descubierta y diciéndole que le han entregado en el Banco dinero de menos, cogerle el que lleva en la mano y desaparecer con él. Por este procedimiento se han cometido recientemente tres timos en Bilbao.

Antes el combate Paulino - Schmelling

Hoosick Falls.—Después de presenciar el entrenamiento realizado por el boxeador español Paulino Uzcudun con sus dos entrenadores, el campeón mundial de la categoría de los pesos ligero, Tommy Lougrand, de Filadelfia, ha manifestado que nunca ha visto a Paulino en mejor forma que ahora.

También declaró que en su opinión Schmelling tropezará con grandes dificultades y se verá muy seriamente amenazado desde el principio del combate.

El barítono español Bonanova, ha visitado el campo de entrenamiento del púgil vasco, habiendo escrito un himno a Paulino, el cual será cantado por él mismo Bonanova y transmitido por radiotelegrafía el sábado por la noche.

—

Nueva York.—Aumenta el interés a medida que se aproxima la fecha del combate entre Paulino y Schmelling, qu se celebrará el próximo día 27.

Las apuestas son de 7 a 5 a favor de Paulino.

Desentendiendo la prohibición de la Madisson Square, Paulino ha marchado en avión para presenciar una carrera de galgos.

El «Dornier 16» sigue con normalidad su ruta a las Azores

Cádiz. — La estación costera de radio ha recibido a las 20'30 un radio del avión «Dornier 16» que dice:

«En estos momentos navegamos frente a Huelva. Nuestro rumbo es 304. A bordo todo marcha perfectamente.»

—

Madrid. — Posteriormente al anterior radio se reciben en Madrid noticias de que el hidro de Franco ha sido visto frente al cabo de San Vicente, señalándose a las diez de la noche haber pasado sobre la costa meridional de Portugal.

Otras noticias de las once de la noche, decían se hallaba ya en pleno Océano Atlántico, volando a velocidad normal y con viento favorable, enfilando la dirección de las islas Azores.

Siguen los homenajes a Jiménez e Iglesias

Avila. — Al mediodía llegaron en automóviles procedentes de Madrid los aviadores Jiménez e Iglesias.

La ciudad engalanada.

En los escaparates se exhibían profusión de retratos de los aviadores.

En el paseo de San Antonio les esperaban las autoridades y varios aviadores llegados ayer de Madrid, comisiones y el vecindario que les aclamó con entusiasmo.

Se habían levantado artísticos arcos con expresivas dedicatorias.

Los alumnos de la Academia de intendencia llevaron a hombros a los aviadores.

En las calles del trayecto el vecindario les vitoreó.

Se detuvieron ante la casa construída en el lugar que ocupó la en que nació Jiménez y que fué destruída por un incendio hace unos años.

El alcalde le notificó que se colocaría una lápida recordando el vuelo.

Luego se celebró una recepción en el Ayuntamiento.

El alcalde entregó a Jiménez el título de hijo predilecto y a Iglesias de hijo adoptivo.

A ambos les entregó la medalla de oro de la ciudad.

Después se sirvió un banquete y esta noche se celebra verbena en el campo de recreo.

Ultima hora

La organización del arma de artillería

Hoy publica la «Gaceta» un extenso decreto organizando el arma de artillería.

Ocupa esta disposición cinco páginas del «Diario Oficial»».

La parte dispositiva establece que en tiempo de paz existirán ocho regimientos de artillería ligera, ocho regimientos de a pie, uno de a caballo, tres de montaña y tres de costa.

Subsisten los regimientos mixtos de Baleares y Canarias, como también el grupo de información de artillería.

Los regimientos ligeros se destinan en la forma siguiente:

Primero a Getafe.
Segundo a Sevilla-Granada.
Tercero a Valencia-Paterna.
Cuarto a Barcelona-Mataró.
Quinto a Zaragoza-Calatayud.
Sexto a Burgos-Logroño.
Séptimo a Valladolid.
Octavo a Pontevedra.

Los regimientos de a pie, a caballo, montaña y costa quedan en el mismo destino que tienen actualmente.

Nuevo gobernador civil

La «Gaceta» publica un decreto nombrando gobernador civil de Castellón al coronel de infantería don Juan Rufilánchez.

Cambios

Francos, 27'65.
Libras, 34'29.
Dólares, 7'06.
España, 588.
Hispano, 000.
Crédito, 470.
Río Plata, 241.
Tabacos, 236'50.
Nortes corriente, 614'50.
Idem fin corriente, 616.
Idem fin próximo, 618'50.

Lotería Nacional

(Lista general, salvo error u omisión)

CON 150.000 PESETAS

35.553 Barcelona

CON 70.000 PESETAS

22.277 Huelva - Zaragoza - Salamanca

Con 50.000 pesetas

20.885 VALENCIA, Ceuta, Coruña

Con 25.000 pesetas

36.795 Barcelona

CON 3.000 PESETAS

11.935 La Línea VALENCIA Cartagena
12.620 VALENCIA Bilbao Madrid
12.741 Cádiz Reinosa Málaga
14.841 Sevilla Barcelona Madrid
25.277 Zaragoza Logroño Sevilla
28.942 Cádiz Gerona Madrid
28.419 Madrid Sevilla
29.588 Vitoria Málaga Portugalete
32.924 Mallorca Barcelona Zaragoza
36.415 Madrid
35.937 Madrid
36.532 Huelva

CON 500 PESETAS

UNIDAD

9

DECENA

24 45 47 99

CENTENA

125 149 209 216 221 223 232 261
294 344 378 379 384 396 405 422
440 455 456 461 463 465 516 522
536 579 600 606 643 648 656 689
753 800 829 874 875 891 897 909
936 953 976

MIL

001 038 065 172 199 205 249 260
358 363 372 431 457 480 501 553
557 597 605 662 668 700 723 726 727
763 764 831 839 868 871 918 925
932 947 999

DOS MIL

011 015 017 023 077 078 104 128
303 321 343 385 403 456 482 486
491 527 530 572 575 577 594 628
639 647 673 694 716 746 767 788
833 834 839 840 865 871 875 895
896 913 941 981 996

TRES MIL

003 006 036 050 051 153 174 231
272 362 398 425 443 448 487 494
540 560 576 593 604 640 642 658
675 684 719 732 767 773 791

CUATRO MIL

020 042 077 087 120 213 268 332
335 345 348 365 412 449 457 488
492 543 578 649 688 697 724 729
766 773 775 832 847 858 874 973
981 991

CINCO MIL

014 105 117 174 180 201 222 230
235 240 258 281 282 284 286 332
340 380 390 440 447 449 458 548
558 601 619 664 682 742 744 774
794 807 813 857 865 884 913 926
941 988 998

SEIS MIL

089 105 125 138 145 182 204 256
261 262 270 303 321 364 368 369
377 432 512 515 519 564 645 704
726 747 846 848 876 905 913 956
960 991

SIETE MIL

006 050 057 100 108 150 163 169
178 232 238 262 270 304 312 332
368 383 424 444 472 474 480 485
487 505 523 538 546 555 676 686
726 775 787 805 825 841 863 884
893 900 933 969 971

OCHO MIL

011 032 043 090 156 186 187 199
212 227 320 411 427 446 474 485
492 535 561 576 590 599 636 649
659 679 872 905 955 958

NUEVE MIL

028 070 094 096 103 109 111 121
197 211 224 278 291 308 347 362
404 419 422 476 489 495 513 552
586 600 651 660 663 666 694 708
714 715 718 722 730 762 766 768
776 782 810 838 861 931

DIEZ MIL

003 092 096 145 196 249 254 282
317 320 321 337 341 375 376 380
400 422 426 431 581 593 622 632
655 668 702 789 793 838 892 920
946 948 956 976

ONCE MIL

013 024 027 127 145 154 300 347
418 444 454 456 462 484 515 549
554 569 615 650 675 686 742 770
772 788 807 818 852 854 884 929
942 982

DOCE MIL

002 024 032 061 111 122 141 156
179 197 210 253 282 335 381 384
392 440 452 486 498 516 534 556
558 584 594 612 658 681 691 702
729 740 749 768 778 809 860 927
959 998

TRECE MIL

004 018 046 116 119 123 173 196
198 208 225 230 233 263 283 369
397 416 430 488 522 526 569 574
635 715 727 760 766 839 898 911

CATORCE MIL

032 070 084 088 112 173 223 232
244 247 284 307 387 453 472 495
514 526 540 543 550 605 608 610
627 673 692 740 763 775 792 800
844 911 976

QUINCE MIL

065 067 071 110 115 155 190 288
291 293 303 319 388 390 422 428
440 497 500 538 539 555 596 605
644 716 761 810 854 864 866 883
893 905

DIEZ Y SEIS MIL

010 011 017 036 038 042 059 088
132 136 171 179 211 255 264 275
285 298 324 398 403 450 453 513
544 609 617 657 710 715 717 801
830 843 923 935 948 994

DIEZ Y SIETE MIL

035 089 117 128 193 267 288 304
342 351 355 362 389 391 407 427
494 502 581 590 651 722 725 727
729 735 746 754 772 782 783 813
820 833 870 898 947 970 975 982

DIEZ Y OCHO MIL

009 017 032 070 097 142 154 157
185 200 213 299 235 282 297 340 388
421 425 436 445 454 525 606 608
637 638 650 663 670 678 715 749
763 770 820 862 889 892 956

DIEZ Y NUEVE MIL

064 008 050 063 111 164 176 182
200 222 253 279 344 348 357 370
514 530 541 564 599 604 668 685
710 733 787 795 808 942 983

VEINTE MIL

006 041 049 082 144 152 182 188
212 232 267 296 313 361 399 431
485 511 542 548 557 576 596 607
621 633 649 655 706 716 723 772
810 867 876 912 947 988 998

VEINTIUNO MIL

001 033 036 043 071 086 117 159
168 186 235 330 349 351 374 399
402 423 443 457 471 523 559 596
645 697 734 763 816 870 926 966

VEINTIDOS MIL

006 082 100 123 138 139 176 226
272 322 368 431 519 568 589 596
630 697 803 829 833 836 837 845
846 904 909 911 924 959 975 991

VEINTITRES MIL

063 066 112 157 159 193 195 199
210 231 242 266 294 300 304 317
340 351 389 393 450 456 460 492
498 533 570 584 605 617 647 677
727 744 763 780 787 878 882 915
932 943 981

VEINTICUATRO MIL

057 070 072 085 125 134 145 147
180 240 264 275 278 291 312 332
336 417 418 435 451 563 601 647
745 756 827 843 870 938 951 955
961 966 991 996 999

VEINTICINCO MIL

036 041 055 060 089 092 197 207
269 275 335 388 402 441 481 486
494 499 523 539 596 611 619 629
657 683 722 792 806 839 857 858
902 906 931 932 940 948 953

VEINTISEIS MIL

004 020 026 058 064 069 120 136
140 156 160 214 215 220 248 286
299 324 336 350 384 402 420 451
460 486 533 547 563 583 605 633
634 681 692 695 713 729 748 756
765 787 830 836 864 867 870 887
891 916 917 920 983

VEINTISIETE MIL

000 021 046 074 121 155 157 159
175 226 264 283 352 377 406 447
492 504 525 531 550 556 570 575
611 613 681 716 718 764 782 907
914 917 939 953

VEINTIOCHO MIL

005 006 020 078 116 122 164 189
191 279 289 373 451 455 508 514
525 533 565 583 601 604 615 622
640 642 658 703 705 715 717 750
754 792 808 820 821 908 911 923
952 987

VEINTINUEVE MIL

032 058 059 075 096 140 146 152
168 174 193 224 245 266 275 323
345 353 376 377 432 453 490 556
571 609 630 636 646 676 757 784
801 814 884 903 926 927 932 007

TREINTA MIL

062 064 065 075 084 114 147 159
188 282 302 316 335 352 353 391
402 416 486 578 617 644 646 686
782 789 819 831 839 851 852 883
886 910 934 961

TREINTA Y UNO MIL

034 037 059 063 126 131 142 185
186 190 210 223 225 239 253 256
276 305 344 349 361 391 398 407
410 427 487 496 526 602 649 683
688 689 716 729 734 744 751 753
764 799 806 820 845 871 895 907
913 952 959 966 978

TREINTA Y DOS MIL

013 023 026 041 079 097 172 197
236 241 292 295 298 335 347 357
418 425 427 507 521 540 547 555
557 558 598 602 640 685 719 782
799 805 833 861 872 892 928 939
933 946 988

TREINTA Y TRES MIL

033 059 069 070 151 203 227 247
255 273 339 336 358 359 363 384
395 409 425 439 445 460 465 466
468 509 511 543 546 571 573 575
586 589 631 647 657 701 708 709
715 751 756 774 775 786 790 826
832 857 892 933 934 961

TREINTA Y CUATRO MIL

037 045 077 115 173 225 234 239
243 247 249 270 279 297 331 373
383 402 417 435 448 461 520 528
540 564 568 611 670 700 711 712
741 745 756 759 782 788 811 817
818 853 902

TREINTA Y CINCO MIL

001 032 048 070 125 158 161 200
202 240 247 257 265 266 268 335
371 378 379 398 425 434 481 483
485 486 513 525 539 543 558 569
574 589 594 628 636 647 681 727
729 740 744 804 829 831 849 906
909 926 984

TREINTA Y SEIS MIL

002 007 055 066 113 134 151 191
199 210 247 279 286 292 354 365
378 405 418 447 449 488 504 549
628 637 666 679 683 687 708 717
736 751 772 783 819 848 854 867
877 925 987

TREINTA Y SIETE MIL

041 077 114 128 134 135 148 157
172 193 212 230 234 238 281 292
312 343 423 446 477 484 509 515
516 534 535 548 551 620 672 679
680 704 725 728 735 738 739 766
761 770 816 851 875 876 879 975
992 999

Obreras

Sociedad de Caldereros en Hierro.—Se convoca a junta general extraordinaria que tendrá lugar mañana domingo, a las diez y media de la misma, en su domicilio social, calle de Calatrava, número 2, principal, para tratar del siguiente orden del día:

Lectura del acta anterior; juzgar la gestión de la junta directiva y normas para la admisión de socios; asuntos de la Federación Metalúrgica y su próximo Congreso; ruegos y preguntas.

—

Sociedad Obrera Unión Terrestre.—Se convoca a junta general para mañana, a las nueve y media de la misma, por primera convocatoria y a las diez por segunda, en la Casa del Pueblo, calle de Méndez Núñez, número 3, Grao, para tratar el siguiente orden del día:

Lectura del acta anterior; relación de socios y domicilios; nombrar la comisión revisora; tratar sobre el reglamento de la sociedad; asuntos generales.

Por la importancia de los puntos a tratar, se ruega la puntual asistencia de todos los compañeros.—La directiva.

En la clínica del doctor Muñoz Carbonero

Hoy seguirán los ensayos experimentales de centroterapia, gratuitos, de los números TRESCIENTOS SETENTA Y UNO AL TRESCIENTOS NOVENTA inclusive, en presencia de los médicos que deseen asistir y ayudar al diagnóstico y comprobación de resultados que se obtengan.

Sucesos

Caídas.

El albañil Salvador Peris Benavent, de 54 años, vecino de Torrente, domiciliado en la calle de San Blas, 21, bajo, se cayó mientras trabajaba en una obra en construcción desde una altura de cinco metros, con tan mala fortuna que se produjo la fractura de la séptima y octava costillas izquierdas por su tercio anterior; una herida contusa en la región occipital transversal de unos tres centímetros de extensión y contusión y escoriaciones en la región sacra y antebrazo izquierdo.

Fué curado en la Casa de Socorro de Ruzafa, calificándose su estado de grave.

Después de curado fué trasladado a su domicilio, dándose cuenta del hecho al juzgado.

—

Se le prestó asistencia en la Casa de Socorro del Puerto a Manuel Alonso Valls, de 40 años, casado, jornalero, domiciliado en Bétera, que a causa de haberse caído desde un andamio sufría las siguientes lesiones:

Herida contusa de 15 centímetros, interesando el tejido celular, en el borde externo de la planta del pie derecho; fractura de los metacarsianos del mismo pie; herida contusa superficial de la región frontal; escoriaciones en el dedo meñique derecho.

Pronóstico menos grave.

—

La niña Encarnación Señer Gómez, de seis años, domiciliada en la calle de Cirilo Amorós, 41, entresuelo, a consecuencia de haberse caído de la cama mientras dormía, se produjo una herida contusa de dos centímetros situada en la región superciliar derecha, siendo curada en la Casa de Socorro de la calle de Colón.

Muerte natural.

En Sueca, en un huerto de su propiedad de la partida «Entre dos sequies», apareció muerto el vecino José M. Meseguer Marqués.

Al parecer falleció de muerte natural.

Atropellos.

En el Camino Hondo del Grao, frente al domicilio de Carmen Julve Pérez, de once años, que vive en el número 4 de dicho camino, fué atropellada por un carro, que le causó contusiones y escoriaciones en la región maleolar y supra-maleolar del pie izquierdo.

Fué curada en el dispensario de Colón.

—

Al salir de su domicilio Josefa Trilles Celda, de 30 años, que vive en la casa número 128 de la calle del Rosario, fué atropellada por Rafael Ferrer Genovés, que montaba una bicicleta.

Conducida a la Casa de Socorro del Puerto le fué apreciada una pequeña herida contusa que interesa el tejido celular en el dorso y lóbulo de la nariz. Contusión profunda en el ojo izquierdo y una herida contusa de cuatro centímetros que interesa el tejido celular en el dorso de la mano derecha y fractura del húmero derecho.

Pronóstico grave.

Del choque de trenes.

Ayer ingresó en el Hospital Enrique Alcañiz Camellín, víctima del accidente ocurrido en la estación de Llano y que a raíz del suceso fué trasladado a su domicilio, de cuyo hecho ya dimos cuenta ayer a nuestros lectores.

Lesionado.

El niño de tres años José Rojer Carbonell, que habita en el Camino Viejo de Burjasot, letras E P, al cerrar una puerta se pilló un dedo, produciéndose una herida contusa que interesa todos los tejidos blandos, dejando al descubierto la falangeta del dedo meñique de la mano derecha.

El final de un suceso

En el Hospital falleció ayer Ramón Cebriá Muñoz, chófer que conducía la camioneta que como recordarán nuestros lectores chocó contra un carro en la carretera de Silla a Valencia.

A las once de la noche, ingresó en el benéfico establecimiento el carretero Pascual Villagrasa Martínez, de 43 años, domiciliado en la calle de Templarios, número 5, de Sueca, víctima igualmente del mismo suceso, al que se apreció una contusión con hematoma situada en la región sacrroiliaca izquierda; escoriaciones en la cabeza, hombro derecho y región pericordial y en ambas rodillas.

Su estado se calificó de menos grave. Al paciente se le administraron tres tubos de suero antitetánico.

El juzgado de Sueca sigue la instrucción de diligencias para determinar las responsabilidades sobre lo ocurrido.

D. Amadeo Barrera Juan

A la edad de 34 años falleció ayer don Amadeo Barrera Juan, firma que en el comercio había alcanzado un merecido y justo prestigio por su honradez y laboriosidad.

Joven aún, cuando hacía concebir grandes esperanzas por sus estimables cualidades, el señor Barrera Juan baja al sepulcro, sumiendo en hondo desconsuelo a sus familiares todos.

La desgracia ha sido sentidísima entre el gran número de amigos del finado, quienes, además del hombre de las condiciones indicadas, veían en él al caballero intachable, bueno y afable.

A sus desconsolados viuda doña Ramona Burguet Roca, hijos doña Antonieta y don José, padre don Gaspar, hermanos y demás familia, testimoniamos nuestro más sentido pésame.

Doña Antonia Sempere Tortosa

A los 78 años de edad falleció ayer en Valencia la respetable señora doña Antonia Sempere Tortosa, viuda de Prats, sumiendo a los suyos en el mayor desconsuelo.

De carácter afable, supo hacerse estimar de cuantos en vida se honraron con su trato, entre los que la noticia de su muerte será muy sentida.

A sus desconsolados hijos don Miguel, don Ramón y doña Amparo, hijos políticos, nietos y demás familia, enviamos nuestra más sincera expresión de condolencia por la desgracia acaecida.

Deportes

CAMPO DE MESTALLA

El encuentro Sevilla-Valencia

Hemos llegado al partido culminante de la Liga; por fin los dos equipos que han conmovido con sus clasificaciones el interés de la segunda división, se aprestan a la lucha definitiva, en la que seguramente les colocará en orden final de puntuación.

El Sevilla ha mantenido frente al Valencia la más noble y a la par intensa y rival competencia de la división y ahora, en estas últimas jornadas, la crítica situación que les ha originado los contratiempos de los últimos partidos, adversos aunque el partido de mañana sea fuerte conmoción deportiva, en el que el once andaluz con el mayor apremio se apreste a solventar con el Valencia estos puntos de primera necesidad.

No digamos nada del Valencia, que después de los últimos resultados obtenidos busca en la lucha con los andaluces la revancha que rehabilite su prestigio y sobre todo les deje alguna posibilidad de lograr algunos de los primeros puestos.

Estamos, pues, ante el partido más intenso del campeonato de Liga que en Mestalla se librará, que podremos equiparar en categoría a una final campeónica, en la que el Valencia se juega una carta definitiva.

El despacho de localidades y entradas se efectuará hoy, de seis a ocho y media de la noche, en el domicilio social del Valencia, Barcas, 5.

Gimnástico F. C.-Aviso

Se pone en conocimiento de los señores socios de este club que mañana, en el campo de Vallejo, a las once por primera convocatoria y a las doce por segunda, tendrá lugar la junta general ordinaria, para tratar del orden del día fijado en el tablón de anuncios de esta sociedad.—El secretario, Higinio Morenza.

Ciclismo

El programa que mañana se tiene que celebrar en el velódromo de Vallejo, tendrá caracteres de grandioso acontecimiento, puesto que dicho festival consta de una serie de carreras en las que abundan los sprints, siendo los momentos que más emocionan al público.

PEÑA CICLISTA

Mañana tendrá lugar la carrera que organiza la Peña Ciclista.

La salida será a las ocho de la mañana de Cuart de Poblet, estando situado el viraje en Ribarroja, regresando por el mismo itinerario al punto de partida, el cual hace un total de 34 kilómetros.

Boxeo

PLAZA DE TOROS

Hoy a las 10,45 noche, se celebrará una gran velada a base del siguiente programa:

Como teloneros, Bisbal, de Algemesí y X, de Valencia, a cuatro rounds.

De segundo combate y a la misma distancia, Sangchili y Viana, para el campeonato de Levante.

A ocho rounds de tres minutos, el gran batallador invencible Martínez, de Alfara, cruzará guantes con Coscuela, excelente púgil catalán.

De cuarto combate y también a ocho rounds, Santiago Alós, el ex campeón de España, dará chance al vasco Ortega, y de quinto y último combate, revancha entre el famoso negrito Jean Joupe y Tormo, el duro batallador que en su primer match con el senegalés en el Olympia, de Barcelona, se mostró inconmensurable.

Una excelente velada, sin aumento de precio: general, 1,50 y las señoras gratis.

Tauromaquia

La novillada para mañana

Mañana domingo, 23 del actual, a las cinco y media de la tarde (hora oficial), se verificará una gran novillada, en la que se lidiarán seis toros de la ganadería de don Antonio Flores, antes duque de Braganza.

Forman la terna de matadores Luis Morales, Eduardo Gordillo y Amador Ruiz «Toledo».

Reina gran entusiasmo con motivo de esta corrida, habiéndose despachado la casi totalidad de los encargos de entradas y localidades de los señores que las tienen concedidas y que desean conservar el derecho preferente para las corridas de la próxima feria.

Esta tarde se expondrá el ganado en los corrales y se expenderán entradas y localidades al público.

La becerrada nocturna

Con motivo de la verbena de San Juan, se ha organizado un grandioso festival, en la que se aportan muchos elementos para solaz y diversión del público y con precios muy económicos, para que todas las clases sociales puedan presenciarlos.

La cuadrilla de Lagardere, con Paiporta y Paje, harán las delicias del público, con especiales suertes en la lidia y muerte de un becerro, en la que tomará la alternativa solemnemente Lagardere, de manos de Paiporta.

Se lidiarán, banderillarán y serán muertos a estoque cuatro bravos novillos de la ganadería de don Manuel Santos, de Madrid, por los aspirantes a fenómenos Valerito, Gitanillo de Valencia, Antonio Medialdea y Velita.

Elevación de areostatos y disparo de una gran traca al empezar el verano. ¡A disfrutar y divertirse!

¡¡Todo el mundo a la plaza!!

Ayuntamiento

A partir del 24 del actual y hora sde nueve a once, los tenedores de obligaciones de los empréstitos municipales, se servirán presentar en la Intervención municipal, los cupones del próximo vencimiento, así como también las amortizadas hasta la fecha.

Valencia 21 Junio de 1929.—El Alcalde.

Anuncios

Solicitada autorización para la instalación de dos electromotores que suman 25 caballos de fuerza, con destino a taller de ebanistería en la casa letras C A de la calle de Teruel por don José Martí Vila, se abre juicio contradictorio por diez días para oír reclamaciones contra dicha instalación, terminado el plazo para ello el día 3 del próximo Julio.

Valencia 20 de Junio de 1929.—El Alcalde.

—

Solicitada autorización para la instalación de dos electromotores que suman siete caballos de fuerza, con destino a taller de ebanistería, en la casa letras R M de la calle Número 10 del plano, por don Enrique Pañas, se abre juicio contradictorio por diez días para oír reclamaciones contra dicha instalación, terminando el plazo para ello el día 3 del próximo Julio.

Valencia 20 de Junio de 1929.—El Alcalde.

—

Solicitada autorización para la instalación de un motor eléctrico de tres caballos de fuerza con destino a taller de cerrajería, en la casa letras C A de la calle de Cuenca, por don Severino Marzal, se abre juicio contradictorio por diez días para oír reclamaciones contra dicha instalación, terminando el plazo para ello el día 3 del próximo Julio.

Valencia 20 de Junio de 1929.—El Alcalde.

Senén Pons
Sastre
Confección esmerada
Plaza Molino de la Robella 3, 3.°

Ministerio de Educación, Cultura y Deporte 2012

Sociedad Filarmónica

Cuatro conciertos por la Orquesta Sinfónica de Madrid.-Clausura de curso

Los conciertos XXIV, XXV, XXVI y XXVII del presente curso, con los que esta sociedad verifica su clausura, se celebrarán los días 24, 25, 28 y 29 del corriente, actuando la Orquesta Sinfónica de Madrid, que dirige el maestro E. Fernández Arbós, con la cooperación en el tercer concierto, del pianista José Bellver, director del Conservatorio de Música y Declamación de esta ciudad.

Con motivo de las obras de restauración del teatro Principal y de no disponer de ningún teatro para las citadas fechas, los mencionados conciertos tendrán lugar en el palacio de la Feria Muestrario, habilitado convenientemente, por ser el único local cerrado y capaz para el objeto a que se destina, cuya cesión ha podido conseguirse.

He aquí los programas de los dos primeros conciertos:

Primer concierto, día 24, a las diez y media de la noche.

Primera parte:

Parsifal (Preludio), Wagner.

Concerto grosso (para orquesta de cuerda y piano obligado), Ernesto Block.

Segunda parte:

Cuarta Sinfonía en la (italiana), Mendelssohn.

Tercera parte:

Larghetto del quinteto en la, para clarinete y cuerda, Mozart.

Rapsodia de Norfolk, Ralph V, Williams.

Segundo concierto, día 25, a las diez y media de la noche.

Primera parte:

Scarlattiana (para piano y orquesta), Alfredo Casella.

Tristán e Iseo (Preludio y muerte de Iseo), Wagner.

Segunda parte:

Séptima Sinfonía en la, Beethoven.

Tercera parte:

Rapsodia española, Ravel.

Scherzo de «El sueño de una noche de verano», Mendelssohn.

Los Maestros Cantores (Preludio), Wagner.

Los conciertos tercero y cuarto se celebrarán en los días 28 y 29, con arreglo a los programas que oportunamente publicaremos.

Enseñanza

Hoy sábado, día 22 del actual, en el Instituto Nacional de Segunda Enseñanza de esta ciudad, se verificarán exámenes de las siguientes asignaturas:

Bachillerato elemental:

Ocho y media de la mañana, aspirantes a ingreso, números 581 a 630.

Ocho y media de la mañana, Francés (primer curso), alumnos de enseñanza libre, continúan.

Diez de la mañana, asignatura de Literatura Española, alumnos de enseñanza libre, en segunda convocatoria.

Diez de la mañana, Nociones generales de Geografía e Historia Universal, alumnos de enseñanza libre, números 1 al 90.

Once de la mañana, Grupo de Terminología Científica, Industrial y Artística, alumnos de enseñanza libre, números 212 a 255.

Once y media de la mañana, Nociones de Geografía e Historia de América, alumnos de enseñanza libre, desde el número 1 hasta finalizar, los que sean compatibles.

Tres y media de la tarde, Elementos de Geometría, alumnos de enseñanza libre, en segunda convocatoria.

Cinco de la tarde, Deberes Eticos y Cívicos y Rudimentos de Derecho, segunda convocatoria, alumnos de enseñanza libre.

Cinco de la tarde, Geografía e Historia de España, alumnos de enseñanza libre, números 1 hasta finalizar todos los que sean compatibles.

Diez y media de la mañana, Dibujo Geométrico y Topográfico, alumnos de enseñanza libre, los 50 primeros cuyos nombres figuran en el tablón de anuncios del Instituto.

Cuatro de la tarde, Escritura al dictado y Redacción y Composición, en segunda convocatoria, alumnos de enseñanza libre.

Bachillerato universitario:

Ocho y media de la mañana, Grupo previo de Nociones de Aritmética y Trigonometría con Agricultura, en segunda convocatoria, de alumnos de enseñanza libre.

Ocho y media de la mañana, Grupo de Aritmética, Geometría, Algebra y Trigonometría, alumnos libres, en segunda convocatoria.

Nueve de la mañana, Grupo de Latín, primero y segundo, alumnos de enseñanza libre.

Bachillerato plan antiguo:

Nueve de la mañana, Latín (primer curso), alumnos libres, segunda convocatoria.

Nueve de la mañana, Latín (segundo curso), libres, en segunda convocatoria.

Callista J. SELLES

de la Bajada de San Francisco, 12, ofrece a su numerosa y distinguida clientela su nueva clínica, San Vicente, 48, entresuelo, junto a la arquería.

Editorial Prometeo

Llorca y Compañía, S. L. :: Apartado 130, Valencia

Obras de V. Blasco Ibáñez

Cuentos Valencianos.	5	Luna Benamor.	5
La Condenada.	5	Los Argonautas (Dos tomos).	10
En el País del Arte (Tres meses en Italia).	5	Mare Nostrum.	5
Arroz y Tartana.	5	Los Cuatro Jinetes del Apocalipsis.	5
Flor de Mayo	5	Los Enemigos de la Mujer.	5
La Barraca.	5	El Militarismo Mejicano.	5
Sónnica La Cortesana.	5	El Préstamo de la Difunta.	5
Entre Naranjos.	5	El Paraíso de las Mujeres.	5
Cañas y Barro.	5	La Tierra de Todos.	5
La Catedral.	5	La Reina Calafia.	5
El Intruso.	5	Novelas de la Costa Azul.	5
La Bodega.	5	La Vuelta al Mundo, de un Novelista (Tres tomos).	15
La Horda.	5	El Papa del Mar.	5
La Maja Desnuda.	5	A los Pies de Venus.	5
Oriente.	5	Novelas de Amor y de Muerte.	5
Sangre y Arena.	5	En Busca del Gran Kan (Cristóbal Colón).	5
Los Muertos Mandan.	5		

ptas. »

Historia de la Guerra Europea de 1914

Ilustrada con millares de grabados y láminas. Nueve tomos, lujosamente :: encuadernados en tela con hierros especiales, 25 pesetas volumen ::

Tabletas Kheller

(Según el profesor von Kheller, de los hospitales de Colonia)

CURACION PRONTA Y SEGURA DE LA TOS, CATARROS, BRONQUITIS, ENFISEMA, CONGESTION PULMONAR, ETC.

Estas tabletas son resultado de la asociación de tres grupos de medicamentos: antisépticos, espectorantes y sedantes; así que su maravillosa acción se aprecia al ingerir la primera Tableta, notando cómo la tos cesa, la cabeza se despeja, la nariz se desobtura, el pecho se descongestiona y ablanda, produciéndose una espectoración tan suave y profunda, que las cavidades bronco-pulmonares quedan desembarazadas de mucosidades, causantes de la sofocante disnea (ofec).

Las TABLETAS KHELLER son una medicación profunda, seria y eficaz; tanto es así, qu en Alemania se hace un consumo tan enorme, que sería difícil encontrar un hogar sin ellas.—De venta, en Farmacias y Centros de Específicos.

Compañía de los Caminos de Hierro del Norte de España

Pago del cupón de 1.º de Julio de 1929

El Consejo de Administración de la Compañía tiene la honra de poner en conocimiento de los señores portadores de las clases de obligaciones que a continuación se expresan, que desde 1.º de Julio próximo, se pagará el cupón de las mismas del citado vencimiento, siendo los valores líquidos de cada cupón los siguientes:

CLASE DE VALORES	Número del cupón que vence	Valor líquido del cupón
3.ª serie Norte (Obligaciones domiciliadas..	92	6'74
(id. no domiciliadas.	92	3'28
4.ª serie Norte (Obligaciones domiciliadas..	88	6'74
(id. no domiciliadas.	88	3'29
5.ª serie Norte (Obligaciones domiciliadas..	82	6'74
(id. no domiciliadas.	82	3'29
Segovia Medina (Obligaciones domiciliadas..	89	6'75
(id. no domiciliadas.	89	3'34
Prioridad Barcelona (Obligaciones domiciliadas..	98	6'73
(id. no domiciliadas.	98	3'13
Especiales Pamplona (Obligaciones domiciliadas..	103	6'74
(id. no domiciliadas.	103	3'26
Valencia a Utiel (Obligaciones domiciliadas..	85	7'25
(id. no domiciliadas.	85	7'25
Zaragoza a Barcelona 6 por 100..	144	13'54
id. id. 5 por 100..	144	11'28
id. id. 3 por 100 A..	132	6'64
id. id. 3 por 100 B..	132	6'29
Zaragoza a Barcelona, antiguas..	141	6'64
Villalba a Segovia..	40	9'05
Tudela a Bilbao, 3.ª serie..	103	5'63
Almansa a Valencia y Tarragona, 1.ª serie..	137	6'41
id. id. id. series A. B. C. D.	135	6'41
id. id. id. esples. 4 por 100.	39	8'59
San Juan de las Abadesas, serie A..	78	7'06
id. id. B..	78	35'32

Los pagos se efectuarán:

En MADRID, en el Banco de España y en las Oficinas de Títulos que la Compañía tiene instaladas en su estación del Príncipe Pío y en el Palacio de la Bolsa, calle de Antonio Maura, número 1.

En BARCELONA, en la Oficina de Títulos instalada en la estación del Norte.

En VALENCIA, en la Oficina de Títulos que la Compañía tiene instalada en su estación

En BILBAO, en el Banco de Bilbao.

En SANTANDER, en el Banco Mercantil y en el Banco de Santander.

En VALLADOLID, LEON, SAN SEBASTIAN y ZARAGOZA, en las Oficinas de Caja que la Compañía tiene instaladas en sus respectivas estaciones.

En las Sucursales, Agencias y Corresponsales de los Bancos: Español de Crédito, de Bilbao, de Vizcaya y Urquijo en todos los lugares no expresados, y en todas las Sucursales del Banco de España.

En FRANCIA, conforme a los anuncios que allí se publiquen.

Madrid 27 de Mayo de 1929.—EL SECRETARIO DE LA COMPAÑIA, Ventura González.

HUEVOS FRESCOS
CEREALES
ALPISTE
FORRAJE
LEGUMBRES SECAS
FRUTAS SECAS
SEMILLAS

CRIN VEGETAL
LANAS
PIELES
HUESOS
METALES, TRAPOS
& PAPELES VIEJOS
FOSFATOS

Lloyd Gac
7, rue Berthelot
CASABLANCA - MAROC

Exportadores — Consignatarios — Tránsito

Aceptamos Consignaciones Productos Españoles

ESTA OBRA HA SIDO EDITADA POR LA «EDITORIAL PROMETEO», GERMANIAS, 33, VALENCIA

XIII

VIAJE A MACAO

Registro de chinos antes de su entrada en el vapor.—Cubiertas transformadas en jaulas y puente convertido en fortaleza.—Recuerdos del asalto de los piratas. — «¡Necesito matar a un chino!» — La interesante «Ciudad del Santo Nombre de Dios en China».—Los juncos con cañones, anclados en su antiguo puerto.—El nuevo puerto de Macao.—Gran porvenir de la ciudad.—Excelente administración del gobernador Rodrigues.—La gruta de Camoens.—El juego del «Fan-tan» y otras particularidades interesantes del viejo Macao.—La calle de la Felicidad y sus altares.—Regreso a media noche por el estuario de los piratas.—Las fosforescencias del mar chino.—Espectáculo inolvidable.

En las primeras horas de la mañana nos embarcamos para Macao. Vemos ante el buque numerosos grupos de chinos. Un retén de policía regula su avance, uno por uno, sobre la pasarela que junta al casco con el muelle. Todos son registrados de cabeza a pies, y sólo pueden seguir adelante cuando el agente indostánico queda convencido de que no llevan el más pequeño cortaplumas. Como estos hombres amarillos se parecen todos por su traje azul y sus rostros casi uniformes, es difícil establecer distinciones entre un cooli pacífico que va por sus negocios a Macao y un pirata que prepara con sus compañeros el ataque del buque en mitad del viaje.

Este vapor-correo es igual a todos los que navegan en el estuario y los ríos cercanos, pero después del asalto que presenció mi compatriota, se han hecho en él grandes reformas defensivas. Verjas de gruesos barrotes, semejantes a las de las cárceles, lo dividen en varias secciones. Un gendarme indostánico, con uniforme azul, gorra blanca, carabina y revólver, guarda la puerta abierta de cada una de dichas barreras mientras dura el embarque. Cuando el buque empieza a navegar todas las entradas de los jaulones se cierran interiormente y los centinelas quedan detrás, apoyando sus carabinas sobre la cruz de los barrotes.

tantes de Hong-Kong. Luego me parece más serio y digno de ser tenido en cuenta tal peligro, cuando escucho a un joven comerciante español, establecido en Hong-Kong, llamado Gabino Caballero, que me sigue a todas partes amablemente. Estaba en el buque-correo de Macao la tarde del asalto y fué prisionero de los piratas. Acompañaba a su suegra, una señora filipina, deseosa de ser examinada por un médico especialista portugués que reside en Macao.

Acababan de sentarse a la mesa en el comedor del buque, cuando oyeron

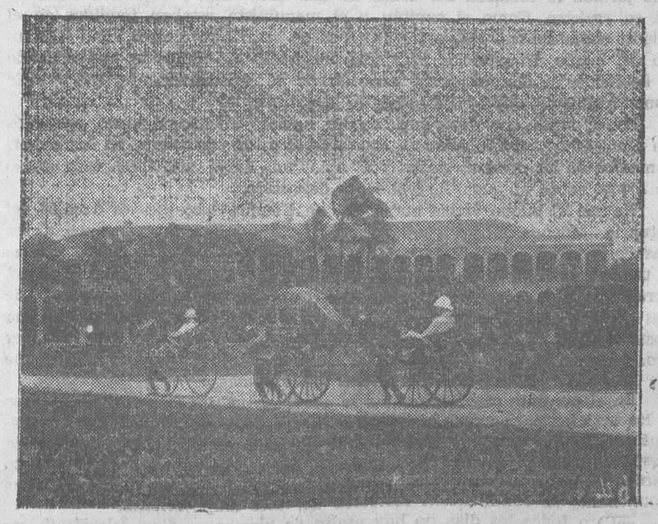

En las llanas calles de Hong-Kong

los primeros disparos. Las autoridades de Hong-Kong, preocupadas por osadías anteriores de los piratas, habían alojado en el vapor unos cuantos polizontes indostánicos armados de carabinas. Los piratas fueron avanzando de lo proa a la popa, hiriendo a estos guardias o desarmándolos por sorpresa. Al final se apoderaron de todo el buque, dejando medio muerto al capitán inglés, al maquinista y a otros de la tripulación que iniciaron una resistencia inútil. Mi amigo Caballero abandonó la mesa al oir los tiros, pero antes de llegar a la puerta del comedor se vió arrollado y golpeado contra la pared por una manga de chinos en armas que entraron como una tromba, ordenando a gritos que pusieran todos sus manos en alto.

Al frente de ellos iba una mujer, la eterna capitana de todas las novelas chinas de piratas, joven vestida a la europea, como una heroina de

Ministerio de Educación, Cultura y Deporte 2012

Antes de tomar la DENTINA

¡Madre! --- ¡Se trata de vuestro hijo!

Dentina Cañizares

ES UNA VERDAD SALUDABLE

Debe usted, pues, tener fe en ella, como la tienen absolutamente todas las madres que la han dado a sus pequeñuelos
Proporciona una facilísima rápida dentición, curando DOLORES DE VIENTRE, VOMITOS, INFLAMACION y toda clase de diarreas

Caja-estuche, 1'25 pesetas, en buenas farmacias y droguerías y en

Laboratorio y farmacia Cañizares, calle de Caballeros, número 47, Valencia

Después de tomar la DENTIN

MIRAGUANO
Teléfono 13658 = Cirilo Amores 8
Clase 1ª 4'50 Pesetas Kilo
" 2ª 3'50 " "
Reclamo
1'50 Pesetas Kilo

Compañía Trasmediterránea

Relación de los servicios que presta esta Compañía

Servicio rápido semanal MEDITERRANEO-CANTABRICO

Salidas todos los sábados para Almería, Melilla, Ceuta, Sevilla, Cádiz, Huelva, Vigo, Villagarcía, Coruña, Gijón, Musel, Santander, Bilbao y Pasajes, admitiendo para todos estos destinos carga y pasaje.

Además, en este servicio, se admite carga para Avilés, San Esteban de Pravia, Luerca, Navia, Tapia, Ribadeo, Vega de Ribadeo, Foz y Vivero, y al efecto se entregan conocimientos con fletes corridos.

Servicio fijo bisemanal con BALEARES

Con salidas de Valencia todos los miércoles, a las doce horas, para Ibiza, Palma y Mahón, y los viernes, a las 18 horas, para Palma, directo, admitiendo carga y pasaje.

Servicio fijo bisemanal para BARCELONA

Con salidas de Valencia miércoles y sábados, a las siete de la tarde, y de Barcelona, lunes y jueves, a las ocho de la noche.

Servicio fijo para los puertos del MEDITERRANEO NORTE DE AFRICA y CANARIAS

Con salidas de Valencia quincenalmente los sábados, admiendo carga y pasaje.

NUEVO SERVICIO PARA CANARIAS

Con salidas quincenales los martes para ALICANTE-CADIZ-CANARIAS.

Para informes: DELEGACION de la Compañía en Valencia, Grao, Muelle de Poniente, letra A.
Teléfonos: 31.524 interurbano, 31.307 urbano.

Academia Comercial

MORALES

Angeles, 21

Exámenes de Septiembre

Puede usted hacer una preparación sólida y rápida para

Comercio
Bachillerato y Magisterio

Exito de nuestros alumnos en cuantos exámenes se han presentado

Clases de
Francés
Inglés
y Alemán

POR PROFESOR COMPETENTE
Cursillo especial de contabilidad y taquigrafía
Teléfono 12.953

Fábrica de cortinajes

estors, visillos, tapetes, portiers, mantelitos, respaldo, caminos de mesa, cubrepianos, cubiertas para almohadones, etc.

Calle de Don Juan de Villarrasa, 7, 1.º
(entre Conde Parcent y Mercado Central)

Ricardo Garriga

Fábrica de artículos para viaje

Plaza de Cajeros, 8
Especialidad en maletas para autos, de todas clases y modelos.
Maletas para muestrarios en maderas cruzadas, mundos, armarios y vieneses, maletas y cubetas fibra.
Estuches propios para regalos.
Ultimas novedades en bolsos para señora.

Blenorragia

Para la curación de las purgaciones y catarros crónicos de la vejiga, los Discos y la Inyección Palacios. Es el remedio más eficaz conocido hasta el día. Pídase en farmacias.
Valentín Palacios, Bajada San Francisco, 32.

Acordeones superiores

Los hallarán en la fábrica de Rafael Torres. Armónicas a boca, desde seis a 250 lengüetas, Ocarinas, Concertinas, Metalófonos, Violines, Guitarras, Laúdes, Bandurrias, etc. Cuerdas armónicas de todas clases y juguetes musicales y mecánicos.
3, Barcelonina, 3

Bicicletas

Ocasiones a 2'50 semanales. Hay diferentes marcas. Gran surtido de piezas de recambio y taller de reparaciones.
ORBIS S. A. Mar 8.

Mesas y veladores

Compra-venta y alquiler de mesas, veladores y sillas para cafés. También hay mostradores y estanterías. Se alquilan heladoras. Se alquilan servicios completos para banquetes, bodas y bautizos.
CASA PALETS
Hospital, 18, Valencia, (frente a la puerta principal).

Ganga

Sillería moderna, tapizada con tela de Damasco, por 225 pesetas.
Dormitorios, comedores, armarios, mesitas, aparadores, camas, sillas, bastoneros y todo cuanto abarca el ramo de ebanistería, a precios increíbles.
En la fábrica de muebles de la calle de Denia, número 53, junto a la serrería de Vicente Boigues.

Vendo pisos

amplios, cómodos e higiénicos, desde 10.000 hasta 7.000 pesetas. Para tratar: San Vicente, 292, 1.º, izquierda, de doce a una y de 20 a 21.

Atención

Vendo pisos nuevos, libres de inquilinos, de construcción admirables, con cuarto de baño y todas las comodidades, muy cerca de la Estación del Norte.
Razón: Pelayo, 54, portería.

A las señoras

Francisca Timmermans
Profesora en partos, Puericultora y Practicante
Enfermedades del embarazo
Higiene de la matriz
Asistencia a partos en mi casa y a domicilio
Consulta reservada
Gran Vía de Germanías, 17, primero.

Fincas y pisos

Ofrezco numerosas fincas r la venta, por todas las bariadas y ensanches de la capital, de todos los precios. Pisos vacíos, sin estrenar, con cuartos de baño, en la calle de Pelayo; precios de 13.500 a 15.500 pesetas; otros en Pi y Margall, 70.000. Alta, 8.000; Cuarte, 7.500; Jesús, 10.000 y 11.000; Matías Perelló, 8.000; Vivóns, de 8.000 a 10.500; Lepanto, de 6.500 a 7.000. Casas y chalets fuera de Valencia por todos los pueblos. Esta casa responde de la seriedad que emplea en sus asuntos. Despacho: Calle de Castellón, R S, principal, de nueve a doce y de tres a seis; teléfono número 12.157.—Alejandro Segovia.

Línea regular de vapores entre España y Noruega

DIS AIS SPANSKELINJEN

Con destino a Oslo, Bergen, Stavanger, cargará en este puerto el vapor

Santa Cruz

el día 28 del actual.
Consignatario: SUCESOR DE ENBERG Y COMPAÑIA
Contramuelle, 3, Grao-Valencia.

Bicicletas
H. "Estrems"
Las de más resistencia
Pida catálogo gratis
Venta contado y plazos
Pi y Margall, 14

Pulidoras

hacen falta en los talleres «CARBONELL». Trabajo seguido y bien retribuido. HOSPITAL, 11.

Fundidor

Se necesita un hornero práctico para fundición de metales. Inútil presentarse sin estas condiciones.
Buen Orden, 25, fundición Francisco Selvi.

Tornero

Se necesita en importante taller de maquinaria. Dirigirse por escrito, con pretensiones e informes a V. Castillo, calle Gracia, 9, 2.º

DENTADURA AL CONTADO Y A PLAZOS

El Crédito Dental Español
ALICANTE, 35, 1.º (esquina Gran Vía), VALENCIA
Presupuestos verbales y por correspondencia
SE COMPRA ORO

Camas-Darás

Doradas, niqueladas y de hierro. Despacho: Arzobispo Mayoral, 13. Fábrica: Almas, 10 — Teléfono 601

Juguetes

Patines, bicicletas, autos, infinidad de juguetes musicales y mecánicos. Acordeones superiores. Armónicas a boca, desde seis a 240 lengüetas, Ocarinas, Concertinas, Metalófonos, Violines, Guitarras, Laúdes, Bandurrias, etc. y cuerdas armónicas de todas clases.
8, Barcelonina, 8

Planta baja y pisos

vacíos vendo por menos de su valor: próximo al Mercado Central, finca sólida con tres dormitorios, sala, comedor y cocina, precio desde 7.000 pesetas a 5.250. No lo descuiden los que quieran gangas; doy facilidades en el pago. Daniel Martínez, Murillo, 7, 2.º, de nueve a once y de tres a cinco.

Elixir Estomacal
SAIZ DE CARLOS
Tonifica, ayuda a las digestiones y abre el apetito, curando las enfermedades del
ESTÓMAGO e INTESTINOS
DOLOR DE ESTÓMAGO
DISPEPSIA, ACEDÍAS Y VÓMITOS, INAPETENCIA, DIARREAS EN NIÑOS Y ADULTOS, DILATACIÓN Y ÚLCERA DEL ESTÓMAGO DISENTERÍA, ETC.
Cura las diarreas de los niños incluso en la época del destete y dentición. Es inofensivo y de gusto agradable.
35 años de éxito. 5 pesetas botella
VENTA: Principales farmacias del mundo.

Servicio rápido para Marsella directo

Salidas, los sábados por la tarde
La nueva moto-nave

Catalani

de la Sociedad Anónima ADRIA, de Fiume, saldrá el próximo sábado 22 del corriente, para Marsella, Imperia, Génova, Livorno, Nápoles, Palermo, Messina, Malta, Catania, Bari, Fiume, Trieste y Venecia.

Para pasajes y cabidas, dirigirse:

En Valencia: A la Agencia de la Compañía Adria, Colón, 68

En el Grao: a don Eugenio Dasí, Muelle, 11

GRAMOLA

ORTOFONICA, mueble lujo, con máquina doble cuerda, vendo económica.
Aparatos maletas, desde 100 pesetas
Discos seleccionados. Reparaciones el más antiguo de la región.
SALVADOR MACHI
(ex dependiente de la casa Crumiére)
Calatrava, 25 (junto a la de Caballeros)

MATALADILLAS MENCHETA
Farmacia-San Vicente-148 - VALENCIA

LA MEJOR MARCA
SIRED
Sombreros de PAJA.
Incomparables GORRAS.
Romero Peris, vende al detall
En sus fábricas, a
Precios sin competencia.
Angel Guimerá, 5
y Ensendra, 4

cinematógrafo, con falda azul y blusa blanca. Detalle curioso: esta amazona tenía un revólver en cada mano, y dichas armas estaban sujetas a sus muñecas por dos tiras de cuero en forma de pulseras. De tal modo podía soltar sus revólveres para registrar los bolsillos de los viajeros, volviendo a recobrar instantáneamente dichas armas colgantes en un caso de alarma.

El español tuvo que entregar su cartera y sus sortijas. Afortunadamente para él, éstas salían con facilidad de sus dedos. Un viajero que se esforzaba inútilmente por sacar las suyas se vió ayudado con una prontitud horrible. Los piratas le cortaron los dedos de una cuchillada y siguieron adelante en su registro. Como el capitán y el maquinista estaban tendidos en el puente sobre charcos de sangre, la joven de los dos revólveres tomó el mando del buque. Uno de los pasajeros, industrial de profesión, fué obligado a descender a las máquinas para dirigir su funcionamiento, ayudándole como fogoneros otros camaradas de infortunio.

Estos piratas no eran marinos. Se habían embarcado como pasajeros en Hong-Kong, distribuyéndose con arreglo a su vestimenta en los departamentos de las diversas clases, y al sonar una señal convenida, cada grupo se arrojó sobre un lugar previamente designado.

Navegó el buque varias horas con un timoneo loco por los canales del estuario. Muchos juncos pacíficos de cabotaje se vieron próximos a ser pasados por ojo, librándose de la catástrofe en el último momento gracias a una virada oportuna. Aun así, el vapor, que marchaba como un ebrio, arrancó a muchos veleros, con sus bruscos roces, todo lo que sobresalía de sus cascos. Al fin los piratas lo encallaron, pasada media noche, en una costa desierta, a varias leguas de Hong-Kong, desapareciendo tierra adentro, y unos pescadores llevaron a la ciudad la noticia del suceso para que un buque de guerra viniese a recoger las víctimas.

En el presente caso los piratas se contentaron con el botín, sin llevarse a los viajeros para exigir un rescate. Otras veces, montando juncos armados, toman por asalto a los vapores y raptan a sus pasajeros. Escriben después a las familias de éstos exigiendo fuertes cantidades, y si el dinero tarda en llegar envían como advertencia una oreja cortada o un dedo, anunciando la continuación metódica de tales amputaciones.

—Pero todos los días no hay asalto de piratas — digo después de oir tales historias.

Efectivamente, estos atentados sólo ocurren cada seis meses, poco más o menos. Las autoridades británicas, después de una piratería, adoptan las medidas más severas. Buques armados surcan incesantemente los canales del estuario, la policía bate las islas, el tribunal de Hong-Kong muestra una severidad inusitada y condena a ser ahorcados a todos los chinos que han cometido un crimen, aunque éste no tenga carácter pirático.

Transcurre el tiempo sin que los bandidos de los canales den motivo para que hablen de ellos; la autoridad se muestra menos vigilante, creyendo terminado dicho mal, y cuando la gente se embarca con mayor confianza para ir a Macao, ciudad de vida agradable y juego libre, donde los chinos ricos arriesgan su dinero al «Fan-tan» y los viajeros blancos pueden admirar los antiguos edificios de aire señorial, una nueva banda de piratas da otro golpe, con capitana o sin ella.

A pesar de tales relatos me embarco al día siguiente para la colonia portuguesa. Otros pueden seguir con tranquilidad su viaje sin sentir la atracción de Macao. Yo he nacido en la Península Ibérica y además soy escritor.

Sería vergonzoso haber estado a cuatro o cinco horas de distancia y no visitar la vieja ciudad donde Camoens, desterrado y pobre, compuso su poema inmortal, pensando en las glorias de la patria lejana.

Avisos de Corporaciones

ELECTRA VALENCIANA, S. A.

Amortización de Obligaciones y pago de cupón

A partir del día primero de Julio próximo, se hará efectivo el valor de las Obligaciones amortizables por sorteo, verificado el día 20 de Junio del corriente año, ante el notario de Valencia, don Miguel de Castells, correspondientes a la emisión de 8 de Julio de 1927.

La numeración de los títulos amortizables es la siguiente:

10.045, 10.229, 10.275, 10.418, 10.524, 10.773, 10.889, 11.224, 11.600, 11.722, 12.356, 12.432, 12.758, 12.798, 12.952, 13.298, 14.306, 14.906, 14.917, 14.930, 15.285, 15.341, 15.860, 15.881, 16.048, 17.516, 17.605, 17.951, 18.243, 18.561, 18.697, 18.717, 18.914, 19.042, 19.142, 19.442, 19.447, 19.451, 19.455, 19.459, 19.487, 19.568, 19.847, 21.748.

Igualmente se pagará el cupón número 4 de las obligaciones de la referida emisión.

Estos pagos se verificarán en las oficinas de la Sociedad, María de Molina, número 2, de diez a una de la tarde.

Pago de cupones

Los tenedores de Obligaciones de la Sociedad Electro-Hidráulica de Turia, podrán cobrar el cupón que se ha de pagar en primero de Julio próximo, en las oficinas del Banco Español de Crédito, desde dicha fecha.

En el mencionado establecimiento, y a partir del indicado día primero de Julio, se pagará, igualmente, el cupón número 13 de las Obligaciones emitidas en 3 de Julio de 1922, por las Sociedades Electra Valenciana y Volta.

Valencia 21 de Junio de 1929.—El secretario, Rafael Lucía.—Visto bueno, El presidente, Bernardo Gómez.

Ministerio de Educación, Cultura y Deporte 2012