REDACCIÓN
OFICINAS Y TALLERES
D. Juan de Austria, 10
TELÉFONO 12115

No se devuelven los originales aunque no se inserten

EL PUEBLO

DIARIO REPUBLICANO DE VALENCIA

PRECIOS DE SUSCRIPCIÓN

	Mes	Trimestre
Valencia . . .	Ptas. 2	Ptas. 6
Provincias. .		» 7'50
Extranjero. .		» 12

Ejemplar 10 céntimos

Año XXXVI :: Núm. 12.865 | Gerente: SIGFRIDO BLASCO | Fundador: Vicente BLASCO IBAÑEZ | Director: FELIX AZZATI | Domingo 2 de Junio de 1929

ARCHIVO MUNICIPAL VALENCIA

PARA «EL PUEBLO»

Un poeta muerto y un jurisconsulto resucitado. - Cuando Fernando VII... - Cuatro centenarios

Saco del estante sus libros de poesía, los acaricio, leo con gratitud las sendas dedicatorias y releo los versos. Es una ofrenda. Los volúmenes de poesías se transforman en libros de rezo. Recién enterrado el poeta, hay amargura y dolor, antes insospechados, en composiciones que se nos antojaron cuando por primera vez las leímos fríamente descriptivas, como columnas y estatuas de mármol sin ternura, sin alma. Vemos también lo que antes apenas si era notado, que le preocupaba mucho la muerte. ¿La presentía cercana? No lo sé. Pero no se puede leer sin estremecerse «Tránsito» y «¡Pobre cuerpo mío!»

De esta hermosa poesía, con una estrofa para la materia y otra para el alma, es este final:

«Y tú, pobre alma mía,
de la fraterna podre desligada,
y a la pobre sujeta del recuerdo
de tu existencia humana,
¿sentirás cómo el paso de tu vida
pierde en los corazones su fragan-
[cia?
¿Oirás, en el silencio
de tu quietud estática,
los ayes y las quejas
de las vidas que amas?
¿Verás al hijo tuyo
comer un pan de lágrimas?
Dichoso tú, mi cuerpo,
bajo la tierra parda.»

Del libro a que pertenece «¡Oh, pobre cuerpo mío!», libro dedicado a Miguel y a Ramón, nombres grabados en las cintas de una corona fúnebre, es el velazqueño retrato de un pastor que empieza así:

«Este pastor cetrino,
arrugado y cenceño,
recio como el tocón de un recio
[pino
en el agrio paisaje berroqueño,
sobre el terruño inmoble,
transido por el sol de la llanura,
cela un entero corazón de roble
so la corteza dura.»

¡Qué de bellezas en todos estos versos! Del «Cancionero castellano» doy, a modo de muestra, esta lindísima poesía mezcla de la sencillez anterior el Renacimiento con la muy complicada metafísica de Maeterlinck.

«Ayer noche vino el lobo
Un zagal dice que oyó
un aullido a media noche
que le helara de pavor.
—¡Está loco el zagalillo!
—No hay en la sierra un pastor
a quien le falte un cordero.
—Es, sin duda, que soñó.
A media noche, en la aldea,
una mozuela murió:
secó la muerte el capullo
de su tierno corazón.
Ayer noche vino el lobo.
Un zagal dice que oyó
un aullido a media noche
que lo helara de pavor.»

¿Y la autosemblanza? ¿Y las evocaciones del Cid, del Arcipreste y de Don Quijote?

El escrito mote de Rodrigo Díaz me atrae a la mente el recuerdo del libro de Menéndez Pidal y también el del siglo XI. Y no es fuera de lógica esta involuntaria asociación de ideas, porque el poeta Mesa, saltando sobre la influencia italiana y clásica del Renacimiento y la francesa que empezó con el Rey Sol y dura todavía, bebe en las claras linfas de los poetas anteriores a los Reyes Católicos. Y no se crea que al situarse en la corte poética de los Trastamaras cierra ojos y oídos a nuestro tiempo. No es ni un imitador ni un transplantado con la imaginación a los tiempos de Don Alvaro de Luna. Oidle y veréis cómo es poeta de su tiempo, aunque guste de la manera de trovar en aquellos otros tan lejanos:

«Pastor, empuña tu cayada:
la aurora en sangre clareó.
Apareja, vaquero, tu honda.
Terruñero, apercibe tu hoz.
La tierra, de quien la cultiva;
el grano, de quien lo sembró.
Las manadas y los rebaños
sólo saben tu silbo y tu voz.

Y esta última estrofa de «Caminera»:

¿Dónde la Castilla de los Comu-
[neros?
¿Cuándo el claro día, fuerte y es-
[pañol?
Hoy Castilla duerme... Mas sus te-
[rrazgueros
con el alma libre surgirán al sol.»

La poesía que abre «La posada y el camino», la titulada «El poema del hijo», no se puede leer hoy sin lágrimas. Es modelo de ternura varonil. Es una joya que figurará seguramente en antologías y en esos centones de las mejores poesías castellanas.

La síntesis de nuestro juicio, el vuestro y el mío, sobre el poeta y el ciudadano, Enrique de Mesa ha logrado hacerla admirablemente en estos dos versos Luis de Tapia:

¡En el cantar, fué arroyuelo!...
¡En el carácter, fué roca!...

De la granítica de las entrañas de la Sierra del Guadarrama, que en él tuvo su poeta, dan idea muchos, muchos actos de Mesa: su labor de crítico teatral, por ejemplo.

No deja de ser poeta al escribir las crónicas de crítica y no ya la forma, sino por la persecución de un ideal y por el culto a la belleza pura.

Si al poeta le exaltan todos hasta los que no le han leído, que son muchos, porque se leen pocos libros y menos de versos, al crítico le respetan todos también en el fondo. pero son muchedumbre los que le discuten, le rebajan y niegan. y minoría no exigua la que le zahiere y difama.

La poesía lírica, humo, nubecilla, arroyuelo, brisa, música, tiene menos aficionados que la crítica sobre todo si es de teatro, y se hace en los periódicos. No es, pues, raro que el crítico teatral fuera más popular que el poeta.

Ha muerto un poeta, y con motivo del Centenario del Código de Comercio, dijérase que ha resucitado el jurisconsulto don Pedro Sáinz de Andino.

Solamente sabían de él los mercantilistas; para los demás, estaba más todavía que muerto y olvidado: desconocido.

Hasta el nombre y el primer apellido Pedro Sáinz lo lleva otro, el catedrático de Filosofía y Letras.

Gracias a la Academia de Jurisprudencia y a la Sociedad Económica de Amigos del País sabemos, los que en las nutridas filas del vulgo formamos, quién fué don Pedro Sáinz de Andino. Yo le debo la merced de la enseñanza al profesor de Derecho Mercantil don José J. Benito, quien en «El Liberal» ha vulgarizado, ha puesto a mi alcance, el primer Código de Comercio español y a su iniciador y autor don Pedro Sáinz de Andino.

Tienen esto de bueno las conmemoraciones de los centenarios.

Tres fechas centenarias del ominoso reinado de Fernando VII van conmemoradas:

1916.—Centenario de la aplicación al Museo de Pinturas, del que para Ciencias Naturales levantó en el Prado Villanueva, por orden de Carlos III. A la reina Isabel de Braganza, segunda esposa de Fernando y al pintor Aparicio, el secuaz de David, el autor de «El año del hambre», se debe la existencia del Museo del Prado.

1926.—Conmemoración del Centenario de otra índole, bien distanto del anterior. El año de 1826 se inaugura en Barcelona un servicio de diligencias, que fué un progreso con relación a los carros, carretas, galeras, caballos, mulos y pollinos, y es hoy una antigüalla visible si con el tranvía eléctrico, el tren, el auto y el avión se compara.

1929.—Centenario de la publicación del primer Código de Comercio.

Falta una conmemoración. Esta: **1930.**—Conmemoración de la clausura durante dos años de las universidades y establecimientos por real orden de 20 de Mayo de 1830, de la Escuela de Tauromaquia de Sevilla.

Retirado Pedro Romero, viejo José Cándido y muerto por un toro en la plaza de Ronda Curro Guillén, el toreo cayó en decadencia que hubiera sido mortal sin el auxilio de Fernando VII y Calomarde.

La Escuela de Tauromaquia vino a llenar un vacío, a salvar de la muerte el arte de torear.

Director de la Escuela fué nombrado Pedro Romero y segundo Jerónimo José Cándido.

Concedía la real orden diez becas de 2.000 reales cada una, para diez alumnos numerarios.

De la Escuela salió Francisco Montes «Paquiro», que tomó la alternativa en Madrid, de manos del Sombrerero, el 7 de Mayo de 1831 (puntualizo la fecha por si se quiere conmemorar este otro Centenario) y pronto se alzó con el estoque de la tauromaquia. Montes fué el reformador, el diestro revolucionario, el primero en orden de tiempo de los fenómenos y el astro que ilumina con luz propia todo el reinado de Fernando VII.

Será injusto dejar de conmemorar ese Centenario, como se dejó de conmemorar en 1916 el de la muerte de Cervantes. ocurrida, cual nadie ignora, el 23 de Abril de 1616.

ROBERTO CASTROVIDO.

(Prohibida la reproducción.)

ECOS

Sigue el aumento en la recaudación sobre especies gravadas.

El Alcalde facilitó ayer la siguiente nota oficiosa acerca de la mencionada recaudación en especies gravadas:

Recaudación obtenida durante el mes de Mayo de 1929, 482.134'08 pesetas.

Idem ídem ídem 1928, 418.968'82 pesetas.

Idem obtenida en más ídem 1929 63.165'26 pesetas.

—

Recaudación obtenida durante el mes de Abril de 1928, 423.097'08 pesetas.

Idem ídem Mayo 1929, 482.134'08 pesetas.

Idem en más en Mayo de 1929. 59.036'69 pesetas.

Una calle en lamentable abandono.--Para el Alcalde.

Los vecinos de la calle de San José, del Cabañal, con justa razón, se lamentan del estado de absoluto abandono en que se encuentra la mencionada calle.

En toda ella no existe una sola luz de alumbrado público, no hay bordillos ni aceras y, naturalmente, al más ligero chaparrón la calle queda completamente intransitable y al cerrar la noche, entre la falta de alumbrado y el barro (en días lluviosos) constituye una heroicidad el poder llegar a los respectivos domicilios.

Por ello ruegan al Alcalde ordene la instalación de algunas luces que, al menos, interin colocan los bordillos de las aceras, (pues suponemos que alguna vez serán colocado) el tránsito durante las noches sin estar expuestos, como sucede ahora, a llenarse de barro hasta las rodillas.

Como todos los vecinos contribuyen por igual a las cargas de la ciudad y lo que piden es de estricta necesidad, esperan que sea atendida tan justa queja.

Enferma

En Barcelona, donde reside, se halla enferma de gravedad doña Pilar Carsí Blasco-Ibáñez, hija de nuestro colaborador, el ilustre geólogo y publicista, don Alberto Carsí, y de la hermana de nuestro querido Maestro, Blasco Ibáñez.

Lamentamos su estado, deseándole una pronta mejoría.

Nota oficiosa de la Alcaldía

El Alcalde ha facilitado la siguiente nota oficiosa:

«La Alcaldía viene reiterando a los inspectores de arbitrios, guardia municipal y otros funcionarios las órdenes para que comprueben las órdenes dadas para que, comprobando minuciosamente matrículas y documentos análogos, denuncien a cuantos no figuran en los mismos como contribuyentes debiendo figurar.

Las órdenes alcanzan a toda clase de arbitrios y estos días precisamente se vienen formulando innumerables denuncias en los arbitrios sobre carros y sobre perros que serán castigadas severamente. La medida se refiere, sin embargo, muy especialmente, al arbitrio sobre incremento de valor de los terrenos o plus valía, cuyos interesados habían adquirido la viciosa costumbre de no formular las declaraciones hasta que por las oficinas municipales se les requería para ello, no obstante la obligación de presentar dichas declaraciones en los treinta días siguientes a la transmisión; absteniéndose de toda declaración y en su consecuencia evadiendo el pago del impuesto municipal cuando las escrituras se otorgaban fuera de Valencia, en cuyo caso las dependencias del Ayuntamiento no requerían a los interesados por carecer de los datos oportunos. Se han dictado las medidas necesarias para acabar con semejantes anomalías y por lo pronto se ha dispuesto la liquidación del arbitrio aplicando intereses de demora y que se instruyan expedientes individuales respecto a las transmisiones de inmuebles sitos en este término municipal y consignados en escritura pública otorgada fuera de Valencia.

La Alcaldía siente cansar con notas de esta índole, pero entiende que debe hacerlo porque pagando cada uno lo justo se llevarán a cabo, sin aumento de tributos y con entera normalidad, las obras en que tan interesada se halla Valencia.»

Hace falta vigilancia

Repetidas veces hemos hablado desde estas columnas de que precisa, para evitar enojosos incidentes, una gran intensificación de la vigilancia en las carreteras, con objeto de hacer cumplir el reglamento de Circulación.

Hoy insistimos de nuevo para significar uno de los trozos donde más se observa la falta de esta necesaria vigilancia. Nos referimos al trayecto comprendido entre el azud de Robella y la calle de Guillem de Castro, trozo denominado Paseo de la Pechina.

En este punto, no hay modo de hacer que los carreteros lleven su derecha, constituyendo la circulación de los vehículos a motor, a más de un peligro, una molestia constante por la gran cantidad de gentes que transitan igualmente por la carretera, especialmente gitanos, que para nada hacen caso de los avisos de bocina ni demás aparatos.

Creemos no estaría de más se dieran las oportunas órdenes para remediar este estado de cosas antes que se tenga que lamentar algún desagradable suceso.

UN MANIFIESTO DE MACDONALD

He aquí lo que el líder Macdonald ha dicho al cuerpo electoral al grito de «Votad por el laborismo»:

La primera razón por la que se debe votar al laborismo es para poner fin a la miserable existencia del Gobierno actual. Pero hay más que eso.

Un Gabinete laborista es el primero que trataría el problema de la falta de trabajo con valerosa determinación. El laborismo tiene el programa; sólo necesita el Poder. Todos los partidos, excepto el laborista, han tenido su oportunidad, y no la han aprovechado.

Lloyd George la tuvo en 1921 y 1922, y todo lo que hizo fué empeorar las cosas; Baldwin la ha

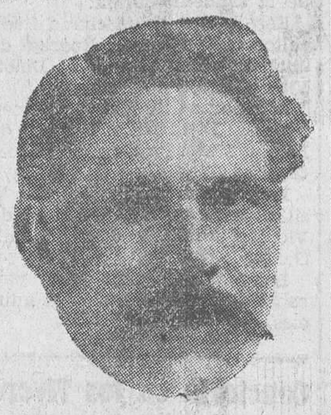

MACDONALD

tenido y no ha hecho más que una profecía anual de que la prosperidad estaba llegando, y tomar hombres de las oficinas de registro de parados y desparramarlos en empleos provisionales, en lugares donde ya había obrero sin trabajo.

El laborismo atacará la miseria en las regiones mineras sobre las líneas de su acuerdo con la Federación Minera, elevará la edad para dejar la escuela y pensionará a los obreros ancianos.

Incluirá en las listas de pensiones, a las viudas ahora excluídas por las condiciones impuestas por el Gobierno conservador. Con este y otros medios de sabia economía aplicará, no sólo el deber moral de las obligaciones comunes, sino que, ampliando el poder de consumo de nuestro pueblo, mejorará el comercio y elevará a su alrededor el nivel de la vida.

Perseguirá asiduamente una política de construcción de viviendas y concederá las sumas necesarias para revivir las actividades de la ley que dictó el anterior Gobierno laborista para sumistrar casas que pudieran ser alquiladas a rentas asequibles a los ingresos de los asalariados.

A su política de construcción de viviendas acompañará otra para acabar con los barrios miserables («slums»). Los conservadores, que no han tenido escrúpulo en calumniarnos diciendo que estábamos en favor de la nacionalización de las mujeres, han echado abajo el programa de construcción de viviendas y no han hecho nada para limpiar los barrios miserables, por lo que deben ser responsables de las condiciones que son una vergüenza a la decencia y a la moral.

El partido laborista es el primer partido que ha reconocido la demanda de la agricultura y ha hecho propuestas sistemáticas para llevarla a su realización.

El partido laborista ha unido la ciudad y el campo, y cuanto más nos comprenda éste con más ardor nos ayudará.

Igual importancia que la cuestión de la falta de trabajo tiene la de la paz. En el mundo se reafirma de nuevo el espíritu guerrero. Los químicos laboran en la producción de gases. Los ingenieros usan su saber en perfeccionar instrumentos de destrucción. Jamás las armas han protegido la paz.

Un Gobierno laborista perseguirá la paz de un modo definitivo y práctico. De ello ha dado abundantes pruebas.

Defenderá el arbitraje, el desarme, la seguridad, y apoyará en su grado máximo todas las organizaciones internacionales, como la Sociedad de Naciones y la Oficina Internacional del Trabajo.

El más breve sumario de nuestro programa muestra lo mucho que hay que hacer para dar salud y felicidad a nuestro Estado. Sabemos dónde aprieta el zapato y dónde está la enfermedad, pero no somos charlatanes ni brujos. Necesita tiempo.

¡Cómo envidia uno las mayorías gozadas desde el Poder tanto por Lloyd George como por Baldwin! Para ellos, el camino estaba franco si querían hacer uso de él. El laborismo pide el Poder y pide un Parlamento.

Sin ésos no podrá hacer su labor. Con ellos llevará a cabo su programa en beneficio del pueblo y de la justicia.

J. RAMSAY MACDONALD.

CASA CUESTA

Saluda a sus numerosas amistades y distinguidos clientes y les comunica que por el forzoso derribo que impone la reforma de la Bajada de San Francisco, ha trasladado su establecimiento de Artículos de Fotografía, Laboratorio fotográfico y Gramófonos a la **calle de ALFREDO CALDERON, núm. 12,** cuyo nuevo local se complace en ofrecerles y en donde a partir de mañana, continuará a su disposición.

El tenor Anselmi

Ha fallecido en Rapallo el célebre tenor del «bel canto» Antonio Giusseppe Anselmi, que acertó a resucitar, después de Gayarre, en el Real, de Madrid, el culto a las óperas clasificadas para divo. Fué el tenor italiano el divo por excelencia, a quien no pudo sobrepujar, particularmente en «Manón», artista tan eminente como Tito Schipa, que hace de la obra de Massenet una creación.

No era un cantante de repertorio limitado, aunque así lo pareciese, dado el corto número de óperas a que dedicaba sus facultades, muy mermadas en su última etapa a causa de pertinaz afección a la garganta. Por ello cuando se presentó en Valencia por única vez, en período de tres o cuatro representaciones, ya en la decadencia, no pudo producir el entusiasmo de sus gloriosas actuaciones en Madrid, donde compartió con Titta Ruffo éxitos y contratos por espacio de diez o doce temporadas. Su «sogno» era una delicia de bien decir, pues fraseaba e imprimía colorido y emoción a sus frases con arte insuperable. Luego, en la escena de San Sulpicio, Anselmi se esforzaba vanamente por comunicar al dúo el brío y el dramatismo de esa página efectista, aunque muy teatral. Y lo mismo ocurría con «Tosca». Realmente aquí no se vió al Anselmi famoso, en posesión de todos sus medios vocales para triunfar.

Joven aún (ha muerto a los 52 años) supo retirarse a tiempo, contrastando esta discreta abstención con la longevidad que alcanzaron en su arte tenores como Stagno y Marconi, cantando, ya viejos, las óperas que les dieron fama.

Anselmi, artista por temperamento y vocación, dedicábase ahora a dar lecciones de canto. Eranle familiares el violín y el piano e incluso cultivaba la composición con relativos aciertos de técnica y melodía.

De una belleza casi femenina, notable actor e irreprochable cantante, fué el ídolo de los «divistas» y el encanto de las damas.

«Si al mundo otra vez volviera» y dejase oír su voz delgada, pero de grato timbre al servicio de un maestro del canto, como lo fué Anselmi, volverían a aclamarlo quizá los mismos que dan por fenecido e nel drama lírico el culto al divo.

Las curas del doctor Asuero

En Barcelona

Una entrevista con el doctor Samora Ribas

Traducimos del importante diario catalán «La Nau», la siguiente interesantísima información de su redactor don Miguel Capuz:

«Aquí vive un santo

Esta noche, un gentío—más de 50 personas—esperaba turno junto al portal de la casa número 14 de la plaza de Tetuán. Aguardaban a que el doctor Samora y sus ayudantes comenzaran su trabajo, con objeto de pedirles día y hora para la consulta. Añádase a esta cifra el crecido número de curiosos y así resultaba la amplia plaza casi invadida por la multitud, de la cual los curiosos eran los que promovían mayor algarabía.

—Es—nos dice una mujer de pueblo—un milagro. ¿Ve usted aquel niño que lleva asido de la mano su madre? Pues no hace todavía dos horas que ha subido a la clínica del doctor Samora, en brazos, porque no podía mover ni el brazo ni la pierna derechos. Sobre todo, la pierna la arrastraba con gran dificultad. Ahora, ¡mírele! Camina casi bien, como si nada hubiera tenido. ¡Y a la primera cura!...

El niño a que se refiere mi espontánea informadora, marcha, en efecto, por su pie. No se le nota ninguna dificultad. Se llama—según me informa una persona de la intimidad de la familia del niño—Carlos Icardi y tiene tres años y medio. Padecía una parálisis de la parte derecha del cuerpo a consecuencia de unas calenturas. Sometido al procedimiento de la reflexoterapia por el doctor Samora Ribas, ha obtenido los efectos susodichos a la primera sesión.

Pasan por la calle unos estudiantes, turistas de la Exposición, sin duda alguna. El espectáculo inesperado les llama seguramente la atención. Quieren, por las trazas, informarse de todas las cosas que ellos deben creer típicas de nuestra tierra. Se dirigen a un guardia de los que a la puerta del doctor Samora mantienen el orden.

—Dígame, guardia. ¿A qué obedece este barullo?

La mujer del pueblo se adelanta a la respuesta—quizás más razonada—del guardia:

—Pero, ¿no lo sabe, señor? Aquí vive un médico, el doctor Samora Ribas, que hace milagros. ¡Un santo! ¡Un santo de carne y huesos!

Pruebas de defensa

Le reflexoterapia ha sido estos días combatida furiosamente por eminencias médicas y asimismo por gentes que no lo son. Si a cualquiera de los enfermos que han sido curados o aliviados por el procedimiento del doctor Asuero, les oponen el testimonio de estas valiosas opiniones, os responderán seguramente que para ellos no existen otras pruebas que los hechos reales y comprobables.

—Mire usted, señor periodista —me dice un enfermo, corredor de comercio, quien me ha rogado que guarde el incógnito acerca de su curación completa—. Yo sufría hace años un reumatismo articular que me obligaba a marchar encorvado y me hacía arrastrar los pies como si fuera un viejo de setenta años. ¡Y no tengo más que treinta y nueve! Llevo solamente dos curas. ¡Y... ya me ve! Ando más que nunca y vuelvo a estar tan fuerte e infatigable como diez años atrás.

Nadie diría, en efecto, que este hombre joven, que ahora tiene la obsesión de hacer ejercicios y paseos gimnásticos, haya estado tan enfermo.

—Pero aún conozco casos más maravillosos que el mío. He visto el caso de un señor de cuarenta años—don Agustín Aligué—, que padecía un reumatismo crónico que le obligaba a ir totalmente encorvado; este enfermo salió de la clínica del doctor Samora—a la primera cura— sin ningún dolor y erguido como un pino. Y otro caso: Un niño de trece años—Jaime Balsa—a quien ví ya a la segunda sesión. Este—según me contaron los que le acompañaban—, sufría desde cinco años ha, una contractura crónica de piernas y brazos a consecuencia de un ataque cerebral. A la primera cura no experimentó mejoría, pero después de la segunda, bajó la escalera de la clínica por su pie. Tuvieron, empero, que acompañarle, porque había perdido la costumbre de andar...

Mi informador me dice estas cosas con un gesto que denuncia una fe absoluta en el procedimiento reflexoterápico y en su apóstol en Barcelona el doctor Samora Ribas.

¿Y qué dice de todo esto el doctor Samora? Escuchad sus breves palabras, reveladoras de una absoluta confianza en este procedimiento terapéutico, que no es tan nuevo como parece.

EL HOMENAJE AL DOCTOR ASUERO EN SAN SEBASTIAN

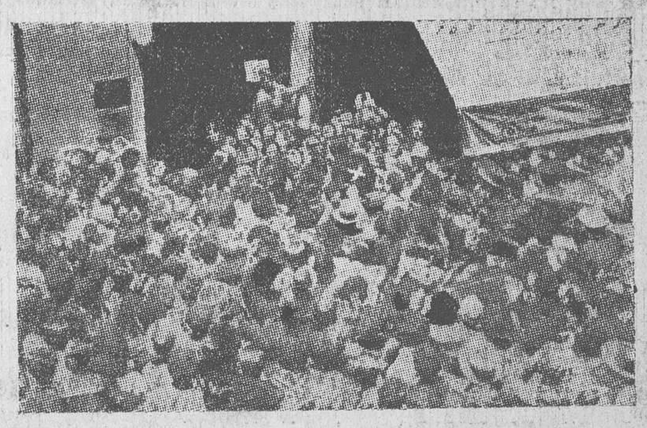

El doctor Asuero no pudo llegar al automóvil cuando salía de casa. La masa popular, entusiasmada, quiso pasearlo a hombros, triunfalmente

Hace ya nueve meses que el doctor Samora aplica la reflexoterapia

—En todo lo que se dice hay mucha fantasía. La reflexoterapia no es ningún milagro. Esto quiere decir, que ni yo ni ninguno de mis compañeros que la aplican lo curemos todo. Curamos nada más las cosas funcionales sin lesión anatómica. La reflexoterapia no es un procedimiento de tal o cual doctor. Es, sencillamente, un sistema terapéutico que se estudia desde hace muchos años. Tan es así, que yo abordé esta cuestión en mi tesis doctoral.

—¿En estas curaciones no influye la sugestión?

—No, en absoluto. No es posible, porque el historial clínico del enfermo no lo hago yo, sino el ayudante, doctor Server. Yo no lo leo hasta que la intervención ha comenzado. Como ignoro los antecedentes y el diagnóstico particular de cada caso, no puedo, pues, sugestionar al paciente.

—¿Sigue usted el procedimiento del doctor Asuero?

—No. Yo he practicado la reflexoterapia mucho antes de conocer que existía mi ilustre compañero. Precisamente recuerdo que hace más de nueve meses curé operando sobre el trigémino a una mujer paralítica de Sans. El doctor Asuero es, según creo, un gran risector, que prácticamente ha encontrado el sistema terapéutico de la reflexoterapia. Mi caso no es el mismo. Llevo muchos años haciendo experimentos y estudiando esta cuestión. Ya de estudiante, en la clínica del Hospital de la Santa Cruz—del que era alumno interno—hice muchos «pitrers» de cerebro. Lo que ocurre es que mis curas aisladas no las comuniqué a nadie.

He sido testigo ocular de una de las curas

Delante de mí ha subido a la mesa de operaciones un valenciano que ha venido de su tierra exclusivamente para acudir a la consulta del doctor Samora. Se llama Mariano Brull. Padece desde hace tres años una gran dificultad para hablar—es casi mudo—a consecuencia de una hemiplejía. Antes de la intervención era imposible entenderle. Después de la primera sesión, el enfermo nos habla con relativa facilidad y hasta ha escrito su nombre y su dirección, cosa que mientras duró su enfermedad no pudo hacer.

—¿Cómo se encuentra?—le pregunto.

Sigue en la otra plana

Restaurant Termas Victoria
HOY DOMINGO
= THE DE MODA =
amenizado por la magnífica Orquesta CLOTTES. — Teléfono 31.046

Ministerio de Educación, Cultura y Deporte 2012

—¡Oh! A mí me parece que muy bien. Hablo ya fácilmente; lo único que encuentro es que lo que más me cuesta de pronunciar bien es la «erre».

Mañana reanudará las consultas el doctor Asuero

El doctor Asuero reanudará el lunes próximo sus consultas en la clínica del hotel Príncipe, debidamente instalada y con una perfecta administración, que simplifique los trabajos de fichas de enfermos, archivo clínico y despacho de correspondencia.

Continúa sus ensayos el doctor Roncal

Entre los 35 casos de enfermedades, las más variadas tratadas por el doctor Roncal, de San Sebastián, ayer, ha destacado por el interés público el del enfermo Severo Vitales, de setenta y tres años, vecino de Barcelona, que venía padeciendo desde hace ocho años un reuma crónico poliarticular con anquilosis inicial de articulaciones en todo el cuerpo, y que habiendo venido con muletas y andando muy difícilmente y quejándose de dolores, una vez dado el toque de cauterio se ha visto libre de todos y ha marchado a su casa llevando las muletas debajo del brazo y libre de dolores.

Pedro José Gimeno y Rubio, de cincuenta y siete años, natural y vecino de Monreal del Campo (Teruel), que padecía de reumas generales y ciática doble y venía apoyado en un bastón y su mujer. Después del primer toque ha andado sin dificultad por la consulta del doctor, diciendo se hallaba por completo curado.

Una señora conocida en San Sebastián, de treinta y dos años, neuralgias, ciáticas, con dolores agudos en los tobillos y talones de los pies y trastornos de secreción interna. Dados los toques, se halla curada en el día de hoy en la primera sesión.

Hermenegildo F. Tafalla, de reumas generales crónicos y dispepsia gástrica crónica, con fenómenos de arterioesclerosis, según han comunicado hoy por teléfono, se considera curada.

Gran Teatro

Hoy, dos extraordinarias:

Cruel verdad

Interesantísimo asunto de gran ejemplaridad

El oficial de la guardia

Gran creación de María Corda y Alfred Abel

A partir de mañana, PRECIOS DE VERANO:

0'60 Ptas. BUTACA — 0'30 Ptas. GENERAL

y estreno de la gran superproducción de lujo

LEY DE MUJER

Con presentación de modas por Mad. Wallace Reid

Los doctores Muñoz Carbonero y Campos (D. Agustín), ensayan el procedimiento de centroterapia

Nuestro ilustre compañero el doctor Muñoz Carbonero y el igualmente notabilísimo doctor Campos Igual (don Agustín), atendiendo a nuestros deseos practican ensayos de centroterapia con carácter EXPERIMENTAL Y GRATUITO, y sin que estas intervenciones signifiquen adhesión ni oposición a dichas teorías. Los ensayos seguirán hoy y en días sucesivos, de cuatro a seis de la tarde, en la clínica del doctor Muñoz Carbonero, calle de la Paz, 36.

Hoy no se practicarán ensayos y mañana serán tratados los números del OCHENTA Y UNO AL NOVENTA inclusive, en presencia de los médicos que deseen asistir y ayudar al diagnóstico y comprobación de los resultados que se obtengan.

Región valenciana

Denia

LA ACTITUD DEL SEÑOR MORA, ES UNA GARANTIA DE EXITO.

Lo dijo EL PUEBLO no ha muchos días. Carlet ha celebrado una Asamblea magna, a la que han acudido las representaciones verdad del elemento productor de pasa. En ella se ha protestado enérgicamente de la actitud de los elementos directivos de la Cámara Oficial Pasera de Levante, cuya única obsesión es rodear su vida burocrática de la mayor comodidad, aunque ello lleve consigo la ruína del país. Esta protesta—así lo dijo no ha mucho EL PUEBLO, repito—no es para nosotros una novedad. Es, sencillamente, que la semilla que hace un año se lanzó desde estas mismas columnas, ha germinado...

Lo dijimos entonces y lo repetimos ahora. A fuer de sinceros hemos sostenido que el organismo es casi innecesario y que el Gobierno lo creó convencido que era esa la forma de poner dique a la anarquía reinante dentro del negocio. No fijó su atención en los personajes que se movían tras la cortina. Unicamente así se explica que frente a una entidad, cuya única misión es regularizar un negocio que representa la vida de una extensísima comarca, nos encontremos a un boticario, un abogado y un relojero... ¡Señores! ¿Puede esto continuar? ¿Es posible que ésto lo sepa el ministro de Economía? ¡¡No podemos creerlo!!

La Asamblea de Carlet hace concebir positivas decisiones. Todos los productores de pasa han dado su conformidad a cuanto allí se acordó. Sirve de intermediario entre los productores y el Gobierno el presidente del Sindicato Agrícola de Carlet y el notario don Vicente Mora. Ello es una garantía de éxito.

Permítanos el señor Mora que, no obstante nuestra modestia, le demos un consejo. En este delicadísimo asunto, en el que se debate la vida de una comarca, hay un peligro, no obstante el gran talento del señor Mora y el tener a su lado a la opinión unánime de la producción. Peligro, que puede muy bien aniquilarlo el señor Mora—tiene sobradas condiciones para ello—, con sólo no parlamentar ni una vez con Millá. Para los que como el señor Mora tienen el espíritu abierto a todo lo bueno, a todo lo noble, constituye el parlamentar con el ilustre personaje citado un serio peligro para el triunfo definitivo de las justas aspiraciones del productor de pasa.

Millá y cuantos le siguen han fracasado. ¡Dejémosles! Conocida ya la opinión de todos los productores, elocuentemente manifestada en la Asamblea de Carlet, procédase únicamente a documentar al ministro de Economía Nacional que, sin duda, no ha sido debidamente informado por los que tienen la sacratísima obligación de hacerlo.

Y basta por hoy.

—

Escritas estas líneas me entregan una hoja que Millá y los suyos han repartido, desmintiendo cuanto dijo la Prensa acerca de lo acordado en la Asamblea de Carlet. Con ansiedad esperamos será contestada por los organizadores de la citada Asamblea.

¡Ya asoma su macabra figura el peligro que aludíamos al finalizar esta crónica!

JUAN DE LA SIERRA

Picasent

OTRA VELADA MUSICAL NOTABLE.

Desde estas columnas seguimos paso a paso todas las incidencias que tanto en el orden social como en el artístico y cultural, se suceden en nuestra población, y fieles al camino trazado hemos procurado hacer resaltar siempre lo que nos pareció bueno, tanto como lo que nos resulta malo; lo primero, para que sirva de estímulo a sus creadores, y lo segundo para que sea, si es posible anularlo, en honor de nuestros convecinos y para que todos nos preocupemos de elevar en lo posible nuestro prestigio, fuera de los límites de nuestro término municipal.

Y en esta labor—aunque no sea hijo de este pueblo—hemos de destacar la labor importantísima que está realizando, desde que se encargó de la dirección de la Sociedad Musical de los Exploradores, a nuestro querido amigo Ramón Ramírez.

Anteanoche celebró dicho grupo musical un concierto y en la interpretación de las obras patentizó de una manera elocuentísima lo alto que está colocándose dicha banda.

Como siempre, se distinguieron el señor Manchancoses (15 años), que con su clarinete hizo cosas de músico cuajado y grande, y el señor Pastor (17 años), que en la interpretación de un solo de fiscorno de la polka «América», lució sus formidables facultades de músico.

En fin: una velada que nos entusiasmó y que determina la importancia de tan formidable grupo musical.

PEPE SANOGUERA

La desgracia de ayer

Un obrero muerto sobre el tejado del Gran Teatro

Ayer tarde, a las cuatro aproximadamente, ocurrió sobre el tejado del Gran Teatro un grave accidente del trabajo, por el que ha resultado un obrero electricista muerto.

A la citada hora se hallaban los electricistas Luis Cipriano, Francisco Puerto y Juan López Ten, arreglando una de las líneas de la Electra, cuando Juan López hizo inadvertidamente un contacto, saltando una chispa, que le derribó desde una altura de unos cuatro metros al tejado, donde cayó de espaldas.

Rápidamente fué trasladado el desgraciado obrero al Hospital, donde el médico de guardia doctor Gimeno Sancho intentó reanimarle sin conseguirlo, pues Juan López Ten falleció a los pocos instantes de ingresar en la clínica de urgencia.

Era Juan López natural de Albacete, tenía 32 años y sus compañeros y jefe de la brigada de acometidas, señor Alfonso, a la que pertenecía, le estimaban por sus excelentes condiciones de carácter.

RADIO

—Ya apareció Radio Catalana...

—Noticia fresca; eso es viejo.

—Más eres tú y te presentas a diario; qué potente y qué limpia ¿no?

—En efecto; ha conseguido un éxito; ahora a esperar programas.

—¿Qué tenemos para hoy?

—Pues, aparte lo improvisto, Madrid, Sevilla y Barcelona, diez noche, «Don Juan», ópera, de Mozart; el resto, variedades.

—¿Hoy no habrá cante flamenco?

—No; Francfort, ocho, «Djamileh», ópera, de Bizert; Berlín, ocho, retransmisión desde el teatro Napolitano: «Barba Azul», ópera. Y lo más interesantísimo: Oslo, a las ocho, retransmisión desde el teatro Royal: masa coral (mil voces); programa seleccionado.

—¿Oslo, por qué grado del condensador la encontraré?

—Eso es según la situación de tu domicilio; busca entre Toulouse y Madrid.

—Viena, nueve, «El último vals», opereta, de Strauss; el resto, variedades.

—¿Se ha sabido algo de la expedición Byrd al Polo?

—Sí; esto:

—Desde hace algunos días permanecemos, durante las veinticuatro horas, iluminados por la luz eléctrica que proporciona la central de nuestra base. No considero prudente que el tedio se apodere de mis compañeros, y para ello he indicado la conveniencia de que todos se levanten muy de mañana, a las ocho lo más tarde. La prolongada ociosidad a que nos hallamos sometidos es preciso combatirla por todos los medios, y para ello cada uno de los miembros de la expedición tiene asignado su cometido. La puerta de los pabellones permanece durante toda la noche completamente abierta, por consejo del médico. Larry Gould, el geólogo de la expedición, se levanta el primero y despierta a los demás. Nos desayunamos con café con leche y bizcochos y, a veces, ciruelas de California. Gould se halla terminando el mapa topográfico de las montañas Rockfeler y también se ocupa de escribir largas cuartillas, que reserva para los estudiantes de la Universidad Antártica. Mac Kinley trabaja continuamente en el revelado de las películas que impresionamos durante los vuelos que realizamos antes de sobrevenir la noche polar. Por si el caso lo requiere, tenemos preparadas las lámparas especiales para la producción de rayos ultravioleta artificiales, que suplirían la falta de sol, para la producción de las vitaminas indispensables para nuestra salud.

Hacemos una nueva comida a las cuatro de la tarde, y entonces es cuando oímos la música que nos enviáis por T. S. H. Son los momentos más felices de nuestro destierro.»

* * *

Correspondencia:

A varios lectores.—Retirados los elementos que figuraban en ofertas el jueves último, sentimos no haber complacido a muchos que los solicitaron; quizá en días sucesivos aparezcan otros, pues para EL PUEBLO la afición tiene deferencias que nunca agradeceremos bastante.

D. Juan B.—Capital.—Para alta, sí: eliminadores de todos precios; lo de baja, aún no está resuelto; a sus órdenes.

Un perezoso.—S.—Alrededor de 400 pesetas; para lograr paciencia sin límites, es facilísimo: espere, de diez noche en adelante, el tranvía número 5, o de día, el 6: si al mes no quita el record a Job, perdemos cuanto quiera; sí, señor, creemos que muy pronto, y... si la pereza le da felicidad, que le dure muchos años; a sus órdenes.

Un médico.—S.—Le contestaremos extensamente por correo; agradecidísimos a sus cariñosas frases; saludos.

EQUIS.

Enseñanza

En el Instituto Nacional de Segunda Enseñanza de esta ciudad se celebrarán mañana lunes, día 3, los siguientes exámenes:

A las nueve de la mañana:

Exámenes de Ingreso, alumnos números 41 al 80, inclusive.

Enseñanza colegiada. Bachillerato elemental.

—

Se ruega a los aspirantes a Ingreso que tienen en sus papeletas los números 841, 842, 843 y 844, que pasen por la secretaría de dicho Instituto con la papeleta respectiva, para enterarles de un detalle que les interesa.

También se interesa la inmediata presentación en dicha secretaría del alumno oficial don Ramón Peris Sanchis.

Escuela de Puericultura

El próximo día 4 de los corrientes, se celebrarán en el local de esta Escuela, las pruebas de fin de curso en los días y horas de clase.

Los tribunales se constituirán de la siguiente forma:

Enseñanzas de Maestras Puericultoras: Don Dámaso Rodrigo, don Juan Bosch Marín y doña Dolores Vilar Gallego.

Enseñanzas de Matronas Puericultoras: Don Dámaso Rodrigo, don Miguel Martí Pastor y don Vicente Milio.

Enseñanzas de Enfermeras Visitadoras: Don Luis Valencia, don Vicente Antón y don Alejandro García Brustenga.

Los requisitos para tomar parte están fijados en el tablón de anuncios.

Concierto en los Viveros

Hoy domingo, a las seis y media de la tarde, interpretará la Banda Municipal el siguiente programa:

Primera parte:

«Soldaditos de plomo», marcha característica, G. Pierné; «La juventud de Hércules», poema sinfónico, Saint-Saens; «Las hijas del Zebedeo», carceleras, Chapí.

Segunda parte:

«El amor brujo»: introducción, la noche, danza del terror, romance del pescador, danza ritual del fuego, escena, canción del fuego fatuo, pantomima, danza del juego de amor, las campanas del amanecer, M. de Falla.

Tercera parte:

«Una noche en el Monte Pelado», poema sinfónico, Mussorgskv; Cabalgata de la «Walkyria», Wagner.

Círculos

Esta noche se celebrará baile familiar en los casinos siguientes:

Fraternidad Republicana de Ruzafa; Juventud de Unión Republicana; Casino Republicano del Museo; Casa de la Democracia de la Vega; Casino Republicano de la Misericordia; Fraternidad Republicana de la Vega; Casino El Ideal de Burjasot; Sociedad Cultural María Guerrero; Dependencia Mercantil; El Micalet; Ateneo Valenciano XX, y Casa Democracia del Puerto.

Federación Gráfica Española

Convocatoria

Compañeros: En el próximo mes de Septiembre ha de celebrarse el XIX Congreso ordinario de nuestra Federación, en el que, como sabéis, han de tratarse aquellos asuntos de vital interés para nuestro mejoramiento moral y material que las secciones estimen pertinente someter a discusión. Las proposiciones y enmiendas a los Estatutos que formulen las secciones han de enviarse al Comité Central con anticipación al 10 de Junio para incluirlas en el orden del día del Congreso, que se publicará oportunamente en «El Obrero Gráfico», y pasada esa fecha ya no serán admitidas.

Por esto exhortamos a los federados a que se apresuren a cumplir el deber de ejercer sus derechos, y sin temores ni prejuicios expongan y defiendan con ardor sus iniciativas si estiman que con ellas favorecen el perfeccionamiento de la Federación Gráfica, cuya mejora y progreso ha de ser obra de todos, y todos debemos participar de las responsabilidades del error o de las satisfacciones del acierto.

Al efecto, quedáis convocados a la junta general extraordinaria que para tratar exclusivamente de las proposiciones a presentar al Congreso se celebrará el próximo jueves, 6 de Junio, a las seis y media de la tarde, encareciéndoos la unánime y puntual asistencia. — La directiva.

Le Gustará...

... esta espumosa y fresca bebida cuyo aroma y sabor son incomparables

¡EXQUISITA en cualquier momento! Deliciosa siempre y cada vez más popular por su sabor incomparable, extrañamente exótico al principio, pero tan grato al paladar — cuando se ha tomado dos o tres veces — que llega a ser la bebida preferida.

Las condiciones vigorizantes de Coca-Cola son un motivo más que afirma su éxito. El origen de ellas está en su composición en la cual entran productos naturales de catorce frutas distintas, mezclados expertamente.

En cuantos lugares se ha dado a conocer esta deliciosa bebida, su éxito aumenta por momentos. Actualmente 8.000.000 de botellas se consumen diariamente en el mundo.

Pruebe hoy mismo Coca-Cola: saboréela lentamente, acostumbre su paladar a esta espumosa bebida y pronto la preferirá a todas.

Coca-Cola

Marca registrada

Precio: Ptas. 0,40 botella

Crónica Comercial y Agrícola

Servicio meteorológico.

VALENCIA 1.

Altura barométrica: 767.
Dirección del viento: S.
Fuerza del mismo: 3.
Estado del mar: llana.
Estado del tiempo: bueno.

—

MADRID 1.

No es de esperar cambio importante del tiempo en 24 horas.

—

CABO SAN ANTONIO 1.

Barómetro, 7.629; termómetro, 209; Norte, flojito; marejadilla; nuboso; brumoso.

—

ALICANTE 1.

Barómetro, 764; viento y mar, calma; despejado.

—

Buques entrados y salidos ayer:

Entrados:

Vapores:

«Josefa», de Micó, procedente de Séte, en lastre.

«Río Besos», de la Trasmediterránea, procedente de Alicante, con cargo general.

«Marqués del Turia», de la Trasmediterránea, procedente de San Carlos, con cargo de tránsito.

«P. L. Canbain», de Reali, procedente de San Vicente, con cargo general.

«Paganini», de Italo Ibérica, procedente de Barcelona, con cargo general.

«Thurso», de Gimeno, procedente de Palermo, con cargo de tránsito.

«Frutero», de Llovet, procedente de Séte, en lastre.

«Pelayo», de Mac Andrews, procedente de Barcelona, con cargo general.

«Pacheco», de Mac Andrews, procedente de Tarragona, con cargo general.

«Lima Maru», de Aguirre, procedente de Barcelona, con cargo general.

«Guaruja», de Camoin, procedente de Barcelona, con cargo general.

«Isonzo», de Reali, procedente de Barcelona, con cargo de tránsito.

Veleros:

«Piedad»», procedente de Torrevieja, con cargo general.

«San José», procedente de Vallcarca, con cemento.

«A. Roca», procedente de Barcelona, con cargo general.

—

Salidos:

Vapores:

«Isonzo», de Reali, para Habana y escalas, con cargo general.

«Guaruja», de Camoin, para Buenos Aires y escalas, con cargo general.

«Marqués del Turia», de la Trasmediterránea, para Bilbao y escalas, con cargo general.

«A. Lázaro», de la Trasmediterránea, para Barcelona, con cargo general y pasaje.

«Río Besos», de la Trasmediterránea, para Barcelona, con cargo general.

«Lima Maru», de Aguirre, para Liverpool, con cargo general.

«Thurso», de Gimeno, para Londres y escalas, con cargo general.

«Paganini», de Italo Ibérica, para Marsella, con cargo general.

«Pelayo», de Mac Andrews, para Liverpool y escalas, con cargo general.

«Pacheco», de Mac Andrews, para Londres y escalas, con cargo general.

«Josefa», de Micó, para Séte y Marsella, con cargo general.

«Frutero», de Llovet, para Séte, con cargo general.

«Demes», de La Roda, para Pomerón, en lastre.

«P. L. Cambanis», de Reali, para Barcelona, con cargo de tránsito.

Veleros:

«San Juan Bautista», para Alicante, con cargo general.

«R. Ballester», para Altea, en lastre.

«Amelia», para Altea, en lastre.

—

Embarques de frutas durante la semana del 26 de Mayo al 1 de Junio:

PARA LONDRES:

Día 26, vapor «Brabant», 38 cajas naranjas, 5.889 medias cajas naranjas, 235 caja scebollas.

Día 31, vapor «Málaga», 5.715 medias cajas naranjas.

Día 26, vapor «Eikland», 2.725 medias cajas naranjas, 756 cajas cebollas.

Total Londres: 38 cajas naranjas, 14.329 medias cajas naranjas, 991 cajas cebollas.

PARA LIVERPOOL:

Día 28, vapor «Palacio», 137 cajas naranjas, 13.795 medias cajas naranjas, 1.547 cajas cebollas.

Día 26, vapor «Roumelian», 53 cajas naranjas, 4.775 medias cajas naranjas, 3.118 cajas cebollas.

Día 31, vapor «A. Mendi», 73 cajas naranjas, 10.351 medias cajas naranjas, 1.740 cajas cebollas.

Día 1, vapor «L. Maru», 2.500 medias cajas naranjas, 1.200 cajas cebollas.

Total Liverpool: 263 cajas naranjas, 31.421 medias cajas naranjas, 7.605 cajas cebollas.

PARA MANCHESTER:

Día 29, vapor «Ibero», 113 cajas naranjas, 7.889 medias cajas naranjas, 4.350 cajas cebollas.

Día 29, vapor «L. Margrethe», 252 cajas naranjas, 3.577 medias cajas naranjas.

Total Manchester: 365 cajas naranjas, 13.466 medias cajas naranjas, 5.836cajas cebollas.

PARA HULL:

Día 29, vapor «Olbers», 5.735 medias cajas naranjas, 1.262 cajas cebollas.

PARA GLASGOW:

Día 31, vapor «Gartland», 45 cajas naranjas, 4.952 medias cajas naranjas, 956 cajas cebollas.

Total Inglaterra: 711 cajas naranjas, 69.903 medias cajas naranjas, 16.650 cajas cebollas.

PARA AMSTERDAM:

Día 28, vapor «Neptuno», 4.000 medias cajas naranjas.

PARA ROTTERDAM:

Día 31, vapor «Jonge Jacobus», 171 cajas naranjas, 5.777 medias cajas naranjas.

PARA SUECIA:

Día 31, vapor «Mansuria», 60 cajas naranjas, 345 medias cajas naranjas.

Total continente: 171 cajas naranjas, 983 medias cajas naranjas, 245 cajas cebollas.

Total semanal: 882 cajas naranjas, 79.740 medias cajas naranjas, 16.895 cajas cebollas.

En igual semana del año anterior se embarcaron: 2.981 cajas naranjas, 100.340 medias cajas naranjas, 17.103 cajas cebollas, 23.991 bultos tomates.

Tauromaquia

La novillada de hoy

Esta tarde a las cinco (hora oficial), tendrá lugar una gran novillada, en la que se lidiarán seis novillos toros de la acreditada ganadería de don Eduardo Miura, de Sevilla.

La presentación del ganado no puede mejorarse, siendo muchos los pedidos y encargos de entradas y localidades que se han hecho.

Forman la terna de matadores Gil Tovar, Eduardo Gordillo y Mariano López, que debutará en esta plaza.

El apartado y enchiqueramiento de los toros será a las doce y las puertas de la plaza se abrirán a las tres y media.

CAMISAS

VERANO 1929

POPELIN 2 CUELLOS. 12 ptas.
PERCAL 2 CUELLOS. 9 »
CEFIRO 2 CUELLOS. 14 »
Extensas colecciones en camisas a medida

Abdón Ibáñez

Plaza Cajeros, núm. 3

Ministerio de Educación, Cultura y Deporte 2012

Deportes

Futbol

CAMPO DEL LEVANTE

U. Sportiva de Sans-Levante

Para hoy y mañana ha organizado el club marítimo, en su campo, dos match de futbol entre su primer once y una selección de noveles equipiers de gran porvenir, procedentes de la Unión Sportiva de Sans, de Barcelona.

El equipo que la Unión Sportiva enfrentará al Levante, será: Peñalver (portero); Balsello y Agustino (defensas); Ibáñez, Bengote y Moliné (medios); Subieta, Llopis II, Elías, Aloy y Méndez (delanteros).

Tanto el partido de hoy como el de mañana, darán comienzo a las seis de la tarde. Con anterioridad al de hoy, a las cuatro, se celebrará otro entre el Benlliure F. C. y Levante F. C. (reservas), siendo valedera la entrada para presenciar ambos matchs.

Para estos partidos regirán precios sumamente populares.

CAMPO VALLEJO

Valencia F. C.--Gimnástico F. C.

Hoy domingo se celebrará en este campo un interesante partido de fatbol, entre el Valencia F. C. y el Gimnástico F. C., a las seis en punto de la tarde.

También se jugará antes de este partido otro entre el Norte F. C. y Picaña F. C., como final del campeonato de promoción.

EN ELDA

S. D. Idella, 4-Hércules, 0

En el Parque de Atracciones tuvo lugar el jueves este encuentro amistoso entre el Hércules, de Alicante, y la Sociedad Deportiva Idella.

La victoria correspondió a este equipo, por el resultado de cuatro goals a cero, triunfo merecido de veras, ya que, con juego científico y entusiasta, dominó durante el mayor tiempo del match.

El once visitante defraudó las esperanzas del público, que esperaba otra del Hércules, que vino precedido de fama.

Los tantos del Idella fueron marcados: dos, por Romero; uno, por Catí, y otro por Ort.

Los equipos se alinearon de esta forma:

Hércules: Jover; Gálvez, Santos; Galvana, López, Monllor; Barcelona, Zorje, Coloma, Ayguadé y Almodóvar.

Idella: Francés; Aguado, Plácido; René, Maciá, Páez; Rico, Gil, Ort, Romero y Catí.

Competición de Ligas

Los encuentros para hoy

Primera división

Madrid-Español (0-4), Quintana.

Europa-Barcelona (2-5), Vallana.

R. Sociedad-Arenas (0-3), Pelayo Serrano.

Athlétic B.-R. U. Irún (3-6), Montero.

Racing Santander-Athlétic Madrid (0-4), Murguía.

Segunda división (A)

D. Alavés-Valencia (0-3), Inchausti.

R. Oviedo-Iberia (0-2), Melcón.

Celta Vigo-Sevilla (2-2), Vilalta.

Betis-D. Coruña (0-0), Escartín.

Segunda división (B)

Castellón-Baracaldo (2-1), Villena.

Zaragoza-Cartagena (3-1), Comorera.

Valladolid-Osasuna (0-4), Saracho.

Tolosa-Cultural Leonesa (0-3), Ezcurdia.

Murcia-Gimnástica Torrelavega (2-3), Cruella.

—

Un trance dificilísimo para el Valencia. No creemos que pueda salvarlo, y es lamentable, por la falta de regularidad demostrada por el Valencia. Con ella, a estas horas, podría, con toda tranquilidad, permitirse el lujo de ceder algún que otro puntito.

El Iberia y el Sevilla también pasarán por momentos difíciles. Dada la irregularidad del Celta, de los tres equipos que van en cabeza y luchan fuera de casa—Valencia, Iberia, Sevilla—, nos parece más «suave» el del Vigo; los andaluces pueden muy bien salir sin necesidad de perder ningún punto. En cuanto a los de Zaragoza, el partido con los ovetenses se les presenta con malos auspicios. El público de Oviedo espera de su equipo una victoria que puede permitir a los realistas una honrosa clasificación.

Boxeo

PLAZA DE TOROS

Inauguración de la temporade

Anoche se inauguró la temporada de boxeo en nuestro circo taurino.

El público respondió al llamamiento, llenando la pista y casi medio tendido.

La función inaugural, sin ser mala, no llegó, ni mucho menos, a satisfacer a la enorme concurrencia que asistió a presenciarla.

El combate telonero entre Sáez y Ferri se resolvió rápidamente, apenas comenzado, a favor de Sáez que de un certero golpe en la mandíbula tumbó para la cuenta a su rival.

En segundo lugar combatieron Zabala y Félix Gómez.

Hicieron match nulo.

A continuación subieron al ring Rubio y Chiki.

Venció Rubio a los puntos.

El cuarto match de la velada a cargo de López y Toni Martín, resultó el más flojo de todos, y fué declarado nulo.

Martínez de Alfara y Canudas midieron las fuerzas en quinto lugar, a la distancia de ocho rounds.

La victoria fué de Martínez, por puntos.

Finalmente combatieron los valencianos Alós y García, a diez rounds de tres minutos.

Este encuentro se llevó por parte de los dos combatientes con excesiva dureza, pero exento casi en absoluto de técnica.

Contra lo que se esperaba, el combate resultó vulgar y de poco lucimiento.

Alós evidenció una buena forma.

En los primeros asaltos combatió con mucha técnica y hasta con elegancia, pero a medida que el match avanzaba, dejándose llevar por la lucha que García le presentaba, perdió su boxeo vistosidad y eficacia.

Entre la aprobación unánime del respetable, fué declarado vencedor a los puntos.

Los combates fueron bien arbitrados por Abad, Portarriu, Eusebio Díaz y Moral.—H.G.

Hockey

En el Levante

Hoy domingo, a las diez de la mañana, se celebrará en este campo un interesante match de hockey entre los potentes onces del Leyes y Levante F. C., que de forma tan brillante como insospechada venció al equipo del Valencia H. C. en su encuentro último.

Tiro de pichón

La Real Sociedad de Tiro de Pichón celebrará tirada esta tarde, a las tres, en su chalet de la playa de Levante, con objeto que sirva de entrenamiento a los señores tiradores que deseen asistir al concurso de Barcelona.

Obreras

La Constructora Valenciana. — Celebrará junta general ordinaria hoy, a las diez de la mañana, para discutir el seguiente orden del día:

Lectura y aprobación del acta anterior, dación y aprobación de cuentas, gestiones en que ha intervenido la junta directiva, preguntas y proposiciones de los asociados.

Obra de los Homenajes a la Vejez

Concurso de carteles

Ha quedado abierta, en los locales de la Caja de Previsión Social del Reino de Valencia (Avenida Amalio Gimeno, 8), la Exposición de los que han concurrido al referido concurso, la que podrá visitarse por el público en general, todos los días laborables, de cinco a siete de la tarde.

Exposiciones y conferencias

Conferencia aplazada

La conferencia que tenía que dar el doctor Marín Agramunt en el Instituto Médico Valenciano, mañana por la tarde, ha sido aplazada hasta nuevo aviso.

TOBRALCO

Tejido de muy difícil desgaste

El Tobralco se lava con mucha facilidad y se plancha admirablemente, sin necesidad de almidón Los colores se garantizan contra el sol, lavados y coladas Tobralco se ofrece en un buen surtido de colores y dibujos lindísimos, convenientes para cada necesidad: para niños, para señoras y para vestidos de tennis, es una tela ideal. Ahorrará Vd. comprando Tobralco, por su gran duración. La calidad no varía nunca

TOBRALCO

MARCA REGISTRADA

DE TAN FÁCIL LAVADO COMO DE DIFÍCIL DESGASTE

Todos los colores garantizados Exija siempre el nombre Tobralco en las orillas de la tela. Ancho 70 c/ms. Si se le presenta dificultad en encontrar Tobralco, diríjase a Tootal, Vía Layetana, 54, Barcelona, pidiendo **muestras gratis.**

El Tobralco se vende en las mejores tiendas

Fabricantes: TOOTAL, Manchester.

Noticias

Hablando con los periodistas el gobernador civil manifestó que se ha constituído la Junta del Patronato provincial de la seda, que queda integrada por el Gobernador como presidente y los señores marqués de Villagracia, Janini, López Barbero, Lassala, el presidente del Arte Mayor de la Seda y el del Fomento del Cultivo de la misma.

Ayer se recibió la confirmación oficial a la noticia que publicábamos referente a la prórroga de un mes para que los espectaculistas pongan sus salones dentro de las disposiciones últimamente publicadas.

Se avisa al industrial de esta ciudad, Pedro Honrubia Cebrián, que ha sido autorizado por el comité regulador de la producción industrial para instalar una fábrica de cordones de algodón revestidos de seda, se sirva recoger en las oficinas del Consejo provincial de Economía Nacional, la correspondiente autorización, por desconocerse su actual domicilio.

Ha regresado de San Sebastián el doctor Gil Senís, encargándose de su consulta.

La recaudación obtenida por la administración de Mercados en el mes de Mayo último asciende a pesetas 142.758'65 pesetas, suma que da un aumento de 2.241'35 pesetas sobre la de igual mes del año 1928.

En el Conservatorio de Música y Declamación de esta ciudad se celebrarán exámenes de enseñanza no oficial (libre), los días y horas que a continuación se indican:

Día 4 de Junio: a las nueve mañana, ingresos.

Día 5, nueve mañana: solfeo, primer curso; cuatro tarde, solfeo, segundo curso.

Día 6, nueve mañana y cuatro tarde: solfeo, tercer curso.

Día 7, diez mañana: nociones de harmonía, declamación y violín, todos los cursos; a las doce, Estética e historia de la Música y Canto, todos los cursos; cuatro tarde: piano, primero, segundo, tercero y cuarto cursos.

Día 8, diez mañana: continuación de los cuatro cursos de piano; cuatro tarde: piano, quinto curso.

Día 10, nueve mañana: harmonía y composición, todos los cursos.

Día 12, diez mañana y cuatro tarde: piano, sexto y séptimo curso.

Día 14, cuatro tarde: piano, octavo curso.

Día 20: colegios y academias de fuera de la capital.

Para más detalles véase el tablón de anuncios en el citado centro.

Delegación de Hacienda.

En breve marchará a Madrid el delegado de Hacienda señor Abad Cascajares, con objeto de conferenciar con el ministro del ramo.

Se recuerda a todos los contribuyentes que el día 10 del corriente termina el plazo de recaudación voluntaria y pasado ese día se cobrará con el recargo consiguiente.

FARMACIA DE LA MORERA ABIERTA TODAS LAS NOCHES

TERMAS VICTORIA.—EL DOMINGO 2 DE JUNIO, INAUGURACION DE LOS BAÑOS DE MAR CALIENTES EN PILA.

Ayuntamiento.

Recaudación obtenida el día 1 de Junio de 1929:

Matadero general, .536'48.
Matadero del Grao, 1.847'54.
Matadero de Benimámet, 90'38.
Estaciones sanitarias, 874'10.
Por análisis y examen de substancias, 1.114'90.
Por circulación rodada, 1.375.
Por extraordinarios, 1.004'40.
Por pescado, 5'50.
Por bebidas, 5.461'40.
Total, 19.309'70.

En la Real Sociedad Española de Historia Natural, bajo la presidencia del señor Gómez Clemente y con la asistencia de los señores Aguilar Blanch, Aguilar Guillem, Boscá A. y F., Esplugues, Fornet, Giner, Marín, Moróder, Quilis, Torres Sala y Vidal López, celebró sesión el viernes pasado.

El señor Fornet pide conste en acta el sentimiento de la sociedad por el fallecimiento del socio don José Plasencia Pertegás, acordándose por unanimidad.

El señor Boscá (A.), presentó un ejemplar del importante trabajo del naturalista búlgaro Sanielevici, sobre la alimentación y dentición de los vertebrados fósiles terciarios, así como también un ejemplar grande de serpiente del país, que piensa regalar a los Viveros.

El señor Gómez Clemente mostró numerosos ejemplares de un pequeño himenóptero Ichneumonido el Lysiphlobus testaceipes eficacísimo parásito del pulgón verde de la alfalsa y del rosal, obtenido experimentalmente en los laboratorios de la Escuela de Patología vegetal de la Granja de Burjasot.

Dió interesantes detalles de la biología del mismo, así como de su rápido ciclo evolutivo y gran poder reproductor, que hace de tan útil insecto un magnífico auxiliar de la Agricultura. Presentó también numerosos dibujos ejecutados por el señor Quilis, de las diversas fases por la que pasa el himenóptero estudiado.

El señor Vidal López dió cuenta de sus interesantes exploraciones botánicas en el arruecos español, que le han permitido, a pesar de su intensa vida de campaña, descubrir 35 formas de plantas, nuevas para la ciencia.

El señor Boscá (F.), mostró algunas Hydra colectadas en la Albufera.

El señor Giner presentó algunos ejemplares de Nassa que tiene en estudio.

Los señores Moróder, Quilis y Torres Sala dieron cuenta de algunas interesantes observaciones que han hecho sobre la biología de los insectos de sus respectivas especialidades.

Telegramas en depósito:

Manuel Chamosa, Carrera S. Luis traste primero.

Rosa Martí, Viana, 16, primero.

Miguel Pérez Carrascosa.

Casanova.

Pascual Ten Taberner.

Dospuertas.

Ayuntamiento

De conformidad con las bases de sus respectivas emisiones, se celebrará durante el mes actual, en los días que a continuación se indican y a las doce horas, las subastas siguientes:

Día 15.—47 subasta, a la baja, para la amortización de obligaciones de la Deuda Consolidada por Resultas, primera emisión, por valor de 45.000 pesetas efectivas.

Día 17.—28 subasta, a la baja, para la amortización de obligaciones de la Deuda Consolidad por Resultas, segunda emisión, por valor de 25.000 pesetas efectivas.

Las proposiciones se reintegrarán en papel de la clase sexta (3,60 pesetas), y se presentarán en el negociado central de la secretaría municipal, todos los días laborables, durante las horas de nueve a trece, hasta el día anterior al señalado para la subasta.

Los tenedores de obligaciones aceptadas vendrán obligados a satisfacer al pregonero público los derechos fijados en el presupuesto vigente.

Valencia 1.º de Junio de 1929. —El Alcalde.

Teatrales

PRINCIPAL

Esta tarde a las 6,30, se representará la interesante comedia de Linares Rivas «Hilos de araña», gran éxito de interpretación de Carmen Díaz y su notable compañía.

Por la noche, a las 10,30, se pondrá en escena la hermosa comedia de los Quintero «Nena Teruel», uno de los grandes aciertos artísticos de la eminente actriz.

Mañana lunes se celebrarán funciones populares, representándose «Hilos de araña».

El martes, estreno de la famosa comedia de Honorio Maura «Raquel», el mayor éxito de la temporada en el teatro Lara de Madrid, formidable creación de Carmen Díaz y Antonio Vico y en la que se distinguen de manera extraordinaria los demás intérpretes.

APOLO

A las 6,30 tarde y 10,30 noche dos grandes funciones, proyectándose la bonita película marca Fox «Solteros de verano» y fin de fin de fiesta por la notable bailarina Carmen del Turia y la genial artista valenciana Conchita Piquer, la artista predilecta de las señoras, que dará a conocer los cuplés más lindos de su selecto repertorio.

Mañana lunes, a las 6,30 tarde y 10,30 noche, despedida de Carmen del Turia y de la estrella Conchita Piquer.

ESTA OBRA HA SIDO EDITADA POR LA «EDITORIAL PROMETEO», GERMANIAS, 33, VALENCIA

VI

LA CIUDAD PROHIBIDA

Los mares y las montañas de los jardines imperiales. — La «Montaña del Carbón».—El árbol sentenciado a cadena perpetua por lesa majestad.—Los guardianes de la República.—Los grandes patios de mármol y sus ríos.—Los tesoros del Hijo del Cielo.—Las recepciones solemnes en la Sala de la Gran Reunión. — Todo Pekín visto desde el trono. — Los dueños alados y definitivos de la Ciudad Prohibida.—Robos de las tropas civilizadoras.—Un museo formado con lo que dejaron o lo que devolvieron.—La ironía de los chinos.—«Nosotros los salvajes.»

Antes de 1911, fecha de la caída del régimen imperial, el europeo llegado a Pekín sólo podía ver el templo del Cielo y de la Agricultura, con sus vastos parques. La Ciudad Prohibida estaba cerrada para él e igualmente muchos templos antiguos que eran al mismo tiempo boncerías habitadas por monjes fanáticos.

La República ha abierto todas las residencias imperiales, y desde hace catorce años un nuevo Pekín se ofrece a la curiosidad de los viajeros. La llamada Ciudad Prohibida puede ser visitada a todas horas en los tres diferentes recintos que la componen.

El primero lo designó siempre el pueblo con el nombre de Ciudad Amarilla, a causa del color de las tejas barnizadas que cubren sus techos. En ella estaban los ministerios y otros centros de la vida oficial, pudiendo ser visitada por los extranjeros de distinción. El segundo recinto era la Ciudad Roja, llamada así por el color de sus muros. Nadie pasaba sus puertas si no pertenecía a la corte del Hijo del Cielo. En sus construcciones más avanzadas vivían los soldados de la Guardia del emperador y sus cortesanos. El tercer núcleo, o sea el lugar central y misterioso donde estaban las habitaciones del soberano y su familia, se llamaba la Ciudad Violeta, también por el color de sus techumbres.

Pocos entraban en la Ciudad Violeta. Los mandarines importantes y

Subía el emperador, en una mañana brumosa y frígida de nuestro mes de Diciembre, a la plataforma más alta de dicho altar, para rendir sacrificio a sus padres, los señores del cielo. En esta ceremonia vestía una túnica de piel de cordero negro, forrada interiormente de zorro blanco, y encima un gabán de sedas en el que estaban bordados los dos dragones celestiales, el sol, la luna y las estrellas.

Era el único que se erguía en la última meseta del cono truncado. Los personajes de su séquito quedaban inmóviles en los peldaños de las tres series de escalinatas: los letrados a la derecha, los guerreros a la izquierda. Y el soberano iba ofreciendo a los espíritus celestes las viandas preparadas para esta ceremonia, los rollos escritos en pergamino y en seda, un novillo sin ningún defecto, un disco de lapislázuli. El público silencioso de altos dignatarios no ignoraba que el Hijo del Cielo se había preparado para esta ceremonia con ayunos y largos exámenes de conciencia, siendo la pureza de su alma y los virtuosos deseos de hacer a su pueblo feliz la principal ofrenda dedicada a sus mayores, que le estaban mirando desde lo alto del cielo.

Iba acompañada la ceremonia por músicas litúrgicas. En un pabellón de este mismo parque se guardan muchos instrumentos empleados en dicha fiesta. Son grandes tambores, címbalos y «gongs». También hay arpas enormes que tienen por base cisnes y perros azules con melena de león.

Después del triple altar se llega por una avenida al verdadero templo del Cielo, especie de rotonda cuya cúpula se halla sostenida por columnas de laca roja. En sus muros circulares brilla una falsa primavera de flores de oro.

Seis religiones vienen existiendo en la China hace muchos siglos. Tres de ellas poseen a la mayoría de la nación: el taoísmo, el confucismo y el budismo. (El taoísmo es la religión basada en las doctrinas de Laotsé. Este llamó «Tao» a la razón que gobierna el mundo, o sea la suprema virtud.) Además, el islamismo, el cristianismo y el judaísmo tienen numerosos adeptos. Sus comunidades resultan, sin embargo, de poca importancia comparadas con la enorme cifra de la población china; los cristianos no pasan de dos millones; los judíos son menos, y los mahometanos, más numerosos, sólo llegan a veinte millones.

El confucismo es la religión de los letrados; el taoísmo y el budismo, religiones del pueblo, cuentan sus fieles por centenares de millones. Las tres se asocian fraternalmente, tomándose unas a otras doctrinas y ritos y absteniéndose de todo proselitismo. A pesar de su tolerancia miran con recelo a los misioneros cristianos, porque se han inmiscuído muchas veces en los asuntos políticos del país, protegiendo a terribles malhechores convertidos a sus creencias para escapar a la justicia. Tampoco aman a los chinos musulmanes, a causa de su insurrección en 1856, que duró nueve años.

Los emperadores, respetuosos siempre para las varias religiones de sus súbditos, sólo rendían culto al cielo y manifestaban además un agradecimiento místico a la tierra arada, sustentadora de la nación.

El templo de la Agricultura, vecino al del Cielo, tiene un parque menos extenso que el de éste, pero sus proporciones resultarían extraordinarias

Ministerio de Educación, Cultura y Deporte 2012

TEATRO PRINCIPAL
COMPAÑIA DE COMEDIAS
DE
CARMEN DIAZ

Hoy domingo, a las 6'30 tarde:
Hilos de araña
A las 10'30 noche:
Nena Teruel
Mañana lunes, a las 6'30 tarde y 10'30 noche, FUNCIONES POPULARES, BUTACA, DOS PESETAS: «HILOS DE ARAÑA».
Martes, ESTRENO de la comedia de HONORIO MAURA, «RAQUEL».

OLYMPIA
HOY DOMINGO
De cuatro tarde a nueve noche, sesión continua:
El cadete más valiente
Prodigiosa interpretación de RICHARD BARTHELMESS
La chica del sleeping
Divertidísima comedia, llenísima de escenas muy cómicas, maravillosamente interpretada por MARIA PREVOST con HARRISON FORD
QUIEN LLEVA LOS PANTALONES
(Cómica)
NOCHE, A LAS DIEZ:
El cadete más valiente
MAGAZINE METRO
La chica del sleeping
QUIEN LLEVA LOS PANTALONES
MAÑANA LUNES:
Grandioso programa
Primera parte:
Estreno:
NOTICIARIO FOX
Estreno:
El pasado no muere
Comedia dramática por MARY ASTOR con BEN BARD, Roberts Elliot. Producción de WILLIAM FOX
Estreno:
A COSTIPARSE TOCAN
(Cómica)
Segunda parte:
Fin de fiesta
Debut:
Pepe Medina
Con su arte personalísimo de humorismo, etc., etc. Risa continua
Debut:
Attraction - The Two Webbs
Futuriste Dense Duo-Revue des danses Danses excéntriques
MARTES PROXIMO:
Debut:
Luisita Esteso
Estrella de varietés

APOLO
HOY DOMINGO
A las 6'30 tarde y 10'30 noche:
Selecto programa de cine
FIN DE FIESTA:
La simpatiquísima bailarina
Carmen del Turia
Exito formidable de la genial artista valenciana
Conchita Piquer
Gran presentación — Selecto repertorio
La artista predilecta de las señoras
Mañana lunes, a las 6'30 tarde y 10'30 noche, despedida de
Carmen del Turia
— Y —
Conchita Piquer

GRAN TEATRO
Hoy 3'30 tarde y diez noche:
CRUEL VERDAD
Sensacional comedia dramática de ejemplar argumento
ACTUALIDADES GAUMONT
Que entre otras presenta la llegada del JESUS DEL GRAN PODER a Buenos Aires
Verdadero suceso en
El húsar de la guardia
Una inmensa creación de MARIA CORDA y ALFRED ABEL
A partir de mañana, precios de verano:
60 céntimos, butaca
30 céntimos, general
y estreno de la superproducción
Ley de mujer
Por la famosa Mad. Wallace Reid
Presentación de modas
Todos los días, grandes programas.

LIRICO
HOY DOMINGO
A las cuatro tarde:
REVISTA PARAMOUNT
LOS HAY FRIGORIFICOS
LA MAGIA DEL BAILE
ERAMOS POCOS
A las 6'30 tarde, matiné numerada y a las diez noche:
REVISTA PARAMOUNT
La magia del baile
ERAMOS POCOS
Ama y aprende
LOS HAY FRIGORIFICOS
MAÑANA LUNES
A las 5'30 tarde y 10 noche:
Estreno:
REPORTAJE VERDAGUER
Estreno:
Así es la vida
Comedia dramática, por Matt Moore y Dorothy Devore
Estreno:
La fortuna es del audaz
Graciosa comedia por el simpático RICHARD DIX
Estrenos:
Medicina de palos
Cómica en dos partes

Ba-Ta-Clan
Todos los días cuatro tarde y 10 noche:
Gran programa de varietés
Exito de AIDA, ESTRELLITA y FINA, V. NUÑEZ y T. ANDRES
Mañana, debut de la notable estrella de la canción
PILAR ALEMANI
El día 5, debut de
ADELINA DURAN
Todas las noches, en el cabaret, la atracción de pista MIRILLE SARAZOTTI y SERENADER'S - JAZZ

COLISEUM
HOY DOMINGO
A las 3'30 tarde y 9'30 noche:
REVISTA VERDAGUER
El jockey de la victoria
Sugestiva comedia por MARY ASTOR
¡¡Gran éxito!!
Reclutas detectives
Por WALLACE BEERY y RAYMOND HATTON
Una graciosa aventura del gato Mochales
MAÑANA LUNES
NOTICIARIO FOX
LUNA DE MIEL
Interesante comedia, por Florence Vidor
CABARET
Comedia dramática, por GILDA GRAY y TOM MOORE
Una graciosa cómica en dos partes

SALON NOVEDADES
Empresa: BELLOCH — Direcció: BEUT
HOY DOMINGO
A las 3'50 tarde: EL ROIG DE CORBERA y LO QU' ES DE LLEY.
A las 5'45 tarde: EL SOL DE L' HORTA y EL ROIG DE CORBERA.
A las 7'40 tarde: EL ROIG DE CORBERA y EL NEURASTENIC.
A las 9'45 noche: LA VERCHE DEL CASTELL y EL ROIG DE CORBERA.
A las 11'45 noche: EL ROIG DE CORBERA y LO QU' ES DE LLEY.

TEATRO MODERNO
NUEVA EMPRESA
Compañía de comedias valencianas
HOY DOMINGO
A las cinco tarde:
L' HOSTAL DEL PI
A las siete tarde:
L' HOSTAL DEL PI
EL DIA DE SAN RAMON
A las 11 noche:
L' HOSTAL DEL PI
¡FORA BAIX...!

TEATRO RUZAFA
Compañía PEPE ALBA
Hoy domingo, a las cinco tarde:
AL PAS DE LA PROSESÓ
ARA BAIXARÁN LES COQUES
A las siete tarde:
ARA BAIXARÁN LES COQUES
POBRETS PERO HONRAETS
A las 10'45 noche:
ARA BAIXARÁN LES COQUES
SENSE TITUL
Mañana lunes, ESTRENO:
AL PAS DEL NASARENO

Royal Cinema
Grandes programas kilométricos
Hoy domingo
Sesión continua de 3'30 a 12'45
Una cómica en dos partes
EL MOTORISTA, cinco partes emocionantes, por Lefty Flym
EL VIOLINISTA DE FLORENCIA, siete partes, por Conrad Veit, célebre protagonista de la película «El hombre que ríe»
CUIDADO CON EL TELEFONO, ocho partes, por CARMEN BONI, protagonista de la película «Chico o chica»
Mañana: Importante programa extraordinario.

La Inglesa
Para comprar los mejores PRESERVATIVOS de goma, dirigirse siempre, San Vicente, 164, LA INGLESA.
Hay entrada por la escalerilla.
Sucursal en Madrid: ESPOZ y MINA, 32, LA IDEAL.

CINE PROGRESO
Grandes programas kilométricos
Hoy domingo
Sesión continua de 3'30 a 12'45
Una cómica en dos partes
EL MIMADO DE LA ABUELA.—Cinco partes, por Harold Lloyd.
DELICIAS TURCAS.—Alta comedia en siete partes.
EL ARBITRO DE LA ELEGANCIA.—Ocho partes. Grandioso drama, por JonhBarrimore y Mary Astor.
Mañana: QUIEN MATÓ A MI PADRE, inmenso drama. Tres jornadas, doce partes completas.

CINE DORÉ
Hoy domingo, de 3'30 tarde a 9'30 noche: FUERA DEL RING, cinco partes, por Billy Sullivan.—AGUSTINA DE ARAGON, siete partes, producción extraordinaria española y una cómica en dos partes.
Noche, a las 9'30: Una cómica en dos partes.—LA VOLADORA DE FUEGO, siete partes, William Boy.—EL BOXEADOR Y SU PROMETIDA, siete partes. AGUSTINA DE ARAGON, siete partes.
Mañana: Gran lunes popular, con extraordinario programa kilométrico.
Martes: LOS MISERABLES, cuatro jornadas, 21 partes. Se proyectará completa. Protagonista: Sandra Milowanoff.

CINE IDEAL
Hoy domingo, de tres tarde a diez noche: CALIFORNIA, siete partes, por el coronel americano, Tim Mac Coy
MI VIDA EN SUS MANOS, siete partes, por George O'Brien y una cómica en dos partes
Noche, a las diez:
Cómica en dos partes
CADENAS DE HONOR
Siete partes, por George O'Brien
EL ANGEL DE LA CALLE
Diez partes, por Janet Gainor y Charles Farrell

Trinquete Pelayo
Esta tarde, a las 6'30, se jugará un gran partido de pelota, entre los afamados pelotaris Pallero de Paterna, Lloco I de Burjasot, Chato de la Estasió y Lloco II de Burjasot, rojos, contra Fusteret de la Llosa (h.), Chato de Pedreguer y Peris de Ondara, azules.
A escalera cuerda, a 60 tantos.

Mañana lunes, a las 6'30 tarde: Chelaet Aranda y Meseguer, rojos, contra Pedro, Peris y Mora, azules.
A escalera cuerda, a 60 tantos.

CANAS
DESAPARECEN Y ADQUIEREN SU COLOR NATURAL, CON EL
AGUA VIRGINAL
Devuelve los cabellos blancos a su color primitivo a los diez o quince días de darse una loción diaria. No ensucia la ropa ni mancha la piel, pudiendo aplicarse con la mano. No contiene nitrato de plata ni ninguna substancia perjudicial. Con su uso el cabello se conserva fino, brillante y perfumado, evitando la caspa y la caída del pelo. Tonifica y vigoriza la raíz, dejando el cabello tan hermoso, que no es posible distinguirlo del natural. **Frasco, 4 ptas.**
Farmacias, Droguerías y Perfumerías
Laboratorio LORAS - Barcas, 13 - Valencia

Callista J. SELLES
de la Bajada de San Francisco, 12, ofrece a su numerosa y distinguida clientela su nueva clínica, San Vicente, 48, entresuelo, junto a la armería.

Venéreo
Vías Urinarias
Sífilis
Curación rápida - Consulta económica de 10 a 1 y de 5 a 9:
3 pesetas
Tratamientos económicos especiales para
Obreros y Forasteros
Ribera, 11
(Junto a la plaza E. Castelar)

AMER PICON
APERITIVO UNIVERSAL
a base de NARANJAS y QUINA
Tómese a voluntad con o sin Jarabe y sifón

CURACION RAPIDA
Venéreo, Sífilis, Piel, Matriz
Tratamientos modernos. Sin olor ni dolor, aplicados con gran práctica. **606 914**
Curación en pocos días de **Purgaciones** antiguas o recientes. Gota militar.
Dirigirse: Consultorio Clínico
Calle de SAN VICENTE, número principal (escalerilla de la Inglesa) **164**
De diez a una y de cinco a nueve, cinco pesetas. Económica, dos pesetas. Tratamientos especiales para quienes vivan fuera, que puedan curarse en sus casas

Venéreo
Sífilis - Piel
Matriz
Ramón Corella
Visita, 3 pesetas
606 y 914, con medicamentos, 10 pesetas
De 10 a 2 y de 5 a 9
San Vicente, 156, principal

TEATRO SERRANO
HOY DOMINGO
A las seis tarde y 10'30 noche:
La preciosa revista
El muñeco de París
— Y —
Los Faroles
por la compañía de Gómez Jimeno, que con tanto éxito ha actuado en
APOLO

Enfermedades sifilíticas y venéreas
Visita económica :::: 606-914
TRATAMIENTO INTERIOR DE LA SIFILIS
CURACION RAPIDA DE ECZEMAS Y HERPES
Llop. 8 (Junto a Las Barracas)

El Gaitero
Sidra Champagne
Depositario: RAMÓN CASANOVA BOIX, PI Y MARGALL, 74.—TELÉFONO, 16.101

Sucesos

Escándalo y agresión.

En la calle de Sogueros, Tomás Boscá Coll, de 40 años, en estado alcohólico promovió, según nuestras noticias, un gran escándalo, agrediendo a dos guardias municipales que intentaron detenerle.

Conseguido al fin su propósito, Tomás pasó a la cárcel, asistiéndose a uno de los agentes del Municipio en la Casa de Socorro del Museo de una lesión en la mano izquierda, a consecuencia de un mordisco.

Accidente del trabajo.

Francisco Lloris García, de 34 años, albañil, vecino de Moncada, trabajando en una casa en construcción, tuvo ayer la desgracia de que le cayera sobre la cabeza un ladrillo, produciéndole una herida contusa de 15 centímetros de extensión en la región frontal, que le fué curada en el dispensario del Museo.

Caídas.

José Seguí Cirujeda, de 24 años, mecánico, domiciliado en la calle del General Prim, número 12, bajo, se cayó de la bicicleta que montaba, ocasionándose una herida contusa en la región mentoniana.

—

Enrique Ruiz Aguado, que vive en la calle de Vera, número 8, sufrió una caída casual y se causó la fractura intra-articular del codo izquierdo.

Pronóstico grave.

—

Aurelia Sánchez Boche, de nueve años, domiciliada en Bonaire, número 28, fué asistida en la Casa de Socorro de Colón, por haber sufrido una caída en la calle, produciéndose una herida contusa de dos centímetros de extensión en la región frontal, que le fué curada en la Casa de Socorro de Colón.

Se quema con aceite hirviendo.

La anciana Micaela Gómez Macario, de 60 años, estando cocinando en su domicilio, calle de Marchalenes, número 87, primero, le cayó aceite hirviendo en una mano, sufriendo quemaduras de primero y segundo grados en la cara palmar de los dedos índice y medio, anular y meñique de la mano izquierda.

Fué curada en el dispensario del Museo.

Atropellos.

El auto número 8.797 de la matrícula de Valencia, atropelló en la calle de la Paz al carretero Vicente Puchol Soldevila, de 25 años, produciéndole una contusión en la región glútea izquierda y escoriaciones en el codo del mismo lado.

—

Fué atropellado por un carro en la calle de San Vicente, esquina a la plaza de Mariano Benlliure, el anciano Vicente Sánchez Tormo, de 69 años, con domicilio en la calle de Borrull, 26, primero, resultando con la fractura de la primera costilla falsa del hemitórax izquierdo.

Ambos accidentados fueron atendidos en la Casa de Socorro de la calle de Colón.

Después de un accidente.

Como recordarán nuestros lectores, en la carretera de Alicante a Gandía ocurrió días pasados un grave accidente de automóvil por el que resultó muerto el súbdito alemán don Conrado Russ, hijo de una opulenta familia de Berlín.

Después de los trámites de rigor y al ser reclamado por la familia el cadáver de don Conrado ha sido embalsamado, saliendo hoy con dirección a Berlín en un coche automóvil de Pompas Fúnebres propiedad de la casa Vila Panderola.

en muchas capitales de Europa. El mismo emperador, que ofrecía con sus manos un tributo a los dioses celestes en el solsticio de invierno, celebraba otra ceremonia religiosa al llegar la época en que son aradas las tierras. En presencia de sus cortesanos y con todo el aparato de un acto de gobierno, el Hijo del Cielo empuñaba la esteva de un arado amarillo al que iban uncidos dos bueyes con cuernos dorados y labraba un trozo de campo sin ayuda de nadie, sembrándolo después.

Este es el pueblo que dió a la humanidad la seda, el arroz, el naranjo y otros frutos preciosos. La corte imperial, al venerar religiosamente el cultivo de la tierra, adoraba la gloria de su propia nación.

La maestría y el entusiasmo aportados por los chinos a sus labores agrícolas han acabado por hacer sufrir una molestia obsesionante a los extranjeros, dificultando su vida mientras permanecen en el país. Estos agricultores intensivos se preocuparon de los abonos hace miles de años, cuando nadie en nuestro mundo tenía la menor idea de lo que pudiera ser un fertilizante. Y de todas las materias que reconstituyen y tonifican las fuerzas germinativas del suelo, la más preferida por ellos es la de procedencia humana.

Ya dije algo de esta predilección con motivo de cierto encuentro en una calle de Kioto. Es verdad que el chino mezcla la citada materia con otras para dosificar sus energías fecundantes, pero no resulta menos cierto que todas las plantas de sus admirables huertas tienen al pie invariablemente algo que pasó por una letrina.

En los hoteles importantes de Pekín y otras ciudades, los directores, para tranquilidad de la clientela, fijan un anuncio en el vestíbulo afirmando rotundamente que todas las hortalizas preparadas en su cocina proceden de terrenos propiedad del establecimiento cultivados a estilo europeo.

Ríe el chino de los escrúpulos y ascos de la gente occidental. Establece comparaciones entre el estiércol podrido de cuadra que empleamos en nuestros campos y la materia preferida por él, no pudiendo comprender por qué razón los detritus de las personas deben ser más repugnantes que los proporcionados por los animales, y acaba compadeciéndonos, como si fuésemos unos niños incoherentes y caprichosos.

Como el abono humano es el más apreciado de todos, el acto de producirlo no representa algo vergonzoso e inmundo, como en nuestros países, desarrollándose públicamente con la mayor tranquilidad. Dentro de Pekín, la policía de la República vela por dar a la capital una disciplina europea, y no permite en las calles principales esos desahogos a lo chino, tan apreciados por la agricultura. Pero al pasar en «ricsha» o automóvil por las vías apartadas o por las afueras, siempre se encuentra algún chino en cuclillas, con un pedazo de diario en la mano, cuya lectura no le interesa, y que sonríe al transeunte sin cambiar de postura. Algunas veces no está solo, y a continuación de él se extiende una larga fila de compatriotas con el mismo encogimiento y no menor tranquilidad.

Todo agricultor se preocupa de instalar en sus campos una letrina cerca del camino para que la use el viandante. Escoge para esto el lugar más agradable: la sombra de un árbol frondoso, un grupo de arbustos flori-

dos. Hasta hay quien afirma que los más letrados colocan en dichos lugares carteles con versos, rogando al transeunte que haga alto y deje su recuerdo.

Pero yo no los he visto.

Espectáculos

PRINCIPAL
Compañía de comedias de Carmen Díaz.—A las 6'30 tarde: Hilos de araña. A las 10'30 noche: Nena Teruel.

APOLO
A las 6'30 tarde y 10'30 noche: Grandioso programa de cine y Fin de fiesta por Carmen del Turia y la estrella española Conchita Piquer.

RUZAFA
Compañía de comedias valencianas, dirigida por Pepe Alba.—A las cinco tarde: Al pás de la prosesó y Ara baixarán les coques. A las siete tarde: Ara baixarán les coques y Pobrets, pero honraets. A las 10'45 noche: Ara baixarán les coques y Sense titul.

NOVEDADES
A las 3'50 tarde: El Roig de Corbera y Lo qu' es de lley. A las 5'45 noche: El sol de l' hórta y El Roig de Corbera. A las 7'40 tarde: El Roig de Corbera y El neurasténic. A las 9'45 noche: La verche del Castell y El Roig de Corbera. A las 11'45 noche: El Roig de Corbera y Lo qu' es de lley.

MODERNO
A las cinco tarde: L' hostal del Pi. A las siete tarde: L' hostal del Pi y El día de San Ramón. A las 11 noche L' hostal del Pi y ¡Fora baix..

BA-TA-CLAN
Tarde y noche grandes programas de varietés.

LIRICO
De cuatro tarde a diez noche: Grandes sesiones de cinematógrafo.

OLYMPIA
De cuatro tarde a 12'30 noche Grandes sesiones de cinematógrafo.

GRAN TEATRO
De 3'30 tarde a diez noche: Grandes sesiones de cinematógrafo.

Ministerio de Educación, Cultura y Deporte 2012

TELEFONO Y TELEGRAFO

La cuestión de los carteros franceses

París.—El Consejo de ministros ha acordado suspender a 191 carteros que tomaron parte en la huelga de ayer.

El acuerdo ha producido efervescencia.

Se ha nombrado una comisión que se entrevistará con el ministro del ramo y pedirá la implantación de mejoras.

Intento de suicidio

Azuaga.—Con el propósito de suicidarse se arrojó a un pozo de su domicilia, Inés Ramírez, de 34 años.

Tenía perturbadas las facultades mentales.

Antes cogió a una sobrinita de seis años, llamada Anita Ramírez, y la arrojó al pozo.

Los vecinos extrajeron a la niña, ileso, y a Inés con lesiones.

Paulino Uzcudun sigue entrenándose

Nueva York.— Paulino Uzcudun persiste entrenándose en la plenitud de sus facultades.

Durante varias horas del día golpea repetida y metódicamente sobre un saco de arena y se entrega al baile con ardor, todo ello después de un paseo matutino muy prolongado y generalmente a paso gimnástico.

Su peso ha bajado a 195 libras.

Tormenta

Zaragoza.—Comunican del pueblo de Moros que ha caído en aquel término una horrorosa tormenta de piedra que ha causado enormes daños en la viña y arbolado.

El alcalde informa que la situación de los vecinos es angustiosa.

Máximo Gorki llega a Moscú

Moscou. — Ha llegado Máximo Gorki, procedente de Berlín.

En la frontera fué recibido por una delegación que le entregó la tarjeta de identidad y las insignias de miembro del comité ejecutivo de los Siviets.

Le acompañan su hijo, su hija política y sus nietos.

Permanecerá en Rusia una larga temporada.

Nuevo movimiento sísmico

Buenos Aires.—En Villatuel se ha registrado otro movimiento sísmico a consecuencia del cual han resultado seis muertos.

Sentenciado a muerte

Belgrado.—El ex diputado Rachich, que mató a Esteban Radich e hirió a otros diputados durante una sesión, ha sido condenado a muerte.

El defensor alegó que su patrocinado obró en legítima defensa.

El entierro del arquitecto Aníbal González

Sevilla.—A las once de la mañana se verificó el entierro del arquitecto Aníbal González.

Asistieron las autoridades civiles, militares, numerosas personalidades, representaciones de los gremios y gentío inmenso.

El comercio cerró para que las dependencias asistieran a la traslación del cadáver.

Igualmente se cerró la Exposición durante el fúnebre acto.

La vida de la población ha estado paralizada durante la hora del entierro.

No se recuerda en Sevilla igual manifestación de duelo desde el entierro de Joselito.

La familia continúa recibiendo pésames.

Stressemann sí que asistirá al Consejo de la S. de N, en Madrid

Berlín.—El Gobierno de la República ha acordado que Stressemann asista a la reunión del Consejo de la Sociedad de Naciones en Madrid.

Marchará el martes por la noche por tener ese día que hablar en el Reich.

Los demás miembros de la delegación salen de Berlín esta noche.

Para asistir a la reunión de la S. de N.

Budapest.—El conde de Bedlen ha marchado a Iska, de donde seguirá para Madrid.

Lisboa.—El secretario general de la Sociedad de Naciones, Erick Drumond, ha llegado en el sudexpres, siendo recibido por diversas personalidades.

El presidente llega a Guadalperal

Dicen de Cáceres que a las nueve de la noche ha llegado a Guadalperal, en automóvil, el marqués de Estella, hospedándose en una finca de los condes de Peñaranda.

Allí pernoctará y por la mañana continuará a Trujillo.

Concierto homenaje

Mañana se celebrará en el Retiro un concierto-homenaje a los profesores de la banda municipal.

Al homenaje se ha adherido la masa coral de Madrid.

La organización del Banco de Crédito Exterior

Parece que hoy se ha firmado el decreto nombrando gobernador del Banco de Crédito Exterior a González Oliveros, que actualmente desempeña la dirección general de Enseñanza superior.

También se ha designado para formar parte del Consejo de dicho Banco a Carlos Prats, por las cámaras de Comercio, al director de lo Contencioso, Santamaría, por el ministerio de Hacienda.

El Banco Exterior tendrá tres directores, dos de ellos nombrados por el Consejo del Banco.

Una corrida a la antigua usanza

La Junta de festejos del Ayuntamiento ha acordado celebrar el día 13 en la plaza de Toros una gran corrida a la antigua usanza a la que se proponen dar gran solemnidad.

Se desconocen los matadores que actuarán en dicha corrida, pero se sabe que intervendrán también rejoneadores.

El prorrateo en la adjudicación de títulos

Ya se ha determinado el coeficiente de prorrateo para la adjudicación de los títulos del empréstito amortizable 5 por 100 de Obras Públicas, cuya suscripción se efectuó el 28 del pasado.

Aparte las aportaciones menores de 5.000 pesetas, se ha establecido para las restantes una proporción de 18'40 por 100.

En el partido de esta tarde reaparecerá Monjardín

—Esta tarde se celebra en Madrid partido de futbol, correspondiente a la primera división de la Liga, entre el Real Madrid y el Español, de Barcelona.

Existe gran expectación entre los aficionados, porque en las filas madrileñas reaparecerá el antiguo delantero centro internacional, Juanito Monjardín.

Se hacen las más variadas conjeturas acerca de los resultados del partido y mientras unos aseguran que Monjardín se halla en excelente forma, otros creen que su larga ausencia de los campos de juego le ha restado facultades, hallándose muy desentrenado.

Jugará como interior el actual delantero centro del Madrid, Rubio.

El Comité Meteorológico internacional

Barcelona.—Del 11 al 15 de Junio se reunirá en ésta el comité meteorológico internacional.

Será secretario del mismo el director de los servicios de Noruega.

Fogonero destrozado por el tren

Almería. — Entre las estaciones de Abla y Doña María, kilómetro 188 de la línea del Sur de España, se cayó a la vía el fogonero del tren de mercancías descendente, Ernesto Ortiz Puerta, que quedó destrozado por el mismo convoy.

El tren continuó a Almería, quedando el cadáver custodiado por el personal de vía y obras.

Ante la próxima reunión del Consejo de la S. de N.

En el Consejo de ministros del lunes se tratará de los actos de homenaje a los delegados de la Sociedad de Naciones.

Desde luego, el Gobierno les ofrecerá un banquete, al que asistirán los ministros, diplomáticos y elemento civil.

Seguidamente los delegados asistirán a las exposiciones de Sevilla y Barcelona, invitados por el Gobierno.

También asistirán a una función de homenaje en un teatro madrileño.

Harán excursiones a Toledo y El Escorial.

En Toledo darán una conferencia el catedrático don Elías Tormo, sobre cuestiones de Arte e Historia de España.

Los periodistas extranjeros que vendrán con motivo de la reunión, son de «Le Matin», «Le Journal», «Berliner Taggeblatt» y otros.

También Italia enviará nutrida representación de periodistas.

Estella les ofrecerá un té de honor en la Presidencia del Consejo.

Lo que costó a la trágica expedición del «Italia»

Roma.—La Cámara de diputados ha aprobado los presupuestos de Aeronáutica y Marina.

Durante los debates, el almirante Siriani ha declarado que la expedición polar del dirigible «Italia», incluídos los gastos ocasionados por las expediciones de socorro, ha costado a Italia 12.992.000 liras.

El Congreso del Arte e Historia del Mediterráneo

Palma de Mallorca.—El alcalde ha recibido una instancia en la que se propone que el Ayuntamiento estudie en sesión el proyecto de construir un palacio donde se reuna el Congreso del Arte e Historia del Mediterráneo y que luego podría quedar para museo.

Del asesinato de Pablo Casado

Barcelona.—El doctor Trías ha practicado el reconocimiento de la caja macabra ordenado por el juez señor Sánchez Cañete para ver si entre los efectos que se guardan en ella se encuentra la camisa que llevaba puesta Casado. El reconocimiento ha dado resultado negativo.

A mediodía conferenciaron el juez señor Sánchez Cañete y el teniente fiscal señor Grinda. Según nuestras noticias, el objeto de la conferencia ha sido preparar algunas diligencias complementarias en relación con extremos ya conocidos, y que probablemente se refieren a la venta de unos bienes de Ricardito intentada días antes del crimen, a la busca de la llave de la casa de la calle de Orteu, que se ignora quién pueda tenerla; al incendio ocurrido en la fábrica y otras de menor interés y de puro trámite.

Tampoco han dado esta mañana resultado las exploraciones realizadas en el puerto por el buzo señor Giner en busca de la cabeza de Pablo Casado. Los trabajos continuarán mañana, y se cree que de no dar resultado se desistirá de ellos definitivamente.

Noticioso el juez señor Sánchez Cañete de que se trata de agasajarle con un banquete popular, ha manifestado que no lo acepta, tanto por no considerarse acreedor a ello sino también por creer que esta clase de fiestas no se avienen con la seriedad de las funciones de la Justicia. De todos modos agradece las felicitaciones que se le envían por el éxito de su gestión en este proceso.

Hallazgos arqueológicos

Vigo.—En el inmediato pueblo de Candeán se han registrado importantes descubrimientos arqueológicos en los lugares denominados Torre y plaza del Moro.

Al realizar excavaciones se han encontrado restos de una fortaleza pelásgica, con sillares parecidos a los encontrados en las murallas de Tarragona, hallándose entre las ruinas del castillo objetos de cerámica romana, trozos de columnas, dos molinos de mano y varias monedas de cobre.

Un hombre ahogado

Burgos.—Cuando regresaba de Santa Cecilia a Ruyales Guillermo Ortega, se cayó al río Arlanza. Una sobrina suya, Gloria Muñoz Plaza, de once años, se arrojó al agua para salvar a su tío, siendo arrastrados por la corriente. A las voces de auxilio que daba Gloria acudieron varias personas, sacando a los dos, el tío ya cadáver y la sobrina ilesa.

Una mujer hiere a otra y al marido

Bilbao.—Esta noche se encontraron en la Casilla las hermanas Regina y Valentina González, que desde hace tiempo estaban enemistadas por asuntos del negocio, pues tienen cada una una churrería, muy cercanas una de otra. Se trabaron de palabras, y Valentina, excitadísima, quitó de las manos a su esposo un grueso bastón y dió una tremenda paliza a Regina, que cayó al suelo sin conocimiento, con intensa conmoción cerebral y una herida en la frente. Al interponerse el marido de Regina, que la acompañaba, recibió un golpe en la cabeza, que le produjo una herida leve. Igualmente resultó lesionada Valentina.

Incendios

Zaragoza.—En la fábrica y almacén de muebles de la viuda de Francisco Guerri, se declaró un incendio, que adquirió grandes proporciones.

Los bomberos acudieron rápidamente, pero el edificio quedó casi destruído e igualmente la maquinaria.

A consecuencia del incendio que dan sin trabajo sesenta o setenta obreros.

—

Málaga.—Los bomberos de ésta marcharon de madrugada a Ausín de la Torre, para sofocar un incendio, que se había declarado en el cortijo La Encarnación.

Las llamas se adueñaron del cortijo y a las tres de la madrugada aún no había sido posible sofocarlo.

—

Sevilla.—Un incendio destrozó en La Pedrosa una choza en la que había una caja de pólvora para barrenos.

A consecuencia de la explosión resultaron heridas tres personas.

La sentencia por el asunto del Banco de Castilla

Hoy se ha conocido la sentencia dictada por la Sala segunda del Supremo en la causa instruída como consecuencia de varias querellas seguidas contra el presidente del Consejo de administración y director técnico del Banco de Castilla, señores conde de Moral de Calatrava y Lozano.

La sentencia recoge las acusaciones formuladas por un delito de falsedad en relación con el balance que el Banco de Castilla envió al Consejo Superior bancario.

Se estima en la sentencia que en este balance hubo falsedad consistente en las partidas referentes al valor del marco y valores alemanes.

Por este delito condena a los procesados a la pena de nueve años de reclusión. Se les absuelve por los demás delitos de falsedad y estafa de que les acusaba el fiscal y los acusadores privados.

Se afirmaba hoy en el Supremo, por los que la comentaban, que parece que la Sala se dirigirá al Gobierno solicitando una atenuación en la pena.

La sentencia propone que haciendo uso la Sala sentenciadora de la facultad que le concede la ley de Enjuiciamiento civil se comisione al juez de instrucción del Hospicio para que practique todas las diligencias necesarias para la ejecución de la sentencia.

Los procesados resultan condenados igualmente al pago de costas tan sólo en la tercera parte de ellas y por partes iguales.

Lo que dice "La Nación"

«La Nación» publica esta noche la siguiente nota del día:

«Una de las muchas hojas que clandestinamente se han repartido los últimos meses está destinada a difundir una carta fechada a bordo del «Canalejas» el 22 de Febrero, suscrita por don José Sánchez Guerra y dirigida a Indalecio Prieto, en la que aparecen los siguientes párrafos:

«Ya hasta tal punto es exacto lo que le digo que el sublevado del 13 de Septiembre ha tenido la osadía de enviarme al general Sanjurjo para proponerme un acuerdo que yo rechacé de plano. Permítame, amigo Prieto, que silencie por ahora los extremos de la propuesta que algún día conocerá España entera.»

Esto sólo nos basta para afirmar que el documento es apócrifo, pues presumimos de conocer lo bastante al señor Sánchez Guerra para creerle incapaz de faltar a la verdad tan abiertamente.

Le consta al señor Sánchez Guerra que la única relación que con el general Primo de Rivera ha mantenido desde el día que desembarcó en Valencia ha sido su propia propuesta de celebrar una conferencia telegráfica a lo que el general Primo de Rivera se negó categóricamente autorizándole a que manifestara por escrito lo que juzgara necesario hacerle saber, si bien advirtiéndole lealmente que si ello era algo relacionado con el proceso que se le instruía, el jefe del Gobierno, más obligado que nadie a ayudar la acción de la justicia, se vería obligado a ponerlo en conocimiento del juez instructor por cuanto pudiera con ello contribuir a esclarecer los hechos en favor o en contra de los encartados.

«De esta contestación, así como de la demanda que la originó, se conserva copia literal en la secretaría del presidente del Consejo y ellas solas constituyen todo el expediente.

El asunto no requiere ni merece mayores comentarios.»

El problema de las reparaciones

Los aspectos que quedan por resolver

París.—El primer subcomité de la Comisión de peritos que se ocupa del asunto de las reparaciones ha llegado a un acuerdo acerca de la mayoría de las cuestiones, entre ellas moratorias de pagos y bienes secuestrados.

El segundo subcomité ha estudiado por su parte, los puntos en que se podrían basar las operaciones de crédito sobre los ferrocarriles alemanes, y ha examinado también las cláusulas de emisión y situación del Banco Internacional de Pagos proyectado, así como sus probables beneficios en relación con las anualidades de la deuda alemana.

Los peritos de las potencias acreedoras de Alemania han sido enterados de los trabajos efectuados por dichos comités.

Se anunciaba para ayer tarde a última hora una conferencia del presidente del Comité de peritos, señor Young, con el delegado alemán señor Schacht.

Ahora habrá de ocuparse el Comité de la fracción movilizable de la deuda alemana, y continúa en pie el problema de los marcos emitidos en Bélgica durante la ocupación, problema que deberá ser resuelto antes de que quede redactado el informe definitivo, dirigido a los gobiernos, acerca de los trabajos del Comité de peritos.

Se cree que el Gobierno alemán contestará acerca de los principales puntos de acuerdo hoy por la mañana, y por la noche se estima que podrán haber llegado a un acuerdo en principio los delegados de las potencias acreedoras.

TOROS

GRANADA

Chicuelo, Félix Rodríguez y Gitanillo de Triana

Ganado de Pablo Romero.

Al salir las cuadrillas se ovaciona a Félix Rodríguez.

Primero.—Chicuelo lancea con arte.

En la primera vara hace un buen quite y Gitanillo y Félix también son aplaudidos en su turno.

Chicuelo hace una faena despegada, para un pinchazo y una estocada corta.

(División de opiniones.)

Segundo.—Félix Rodríguez no hace nada notable con el capote. Hay un buen quite de Gitanillo.

Félix hace una faena magnífica, temeraria, dentro completamente de los terrenos del toro.

(Ovación y música.)

Media estocada entrando recto. Más pases magníficos. Otra media estocada y un descabello.

(Ovación, petición de oreja y vuelta.)

Tercero.—Gitanillo da cuatro verónicas enormes y un recorte superior. En el primer quite lancea colosalmente. Chicuelo muy bien en su turno y Félix cierra el tercio con unos afarolados.

Gitanillo, al compás de la música, trastea por naturales, altos, afarolados y saca todo el partido posible del bravo toro. Un pinchazo, media estocada bien puesta y un descabello.

(Ovación, vuelta y petición de oreja.)

Cuarto.—Chicuelo lancea distanciado y en el quite está lo mismo. Se distingue Félix en unas medias verónicas.

Chicuelo hace una faena confiada. Media estocada buena, una defectuosa y descabella.

Quinto.—Félix Rodríguez bien en lances y quites. Pone tres pares de banderillas, el segundo inmenso.

(Gran ovación.)

Hace una faena inteligente por ayudados y de pecho. Una estocada superior y descabella.

(Ovación.)

Sexto.—Gitanillo veroniquea y quita superiormente.

(Ovación.)

Hace una faena valiente con ayudados y de pecho, muy vistosa. Dos pinchazos, una corta superior.

(Ovación.)

Aumento en los gastos militares de Italia

Roma.—En el presupuesto de Guerra para el ejercicio 1929-30, que se ha repartido en la Cámara, los gastos militares figuran con un aumento de 78 millones de liras sobre el año anterior.

Este aumento servirá sobre todo al cuidado y al perfeccionamiento del material.

El Gobierno fascista al mismo tiempo que afirma sus tendencias pacíficas, se preocupa del porvenir y quiere dotar a su ejército de todos los adelantos técnicos sugeridos por el progreso moderno.

Ello está de acuerdo con los discursos pronunciados al discutirse el Tratado de Letrán por el señor Mussolini, el cual declaró que Italia—«país que no ha llegado aún—debe dar a su juventud una educación viril y guerrera.

Se aplaza la reorganización del Arma de Artillería

Ha sido firmado un decreto prorrogando hasta primero de Julio el plazo de reorganización del arma de artillería y la fijación de sus cuadros de plantillas y de mando.

La exposición dice que la necesidad de investigar y depurar con el mayor detenimiento y precisión los hechos que motivaron la publicación del decreto, ha exigido, para que el juicio y responsabilidad fueran exactos y justos, un tiempo mayor de lo que al principio se calculó para llegar al esclarecimiento total de lo acaecido, para la implantación de la reorganización ya estudiada.

Impresiones optimistas

París.—Las dos comisiones encargadas de examinar contradictoriamente con la delegación alemana las reservas formuladas en nombre del Reich por el doctor Schacht para la aceptación del plan Young se reunieron anoche, desde las nueve hasta las once y media, en el hotel Georges V.

La discusión prosiguió en un ambiente muy cordial, previéndose la posibilidad de lograr una fórmula satisfactoria para todos.

Las elecciones inglesas

Los laboristas, a pesar de su victoria, no tendrán mayoría absoluta

Se asegura que Mr. Baldwin no dimitirá

Londres.—Los conservadores admiten en general su derrota con un correcto espíritu deportivo.

En cuanto al partido liberal, aun cuando gane algunos puestos, sigue siendo una fuerza verdaderamente ínfima, y podría ser que los elementos liberales radicales se separaran de Lloyd George para unirse a los laboristas.

Un ministro conservador hacía notar esta noche, que si su partido ha perdido una gran batalla, los liberales podrán ir al Parlamento en una diligencia y no en «tren especial», como había profetizado Lloyd George.

—

Londres.—Al ser conocidos los resultados de las elecciones en Seaham, donde ha sido reelegido el señor Macdonald, «leader» laborista, se registraron escenas de gran entusiasmo.

Un numeroso grupo de obreros intentó llevar a hombros al jefe laborista, que fué aclamado calurosamente.

El señor Macdonald pronunció un corto discurso, diciendo, entre otras cosas, lo siguiente:

«¿Habíais pensado nunca en que llegáramos a obtener los resultados alcanzados? Yo, francamente, os digo que no; y al comprobarlo ahora, mi satisfacción y mi contento son grandísimos.»

En los círculos políticos se asegura la inmediata formación de un Gobierno laborista.

Sin embargo, es posible que el señor Baldwin prefiera ir a probar el voto de la Cámara, aunque la distribución de los partidos no permite ninguna maniobra conservadora.

Las elecciones han dado la peor distribución que podía esperarse.

La única posibilidad de una mayoría sólida es la cooperación de laboristas y liberales.

Pero no hay ninguna probabilidad de ella.

Los jefes liberales han anunciado repetidas veces el propósito de no apoyar un Gobierno laborista.

De no apoyarlo, por lo menos condicionalmente y ahora mismo no se puede decir sobre qué bases podría acordarse la cooperación.

De todos modos, la situación es bastante precaria.

Cualquier Gobierno estará siempre amenazado por una minoría poderosa, y con muchas facilidades para convertirse en mayoría en cualquier momento.

A pesar de esto, los laboristas han ganado el Gobierno y, según se dice, están resueltos a asumirlo.

Pero la consecuencia inevitable de estas elecciones serán otras elecciones generales muy pronto.

Ya están llegando a Londres noticias de la emoción causada en el mundo por el triunfo laborista, sobre todo en Francia, Alemania, Italia y Estados Unidos.

Muchos periodistas franceses, alemanes, italianos y norteamericanos han venido a presenciar las elecciones.

Los primeros comentarios extranjeros llegados a Inglaterra indican la expectativa ante el cambio de la política inglesa.

Nadie puede indicar cómo se desarrollará ésta y cuáles serán sus consecuencias inmediatas.

Pero Inglaterra acaba de entrar en un período de intensa y trascendental actividad política.

Se habla de una coalición liberal-conservadora

Londres.—En algunos clubs conservadores se expresa la opinión de que, en vista de las escasas simpatías con que cuenta el señor Lloyd George en el seno de su partido, el señor Baldwin, cuya derrota es un hecho consumado, no debería dimitir, sino presentarse ante el nuevo Parlamento, después de haber formado una coalición temporal con el partido liberal.

Algunos liberales moderados no se opondrían a esta coalición, pero ponen como condición que, por lo menos, se concedan tres carteras a los liberales en el Gabinete que se formara.

No se sabe todavía si el Gobierno conservador, que en principio sigue en el Poder, presentará inmediatamente su dimisión o bien si se presentará en minoría ante la nueva Cámara.

Se cree generalmente que optará por esto último, a fin de evitar al rey, que vuelve a estar delicado, la fatiga que le producirían las consultas que necesita un cambio de Gabinete.

Los candidatos reelegidos

Londres.—Han sido reelegidos el señor Mitchel Thomson, ministro de Correos; lord Woolmer, ministro adjunto de Correos; Samuel, secretario financiero del Tesoro; Askley, ministro de Transportes; Gilmore, secretario de Estado de Escocia.

Lady Cynthia Mosley, laborista, hija del difunto lord Curzon, ha sido elegida.

El señor Duff. Cooper, secretario financiero del ministerio de la Guerra, ha sido derrotado.

Un cierto número de las pérdidas sufridas por el partido conservador se debe al hecho de que los votos no laboristas se han repartido en muchos puntos entre los candidatos conservadores y liberales.

Los resultados proclamados hasta ahora corresponden en su mayor parte a los centros industriales y grandes ciudades.

El señor Neville Chamberlain, secretario de Higiene, y sir Cunliffe Lister, presidente del Board of Trade (ministerio de Comercio) han sido reelegidos, siendo, en cambio, derrotado su colega de Gobierno sir Steel Maitland, secretario de Trabajo.

Los «leaders» laboristas señores Arthur Henderson y Clynes, así John Simon y sir Herbert Samuel, como los «leaders» liberales sir han sido reelegidos.

El candidato laborista señor Oliver Baldwin, hijo del primer ministro, ha sido elegido.

Las reelecciones de Macdonald y Lloyd George

Londres.—El «leader» laborista señor Macdonald ha sido elegido por una mayoría aplastante de 28.000 votos en su nuevo distrito de Seaham.

El señor Lloyd George ha sido reelegido por el distrito de Carnavon, que viene representando durante toda su carrera política, con una mayoría de 9.133 votos.

—

Londres.—Ha llamado la atención la reelección de lady Cynthia Mosley, que luchaba contra el candidato socialista Kack Jones por el distrito de Silvertown y que ha obtenido le considerable mayoría de 19.000 votos.

El hijo del «leader» laborista Mac donald ha sido elegido en Bassetlaw (Nottingham) por una mayoría de 7.011 votos sobre el candidato conservador.

El hijo del diputado laborista Henderson ha sido elegido por el distrito de Cardiff del Sur, con una mayoría de 3.656 votos sobre el candidato conservador.

En Chesterfield, la mayoría liberal de 4.765 votos en las elecciones pasadas se han convertido en estas elecciones en una mayoría laborista de 10.381 votos.

—

Londres.—Ningún ministro del actual Gobierno ha sido derrotado.

Unicamente varios subsecretarios no han podido conseguir su reelección.

—

Londres.—Aunque todavía no se conocen los datos relativos a algunos distritos, es ya imposible que los laboristas obtengan la mayoría absoluta.

Para que los laboristas tuvieran dicha mayoría necesitarían obtener 16 puestos más, lo que es imposible, pues de todos los distritos que no se conocen todavía los datos completos sólo en once se ha presentado candidato del partido laborista.

—

Londres.—En Birmingham los laboristas han sacado triunfantes seis candidatos, mientras en elecciones anteriores habían conseguido, como máximo un solo puesto.

—

Londres.—Mr. Baldwin ha decidido no dimitir. Se presentará, por lo tanto al Parlamento el día 25 de Junio después de completar las vacantes producidas en el Gobierno por las elecciones.

Todo depende, pues, de la decisión que adopten los liberales.

Interrogado el jefe de ellos, ha declarado que no se había acordado nada, y que estos días estudiarán la situación para decidir lo más conveniente al país.

Nada puede decirse por consiguiente respecto al porvenir.

Comentarios de la Prensa inglesa

Londres.—De las 69 mujeres que se presentan han resultado elegidas 13.

Seis de ellas tenían ya voto en el Parlamento anterior. Hay tres conservadoras: lady Iveagh, lady Astor y la duquesa de Atooll. Esta última, secretario parlamentario del ministerio de Educación y primera mujer conservadora que des-

Sigue en la otra plana

Ministerio de Educación, Cultura y Deporte 2012

empeño un cargo en el Gobierno.

Las otras tres son laboristas: mis Jennie, la Benjamín de la Cámara, que solamente tiene 24 años y que en menos de tres meses ha ganado dos elecciones, pues entró en el Parlamento en una elección parcial en el mes de Marzo último. Mis Susane Lawrence, mis Ellen Wilkinson y mis Margaret Bondfield, que también desempeñó el cargo en el ministerio laborista en el año 1924.

Salvo mis Lloyd George todas las nuevas pertenecen al partido laborista.

El número total de votos de los candidatos femeninos es de 745.107.

—

Londres. — El leader laborista Macdonald ha regresado a Londres, siendo aclamado por una enorme muchedumbre.

Los diarios, comentando las elecciones, estiman que Lloyd George, leader del partido liberal, es el que domina la situación.

El «Daily Telegraph» y el «Morning Post», órganos conservadores, deploran la derrota gubernamental cuya responsabilidad atribuyen a los liberales, y estiman que la recaída del rey ha de retrasar forzosamente los cambios importantes en la situación política. Pero en tanto que el «Daily Telegraph» hace un llamamiento a la colaboración de los liberales en favor del Gobierno de Baldwin, el «Morning Post» compara el Gobierno actual con un buque torpedeado, que aunque sigue aún a flote, está destinado a hundirse muy pronto.

El «Daily Chronicle», órgano liberal, después de reconocer que sus esperanzas no se han realizado expresa el deseo de que el partido sepa aprovechar con mejor fruto que hasta ahora las posibilidades que le ofrece la situación actual en un Parlamento que no cuenta mayoría absoluta de ningún partido, y estima necesaria la modificación del régimen electoral.

Termina este diario dando una nota optimista, en la que expresa su confianza en el buen sentido y la buena voluntad de la democracia.

El «Daily Herald», laborista, dice que las clases trabajadoras han sabido dar una elocuente respuesta a las amenazas de los conservadores, al mismo tiempo que rechazan del Parlamento a los comunistas. Termina diciendo que el magnífico resultado obtenido en las elecciones viene a demostrar que el socialismo no aterroriza ya a muchos millones de personas pertenecientes a todas las clases sociales.

El «Daily Mail», conservador, estima que el país ha entrado en una nueva era política.

«El socialismo—añade—sigue creciendo y desarrollándose a favor de las torpezas de los conservadores.»

El «Daily News», liberal, dice que las elecciones han puesto fin a las sórdidas intrigas encaminadas a imponer un régimen aduanero.

«El nuevo Parlamento—añade—no es perfecto, pero representará mucho más correctamente que el anterior, la verdadera opinión del país.

El pequeño partido liberal tiene en sus manos el destino de los otros dos.»

El «Daily Exprés», órgano conservador, declara que los conservadores pagan ahora su falta de iniciativas.

El «Times», conservador también, dice que no hay motivo alguno para suponer que el país haya abandonado su ponderación tradicional.

«En cuanto a la situación constitucional—añade—, tampoco hay ningún motivo de alarma, ya que se han encontrado soluciones en situaciones parecidas y han de hallarse aún en el porvenir.»

Lo que dice la Prensa francesa

París.—La generalidad de los periódicos no oculta la sorpresa desagradable que ha causado en los círculos políticos franceses el resultado de las elecciones británicas.

Sin embargo, dicen que ya no podrán influir en la resolución del comité de peritos.

Algunos órganos de opinión rinden homenaje al Gobierno de Baldwin y muy especialmente al señor Austin Chamberlain, por la política amistosa y leal que han seguido con Francia y esperan que la nueva mayoría aun con sus características y principios propios, manifestarán el mismo deseo de acompañar a Francia en su política pacificadora.

Un comentario periodístico alemán

Berlín.—Un periódico nacionalista, comentando los resultados electorales de Inglaterra, dice:

«Alemania no debe hacerse ilusiones en lo que respecta a la política que seguirá el Gobierno laborista. No hay que olvidar que el plan Dawes se adoptó cuando Macdonald ocupaba el Poder. Un Gobierno laborista tendrá que hacer tales concesiones en el terreno económico, que en su política exterior no tendrá otra solución que unirse más íntimamente todavía que lo han hecho los conservadores a Francia y a los Estados Unidos.»

La Prensa española y las elecciones inglesas

Lo que dice «El Sol»

«El Sol» dice, entre otras cosas»:

«Pero parece que el laborismo no alcanza la mayoría absoluta. Y Macdonald ha anticipado, en uno de sus discurosos electorales, que no formará Gobierno si no cuenta con una mayoría suficiente. No gusta de estar preso o refrenado por otro partido, que desfigure o contenga sus iniciativas como en su anterior etapa de gobierno. Su política ministerial tenía que ser esta vez fiel a ese imperativo de decisiones firmes y definitivas que obliga y obligará cada vez más a las izquierdas. Por su parte, también Lloyd George ha expresado su opinión contraria a apoyar a los laboristas. Este es el problema de ahora.

Otra de las notas de las elecciones es la derrota total del comunismo. En las elecciones últimas de los países europeos, más cultivados políticamente, se ha registrado, como rasgo general, el fracaso del comunismo. A pesar de las predicaciones conservadoras sobre la afinidad de laborismo y comunismo, la mayoría del pueblo inglés vota, sin miedo, por el laborismo. Desde hoy no podrá explotarse en beneficio de las derechas el fantasma comunista. Siempre hemos sostenido que el comunismo no es un peligro en Occidente, y que sin necesidad de procedimientos excepcionales, los normales de la vida pública europea bastarían para debilitarlo y anularlo.»

Comentarios de «A B C»

Dice «A B C»:

«Los laboristas no son socialistas ni muchísimo menos son comunistas. Los diarios rusos suelen mencionarles con ironía cruel, y, refiriéndose a las elecciones, hablan de «los tres partidos burgueses, que representan los tres aspectos del capitalismo y del imperialismo».

El triunfo laborista sólo ha sido posible por la lamentable desunión de la burguesía; conservadores y liberales se combatieron en numerosos distritos en provecho del tercer candidato, el laborista.

Si recordamos que la coalición burguesa, que, bajo la jefatura de Lloyd George, ocupó el poder durante seis años, quedó deshecha el 10 de Octubre de 1922, principalmente por Stanley Baldwin, comprenderemos la responsabilidad que alcanza al jefe del partido conservador en el triunfo laborista.

Con el sistema electoral que rige en Inglaterra, bastante mayoría relativa para salir diputado, la victoria del «labour» podría ser ficticia. Habrá que esperar los datos referentes al número de votos para ver hasta qué punto representan los laboristas la mayoría de la opinión. En efecto, en las elecciones de 1924, los conservadores han obtenido, con el 40 por 100 de los votos emitidos, las dos terceras partes de los puestos parlamentarios; en las elecciones en cuestión, los laboristas ya se habían adjudicado el 35 por 100 de los votos, y los liberales, el 18 por 100. Nos faltan los datos que necesitaríamos para conocer la fuerza real del partido laborista; todo indica, sin embargo, que, sin la división en la clase burguesa, Inglaterra hubiera tenido desde 1922, y durante varios lustros, gobiernos burgueses.»

La opinión de «El Liberal»

«El Liberal», dice:

«Una victoria laborista en Inglaterra puede ser, y será, la señal de otras victorias análogas en otras naciones. Miremos, por ejemplo, a Francia, donde socialistas y radicales no concluyen de entenderse para realizar una política de defensa republicana en el interior y una política de paz a ultranza en el exterior, y pensemos en la influencia que puede tener la acción de un Gobierno laborista en las conferencias internacionales. Miremos aparte de la Europa central y a los Estados balkánicos, en los que la Inglaterra, gobernada por Baldwin, secundada por otros gabinetes de tendencia derechista, ha alentado reacciones, imposibles sin este aval.

Esta esperanza en el poder benéfico del contagio es la que redobla nuestro júbilo por el triunfo aplastante del laborismo británico sobre el conservadurismo, que ha gobernado durante cinco años, no sólo en su país, sino en los centros vitales de la Europa de la trasguerra.»

El fracaso de los comunistas

Londres.—Los jefes de los tres partidos han celebrado conferencias con sus respectivos lugartenientes políticos para cambiar impresiones acerca del resultado de las elecciones.

El primer ministro, Baldwin, no ha hecho ninguna declaración pública, pero no parece dispuesto a dimitir a pesar de la derrota de su partido.

Se cree que se presentará ante la Cámara para afrontar la situación.

Los datos facilitados hoy son:

Laboristas, 287.

Conservadores, 253.

Liberales, 54.

Independientes, 8.

Se desconoce todavía el resultado de trece circunscripciones.

La Universidad de Londres ha reelegido a su representante independiente de la Cámara de los Comunes.

La de Cambridge ha reelegido a sus dos representantes conservadores en el Parlamento.

El número de mujeres diputados, nueve en el anterior Parlamento, es ahora de 16 y de ellas nueve están afiliadas al laborismo.

El fracaso de los comunistas ha sido tan rotundo que de los 25 candidatos que se presentaron, 21 han perdido el derecho a la devolución del depósito en metálico de 500 libras esterlinas, por no haber obtenido el mínimo de votos que hay que obtener para reclamarla.

Prueba ciclista interesante

Barcelona. — A las diez de la noche, dió principio la carrera internacional que es en Barcelona salvando las distancias lo que en París los «seis días».

El acto tuvo lugar en el aeródromo de la calle de Rolando.

Los equipos, poseen una gran valía.

La lucha se presenta enconada, no viéndose seguridad de triunfo en ningún equipo.

Asiste enorme concurrencia.

Las curas del doctor Asuero

El inspecetor general de Caminos, Canales y Puertos, ingeniero Eugenio Riera, publica una carta en «Informaciones» declarando que la mujer de su hijo Perico fué instantánea y definitivamente curada por el doctor Asuero de intensos dolores que durante dos días no consiguieron contener las inyeciones de morfina.

Desde Zamora, donde actualmente se encuentra el médico de Coks (Alicante) don Luis de Olabarrieta, ha enviado a «Informaciones» una carta diciendo que ante cuanto se ha publicado y dicho sobre el sistema Asuero no ha podido sustraerse a los ensayos del mismo aplicándolo a la enferma Rufina Haro, natural de Villarrobledo y residente en Záncara, donde tuve ocasión de verla por encontrarme yo allí para reponerme de una dolencia. Escogí este caso por considerarlo incurable y para no dejarme llevar de resultados positivos que pudieran obtenerse, cuyo éxito sólo hubiera servido para llevar a mi ánimo mayor desengaño.

Tenía la seguridad y así lo advertí al marido de la paciente, que nada conseguiríamos, ya que se trataba de una enferma con parresia de los miembros superiores, que estaban fríos completamente, con la pupila contraída, con visión incompleta, y que no podía, según expresión suya, dormir ninguna noche.

Tal estado databa de hace nueve años y lo expongo así para la mejor comprensión del caso.

A la primera cauterización adquirió Rufina una mayor soltura en los movimientos y recobró la temperatura normal en los brazos.

En la segunda intervención bastante mejor veía y durmió toda la noche, a pesar de tener su habitación encima de una turbina que tiene que estar toda la noche funcionando, para producir luz a aquellos lugares.

Estos son los hechos conseguidos y que quiero dejar apuntados, hechos que me han llevado al convencimiento de que esa nueva ventana abierta a la esperanza, de que habló mi compañero señor Llopis, es un hecho real y positivo y que el único mal que tiene es la generalización, pues pretender curarlo todo y con una garantía absoluta es tan absurdo que no se debe permitir siquiera el comentario.

—

En el periódico «El Sol», del día 28, se publicaron unas manifestaciones contrarias al método Asuero, atribuídas al médico de Coruña don Galo Baquero.

Dicho periódico ha publicado hoy el siguiente telegrama del doctor:

«Niego rotundamente haber hecho declaración alguna, obligándome la más estricta nobleza a manifestar al doctor Asuero mi agradecimiento por su amable acogida, así como la realidad de los hechos en su clínica observados.»

Por su parte, «Informaciones» dice que su corresponsal en la Coruña lo telegrafió, pero que fué sorprendida su buena fe.

—

«No puede faltar—dice «Informaciones»—el detalle de que en el extranjero negaran que el éxito del sistema curativo por la reflexoterapia, sea obra de un español.

En uno de los últimos números del «Berliner Tageblatt», de Berlín, se habla de curaciones obtenidas por el doctor Asuero y se las acoge con gran reserva, alegando que es dudoso que la cauterización del trigémino produzca efectos tan variados.

A continuación se dice que el procedimiento fué ya empleado por el médico alemán Guillermo Files, el cual obtuvo verdaderos éxitos en las curaciones.

Al mismo tiempo se afirma que otro médico austriaco, en Viena, utilizó un sistema semejante, cauterizando el linfático, con lo que logró resultados positivos en dolencias nerviosas y en el alcoholismo, cocainismo, morfinismo, etcétera.

—

Bilbao.—No es posible expresar en una crónica telefónica la inquietud y el entusiasmo que ha producido entre el vecindario la estancia del doctor Asuero en Bilbao.

Gentes de todas clases sociales se afanan por ver de cerca al hombre de las curas maravillosas, pero los más exaltados son las mujeres y personas afectadas por las enfermedades que el ilustre y discutido médico logra vencer con arreglo a un método todavía ignorado por muchos galenos.

Frente a la casa de los condes de Casa-Montalvo se congregó esta mañana desde primera hora una multitud enorme, entre la que figuraban muchos enfermos, algunos ocupando carritos y otros transportados en sillas o en brazos de sus familiares. Todos llevaban la esperanza de que Asuero los viese y que, conmoviéndose, accediera a su curación.

Tal fué la afluencia de público que el conde de Casa-Montalvo se vió precisado a requerir el auxilio de los agentes de la autoridad para que mantuvieran el orden, en vista de que entre los que esperaban surgían discusiones para ganar los mejores puestos.

El mismo espectáculo se vió ante la clínica del doctor Maximino Alaberría, íntimo amigo de Asuero, porque se había dicho que éste iría allí a practicar algunas curas.

Desde anoche empezó a afluir gente a la clínica y se formó una cola de más de trescientos enfermos que disputaban por lograr buenos sitios. También tuvieron que acudir guardias municipales y de seguridad para ordenar la fila.

El rumor de que Asuero acudiría a la clínica era totalmente infundado y la esperanza de los que aguardaban hubo de desvanecerse a media mañana.

Anoche el famoso médico realizó una cura maravillosa a Casiana Iriondo, antigua sirviente de los condes de Casa-Montalvo. Casiana estaba paralítica desde hace varios años.

En presencia de los condes, Asuero aplicó el cauterio a la fiel servidora y ésta a los pocos minutos recuperó sus movimientos y echó a andar. Loca de alegría y profundamente emocionada, la buena mujer se arrojó en brazos del doctor y le besó con efusión.

Casiana seguía hoy mejoradísima, hasta e lextremo de que trajinaba por el jardín y subía y bajaba la escalera sin dificultad alguna.

Los condes de Casa-Montalvo, convencidos de que Asuero necesita reposo, le obligaron hoy a estar descansando en su habitación hasta las once de la mañana. A dicha hora se levantó el doctor, disponiéndose a ir a Arieta, para visitar a varios enfermos.

A medida que avanzaba la mañana iba en aumento el gentío que se situaba frente al palacio de los condes y clínica del doctor Olabarria.

Próximamente a las once se presentó frente a la mencionada clínica, donde se hallaban congregadas más de mil personas que aguardaban la llegada de Asuero, un individuo muy conocido en la población, que andaba apoyándose en unas muletas y que imploraba la caridad pública en la puerta de las iglesias. Este individuo, que momentos antes había sido operado con arreglo al nuevo sistema en un dispensario, demostraba su alegría por haber logrado la curación y llevaba las muletas debajo del brazo, dando saltos de júbilo.

El público, ante la realidad de tal curación, prorrumpió en vivas al doctor Asuero y a cuantos practican su método.

El teléfono de los condes de Casa Montalvo está funcionando toda la mañana, pues numerosas personas desean ponerse al habla con el famoso doctor para que aplique su procedimiento a diversos pacientes.

Se le ha ofrecido una suma verdaderamente importante para que visite a un enfermo impedido desde hace mucho tiempo.

Como según ha dicho Asuero ha venido a Bilbao en plan de descanso, no se le comunica ninguna llamada telefónica.

Ayer, durante la estancia de Asuero en los locales del Athlétic Club, unos músicos ciegos tocaron en honor del famoso médico y éste les entregó cien pesetas como regalo y otras cien a los chistularis que acompañaban a aquéllos.

La expectación cunde por momentos y gentes de todas clases continúan acudiendo frente al palacio para ver de cerca al famoso doctor Asuero, que es en Bilbao la nota del día.

—

Málaga.—El doctor Bermúdez del Río, especialista en garganta, nariz y oído, ha dado a los periodistas una carta en la que dice que lo que se está haciendo no es el método de Asuero, que ninguno conoce todavía, puesto que el conocido médico si en realidad ha descubierto algo no lo ha enseñado a nadie, no lo ha dado a la publicidad en ninguna revista profesional ni lo ha comunicado tampoco a ninguna academia científica.

En estas condiciones lo que se está poniendo en práctica es un método caprichoso a gusto de cada cual.

Por otra parte los que nos dedicamos a la otorinolaringología realizamos lo que conocemos de reflexoterapia por los trabajos de Bonnier, Elies Sudder y otros investigadores que antes que nuestro compatriota estudiaron ese capítulo de la fisiología nasal.

Los resultados de muchas observaciones propias y ajenas que he recogido en esta semana de ensayos, no confirman las maravillosas curaciones de que se viene hablando.

Se mejoran, es cierto, algunos reumatismos, algunos enfermos de asma, la ciática y otras neuralgias y ciertos trastornos de la neurosis que se curan por simple sugestión, pero de esto a pensar que se curen los paralíticos con lesión orgánica, la arterioescleriosis, el mal de pott y un sin fin de enfermedades incurables, media un abismo.

Lo prudente sería esperar a que el doctor Asuero explique su método y no a andar hurgando las fosas nasales sin medir las graves consecuencias que para la función respiratoria significa esta maniobra ejecutada sin la debida preparación.

Se impone un poco de cordura por parte de todos.»

—

Málaga.—De día en día aumenta el número de enfermos que acuden a las clínicas donde se aplica la reflexoterapia, especialmente la del doctor Bosch, que viene empleando un procedimiento sencillísimo con exceiente resultado.

Con arreglo al plan que se trazó el primer día el doctor Bosch, antes de comenzar a tratar nuevos enfermos, hace desfilar por su clínica a los por él asistidos los días precedentes.

Todos estos enfermos mejoran notoriamente.

Hoy asistió a los enfermos siguientes:

Antonia Gámez, de 67 años, vino a someterse al procedimiento padeciendo parálisis del lado izquierdo. A los tres minutos de operada marchó a su casa con el bastón en que se apoyaba antes, debajo del brazo.

Ana Vargas, de 66 años, reumática desde hace nueve. Apenas podía mover las piernas. Mejoró de modo notable.

Adolfo Rino, de 65 años, paralítico del lado izquierdo. Llegó apoyado en su esposa. A los diez minutos andaba deprisa y movía los brazos como si no hubiese estado enfermo nunca.

Manuel Molina, de 53 años, paralítico del lado derecho. Fué tal la mejoría que hasta hizo gimnasia sueca.

Francisco Alcalde, de 40 años. Entró en la clínica con un bastón y se marchó sin él. Falta saber si es que se lo quitaron.

—

Barcelona.—Dicen de Igualada que tres médicos de aquella población han tratado por el método Asuero a Josefa Calvet, de 44 años, que padecía polmeuritis y a Jaime Cadul, de 56, que padecía artritismo en las rodillas desde hace 26 años. Los dos casos han dado resultado satisfactorio.

Lotería Nacional

(Lista general, salvo error u omisión)

Con 100.000 pesetas

34535 Guecho

Con 60.000 pesetas

9542 Madrid-Mataró Coruña-Barcelona - Vallado id - Vallecas

Con 20.000 pesetas

28670 Gijón-Burgos

CON 15.000 PESETAS

37315 Madrid-Barcelona-Línea-Gijón Don Benito

Con 1.500 pesetas

883 Tarragona Barcelona Melilla Pamplona Media Sevilla

3.725 Madrid Zaragoza Zafra Málaga Ecija

4.543 Madrid Algeciras Barcelona Ronda Sevilla

7.303 Madrid La Línea Segovia Algeciras

16.205 Jerez Barcelona Llobregat Madrid Sevilla

18.100 Madrid Eibar Lluchmayor Orense Llobregat

21.528 Barcelona Badajoz Málaga Madrid Bilbao

23.886 Madrid Vitoria Cartagena Sevilla

25.566 Portugalete Jaén Sanlúcar la Mayor Jerez Zamora

30.432 Madrid

33.388 Madrid Barcelona Córdoba VALENCIA Sevilla

34.332 Murcia

34.531 Guecho

36.675 Madrid

38.440 Madrid Barcelona Vejer de la Frontera Oviedo

Con 300 pesetas

DECENA

22 29 64 71 77 82 83 87 89

CENTENA

116 149 161 256 261 273 300 328
354 385 398 400 465 471 484 517
527 609 658 687 697 738 742 764
768 773 775 781 784 794 818 823
844 881 895 901

MIL

034 089 097 144 152 222 232 264
267 308 328 407 429 477 523 541
572 590 684 697 702 712 713 753
805 823 836 849 851 857 871 896
907 989

DOS MIL

037 057 098 142 169 185 202 237
262 283 286 322 326 342 348 364
368 379 394 417 418 424 429 439
482 507 523 552 583 591 623 634
655 664 705 716 720 728 740 747
774 793 854 856 883 886 911 919
941 986 998

TRES MIL

046 049 093 101 113 138 151 177
232 240 280 301 325 333 337 383
415 434 525 588 593 646 681 700
708 726 739 744 764 789 819 852
861 869 886 969 992

CUATRO MIL

008 011 063 104 185 342 344 384
393 449 484 494 516 532 548 594
688 721 751 764 765 829 884 911

CINCO MIL

066 076 090 134 140 141 147 152
181 220 250 252 289 306 312 323
342 396 447 450 481 492 498 533
561 588 603 604 717 768 775 786
794 815 882 910 927 939 959 961
979 989 997

SEIS MIL

077 142 155 227 266 273 304 316
334 350 382 419 446 461 485 576
580 594 598 612 633 642 672 734
746 761 791 807 838 864 879 884
887 895 903 912 944 953 959 991
994

SIETE MIL

060 105 135 145 179 197 221 231
244 285 290 400 407 411 422 447
457 464 466 471 477 577 582 635
654 692 722 738 815 819 824 841
863 878 891 929 946 967

OCHO MIL

029 080 083 102 103 157 212 213
220 259 280 283 328 362 389 414
430 466 512 522 558 582 612 628
664 699 708 720 728 731 767 833
962 964

NUEVE MIL

066 099 117 124 136 185 192 194
202 215 218 282 309 321 370 394
400 415 418 439 444 454 519 562
571 579 594 692 779 799 836 852
886 955 989

DIEZ MIL

030 094 119 166 222 230 244 252
274 281 357 380 408 413 431 469
499 503 526 530 537 568 583 589
605 629 696 759 795 813 817 846
892 912 933 940 970

ONCE MIL

027 056 059 064 074 132 144 145
153 171 192 213 226 231 243 301
339 426 427 471 497 509 543 674
685 704 740 768 846 864 872 878
934 981

DOCE MIL

002 004 048 051 062 134 137 147
174 296 302 374 390 447 496 527
567 583 607 655 660 692 743 760
761 764 778 782 797 810 821 959
975 980

TRECE MIL

027 034 050 063 171 179 189 213
219 280 281 361 495 497 503 509
517 530 536 571 584 619 648 655
660 665 721 724 761 770 850 909
919 920 922 975 981

CATORCE MIL

017 022 023 053 066 077 090 097
124 127 133 137 160 165 189 193
208 209 240 274 302 310 380 396
401 424 429 435 506 522 529 541
596 597 609 623 658 683 775 780
803 805 881 887 915 968

QUINCE MIL

060 116 119 121 132 163 171 191
209 218 346 367 386 395 419 437
458 466 473 491 492 531 554 564
573 591 611 620 625 627 643 647
648 691 740 796 817 846 848 914
924 936 938 973 982 989 661 662
891 896 898 908 920 924 929 932

DIEZ Y SEIS MIL

007 046 088 097 104 238 259 339
343 359 386 387 404 409 429 438
516 584 595 646 707 735 789 865
869 942 964 967

DIEZ Y SIETE MIL

013 019 044 056 064 078 090 096
120 148 176 228 263 282 312 318
326 329 333 366 396 399 435 436
441 467 508 520 547 582 602 629
631 662 679 705 708 723 728 768
795 812 819 831 838 842 889 929
935 954 960

DIEZ Y OCHO MIL

040 117 232 235 433 464 468 478
492 532 551 564 565 589 595 603
632 651 659 702 833 861 940 943
946 950

DIEZ Y NUEVE MIL

077 095 151 232 245 427 430 433
441 468 498 499 531 537 566 629
690 698 712 727 816 822 837 848
877 883 957

VEINTE MIL

008 069 097 115 124 135 169 178
198 300 302 347 356 363 368 407
433 446 456 459 477 493 495 498
505 517 519 553 578 580 661 673
681 683 720 772 813 824 864 954
982 985 990

VEINTIUNO MIL

039 043 110 179 201 251 264 336
436 472 526 533 587 618 623 632
640 697 715 719 740 763 801 831
834 835 839 877 879 894 941 952

VEINTIDOS MIL

019 021 025 034 081 083 154 183
197 216 276 297 298 332 341 347
364 368 381 385 403 405 422 441
445 450 463 485 491 541 568 569
599 608 678 729 760 812 926 967
977

VEINTITRES MIL

031 054 064 068 090 125 152 189
215 240 352 366 395 460 471 499
505 522 527 575 590 602 623 625
697 716 788 798 799 806 814 887
891 896 898 908 920 924 929 934
940 942 952 961 973 997

VEINTICUATRO MIL

057 061 062 129 167 173 186 190
215 238 293 310 323 331 336 344
346 361 363 364 526 540 591 595
644 663 737 742 833 891 892 903
914 964 999

VEINTICINCO MIL

060 108 223 231 253 273 279 300
308 328 334 373 416 453 455 456
488 495 518 549 597 725 742 884
929 994

VEINTISEIS MIL

015 018 024 051 086 095 105 130
135 249 268 273 279 302 308 315
396 422 426 466 523 530 556 621
639 644 647 656 671 683 698 712
730 828 847 894 928 930 033 959
965 969 972 983

VEINTISIETE MIL

048 058 077 107 153 184 202 216
229 252 306 327 339 357 395 423
437 439 447 456 458 479 482 487
547 553 610 615 651 720 727 737
749 856 878 910 950 997

VEINTIOCHO MIL

034 042 058 075 079 088 094 102
116 123 170 180 195 229 230 245
363 367 375 387 404 419 421 441
453 474 550 602 636 654 659 674
692 708 720 761 762 799 801 827
867 910 918 932 965

VEINTINUEVE MIL

002 019 022 024 048 081 086 105
115 195 211 254 255 263 270 291
455 481 511 517 546 551 570 611
618 654 656 689 720 777 800 818
832 842 883 905 911 919 923 955
976

TREINTA MIL

020 037 040 042 052 057 075 084
103 143 145 153 180 185 208 235
243 273 286 287 288 291 304 306
311 412 468 474 548 564 565 571
582 594 620 636 639 658 661 663
701 770 785 796 826 828 844 858
868 879 900 908 911 921

TREINTA Y UNO MIL

018 030 047 056 065 071 186 191
221 348 367 395 406 407 417 449 471
537 567 622 626 648 743 754 780
803 875 876 886 954 982 999

TREINTA Y DOS MIL

006 019 050 071 077 140 141 160
210 283 289 341 362 364 381 387
403 409 464 487 488 498 519 540
553 600 652 705 720 809 813 858
876 901 930 990 994

TREINTA Y TRES MIL

019 027 038 048 054 080 088 114
147 180 207 220 258 280 282 297
302 327 385 394 452 467 468 496
508 551 564 569 578 609 637 661
681 694 787 810 824 851 853 879
885 900 924 925 978 995

TREINTA Y CUATRO MIL

005 007 040 048 055 068 089 140
141 173 195 202 214 220 238 262
308 315 323 405 436 459 509 522
533 554 595 609 619 647 658 677
699 707 724 730 747 769 801 840
845 892 920 925 960 978 997

TREINTA Y CINCO MIL

000 021 028 145 153 154 156 209
243 253 294 297 328 340 380 467
468 495 544 626 633 641 645 667
684 689 719 720 731 744 828 836
850 851 862 934 979 982

TREINTA Y SEIS MIL

017 070 093 116 132 167 192 227
265 286 305 308 334 354 421 458
478 486 527 549 551 557 571 586
656 662 669 673 677 686 690 704
712 727 751 818 821 828 837 896
925 937 938 961

TREINTA Y SIETE MIL

012 037 040 042 046 066 068 071
114 135 146 189 195 198 206 222
240 252 255 273 388 419 423 445
461 516 521 526 558 607 617 641
678 728 738 741 790 811 833 856
862 910 928 961

TREINTA Y OCHO MIL

009 033 054 089 091 097 109 113
119 121 198 231 235 287 292 380
477 483 495 497 507 530 533 537
546 568 577 621 648 652 708 714
717 720 739 754 815 885 893 898
944 954 975 988

TREINTA Y NUEVE MIL

026 051 054 083 121 123 203 380
404 409 413 425 454 475 479 527
540 543 544 565 585 598 639 676
705 729 785 788 798 846 848 860
878 900 917 957 965 983 986

11.--Es verdad; pero se gasta poco.

RESINA AVE
TRAMPA CUBIERTA

12.--Cosa execrable.

ZARPA N T
PINTURA ESCULTURA
ENGAÑO N 100
NOTA 50 SOSO

Rosalía Vilanova

La familia de nuestro buen amigo y correligionario de Aldaya don Elías Vilanova, pasa por uno de esos momentos trágicos que abren una huella imborrable para toda la vida.

Su hija Rosalía, joven encantadora que llevaba la felicidad a su hogar honrado, dejó de existir, sumiendo a los suyos en el mayor de los infortunios.

El triste acto de conducir sus restos mortales al Cementerio de dicha población se verificó ayer tarde y constituyó una imponente manifestación de duelo, a la que se sumaron infinitos amigos de la desconsolada familia.

A los muchos testimonios de pésame que el amigo Vilanova, su afligida esposa y demás parientes de la malograda Rosalía han recibido, unan el nuestro sentidísimo.

Ministerio de Educación, Cultura y Deporte 2012

EL TIRON continúa la liquidación TRENCH, 21

La Hernia
(QUEBRADURA)

El **herniado** debe combatir su enfermedad inmediata y enérgicamente, no importa cuánto tiempo hace que la padece, si la persona es joven o anciana, hombre o mujer. Para cuidarse solamente tienen los **herniados** dos **medios racionales** a su disposición:

1.º La operación que necesita para efectuarse personas especialmente dispuestas, no obstante lo cual, bien o mal hecha, **encierra en sí serios peligros y nunca evita la posible reproducción de la hernia.**

2.º La **contención absoluta** y **permanente** que asegure la **desaparición definitiva** de la **hernia,** gracias a su eficaz y constante sobre la misma, empezando por localizar la lesión y descartar en seguida todo peligro. Esta **contención absoluta** y **permanente,** indispensable para alcanzar la curación, se obtiene con los **aparatos** del **método C. A. Boer,** cuyas aplicaciones especiales son estrictamente individuales y diversas, gracias a lo cual cada **herniado** puede desempeñar, sin molestia alguna, sus cargos o trabajos por pesados que sean y obtener resultados inesperados por ellos.

Lea usted usted estas cartas que añadimos a las numerosas que han hecho públicas y cuídese con la precisión y la urgencia que su caso merece:

Valencia 5 de Septiembre 1928. **Señor don C. A. Boer, Barcelona.** Muy distinguido señor mío: Tengo sumo placer en participarle que estoy curado de las **dos hernias** que sufrí durante **catorce años,** una de las cuales estaba muy desarrollada. No puedo por menos que recomenzar a todos los herniados que deseen aliviarse los aparatos y el **método C. A. Boer.** Mande como guste a su afectísimo seguro servidor que estrecha su mano, **Benito Ferrer,** tienda, calle Sevilla, 22, **Valencia.**

Calahorra 14 de Mayo de 1929. **Señor don C. A. Boer, ortopédico, Barcelona.** Muy señor mío: Doy a usted las gracias por el feliz **éxito obtenido,** gracias a los excelentes **aparatos del método C. A. Boer,** los cuales me han curado de la hernia que venía padeciendo desde hace muchos años. Su afectísimo seguro servidor, **P. Luis Redondo,** Convento de los Padres Agustinos, en **Calahorra** (Logroño).

HERNIADOS y **todas las personas** que quieran evitar las molestias y las graves consecuencias de las HERNIAS o las complicaciones del **descenso de la matriz,** vientre caído, obesidad, **visiten con toda confianza** al eminente ortopédico señor C. A. BOER en

MURCIA, lunes 10 de Junio, HOTEL REINA VICTORIA.
ALICANTE, martes 11, PALACE HOTEL.
VALENCIA, miércoles 12, **HOTEL INGLES.**
TERUEL, domingo 16, HOTEL TURIA.
C. A. Boer, Ortopedia, Pelayo, 60, **BARCELONA.**

FORD

Líneas elegantes
—
Elección de colores
—
60 a 108 kilómetros por hora
—
Admirable aceleración
—
Seis frenos totalmente protegidos
—
Amortiguadores hidráulicos
Parabrisa inastillable

A. Casajuana - Agencia Ford
Valencia

Agencia Marítima

Vapores-Veleros ::: Informes comerciales FIDES

Importantísimo al comercio en general

Ponemos en conocimiento del comercio y la industria de Valencia y su provincia, que podemos facilitar a precios sumamente ECONOMICOS, fort-faits en toda clase de transportes MARITIMOS nacionales e internacionales desde muelle o bordo puerto de origen a domicilio del interesado, estando incluida en nuestras tarifas tan especialmente reducidas, toda clase de impuestos, derechos de aduanas, fletes, transbordos, etcétera, etcétera.

Delegación en Valencia: V. Alabau San Martín
Teléfono, 30.043. Libertad, 16 - Puerto

Palacio del Mueble

Sillones de gran confort, muebles de todas clases y camas metálicas
Al contado y a plazos, sin fiador, dando facilidades de pago hasta tres años

Casa Cañizares
Correjería, 32 - Teléfono 12.235 - Valencia

5.000 metros Glassé lavable A 3'40 pesetas metro

pondrá a la venta mañana lunes la CASA CONEJOS
SAN VICENTE, 16 y 18, VALENCIA

Señora: Cien colores de moda para escoger. También podrá comprar si nos visita, Seda lavable para combinaciones; sayas, visos, etc., al regalado precio de 2'75 pesetas metro

CASA CONEJOS

La que más barato vende -- San Vicente, 16 y 18 -- Teléfono 11.674

MILAGROSO

En 24 HORAS
PUEDE USTED CURARSE
privadamente sus almorranas

Hemorroidal Castell

Triunfa en todos los casos, siendo la admiración de todos los hombres de ciencia

PRUEBELO HOY MISMO
De venta en todas las farmacias
Farmacia y laboratorio Joaquín Castell
BENISA (Alicante)

Apoplejía - Parálisis
(Feridura)

Se evita y cura tomando el antiguo específico vegetal e inofensivo

Antiapoplético Berdaguer

Depura y activa la circulación de la sangre

Con su uso desaparecen rápidamente los sintomas hormigueos, calambres o rampa, dolor de cabeza, sofocaciones, frecuentes ganas de dormir, vahidos, mareos, falta de tacto y memoria, dificultad al hablar, etc. y se consigue la curación de los atacados de esta terrible enfermedad hereditaria.

Venta en Valencia: A. GAMIR, Plaza Mariano Benlliure 3; J. RUBIO, Mercado, 2 y 3; B. GOROSTEGUI, plaza Guerrillero Romeu, 72; y buenas farmacias de España.

Prospectos gratis al Laboratorio de J. GONZALEZ, Núñez Sepulveda, 192, principal.—Barcelona

Estreñidos Os curaréis comiendo PAN INTEGRAL LOPEZ. Premiado en varias exposiciones. Consulte su médico. ——— a

Desayuno Ideal Elaborado con manteca de vaca y leche. Muy nutritivo y de fácil digestión. ———

Ensaimadas Dos hornadas diarias. Especialidad de esta casa. - Jueves y domingos, rellenas. —

Todos los días, tortas con pasas y nueces

La Mallorquina y Casa López

Pi y Margall, 31 y 39.-Teléfono 11.510
Sucursal: Calle de Corset, 56

DESTINOS
¡SOLO PEDIRLO!

Sin examen ni oposición se pueden conseguir empleos de jefes de policía, vigilancia y de la guardia municipal, escribientes, oficiales, delineantes, mecanógrafos y auxiliares de oficinas, conserjes, porteros, ordenanzas, alguaciles de juzgado y ayuntamientos, celadores militares y de telégrafos, guardas de jardines, paseos y campo, urbanos, bomberos y guardias municipales, carteros peatones, repartidores de telégrafos, conductores mecánicos, enfermeros de hospitales, camilleros, chófers, albañiles, panaderos, serenos, peones de obras y limpieza pública, inspectores y administradores de mercados, empleados de mataderos, inspectores de abastos, jefes de nave, agentes, recaudadores y vigilantes de toda clase de arbitrios, mozos, sepultureros, sirvientes, electricistas, fontaneros, guardaalmacenes, maquinistas, lampistas, maceros, barrenderos, matarifes, cobradores, canteros, zapateros y otros muchos más, todos ellos con sueldo del Estado, provincia o Municipio.

Casa Contreras
Don Juan de Austria, 17
VALENCIA

Bicicletas
H. "Estrems"

Las de más resistencia
Pida catálogo gratis
Venta contado y plazos
Pi y Margall, 14

Si desea

algún certificado de penales, actos de última voluntad, nacimiento, matrimonio, defunción, soltería o estado civil. CASA CONTRERAS, Don Juan de Austria, 17, entresuelo.

DENTADURA AL CONTADO Y A PLAZOS
El Crédito Dental Español
ALICANTE, 35, 1.º (esquina Gran Vía), VALENCIA
Presupuestos verbales y por correspondencia
SE COMPRA ORO

EL MOTOR
que usted necesita
PETTER
EL MAS SENCILLO, EL DE MENOR CONSUMO, EL DE MAS FACIL MANEJO y el MAS ECONOMICO EN SU COSTE
Pi y Margall, 65, y Martínez Cubells, 8

Ricardo Garriga
Fábrica de artículos para viaje
Plaza de Cajeros, 8
Especialidad en maletas para autos, de todas clases y modelos.
Maletas para muestrarios en maderas cruzadas, mundos, armarios y vieneses, maletas y cubetas fibra.
Estuches propios para regalos.
Ultimas novedades en bolsos para señora.

Acordeones superiores

Los hallarán en la fábrica de Rafael Torres. Armónicas a boca, desde seis a 250 lengüetas, Ocarinas, Concertinas, Metalófonos, Violines, Guitarras, Laúdes, Bandurrias, etc. Cuerdas armónicas de todas clases y juguetes musicales y mecánicos. 3, Barcelonina, 3

Blenorragia

Para la curación de las purgaciones y catarros crónicos de la vejiga, los Discos y la Inyección Palacios. Es el remedio más eficaz conocido hasta el día. Pídase en farmacias.
Valentín Palacios, Bajada San Francisco, 32.

Pulidoras

Buenas oficialas y aprendizas, ganando buen jornal, hacen falta en los talleres CARBONELL, Hospital, 11, 11. Trabajo seguido y bien retribuido.

Mesas y veladores

Compra-venta y alquiler de mesas, veladores y sillas para cafés. También hay mostradores y estanterías. Se alquilan heladoras. Se alquilan servicios completos para banquetes, bodas y bautizos.
CASA PALETS
Hospital, 18, Valencia, (frente a la puerta principal).

Vicente Matalí
POZOS ARTESIANOS
SONDEOS
Perforación mecánica
Borrull, 23, Valencia

Botellas vacías

En el almacén de compraventa al por mayor y detall de toda clase de botellas, sifones y garrafas, de la calle de Sevilla, número 10, os pagarán más alto precio que nadie.
No confundirse: Calle de Sevilla, 10.

Muebles

Armario dos lunas, cama tableros, tocador, dos mesitas, dos butacas, sillería tapizada con tela de Damasco, centro, aparador, mesa, seis sillas, bastonero, banquetas, mecedoras y todo lo que abarca el ramo de ebanistería. Lo daré muy barato, en la fábrica, Denia, 53, antes Corset, junto a la serrería Boigues.

Juguetes

Patines, bicicletas, autos, infinidad de juguetes musicales y mecánicos. Acordeones superiores. Armónicas a boca, desde seis a 240 lengüetas, Ocarinas, Concertinas, Metalófonos, Violines, Guitarras, Laúdes, Bandurrias, etc. y cuerdas armónicas de todas clases.
8, Barcelonina, 8

Compañía Trasmediterránea

Relación de los servicios que presta esta Compañía

Servicio rápido semanal MEDITERRANEO-CANTABRICO

Salidas todos los sábados para Almería, Melilla, Ceuta, Sevilla, Cádiz, Huelva, Vigo, Villagarcía, Coruña, Gijón, Musel, Santander, Bilbao y Pasajes, admitiendo para todos estos destinos carga y pasaje.

Además, en este servicio, se admite carga para Avilés, San Esteban de Pravia, Luerca, Navia, Tapia, Ribadeo, Vega de Ribadeo, Foz y Vivero, y al efecto se entregan conocimientos con fletes corridos.

Servicio fijo bisemanal con BALEARES

Con salidas de Valencia todos los miércoles, a las doce horas, para Ibiza, Palma y Mahón, y los viernes, a las 18 horas, para Palma, directo, admitiendo carga y pasaje.

Servicio fijo bisemanal para BARCELONA

Con salidas de Valencia miércoles y sábados, a las siete de la tarde, y de Barcelona, lunes y jueves, a las ocho de la noche.

Servicio fijo para los puertos del MEDITERRANEO NORTE DE AFRICA y CANARIAS

Con salidas de Valencia quincenalmente los sábados, admiendo carga y pasaje.

NUEVO SERVICIO PARA CANARIAS

Con salidas quincenales los martes para ALICANTE-CADIZ-CANARIAS.

Para informes: DELEGACION de la Compañía en Valencia, Grao, Muelle de Poniente, letra A.
Teléfonos: 31.524 interurbano, 31.307 urbano.

Esparza - CALLISTA

Tratamientos de todas las afecciones de los pies y especialmente de Callos y Uñeros

De diez a una y de tres a siete tarde.
Días festivos: De diez a una

Plaza Cajeros, 6, 1.º

MUEBLES BARGUES

Fantasía y depurado estilo, a precios sin competencia
Muebles de todas clases
Cama reclamo: 35 pesetas
Fábrica: C. Azcárraga, 37. Teléfono 13.912
Exposición y venta: Don Juan de Austria, 9 (frente al teatro Apolo) Valencia

Muebles de lujo y económicos Camas de hierro **J. Abad**
Gran exposición en el interior
San Vicente, 94 - Valencia

El reductivo hernial
Vives
Patentado

para la curación radical de las Hernias (Quebraduras)

No compre ningún aparato sin antes ver los precios y las garantías que ofrece la acreditada casa

Vives

la única que puede darlos a 30 días prueba.

Son los más cómodos, eficaces y económicos que se conocen

Por 50 pesetas puede el herniado adquirir uno de los mejores aparatos.

Consultas y prospectos gratis, pídanse a don

Agustín P. Vives
Rambla del Centro, 12, principal
Barcelona (España)

Las PILDORAS PINK regeneran la sangre empobrecida y tonifican el sistema nervioso. Estimulan la energía de todos los órganos, acrecientan el apetito, facilitan la digestión, restauran las fuerzas. Es merced a este conjunto de propiedades, que las PILDORAS PINK poseen su maravillosa eficacia para curar todas las enfermedades causadas por la pobreza de la sangre o la debilidad del sistema nervioso: anemia, clorosis de las jovencitas, debilidad general, disturbios nerviosos, jaquecas, males de estómago, neurastenia, irregularidad en los períodos.

Las PILDORAS PINK han curado a millares de enfermos; pueden curar a Vd. también. Se hallan de venta en todas las farmacias: 4 pesetas la caja, 21 pesetas las 6 cajas.

Almacén de Pañería y Forrería

Eduardo Mallent
Pérez Pujol, núm. 10

Unica casa en Valencia dedicada á la venta de paños y forros para trajes de caballero.
Recibido un gran surtido en las mejores calidades para la temporada de verano.
Venta al detall, al precio de almacén

Ministerio de Educación, Cultura y Deporte 2012

¡Señora!

10.000 batitas para niños recibidas y demás ropa blanca. Juegos de cama y mantelerías

--- EN ---

EL PALACIO BLANCO

PLAZA DE LA REINA, 16

Fábrica de sombreros Héctor Bogani

BAILEN, 38.–Teléfono 14.648.–Precios y calidades inmejorables

«Fleta», el mejor sombrero que se conoce por su elegancia

ULTIMA NOVEDAD en sombreros de encaje

Elegantes «casco» para señoras y señoritas

Ultima novedad

VISITE USTED SU VITRINA EN EL TEATRO LIRICO

Salón España-Casa García

Peluquería de señoras.--Gran Vía, 15

Teléfono 10.476

En sus nuevas reformas de ampliación de local ha establecido dos clases de secciones.

Económica: Ondulación permanente con el aparato «Eugene», 0'50 chufo.

Corte.	0'40
Lavado de cabeza..	1'00
Ondulación Marcel.	1'00
Mis-compli. . . .	1'00

Elegantes gabinetes unipersonales para el servicio especial.

Gran Vía, 15 (entre Félix Pizcueta y Pi y Margall)

SERVICIO A DOMICILIO

Camas-Tamarit

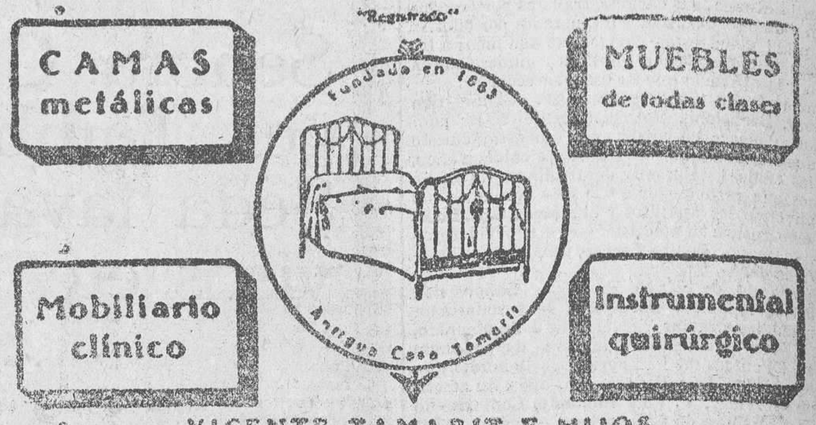

VICENTE TAMARIT E HIJOS

Valencia — FABRICA Y DESPACHO Hospital 1, 3 y 5 — SUCURSAL (CASA MUEBLES) San Vicente, 107, 109 y 111

Teléfono 1369

LA HUERTA VALENCIANA.

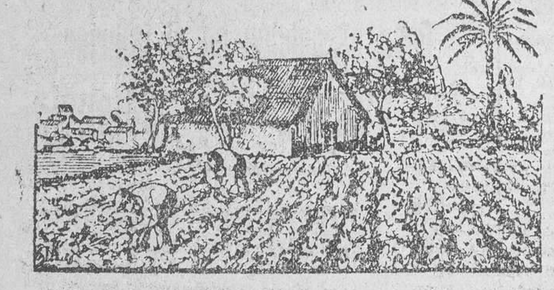

Gran rebaja de precios

Más barato que todas las liquidaciones juntas, vende todos los artículos

La Huerta Valenciana

Linterna, 21, ent.º

Compare usted precios

Paños fuertes para la cocina, 0'25.

Crespón seda natural todos los colores, metro 3'50 pesetas.

Crespón blanco, seda artificial para comuniones, metro 2 pesetas.

Crespones seda artificial para trajes señora, metro 2 pesetas.

Percales colores sólidos para batas y camisas, metro 0'90 pesetas.

Popelines para camisas y batas, metro 1 peseta.

Cortinas fuertes para puertas y balcones, 5 pesetas.

Drif ancho para cortinas, todo hilo, metro 3 pesetas.

Lienzo crudo retorta, metro 0'75.

Prunel, todo lana negro, 2'50 pesetas.

Colchas seda brocatel, cama matrimonio, 20 pesetas.

Paños muletón para lavar piso, 0'95 pesetas.

Dos pañuelos bolsillo, 0'05 pesetas.

Dos servilletas hilo, 0'05 pesetas.

Medias para señora, todos colores, 0'50 pesetas.

Medias para señora, todos colores, 0'50 pesetas.

Calcetines caballero, todos los colores, 0'35 pesetas.

Sábanas un ancho, flor de algodón, 1'50 pesetas.

Vichys para colegiales, metro 0'75.

Un corte traje seda duquesita, para novia, 13 pesetas.

Portiers paño bordados, 12 pesetas.

Sábanas hilo, todo un ancho, 5'50.

Sábanas lienzo crudo, todo un ancho, 4 pesetas.

Mantelerías rentería, seis cubiertos, 5 pesetas.

Medias seda torzal, todos los colores, 1'25 pesetas.

Fajas para hombres, 2 pesetas.

Una pieza Irlanda, para ropa interior, 4 pesetas.

Camisetas para niños, 0'50 pesetas.

Manteles rentería para la mesa, 1'25 pesetas.

Sedas crudas, metro 2'50 pesetas.

Mantas muletón para planchar, 0'75 pesetas.

Un corte pantalón irrompible, caballero, 1'50 pesetas.

Una camisa confeccionada para señora, 0'90 pesetas.

Stors malla para despacho y salón, 5 pesetas.

Delantales fuertes para la cocina, 0'45 pesetas.

Una docena pañuelos bolsillo, 0'75.

Un corte colchón, 4'50 pesetas.

Un corte gabán piel seda para señora, 12 pesetas.

Tapetes paño bordados en seda, 3'50 pesetas.

Crespón confección mantelerías, metro 1'25 pesetas.

Lanilla negra para lutos, 0'60 pesetas.

Lanas traje señora, metro 0'50 pesetas.

Camisas confeccionadas para caballero, 3'50 pesetas.

Lambriquís de paños bordados, 2'50 pesetas.

Opal inglés en todos los colores, 0'90 pesetas.

Cubrecamas piqué camera, 5 ptas

Para Pascua: Cortes de bata de percal, a una peseta.

Lote de tres pesetas para señora: Un corte bata percal, una camisa señora cosida y bordada, un delantal de cocina, un par de medias color o negras, dos pañuelos de bolsillo y dos toallas rusas; todo por 3 pesetas.

No equivocarse:

La Huerta Valenciana

LINTERNA, 21, ENTRESUELO, encima de la fábrica de cajas de cartón

Pérdida

Se ruega a quien se haya encontrado en la acera que corresponde al número 9 de la calle de Caballeros (frente a la antigua Audiencia), un par de pendientes de oro y platino con dos brillantes y chispas, una pulserita de eslabones, una sortijita de oro y una cadenita de oro con medallita del Angel de la Guarda, se sirva presentarlos en dicha calle de Caballeros, 9, entresuelo, izquierda y se le gratificará.

Se traspasa

casa de comidas, sitio céntrico y de mucho tránsito, sin intervención de corredor, facilidades en el pago. Tratar: Aliados, 161, bajo.

Destinos públicos

Interesa a los licenciados del ejército que deseen obtener un destino por Guerra, promover su correspondiente clasificación de servicios, con antelación a la publicación de vacantes. LA AGENCIA DE NEGOCIOS J. ROMERO SANTAMARIA, Sorní, 20, se encargará de poner en regla vuestra documentación para optar a él.

Vendo

por ausentarse, carbonería, verdulería y cacharrería, muy acreditadas. Precio módico. Razón: Embañ, 7, I.º

Viuda honorable

tiene departamento para caballero educado, padre e hijo, dos hermanos o amigos, únicos verdad, junto a Barcas; muebles nuevos. Razón: Calle de Barcelonina, 3, tercera puerta y puesto de periódicos.

Alcyon

LAS DE FAMA MUNDIAL

a plazos

Admitimos cambios por bicicletas usadas.

Bicicletas de superior calidad, desde 3'50 pesetas semanales. «WINDSOR» y tras marcas de primera categoría, a precios que no admiten competencia. Accesorios. Ventas por mayor y detall. Reparaciones. Necesitamos agentes en pueblos y en Valencia. E. García, Don Juan de Austria, 9, frente al teatro Apolo.

Bicicletas

Ocasiones a 2'50 semanales. Hay diferentes marcas. Gran surtido de piezas de recambio y taller de reparaciones.

ORBIS S. A. Mar 8.

CAMAS METÁLICAS MUEBLES DE TODAS CLASES

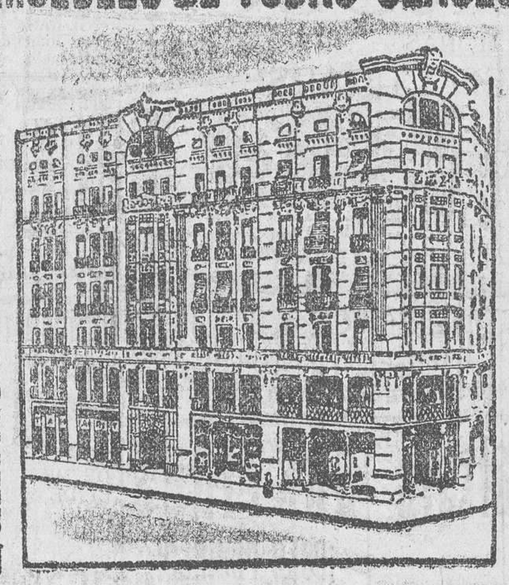

V. TAMARIT Molina, 9

¡MADRES!

No dejéis sufrir a vuestros hijitos

Tos ferina - Castell

cura rápidamente esta terrible enfermedad de los niños

De venta en todas las farmacias

Farmacia y laboratorio Joaquín Castell

BENISA (Alicante)

APOPLEJIA (Feridura) — PARALISIS —

Angina de pecho, Vejez prematura y demás enfermedades originadas por la **Arteriosclerosis e Hipertensión**

Se curan de un modo perfecto y radical y **se evitan** por completo tomando

→ **RUOL** ←

Los síntomas precursores de estas enfermedades: *dolores de cabeza, rampa o calambres, zumbidos de oídos, falta de tacto, hormigueos, vahídos (desmayos), modorra, ganas frecuentes de dormir, pérdida de la memoria, irritabilidad de carácter, congestiones, hemorragias, varices, dolores en la espalda, debilidad, etc.*, desaparecen con rapidez usando **Ruol**. Es recomendado por eminencias médicas de varios países; *suprime el peligro de ser víctima de una muerte repentina;* no perjudica nunca por prolongado que sea su uso; sus resultados prodigiosos se manifiestan a las primeras dosis, continuando la mejoría hasta el total restablecimiento y lográndose con el mismo una existencia larga con una salud envidiable.

VENTA EN VALENCIA: J. Rubió, Mercado, 2 y 3; A. Gamir, S. Fernando, 34 y principales farmacias de España, Portugal y Américas.

Vias urinarias - Impurezas de la sangre Debilidad nerviosa

Basta de sufrir inútilmente de dichas enfermedades gracias al maravilloso descubrimiento de los

Medicamentos del Dr. Soivré

Vías urinarias: **Blenorragia** (purgaciones) en todas sus manifestaciones: **uretritis, prestatitis, orquitis, ciatitis, gota militar,** etc., del hombre, y **vulvitis, vaginitis, metritis, uretritis, cistitis, anemitis, flujos,** etcétero, de la mujer, por crónicas y rebeldes que sean, se curan pronto y radicalmente con los **Cachets del Dr. Soivré.** Los enfermos se curan por sí solos, sin inyecciones, lavados, bujías, etc., tan peligroso siempre y que necesitan la presencia del médico y nadie se entera de su enfermedad. **Venta, 5'50 pesetas caja.**

Impurezas de la sangre: **Sífilis** (avariosis), **eczemas, herpes, úlceras, variolesas** (llagas en las piernas), **erupciones escrofulosas, oritemas, aoné, urticaria,** etc., enfermedades que tienen por causa humores, vicios, infecciones de la sangre, por crónicas y rebeldes que sean, se curan pronto y radicalmente con las **Píldoras depurativas del doctor Soivré,** que son la medicación depurativa ideal y perfecta porque actúan regenerando la sangre, la renuevan, aumentan todas las energías del organismo y fomentan la salud, resolviendo en breve tiempo todas las úlceras, llagas, granos, forúnculos, supuración de las mucosas, caída del cabello, inflamaciones en general, etc., quedando la piel limpia y regenerada, el cabello brillante y copioso, no dejando en el organismo huellas del pasado. **Venta, 5'50 pesetas frasco.**

Debilidad nerviosa: **Impotencia** (falta de vigor sexual), **poluciones nocturnas, espermatorrea** (pérdidas seminales), **cansancio mental, pérdida de memoria, dolor de cabeza, vértigos, debilidad muscular, fatiga corporal, temblores, palpitaciones, trastornos nerviosos de la mujer** y todas las manifestaciones de la **neurastenia** o agotamiento nervioso por crónicas y rebeldes que sean, se curan pronto y radicalmente con las **Grajeas potenciales del Dr. Soivré.** — Más que un medicamento son un alimento esencial del cerebro, médula y todo el sistema nerviosos, indicadas especialmente a los agotados en la juventud, por toda clase de excesos, viejos sin años, para recuperar íntegramente todas sus funciones y conservar hasta la extrema vejez, sin violentar el organismo, el vigor sexual, propio de la edad, **a 5'50 pesetas frasco.**

De venta, en las principales farmacias de España, Portugal y América.

NOTA: Todos los pacientes de las vías urinarias, impurezas de la sangre o debilidad nerviosa, dirigiéndose y enviando 0'50 pesetas en sellos para el franqueo a las oficinas del LABORATORIO SOKATARG, calle Ter, 16, Barcelona, recibirán gratis un libro explicativo sobre el origen, desarrollo, tratamiento y curación de estas enfermedades.

Camas-Darás

Doradas, niqueladas y de hierro. Despacho: Arzobispo Mayoral, 13. Fábrica: Almas, 10 — Teléfono 601

¿Sufre usted del estómago?

TOME **DIGESTONA (Chorro)**

y terminan sus sufrimientos

Venta en farmacias y droguerías

Caja, 3 pesetas

Exigid la legítima DIGESTONA (Chorro). Gran premio y medalla de oro en la Exposición de Higiene de Londres

Ministerio de Educación, Cultura y Deporte 2012