ANUNCIOS Y COMUNICADOS
Á PRECIOS CONVENCIONALES

DIRECTOR: F. AZZATI.

No se devuelven los originales aunque no se inserten.

NÚMERO SUELTO 5 CÉNTIMOS

EL PUEBLO

DIARIO REPUBLICANO DE VALENCIA

Fundador: V. BLASCO IBAÑEZ

PRECIOS DE SUSCRIPCION
En Valencia, al mes . . . . pesetas 1,50
Fuera, el trimestre . . . . » 4,50
Extranjero (Unión Postal), trimestre 9,00

OFICINAS É IMPRENTA
D. JUAN DE AUSTRIA, 14
Teléfono 746

NÚMERO SUELTO 5 CÉNTIMOS

Sábado 5 de Junio de 1915. Año XXII.—Núm. 8.463

PARA "EL PUEBLO"

: La situación :

HACIA EL FIN.—Digan lo que quieran los pesimistas, no estamos ya muy lejos del término de la campaña. Seguramente, nada gusta tanto al público como las adivinanzas ó los vaticinios: al fin, los más graves problemas suelen también ser un juego de acertijos. Pero jugar, en este caso, sobre no ser humano es expuesto al fracaso de las cábalas más fundadas, y aun de los juicios más sólidos. Si la guerra, con sus episodios y sus improvisaciones, frustra los más meditados planes apenas se esbozan ó desfloran, con más motivo se expone á quiebras la sentencia que por toda guía ó aspiración no puede tener más que el capricho. Una cosa es, sin embargo, perder el tiempo en entretenimientos tomando la guerra por pretexto, y otra cosa es seguir serenamente lo que acaece para descubrir los surcos por donde las lecciones se derivan y las enseñanzas se infieren. Y siguiendo este método, puédese hacer filosofía de la guerra, siquiera sea filosofía mínima, y aun lanzarse por las aventuras del augurio sin que sean graves los errores que puedan cometerse.

****

Interesa á todos, tanto como la guerra mismo, tener una idea aproximada acerca de su duración. Veamos, primero, cuál de todos los pueblos que combaten es el que está incurso en un error de tiempo, y aun es posible que de lugar. Lo primero, porque la guerra dura mucho más de lo que supusieron previsiones tenidas por sagaces y formuladas por graves y entendidos estadistas; lo segundo, porque no será el lugar en que la paz se firme, el soñado París. Y desde este punto de vista, ningún pueblo como Alemania cometió más grandes yerros. El Estado Mayor germánico, habíase concedido un plazo de tres meses para acabar con todos sus adversarios, creyendo que éstos surgirían solo por el Este y el Oeste de sus fronteras. El plan, pues, como ya es sabido consistía en vencer á los franceses rápidamente para aherrojarlos en París mientras volvía el ejército grupas en dirección á Rusia para habérselas con el adversario moscovita cuando éste no tuviese todavía terminada su concentración. Siguiendo el curso de los acaecimientos, es posible que, al fin de estas líneas, obtengamos una discreta visión del estado de firmeza ó de decadencia en que la guerra se halla.

****

Por el Oeste, surgió un enemigo más: Bélgica. La alta cancillería berlinesa, no sospechó en el pequeño pueblo belga la digna altivez que le ha hecho sucumbir momentáneamente; pues Bélgica, se erguirá de nuevo más fuerte y más ennoblecida y más digna de los respetos universales. A este enemigo inopinado y pequeño por su número, como si los gritos del débil hallasen el eco de solidaridad en el corazón de los fuertes, unióse Inglaterra: hay gentes, que, para justificar su germanofilia hablan de su odio á la Gran Bretaña, considerándola tan expoliadora, tiránica y temible, como Alemania mismo. Permítasenos, la expresión de un juicio diametralmente opuesto.

Ni entra en los hábitos del inglés la sumisión á una disciplina de hierro, ni la expansión colectivista de la política interior británica en estos últimos lustros, ha conseguido otra cosa que debilitar incluso las tendencias de imperialismo colonial, tradicionales y grandes en el Reino Unido. Una cosa es el militarismo prusiano y otra cosa el navalismo inglés. Lo primero es un principio de fuerza: lo segundo una imposición de la realidad étnica. La geografía isleña de una nación riquísima y con el primer dote colonial del mundo, ha obligado á Inglaterra á multiplicar sus escuadra para mantener lo que posee sin que estas posesiones, enclavadas en las más remotas latitudes tengan, al ser historiadas, huellas ó estigmas que deshonren el paso del conquistador.

Aun siendo partidarios de las nacionalidades, convengamos en que merece el interés de un acucioso análisis, el navalismo colonial de Inglaterra, que casi siempre ha sido heraldo de la civilización en las zonas más impenetrables é impermeables, y este otro militarismo teutónico que trata de convertir á Europa en su mejor colonia. Condenables son los anexionismos, sea cual fuere el lugar con que los designe la geografía. Pero, mientras en el porvenir no hallarán las empresas guerreras más razón tolerable que la de una misión civilizadora, todo otro desvarío de esta naturaleza concitará tal condenación que no habrá pueblo por fuerte que se sienta, capaz de escribir páginas tan afrentosas como las que al redactarse, grabando los caracteres sobre la tierra y en la sangre belga, impulsó la voluntad de la Gran Bretaña á alistarse, como otro enemigo inesperado, al lado de Francia y Rusia.

****

Y transcurrieron los tres primeros meses de la guerra que se otorgó el Mando alemán para vencer á Francia y Rusia, y, si en los primeros días aparecieron Bélgica é Inglaterra como adversarios insospechados, antes de que los tres meses terminaran, mucho antes, se forjó la batalla del Marne, que, sin haber sido la más sangrienta, ha sido la más trascendental de cuantas se han librado desde el mes de Agosto en todos los teatros de la guerra.

Después, la diplomacia, que es uno de los más temibles soldados, porque es el más hábil, ha hecho una labor de procelosas emboscadas. Mientras los Aliados sosteníanse frente al impulso avasallador del teutón, otros hombres ponían sitio á las cancillerías de los pueblos neutrales é iban rindiendo fortalezas, en cuya inmovilidad se amparaba Alemania. Y al cabo de muchos meses, el alma de Italia, inquieta y soñadora, inspirada en las idealidades que han surgido del fondo de la guerra, pedía un lugar entre los paladines generosos que partieron en cruzada contra una forma de la barbarie albergada en las reconditeces de un pueblo fuerte. Nuevos enemigos, pues, han aumentado la enormidad de los contingentes que se levantan para aplastar de un modo definitivo el cesarismo del siglo XX. Y no termina la obra diplomática después de la «anunziación» itálica. Las naciones de la Europa oriental, como si esperasen su hora ó su momento, están en pie de guerra, movilizados sus ejércitos, dispuestos los contingentes sobre sus respectivas fronteras; pues parece que todos, más allá de las propias, siéntense atraídos por lejanas voces que recuerdan el nacimiento de la nacionalidad mutilada por la rapiña austriaca. Son pocos los estadistas que consideran hipotética la intervención de Grecia y Rumania. Más se inclina el presentimiento, por una parte, y por otra, la realidad de los hechos, á afirmar la positiva intervención de estas dos naciones al lado de Italia y de Francia, para que quede establecido completamente el bloqueo de Austria y Alemania, que no tendrán más pulmón para respirar que el frío boquete de los pueblos septentrionales.

****

Deducimos de todo esto, que los dos imperios del Centro, por fuerte que sientan el brazo, tendrán vacilante la voluntad y suspenso el juicio: lo de tener razón contra todo el mundo y cuando á éste pertenecen los pueblos madres de la razón, ya no es un privilegio por el que suspiraba Alemania. Con los hierros de todas estas forjas, se construye la argolla que se agarra al cuello del militarismo prusiano. El número de voluntades que se alzan contra el imperialismo alemán es imponente. La causa aliada está ganada ya en la conciencia de todos. Y son los mismos directores de la política germánica, los que están forzados á pensar más en la paz que en la guerra. Es imposible que ante tantos factores adversos, el kaiser y su privado y su Estado Mayor y la opinión toda, no se sientan como arrojados fuera de sí mismo y obligados á aceptar una realidad que forjó la guerra sin que pudiesen sospechar su aparición todos esos estadistas y profesores que exaltaban el nombre de Alemania invicta. Los grandes errores de concepto y la evidencia de la obtusa penetración diplomática del Gabinete de Berlín, han fraguado sucesos, que, al turbar desde el primer instante previsiones que se tenía por infalibles, lanzaron á los elementos todos á una labor de improvisación militar y diplomática, en la que se ha dibujado ya con trazos firmísimos la victoria indiscutible de la Alianza antimilitarista.

****

Y cuando todo esto pasa á los ojos del observador, puede éste, sin grande exposición, ir de la demostración á la hipótesis, por el siguiente procedimiento: 1.º Aun sosteniendo Alemania y Austria una lucha poderosa, como jamás la sostuvo pueblo alguno; y aun debiendo realizar todos los que combaten sacrificios enormes, en los que quedarán inmoladas grandes masas humanas, la derrota del imperialismo está fuera de toda duda.—2.º El tiempo durante el cual esta labor haya de ser ejecutada, será menor al necesario para su preparación. Y si estamos en el décimo mes de guerra, no es una vana conjetura imaginar que estamos muy adentro en los caminos que conducen al fin. Que no son éstos, los que por tierra solamente conocemos. Que se avecinan los inmensos choques últimos y desesperados, con los que el monstruo pretenderá romper la argolla. Pues, conste, que aun habiéndose escrito hasta el presente páginas de indescriptible horror, la humanidad no ha presenciado todavía los más grandes horrores con los que Europa ha de cerrar, definitiva y eternamente, el ciclo de sus guerras.

X. X.

ECOS

¡Fuera sombreros! ó las amenazas de «La Voz»

No se trata de un sainete de aquellos que tanto regocijaban á nuestros abuelos. Aludimos á un sueltecito que en su número de ayer publica «La Voz de Valencia», órgano de la Liga Católica. Aconseja que todos los católicos, convirtiéndose en policías, denuncien á cuantos no se descubran «al paso del Santísimo», para que la justicia les haga la santísima, según el número de tantos del artículo cuantos del Código penal. La pena—añade—es de uno á diez días de arresto y de 5 á 50 pesetas de multa.

Debemos—agrega—los católicos hacer valer nuestros fueros «como católicos y como ciudadanos».

Ya, ya sabemos que el Tribunal Supremo, interpretando de modo extraño la Constitución, condena á quienes no se descubren «al paso del Santísimo». Y ello nos parece tan chocante como el empeño que nuestros católicos ponen en que lo parezcan todos aquellos que profesan religión distinta ó no profesan ninguna. Porque aparte aquello de la «tolerancia», que figura en nuestras leyes fundamentales, ¿qué consiguen con ello los católicos? ¿Acaso dejará de ser protestante, mahometano ó librepensador el que permanezca cubierto al paso del Santísimo? ¿Será, por el contrario, excelente ciudadano, buen padre y fervoroso creyente el que se descubra?

Plantear tales cuestiones nos parece una solemne ridiculez, salvo si nos paramos á desentrañar los verdaderos móviles de quienes las suscitan. «Peca, pero sin escándalo»; «el pecat amagat está mig perdonat». He ahí la máxima de la hipocresía clerical. A ellos no les importa que el vecino deje de ayunar en días de precepto ó ignore de qué color son las casullas ó vea con indiferencia el «paso del Santísimo»; lo que les interesa es que tales actos no trasciendan á la calle. Y así pueden afirmar, como ocurre diariamente, que España «es eminentemente católica» ó que «en Valencia ha muerto el librepensamiento», aunque las urnas digan lo contrario.

El caso es hacer política; baja política, en nombre del Santísimo, que seguramente no habría de verla con buenos ojos, si le diera por convertirse en organizador de comités y padrino de alcaldes de barrio.

Movimiento de población

El resumen del mes de Mayo último de los juzgados municipales de la capital y poblados de Villanueva del Grao, Campanar, Carpesa y Masarrochos, cuyos trabajos están á cargo del empleado municipal Sr. Fagoaga, arrojan los datos siguientes:

Nacimientos: legítimos, 232 varones y 205 hembras; ilegítimos, 17 varones y 14 hembras, dando un total de 468.

Matrimonios: Se han realizado 192; tres, civiles.

Defunciones: 214 varones y 210 hembras; solteros, 216; casados, 127, y 81 viudos; resultando un total de 424.

De los anteriores antecedentes resultan un aumento de población de 44 nacidos.

La creación de escuelas

Acerca de los expedientes de graduación de escuelas, hizo ayer manifestaciones que importa recoger, el presidente de la comisión municipal de Instrucción pública, Sr. Ferraz.

El Ayuntamiento—dijo—ha tomado ya todos los acuerdos necesarios para la graduación, comprometiéndose á hacer las obras necesarias y dotar de material pedagógico y científico moderno para gran número de secciones, cumpliendo todas las disposiciones legales; estos acuerdos los adoptó en las sesiones de 21 de Abril de 1913, 14 de Abril de 1913, 5 de Mayo de 1913 y 27 de Abril de 1914. Todos los acuerdos y compromisos que debió adoptar el Ayuntamiento, respecto á escuelas graduales, están tomados, y respecto á creación oficial de escuelas unitarias, los adoptará en la sesión próxima, á instancia siempre de la comisión de Instrucción pública.

Seguidamente añadió esto, que no tiene desperdicio:

«El único trámite que se necesita, consiste en la entrega del material pedagógico moderno para completar el ya existente en muchas secciones de graduadas, y va á tener realidad muy pronto, porque el Sr. Alcalde, cuyo amor á la enseñanza es grande, ha llamado al constructor del material y le ha prometido pagar el trabajo que está realizando con la mayor prontitud y satisfacerle los atrasos, pues con sorpresa se ha enterado de que aún no se le ha pagado el material que existe en el Grupo de Cervantes. Instalado el material en las escuelas, podrán certificar los inspectores, y si en Madrid quieren, será un hecho la graduación, pues la siente tanto entusiasmo como el primero.»

Nos sorprende la sorpresa del Alcalde, porque sorpresas de este calibre podríamos citar muchas; lo que seguramente haremos en breve: en cuanto se apruebe—si se aprueba—la expropiación del huerto de Vivó y se declaren desiertas (por segunda vez) las subastas de adoquinado de la barriada de las Germanías.

Es preciso que Valencia sepa lo que ocurre en esto de los acreedores del Ayuntamiento; por qué unas subastas quedan desiertas y otras tienen postor; qué contratistas cobran y quiénes se encuentran á dos dedos de la ruina, porque la ordenación de pagos no les libra ni media peseta.

Alrededor de 30.000 pesetas se le deben por material de escuelas al Sr. Peris, que es el industrial con quien, según el Sr. Ferraz, ha llegado á un acuerdo el Alcalde, acuerdo que ha debido procurarlo el Sr. Maestre á fines del año pasado para no demorar por más tiempo la inauguración del Grupo Escolar de Ruzafa.

Y lo que ha ocurrido en este Grupo va á suceder en el del distrito del Hospital, que ya estaría terminado si al contratista de las obras se le hubieran abonado los plazos con relativa regularidad.

Así demostrarían el Alcalde y cuantos lo siguen que se preocupan por el progreso material y moral de la ciudad, no con ridiculeces como esa de los vasitos de horchata despachados el día del Corpus, transcendental negocio cantado en tono elegiaco por el diario carlista, porque no puede elogiar otras mejoras en estos manirrotos de la coalición.

A la memoria del doctor Villanueva

Mañana, á las once de la misma, celebrará la Academia de Medicina de nuestra ciudad una solemne sesión necrológica, dedicada á la memoria del Dr. Villanueva, miembro que fué de aquella entidad y subdirector de Sanidad municipal y que murió en el cumplimiento de sus deberes facultativos.

El acto es público, según nos participa en cortés besalamano el secretario de la expresada institución.

Nueva plaga agrícola

En este mismo sitio y sección, de **El Pueblo**, se denunció por la pluma del doctor Cuellar, de Jalance, la aparición de una nueva plaga agrícola, de unos pequeños insectos que al reproducirse rápidamente constituyen una ruina cierta para la comarca en que la invasión se presente.

Después de formulada por **El Pueblo** esta denuncia, el alcalde de Jalance la formuló de oficio ante el Gobernador, y últimamente una comisión, acompañada del Sr. García Pardo, diputado por el distrito, la ratificó ante el Sr. Tejón.

Este dió las oportunas órdenes, y el ingeniero agrónomo de esta provincia Sr. Alcaraz, salió para proceder al estudio de la nueva plaga.

Este señor ingeniero ha regresado, celebrando en seguida una conferencia con el señor Tejón, á quien ha manifestado que no puede precisar todavía qué clase de coleópteros son los desarrollados en Jalance, aunque duda se trate de la langosta.

Se han dado instrucciones al referido alcalde para exterminar la plaga, evitando que tome mayor incremento.

Parece que el Sr. Alcaraz entiende que es un insecto tan terrible como la langosta, pero únicamente combatible como la langosta cuando depositan los huevos.

Ahora se abrirán zanjas, se echará gasolina, etc., y durante el próximo invierno se procederá á la destrucción de los sitios invadidos, destruyendo el insecto durante su primera fase.

Madres que quieren pedir limosna - - - -

Hace unos días nos visitó una numerosa comisión de obreros quejándose, entre otras cosas, de que, sin trabajo ni medios con que sustentarse, no eran tampoco admitidos en la Asociación de Caridad ni en los llamados Comedores obreros, con lo cual se les condenaba al hambre. Fué producida aquella queja porque, según nota oficiosa de la Junta de Comedores obreros, iban á ser éstos suprimidos **porque disminuía el número de comensales...**

Ayer visitó las redacciones de los periódicos—**El Pueblo** entre ellos—una comisión de mujeres, acompañadas de sus hijos, para formular las mismas amarguísimas quejas.

Comían en la Asociación de Caridad que, falta de fondos, se ve obligada á reducir el número de los socorridos.

—En vista de ello—nos decían—hemos solicitado autorización para pedir limosna, y se nos ha denegado. ¿Cómo vamos á mantener á nuestros hijos?—exclamaban como buenas madres, olvidando que ellas mismas y sus maridos se encontrarán en igual situación. ¡Los hijos hambrientos!

De modo que habiéndose fundado la Asociación de Caridad quedó prohibido pedir limosna. Aquélla no tiene medios con que atender á los valencianos hambrientos y la prohibición continúa. ¿Pero aunque así no fuera, no es vergonzoso que tantas y tantas familias valencianas tengan que acudir á demandar limosna?

Subleva el ánimo sólo el pensar que entretanto, favorecidos por el Gobierno, los grandes acaparadores comercian con el hambre nacional; que, á título de ejercer la caridad, constituyen flamantes juntas de damas aristocráticas que reparten algunos panes á la semana, á cambio de que quien los recibe venga obligado á oir misa y comulgar y asistir á otros actos en que, empingorotadas señoras y varones de campanillas hacen público alarde de un mentido altruísmo; que, en fin, presididas por el arzobispo é integradas por otras autoridades, se formen juntas de socorro que á nadie auxilian y que, ante las lógicas protestas que pueden surgir del dolorido corazón de unos padres que ven morir á sus hijos—¡¡á sus hijos!!—de hambre, no se encuentre otra solución que la de reconcentrar la guardia civil.

¿Qué hemos de pedir á las autoridades, ni qué aconsejar á las familias acosadas por la miseria? El mal se extiende por toda España, y quienes administran la nación no sólo no tienden á remediarlo, sino que lo agravan con su conducta insensata, ó torpe ó inconfesable.

A las autoridades, nada. A los obreros hambrientos sólo se nos ocurre decirles:

«¡Acordáos de que sois padres y que vuestros hijos mueren de hambre!»

PARA «EL PUEBLO» — *Crónica de París*

MI VIAJE AL FRENTE

POR LOS CAMPOS DE LA GUERRA

(Conclusión.)

Luego, al viajar por el frente de combate, he tenido encuentros no menos extraordinarios. Un soldado sucio, robusto y animoso, oliendo á salud, que no es el más grato de los olores, me saludaba. «¿Me reconoce?»... ¡Cómo había de reconocerlo! Era un antiguo intelectual de los que ojean libros en las galerías del Odeón ó en los puestos de la orilla izquierda del Sena, nervioso, disputador, buscando la quinta esencia de todas las cosas, el pro y el contra en todo para opinar cada día de un modo distinto. Otras veces era un poeta decadente y morfinómano, un «glauco» de los que derriban figuras de consagración universal para admirar á dioscecillos de su invención, un amargado por la indiferencia pública, cada vez más perdido en la rebusca de la «nuance», de la sensación perversa y refinada, etc.

¡Adiós, galimatías intelectuales! ¡Adiós, enormes esfuerzos para partir un pelo en cuatro! Los bohemios complicados y sensitivos de hace diez meses, son ahora bravos «poilus», que tienen un concepto más exacto de la vida. Se han enterado de que en el mundo hay algo más serio que las bellas logomaquias de un arte retorcido y estéril; reconocen de pronto las novedades de muchas cosas viejas, creen en la libertad y en el deber de defenderla, como cualquier burgués.

Algo van ganando por lo pronto. La cabeza la llevan rapada con la máquina cero. ¡Fuera las melenas aceitosas, bosque abrigador de los picantes recuerdos que dejan los alemanes en sus trincheras! Sus mejillas tienen colores. Están alegres, con la alegría que sienten los náufragos después que han hecho media docena de comidas.

La literatura futura también va á ganar algo con esta guerra. Será más sana, más real. Volveremos atrás, si es que se puede volver atrás cuando se marcha al encuentro de la verdad. El arte estará mejor nutrido, como hoy lo están en las trincheras sus futuros sacerdotes. Los artistas, antes de ser artistas, habrán sido hombres.

****

Pasamos la noche en Chateau-Thierry. Nuestra caravana se instala en el hotel del Elefante; un caserón situado en el mejor paseo de la ciudad, á orillas del Marne.

Este paseo, con sus viejos árboles, sus edificios no menos vetustos, sus malecones y su puente, ha sido el teatro de una de las fases más sangrientas de la batalla del Marne. La gente pasea al anochecer bajo los árboles, con la monótona placidez de la vida provinciana. Los grupos de reclutas viejos hablan de los sucesos recientes. La tragedia que presenció hace unos meses la tierra que pisan, la han olvidado.

Aquí los alemanes al retirarse, acosados por el avance francés, murieron en gran número. No les bastaba el único puente para el tránsito de sus regimientos y su artillería, y lanzaron dos puentes de barcas. Las baterías francesas que estaban cerca destruyeron varias veces estos puentes. El río se llenó de hombres y de caballos. Las aguas se enrojecieron.

Muchas de las casas del paseo guardan en sus fachadas los destrozos causados por los proyectiles franceses, tanto al avanzar los alemanes como al retirarse, pues Chateau-Thierry fué teatro de dos terribles combates en ocho días.

El hotel del Elefante tiene sobre su puerta, una ventana destrozada. Unas cuantas tablas cierran el boquete, consignándose en ellas, con letras negras, la fecha del suceso: «Noche del 2 al 3 de Septiembre». El dueño «del Elefante» está orgulloso de su ventana destrozada y piensa conservarla en tal estado. Es sobre la puerta á modo de un escudo nobiliario. Yo ocupo la habitación inmediata á la que recibió el proyectil. Antes de acostarme, rendido por una jornada de incesante movimiento, el hotelero se empeña en que vea la pieza inmediata.

Todo roto: paredes, suelo, techo. Los muebles están hechos trizas en los rincones. De los muros cuelgan harapos de floreado papel. Por un agujero enorme se ven las estrellas y entra el frío de la noche. El destrozo de la ventana no da idea del estrago interior. El dueño, en vez de tomar un gesto compungido, sonríe con superioridad patriótica, guiña un ojo, proteje mi insignificancia de extranjero:

—¡Eh!... ¿Qué le parece el 75? ¿Qué dice usted de esto?...

****

Al reanudar la marcha en la mañana siguiente, el capitán Hilbronner quiere mostrarme un pueblo anonadado por el bombardeo de los alemanes. Con anticipación me describe su lamentable aspecto. Lo vió arder, durante la batalla del Marne; lo visitó meses después cuando no era más que un montón de negras ruinas. Me habla de una especie de granja castillo, construcción del siglo XVI, que me interesará seguramente. ¡Lástima que sólo queden los muros!...

Llegamos al pueblo, una hora después. El capitán mira en torno de él con aire de duda. Luego mira el mapa, como si temiera haberse equivocado. Por todas partes techos rojos, paredes de fresca blancura; puertas y ventanas recién pintadas; las mujeres formando grupos en las esquinas; los niños jugando en las calles; los hombres con sus instrumentos de trabajo volviendo de los campos.

Dos ó tres meses han bastado para esta mutación teatral. La vida respira idílicamente en el paisaje nuevo. De la guerra solo quedan algunas cruces en los campos, el kepis rojo de los labriegos que aran la tierra y el lejano zumbido del cañón hablando confusamente en el límite del horizonte.

¡Francia de fuerzas inagotables, de energías invencibles! Un pueblo que lleva dentro de él esta potencia de renovación no puede perecer, aunque se coligasen contra su existencia todas las fuerzas de la tierra. Su energía reflexiva y paciente es comparable á la tenacidad del rosario de hormigas que atraviesa los campos en busca de su recolección. En vano el paso atropellador las aplasta y las dispersa. Así que se aleja el peligro, la procesión del trabajo vuelve á formarse, y otra vez continúa el desfile, laborioso, rectilíneo, invencible.

Estos campesinos no muestran empeño en conservar las huellas de la guerra, como el hotelero «del Elefante». La vida se desliza para ellos sin necesidad de reclamos. No desean atraer la visita de viajeros. La única visita que ansían es la de la paz, pero una paz segura, honrosa. Y para recibirla dignamente, restablecen la normalidad de lo que les rodea, cuando los enemigos están aun en el horizonte, cuando el cañón truena y truena á lo lejos, como una tormenta bajo el sol.

Nos aproximamos á la granja-castillo. Los techos de negra pizarra han sido recompuestos. Las brechas de los muros quedaron cubiertas con pedruscos. ¡Como si no hubiese pasado nada!

Hablo con el capitán Hilbronner, de la guerra, de la República, del ejército de Francia, que es la democracia armada y disciplinada como en los tiempos heroicos de Grecia.

Y el capitán Fagalde, con su buen sentido de vasco, dice unas palabras admirables.

—Nosotros los oficiales de la República, somos militares; tan militares como puedan serlo los prusianos; pero no queremos ser militaristas.

Vicente BLASCO IBAÑEZ.

- DISCURSO DE SALANDRA -

He aquí el discurso que el jefe del Gobierno italiano pronunció hace tres días en el Capitolio:

«He aceptado gustosamente la invitación para asistir á este acto, porque el Gobierno atribuye el mayor valor á la acción del Comité de Solidaridad Nacional.

Para salvaguardar las aspiraciones más antiguas y más elevadas y los más vitales intereses de nuestra patria, hemos entrado en una guerra mayor que todas las que cita la Historia; guerra que impone deberes, no solamente á los combatientes, sino también á los que se quedan en su casa. Nadie puede sustraerse á estas obligaciones, y el que no presta su brazo á la patria, debe darle su espíritu, sus bienes y su corazón, todos los sacrificios. (Aplausos.)

Los que se quedan deben dedicarse á evitar que la vida nacional se interrumpa; los corazones deben mantenerse altos, fuertes, dispuestos á todo, pero confiados en la victoria final, porque nuestra causa es justa y nuestra guerra es una guerra santa. (Bravos y aplausos nutridos.)

Es preciso que los italianos de toda condición tengan de la justicia de nuestra causa y de la santidad de nuestra guerra, no solamente una sensación espontánea, instintiva y profunda, sino también una persuasión razonada. Es preciso que el mundo civilizado esté persuadido. (Muy bien.)

A Italia y al mundo civilizado me dirijo para demostrar, no con palabras violentas, sino con hechos precisos y documentos, cuán vanamente ha tratado el enemigo de disminuir la dignidad moral y política de nuestra causa, que nuestras armas harán prevalecer.

Hablaré con la serenidad de que el rey de Italia ha dado tan noble ejemplo al llamar á las armas á sus soldados de mar y tierra. (Vivos aplausos y vítores al rey.)

Hablaré guardando el respeto debido al cargo que ocupo y al lugar en que hablo.

No podré pasar por alto las injurias escritas en las proclamas imperiales, reales y archiducales, porque hablo desde el Capitolio y represento en este momento solemne al pueblo y al Gobierno de Italia. Yo, modesto ciudadano, me siento más noble que el jefe de la casa de Hapsburgo.

Estos hombres de Estado mediocres, que por ligereza temeraria se han equivocado en todas sus previsiones y prendieron fuego en Julio último á toda Europa, incluso á sus hogares, y que se dan hoy cuenta de su nueva y enorme falta, se han expresado en los Parlamentos de Budapest y de Berlín en palabras brutales contra Italia y contra su Gobierno, con el propósito evidente de hacerse perdonar por sus conciudadanos, embriagándole con visiones de odio y de sangre. (Bravo.)

El canciller alemán dice que siente, sino el odio, al menos la cólera. Dice la verdad, porqué razonó mal, como suele hacerse en los accesos de furor. (Muy bien. Risas.)

Aunque quisiera, yo no podría imitar su lenguaje, que es un retorno atávico á la barbarie primitiva. Esta regresión es más difícil para nosotros, que estamos alejados de aquélla hace más de veinte siglos. (Muy bien.)

La tesis fundamental de los hombres de Estado de la Europa central se contiene en las palabras «traición y sorpresa por parte de Italia para con los fieles aliados». Cabe preguntarse si tienen derecho á hablar de alianza y respeto á los tratados aquellos que, representando con mucho menos genio y con tanta indiferencia moral la tradición de Federico el Grande y de Bismarck, han proclamado que la necesidad no tiene ley, y han consentido que su país pisotease, quemase y sepultase en el fondo del mar todos los documentos y todas las costumbres de la civilización y del derecho público internacional. (Aplausos.)

Pero esto sería un argumento demasiado fácil y únicamente de prejuicios. Examinemos, por el contrario, positivamente y con calma, si los aliados tienen derecho á llamarse traicionados y sorprendidos por nosotros. Nuestras aspiraciones eran conocidas desde hace mucho tiempo. Era también conocido nuestro juicio sobre el acto de locura criminal por la cual se revuelve el mundo y se quita á la Alianza hasta su íntima razón de ser.

El «Libro Verde» preparado por Sonnino y orgullo de mi vida, demuestra que hubo, de Diciembre á Mayo, largas, penosas é inútiles negociaciones; pero no es verdad, como se trata de hacer creer, de artificioso modo, que el ministerio, reconstituído en Noviembre, haya cambiado la dirección de nuestra política internacional. El Gobierno italiano, cuya línea de conducta no se ha modificado jamás, juzgó severamente, así que la conoció, la agresión de Austria contra Servia, y previó sus consecuencias, que no habían previsto los que prepararon el golpe con tanta inconsciencia.»

El presidente del Consejo lee, en apoyo de sus manifestaciones, el despacho siguiente, dirigido el 25 de Julio por el marqués de San Giuliano al duque de Avarna:

«Salandra, Flotow y yo hemos celebrado una larga conversación. Salandra y yo hemos hecho notar ante todo á Flotow, que Austria no tenía derecho, según el espíritu del tratado de la Triple Alianza, á hacer una gestión como la que hizo en Belgrado, sin previo acuerdo con sus aliados.»

«En efecto, Austria, dada la forma en que está redactada la nota y las peticiones hechas (las cuales, sin embargo, son poco eficaces, contra el peligro panservio, y son profundamente ofensivas para Servia é indirectamente para Rusia), ha demostrado que quiere provocar la guerra.

»Nosotros hemos declarado, pues, á M. de Flotow, que este modo de obrar de Austria origina el carácter defensivo y conservador del tratado de la Triple Alianza para Italia y que ésta no está obligada á ir en ayuda de Austria en el caso de que á consecuencia de esta guerra se hallara en guerra con Rusia, porque en este caso, toda guerra europea es consecuencia de este acto de provocación y agresión por parte de Austria. El Gobierno italiano planteó netamente el 27 y 28 de Julio en Berlín y en Viena la cuestión de la cesión de las provincias italianas sometidas al Austria y declaramos entonces que si no obteníamos las compensaciones adecuadas, la Triple Alianza quedaría irreparablemente rota. (Vivos aplausos.)

»La Historia imperial dirá que habiendo encontrado Austria en Julio de 1914 á Italia hostil á sus propósitos de agresión contra Servia, se puso de acuerdo con Alemania para crear una sorpresa.

»El horrible crimen de Sarajevo fué explotado como pretexto un mes después de ser consumado. Esto está demostrado por la negativa de Austria á aceptar amplias concesiones de Servia, incluso en el momento de una conflagración general. Austria no se dió por satisfecha con la aceptación íntegra por Servia de su «ultimátum».

»El conde de Berchtold declaraba el 31 de Julio al duque de Avarna que si la mediación se podía llevar á cabo no se debían interrumpir las hostilidades ya empezadas con Servia. (Se trataba de la mediación que intentaban Inglaterra é Italia.) En todo caso el conde de Berchtold no estaba dispuesto á aceptar la mediación, que tenía por objeto atenuar las condiciones puestas por la nota austriaca, condiciones que habrían, naturalmente, podido ser aumentadas al terminar la guerra.

»Si por otra parte, Servia se hubiese decidido mientras tanto, á adherirse á dicha nota, mostrándose dispuesta á someterse á las condiciones que se le imponían, tampoco esto hubiera podido conducir á Austria á cesar en las hostilidades.

»No es verdad, como afirmó el conde de Tisza, que Austria se haya comprometido á no realizar adquisiciones territoriales en detrimento de Servia, la cual, por lo demás, al aceptar en bloque las condiciones que se le imponían, se habría convertido en un Estado sometido.

»M. de Merey, embajador de Austria, declaraba el 20 de Julio al marqués de San Giuliano que Austria no podía hacer una declaración, comprometiéndose en este punto, porque no podía prever si durante la guerra se vería obligada, contra su voluntad, á conservar territorios servios. (Vivos comentarios.)

»El conde de Berchtold declaró, por otra parte el 29 de Julio al duque de Avarna, que estaba dispuesto á no tomar ningún compromiso en lo relativo á la conducta eventual de Austria en caso de un conflicto con Servia.

»No ha habido, pues, traición alguna—añade Salandra—si después de los vanos esfuerzos para llegar á un acuerdo honroso, hemos recobrado la libertad de acción. La verdad es que Austria y Alemania creyeron á Italia débil y escandalosa, pero incapaz de acción.»

Salandra no niega los beneficios de las

Hombres faltos de energías nervioso—musculares, impotentes, gastados por abusos de Venus, solitarios, alcohólicos, pesares, estudios, etcétera, viejos sin años, redoblarán las fuerzas de la juventud con el VIGOR SEXUAL KOCH de uso externo. Los medicamentos al interior, si son débiles, estropean el estómago y no producen efecto, y si son fuertes matan la salud. EL VIGOR SEXUAL KOCH se vende en Valencia: boticas San Antonio, Mercado, 71; Gamir, San Fernando, 34, y otras. Para fijar el grado de la «impotencia» pídase gratis el Gráfico Sexual á la «Clínica», San Vicente, 102, 1.º

: Cervecería EL LEÓN DE ORO :
Cubiertos de 2'50 pesetas
CUATRO PLATOS
Vino ó Cerveza — Helado y fruta
Esmerado servicio á la carta.
Para bodas y banquetes, precios reducidos.
Rebaja de precios en las consumaciones.

Ministerio de Educación, Cultura y Deporte 2012

alianzas, pero explica cómo, durante estos últimos años, ayudó la Tríplice á Italia en la adquisición de Libia. Italia estuvo constantemente bajo la amenaza de un ataque austriaco; los generales austriacos mantuvieron siempre la idea de una guerra con Italia, necesaria para permitir en seguida al Austria á obrar en los Balkanes.

Añade Salandra, apoyándose en el documento, que las operaciones brillantemente empezadas por el duque de los Abruzzos contra los torpederos turcos refugiados en Raveza, fueron brutalmente detenidas por Austria, que declaraba que las operaciones turcas le habían causado penosa impresión, y que si Italia continuaba las operaciones navales en el Adriático, en el mar Jónico y en el mar Egeo, tendría que habérselas directamente con Austria.

Continúa Salandra diciendo que el día 5 de Noviembre, Aerenthal comunicó al duque de Avarna que se habían visto buques de guerra italianos en los alrededores de Salónica, y declaraba que nuestrra acción en las costas de Turquía europea y en el mar Egeo no podía ser admitida por Austria y era contraria á la Tríplice.

Se nos reprocha—dice—el haber rechazado las concesiones. ¿Pero se hacían de buena fe? Ciertos documentos me hacen dudar. Por otra parte, incluso en la tardía adición, no respondían en modo alguno á las vitales necesidades de Italia.

Lee Salandra un párrafo del discurso de Bethmann Hollweg que contiene una acusación contra el Gobierno italiano. Rechaza con nobles palabras las ofensas, que no pueden alcanzar á los hombres sin tacha que sirven á su país hasta la vejaz y le dan la vida de sus hijos.

Bulow—dice—tenía buenas intenciones para llegar á un acuerdo, pero cometió enormes y numerosas faltas y provocó un inmenso estallido de indignación en que se fundieron las disensiones interiores y estrechó la maravillosa unidad moral, que nos conducirá á la victoria.

Pone de relieve los síntomas evidentes de esta unidad moral y dice: «Ya que nuestra generación está destinada á realizar el ideal de una gran batalla, aceptemos esta misión con inquebrantable espíritu, dispuestos á dar todos por la patria lo que somos y lo que tenemos. ¡Viva Italia! ¡Viva el Rey!»

Al final del discurso del presidente se produjo una grandiosa ovación, contestando el auditorio con entusiasmo á sus vivas y vitoreándole á él.

«El «Corriere d'Italia» comenta en los siguientes términos el discurso de Saladra:

«Es un documento de una tan noble dignidad como de una moralidad altísima. Salandra no ha atacado á nadie, pero ha contestado como debía á las injurias contra él dirigidas por los políticos alemanes. Ha manifestado Salandra su hondo respeto por la Alemania sabia y ha juzgado serenamente la labor del príncipe de Bulow. Ha completado luego la documentación del «Libro Verde», demostrando que desde un principio Italia tomó su particular punto de vista en este formidable conflicto europeo, el cual no fué otro que hacer depender su propia conduca de la conducta de los imperios centrales.

»Los nuevos elementos de juicio aportados por Salandra, serán debidamente apreciados lo mismo en Italia que en el extranjero, y harán todavía más fuerte la concordia de los espíritus en esta hora solemnísima.»

En «Il Messaggero» escribe lo siguiente el diputado Barzilai:

«Salandra ha demostrado ante Europa, ante la Europa civilizada, el derecho supremo de Italia; ha demostrado que la neutralidad italiana no había sido impuesta por tratado alguno, sino resultado de un acto voluntario de la patria italiana y subordinado á nuestras aspiraciones nacionales. Como la Tríplice no podía plegarse á ellas, no había más remedio que declarar rota la alianza.»

- JUVENTUD DE UNION REPUBLICANA -

Conferencia del Sr. Marco Miranda

Hoy, á las 9,30 de la noche, desarrollará una conferencia en el domicilio social de la Juventud de Unión Republicana, Cuarte, 38, 2.º, el concejal D. Vicente Marco Miranda.

Al acto, que será público, quedan invitados todos los correligionarios.

El tema es: «La neutralidad de España ante la guerra europea».

ATENEO MERCANTIL

Arriendo de café-restaurant

Por acuerdo de la junta directiva se saca á concurso el servicio de café-restaurant en la casa social y sus dependencias, con sujeción al pliego de bases que se halla de manifiesto en el tablón de anuncios de este Ateneo, lo que se hace público para conocimiento de cuantos deseen tomar parte en el concurso, los cuales deberán presentar sus proposiciones escritas, con los requisitos y en la oficina y forma que en dicho pliego se indica, antes de las cuatro y media de la tarde del día 12 del corriente, á cuya hora quedará cerrado el concurso.

Feria de Julio

Concurso para bailes

Ayer se reunió la comisión de Bailes populares, acordando abrir un concurso libre por ocho días para los diferentes cuadros y bailables propios de este festejo.

El cartel de Feria

A las doce se reunió ayer la comisión de Propaganda y cartel para elegir, entre los bocetos presentados al concurso, el que mejor simbolizara los festejos de la Feria de Julio.

La discusión, que á ratos degeneró en polémica viva, fué de lo más pintoresco que pueda imaginarse, sudando tinta el presidente señor Miquel para aunar voluntades y criterios. Por fin, y mediante votación secreta, fué elegido el boceto que lleva por lema «Crisantema» y cuyo autor resultó ser el artista Sr. Ruano Llopis.

Corto era el plazo concedido para presentar bocetos, pero aun así, los concursantes han dado muestras de una inspiración y de un gusto deplorables. El mismo cartel del Sr. Ruano, la eterna y sobada pareja de labrador y labradora, es de una pobreza en punto á rasgos alegóricos y á la composición, impropios de un artista que ha acertado muchas veces á dar notas cálidas, graciosas y genuinamente valencianas. No nos gusta, francamente; y creemos que al público le ocurrirá lo mismo cuando conozca la parejita de marras, que transciende á cien leguas á caja de naranjas.

Buen provecho le hagan al pintor las 500 pesetas del premio.

El cartel es apaisado y mide 1,74 por 1,10 metros.

Acerca de la litografía que ha de imprimir dicho cartel, se acordó abrir un concurso por la cantidad de 1.500 pesetas, á la baja, y tirada de 2.000 carteles.

Para la tirada de 20.000 ejemplares del programa de mano, se aceptó el modelo presentado por D. Estanislao Machí, por la cantidad de 1.749 pesetas.

Partido de Unión Republicana

Elección de los Comités de distrito

Mañana domingo, día 6 del corriente, tendrá lugar la elección de los Comités de los diez distritos de la capital, en la forma siguiente:

1.º Son electores, y pueden ser elegidos, todos los correligionarios que figuren inscritos en el Censo de nuestro partido y en sus respectivos distritos.

2.º El número de componentes de cada Comité será el de dos por sección electoral del distrito.

3.º Las mesas electorales se constituirán á las diez de la mañana del domingo y durará la votación hasta la una de la tarde.

4.º Cada elector podrá votar tantos nombres como componentes ha de tener el Comité.

5.º Terminada la votación y hecho el escrutinio se levantará acta, anotando en ella el número de votos obtenidos por cada uno y proclamando á los que hayan sido elegidos por mayoría de votos; esta acta será firmada por el presidente y secretario de la mesa, consignando en ella cuanto haya podido ocurrir durante la elección y la remitirá á la mayor brevedad á la Oficina Central del Partido.

6.º Los Centros y Casinos designados para la elección son:

Distrito del Centro, Audiencia, Universidad y Teatro, en la Casa de la Democracia.

Distrito del Hospital, Centro Instructivo, calle de los Angeles, Casino Republicano de Patraix y Casinos El Popular y Protector.

Distrito de la Misericordia, en el Casino de Unión Republicana, calle de la Encarnación.

Distrito del Museo, Casino Instructivo Unión Republicana, calle Corona, 2.

Distrito de Ruzafa, Casino Federal, plaza del Contraste, Casino Republicano de Castellar y Casinos Republicanos El Popular, Protector y Germanías (Cuba, 22).

Distrito de la Vega: la parte de la Vega Alta en el Casino de Unión Republicana El Avance, calle de Sagunto, y la parte de Vega Baja en los Casinos Republicanos La Tertulia, El Universal y El Cantonal.

Distrito del Puerto, en el Centro Republicano El Porvenir.

Distrito del Museo

Se convoca á todos los correligionarios del distrito á una reunión que se celebrará hoy, á las 9,30 de la noche, para cambiar impresiones y tratar de la constitución del Comité.

Se recomienda la puntual asistencia.

Distrito de la Vega

APLAZAMIENTO

Para dar lugar á que se ultimen trabajos de utilísima organización del distrito, en el de la Vega se aplazan hasta el domingo 13 del actual las elecciones de Comité.

- CRÓNICAS JUDICIALES -

Ayer comenzó una vista causa contra dos mujeres y tres hombres, complicados en un delito de aborto.

Intervienen como defensores los letrados señores Barral, Marzal, Cuesta, Taléns y Márquez.

El juicio se celebró á puertas cerradas, y por lo tanto el cronista no pudo averiguar lo que en dicho acto ocurriera.

Un Togado.

Noticias varias

Por carecer de espacio, aplazamos hasta mañana el extracto de la notable conferencia que dió anoche en la Casa de la Democracia nuestro querido amigo el culto profesor don Rosendo Nácher Selma.

La cotización de las subsistencias en esta plaza, según el telegrama dirigido por el señor Gobernador al director general de Aduanas, fué ayer la siguiente:

Trigos, de 35 á 43 pesetas los 100 kilos.
Harinas, de 47 á 50.
Alubias, de 64 á 65.
Patatas al por mayor, nuevas, de huerta, á 12.
Ganados en canal: Vacuno, á 1,99 pesetas kilo; lanar, á 2,20, y cerda, á 1,95.
Al detall en carnicerías:
Vacuno: Filete, á 5 pesetas kilo; carne sin hueso, de primera, á 2,80; de segunda, á 2,40; de tercera, á 2; con hueso, de primera, á 1,60; de segunda, á 1,20.
Lanar: «Cabets», á 2,80; chuletas sin torna, á 2,70; pierna, á 2,40; espalda, á 2.
Cerda: Lomo, á 3,50; magro, á 2,80; costillas, de 2 á 2,20; tocino, á 2, y manteca, á 2.

En el Conservatorio de Música y Declamación continúa abierta la matrícula para alumnos de estudios libres y la de ingreso.

El Gobernador ha ordenado, y así se le manifiesta por la policía que se ha cumplido, haber dejado de prestarse el servicio por camareras en los bars establecidos en la calle de las Barcas, titulado «El Turia»; Transits, 8; San Vicente, 159, y Garrigues, 3.

Además ha ordenado el Gobernador que desaparezca de bars y cafés todo servicio de mujeres, y que éstas, sean ó no cupletistas ó canzonetistas, estén en relación con los parroquianos.

Los que no cumplan esta orden serán cerrados definitivamente y multados sus dueños.

Los ejercicios de oposición á escuelas de maestros libre, que habían de reanudarse ayer se han aplazado para el día 9 del corriente mes, á las nueve de la mañana.

En la Caja de la Diputación se recaudaron ayer las siguientes cantidades por contingente:

Del Ayuntamiento de Alacuás, 500 pesetas; Simat de Valldigna, 150; Losa del Obispo, 235; Alfarp, 200; Higueruelas, 118; Alborache, 94,36; Antella, 500; Buñol, 1.000; Montroy, 500; Catadau, 182,50, y Cortes de Pallás, 150.

El delegado de Hacienda ha hecho para hoy los siguientes señalamientos de pago:

D. Juan A. Caniza, 107,40 pesetas; don Carlos Viñals, 33,30; D. Baldomero Martí, 160,91; D. Ignacio Niguez, 158,44; D. Diego Mendo, 62,11; D. Francisco Martínez, 160,91; D. Leopoldo León, 49,76; D. Mariano Borda, 55,50; D. Bernabé Martínez, 4.500; D. José Martínez, 98,80, y D. Francisco Julián, 379,66.

El alcalde de Utiel ha comunicado al Gobernador que anteayer entró en un palomar que en dicha población posee D. Constancio Sanz, una paloma mensajera, que lleva un anillo de cambio, con la inscripción A. 979, y otra interior que es 040, cubriendo una argolla de metal con la marcha C. Romea.—Alicante-14-821.

La citada paloma ha quedado encerrada en el palomar del Sr. Sanz hasta que la reclame su dueño.

José María Granell Palau, vecino de Moncada, ha recurrido ante el Gobernador, oponiéndose á la pretensión de los Sres. Moróder hermanos para hacer trabajos de alumbramiento de aguas en el barranco de Carraixet.

: TEATRO PRINCIPAL :

Dos últimas funciones, hoy sábado y mañana domingo. -- -- A las diez de la noche

- FELYNE VERBIST -

Eminente artista belga

En dichas funciones al terminar el programa bailará

- - LA JOTA ARAGONESA - -

Precios populares: Butaca con entrada. . . . . 2 pesetas. Entrada general. . . . . 0'40 »

La pomada antisarnosa Miquel, realiza la curación garantida en tres días. Pídase en farmacias y droguerías.

LAMPARAS IRROMPIBLES, de 5 á 75 bujías, á 1,10. Todos los días, de tres á cuatro tarde, á 0,90, en el barato de lampistería, Ribera, 12.

¿Queréis combatir con éxito las enfermedades de la dentición? Emplear la PANACEA CORELL. En todas las farmacias y en la del autor, plaza de Serranos.

Por ensanchar el negocio y mejora de local, se traslada la peluquería de Soria de la Bajada de San Francisco á San Vicente, 96, principal, junto al Hotel Dos Puertas.

APLICACIONES DEL CEMENTO.—Tejas, postes, tubos, regueras, canales, aglomerados y forjados de hormigón. Blanco y Nebot, calle de José María Orense, 4.

EL DOCTOR CAMPOS ha trasladado su clínica dental, á la calle de San Vicente, número 8, frente á «La Isla de Cuba».

ESLAVA

Hoy, tarde y noche, BENEFICIO de

PASTORA IMPERIO

Mañana, DESPEDIDA.

EL TIEMPO

Servicio especial metereológico de la Federación Agraria de Levante

4 de Junio de 1915.

Telegramas de la Península é islas Azores, de Madera y Canarias. Categoría E. (Equilibrio.)

Sigue el sistema de altas presiones, con buen tiempo, sobre España, registrándose las mayores (772 milímetros) por Galicia y las menores (766 milímetros) por Cataluña y las Baleares. También se definen bajas presiones relativas por el saco de Cádiz y hacia las Canarias, en cuyos parajes parece que tienda á formarse una depresión. Vientos moderados, por lo general del N. y NE. Se insinúa Levante en el Estrecho y en Andalucía.

Datos completos de lluvias de los días 30 de Mayo á 2 del actual: Agres (Convento), 30 milímetros; Albaida (Puerto), 38; Alcira (La Murta), 66; Almansa (Quinta Malakoff), 44; Alhorines de Onteniente (Cups), 30; Ayelo de Malferit (Quinta San José), 27; Ayora, 22; Benigánim (Convento), 44; Bonete-Higueruela (Las Casillas), 60; Camporrobles, 24; Castellón, 13; Cati, 29; Callosa de Ensarriá, 33; Cocentaina (Convento), 37; Chelva (D. H.), 25; Cheste, 23; Chiva, 33; Denia, 17; Denia (Huerto), 20; Faura, 17; Gorga, 29; Guadasuar, 61; La Roda, 21; Lorcha (D. H.), 32; Montserrat, 34; Montroy, 31; Onteniente (Ponza), 42; Onteniente (Presencia), 37; Otos, 67; Bellen (D. H.), 43; Requena (D. H.), 16; Sax (Rincón del Moro), 20; Segorbe (Convento), 29; Sinarcas, 24, y Utiel, 25.

1 tarde.—YM.

DIPUTACIÓN PROVINCIAL

Ayer mañana celebró sesión la Diputación provincial, y leída que fué el acta de la anterior, el presidente dió cuenta del viaje que, con el Alcalde y un diputado provincial ha hecho á Madrid, para concertar las bases para el estudio del ferrocarril directo, y cuyos detalles ya son conocidos por haberlos publicado la Prensa.

El secretario de la Corporación dió lectura al acta, por la que se sanciona lo hecho por el presidente, autorizando á éste y al vice para que firmen el acta definitiva, siendo aprobada.

Se acordó que por la presidencia se invite á los diputados provinciales de Madrid á que visiten nuestra ciudad, invitación que hará extensiva al alcalde y concejales madrileños.

Por la presidencia se dió cuenta de las gestiones practicadas para que el Estado pague los créditos á favor de los hospicios Beneficencia y Misericordia, y apruebe á la brevedad posible las nuevas tarifas de carga y descarga en el puerto.

Fueron aprobados varios acuerdos de la Comisión permanente.

También fué aprobada una proposición pidiendo se concedan 250 pesetas á la Junta de damas de la Fiesta de la Flor.

El Sr. Pérez de Lucia rogó se active cuanto sea posible la entrega de los terrenos en que ha de ser emplazado el edificio para las facultades de Medicina y Ciencia, prometiéndolo así la presidencia y levantándose la sesión.

UNIÓN REPUBLICANA

Centro de Fusión Republicana «El Faro»

Esta Sociedad celebrará junta general ordinaria mañana, á las tres de la tarde, para dar cuenta del balance, renovación de cargos de la directiva y otros asuntos de interés.—El presidente.

Vida Municipal

Nota de pagos facilitada ayer por la Alcaldía:

Obligaciones amortizadas del empréstito de 15 millones, 6.000 pesetas; gastos de depósito judicial de cadáveres, 50; trabajos de calderería para el Matadero general, 195.

****

Los servicios prestados por la brigada municipal de desinfección, en el pasado mes de Mayo, son los siguientes:

Desinfecciones, con líquido anticéptico, 2,521; desinfecciones gaseosas, 205; viviendas desinfectadas, 183; ropas desinfectadas en la estufa, 412; servicios de camilla, 2.

****

El jardinero mayor del Ayuntamiento, don Ramón Peris, decomisó ayer 900 kilos de albaricoques, por no reunir condiciones para el consumo.

****

Recaudado ayer por arbitrios:
Carnes, 3.921,29 pesetas.
Inspección veterinaria, 412,76.
Peaje, 43.
Total, 4.377,05.

****

Ayer se verificó la subasta para el arriendo del coche de servicio del Juzgado de guardia y arrastre celular.

Se le adjudicó el remate, durante dos años forzosos y dos voluntarios, á D. José Adriá, por la cantidad de 2.800 pesetas anuales.

COLEGIO DE CORREDORES DE VALENCIA

Operaciones verificadas ayer

Cambios París. . . 97'10, vista, cheque vanquero.
» Londres. . 25'37, » » »

TAUROMAQUIA

La novillada de mañana

Esta tarde, de cinco á siete, estarán expuestos en los corrales de la plaza, los seis hermosos novillos de Bohorquez, que se lidiarán mañana domingo.

Como hemos dicho, los diestros encargados de estoquearlos son los valientes Luis Flores, Paco Baró y el debutante Francisco Tamarit «Chaves», del Grao, de quien se esperan cosas...

Alpargaterito, un banderillero que por sí solo lleva público á la plaza, figura en el cartel, y todo hace esperar una gran entrada en la corrida de mañana.

Funesto desenlace

Como se temía, ha fallecido el joven Antonio Martínez Díaz, que el domingo último fué herido gravemente al arrojarse al ruedo desde el tendido, apenas salió el sexto novillo de Santa Coloma.

A pesar de los cuidados de los médicos y de haber empleado todos los recursos, el desgraciado Antonio dejó de existir ayer, á las cuatro de la madrugada, en el Hospital.

He ahí las funestas consecuencias á que se exponen los temerarios suicidas, que en su afán de demostrar un valor de que á menudo carecen y conocimientos que no poseen, pagan con la vida su inconsciencia.

Con tan triste motivo, enviamos á la familia del finado nuestro pésame y reiteramos nuevamente al Gobernador nuestro ruego de que á partir de la corrida de mañana, se extremen las medidas de vigilancia en el callejón de la plaza, especialmente en la parte del sol y sobre todo al aparecer los toros en el ruedo.

El público, por su parte, puede y debe hacer mucho para acabar con el deplorable espectáculo de ver á esos desdichados, que desafían la fiereza de los toros y que son víctimas de su ignorancia.

Esto no debe ocurrir más, y no ocurrirá si los espectadores y las autoridades ponen en ello empeño.

Conferencia.

JUVENTUD REPUBLICANA INSTRUCTIVA

(Comedias, 31.)

La dará el próximo martes, á las nueve y media de la noche, el culto y elocuente maestro racional D. Rosendo Nácher Selma, sobre el tema «Historia política de Turquía».

El acto es público.

ESLAVA

Hoy, tarde y noche, BENEFICIO de

PASTORA IMPERIO

Mañana, DESPEDIDA.

- MOVIMIENTO OBRERO -

La Constructora Valenciana.—Esta sociedad celebrará junta general reglamentaria mañana, á las diez de la misma.—El secretario, Isidro Climent.

Carpinteros mecánicos.—Celebrará mañana, á las nueve de la misma, junta general por primera y única convocatoria.

CÍRCULOS Y SOCIEDADES

Círculo de Unión Republicana (Angeles, 6, 1.º)—Este Círculo celebrará baile familiar mañana, de nueve de la noche á una de la madrugada.

Se regalarán bouquets á las señoras.

Juventud Republicana Instructiva (Comedias, núm. 31).—Esta sociedad celebrará mañana, de 4,30 á ocho noche baile familiar, amenizado por una banda de música.

Tertulia de Unión Republicana (Travesía de Albacar, 12, bajo).—Celebrará baile mañana, de cuatro y media á siete y media de la tarde, y una cena popular por la noche, á las ocho y media.

Juventud Bohemia.—Celebrará función teatral mañana, á las tres y media de la tarde, en el local del Círculo Instructivo Electricista, con un selecto programa.

Club Republicano Radical del Grao.—La juventud de este casino celebrará mañana un baile en honor del presidente D. Eugenio Trinidad Sales, de nueve á una de la madrugada.

Las señoras serán obsequiadas con flores.

Los XX.—A beneficio del cuerpo de coros celebrará esta Sociedad hoy una gran velada teatral, poniéndose en escena «Día de Reyes», «La cacharrera», «Amor en solfa» y «Bohemios».

Juventud de Unión Republicana del distrito del Museo.—Celebrará mañana, á las 9,30 de la noche, una velada literaria musical, en la que tomarán parte varios elementos.

Teatro de la Princesa

TODOS LOS DIAS, TARDE Y NOCHE, EXITO EXTRAORDINARIO de la colosal atracción italo-americana

TOSCA-BRECIANI

con el original número «Caravana húngara», presentando con decorado propio, un oso salvaje del Cáucaso y un hermoso Chimpanzó.

Gran éxito de la notable canzonetista

-- Isabel Luciano --

y las demás atracciones que actúan en este Music-Hall, único que presenta atracciones de primer orden.

— Entrada por consumación.—Las localidades gratis —

Herniados, Quebrados; Leed:

El reputado ortopedista de Barcelona Sr. Torrent, con el humanitario fin de que puedan curar sus males tantas personas como están sufriendo, estará en Valencia y en el Hotel de Roma (plaza de Villarrasa), únicamente el viernes próximo, día 11 del corriente, donde demostrará á todos cuantos quebrados se le presenten que se obtiene alivio instantáneo, contención absoluta y curación radical de las hernias, mediante los maravillosos aparatos de su invención, los cuales no molestan ni hacen bultos, amoldándose al cuerpo como un guante. Hombres, mujeres y niños deben usarlos. Herniados: no dejéis, pues, de visitar sin pérdida de tiempo á dicho especialista para poder adquirir sus tan notables aparatos, que son indiscutiblemente lo mejor que existe y se conoce, bello ideal de la Ortopedia y el remedio único é infalible de vuestros graves males. Tened muy presente que el especialista Sr. Torrent, estará en Valencia y en el Hotel de Roma, únicamente el viernes próximo, día 11 del corriente. Los que no aprovechen este día tendrán que dirigirse á su consultorio de Barcelona, Unión, 13.—CONSULTA GRATIS.

Notas.—En Gandía el día 12, en la Fonda de San Antonio; en Alcoy, el día 13, Fonda del Comercio, y en Játiva, el día 14, en la Fonda de Mallol.

COGÑAC BELMONTE Y NUEZ DE KOLA BURRIANA

¡Imposible mejor fabricación!

Su propietario Francisco Agut, de Burriana, ofrece 20.000 pesetas, al que le presente y pruebe analíticamente otros que les mejore en pureza. Esta oferta queda en pie hasta el año 1935, por lo tanto garantiza el mismo tipo en los 20 años. De venta en todos los ultramarinos y cafés.

Representante en Valencia, Luis Barbarrós Lorente, Travesía del Miguelete, 1, 3.º—Sucursal y venta, Ellas Monfort, Sangre, 8.

FUENTE PODRIDA ESTABLECIMIENTO Balneario

REQUENA (provincia de Valencia) Temporada oficial, de 16 Junio á 30 de Septiembre

Las mejores aguas sulfurosas, cálcicas (nitrogenadas con arsénico y hierro), de España.

Curación rápida y eficaz de la ESCROFULA, HERPETISMO y de todas las enfermedades de la piel, así como las BRONQUITIS, RINITIS, FARINGITIS y BLEFARITIS, enfermedades de la MATRIZ, etc., etc.

BAÑOS — DUCHAS — INHALACIONES — PULVERIZACIONES

Habitaciones Hotel, de 2 pesetas en adelante.—Hospepería, de 1 á 2'50 pesetas.—Hotel: desayuno, almuerzo y comida, de 4 á 6 pesetas en adelante.—Restaurant: cubiertos de 2 pesetas en adelante y á la carta—Telégrafo público.—Panorama encantador.

Servicio diario de coches de Requena al Establecimiento.

Informes: Farmacias del Dr. Fez, Paz.—Dr. Villarroya, plaza de la Congregación.—Dr. Sala, Colón, 42.

ROMEA

Hoy—Sábado—Hoy

Repetición de la grandiosa película

-- OTELO --

adaptación del hermoso drama de W. Shakespeare al cinematógrafo. Marca Ambrosio. 4 partes; 1.800 metros

Exclusiva

Terminará la sesión con una película altamente cómica

Sesiones continuas de 4'30 tarde, á 12'30 noche.

El lunes—AL SERVICIO DE S. M.—Grandioso drama de espionaje

SALON-CINE

CINE SOROLLA

Programa para hoy

Exito clamoroso

El coronel Chabert

basada en la célebre obra de H. de Balzac.

1.600 metros

Sesión permanente desde las cuatro de la tarde.

CINE SOROLLA

TEATRO APOLO

Hoy, sábado popular—Grande y escojido programa

Ultima exhibición de la cinta

ENTRE LAS LLAMAS

4 partes; por la afamada artistita F. Bertini, quien luce más de veinte toilettes en escena

Exito, gran éxito—LAS DOS COLOMBINAS

2 partes, marma Kalen

Estreno cómico, estreno

NO SE FIE USTED DE LOS HOMBRES

PREFERENCIA, 0'25.—GENERAL, 0'10

Mañana estreno: EL CALVARIO DE UN ALMA por la Hesperia

PALACIO DEL CINE

LA HERNIA

y las ventajas del vendaje alemán

(Sistema Pinker)

En los países donde conocen este sencillo vendaje, á la hernia no se le da importancia, porque sabido es de todos las ventajas de éste.

No contiene ningún metal, todo él es flexible, no causando nada de molestia y permitiendo toda clase de ejercicios sin exposición ninguna, curando en casi todos los casos y CONTENIENDO EN ABSULUTO las hernias antiguas y voluminosas.

Para inspirar confianza á todos los herniados les invitamos á que pasen por esta casa, donde pobrán ensayar gratuitamente el referido vendaje.

SAN VICENTE, 111, entresuelo, Valencia.

Gran Salón Kursaal

MUSICH-HALL

Conciertos extraordinarios

De 2'30 á 5'30 de la tarde

Precio consumación: 0'30 y 0'40 ptas.

— BARCAS, 7 —

Casa de la Democracia

CAFÉ Y RESTAURANT

— — — ALFREDO CALDERON, 11 — — —

Se sirven cubiertos desde dos pesetas en adelante

SERVICIO A LA CARTA

Vinos y licores de las mejores marcas

ALMORRANAS

Curación radical y segura en ocho días con la POMADA ANTIHEMORROIDAL VALENTIN PALACIOS. Cesa el dolor á la primera ó segunda aplicación. Sus buenos resultados han hecho que sea la preparación más solicitada por el público para la curación de tan molesta enfermedad.—Farmacia de VALENTIN PALACIOS, Bajada de San Francisco, 32.—Valencia.

CAFÉ RESTAURANT SUIZO

Cubierto desde 2 pesetas en adelante.

Paella á la Valenciana todos los días.

Esmerado servicio á la carta

Nájera, dentista

Barcas, 11, principal

: José Bellido :

Despacho de Aceites puros de Oliva, garantizados, de las mejores comarcas, y muy especialmente de la renombrada Sierra Espadán. — — —

Desde 14 pesetas, en adelante

Esta casa servirá á domicilio cuantos encargos se le hagan. — — — — — —

Monjas Servitas, 5.---Valencia

Espectáculos

Teatro Principal.—A las 10 noche: 4.ª representación de Felyne Verbist, con sus maravillosos bailables.

Teatro de la Princesa.—De 3 á 7'30 y noche de 9'30 á 12'30: Sesiones permanentes de gran Music-Hall.

Trianón Palace.—A las 9'45: La Geisha.

Eslava.—A las 6'45 y á las 10 noche: Cine, Les Santo-Ferry, Raquel Meller. Beneficio de Pastora Imperio.

Apolo.—Sesión única de Cinema de 3'30 tarde á 12'30 noche.

Cine Romea (San Vicente, 106).—Todos los días grandes estrenos de películas.—Sesiones continuas desde las 4 de la tarde hasta las 12 de la noche.

Usted padece del

- APARATO DIGESTIVO -

Porque no conoce los efectos curativos de los COMPRIMIDOS

ESCOBAR LOPEZ

(Pídase en Farmacias).

Ministerio de Educación, Cultura y Deporte 2012

LA CONFLAGRACIÓN EUROPEA

VICTORIAS DE LOS RUSOS EN GALITZIA

La ocupación de Prezmysl por los austro-alemanes.--La situación de Alemania

: LOS CAMBIOS :

DE NUESTRO SERVICIO ESPECIAL

Madrid, 4.

Cierre de Bolsa

	CAMBIO precedente	CAMBIO de HOY
Interior 4 por 100. . .	71 90	71 80
Amortizable 4 por 100. .	87'00	00'00
Amortizable 5 por 100. .	91'80	91'80
Acciones Banco de España..	452 00	413 50
Acciones Tabacalera. . .	263'00	263 00
Cambios París.	97'00	96 35
Cambios Londres. . . .	25'10	25'.9

Firma de Instrucción y Fomento.-La Prensa.--Detalles de una catástrofe.

La firma de Instrucción ha sido hoy la siguiente:

Admitiendo la dimisión del cargo de vocal del Patronato Nacional de Anormales á D. Manuel Bautista Cossio.

Designando para sustituirle á D. Francisco Bergamín.

Creando una Escuela Normal de Maestros en Santander.

—

La firma de Fomento ha sido:

Aprobando el reglamento provisional para la aplicación de la ley de Epizootia.

Ascendiendo á ingeniero jefe de segunda del cuerpo de Minas, á D. Pedro Pérez Sancho.

Autorizando la creación de tribunales de honor, constituídos por interventores del Estado, en la explotación de ferrocarriles.

Disponiendo que la Dirección general proponga la postergación para el ascenso al cargo de inspector general del cuerpo de Montes, en el caso de que el designado para ejercerlo no reuna las debidas condiciones ó no esté rodeado de los prestigios que son necesarios para el debido desempeño de su cometido.

Autorización á la Junta de Obras del Puerto de Sevilla para la negociación de Obligaciones, por valor de cuatro millones de pesetas, para atender á las obras de la ría del Guadalquivir.

—

«El Imparcial».—Inserta la declaración que el Sr. García Prieto hace, en nombre del partido democrático, ratificando su convencimiento de que la única política salvadora para España es la completa neutralidad, dando á la palabra su sentido estricto.

En un suelto dice este periódico que el rumor de que puedan proveerse las capitanías generales que han dejado vacantes los señores Polavieja y Azcárraga, carecen en absoluto de fundamento.

«En círculos frecuentados por el Sr. Echagüe—escribe,—hemos oído decir que existe el propósito de amortizar estas vacantes.

Si así no lo hiciera el ministro, se pondría en contradicción con su proyecto de reformas, en el que en primer término figura la reducción de las plantillas del generalato.»

Inserta también una ingeniosa Crónica de Mariano de Cávia, sobre la declaración de Mella, instituyendo al kaiser testamentario de Felipe II y de Napoleón.

«Hay elogios y comparaciones — dice — que pueden volverse del revés mejor que un par de guantes y tan fácilmente como un par de calcetines.

Si el kaiser hablase el castellano, diría á D. Juan Vázquez Mella:

«Me ha servido usted el almíbar envuelto con el acíbar.»

—

El ministro de Fomento ha recibido el informe del ingeniero jefe de minas de la provincia de Oviedo acerca del siniestro en las minas «Duro Felgueira».

Dice dicho funcionario que en 31 de Mayo se produjo una explosión de gas grisú en el primer piso de la mina «Santa Bárbara», causando quemaduras leves á ocho obreros. Se renovó el aire y continúan los trabajos. Siguen desconociéndose las causas de la explosión, pues no se prendió fuego á ningún barreno, y las lámparas han sido halladas precintadas y en buen estado.

Lo que dice Dato

Se celebró Consejo de ministros en palacio, bajo la presidencia de D. Alfonso.

Al regresar Dato á su despacho oficial de la Presidencia, recibió á los periodistas y les dió las siguientes referencias del Consejo:

«Di cuenta en primer lugar del acuerdo adoptado en el último Consejo de ministros, aprobando la emisión de un empréstito de 750 millones en Obligaciones del Tesoro, acuerdo que habíamos reservado hasta que D. Alfonso lo sancionara con su firma.

Y al dar cuenta de este acuerdo, expresé nuestras impresiones optimistas, esperando que el empréstito quedará cubierto.

También hablé del decreto sobre protección á las nuevas industrias, que se firmará tan pronto informe el Consejo de Estado.

Igualmente sancionó la intervención civil en los presupuestos de Guerra y Marina, cuyo funcionamiento comenzará probablemente en la próxima semana.

Di cuenta, además, de los deseos del Gobierno de poner límite á las conferencias y mitines sobre la neutralidad.

Sánchez Guerra, por su parte, recabará de los directores de periódicos que eviten la publicación de noticias relacionadas con la neutralidad, y que expongan opiniones que puedan provocar las pasiones.

El ministro de la Gobernación ha dirigido una circular sobre estos extremos á los gobernadores de provincias.

Informé á D. Alfonso de la marcha de la guerra europea, dándole detallada cuenta de todas las impresiones que tiene el Gobierno.»

Un periodista le preguntó qué había de cierto en las denuncias de un periódico sobre los escándalos que promueven diariamente en las calles céntricas de la corte un grupo de súbditos alemanes.

Dato contestó que nada sabía.

El acuerdo del Gobierno de emitir un empréstito de 750 millones de pesetas en Obligaciones del Tesoro, viene á decir en síntesis, en su parte dispositiva, lo siguiente:

«En 1.º de Julio se emitirán 750 millones de pesetas al portador en láminas de 500 y 5.000 pesetas.

El vencimiento de las primeras será á los dos años, y el de las segundas á los cinco años.

El interés de las primeras será de un 4,50 por 100, y el de las segundas de un 4,75 por 100.

Estas Obligaciones estarán exentas de toda clase de impuestos, y podrán ser utilizados su capital é intereses devengados en toda operación de consolidación de la Deuda.»

El interés se satisfará por trimestres, previa la presentación del cupón que acompaña á las láminas.

El primer vencimiento será en Octubre próximo.

El Tesoro podrá ir recogiendo estas Obligaciones mediante el pago del capital representativo y de sus intereses.

Las nuevas Obligaciones se negociarán en el Banco de España, á la par.

Para la suscirpción se admitirán las actuales Obligaciones del Tesoro.

Exposición de fotografías

Se ha verificado la inauguración de la Exposición de fotografías artísticas, organizada, por el Círculo de Bellas Artes é instalada, como saben nuestros lectores, en los patios del edificio que ocupa el ministerio de Estado.

Ha asistido al acto la familia de D. Alfonso, que ha sido recibida en el ministerio por los señores marqués de Lema, conde de Esteban Collantes y la junta del Círculo de Bellas Artes, presidida por Francos Rodríguez.

Han asistido también muchos aristócratas y artistas.

Han recorrido despacio todas las salas, examinando las fotografías expuestas, entre las que las hay realmante hermosas.

Lerroux

Granada.—Lerroux marchó hoy en automóvil con rumbo desconocido.

Catástrofe automovilista

Vitoria.—Siete vitorianos marcharon ayer en automóvil á Haro á presenciar una novillada.

El auto volcó, resultando tres heridos.

El vehículo sufrió grandes desperfectos.

Joselito se propone torear en Granada.

Málaga.—Joselito ha pasado la noche con ligera fiebre.

La inflamación en la pierna es grande.

El médico le ha ordenado quietud, pero no obstante marchó á mediodía á Granada, donde se propone torear mañana.

Costábale gran trabajo andar.

Enrique Vargas (Minuto), á la cárcel.

El ex matador de toros Enrique Vargas «Minuto» traspasó recientemente un bar que tenía en la calle de Atocha.

Pero el dueño de la finca se oponía á que el establecimiento siguiera instalado en su casa y envió al portero Antonio Rosado á que se lo comunicara al ex torero.

Como esto le perjudicaba en sus intereses, porque motivaría la nulidad del traspaso, «Minuto» se exasperó y disputó violentamente con el portero.

Este reclamó el auxilio de los guardias, diciéndoles que «Minuto» le había amenazado de muerte.

«Minuto» fué detenido, y al llegar á la comisaría se insolentó, abalanzándose sobre el guardia Antonio Villalba, á quien dió una tremenda bofetada.

El agresor fué trasladado al juzgado de guardia, pasando después á la Cárcel Modelo, por desacato á la autoridad.

De la guerra

Comunicado oficial

A LAS TRES HORAS DE LA TARDE

París.—El comunicado de las tres de la tarde dice lo siguiente:

Al Este de la Azucarera de Souchez progresamos hacia el pueblo de Souchez, tomando una taberna aislada que el enemigo había fortificado y aprisionando cincuenta y tres ametralladoras.

Otra parte de nuestros progresos, es en el Laberinto.

En el resto del frente siguen los combates de artillería.

Evacuación de Przemysl

Petrogrado.—Un telegrama oficial dice que por necesidades estratégicas los rusos han abandonado los fuertes del Oeste de Przemysl, concentrando sus fuerzas al Este de la ciudad.

—

Petrogrado.—Otro telegrama oficial dice:

«En vista del mal estado en que se encuentran la artillería y las obras de defensa de la plaza de Przemysl, que fueron destruídas en su casi totalidad por los austriacos antes de la capitulación; considerando que esta plaza en tales condiciones es incapaz de defenderse ella misma y que al conservarla en nuestro poder sería temerario no teniendo las posiciones estratégicas que rodean la ciudad, máxime cuando el enemigo es dueño de Jaroslau y Radyonno y se ha extendido por la orilla derecha de ese río; considerando que en estas condiciones el conservar las posiciones nos obligaría á hacer luchar las tropas en un frente desigual y dificultoso de una extensión de 36 kilómetros, sometiendo además á las tropas de ocupación y á las posiciones por ellas ocupadas al intenso fuego concentrado por la numerosa artillería pesada enemiga, procedimos con anticipación á desalojar dichos puntos.

Desde el momento en que se ha acordado la evacuación de la plaza se ha procedido á desalojarla de todos los materiales que habían sido tomados á los austriacos.

El día 3 fueron retiradas de Przemysl las últimas baterías rusas.

En la noche siguiente, las tropas rusas, de acuerdo con las órdenes recibidas, evacuaron el frente Norte y Oeste de las posiciones que rodean la plaza, marchando á formar al Este una posición más ventajosa y concentrada.»

Autorización

Petrogrado.—El zar ha autorizado al ministro de Negocios Extranjeros para hacer al Gobierno español determinadas declaraciones sobre el régimen de capitulaciones de la zona española en Marruecos, extendiendo á la misma todos los tratados y convenios vigentes entre Rusia y España.

La batalla de Galitzia

Petrogrado.—Otro telegrama oficial dice que la batalla de Galitzia sigue con gran encarnizamiento en todo el frente desde el Vístula hasta la región de Nadborma.

En la izquierda del San inferior, los rusos, después del poderoso empuje realizado anteayer, cuando rompieron definitivamente la formación enemiga, apoderándose de un sector importante, han ocupado una posición fortificada, aprisionando á 4.000 austro-alemanes.

También hemos tomado varios cañones y numerosas ametralladoras.

Sigue nuestra ofensiva en todo el frente hasta la desembocadura del Visloka.

En la región de Trans-Dniester, el enemigo concentró en las cercanías de Stryj fuerzas importantes, consiguiendo progresar sobre ese frente, sufriendo, sin embargo, grandísimas pérdidas, dejándonos durante nuestros contraataques más de un millar de prisioneros.

En los demás sectores no ha ocurrido novedad alguna.

En el Cáucaso

Petrogrado.—El comunicado oficial del Cáucaso dice:

«En dirección al litoral continúa el tiroteo en dirección á Olty.

También hicimos un reconocimiento con gran éxito.

Causamos la derrota total de una columna turca cerca del pueblo Koskik.

En dirección al San los rusos persiguieron á los turcos, alcanzándoles en varios pueblos, donde fueron rechazados después de serio combate, obligándoles á huír hacia el Sureste.»

COMUNICADO OFICIAL ITALIANO

Roma.—El comunicado oficial dice:

«A todo lo largo de la frontera hay combates preparatorios y escaramuzas, todos favorables á nosotros.

Merece señalarse la prosecución favorable de nuestra ofensiva en las rocas escarpadas de la derecha del Isonzo y en el valle del mismo nombre, donde los austriacos están fuertemente atrincherados con artillería pesada.

En Carnia los austriacos atacan estérilmente, pues los rechazan los destacamentos alpinos de los desfiladeros de Monte Croce.

El hijo de Gorki, herido

París.—Le ha sido amputado un brazo al hijo adoptivo de Gorki, voluntario del ejército francés y ascendido á teniente por méritos de guerra.

Barco alemán á pique

Londres.—El Almirantazgo comunica que el transporte hundido ayer en el mar de Mármara por un submarino inglés era alemán y no turco.

Se ignora si llevaba tropas.

LA SITUACIÓN DE ALEMANIA

París.—«Le Matín» publica el resultado de una información hecha por un escritor neutral que ha visitado Alemania.

Dice que las campiñas producen la impresión de un país muy fertil, pues todo está cultivado.

Pequeñas parcelas han sido convertidas en huertas y los jardines en campos de patatas.

Los sembrados de cereales ofrecen una hermosa cosecha que comienza á brotar precozmente, gracias á la inusitada abundancia de abonos artificiales.

Todo el mundo cree que el pueblo podrá resistir hasta la próxima recolección.

Pero las reservas de trigos y harina son insuficientes, á pesar de los anuncios del Gobierno.

No obstante, hay grandes reservas de grano destinadas al ejército.

La clase media sufre grandes privaciones á causa de la carestía de subsistencias.

La única preocupación de las mujeres es hacer economías.

En muchos distritos faltan totalmente algunos productos de primera necesidad, como el petróleo y la cebada.

En cambio, abundan varias clases de salchichas y otros comestibles.

Las quiebras son muy contadas, porque los tribunales proceden con gran indulgencia.

Se ha desvanecido el entusiasmo de la población.

Sólo coloca colgaduras por orden de las autoridades, que anuncian prematuramente grandes victorias.

El kaiser ha envejecido mucho.

Ha quedado borrada la gloria de la casa imperial ante la gloria de Hindenburg.

Nadie habla del kaiser ni de los príncipes.

La Prensa alemana muéstrase emocionada por las noticias que se reciben de los Balkanes, y advierte á la opinión que debe tener los nervios de acero en previsión de ciertas eventualidades, porque podría ocurrir que los Estados balkánicos intervinieran en la guerra á favor de los aliados.

Añade la Prensa que es forzoso elegir entre una ruptura con los Estados Unidos y la supresión de los submarinos.

Sin vacilar todos optan por la ruptura.

Un coronel asesinado

Atenas.—El coronel Panajotu, comandante de Goritzia, ha sido asesinado por unos albaneses, conjurados para hacerlo desaparecer.

Sobre la evacuación de Przemysl.

Petrogrado.—Informes complementarios rusos dicen que antes de evacuar Przemysl destruyeron todas las construcciones que podían servir de defensa á la plaza.

El kaiser á Italia

París.—Dicen de Ginebra que el gran cuartel alemán anuncia que dentro de quince días el kaiser marchará al frente austro-italiano.

La censura en Turquia

París.—Las últimas noticias de Constantinopla dicen que la entrada de Italia en la guerra ha transformado la capital.

La censura detiene de orden del ministro de la Guerra todos los telegramas procedentes de Italia, y ha prohibido que los habitantes visiten los alrededores de las aldeas del Bósforo y el mar de Mármara, sin proveerse del pase de la autoridad militar.

Bombardeo entre austriacos é italianos.

París.—Comunican de Chiaso que en el frente oriental, la artillería alemana domina ya el ferrocarril de Tarsus y que hay entablado un violento duelo de artillería entre las posiciones austriacas é italianas cerca de una posición austriaca, que es la llave de la defensa de Trieste.

Lo ocupado hasta ahora por los italianos.

Roma.—Las poblaciones ocupadas hasta ahora por los italianos en todas sus fronteras son las siguientes:

Trentino occidental, desde Buffalora hasta el lago de Garda; Forcella di Montezzo, Paso del Tuale; al Norte, Ponte Caffaro y la zona montañosa entre el lago de Idro y el de Garda, en su extremidad meridional; Trentino oriental, desde el lago de Garda al monte Croce; Passo di Monte Baldo y Monte Altísimo, Monte Corno, Monte Foppiano, Monte Pasubio y Monte Belfalan; todos los montes en el Trentino meridional hasta el Este del lago de Garda; todos los desfiladeros en el valle de Brenda y del Cadore. Tezza en el valle Sugana. Frontera de Isonzo: Cannons, Terzo, Cerignano, Caporetto, las alturas entre Judris é Isonzo, Porto Ruso y Grado, en el golfo de Trieste.

Relato del «Testigo ocular»

Londres.—Hace constar en su última relación el «Testigo ocular», que las pérdidas de los alemanes en los combates de Richebourg y Festubert, son mucho más importantes de lo que se creyó en un principio, pues han sido en número casi increible los cadáveres alemanes hallados en las trincheras, en los caminos cubiertos y bajo los escombros de los parapetos. El hecho, ya desde muy antiguo señalado, de oficiales alemanes disfrazados con uniformes ingleses, se repite ahora con una frecuencia extraordinaria, y no solamente tratándose de oficiales, sino también de soldados.

Dice el «Testigo ocular» haber comprobado que no muy fácilmente en el ejército alemán se permite el ascenso de los soldados al grado de oficial, aunque en teoría afirmase como cosa muy sencilla y frecuente el referido ascenso. Añade que á pesar de las grandes pérdidas sufridas por los alemanes, sin haber obtenido aún resultados apreciables, no se ha debilitado mucho la confianza del pueblo en las autoridades militares ni en los oficiales del ejército, quienes tienen todavía en sus manos los destinos del país.

En el relato de sus operaciones en la región de Ypres, nada dicen los alemanes del empleo que en los mismos han hecho de gases asfixiantes, lo cual hace creer que el Gobierno de Berlín no quiere confesar públicamente que ha sido el primero en hacer uso de tan abominables procedimientos.

El mismo «Testigo ocular» cita el siguiente pasaje de un artículo publicado el día 18 de Mayo en un periódico alemán de Lille con motivo del cumpleaños del príncipe heredero de Baviera. Dice de este modo:

«Creed que si un día el enemigo llegaba á penetrar en Alemania, no dejaría piedra sobre piedra; nuestros hogares, nuestros templos y cuantas obras han sido fruto de nuestro trabajo secular, serían completamente destruídos por los ingleses, á quienes Dios condene, y por los franceses, á quienes Dios aniquile. Además, si llegaban á poner su planta en nuestro país, esos piratas de las islas británicas cometerían contra vosotros y contra los seres que más queréis toda clase de iniquidades.»

Después de esto, pone de relieve el «Testigo ocular» que no hablan ya los alemanes tanto de operaciones contra París ó contra Calais, según hacían algunos meses atrás; ahora parecen preocupados solamente por la defensa de su propio territorio.

LOS INGLESES EN MESOPOTAMIA

Londres.—Un comunicado oficial referente á las operaciones de los ingleses en la Mesopotamia dice que, después de dispersadas las columnas hostiles, se puso en marcha la expedición militar y naval contra el enemigo del Norte de Kurma.

Las tropas inglesas, parte en botes y parte saltando al agua, expulsaron al enemigo de sus posiciones, reduciéndolos al silencio.

A mediodía del 31 de Mayo fueron tomadas las alturas que habían tomado los turcos, los cuales tuvieron muchos muertos y 250 prisioneros y perdieron tres cañones.

Un avance de los ingleses en 1.º de Junio obligó al enemigo á evacuar precipitadamente las posiciones de Bashanx y Ratta.

Los turcos se retiraron en lanchas y vapores, perseguidos por una flotilla inglesa.

La noche del 1.º de Junio llegaron los ingleses hasta los lugares situados á tres millas al Norte de la tumba de Ezzas.

Fué hundido un vapor turco y capturadas dos embarcaciones, una de las cuales conducía tres cañones de campaña y municiones de guerra.

Los ingleses hicieron 300 prisioneros y tuvieron 20 bajas.

Los sucesos de Asturias

Oviedo.—Se conoce nuevos detalles acerca de los motines contra la subida del pan.

En el asalto á las tahonas se distinguieron las mujeres, que desoyeron los toques de atención de la guardia civil y avanzaron arrollando á los guardias y saqueando las tahonas.

Fueron asaltados muchos comercios de los pueblos de Lada, Sanmartín, Riaño y Cervera.

Como atrancasen las puertas de la tahona de Enrique Méndez, el manifestante Enrique Feijoo encaramóse á una pared para saltar al patio.

Emilio Méndez, hijo del dueño, le hirió gravísimamente de una descarga de perdigones.

Cuando los manifestantes se disponían á asaltar el establecimiento llegó la guardia civil, que fué apedreada.

El cabo Manuel Esteban resultó herido de una pedrada en la cabeza.

Las pérdidas del tahonero Méndez ascienden á 50.000 duros.

Exito de los italianos

Londres.—Anúnciase oficialmente de Roma, que los italianos han ocupado el monte Enero, de 8.000 pies de altura.

Es el éxito más importante de los italianos hasta ahora, puesto que han penetrado á través de la primera principal barrera de defensa de los austriacos.

Estos retroceden siendo rechazados en todas partes sus violentos contraataques, que demuestran lo grave de su situación.

Más detalles de la batalla de Przemysl.-Sigue la lucha.

Londres.—Se conocen nuevos detalles de la batalla de Przemysl.

Los rusos, antes de rendirse, rechazaron bastantes ataques, consumiendo hasta el último cartucho.

Además cogieron 200 prisioneros y algunos cañones de dos fuertes.

El desesperado carácter de la lucha continúa entre el Vístula y Przemysl, donde se está desarrollando nuevamente.

Los rusos han obtenido algunos éxitos de importancia en Lowersan, tomando varios pueblos.

En uno cogieron 1.200 prisioneros, incluso 22 oficiales.

Entre Przemysl y los grandes pantanos del Dniester, la situación sigue estacionaria.

Los rusos han sufrido un serio descalabro en Galitzia.

Se debe esto á la superioridad del número de cañones y cantidad de municiones.

Continúa la lucha obstinada en el frente que se extiende desde el Vístula á la región de Nadworna.

Las municiones en la guerra

Londres.—Lloyd George ha presidido la primera reunión de la comisión de municionamiento.

Hizo constar que el secreto de los triunfos que ahora logran los alemanes no se debe al valor de los soldados, sino á la organización de sus fabricas de municiones.

Ahora hay que hacer que Inglaterra la sobrepase en organización industrial, como ya sucede con el valor de nuevos créditos pedidos al Parlamento francés, que ascienden á 6.000 millones de francos.

Los aviadores ingleses

Londres.—Durante el bombardeo del cuartel general del kronprinz, los aviadores ingleses dejaron caer 78 bombas y algunos miles de flechas.

La República de San Marino

Londres.—La República de San Marino muestra su conformidad con Italia en la cuestión de la guerra.

El Papa prepara un libro

Londres.—El Papa prepara la publicación del «Libro Blanco», en el que hace constar las gestiones por él practicadas para mantener la paz

Manantiales destruídos

Londres.—Un telegrama oficial de Roma confirma que durante el raid italiano del lunes fué bombardeado con éxito el arsenal de Pola, y los manatiales de Nafta quedaron destruídos.

Buque francés en Ferrol

Ferrol.—Ha fondeado un remolcador de guerra francés, cuyo comandante cumplimentó á las autoridades.

Se ignora la causa de la visita.

De Barcelona

Un grupo de mozalbetes dió esta noche en las Ramblas vivas á la neutralidad.

Eran unos muchachos á quienes no secundó el público.

Cuatro obreros repartieron unos cuantos cachetes entre tales «ciudadanos», y allí se acabó la manifestación, sin más consecuencias.

La Juventud Radical piensa celebrar en la Casa del Pueblo una reunión para tratar de la campaña de las derechas.

A. SERRANO.

Teatros

PRINCIPAL.

Hoy sábado y mañana domingo se celebrarán en este teatro funciones populares para despedida de la famosísima bailarina belga Mlle. Verbist, á fin de que todos puedan admirar el arte exquisito de la eminente danzarina.

En ellas bailará la genial artista la jota aragonesa, con la que obtuvo en Zaragoza tan gran éxito que el público, entusiasmado, la aplaudió grandemente.

Ver bailar á una artista clásica uno de los bailes más populares de España, constituirá seguramente un acontecimiento.

ESLAVA.

Debut de Raquel Meller

Ayer debutó en Eslava esta genial artista, la de la suave voz aterciopelada hecha de ensueños y melancolías.

Raquel vuelve más artista, si cabe, que el pasado verano, y es, como entonces, la inimitable ingénua que nos recuerda las picardías de Claudina la colegiala.

Muy bonitos todos los couplets que canta y muy propia la presentación.

Raquel Meller fué muy aplaudida por la distinguida y elegante concurrencia.

****

Siguen los éxitos de los días anteriores para los Santo-Ferri, los simpáticos duetistas y Pastora Imperio, la genial danzarina «cañí» que hoy se despide con su beneficio.

Artistas valencianos.

Pepita Capilla

Nuestra paisana, la aplaudida y simpática canzonetista Pepita Capilla, después de haber conquistado grandes triunfos en Sevilla, Córdoba, Málaga, Cartagena, Melilla, Jérez, La Línea y otras importantes ciudades, ha debutado en Granada.

He aquí lo que dice el diario «El Defensor de Granada»:

"EN CERVANTES

«Con gran éxito debutó la bella cupletista Pepita Capilla, que á su fastuosa presentación, une un repertorio ameno y original, que fué premiado con aplausos por el distinguido público que llenaba la sala del teatro Cervantes.

Belleza, lujo y buen gusto, y dado el tiempo que Granada lleva sin ver artistas de este género, son razones sobradas, para que podamos felicitar á la empresa, por este nuevo acierto.

La taquilla, supremo juez en este género, dirá la última palabra.»

Celebramos vivamente los éxitos de la graciosísima Pepita.

ZAPATERIA SOLER
—(PAZ, 36)—
PRIMERA Y UNICA CASA
: que se dedica al calzado :
: : : para niños : : :
· Más surtido y económico que nadie ·

-Los coleccionistas-
— DE —
- - - MUNDO GRAFICO - -
Nuevo Mundo y Blanco y Negro
pueden encuadernar los tomos de estas revistas
á 1'50, 2 y 2'50 pesetas
(cada medio año)
según la clase de encuadernación que se quiera.
Se hacen, además, otras encuadernaciones por lujosas que sean y á precios baratos.
Centro de avisos: Adresadera, 2, bajo.

Editorial PROMETEO.—Germanías, F. S.—Valencia

Historia de la Guerra Europea
— DE 1914 —
por Vicente Blasco Ibáñez
— — — — — ILUSTRADA CON MILLARES DE GRABADOS Y LAMINAS
Las grandes batallas.—El heroismo.—Horrores de la lucha.—Asedio de ciudades.—La guerra en el mar y en los aires.—Tipos y costumbres de los beligerantes.—Personajes de la tragedia.—Retratos, caricaturas, documentos.—Planos y mapas.—La vida en el campamento, en los campos de batalla y en los hospitales.—Panoramas trágicos.
Todos los sábados aparece un cuaderno de gran tamaño con 24 páginas de nutrido texto, abundantes grabados y además una lámina suelta en color.
— — - Precio del cuaderno: 50 CÉNTIMOS - — —
El libro más ameno, interesante y completo de cuantos se han publicado sobre esta confla gración mundial.
De venta en todas las librerías, kioscos y centros de suscripciones

Ministerio de Educación, Cultura y Deporte 2012

Sección comercial y agrícola

Subastas del 2 de Junio.

NARANJA

LONDRES.

De Víctor Almiñana, de la casa M. Isaacs y Sons.

Vendidos cargamentos de «Santa Florentina» y restos del vapor «Polo», con fuerte demanda.
420, de 12 á 14.
714, de 16 á 23.
1.064, de 18 á 25.

De Beltrán M. Payne.
420, de 13 á 18-6.
714, de 17-6 á 20.
1.064, de 21 á 23.

GLASGOW:

De Rowland Clark, de la casa Simons Jacobs y Compañía.

Ofrecidas 9.042 cajas del vapor «Pallás».
Segunda condición:
420, de 18 á 21.
Floretas, de 20 á 24.
714, de 22 á 24.
Tercera condición:
420, de 13 á 15-9:
Folretas, de 15 á 18.
714, de 18 á 20.

De A. Paulconbridge, de la casa J. Lindsay y Son.

Condición pésima del fruto, á causa de haberse recalentado.
Segundas y terceras condiciones á iguales precios que la última subasta.
Cuartas y quintas, precios más bajos.

LIVERPOOL.

De A. P. Thomson, de la casa Yeovard Brothers.

Ofrecidas 11.000 cajas, cargamentos de los vapores «Leonora» y «Velázquez».
Tercera y cuarta condición:
420, de 9-6 á 15.
714, de 15 á 22.
Segunda condición:
Dos á tres chelines más que los obtenidos en tercera condición.

De Beltrán M. Payne, de la casa J. C. Hoghton y Compañía.

Ofrecidos parte de los cargamentos de los vapores «Leonora» y «Velázquez».
Segunda condición:
420, de 15 á 17-9.
714, de 21 á 24.
Tercera condición:
420, de 12-6 á 14.
714, de 19 á 21.
Cuarta condición:
420, de 9 á 11-6.
714, de 14 á 16.

De Eduardo Harker, de la casa Woodall y Compañía.

Mejor demanda.
Tercera condición:
420, de 12 á 14.
714, de 18 á 21.
Cuarta condición:
420, de 9-3 á 11.
714, de 14-6 á 16.

Subastas del 3.

BRISTOL.

De Tomás Winstanley, de la casa C. F. Ivens y Compañía.

Ofrecido cargamento del vapor «Ellen».
Segunda condición:
420, de 16-6 á 18.
420 largas, de 18 á 22.
714, de 24 á 26.
1.064, de 26 á 28.
Tercera condición:
420, de 13-6 á 15.
714, de 18 á 20.

De A. P. Thomson, de la casa The Bristol fruit Brokers.

Segunda condición:
420, de 16 á 18.
714, de 24 á 26.
Fortísima demanda.

CARDIFF:

De Tomás Winstanley, de la casa Glover Hill y Compañía.

Ofrecido el cargamento del «Ellen».
Segunda condición:
420, á 18.
714, de 23 á 26.
Tercira condición:
420, de 16 á 16-6.
714, de 19 á 21.
Cuarta condición:
420, de 14 á 16.
714, de 16 á 20.

De M. Ballester Herrero.

Segunda condición:
420, de 17-6 á 20.
Floretas de 23 á 28.
714, de 25 á 26.
1.064, de 28 á 29.
Tercera condición:
420, de 15 á 18.
Floretas, de 20 á 24.
714, de 20 á 24.
1.064, de 24 á 25.
Fuerte demanda.

HULL.

De Eduardo Harker, de la casa White y Son.

Ofrecido el cargo del vapor «Daisy».
Tercera condición:
420, de 13 á 14.
Floretas, de 14-6 á 15-6.
714, de 18 á 20.
1.064, de 19-6 á 21.
Blovd, de 18 á 26.
Cuarta condición:
420, de 8-6 á 12-6.
Floretas, de 10-6 á 12.
714, de 13 á 16.
1.064, de 15 á 17-6.

PATATA

CARDIFF:

De M. Ballester Herrero.

De 11 á 14 chelines por quintal.

Sucesos

Robo.

Los ladrones visitaron ayer la casa núm. 36 de la calle del Doctor Romagosa, llevándose varias prendas de ropa.

Se dió cuenta al juzgado.

Desgracia.

Anoche á las nueve, en la calle de Sagunto, un muchacho de ocho años arrojó una piedra, con tan mala fortuna, que le dió en un ojo á una niña de 12, hiriéndola gravemente.

Fué curada en la Casa de Socorro del Museo, dándose cuenta al juzgado.

Explosión.

Anoche, en el molino de Ríos, sito en la plaza de Arizo (Ruzafa), hizo explosión un gasómetro.

Uno de los operarios del molino resultó con una herida leve en la cabeza, originada por uno de los cristales rotos á causa de la explosión.

DE LA PROVINCIA

Hurto de vides.

Miguel García Miquel penetró en un campo del término de Utiel, arrancando 400 vides.

Ha sido detenido y entregado al juzgado.

LOECHES AGUA MINERAL NATURAL PURGANTE

Indiscutible superioridad sobre todos los purgantes, por ser ABSOLUTAMENTE NATURAL.—Curación de las enfermedades del aparato digestivo, del higado y de la piel, con especialidad: congestión cerebral, bilis, herpes, escrófulas, varices, erisipelas, y especiales de la mujer, etc.

DEPÓSITO: JARDINES, 15, MADRID

ZAMPIRONI

MATA MOSQUITOS

Perfume higiénico y desinfectante. Preservador de toda clase de miasmas.

Desconfiad de las imitaciones y falsificaciones

De venta en todas partes

AGENTES EN ESPAÑA

J. URIACH y C.ª-Barcelona

- LO MAS INTERESANTE -

para usted en esta crisis de dinero, será sin duda economizar.

No verifique compras sin antes visitar los acreditados almacenes de saldos de la calle Sangre, 15, entresuelo, frente al Ayuntamiento, en donde acaban de recibirse importantes partidas de géneros para liquidar:

Dejes de cuenta y muestras de géneros extranjeros retenidos en Aduana, como crespón de China, á 5'50; Bengalinas seda, á 2 y 3 pesetas; Voal con seda, anchísimo, cenefas, 15 pesetas corte; Etamin blanco y color, 1'50; Beatilla lana, florecitas moda, 2; Blusitas preciosas de organdí bordado, 1'50 corte; seditas suizas, blusa, á 2 pesetas.

Siempre artículos de ocasión. - Géneros blancos, inmejorables para prendas interiores, Batista de hilo puro de Holanda, á 1'25; Retortas y lienzos de hilo Belga legítimo; Granos de oro, á 9'50 pieza; Princesas, á 9'50; Pieza de batista fina, 7'50 pesetas; Mantelerías, á 3 pesetas; Sábanas fuertes, á 2 pesetas; Manteles de hilo, tarados en todos tamaños, gran partida para liquidar; Estores recorte y tul, 3 pesetas; Cubres de Brocatel, seda, una pieza por 35 pesetas.

Hay saldos de camisas caballero, á 2 pesetas; Percales Dolfus, á 0'60; Colchones hilo, para campo, 4'50; Trajes dril, hilo, 5 pesetas; Velitos tul y blonda 1 peseta; Toallas rusas, para casa y baño, á 0'25; Mosquiteros de todas formas, á 2 pesetas. En artículos de punto, medias, calcetines y trajes interiores, todo muy barato, y muchos más artículos imposible de enumerar.

MATÍAS LÓPEZ

Chocolates y dulces

Probad los exquisitos chocolates de esta casa, reconocidos por todo el mundo como superiores á todos los demás.

Sus Cafés, Dulces y Bombones son los preferidos por el público en general.

Pedidlos en todos los establecimientos de ultramarinos y confiterías de España.

Fábricas: Madrid y Escorial

Fernando Piquer

Dentista

Cura todas las afecciones de la boca. Coloca toda clase de aparatos artificiales. Empasta y orifica las muelas que lo permitan. Limpieza é higiene de los dientes. Operaciones sin dolor. Instrumental moderno. Precios económicos. Treinta años de práctica, establecido en esta capital.

No emplea el charlatanismo, ni trabaja á precios imposibles.

Mercado y Ercilla, número 30, frente á la farmacia de San Antonio.—Valencia.

Servicio regular de vapores

Para LONDRES
El vapor BRAVORE cargará el día 5 de Junio.

Para LIVERPOOL
El vapor SEGONTIAN cargará el día 5 de Junio.

Para BRISTOL y CARDIFF
El vapor HELENA MARGARETA cargará el día 5 de Junio.

Para NEWCASTLE
El vapor SAN ISIDORO cargará el día 5 de Junio.

Para NEW-YORK
El vapor MONGIBELLO cargará el día 5 de Junio.

Para AMSTERDAM y ROTERDAM
El vapor THEMIS cargará el día 5 de Junio.

Consignatarios: RIEG Y COMPAÑIA.—Colón, 32.

COMPAÑIA GIJONESA DE VAPORES S. A.

El vapor **Florencio Rodríguez** saldrá de este Puerto el día 7 de Junio, para Alicante, Cartagena, Agullas, Motril, Adra, Málaga, Cádiz, Vigo, Marín, Villagarcía, Coruña, Ferrol, Ribadeo, Gijón, Santander, Bilbao, San Sebastián y Pasages; admitiendo carga y pasajeros.

Para Ribadesella, San Estebán de Pravia, Vega de Ribadeo, Avilés, Luarca, Navia, Tapia, Foz, con trasbordo en Gijón.

Nota.—Para los puertos de Motril, Adra, Ferrol y Ribadeo, el servicio es quincenal.

Consignatarios: Reig y Compañía, Príncipe Alfonso, 12.

Agentes: Romaní y Miquel, Muelle 15, Grao.

COMPAÑIA DE VAPORES

Servicio Italo Espagnuolo

Vapores directos para Génova, todos los jueves de cada semana.

Informarán: Sres. Sánchez Bayona y compañía, Contramuelle número 27.—Teléfono 3.035.

DIRECTO PARA CETTE

Servicio semanal

El vapor **Manuel Espaliu** saldrá el día 5 de Junio directo para Cette y Marsella, admitiendo carga y pasajeros.

Consignatario: José Borrás P. Atarazanas, 4, Grao.—Teléfono 3.226.

VAPORES COMBINADOS

Correos de Africa y A. Ferrer Peset Hms.

Servicio diario para los puertos de Italia

Servicio semanal rápido

Para CETTE

Saldrá vapor directo todos los miércoles á las 6 de la tarde.

Para CETTE y MARSELLA

Saldrá vapor directo todos los sábados á las 6 de la tarde.

Para carga y pasaje dirigirse á A. Ferrer Peset y hermanos, Muelle, 12.—Teléfono, 3.581, Grao.

Saldos al contado

desco comprar de postales, quincalla, bisutería, paquetería y muestrarios.

Calle Clarachet, 8, 2.º, 2.ª, de 2 á 5 tarde.

SIEMPRE HERMOSA

Profesora masagista quita las arrugas, pecas, manchas, cicatrices, hoyos de viruela, barros, vello; desarrolla y endurece el seno, arregla narices y manos. Hace crecer el cabello, adelgasa el cuerpo. Aparatos eléctricos. Se tintan las canas con henné. Lavados de cabeza, 1'50 ptas. Tintes de 1'50 á 25 ptas. Peinados, desde 25 cénts. CONSULTAS GRATIS. Calle San Vicente, 121 (entrada por la del Llop, 2, entresuelo.

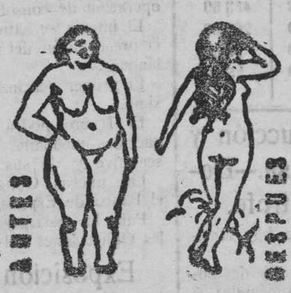

Vapores de los Sres. Ibarra y Compañía

A LA CONSIGNACIÓN DE

Hijos de Nogués

Calle Sorní 2, entlo. y en el Grao, Muelle Poniente (Cara

SERVICIO RAPIDO con salidas de este puerto todos los LUNES para Alicante, Málaga, Sevilla, Cádiz, Vigo, Villagarcía, Coruña, Santander y Bilbao y todos los DOMINGOS directo para Barcelona.

SERVICIO CORRIENTE con salidas de este puerto los MIERCOLES para Tarragona, Barcelona, San Feliu, Palamós y Marsella y los viernes para Alicante, Cartagena, Almería Málaga, Cádiz, Sevilla, Huelva, Vigo Villagarcía, Ferrol, Gijón, Santander, Bilbao y Pasajes.

Admitiendo carga y pasajeros para todos los puertos «cambios sevicios»

Se aseguran las mercancías en la compañía inglesa «La Unión Marítima»

FRANCES

Jules Maville, profesor de París, enseña á hablar el francés correctamente por un procedimiento nuevo. Lecciones á domicilio y en su casa. Clases á señoras y señoritas. Pie de la Cruz, 9, 2.º

¡Alto! A los agricultores

Guanos insecticidas preparados por el químico Boigues, para matar la cuca de la alfalfa, la blanqueta y rocha, y la coscolla de los cebollares, arrozales, cacahuet y melonares, y el piojillo de los melonares. Despacho general, Pascual Boigues, calle Santa Teresa, número 21, 1.º De venta, droguería de la Luna, plaza del Mercado.

Lo dijo un sabio

Para comprar una mercancía barata es indespensable conocer su clase. **Lámparas de filamento metálico irrompibles, á una peseta,** manera de conocer su clase, es exigir que las prueben á alto voltage á presencia del comprador, como lo hace esta casa, **Francisco Chafino, Poeta Querol, letra A, junto al café Habana.**

Toda clase de aparatos de electricidad á precios de **Fábrica.**

Jaboneros

Jabonería con marca registrada y acreditada se traspasa, por tener que atender su dueño otro negocio. Se enseña la fabricación de los conocidos y tan acreditados jabones de Monovar.

Para informes, dirigirse á D. Manual Peñarrocha, Gandía.

Costurera

Se ofrece una señora muy bien impuesta en labores.

Calle del Horno, número 5, 2.º, izquierda, Ruzafa.

Motores y aparatos eléctricos

de todas clases, marca Patay.

Agente general: Louis Souchón, calle J. Sister, 1, Grao, Valencia.

Se venden

Mostradores, estanterías escaparates, depósitos para aceite, tancadas, puertas, vidrieras de sala y alcoba, varios metros soculada de lujo, vaillaje de todas medidas para escaparates, piedras de mármol, lunas, taparderas de metal, mesas de atunería y carnicería, pipas, botas y toneles de todas cabidas, cafeteras de metal, máquinas de coser, alacenas, básculas, molinos de café y chufa, y demás efectos para toda clase de establecimientos.

También se alquilan mesas y veladores para café, y se hacen reformas por cuenta de la casa.

Torno, 48, Valencia.

Venus sensual

Fisiología del amor natural y contra natural, abusos onánicos, etc., á 5 pesetas. Librería de Aguilar, Caballeros, 1, Valencia.

GRANDES ALMACENES

EL AGUILA

Paz, 10 y 12.--Valencia

SUCURSALES

Madrid, Barcelona, Alicante, Almería, Bilbao, Cádiz, Cartagena, Gijón, Granada, Málaga, Palma de Mallorca, Santander, Sevilla, Valencia, Valladolid, Zaragoza.

Trajes lana negra, azul y color
A ptas. 55

Trajes de dril listado, para niños de 4 á 9 años
De ptas. 4 á 13

Trajes de lanilla, para niñas de 4 á 12 años
De ptas. 28 á 33

Trajos de dril crudo, kaki ó listado
De ptas. 10 á 32

Ropas confeccionadas para Caballero, Señora, Niño y Niña

SECCIONES: Camisería, Géneros de punto, Corbatería, Guantería, Sombrerería, Zapatería, Bastones, Paraguas, Artículos viaje.

PRECIO FIJO.--Pídase el Catálogo general.--VENTAS AL CONTADO

Ministerio de Educación, Cultura y Deporte 2012