Anuncios y comunicados
A PRECIOS CONVENCIONALES

No se devuelven los originales aunque no se inserten.

Número suelto 10 céntimos

EL PUEBLO

DIARIO REPUBLICANO DE VALENCIA

OFICINAS E IMPRENTA
Don Juan de Austria, 10
Teléfono 741

Número suelto 10 céntimos

Año XXXI | Fundador: V. BLASCO IBAÑEZ | Domingo 10 de Agosto de 1924 | Director: FELIX AZZATI | Núm. 11.453

Todas las misas que se celebrarán hoy domingo en la Real Capilla de Nuestra Señora de los Desamparados, serán por el alma de

D. Joaquín Sorolla y Bastida

en el primer aniversario de su fallecimiento

Su viuda é hijos, agradecerán la asistencia á alguno de dichos actos.

Escuela militar VICTORIA EUGENIA

Oficinas; Calle Chofréns, 4.—Teléfono número 984

Por real orden circular de 15 del presente mes se concede un mes de plazo para poder hacerse de cuota y pasar de 1.000 á 2.000 pesetas á los mozos del actual reemplazo y agregados al mismo.

Esta ESCUELA MILITAR, se encarga gratuítamente de todas las gestiones necesarias.

PARA "EL PUEBLO"

El Adelantado y los retrasados

Avilés va á conmemorar con extraordinaria pompa la memoria del gobernador de Cuba y Adelantado de la Florida Pedro Menéndez.

Se se le erige una estatua. Será bella. No la conozco, pero conozco al escultor señor Garci Fernández, autor de los sendos bustos, muy dignos de alabanza del poeta Luís de Tapia y del Doctor Serrano. Fué Garci Fernández muy amigo del malogrado crítico de arte de «El País» José Palomo Anaya. Habrá en el lindo coliseo de Palacio Valdés una velada en honor del Adelantado, en la cual velada será mantenedor el señor Goicoechea, hombre de ilustración y elocuencia.

A la conmemoración asistirá buen golpe de norteamericanos.

Todo me parece bien, todo menos el héroe y la presencia de los ciudadanos de la República norteamericana.

Me explicaré. Pedro Menéndez no descubrió Cuba, porque Colón la había descubierto; no descubrió la Florida, pues sabido es que esa gloria le cupo á Ponce de León. El mismo Ponce de León pretendió conquistarla y fué muerto por los indios. Igual mala suerte tuvieron los que le sucedieron en la conquista Pánfilo Narváez y el gran Hernando de Soto, una de las figuras más gloriosas de la epopeya más grande que han escrito los hombres.

Menéndez de Avilés ni fué descubridor, ni conquistador, ni fundador, pues ese Diego Velázquez construyó la Habana, Santiago, Trinidad, Puerto Príncipe y otras ciudades de la isla de Cuba. No regateo merecimientos á quien en Cuba y en la Florida supo desbaratar muchas veces las piraterías de ingleses, franceses y holandeses, lo que digo es que es una figura de segundo orden y que manchó sus hazañas con crueldades de inquisidor matador de herejes.

Lo que ha hecho memorable el nombre de Adelantado lo refiere en estos términos don Nicolás Estévanez en su excelente «Resumen de la Historia de América» (París, Garnier hermanos, 1893):

«En 1565 era gobernador de Cuba y la Florida el general asturiano Menéndez de Avilés. Supo éste que los colonos franceses protestantes de la Carolina molestaban constantemente á los colonos españoles católicos de la Florida, y se propuso castigarlos. Desembarcó en el continente con alguna tropa, se apoderó de los protestantes y los hizo ahorcar á todos sin distinción de sexo ni de edad. A cada víctima le puso en el pecho esta inscripción: «No por francés, sino por hereje.» Se supone que obraba según órdenes expresas de Felipe II.

Ni la corte de Francia ni el rey cristianísimo se apesadumbraron; más bien se alegrarían de que hubiera en el mundo unos cuantos protestantes menos. Pero un valiente gascón llamado Gourgues, indignado al saber aquel acto de crueldad odiosa, vendió todos sus bienes, equipó tres naves y se embarcó para la Carolina con 80 marineros y 100 arcabuceros. En cuanto desembarcó fué sorprendiendo los fuertes españoles de la Florida, escasamente guarnecidos y muy distantes entre sí para prestarse apoyo. Se apoderó de 400 prisioneros y los ahorcó desde el primero hasta el último. A los ahorcados se les puso este letrero: «No por españoles, sino por asesinos.» Es lástima que el gascón no hubiera encontrado allí á don Felipe II y al señor Menéndez.»

Y porque no se achaque á las ideas filosóficas y políticas del insigne Estévanez ese juicio y se vea en él parcialidad, voy á reproducir lo que escribió el señor Ortega y Rubio, padre político del señor Goicoechea, el orador apologista del Adelantado, en el segundo tomo de su «Historia de América»:

«Durante el reinado de Carlos IX de Francia, una colonia de hugonotes, organizada por el almirante Coligny, pudo acercarse al sitio (1562) que actualmente ocupa San Agustín, una de las ciudades más antiguas de los Estados Unidos. La expedición estaba dirigida por Juan Ribault, marino de Dieppe; recorrieron los expedicionarios lo que actualmente se llama Florida, Georgia y Carolina, construyeron el «Fuerte Carlos» en la embocadura del Unrio, donde establecieron una guarnición, volviendo á Francia extenuados de hambre. Otra expedición de hugonotes, que se organizó dos años después, mandada por Laudonniére consiguió algunas venajas. Habiendo recibido algunos auxilios los emigrantes hugonotes, se dedicaron á la piratería, apresando buques españoles. Pedro Menéndez de Avilés, marino arrojado y cruel, por orden de Felipe II, cayó de improviso (Septiembre de 1565) sobre la colonia y fortaleza de los franceses hugonotes, los hizo prisioneros y los mandó ahorcar, poniendo en el pecho de las víctimas la siguiente inscripción: «No como franceses, sino como herejes.» Menéndez comenzó la colonización del país. Pronto se vengaron los franceses de las crueldades de Menéndez. Un caballero gascón, llamado Domingo de Gourgues vendió sus bienes, equipó tres embarcaciones y se embarcó con 80 marineros y 100 arcabuceros. Cayó sobre la vivienda de los españoles (1568) y cuéntase que á los prisioneros, en no corto número, los hizo ahorcar en los mismos árboles que antes lo fueran los franceses, y también, como entonces, á los prisioneros, les hizo poner una inscripción que decía: «No como españoles, sino como asesinos.» Gourgues dió la vuelta á Francia y los castellanos continuaron la colonización de la Florida.» «De suerte—escribe el doctor Ernesto Otón Hopp—que á los españoles pertenece la gloria de haber fundado en la Florida la primera colonia permanente, en la cual también había corrido la primera sangre de europeos, vertida por el fanatismo religioso, llevado de Europa á América.»

(Los Estados Unidos de América del Norte, pág. 3 «Historia Universal», de Oneken, tomo XII.)

¿Y á qué vienen esos norteamericanos? Son hoy protectores de Cuba y señores de la Florida. ¿Vienen á ensalzar las glorias del gobernador y Adelantado de Felipe II? ¿Significa su presencia gratitud hacia los que ya en el siglo XVI preparaban lo que lograron al finalizar el siglo XIX? ¿Pretenden con su presencia el olvido hasta del despojo de que fué víctima España cuando se apoderaron de Puerto Rico? Tal vez aspiran á dominar en la América hispana y por esto rinden pleitesía á Felipe II y á su Adelantado. Nada más contrario á la política hispano-americana que esta presencia de los norteamericanos. Para lograr su concurso hubiera valido más ensalzar la figura del general gobernador de Cuba, don Victoriano de Navia, asturiano también á lo que por su apellido colijo, que en la Florida luchó en 1870 contra los ingleses y en favor de la libertad de los norteamericanos. ¿No hay en España figuras que ensalzar con el concurso de los hispano-americanos? Las hay en la misma epopeya del descubrimiento y conquista de América. Una de ellas es la del fraile andaluz Bartolomé de las Casas, á quien cito exprofeso no sólo por sus merecimientos, sino para librar á estos comentarios de la nota de sectarismo intransigente y parcial.

ROBERTO CASTROVIDO.

NOCIONES DE MECANICA Y CONDUCCION DE AUTOMOVIL

El antiguo instructor Emilio Azzati, enseña á conducir automóvil desde las tres de la tarde, y los días festivos durante todo el día.

Detalles, en la Administración de este periódico y en el garage Marco. Gran Vía, 48.

Hoy hace un año que dejó de existir el inmortal pintor valenciano, Joaquín Sorolla Bastida. La escuela valenciana perdió la más alta de sus figuras contemporáneas y España uno de los artistas más grandes del momento espiritual presente.

El genio de nuestro inolvidable paisano llevó el nombre de Valencia, su cuna, á todos los ámbitos del mundo. Fué Joaquín Sorolla, con otros ilustres valencianos, embajador de nuestras glorias.

Al recordar la infausta fecha de su desaparición, EL PUEBLO reitera á su familia la expresión de nuestro dolor que es el dolor de la ciudad entera, más aún, el dolor del arte mundial que vió morir la figura representativa de todo un pueblo, de una raza.

ECOS

Las informaciones de "El Mercantil".---Un caso de "desvergüenzomanía"

Decíamos ayer que «El Mercantil» engaña á sabiendas á sus lectores. Pregona en todo momento una austeridad que ni siente ni puede sentir. «No le va» eso de ser moral; y lo es menos que un mono en la adolescencia y que una gallina en estado de merecer; pero lo más chusco del caso es que él lo sabe; —y, ¡cómo no!—, lo sabe también el público y hasta lo «saben las madres», como dicen los anunciantes de panaceas para las enfermedades de la infancia. Todos, pues, estamos en el secreto de la consabida ética mercantilera.

«El Mercantil» podría inscribirse en la Medicina legal como una nueva modalidad patológica: es un caso de «desvergüenzomanía» persecutoria; así vemos por esas calles atacado de tan extraña dolencia al señor Tomás, hallando enemigos por doquier, que desfilan ante su imaginación rupestre como una torturadora danza macabra de amenazas y alaridos de justa venganza.

Pero no se enmienda el «desvergüenzómano»; y para ahogar su extraño padecimiento, echa mano del elixir de la ética, absorbe unas cuantas gotas y al reaccionar su organismo brota de su pluma un eructuoso chisporroteo de insidias y calumnias.

Y, naturalmente, de su enfermedad original, de su «desvergüenzomanía» deriva esa prosa moralizante, con la cual pretende engañar á sus lectores, como igualmente los estafa con la publicación de las noticias que no ha sabido alcanzar en buena lid.

Hemos demostrado repetidas veces que «El Mercantil» es el periódico peor informado de Valencia. Como si un espíritu del bien quisiera sancionar en justicia su mal proceder, se ve privado ese periódico de aquellas noticias que por su importancia pueden aumentar la reputación de un periódico.

Muchos ejemplos podríamos citar cohonestando nuestra afirmación. No sólo nosotros, sino otros colegas de la ciudad, hemos «chafado» repetidas veces á «El Mercantil» publicando noticias trascendentales que él desconocía; y no es que pretendamos equipararnos á los Papas en eso de la infalibilidad. Todos estamos expuestos á errores y equivocaciones; pero cuando algo de esto sucediese tendríamos la honradez de aguantarnos, aun lamentándolo vivamente.

Esto es lo digno y caballeresco; pero «El Mercantil» no opina así, y cuando como ocurre frecuentemente se le pasa una noticia, revive en él instintivamente su endémica «desvergüenzomanía» y éticamente coge la primera edición de un periódico valenciano matutino, le echa encima la tijera y paradisíacamente se apodera de una noticia que ha costado á otro periódico un raudal de sagacidad, talento y dinero. Y luego «El Mercantil» es el periódico mejor informado. Esto es: «Se bebe el vino y luego le quita á uno el pellejo», como dijo el otro. ¿No es esto?

Así ha procedido—y no nos dejarán mentir los colegas—con «Las Provincias», el «Diario de Valencia» y con nosotros. Vamos: con todos los periódicos de la mañana; que si hubiera más, más serían los «fusilados».

Recientemente, como es el PERIODICO PEOR INFORMADO de Valencia, no dijo una palabra del importante accidente tranviario ocurrido en el Camino Hondo del Grao á las cinco de la tarde. El hecho sucedió el martes y «El Mercantil» lo publicó el jueves «afanándolo» de otros periódicos.

El miércoles acaeció otro importantísimo suceso tranviario en la línea de Valencia-Silla.

Tampoco «El Mercantil» del jueves dijo una palabra en su primera edición; pero cuando vió que dábamos cuenta del hecho, apeló nuevamente á la sufrida tijera y ROBO la información, insertándola en sus ediciones posteriores.

Anteayer se publicó la famosa carta de Maura en la que éste se ocupa de la situación actual.

Tampoco «El Mercantil» la insertaba é hizo eclosión su «desvergüenzomanía», ROBANDO la noticia nuevamente.

Ahora, viéndose cogido otra vez en el cepo como en el caso Camelli que le tendió «Las Provincias», dícese que el propietario de «El Mercantil» ha asegurado que llevó la carta á la censura y que ésta no la dejó pasar, cosa que lograron «Las Provincias» y el «Diario de Valencia».

Este argumento no puede ser más infantil. La censura no puede autorizar á un periódico la publicación de la misma cosa que á otro niega. Y en el caso de que así fuera, ¿cómo «El Mercantil» se atrevió á tomar de otro periódico y publicarlo lo que á él no se le había permitido?

«El Mercantil» no sabía una palabra de la carta del señor Maura. Ni más ni menos. Nosotros podemos demostrar que obraba en nuestro poder DESDE SEIS DIAS ANTES de su publicación, pero ausente de Madrid el señor Primo de Rivera y no autorizada su publicidad por el marqués de Magaz, nos abstuvimos, claro está, de darla á conocer.

Se ha agudizado la «desvergüenzomanía» de «El Mercantil» y sus efectos le conducen á no enterarse «de lo que pasa» hasta que le hacemos los demás periódicos la merced de dejarnos «pisar» las informaciones que con nuestro único esfuerzo hemos podido conseguir.

Nadie dudará, pues, que «El Mercantil» estafa á sus lectores.

La reforma de la Gran Vía

Hace tiempo, y especialmente desde que se barajan las cantidades que han de formar la totalidad del empréstito que asciende á la respetable suma de sesenta millones de pesetas, se han creído en el caso nuestros munícipes de señalar las reformas que con esa suma han de acometerse en Valencia. Nosotros creíamos y con nosotros lo cree, indudablemente la opinión sana de la ciudad y toda la clase media, que la primera de dichas reformas que se llevaría á cabo era el alcantarillado y como consecuencia de éste el pavimentado total de Valencia. Era natural que así se creyera, ya que se trata del saneamieto de la ciudad y, por lo tanto, de la vida de los vecinos expuesta siempre á contingencias funestísimas en caso de epidemia, pero no cree así indudablemente en el Ayuntamiento, porque se van realizando pequeñas reformas y no se sabe aún cuándo darán comienzo las obras del alcantarillado, cuyo proyecto aprobado y premiado en legal concurso sólo espera entrar en vías de ejecución.

Y no es esto lo peor, sino que se realizan obras tan importantes y costosas como el adoquinado á base de hormigón del trozo de Gran Vía que enfrenta con las casas del concejal señor Noguera. Estas obras, que por la forma en que están ejecutadas parecen ostentar un carácter definitivo y así lo cree el propio Alcalde, señor Avilés, ya que en unas declaraciones contestando á un «Eco» de EL PUEBLO así lo daba á entender, dichas obras, repetimos, han de ser destruídas en gran parte cuando en plazo breve se ejecute el proyecto de alcantarillado. Y han de ser destruídas porque el nivel del piso del alcantarillado actual no es el mismo que llevará el alcantarillado futuro; luego la mayor parte del dinero invertido en esas obras habrá podido recaer en beneficio de los intereses particulares de los propietarios de la Gran Vía, pero serán perdidos para Valencia.

Es inútil que, vergonzosamente, los defensores de dichos intereses particulares aleguen que las calles de Valencia deben arreglarse y la Gran Vía también, porque los vecinos tienen derecho á ello.

¿Quién niega este derecho? ¿Quién lo ataca? Nosotros, no; nuestra historia tiene como testigo irrefutable toda la transformación de Valencia, que dice á propios y extraños que en próxima pasada época unos hombres de buena voluntad iniciaron esa transformación, sin apenas salirse de los estrechos límites del presupuesto y de la emisión de dos pequeños empréstitos.

Los valencianos todos saben que desde esta casa se defendieron siempre las grandes reformas y la transformación de Valencia en urbe europea y también que en las columnas de EL PUEBLO encontraron buen acobijo cuantas quejas justas se formularon, incluso contra nuestros propios amigos.

Tampoco es cierta la afirmación de que precisaba acometer en la forma definitiva en que se construye el adoquinado frente á las casas del concejal señor Noguera, porque precisaba facilitar el tránsito rodado de la carretería que se dirige al puerto y que procede de esé lado de la ciudad. Si éste hubiera sido el criterio que ha presidido la ejecución de dichas obras, hubieran comenzado éstas por la entrada de la Gran Vía, donde se halla situado lo que ha de ser monumento al cabo Noval, donde ni siquiera existe adoquinado de ninguna clase y donde es envuelta la carretería por nubes de polvo y pasa por no pocos peligros en los innumerables baches existentes, sin que se le haya ocurrido á nadie proceder al arreglo de dicho trozo, que lo necesita más que el que enfrenta á las casas del señor Noguera.

Nosotros, consecuentes con nuestro criterio de que no es mejor administrador el que más recauda, sino el que cuida más de la hacienda á su cargo é invierta mejor el dinero que se le confía, seguimos opinando que al ejecutarse estas obras de la Gran Vía debió tenerse en cuenta el proyecto definitivo de alcantarillado y así el gasto hubiera sido útil.

El camino del Cementerio

En las taquillas municipales existen muchos proyectos, algunos de ellos útiles para Valencia. De allí van saliendo paulatinamente, á veces muchos años después de haber sido almacenados y en muchas ocasiones han revestido para el público el carácter de nuevas iniciativas y esto es lo que viene ocurriendo con el camino del Cementerio.

El proyecto primitivo de este camino, es debido, como decía muy bien «Las Provincias», al mismo autor del proyecto de instalación de vías metálicas ingeniero municipal señor Meseguer ya difunto y que mereció por ambos proyectos justos elogios.

Pasaron los años y concejales del distrito del Hospital, que velaban por los intereses de Valencia acordaron y llevaron á cabo el adoquinado del camino de Jesús, hasta el Manicomio y desde éste al Cementerio comenzó también la reforma de dicho camino, urbanizándolo y dotándole de amplias aceras para el público. Toda esta reforma se ha venido haciendo con los medios limitadísimos del presupuesto municipal y sin empréstitos.

Luego al actual Ayuntamiento le corresponde terminar el ya bien adelantado ensanche del camino del Cementerio para dejar terminada esta reforma que se debe á iniciativas anteriores.

Hablemos del maestro

Un año ha transcurrido desde que el telégrafo nos trasmitió la infausta nueva de la muerte del artista, y desde aquella fecha, qué poco, muy poco se habló de aquella inmortal figura, cuyo nombre debiera ser pronunciado por todos los valencianos con el mismo cariño con que se dice el de nuestra patria, porque el maestro representa algo como el espíritu concreción de todas las bellezas, de cuantas harmonías acertó á dar á Valencia la Naturaleza, que con su arte excelso llevó Sorolla á los más remotos confines del Universo para gloria nuestra.

Hablemos del maestro y formaremos un ambiente como el que precisa para realizar á su recuerdo una obra grande. Desde nuestras columnas se habló por vez primera de lo que significa para cuantos amamos las bellas artes el proyecto de un monumento digno del maestro y vimos con profundo sentimiento que nadie escuchaba nuestras palabras.

Antonio Fillol, con el cariño del artista y del valenciano, siguió adelante sus comentarios, y ahora, cuando la fecha del aniversario hace que por precisión suene el nombre de Sorolla, otro artista, donando á la ciudad una de sus obras, Benlliure entregando al Ayuntamiento el busto del maestro, origina la vuelta á la idea del monumento.

Con toda clase de respetos para los que pensaron emplazamiento y forma, con el ánimo de no herir la susceptibilidad de nadie, nosotros hemos de apuntar nuestra modesta opinión, que sabemos es el sentir de la mayor parte de la ciudad. Para nosotros, para Valencia, el monumento á la memoria del maestro Sorolla, debe ser el mejor, el más bello de cuantos monumentos ofrezca al visitante la ciudad, que pocos podrán ostentar para ello los méritos del ilustre pintor.

No puede hacerse este monumento como tantos otros se hicieran, modestamente, no; sería preferible decir claro que Valencia no tiene monumento al maestro, porque toda ella lo es ya en sí, y dejar de construir pobrezas que podrán ser muy buenas para aquel cuya fama no salga de los límites patrios, pero no para el genio que voló desatado y libre majestuosamente por encima de todo el mundo.

Quisiéramos haber visto en nuestro Museo provincial, ya construída, una verdadera sala de Sorolla, con gran número de sus obras, que actualmente se hallan desparramadas en edificios públicos y despachos de centros oficiales, pero que no pueden verse como debiera ser; quisiéramos se hubiera celebrado un homenaje público por toda la ciudad al maestro; quisiéramos que se hubiera hecho una impresión popular de sus obras; que en los Viveros, sitio pleno de luz, de flores, de encantos, en vez de una plataforma de quita y pon, para exhibición de personalidades, se alzara ese mismo busto de Sorolla en una hornacina, donde pudieran ir los artistas valencianos á honrar al maestro y donde la ciudad entera pudiera, en todo instante, ver la efigie del que tanta gloria supo darle.

Sin vacilaciones de ningún género—y hablamos así porque oímos á la mayor parte de los escultores valencianos en la intimidad—, podemos afirmar que pagado el material necesario Valencia tendría un monumento macho, una obra asombro de las gentes, en la que pondrían su alma aquellos que tienen á Sorolla en el corazón y que trabajarían graciosamente por el amor al maestro y por el honor de la ciudad.

Dejémonos, pues, de lugares sentimentales, queridos y respetados amigos; llevemos al lugar más céntrico y más bello de Valencia el nombre del maestro y solicitemos de la representación oficial de la ciudad sufrague los gastos de material dichos y con la ayuda de los escultores valencianos vayamos á lo positivo, para que nadie pueda jamás censurar que en la patria de los artistas y para uno de los más grandes se ha construído una mezquina cosa, y en lugar muy románticamente escogido, pero apartado del roce de las gentes, que son las que en último término deben siempre glorificar al que fué, para honra de nosotros mismos.

V. LLOPIS PIQUER.

CRONICA DE MADRID

Variaciones sobre el calor

Hoy, podemos decir con orgullo que escribimos sobre unas parrillas (la censura nos impediría asegurar que estamos sobre un volcán). Hemos sacado dos ó tres veces el termómetro al sol para ver si reventaba. Pero, ¡quiá! Sigue todo tan calentito, pero sin que reviente nada por ninguna parte.

Hemos visto á próceres muy de rango quitarse la chaqueta en la Puerta del del Sol con la mayor tranquilidad del mundo y, por la noche, no ha quedado una rata en su domicilio. ¡Qué temperatura! ¡Qué horror de tiempo! El asfalto se mete convertido en humo por los poros y nos ennegrece el cuerpo. Luego se baña uno y deja el agua como para teñir de negro cualquier prenda deslucida.

Es claro, el calor se comunica á la política y hoy fué recibida la llegada de Primo de Rivera (cuando se publiquen estas líneas, estará en San Sebastián ó en la Coruña, ó en Santander ó en Oviedo) con rumores é hipótesis á la vieja usanza. Y gallardamente sostuvo el presidente del Directorio, como habrán ustedes leído, que él espantaba todas esas fantasías con un simple «abanico de verano», frase que quedará en la historia, como las de Maura, y contra cuya publicidad, en broma ó en serio, no sería justo que se dirigiese el general, tanto menos cuanto que estos tiempos son de acotaciones y de ingenio; y algo ha de hacer el Gobierno en favor de los que, cuando cogen la pluma, se encuentran con un índice de materias sobre las cuales no pueden ni solapada ni honradamente disertar.

Es muy aficionado el presidente del Directorio á las imágenes ligeras y nada tan ligero como un abanico, sobre todo si es de verano. ¿Quién se atrevería, sin embargo, á hacer profecías políticas en estos días ardientes? No existen más que dos fuerzas ponderables: el optimismo del Gobierno y la expectación del país. Por consiguiente, no hay modo de establecer corrientes opuestas ni más chispas visibles que las de los fuegos artificiales de Levante y Norte.

Nuestro verdadero tormento es el calor, insoportable, desesperante, traicionero que no disminuye más que cuando tenemos el sueño fuerte y no podemos enterarnos. Ni siquiera el Guadarrama viene en auxilio de esta caldeada villa, cien veces heroica por sus temperaturas extremas y su efusividad política.

Vive en tal estado de hidalga candidez que á cada momento se cree llamada á resolver, en nombre propio, por una especie de romanticismo histórico, cuyo origen se pierde en la noche de los tiempos, grandes situaciones de gobierno. Pero, pierde energías, se sacrifica, cree inútilmente en la buena fe de las masas, tiene todavía las arrogancias del siglo XIX. No le asustan el calor ni el frío. Vive en constante animación y apasionamiento y, cuando algún enauzador de la opinión se propone variar su modo de ser y extranjerizarla un poco, asoman Daoiz y Velarde por el Museo de Artillería y dan unos gritos audaces, ó el ingenio de Quevedo se pasea por las calles con el desenfado de cualquier vendedor de chucherías. Yo no soy madrileño, y, á pesar del calor, de este horrible calor, escribo, pienso, me indigno, procuro poetizar las cosas, y hacer reir, si me lo piden ó el momento lo exige...

ARTURO MORI.

Madrid Agosto 1924.

LOCAL

Deseo local lo más céntrico posible, que mida de 200 á 300 metros cuadrados.
Informarán: Hernán Cortés, 3.

Madres
Dad á vuestros hijitos
PAPELES YHOMAR
= Sin rival para la DENTICION

SULFATO DE AMONIACO 24,25
Abonos y productos químicos.—Representaciones rectas y comisiones, LEONARDO PERIS
Calle de Lauria, número 14, bajo.—Teléfono 10-97
— VALENCIA —
Géneros de origen. Precios mínimos.

CORREDOR
Para trabajar artículo de marca muy acreditada y que esté bien relacionado en Cafés, Bars y Ultramarinos, se necesita. Inútil presentarse sin buenas referencias. Razón, en la Administración de este periódico

Dr. Muñoz Carbonero
MEDICINA.- RAYOS X
CALLE DE LA PAZ, NUM. 36

Ministerio de Educación, Cultura y Deporte 2012

PARA "EL PUEBLO"

-:- EL PUEBLO Y EL HOMBRE -:-

No se ha extinguido aún, por lo que respecta á Guimerá, ese clamor de desencanto doloroso que origina la muerte de todo gran hombre. Perdurará por mucho tiempo. Y es ahora—ya un poco lejana su muerte—cuando queremos dedicarle unos comentarios emocionados.

Guimerá era, antes que nada, un ciudadano. Caminaba entre todos, aunque se distinguiera de todos por su genio, que parecía revestido de una especial atmósfera. Sabía ser familiar al pueblo que le aclamaba en noches de triunfo.

Nosotros le conocimos ya cuando su efigie había adquirido ese carácter definitivo que han divulgado retratos y dibujos, y que parece ser la que se perpetuará á través del tiempo: un rostro afable y taciturno, la mirada ausente tras los lentes de gruesos cristales, el cabello y la barba blancos... En su indumento nada que lo distinguiera de lo normal. En la estatura, en las líneas de su cuerpo, delgado, en el andar con la cabeza vencida hacia adelante, con el gesto habitual de quien está muchas horas al día inclinado sobre las cuartillas, se parecía á otro hijo privilegiado de las Islas Canarias: don Benito Pérez Galdós.

Su figura, popularísima en la ciudad condal, le impedía pasar inadvertido. Se le encontraba en la calle, en el café, en el tranvía... Era un ciudadano más; pero era «En Guimerá»; había conseguido un máximo respeto y una máxima admiración, dentro de la mayor sencillez. Vivía identificado y confundido con el pueblo y por eso éste le despidió, en su viaje sin retorno, en forma tan unánime, tan espontánea y enternecedora. Era algo muy suyo lo que partía con él; y se dijera que la ciudad toda vestía de luto y se mostraba sobrecogida de pena.

*

Guimerá deja, además de su obra literaria, el ejemplo magnífico de su vida de hombre, cosa de la que andamos harto menguados, porque el hombre se nos pierde con frecuencia detrás de una postura literaria.

No claudicó nunca, que equivale á decir que no traficó con sus ideas; no se aprovechó de su prestigio para terciar en política. Pero esto no quiere decir que se desentendiera de la vida pública, sino todo lo contrario. Nada más lejos del escepticismo, que es muerte, que su actitud vigilante y su entusiasmo romántico. Tenía sus ideales, y, para mejor defenderlos, los revestía de pureza. En eso consistía su fuerza; porque cuando el ideal sabe conservar su virginidad, es invencible. Esto nos lleva á creer que no es otro el sentido del mito de la virgen guerrera y triunfadora.

Su voz se escuchaba siempre, tenía una profunda y dilatada resonancia y sabía inflamar los corazones. Así se comprende que la juventud de su pueblo —suyo aunque no naciera en él—le rindiera el postrer homenaje acercándose á su cadáver con las manos llenas de flores y marchándose con los ojos llenos de lágrimas.

La ciudad se arrodilló ante su inteligencia y su carácter; tal vez más por éste último, porque la ciudad no ama á sus grandes hombres cuando les falta carácter para no prostituir sus ideas. He aquí el motivo por el cual el pueblo se nos aparece muchas veces divorciado de la inteligencia: por desconfianza de que lo traicionen.

¡Qué diferencia entre esta vida ejemplar, iluminada por el genio, fuerte y pura, sencilla y cordial, y la de tantos genios más ó menos auténticos que nos salen al paso con empaque de semidioses, fríos y aparatosos, y que pretenden siempre hablar desde lo alto como si ya estuvieran sentados en el Olimpo!

Estos hombres, que van escribiendo su fama con líneas sinuosas, no lograrán imprimir su huella en la carne viva del pueblo, y éste no los acompañará ni en la vida ni en la muerte... Es su castigo: no supieron ser hombres—«Yo un luchador he sido, esto quiere decir que he sido un hombre», dijo Goethe—, ser ciudadanos, ser pueblo, en fin, y éste los deja abandonados á sí mismos, cuando ellos se consumen ávidos de popularidad y proselitismo.

¡Magnífico ejemplo el de la vida de Angel Guimerá! ¡Confortador espectáculo el de la apoteosis de todo un pueblo, ante un hombre que supo interpretarlo y comprenderlo y amarlo!...

VALENTIN DE PEDRO

(Prohibida la reproducción.)

Colonias escolares

La de la Casa del Pueblo Radical y La Luz (Ruzafa)

Desde el día cinco del presente mes, se encuentran instalados en el pintoresco pueblo de Alborache, los cuarenta colonos de ambos sexos, procedentes de las escuelas que patrocinan dichas sociedades, y que forman una sola colonia.

Como es de rigor en estos casos, acudieron á despedir á los pequeños excursionistas, muchísimas personas entre las familias de los mismos y las respectivas colonias.

La sección de niñas y algunos niños de los más pequeños, salieron en el tren y á la estación acudieron á despedirles, todos los demás, y los restantes utilizaron el autocamión de nuestro correligionario don Vicente Bohigues, el cual no solamente, lo ha cedido generosamente para dicho fin, si no que también lo condujo personalmente para mayor tranquilidad de las familias de los niños.

Inútil es que digamos que el señor Boigues, recibió el agradecimiento de las entidades y personalidades que han tomado parte en los trabajos de ésta Colonia.

El viaje se hizo con toda felicidad y á la llegada á Alborache constituyó un acontecimiento, acudiendo á recibir á los pequeños, muchísimas personas y disparándose una traca, que causó la alegría, á los grandes y á los chicos.

La casa donde está instalada esta Colonia, reune tan excelentes condiciones, que de haberla edificado para dicho objeto, no las tendría mejores, bastando para probar tal afirmación, el hecho de que en uno de los salones donde duermen los niños, se hallan instaladas treinta camas, teniendo balcones á la calle y una espaciosa galería en la parte posterior, por donde penetra el aire oxigenado del monte y se contempla un panorama delicioso.

Desde el primer día, que los colonos hacen una completa vida campestre, saliendo de casa á las siete de la mañana y regresando á las ocho de la noche, adquiriendo en estas diarias excursiones, aquellos elementos productores de salud que tanta falta hacen á todos los niños.

La alimentación que reciben, está apropiada á las necesidades que se sienten, al vivir en plena naturaleza, consistente, en un tazón de café con leche y un panecillo, al levantarse; almuerzo que se llevan consigo los pequeños colonos á la salida, para comérselo en la primera fuente que visitan; comida al mediodía, siempre seguida de principio y postres y después por la noche una buena cena, para que sirva de reparación al desgaste que hayan sufrido durante la excursión.

Como podrán apreciar los que nos lean, resulta satisfactoria en sumo grado, la actitud de los casinos republicanos y entidades avanzadas, que sin descuidar la instrucción, base de la prosperidad de los pueblos, y haciendo trabajos y sacrificios importantes, todavía realizan la obra de las Colonias escolares, que tanto bien reporta á los cuerpecitos delicados de los niños.

El médico de Alborache, visita diariamente, el local donde se albergan los componentes de esta Colonia, por si fueran necesarios sus servicios, cosa digna de agradecer.

Deseamos que los treinta días que han de permanecer en el indicado pueblo los pequeños colonos, les sean tan agradables que perdure en su pensamiento el recuerdo de ellos.

GOBIERNO CIVIL

El general García Trejo, al regresar ayer á su despacho de Gobernador civil, después de su estancia en Capitanía, conversó con los periodistas, manifestándoles que había quedado muy complacido de su visita al Hospital provincial, pues lo halló en perfecto estado de orden y limpieza.

Lamentábase el general del estado ruinoso en que se halla parte del edificio, añadiendo que la Diputación se interesa por dicho centro benéfico y procura subsanar cuantas deficiencias se presentan, realizando las obras necesarias que las circunstancias exigen.

—

Anoche facilitaron en el Gobierno civil copia del telegrama que había recibido el general señor García Trejo del comandante del puesto de la guardia civil de Castellón de Rugat.

En dicho telegrama daba cuenta de que á las once de la noche anterior habíase declarado un incendio casual en un tejar de aquel término municipal propiedad de Constantino Gil García. El fuego quedó extinguido ayer, á las dos de la tarde, sin que, por fortuna, haya habido que lamentar desgracias personales.

Las pérdidas se calculan en tres mil pesetas.

—

Facilitó el general copia del telegrama circular que á su regreso de Asturias y Galicia había dirigido el presidente del Directorio á los capitanes generales, despacho del que ya dimos cuenta al transmitirlo los corresponsales de Madrid.

TEATRALES

PLAZA DE TOROS

Espectáculos nocturnos

Esta tarde á las 6,45 grandiosa matiné infantil, representándose «El asombro de Damasco». En los entreactos se elevarán globos y aerostatos.

En la función de la noche, á las 10,30, celebrará su debut la eminente tiplé Cora Raga, representando la protagonista de la grandiosa zarzuela «La granjera de Arlés», en la que hace una verdadera creación.

BA-TA-CLAN

El music-hall más democrático de Valencia y el preferido por el público.

A las cuatro tarde: Notable elenco artístico.—A las 10 noche: Exito ruidoso de las afamadas artistas

Carmen de Talia, Apellanis, Dorita Cortés, Luz Bella, Ilarri, Julita Flores, Maruja Casanoves, Elofranch, Mary Navarro, Conchita Franco, Rosario de Díaz

Esperanza Fernández y María Tubau

Madrid-Concert Ribera, 2

Grandes sesiones á las 3'30 tarde y 9'30 noche.

Grandes éxitos de las 40 artistas y 15 tanguistas, 15.—4 atracciones, 4

El local más ventilado y de las mujeres bonitas

Exito grandioso de

Paquita Francés, Aurora Gámez, Carmen Moreno y M. Casanova

Hoy, grandiosos debuts entre ellos

CELIA TORRES, ADELITA ALONSO y CHELO TORGA

Ruidoso éxito de la eminente y sin rival estrella del arte frívolo JULITA OLIVER

—— CAMAS METALICAS ——

MUEBLES DE TODAS CLASES

EDIFICIO DE OLYMPIA

GARRIGUES, 2 Y 4

V. TAMARIT MOLINA

Sociedad de Aguas Potables y Mejoras de Valencia

Gran Vía, número 19, entresuelo

Horas de oficina durante el verano: De 9 á 1

ANALISIS de pozos, practicados por el Laboratorio Municipal durante el año 1920

Agua de alta presión.—24 análisis—buena y sin coli.

Agua de pozos entubados.—51 análisis—con coli 33 pozos.

Agua de pozos ordinarios.—110 análisis—con coli 110 pozos.

ABONOS para propietarios.—Desde 40 CÉNTIMOS metro cúbico en adelante.

PARA CASAS MODESTAS.—Instalación por cuenta del propietario.

ABONOS especiales de 1'80 pesetas al mes, por cada 100 LITROS DIARIOS, abonándose todos los pisos de la finca. (Bando de la Alcaldía de 9 de Abril de 1924).

ABONOS para inquilinos.—Esta Sociedad se encarga de colocar por cuenta de la misma, la instalación, así como de conservarla.

Por SEIS PESETAS al mes, aproximadamente, y sin hacer ningún gasto, el inquilino, puede tener 150 litros diarios, ó sea alrededor de quince cántaros de agua pura.

AVISO IMPORTANTE

Terminado el plazo concedido por la Alcaldía, en su bando de 9 de Abril de 1924 para que todas las habitaciones de Valencia se surtan de agua potable y habiéndolo efectuado una gran mayoría de vecinos, se invita á los que aún no se han suscrito lo hagan á la mayor brevedad para evitarse las multas y responsabilidades correspondientes

LAVAD CON

JABON SOL

ES EL MEJOR

CAMPO DEL LEVANTE

HOY DOMINGO, A LAS 5'30 TARDE

GRAN CARRERA PEDESTRE (1.200 METROS)

EN OBSEQUIO AL PUBLICO CONTENDERAN LOS PRIMEROS EQUIPOS DEL

ATHLETIC F. C.

CONTRA

LEVANTE F. C.

El suceso de anoche

Por el choque de dos autos resultan dos heridos, uno de ellos grave

Poco después de las diez y media de la noche, circuló por la capital la noticia de que en el Camino del Grao había ocurrido un grave accidente entre un autobús de los que realizan el servicio de pasajeros entre la capital y los poblados marítimos y un automóvil particular.

Añadíase que á consecuencia de este accidente habían resultado varias víctimas.

Inmediatamente nos dirigimos al lugar del suceso, encontrándonos con que casi frente á la antigua entrada de los tranvías al Camino Hondo, y sobre las planchas del mismo, lado izquierdo, yendo de Valencia al Grao, se hallaban cruzados al eje de aquél, dos automóviles con su parte delantera completamente destrozada.

Según parece, se originó el choque de los dos coches de la forma siguiente:

El coche de servicio público de la matrícula de Castellón número 308, denominado El Regulador, venía del Grao á la capital por su derecha, cuando al llegar al lugar del suceso se encontró de repente con el coche particular marca Ford, de la matrícula de Valencia, número 637, que se le interponía en su camino.

Ante la inminencia del choque, los dos conductores frenaron rápidamente, pero no pudieron evitar aquél, si bien aminoraron las consecuencias.

Al encontronazo, los ocupantes de ambos vehículos saltaron bruscamente de sus asientos, rompiendo en voces demandando auxilio.

Los vecinos y transeuntes acudieron, así como unos guardias municipales, viendo que en el interior del autobús había una anciana herida y en el coche particular otro de sus ocupantes con la cara cubierta de sangre.

En otro coche que pasaba se les trasladó á la Casa de Socorro de la Glorieta, donde el médico de guardia curó á Polonia Mayordomo Sáez, de 60 años, viuda, domiciliada en el Paseo de la Pechina, letra J, piso segundo, que presentaba la fractura por su extremidad inferior del radio izquierdo.

Su estado se calificó de grave.

El otro herido, llamado Enrique Alsina, amigo del dueño del auto particular que acompañaba á éste, sólo tenía varios cortes en la cara, producidos por los trozos de cristal del roto parabrisas del coche.

Se calculan los daños que sufren ambos coches en unas mil quinientas pesetas.

Del hecho se dió cuenta al juzgado de guardia, que instruyó las diligencias propias del caso.

TAUROMAQUIA

Las corridas de Játiva

La combinación de toreros y toros para la feria de Játiva—que ya hemos publicado—ha producido el mejor efecto, no sólo entre los aficionados setabenses, sino entre los de los pueblos inmediatos que suelen acudir á la famosa corrida del 15 de Agosto y también entre los valencianos.

De antiguo se ve concurridísima la plaza de Játiva ese día, y así ocurrirá también este año, con mayor motivo teniendo en cuenta los atractivos del cartel: seis toros de Trespalacios y una terna de matadores, lo más brillante y audaz entre la torería joven.

Mariano Montes, Pablo Lalanda y Fausto Barajas, son los espadas designados para estoquear los bichos de feria.

La novillada que se anuncia para el próximo domingo 17 en la misma plaza, excede, si cabe, en interés á la corrida de toros, pues figuran como espadas los ya famosos diestros Lorenzo Latorre y Manuel Báez «Litri» y el valiente novillero valenciano Félix Rodríguez.

El ganado corresponde á los señores Samuel Hermanos.

Auguramos, desde luego, á la empresa de Játiva un éxito en ambas corridas.

Hoy debuta Litri en Madrid

Entre los aficionados valencianos admiradores del torero de Huelva existe grande y justificada expectación ante el resultado que pueda tener la corrida de esta tarde en Madrid, pues además de actuar como espadas nuestro paisano Manuel Martínez y el aplaudido cordobés Zurito, hace su presentación en el ruedo de la corte el aplaudido y valiente novillero Manuel Báez «Litri».

Los novillos pertenecen á la ganadería de Rincón, que suele darlos bravos.

Trinquete de Burjasot

Hoy domingo, á las seis de la tarde se jugará un gran partido de pelota á escalera cuerda, á 60 tantos, entre los jugadores siguientes: Chato de Marchalenes y Tomasos contra Fuentes, el Morquero de Benisanó y Peret.

Por la fama de estos jugadores ya conocidos es de esperar que los buenos aficionados acudirán á presenciar un buen partido.

COMERCIAL Y AGRÍCOLA

Telegrama recibido de la casa B. y J. Shaw.

Subasta del día 7

Vapor «Gironde», cebolla buena demanda.

4s de 9,6 á 10,6.
5s de 11,3 á 12.
6s de 11 á 11,9.

MELONES

24s á 7.
36s á 10.

Telegrama recibido por Alexander D. Hamilton de la casa Simons y Compañía Limited.

Subasta del día 9

GLASGOW.

Ha llegado el vapor «Jacinto Verdaguer» y su cargamento será vendido en la subasta del martes.

Vida municipal

La Alcaldía ha publicado un bando haciendo saber al vecindario que desde el 11 del corriente mes, hasta el 25 inclusive del mismo, se recaudarán en período voluntario las cuotas del arbitrio de Inquilinato correspondientes á las relaciones primera y cuarta de altas del ejercicio anual de 1923 á 24 y las del trimestral de Abril á Junio de este año, y las correspondientes á la matrícula anual de Telegrafistas de 1923 á 24.

Asimismo se abrirá la recaudación voluntaria de los recibos contra los que fueron formuladas reclamaciones, que forman las relaciones de altas: 16.ª del año 1920 á 21; 13.ª de 1921 á 23, y 7.ª de 1922 á 23.

—

Recaudado ayer por arbitrios:

Carnes:
Matadero general, 4.405.
Idem del Grao, 739,51.
Idem del Cabañal, 411,36.
Idem Benimámet, 3.
Estaciones sanitarias, 804,68.
Examen de substancias, 526,91.
Circulación rodada, 525.
Extraordinarios, 1.064,30.
Bebidas, 4.850,40.
Total, 13.330,96.

—

Por la Alcaldía se ha dictado providencia de primer grado de apremio para que los deudores á los arbitrios sobre mesas de billar y marquesinas del año 1923-24 y balcones, rejas y puertas del año 1922-23, hagan efectivas sus cuotas en el plazo de cinco días á contar desde hoy día de la fecha, y con el recargo del cinco por ciento.

Pasados dichos cinco días incurrirán los morosos en el segundo grado de apremio.

ECOS DE DENIA

Acontecimiento teatral en "Las Rotas"

Sí, carísimos lectores, en «Las Rotas», el punto más pintoresco, más hermoso y más saludable de esta región hubo el miércoles último un verdadero acontecimiento teatral. En pleno campo y en 24 horas, levantóse un teatro, para ofrecer una distracción más á los numerosos veraneantes que tienen la suerte de poder disfrutar las delicias que derrocha Natura, en este trozo encantador de la incomparable costa levantina...

Dije en una de mis crónicas que el señor Alcayna había dejado «en pañales» la cuadratura del círculo levantando un teatro de verano en Denia. Pues bien, este mismo señor es el autor del «Teatro Natural de Las Rotas». Lo primero me sorprende, pero esto último dejóme anonadado...

El teatro de verano pensó levantarlo un sábado y lo inauguró al sábado siguiente. El «Teatro Natural de Las Rotas» lo pensó un lunes por la tarde y lo inauguraba á las 48 horas...

A nuestro flamante alcalde don Germán González, que siente la fiebre de las iniciativas, ¿no se le ocurre nada para premiar «la ardua y meritoria» labor del señor Alcayna? Gracias á él hemos podido conocer la célebre «Montería» y «La Alsaciana», y últimamente varias obras de Galdós y Guimerá, admirablemente interpretadas por la compañía de María Klein y Pepe Alegre.

El «Teatro Natural de Las Rotas» fué un exitazo. Se puso en escena «La cuerda floja», «El sexo débil» y «Los corridos»..., tres obritas de la época de Mari Castaña, pero graciosísimas, y que tuvieron una feliz interpretación. El público quedó muy satisfecho y con deseos de que el señor Alcayna no desmaye y decida el repetir el espectáculo.

Todos los veraneantes de «Las Rotas» han quedado altamente satisfechos, muy especialmente el sexo débil. Tuvimos ocasión de ver á numerosas muchachitas, una verdadera monada de criaturas, que cual bandada de parleros pajarillos buscaban al señor Alcayna para felicitarle y animarle y que dé unas funciones más.

Nos consta que el señor Alcayna, animado por el éxito y ante súplicas tan cariñosas, ha decidido dar varias representaciones.

SERRANO PATROCINIO.

La Orquesta Valenciana

El concierto de la Orquesta Valenciana se celebrará hoy domingo, á la hora de costumbre, con sujeción al siguiente programa:

Primera parte.—La Gruta de Fingal, obertura, Mendelsshon; Tres dances valencianes. a) Dança dels xiquets; b) dança de la colla antiga; c) dança de la colla muntanyça, M. Plau; Rapsodia noruega, Svendsen.

Segunda parte.—L' Arlesienne, suite, I Carillón; II Minueto; III Intermedio; IV Farandola, Bizet.

Tercera parte.—Sigfrido, idilio (trompa, solista señor Mon), R. Wagner; Recuerdos del Sarao, minué (cuerda sola), S. Giner; Goyescas, intermedio, E. Granados; Gran marcha de Tannhaüser, Ricardo Wagner.

Los deseos de nuestro público por oir la buena y bien interpretada música y el ser dicho concierto el último que se celebra en la presente temporada, llevará, de seguro, gran concurrencia esta noche á los Viveros.

Precio de la entrada, una peseta.

La Vallesa de Mandor

Vinos finos de mesa del

Excmo. Sr. Conde de Montornés

Depósito para la venta:

CASA NAVARRO ZEA

13, PASCUAL Y GENIS, 13

SERVICIO A DOMICILIO

Ministerio de Educación, Cultura y Deporte 2012

ARCHIVO MUNICIPAL VALENCIA

:ENTRESUELOS RUZAFA:

PI Y MARGALL, 62, 1.º (antiguo local del Monte de Piedad) Teléfono 1.281

ALMACENES EXTRANJEROS DE TEJIDOS :: :: Sección de ventas al detall por metros á precio fijo de Almacén

Habiéndose quedado estos entresuelos medio millón de pesetas de tejidos procedentes de una quiebra, se realizan á bajo precio, para dar cabida á importantes remesas en camino de artículos extranjeros, para la próxima temporada de invierno. Lanas y sedas para señora. Pañería inglesa para caballero. Esta casa se especializa en artículos azules (color sólido) para mecánicos y ferroviarios. Bánovas (cubrecamas), servilletas, manteles, velos, sábanas, pañolería, géneros de punto, camisetas, medias, calcetines, toallas, géneros blancos, géneros negros, camisas caballero, guardapolvos, blusones de seda, etc., etc. Especialidad en estampados Tutankhamen para blusones, y echarpes apache. Se liquidan 2.000 mantas de lana y de algodón, á precios baratísimos.

OJO, NO CONFUNDIR, LA SUBIDA POR LA ESCALERILLA

SUCESOS

Del incendio en Mogente.

Ampliando datos sobre el suceso de que dimos cuenta ayer ó sea del incendio del caserío conocido por el de Casetas de Lloma, distante unos once kilómetros de la población hemos de notificar lo siguiente:

Tan pronto tuvo conocimiento la autoridad judicial y la fuerza de la guardia civil de aquel destacamento, se personó en el lugar del incendio, llegando en el preciso momento en que se desplomó la techumbre del citado edificio.

Entre numerosos vecinos y la guardia civil, empezaron los trabajos para localizar el siniestro, y los de salvamento para extraer de la casa incendiada á una niña, la cual había sido dejada en unión de otra, por sus padres, que se hallaban ausentes.

A las dos horas de incesantes trabajos para extinguir el voraz elemento, fué encontrado entre los escombros del primer piso, el cuerpo completamente carbonizado de la desgraciada criatura.

Esta se llamaba Amparito Pérez Rivera, de cuatro años de edad.

El juzgado incoó las correspondientes diligencias, deduciéndose de éstas que el padre de la desventurada niña se fué al campo, la madre á hacer unas compras á la plaza y una hermana mayor á lavar unas ropas á una casa cercana, quedándose Amparito y una amiguita suya, que logró salvarse huyendo por la escalera, aunque resultó con quemaduras en el antebrazo del lado derecho.

Aunque es difícil el asegurarse, parece ser que dichas niñas encendieron unas cerillas, prendiéndose el fuego á la paja, que en el primer piso había.

Varios vecinos que trabajaron en la extinción del incendio, resultaron con quemaduras, que, afortunadamente, fueron de carácter leve.

Las pérdidas se calculan en unas dos mil pesetas, aproximadamente.

Vuelco.-Un herido.

En el kilómetro uno de la carretera de Benaguacil á Villamarchante, volcó el carro que guiaba el vecino de la primera localidad, Miguel Benlloch Rodríguez, de 48 años, casado, el cual cayó debajo del vehículo, resultando con la fractura de la clavícula y primera costilla.

Trasladado á su domicilio fué curado de la fractura de la clavícula y primera costilla.

En el mismo carro se le trasladó á su domicilio, donde fué asistido por los médicos, calificando su estado de pronóstico grave.

Multas.

El Gobernador ha impuesto las siguientes multas:

De 500 pesetas, por blasfemar y ser conocidos timadores del sobre, á Alfonso Santa Isabel Morzó, Juan de Dios Asunción Aranda y Ramón Pérez López.

De 75, á Juan del Sagrado Corazón de Jesús, por escándalo y ser maleante, y á Luis Balaguer Zamorano, por lo mismo que el anterior.

De 25, por infracción al reglamento de espectáculos, á José Jaen Peris, Francisco Redó Mercader, José Villanueva Buhi.

De 20 á Vicente Ramos Rojas, dueño del bar La Gruta, por desobediencia.

De 10, á Antonio Iñiguez Galván y Carlos Durá Navarro, por desobediencia.

De cinco, á Salvador Rives Campos, Manuel Genovés Adelantado y José Castellar Lacruz, por desobediencia leve.

Hallazgo.

A disposición de su dueño se encuentra en la jefatura de Policía un llaverito con varias llaves pequeñas, que será entregado á quien acredite ser su dueño.

Mordedura.

En la Casa de Socorro del Puerto, fué ayer asistido, el niño de 10 años, Vicente Martí Richart, habitante en Algirós, el cual presentaba una escoriación en la cara externa de la pierna derecha, lesión que se la produjo un perrito.

Hurtos.

Se ha presentado una denuncia contra Luis Martí Grao al que se acusa de haber desaparecido con cuatrocientas catorce pesetas de una sociedad de la que Martí es secretario.

Igualmente ha denunciado Joaquín Sánchez, que de su casa le han sustraído ciento veinticuatro pesetas ignorando quién pueda ser el autor de la sustracción.

Robo.

En el domicilio de Agustín Lleó, calle de San Pedro Pascual, número once, penetraron ladrones llevándose ropas y otros efectos por valor de unas setecientas pesetas.

Estafa.

Fingiéndose dueño de la casa número 70, del Camino de Melilla, Carmen Gómez, le cobró sesenta pesetas á Miguel Fernández Peñarrubia por el alquiler de un mes, habiéndose aclarado el asunto al presentarse la verdadera propietaria de la casa, dando Fernández cuenta á las autoridades de lo ocurrido.

TEATROS

PLAZA DE TOROS

Se reanudan las funciones

Un breve compás de espera, y de nuévo se reanudan las funciones de zarzuela, solución de continuidad impuesta por el cambio de artistas.

Anoche fueron interpretadas «La rubia del Far-West» y «El asombro de Damasco». En la obra del maestro Luna tomaron parte la tiple Sara López y el barítono Gavarri, interpretando sus respectivos papeles con bastante acierto en algunos momentos y escuchando aplausos. Completaron el cuadro de artistas Torrijos y Alares, que repitió el número de salida del Ali-Mon.

En conjunto hizo pasar un buen rato al público la graciosa zarzuela.

La función de esta noche tiene verdadéro atractivo, pues se presentará con «La granjera de Arlés» la notable tiple Cora Raga.

Basta el nombre de la gran cantante valenciana para garantizar que su reapárición constituirá un suceso artístico.

"La Mujer en su Casa"

Esta revista, predilecta de las señoras, por su texto ameno y moral, así como por las indicaciones útiles que proporciona, unida á los modelos sencillos y elegantes de labores y vestidos, ha puesto á la venta su número correspondiente al mes de Agosto.

En él, las suscriptoras á la cuarta edición recibirán labor empezada en crepé, de un fondo para bandeja muy original.

Inserta más de 20 labores á mano y a máquina de un depurado buen gusto entre las que figuran: servicio de té, centros de mesa, portarretratos, almohadones.

Los capítulos titulados «Trabajos artísticos», «Cuidados que necesitan los enfermos» y «Algo de cocina», no dudamos agradarán á sus lectoras.

Las secciones Notas de Actualidad, Correspondencia y la deliciosa novela de Guy de Chantepleure, comedia nupcial, continúan publicándose.

La administración de esta revista, casa editorial Bailly-Bailliére S. A., Núñez de Balboa, 21, Madrid, remite gratis prospectos y boletines de suscripción á cuantas personas lo solicitan. Precio del número suelto, una peseta. Con labor, cuatro pesetas.

DEPORTES

EN MESTALLA

Olimpiada infantil

Ayer continuaron celebrándose los partidos semifinales de la presente Olimpíada infantil.

Contendieron el infantil A del Valencia con el Indian Sport, resultando vencedor el primero por un goal á cero. Después el infantil B del Valencia luchó contra el España, venciendo este último por la misma diferencia que el anterior partido.

Hecho el previo sorteo entre los equipos vencedores le tocó en suerte luchar al infantil A del Valencia contre el Encorts, cuyo partido no pudo terminarse por falta de luz, siendo el resultado un empate á cero cuando el árbitro señor Otero suspendió el partido.

EN EL LEVANTE

Para esta tarde á las 5,30 los directivos del club del Grao, en su buen deseo de propagar el deporte en general, han organizado una carrera pedestre con interesantísimas características, en las cuales se disputarán importantes premios, los numerosos y valiosos atletas de nuestra ciudad que se han inscrito para tomar parte en dicha carrera.

Seguidamente los primeros equipos del Levante y Athlétic, contenderán en partido amistoso y como está próximo el campeonato, ambos equipos presentarán sus mejores elementos, con el fin de someterles á entrenamiento, todo lo cual es lógica promesa de que el encuentro será un curiosísimo desarrollo de innumerables jugadas bellas y científicas.

Todo este programa por un precio muy popular que permitirá un llenazo al campo del Grao, en donde permanecerán abiértas las taquillas durante todo el día de hoy. Precios: preferencia con asiento, una peseta; media, 0,50 y entrada general, 050.

¡MOSTELLE

Zumo de uva sin fermentar.--Previene y cura los desórdenes del estómago é intestinos, regularizando su funcionamiento

:::::: FARMACIAS Y ULTRAMARINOS ::::

RAFAEL ESCOFET.-Tarragona

Curación de las hernias

INTERESA SABER: Que el reputado y peritísimo ortopedista de Barcelona, con nombre oficialmente registrado, señor Torrent, estará en Valencia y en el hotel Cuatro Naciones (Lauria, 6), UNICAMENTE el VIERNES PROXIMO, 15 DEL CORRIENTE y recibirá á todas las personas que estén quebradas y quieran curarse con sus tan notables aparatos, que son indiscutiblemente lo mejor que existe y se conoce porque dan salud y vida. Hombres, mujeres y niños, deben usarlos. Miles de curados, agradecidos lo pregonan. Infinidad de eminencias médicas los prescriben como muchos son también los médicos, que para sus propias hernias, con gran satisfacción, los usan. Ahorran salud, tiempo y dinero. Ni abultan ni molestan, adaptándose como un guante. No hay un más allá, siendo por tanto el remedio sublime, práctico y seguro, de todos los herniados. Rechazad siempre todo aparato que no sea del especialista señor Torrent, de nombre oficialmente registrado. Acudid siempre á dicho acreditado ortopedista; no dejéis de visitarle y tened muy presente que se hallará en Valencia y en el hotel Cuatro Naciones (Lauria, 6), sólo y únicamente el viernes próximo, día 15 del corriente.

NOTAS.—En Castellón de la Plana, el día 14, en el hotel Suizo; en Játiva, el día 16, en el hotel Mallol, y en Alicante, el día 17, en el hotel Simón.

Talleres y despacho en Barcelona: Unión, 13, Casa Torrent, de nombre oficialmente registrado.

Peligra vuestra salud :-: :-: Ojo en no ser engañados

Se impone la verdad ADVERTENCIA.—Para evitar perjudiciales equivocaciones, debe saberse siempre que esta reputada casa nada tiene que ver con otros anuncios parecidos é iguales al de esta conocida casa y que pueden fácilmente confundirse. Todo el que quiera velar por su salud, debe tener un grandísimo cuidado en no equivocarse, cerciorándose y asegurándose primero siempre, de que realmente tratan con el reputado especialista señor Torrent, de nombre oficialmente registrado, el único verdadero, debiendo por tanto buscar y preguntar siempre en los hoteles por el especialista señor Torrent, de nombre oficialmente registrado que es la garantía absoluta de todos los herniados.

COMO EL FOTOGRABADO ADJUNTO

15 Pesetas

:- CASA MUNOZ -:

VERDADERA REVOLUCION FOTOGRAFICA

La hace la CASA MUÑOZ, con la presentación de este vale y mediante abono de 15 pesetas, obtendrá usted una bonita y elegante ampliación con artístico marco ovalado, color corinto, con adornos dorados, como el fotograbado adjunto, entregando para ello cualquier original que sea legible; los que carezcan de él, la CASA MUÑOZ se lo hará completamente gratis, enseñando muestra antes de hacer la ampliación para la conformidad del interesado

¡¡NO EQUIVOCARSE!!

CASA MUÑOZ (junto á la Gran Vía) Pi y Margall, 57

CASA MUÑOZ, la sin rival CASA MUÑOZ

Clínica DENTAL

Profesores especialistas.-Sucesores de D. José Rey

Con nuestro DESVITO INSENSIBILIZADOR, aplicado á un diente ó muela, hacemos cesar en el acto el dolor más insufrible y garantizamos la insensibilidad completa y poder masticar el mismo día.

Dentaduras artificiales COMPLETAS desde 75 pesetas. Coronas, puentes y toda clase de trabajos americanos en oro

PRECIOS ECONOMICOS

HORAS DE CONSULTA

DE 9 A 1 Y DE 3 A 6 :: LOS DOMINGOS, SOLO DE 9 A 1

BARCAS, 3 (encima del horno del Puig).--VALENCIA

Entrada por la calle de Moratín

PLAZA DE TOROS

Hoy domingo, á las 6'45 tarde, **gran matiné infantil:**

EL ASOMBRO DE DAMASCO

En los entreactos elevación de globos y aerostatos

A las 10'30 de la noche:

— DEBUT —

de la eminente tiple cantante

-- CORA RAGA --

La Rubia del Far-West :: La Granjera de Arlés

MILO

HARINA DEXTRINADA MALTEADA

Sin adición de leche ni azúcar. Producto dietético en las afecciones gastro-intestinales. Recomendado por las autoridades médicas del mundo entero

De venta en las principales farmacias y droguerías

Folletos gratis á quien lo solicite de la SOCIEDAD NESTLE, A. E. P. A. Delegación de Valencia, Pí y Margall, 64 ó á SOCIEDAD NESTLE A. E. P. A., Gran Vía Layetana, 41, Barcelona.

¡Preservativos!

La persona que desee comprar con toda reserva y garantía los mejores, finos y fuertes, verdaderamente irrompibles de todas las mejores marcas, diríjase siempre á LA INGLESA (nombre registrado), calle de San Vicente, 164. Entrada muy reservada por la escalerilla.

LAS ARENAS

Gran Café Restaurant á cargo de JUAN CLEMENTE

HOY DOMINGO, A LAS 10'30 NOCHE:

Grandiosa velada cinematográfica

La extraordinaria película, en cuatro partes

BLANCA NIEVES

-- Completará una graciosa cómica --

Entrada con derecho á consumación, 0'60

A partir de las nueve de la noche, los tranvías desde el interior de Valencia y Glorieta, facilitarán billetes de ida y vuelta combinados con la entrada á LAS ARENAS, derecho á una consumación en el Pabellón sobre el mar y á disfrutar del cine, por UNA pta.

Por la tarde: Gran cencierto

Trinquete de Pelayo

Esta tarde, á las seis se jugará un grandioso partido en el que toman parte los afamados pelotaris Fuster, Bohigues y Miñana (rojos), contra Peiró y Muñoz (azules).

A escalera cuerda, 60 tantos.

Espectáculos

PLAZA DE TOROS

Compañía de opereta.—A las 6'45: El asombro de Damasco.—A las 10'30: La rubia del Far-West y La Granjera de Arlés.

TEATRO MARTI (Ba-Ta-Clan).

Por la tarde y por la noche.—Colosal programa de varietés.

MADRID-CONCERT Ribera, 8.

A las 4'30 y 9'30: Gran programa de varietés. Bellísimas artistas.

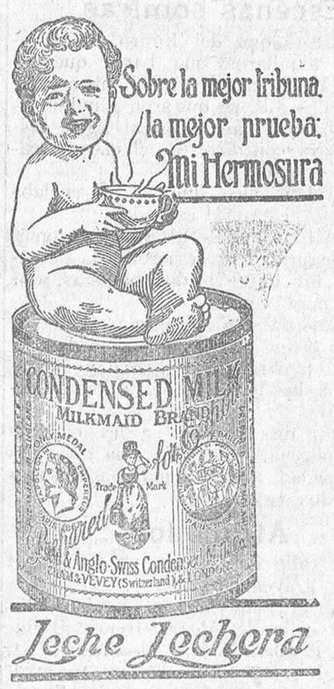

Leche Lechera

La única que reemplaza ventajosamente á la leche fresca en la alimentación de los niños y en los usos domésticos. Folletos gratis á quien lo solicite de la Sociedad Nestlé A. E. P. A. Delegación de Valencia, Pi y Margall, 64, ó la Sociedad Nestlé A. E. P. A., Gran Vía Layetana, 41. Barcelona.

GRAN VIA LAYETANA, 41.-BARCELONA

PROXIMAMENTE:

LA PORTERA DE LA FABRICA

Exclusiva GAUMONT

THE LAXO

Evitará las malas digestiones tomando después de las comidas una taza de THE LAXO

Farmacias de guardia

Desde las dos de la tarde hasta las nueve de mañana.

TURNO QUINTO

Don J. Pérez, don J. de Austria, 30.
Don R. Couchoud, San Vicente, 149.
D. J. Morales, G. V. M. Turia, 18.
Don Mariano Igual, Santa Teresa, 17
Señora V. de Corell, Roteros, 1.
D. José Rubió, Trench, 25.

POBLADOS MARITIMOS

D. L. Ciurana, A. Aliados, 277.
D. R. Morales, J. Benlliure, 133.
D. V. Lloréns, J. Benlliure, 21.
D. J. Valiente, Avenida Aliados, 285.

(Lunes por la noche)

Desde las nueve de la noche hasta las nueve de la mañana del siguiente día:

TURNO SEXTO

Don J. Campos, Ribera, 8.
Don V. Barberá, Colón, 42.
Don V. Sales, M, Clave, 16 (Olympia).
Don Miguel Pallarés, Mosén Sorell, 6
D. F. Cuesta, P. del Mercado, 70
Don F. G. Celaya, T. San Cristóbal, 6.

POBLADOS MARITIMOS

D. Víctor Romaní, Escalante, 192.
Don Julio Valiente, A. Puerto, 285.

Calenturas rebeldes

producidas por los catarros gástricos, infecciones, tifus, paratifus y maltesas se curan rápidamente con el «AMENINGOL» Bellver, y evita la meningitis que se presenta como final en estas enfermedades.

Medicación por el intestino en anemas (lavativas).

De venta en las principales farmacias y en la del autor, don E. Bellver calle de Sagunto, 67 y Guerrero, 53.

NOTICIAS

Ha fallecido en nuestra ciudad, el comandante retirado don José Benedito Guallart, hermano político del secretario del juzgado del Mar, don Pedro Sánchez Covisa.

El finado, muy estimado por cuantos se honraron con su trato en vida por sus condiciones de carácter fué acompañado á su última morada ayer á las seis, constituyendo el acto una solemne manifestación de duelo.

A su distinguida familia, así como al señor Sánchez Covisa nuestro particular amigo, enviámos nuestra manifestación de pésame por la desgracia acaecida.

El ramo de Cereales, de la Asociación general de representantes y corredores de Valencia, ha editado ya el modelo oficial de contrato definitivo para cereales, que ha entrado en vigor desde el 8 del actual.

Aquellos señores asociados que pertenézcan á dicho ramo, fabricantes de harinas y comerciantes interesados, que no hayan recibido aún su ejemplar, pueden pasar á reclamarlo en el domicilio social, plaza de Emilio Castelar, 18 (locales del Fomento).

Además, se facilitarán también gratuitamente ejemplares como «pro-forma» á los que deseen remitir á sus comitentes, debiendo solicitarlo expresamente en dicho domicilio.

Es de esperar que el indicado modelo de contrato tenga el éxito merecido, por lo laboriosa que ha sido su confección, en la cual han tomado parte valiosos elementos de todos los sectores interesados, y de donde résulta que en él están debidamente ponderados los derechos y deberes de todos.

Para el ilustrado doctor en medicina y cirugía, don Julio Rives Pérez, ha sido solicitada la mano de la encantadora y virtuosa señorita Paquita Tovar Rodríguez.

El enlace se verificará en los primeros días del próximo mes de Octubre.

Nuestra felicitación para tan distinguidas familias.

Con éxito extraordinario ha debutado en el Gran Teatro de las Termas Pallarés de Alhama de Aragón, la notable compañía Tatay-Tovar, con la aplaudida comedia «Los chatos».

HIDROLITINES Dr. GRAU

Incomparable agua de mesa

A todo comprador de tres cajas le regala un lindo vaso de cristal.

BALNEARIO DE URBERUAGA DE UBILLA (Marquina—Vizcaya).—Aguas azoadas, reconocidas sin competencia para las enfermedades del aparato respiratorio, estará abierto oficialmente de 15 de Junio á 30 de Septiembre. Servicio de automóviles desde Bilbao diariamente y triple desde la estación de Deva. Pídanse memorias y guías, se remiten gratis.

Durante los meses de Agosto y Septiembre la clínica del doctor Puchades, exclusiva para el tratamiento del REUMATISMO, CIATICA y otras neuralgias, será sólo los martes y viernes, de 10 á 13.

Todas las cualidades de la naranja se hallan reunidas en la NARANJINA del doctor Trigo, que conserva inalterados todos los principios del zumo de las naranjas, al que se le ha separado casi toda el agua sin calentarlo, preparándose con él naranjadas, postres, etc., agradabilísimos con todo el sabor y aroma de la fruta fresca.

Se halla de venta en todas las farmacias y droguerías, centros de especialidades, etc.

PARACUELLOS DE JILOCA

Aguas sulfurosas. Piel, catarros, herpes, escrófula.

Amplios hoteles. Todo confort. Gran orquesta.

OBRERAS

Carpinteros La Unión.—Se convoca á junta general ordinaria para hoy, á las nueve y media de la mañana, en nuestro domicilio social, calle de las Almas, 13, para tratar asuntos de gran trascendencia.

CÍRCULOS

Patronato Musical del distrito del Puerto.—Habiendo quedado vacante la plaza de conserje en esta sociedad, se comunica por el presente anuncio á todos los señores que deseen ocuparla, pueden presentar la solicitud hasta el día 12 del actual, con arreglo á las condiciones expuestas en tablilla.

El Cantonal.—Celebrará baile familiar hoy domingo de diez á una de la madrugada, amenizado por una brillante banda de música, siendo indispensable la presentación del recibo del presente mes. El baile será gratis.

Casino Republicano El Ejemplo.—Celebrará baile á beneficio de la escuela hoy de diez á una de la madrugada, siendo amenizado por la brillante banda El Ejemplo.

Ministerio de Educación, Cultura y Deporte 2012

POR TELEGRAFO Y TELEFONO

BARCELONA

Semanario suspendido

El semanario de Olot, «El Deber», ha sido suspendido hasta el 5 del próximo Octubre.

«El Deber» es el órgano de la Acción Católica de aquella ciudad.

Clausura de un Sindicato Agrícola.

La autoridad gubernativa ha ordenado la clausura del Sindicato Agrícola de Borrassá, ignorándose los motivos que han motivado esta medida.

Suicidio

Desde un balcón de su domicilio, de la calle de Laureano Figuerola se ha arrojado á la calle Fernando Ron Agulló, quien quedó muerto en el acto.

Se ignoran las causas de tan fatal resolución.

La estafa frustrada

La causa instruída contra Eduardo Casanova y Ramón Bordas, por querella por estafa frustrada, ha quedado ya terminada por el juez del distrito de la Audiencia.

Si no surgen nuevas diligencias, en breve será elevada á plenario la causa.

Intoxicación

Esta mañana se ha intoxicado una familia, por haber ingerido substancias nocivas.

La familia estaba compuesta de un matrimonio y un hijo.

Ha fallecido ya el padre.

Más dimisiones

A la lista de concejales que han presentado la dimisión, por estar identificados con la labor del ex alcalde señor Alvarez de la Campa, hay que añadir dos nombres más: los de los señores Molíns y Barba, que han presentado la dimisión con carácter irrevocable.

Ni en el monasterio ni en el Claridge.

Dice «El Diluvio»:

El conde de Romanones ha estado, de paso, en San Sebastián, y al ser interrogado por los periodistas, ha dicho:

—Digan ustedes que no he ido al monasterio de Silos, que no he tomado té en el Hotel Claridge, que no he saludado á nadie y que no me meto con nadie. Estoy muy tranquilo, no hablo, no me muevo, y sólo quiero que me dejen así, quieto, mucho tiempo. Y, mientras tanto, espero...

Sobreseimiento

La Audiencia de Gerona ha dictado auto de sobreseímiento en la causa que se seguía contra don Ramón Plana y don Francisco Llach, de La Bisbal.

Los hechos que motivaron dicha causa ocurrieron el Corpus de 1923 en aquella ciudad.

Concejal que dimite

Ha presentado la dimisión irrevocable del cargo de concejal, el hasta ahora quinto teniente de alcalde del Ayuntamiento de Lérida, don Antonio Morell.

Rumor falso

Es completamente falso el rumor circulado estos días y acogido por algunos periódicos suponiendo que el ex diputado á Cortes por Granollers y actual diputado de la Mancomunidad iba á ser nombrado gobernador de Gerona.

Ratero herido

En la barriada de Antigas esta madrugada se ha oído un fuerte tiroteo.

Acudieron las autoridades y hallaron herido de bala al joven de 16 años Gregorio López Alvarez, quien declaró que, en unión de otros, estaba hurtando melones de unos campos vecinos y los labradores dueños de la fruta habían disparado sobre ellos.

El autor de la herida del López ha sido detenido.

El precio de las subsistencias

El gobernador, hablando este mediodía con los periodistas, y contestando á una pregunta, aseguró que no será aumentado el precio del pan.

Hablando del aumento del aceite, dijo que la Junta provincial de Abastos estaba ocupándose del asunto.

Dijo, además, el gobernador, que el nombramiento de alcalde no se hará hasta que regrese el general Primo de Rivera á Madrid, ignorando si lo designará él ó dejará en libertad al Ayuntamiento para que lo elija.

La "Gaceta"

Publica las disposiciones siguientes:

Anunciando que durante el próximo curso académico continúen todos los servicios de material y personal del Instituto Escuela de Madrid en igual forma que disponen las condiciones que estableció el decreto creándolo.

Disponiendo el sueldo mínimo de los maestros y maestras de las escuelas primarias que estén comprendidos y deban incluirse en las categorías octava y novena del primer escalafón con plenitud de derechos del Magisterio Nacional, sea desde 1.º de Julio actual de 3.000 pesetas, mas los emolumentos que legalmente les corresponda percibir.

Idem que en las plantillas de los distintos servicios agronómicos en que sólo se haga constar que deben ser desempeñados por un ingeniero del Cuerpo, sin fijar categoría, pueda ser éste jefe ó subalterno, hasta que el Directorio fije las plantillas definitivas.

Declarando monumentos nacionales el claustro y Colegiata de San Pedro é iglesia de San Juan Rabanera, ambos sitos en Soria.

Idem monumento arquitectónico y artístico, las ruínas de la iglesia del Milagro y las del anfiteatro romano, sitas ambas en Tarragona.

Don Alfonso pasó de largo por Corconte

A la hora acostumbrada se reunieron los generales del Directorio en Consejo.

El general Vallespinosa dió la referencia, manifestando que primeramente habían sido aprobados asuntos de trámite de que dió cuenta el subsecretario de Marina.

Después estuvieron estudiando gran número de otros que llevaba el subsecretario de Fomento.

Retirados los subsecretarios se ocuparon del estudio de otros muchos asuntos enviados directamente al Directorio por la oficina de Marruecos.

Esta es una cuestión á la que en todos los consejos se dedica algún tiempo.

Se habló también en el Consejo de la muerte del caid Abd el Mallek, que ha producido el natural sentimiento, por tratarse de un jefe moro muy prestigioso, que siempre fué adicto á España.

El contraalmirante Magaz manifestó á los periodistas por encargo de don Alfonso, que tenía interés en que hicieran constar que no habló ni un solo momento con el señor Maura, al pasar por Corconte, pues se limitó á pasar de largo.

Escenas cómicas

En el estanque del Retiro, siete individuos alquilaron una barca que les condujo hasta el centro del mismo.

Instalados allí, se quitaron rápidamente la ropa y se arrojaron al agua desnudos, para contrarrestar el enorme calor que sentían.

Entre el público que lo presenciaba se produjo el natural escándalo.

Los guardas del Retiro y varios agentes de Seguridad procedieron á la detención de los improvisados bañistas, que resultó muy cómica.

Dos guardas se arrojaron al agua mientras otros, con los guardias de Seguridad, tomaron una barca y persiguieron á los bañistas hasta lograr detenerlos.

Después de vestidos se les condujo á la comisaría, y después á la dirección de Seguridad, donde quedaron encerrados en los calabozos.

Atropellos

En la calle de Galileo, un automóvil riéndole gravemente.

atropelló al niño Marcos Jiménez, hi-

En la calle de Alcalá, frente al ministerio de la Guerra, el capitán del ejército don Manuel de Dufort, fué atropellado por un taximetro, resultando con heridas de pronóstico reservado.

Los conductores de ambos vehículos fueron detenidos.

Arriaga, procesado

El juzgado del distrito del Palacio continúa trabajando en el asunto de la estafa á la Compañía del Norte.

Arraiga parece ser procesado mañana, por haber transcurrido ya las 72 horas de prisión preventiva.

El juez no ha tomado hoy declaración á ninguna otra persona.

Arriaga continúa incomunicado.

Solo con el Parlamento puede subsistir un Gobierno.

«El Heraldo» publica un artículo ocupándose de la política y propagando la tesis de que sólo con un Parlamento soberano puede subsistir un Gobierno verdaderamente nacional.

Sobre la base de que forzosamente han de existir, como existen y existirán siempre, partidos que representen los diferentes sectores de la opinión, estima que la lucha entre ellos ha de existir siempre, y añade:

«Cuando el soberano es el Parlamento, el gobernante cuenta con la ayuda de éste para corregir las exageraciones y parcialidades de la masa, de sus partidos, y hace de su Gobierno un Gobierno nacional. En este empeño halla incluso la colaboración de los parlamentarios más clarividentes de su partido que comprenden los graves daños que pueden resultar de una política exclusivista y de la reacción que necesariamente han de producir en el país.»

A Santander

A las diez de la mañana, y acompañado del marqués de Estella, ha marchado en automóvil don Alfonso á Santander.

En otro automóvil iban el marqués de la Torrecilla y un ayudante del presidente del Directorio.

Pleito solucionado

Se ha solucionado el pleno existente entre los empresarios y los autores del Pequeño Derecho.

El acuerdo consiste en que cada salón de espectáculos pague una tarifa especial, según el aforo del salón.

El alcalde interino y secretario del Ayuntamiento han estado esta mañana en el ministerio de la Gobernación.

Se supone han tratado de la provisión de la alcaldía.

Se dice que será nombrado alcalde un título de Castilla muy conocido y de excelentes condiciones de mando.

Se reunió el pleno del Ayuntamiento, asistiendo sólo 29 concejales.

Se entablaron discusiones extensas acerca de asuntos de poca importancia y se discutió la aplicación de cantidades con cargo á la consignación destinada á centros de cultura.

Telegrama de pésame

Dicen de Melilla que el alto comisario general Aizpuru, ha dirigido un telegrama de pésame al hijo de Abd el Malek, quen ha contestado con otro agradeciendo la atención.

Los guardias de Seguridad se ejercitarán en el deporte

El director general de Seguridad ha designado á don Ignacio Reparaz, para dirigir la organización deportiva del Cuerpo de Seguridad.

Se ha alquilado un local en la calle de Flor, donde se instalará un ring, para que los mantenedores del orden público puedan adiestrarse en el boxeo, lucha y esgrima.

Las niñas desaparecidas

Hoy han declarado ante el juzgado que entiende en el asunto el padre Eladio, García González y doña Julia Ejorriaga.

Se ha celebrado un careo con la maestra y se disponen registros en diversos puntos.

Sesión del Ayuntamiento

El Ayuntamiento se reunió en pleno, asistiendo 29 concejales.

Se acordó desistir de entablar una acción acordada por el Ayuntamiento en el expediente por rotura del colector.

Se discutió ampliamente la concesión de cien mil pesetas para las asociaciones obreras, desistiéndose de esta concesión.

Se acordó un crédito para la ampliación de los servicios de mataderos y mercados de ganados.

Los abogados solicitan el restablecimiento del Jurado

El letrado Enrique Barriobero ha dirigido al presidente del Directorio una carta diciendo que fué comisionado por sus compañeros de profesión de toda España para solicitar del Gobierno la restauración de los tribunales del Jurado, suspendido en sus funciones por real orden del día 21 de Septiembre último.

Suplica al Directorio se sirva acordar la reforma más adecuada en el tribunal popular para reintegrarlo en sus funciones en la misma fecha en que fué suspendido.

Epidemia de sarampión en un asilo de Beneficencia

Se ha presentado la epidemia del sarampión entre los asilados del Hospicio de Madrid, instalado en Aranjuez.

Han marchado á aquel real sitio el decano de la Beneficencia provincial, un diputado que ejerce el cargo de visitador y otros dos diputados más, para recoger informes sobre el proceso de la enfermedad y adoptar medidas que se crean necesarias para combatir la epidemia.

Conciliación de empresarios y autores

Se ha publicado el texto del acta de conciliación que han firmado el representante de los empresarios y el gerente de la Sociedad de Autores.

El acuerdo consiste en que la Sociedad de Empresarios retirará la orden dada á los asociados para que hicieran constar en los contratos que concertaran con las compañías de artistas, que la subida de los derechos de autores fijados durante la actuación de aquél, se considerase virtualmente autorizado para rescindir el contrato.

La Sociedad de Autores durante el transcurso de la temporada de Septiembre hasta Mayo, no elevará los derechos de propiedad literaria, hasta que se proceda al aforo de los locales, salvo los casos especiales justificados.

La Sociedad de Autores declara que su propósito al aprobar el acuerdo de los aforos en los teatros de varietés en el tipo del seis por ciento no era por el deseo de elevar los derechos en todos los locales en general, sino solamente subsanar injusticias.

Para ello convienen ambas entidades una vez recogidos los datos necesarios y precisos para ambas partes, acudir al aforo de los teatros y fijar de mutuo acuerdo los derechos que correspondan pagar á cada local quedando acordado que la elevación de las tarifas de los derechos de ejecución en los cinematógrafos no se llevaran á efecto ni se llegó á producir, pues la Sociedad de Autores había solamente elevado los derechos á tres locales mal aforados para la rectificación de las tarifas.

La Sociedad de Autores autoriza con su repertorio á los tres teatros, procediéndose no obstante á la revisión de las tarifas de dichos locales, conservando entre tanto las tarifas actuales.

Muere una nieta de Agustina de Aragón

Zaragoza.—Ha fallecido en esta ciudad y á edad avanzada, Remedios Roca Jurado, nieta de Agustina de Aragón. Vivía en una modesta casa, cobraba dos pensiones importantes: en junto, sesenta pesetas.

Senadurías vitalicias vacantes

Desde el 25 de Noviembre último hasta el momento actual, se han producido once vacantes de senadores vitalicios.

Las vacaciones de Weyler

El general Weyler se propone marchar en la semana próxima á Palma de Mallorcá.

Pasará una breve temporada en sus posesiones de Urola.

Descarrilamiento

Sevilla.—Cerca de la estación de Peñaflor, descarriló la máquina que conducía el expreso de Madrid, quedando interceptada la vía.

Los viajeros del expreso transbordaron como igualmente los de las otras líneas. El expreso llegó á Madrid con ocho horas de retraso.

TOROS

MADRID

La novillada nocturna en Madrid resultó un éxito de entrada.

Los becerros de Santos, bravos.

Llapisera, don José y su botones, han obtenido un nuevo éxito, siendo constantemente ovacionados.

Se lidiaron después cuatro novillos para Amorós y Escudero, que estuvieron discretos.

HUELVA

Con gran animación se celebró la novillada.

El ganado de Landín, mansísimo.

El público disgustado.

Martín Agüero, superior en ambos.

Latorre, colosalísimo toreando y bien matando.

Al lancear uno de los bichos, fué cogido y volteado aparatosamente, sufriendo un varetazo.

Litri, derrochó valor toda la tarde, en ambos toros. Le cogieron tres veces resultando ileso.

En automóvil marchó á Madrid por perder el tren; y Latorre en automóvil también, marchó á Málaga donde torea mañana.

Proyecto de un nuevo teatro de verano

El concejal Enciso ha presentado al Ayuntamiento una proposición para que sea suspendido todo proyecto de obras de reforma de reconstrucción del teatro de verano que existe en la zona del parque de recreos de Madrid procediéndose á la demolición del mismo.

Se acordará la construcción de un nuevo teatro de verano cubierto, capaz para diez mil espectadores y que tenga las debidas condiciones y todos los adelantos modernos para los grandes conciertos.

La formación del proyecto se encomendará á los arquitectos municipales ó mediante concurso libre.

La ejecución del proyecto y del plano aprobado será objeto de concurso libre entre cuantos deseen concurrir, teniendo la exclusiva explotación de dicho teatro por los años que determine el Ayuntamiento, mediante las bases facultativas y administrativas que se aprueben por la Corporación municipal.

Todos uniformados

La dirección municipal de Carruajes ha acordado que desde el 15 del próximo mes, todos los conductores de autotaxis, deberán hacer el servicio con uniforme y no con traje de paisano.

Los contraventores de esta orden serán multados con 25 pesetas, como mínimo.

Tampoco podrán llevar ayudante mientras circulen dentro de la población, pero podrán llevarlo únicamente cuando salgan de viaje largo por carretera.

Este cuidará de que los faros no vayan apagados y lleven también las luces reglamentarias.

Los ciclistas llevarán una bocina y un farol, castigándose á los contraventores con una multa de cinco pesetas.

El representante de Mejico en España

Ha marchado á Lisboa para recibir al nuevo ministro de Méjico en España que desembarcará en Lisboa, el secretario encargado en Madrid de dicha legación, señor Herrera.

El nuevo ministro es Enrique González Martínez, que desempeñó igual misión cerca de los gobiernos de Chile y Argentina.

Es un diplomático de sólido prestigio y antiguo periodista, muy amigo de España.

Expectación por una novillada.

Ciudad Real.—Reina expectación ante el anuncio de la novillada que se celebrará en Manzanera mañana, con motivo de la feria, donde actuarán como rejoneadores ,el ex diputado á Cortes duque de San Fernando y el ex gobernador de Palencia, Ramón Banillo, conocido por sus antecedentes taurinos que le obligaron á dimitir el cargo de gobernador de dicha capital.

Una lápida á Aguilera

Cuenca.—En el pueblo de Mesa se ha celebrado el acto de descubrir la lápida al general Aguilera, en la calle Principal.

Asistió el general, acompañado de numerosos amigos. Hubo discursos alusivos al acto y elogios al general.

Este contestó emocionado.

Homenaje

Avilés.—En el teatro Palacio Valdés, se verificó el anuciado homenaje á El Adelantado de la Florida.

Presidió el capitán general. La música del regimiento del Príncipe tocó el himno yanqui.

El presidente de la delegación de La Florida, Angel Cuesta, hizo la presentación de los delegados americanos.

Hubo concierto y baile, discursos y lectura de poesías.

———

Ferrol.—El vicealmirante Yoliff ha recibido un telegrama del capitán general del departamento, Emiliano Enríquez, anunciándole su llegada á Avilés para asistir á las fiestas y homenaje á El Adelantado de la Florida.

Detención de falsificadores

Coruña.—La policía detuvo un automóvil ocupado por tres individuos que conducían en una caja gran cantidad de billetes falsos.

Uno de los detenidos es portugués y el otro de Vigo.

Se hacen pesquisas para descubrir á los cómplices.

Tormentas

Lérida.—Han descargado tormentas en varios pueblos de esta provincia.

En Alcarrá, el campanero, tocando las campanas, recibió la descarga de una chispa eléctrica, muriendo electrocutado.

MARRUECOS

Parte oficial

En la Presidencia facilitaron esta tarde el siguiente parte de guerra:

«Noticias oficiales de Africa.—Día 8.

Zona oriental.—Sin novedad.

Zona occidental.—Durante el establecimiento de nuevos puestos para proteger la comunicación con Xauen, en el desempeño de ordinarios servicios, el enemigo, corriéndose por los barrancos, realizó agresiones aisladas, resultando heridos el capitán Hevia, del Tercio, un sargento y un soldado de ingenieros, dos legionarios muertos y doce heridos, y algunas bajas indígenas de regulares.»

———

El parte de Guerra de esta madrugada dice lo siguiente:

El enemigo dificultó los trabajos de construcción del bloqao de la Loma Blanca.

Fué desalojado de sus posiciones, continuando los trabajos los ingenieros, protegidos por nuestras columnas.

El enemigo sufrió numerosas pérdidas.

Fueron apresados seis enemigos con armamento y municiones.

Nuestras bajas han sido: alférez regulares Ceuta, José Antonio Villalba, muerto; cinco individuos de tropa heridos y dos indígenas muertos y dos heridos.

Velero incendiado

Ceuta.—En un velero explorador que conducía 1.300 cajas de gasolina á Río Martín, estalló el motor, produciéndose un gran incendio que destruyó la nave en pocas horas.

La tripulación se salvó arrojándose al mar.

Las embarcaciones inmediatas abandonaron el puerto, alejándose del peligro.

De Ceuta

Ceuta.—Ha marchado á Uad Lau el general Serrano.

En el hospital militar ha fallecido el teniente de Regulares de Ceuta Luis Molina á consecuencia de las heridas que sufrió en el vientre en la operación del zoco El Arbáa.

Trajo el féretro un camión de Sanidad.

Sus compañeros le condujeron á hombros durante la ceremonia del entierro, que fué presenciada por las autoridades militares, asistiendo todos los jefes del Cuerpo á que pertenecía y nutridas representaciones de la guarnición.

EXTRANJERO

Nuevos poderes á Mussolini.

Roma.—Un nuevo decreto-ley aprobado por el Gobierno da á Mussolini nuevos poderes, ya que la milicia nacional voluntaria estará á las órdenes del presidente dél Consejo.

Comentando este decreto, dice «La Stampa»:

«A consecuencia del artículo 11 del decreto-ley, tenemos una novedad en nuestro Derecho constitucional: el presidente del Consejo manda una fuerza armada con plenos poderes discrecionales. Hasta ahora el presidente del Consejo, como tal presidente, era el que había formado el ministerio y dirigía la política; pero nada más. No tenía á su disposición directa ninguna parte de la administración, ningún organismo, cada uno de los cuales dependía de un ministro.

En virtud del nuevo decreto-ley, el presidente del Consejo posee una esféra de acción sin límites, que le permite dirigir todo lo concerniente al orden público.»

Barbusse es silbado en Alemania.

Berlín.—El escritor francés Henri Barbusse había venido á Alemania á celebrar un mitin en Greifsvald, continuando su campaña pacifista. Pero los nacionalistas se presentaron en el acto en gran número y produjeron incidentes violentos.

Barbusse fué ruidosamente silbado por las turbas. Hubo varios heridos y el novelista francés hubo de ser custodiado por la policía.

La moda femenina y la Iglesia.

Bolonia.—La cruzada contra la inmodestia en la moda está llamada á producir graves escándalos.

En la catedral de San Petronio se ha montado una guardia á la puerta y todas las mujeres son examinadas minuciosamente antes de dejarlas entrar á la misa.

Los términos vejatorios de los inquisidores del vestido de la mujer han llegado á tal extremo, que se han producido numerosos escándalos y reyertas. Un «boy-scout» de los que montaban la guardia ha resultado herido.

Los federales brasileños siguen avanzando

Río Janeiro.—Según telegrama recibido de Cuba, las tropas federales han ocupado el puerto de Relix, al Noroeste de Sana Pablo.

Las fuerzas rebeldes han abandonado Bontucato, después de tres días de sangrientos combates.

Los alemanes en la Conferencia.

Londres.—Noticias de fuente alemana, aseguran que la delegación alemana confía obtener de la Conferencia de Embajadores el restablecimiento de sus derechos y de la soberanía pública sobre los territorios ocupados.

La enfermedad de Almeida

Lisboa.—El ex presidente de la República don José Almeida, sigue en igual estado de gravedad.

Aunque parece ser que ha experimentado alguna mejoría, los médicos se muestran pesimistas.

Dificultades en la evacuación y disgusto

Berlín.—Los diarios expresan su disgusto por las dificultades que se presentan en la Conferencia de Embajadores, contra la evacuación del Rhur.

Unamuno en Bruselas

París.—Ha llegado á Bruselas Unamuno.

Fué saludado en la estación por varias personalidades, tributándosele una acogida muy cariñosa.

Complot descubierto

Berlín.—La policía ha descubierto un complot organizado para asesinar al jefe de los separatistas renanos, Mathes.

Ejecución de incendios.-Cierre de fábricas.

Méjico.—A consecuencia del asesinato de la dama inglesa señora de Evans, han sido ejecutados cuatro indios.

A causa de la huelga, han cerrado catorce fábricas de hilaturas de algodón.

La nota culminante de la Conferencia

Londres.—La cuestión de la evacuación militar del Rhur, es ahora la nota culmminante de los trabajos de la Conferencia.

Se recuerda que Francia y Bélgica realizaron la ocupación á consecuencia de las reiteradas faltas de Alemania en el cumplimiento de lo estipulado en materia de reparaciones. Ahora, Francia y Bélgica no quieren que pueda volverse á repetir el caso.

De haber desacuerdo entre Francia é Inglaterra, respecto al cumplimiento de Alemania de sus compromisos en materia de reparaciones, se indica la idea de que Inglaterra evacue la zona de Colonia.

Sin sesión plenaria

Londres.—Los jefes de las delegaciones conferenciaron esta mañana.

No ha habido sesión plenaria. En la de esta mañana se ha hablado en términos generales de la situación, de la cual Herriot va á dar cuenta á sus colegas de París. Se han tratado algunos problemas que están fuera de la Conferencia.

A. SERRANO

CAMBIOS

Francos. . .	41'60 por 100
Idem suizos. .	140'90 »
Idem belgas. .	35'75 »
Liras. . . .	33'15 »
Libras. . .	33'55 por libra
Dólares . .	7'42 »
Marcos	—

HOY, EN MESTALLA

Olimpiada infantil á beneficio del Hospital de Niños de Gómez Ferrer

Esta tarde á las seis en punto se celebrará la final de la Olimpíada infantil, que con tanto éxito ha venido celebrándose.

Los clubs contendientes son el España F. C., y el vencedor que resulte del partido Valencia A. Encorts.

Antes de este partido se celebrará otro para disputarse el tercer y cuarto premios entre los equipos Valencia B y el Indian.

El partido que anunciamos ayer, en el que tomaría parte el Sporting del puerto de Sagunto (Canet), queda aplazado hasta nueva fecha.

De madrugada

Heridas casuales

Salvador Benet Simeón, de 65 años, domiciliado en la calle de Camarón, número 9, fué asistido ayer de una herida contusa, algo penetrante, en el labio superior de un centímetro y medio de extensión interesando la piel y tejido celular subcutáneo, á más de una herida contusa en la región nasal de dos centímetros de extensión que se produjo casualmente.

¿Agresión ó caída?

Poco antes de cerrar nuestra edición llega á nosotros la noticia de que camino de un dispensario de urgencia llevan un herido.

Personados en el centro facultativo nos enteramos de que se presta asistencia médica á Francisco Hernández, quien presentaba síntomas de alcoholismo y varias lesiones en el rostro que le cubrían de sangre.

Reparados los desperfectos, no pudimos enterarnos si las lesiones obedecían á una agresión como parecía dejar entrever el Francisco ó se trataba de una caída motivada por el amílico como aseguraban sus acompañantes.

Ministerio de Educación, Cultura y Deporte 2012

-- SEÑORAS Y CABALLEROS --

Antes de hacer sus compras de tejidos y pañería tengan en cuenta que la

CASA CONEJOS

liquida lo sobrante de temporada rebajando UNA PESETA POR DURO, verdad

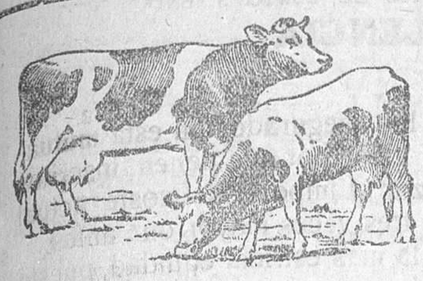

DOS VACAS iguales en tamaño, peso y raza antes de la prueba. El fotografiado las representa á los diez meses de ser alimentada la mayor con la FOSFATONA, en la que cualquiera que haga el mismo ensayo podrá comprobar que de los beneficios se puede pagar la FOSFATONA muchas veces.

Interés del 100 por 100 y hasta el 400 por 100

se consigue en los que se dediquen al recría de animales conociendo la FOSFATONA y añadiéndola en las comidas diariamente y con regularidad. Los animales para el engordo ASIMILAN todo cuanto comen, adelantando mucho el engorde; los animales de tiro ó lujo aumentan las fuerzas y la resistencia; los que son para criar, hacen más leche y mejor, desarrollándose muchísimo más las crías; las gallinas ponen más huevos y mejores, evitándose de un 90 por 100 de las enfermedades que suelen padecer todos los animales en general.

Para más datos pedid prospectos ó folletos á los vendedores, ó al representante exclusivo.

PUNTOS DE VENTA EN VALENCIA

D. Jerónimo Gamón, Molino Robella, 9

D. Vicente Roig, calle de Serranos, 7; D. Rafael García Manzanera, calle Alta, 26; D. Miguel Pérez Ramón, camino Hondo del Grao, junto á la caldera del gas, y además se vende en todos los pueblos de España, y donde no se venda puede el que se encuentre en condiciones solicitar la venta al representante exclusivo D. RICARDO CABRERA GARCES, plaza Nueva, 9, MELIANA (Valencia).

URALITA

Material compuesto exclusivamente de amianto y cemento

Para techar y revestir.--Tuberias.--Depósitos para líquidos

Grandes chapas "Canaleta" (onduladas)

FACILITAMOS PRESUPUESTOS GRATIS

SECCIÓN TÉCNICA

Tenemos numerosas referencias á disposición de los clientes

BARCELONA: Plaza Antonio López, 15 **URALITA S. A. MADRID:** Plaza de las Salesas, 10

VALENCIA: PINTOR SOROLLA, 29

DEMARCACION DE LA SUCURSAL

CASTELLON: Escultor Viciano, 1.
ALICANTE: Santa Teresa, 6.
ALBACETE: Gaona, 12.
ALCOY: San José, 29.
GANDIA: González, 2.
BURRIANA: Avenida Castelar, 6.
VINAROZ: Pi y Margall, 5.
SEGORBE: Constitución, 30.

SUECA: Sagasta, 45.
ONTENIENTE: San Jaime, 10.
ALBAIDA: D. Emilio Juan.
REQUENA: Desamparados, 10.
TABERNES: D. Salvador Oltra.
CULLERA: Ramón y Cajal, 20.
JATIVA: D. José Espejo, 10.
TERUEL y su provincia. (EN ORGANIZACION)

AVISO A LAS SEÑORAS

Entresuelos de San Martín

SALDOS RECIBIDOS

Cortinones bordados con aplicaciones, á 10 pesetas. Esponjas y crespones bordados, corte de bata, 6 pesetas Percal tutankamen, corte de bata, 4 pesetas. MOSQUITEROS, desde 3 pesetas. Gran saldo crespón negro, á 4 pesetas, corte de bata. Colchones, á 10 pesetas corte. Guantes y abanicos. Trajes baño, á 3 pesetas. Gabanes punto seda, á 30 pesetas, y jerseys, á 20. Calcetines hilo y seda, 1'50 pesetas. Gran saldo terciopelo seda, rayados en diferentes colores, para cortinajes y sillerías, doble ancho, á 14 pesetas metro. Pantalones hilo caballero, á 5 pesetas. Cubrecamas con fleco, á 6 pesetas. Gran partida polonesa, corte de bata, 8 pesetas. Toallas rusas, á 2 pesetas. Cubrecamas brocatel, gran fleco, á 50 pesetas. Camisas bordadas señora, á 4 pesetas. Cuellos pluma, á 10 pesetas. Gran saldo brocateles casamiento, á 12 pesetas. Camisetas malla, á 2 pesetas. Paraguas y sombrillas, á 6 pesetas. Pañuelos bolsillo caballero, tamaño grande, jaretón, 6 pesetas docena, y para señora, caja de lujo, á 3 pesetas. Percales para vestidos, á 0'75 pesetas metro. Piezas tela blanca, á 15 pesetas. Sábanas matrimonio, puro hilo, á 30 pesetas; de semihilo, á 15, y de algodón, á 10 pesetas. Grandioso surtido en punto seda, desde 18 pesetas corte de traje, en adelante.

OCASION. Se liquida una gran partida en trozos punto de seda.

Calle San Martín, 5, entresuelo. Teléfono 571
Por la farmacia, calle San Vicente, junto al afilador

Apoplejía - Parálisis (FERIDURA)

Se evita y cura radicalmente con el antiguo medicamento vegetal é inofensivo

"Antiapoplético Berdaguer"

Depura y activa la circulación de la sangre.—25 años de éxito creciente.

Basta un solo frasco en cada principio de estación para evitar todo posible ataque. Quien siente síntomas apopléticos, pronto se librará de ellos y recuperará su anhelada salud el que esté ya atacado de esta terrible enfermedad hereditaria.

Nunca perjudica.--Anula la muerte repentina

Informes y prospectos gratis al laboratorio de J. González Núñez, Sepúlveda, 172, principal, Barcelona.

Venta Madrid, Gayoso; VALENCIA, A. GAMIR, SAN FERNANDO, 34; Zaragoza, Rived y Choliz y principales farmacias de España.

APOPLEJIA (Feridura) — PARALISIS —

Angina de pecho, Vejez prematura y demás enfermedades originadas por la Arteriosclerosis e Hipertensión

Se curan de un modo perfecto y radical y se evitan por completo tomando

→ RUOL ←

Los síntomas precursores de estas enfermedades: *dolores de cabeza, rampa o calambres, zumbidos de oidos, falta de tacto, hormigueos, vahidos (desmayos), modorra, ganas frecuentes de dormir, pérdida de la memoria, irritabilidad de carácter, congestiones, hemorragias, varices, dolores en la espalda, debilidad*, etc., desaparecen con rapidez usando Ruol. Es recomendado por eminencias médicas de varios países; *suprime el peligro de ser víctima de una muerte repentina*; no perjudica nunca por prolongado que sea su uso; sus resultados prodigiosos se manifiestan a las primeras dosis, continuando la mejoría hasta el total restablecimiento y lográndose con el mismo una existencia larga con una salud envidiable.

VENTA EN VALENCIA: A. Gamir, San Fernando, 34; Blas Cuesta, Plaza Mercado, 71, y principales farmacias de España, Portugal y Américas.

REUMA - CATARROS
CALCULOS - NEURASTENIA
CURA DE REPOSO

BALNEARIO TERMAS PALLARES

ALHAMA DE ARAGON
Gran Casino-Teatro.--Grandes parques y lago navegable.--Habitaciones desde 1'50 ptas.--Pensión desde 9'50

REGISTRO CIVIL

Movimiento de población: Matrimonios, nacimientos y defunciones registrados en el día de ayer:

DISTRITO DE SAN VICENTE

Nacimientos: varones, 0; hembras, 2.

Defunciones: Antonia Moscardó Ull, 10 meses, Borrull, 29, pleuresía purulenta; Enrique García Tormo, 10 años, Botánico, 3, congestión cerebral; Cristóbal Santamaría Pérez, 73 años, Hospital provincial, caquexia senil; Petra Fajardo Santafé, 50 años, Hospital provincial, cáncer de matriz; Vicente Moncho Aguado, dos años, Hospital provincial, tuberculosis.

DISTRITO DEL MAR

Nacimientos: varones, 2; hembras, 0.

Defunciones: Desamparados Miralles Reig, 85 años, Senda Albors, 21, hemorragia puerperal; Bernardo Roig Durán, 57 años, Camino Algirós, 48, epitelioma maxilar inferior; María Concepción Peris Cabanes, cuatro años, José María Orense, senusitis frontal.

DISTRITO DEL MERCADO

Matrimonios: Vicente Bartual con Francisca Carsí.

Nacimientos: varones, 4; hembras, 1.

Defunciones: Mariano Martínez Adalid, 14 meses, Cabalote, 25, eclampsia; Manuela Navarro Gimeno, 51 años, Corset, 41, uremia.

DISTRITO DE SERRANOS

Nacimientos: varones, 0; hembras, 2;

Defunciones: Bienvenida González Serrano, 13 años, Padre Huérfanos, 18, endocarditis; Francisco Roig Pechuán, 63 años, Sagunto, 58, asistolia; Carmen Díaz García, dos años, Camino Barcelona, 96, meningitis.

Total: Matrimonios, 9; nacimientos, 11; defunciones, 13.

Quinto Salón de Otoño, organizado por la Asociación de pintores y escultores

Esta Asociación celebra su «Quinto Salón de Otoño» (Exposición de Pintura, Escultura, Grabado y Arte Decorativo), en el Palacio de Exposiciones del Retiro (Parque de Madrid), durante el próximo mes de Octubre.

La admisión de obras tendrá lugar del 1 al 20 de Septiembre.

Para más detalles, dirigirse á la secretaría de la Asociación, Jovellanos, número 8, segundo, Madrid.

negro, de ébano, rizado, casi como sobrepuesto, con la frente ovalada, protuberante, los ojitos obscuros, sombríos, esquivos, perdidos, la naricilla delgada, no achatada, pero pequeñísima, y los labitos salientes, casi hinchados, un poco lívidos, se sintió helada, como si fuese á morir, é instintivamente tuvo un gesto de pena y de asombro.

—¡Pobrecita!... ¡Pobrecita!...—No podía decir otra cosa, poniéndose delante los brazos con las manos levantadas y vueltas casi con miedo de que él le acercase á la niña y se la hiciese besar.

—¡Miradla! ¡Ya está aquí mi Titti!—exclamaba y, mientras, con lágrimas en los ojos—: Te parece fea, ¿verdad? ¿También á ti, mamá? ¡Pues no es fea, no es fea mi Titti! Ya la veréis... Ya os acostumbraréis... Mira, me parece que no es nada fea esta naricita... y casi nada son bonitos estos labitos... con estos dientecines... pero sí, sí, porque «baba» era «bunchú». ¡Titti mía, si la mamá era negra! ¡Titti mía! ¡Titti mía! ¡Va, va; haz que te oigan tu vocecita, rica! Dí quién soy yo. Dí, dí, dí, ¿quién soy yo? Contesta.

La niña, en medio del cuarto, aturdida, tan desorientada ante aquellas cosas extrañas que la circundaban, como una rara muñecona de cera pintarrajeada, contestó, maquinalmente, con una voz que no parecía suya:

—Mío.

El padre corrió á su lado, la estrechó contra su pecho frenéticamente, besándola en la boca, como si fuese á sorberle, ahogado de amor, tras tantos meses de espera, aquella respuesta.

—No, no—añadió luego—; dilo como tú lo sabes decir, rica. ¿Cómo dices tú «mío»? Contesta. Di. ¿Quién soy?

La niña, entonces, ya con su voz dulcísima y con una sonrisa indefinible, tendiéndole los brazos al padre, contestó:

—«Ti m' bi».

El se la apretó contra el pecho más frenéticamente todavía, y se fué á otro cuarto en busca del primo.

Nora, su tía y la madre se quedaron un momento silenciosas, oprimidas por el asombro. Después, Nora se escondió el rostro entre las manos, temblando. ¡Ah! El modo con que aquella niña, en su extraña lengua había dicho «mío», excluía absolutamente la posibilidad de que ella pudiese ser de otro, al menos en la misma medida.

La madre se levantó, se acercó á la nuera, se inclinó hacia ella para besarla los cabellos, sin decir nada, y le hizo apoyar la cabeza sobre su regazo.

La tía, con los ojos fijos detrás de las gafas, suspiró:

—¿No os lo decía yo?

*

No; no eran celos. Era otro sentimiento duro, mortificante, indefinible, el que Norita tenía y que le arañaba el corazón dentro del pecho: una rabia fría, envidia, despecho, repugnancia y piedad juntamente era lo que sentía al ver, ya padre, todavía casi en los comienzos de su luna de miel, allí, ante sus ojos, al que debiera ser sólo para ella y todo para ella. Allí estaba: padre, y padre de algo que no era suyo también, de aquel sér contrahecho, exótico, de aquella mona, y sin pensar ya en el otro hijo que empezaba á vivir dentro de sus entrañas; otro para el marido, pero para ella no; para ella el único, el verdadero hijo.

Esto, esto era lo que no podía sufrir Norita; que el suyo, el día de mañana, fuese para él otro hijo, al lado de aquella muñecona negruzca, y que lejos de ella, que era su mujer, allá, á miles y miles de leguas, en otro mundo, que ella ni siquiera podía imaginar, pero que debía estar lleno de una grandiosa y ardiente fascinación, se hubiese despertado en él, vivo, cerrado dentro de aquella corteza salvaje, el sentimiento de paternidad, del cual hacía alarde ante sus ojos.

Le daba vergüenza, además, todo lo que tenía de extraño, de torpe, por la confusión de sangre, aquella paternidad suya.

Parecía que él no se diera cuenta de nada de esto, y quizás fuese así, realmente, porque, en torno á su pequeñita, veía todo aquel mundo africano, vivo todavía en él y personificado ahora en su hija, y por eso no se daba cuenta de la extrañeza de los demás, á pesar de que muchas veces les asomaba á los ojos. Y así, feliz, contento, mudaba á su niña y se la llevaba de paseo.

Azafrancita

Jadeante de alegría, Sirio Bruzzi fuése corriendo al dormitorio de su madre, agitando la carta de su primo, acabada de recibir, y fechada, nada menos que en Banana, en la desembocadura del Congo.

—¡La traerá, mamá! ¡Ay, mamita mía, qué feliz soy! ¡Mi Titti! ¡Mi Titti! ¡Chongo atraviesa el río! ¡Ya ha salido el buque! ¡Pobre Chongo mío! ¡Mi querido Chongo debe ir por... ya no sé ni por qué parte del mapa! ¡Por una de tantas! Dentro de unos cuarenta días estará en Mesania; acaso esté ya á estas horas; llega á Mokala, coge á mi Titti y vuelve, vuelve él también para siempre. ¡Anda, mamá, corre; corre y díselo á la tía Nena! ¡Quién sabe cuán contenta no se pondrá ella también! ¡Yo corro á casa de Nora! Cuando salgas de casa la tía, ven también á buscarme, ¿eh? ¡Te espero!

Se inclinó á besar á mi madre, y se fué corriendo con la carta en la mano.

La pobre señora Bruzzi se quedó un momento aturdida, como solía sucederle á cada arrebato de aquel bendito hijo suyo. Pero la sonrisa alegre, provocada por el entusiasmo del hijo, poco á poco le languideció sobre los labios y se le tornó triste.

Pensó que Norina, la novia á quien Sirio, corriendo, se había ido á dar la nueva de la carta, seguramente no podría alegrarse en el fondo de su corazón como él se regocijaba; más bien sentiría pena, y tanto más fuerte ésta, cuanto más alborozada y riente viera la alegría de él. ¿No era esta alegría á costa de un sacrificio de ella? Sí; Norina se había resignado; pero esto no autorizaba á Sirio á hacer alarde de esa alegría y casi pretender que ella participase. ¡Ay, bendito hijo! Es que no pensaba las cosas.

Realmente, ¿cuándo las había pensado su Sirio?

Había heredado de su padre, muerto muy joven y trágicamente en un duelo, la vehemencia de lanzarse á las más arriesgadas aventuras. Parecía que tuviese dentro un huracán en vez de alma; lo embestía y atropellaba todo. Cuando no podía más, desfiguraba los nombres, decía frases sin acabar, palabras sin sentido; se mareaba con las sílabas de éstas; las daba vueltas y las barajaba: Nora, Nianó, Rosina, Elinanó...

Ni siquiera sabía la señora Bruzzi cómo había logrado criarlo y hacerlo pasar sano de la infancia á la juventud. Le había mandado detener una vez, cuando muy joven se escapó de casa para ir á Grecia á unirse á la expedición garibaldina; después, otra vez, ya con un pie en el estribo para marchar á Africa, en defensa de los boers... Por fin, cuan-

Ministerio de Educación, Cultura y Deporte 2012

LOS LEONES

GRANDES ALMACENES DE TEJIDOS

VENTAS AL DETALL

Confecciones para señora, caballero y niños. - Camisería, Corbatería, Paraguas, Perfumería, Pañería, Sedería, Géneros de punto, SALDOS.—Especialidad en trajes para mecánicos y chófers.
Confección, especialidad y color garantidos.

E. MIRALLES NOS — PI Y MARGALL, 62, BAJO

Servicio rápido
PARA **Marsella** DIRECTO

Salidas los sábados á las seis de la tarde

El vapor
CIMAROSA
de la Sociedad Anónima Marítima ADRIA, de Fiume, saldrá el sábado día 16 de Agosto para Marsella, Imperia, Génova, Livorno, Nápoles, Palermo, Messina, Malta, Catania, Bari, Trieste, Venecia y Fiume.

BILLETES DE PASAJERO se expenden solamente hasta las doce del día de la salida del barco, en el despacho de D. Eugenio Dasi, Muelle, 8, Grao de Valencia.

NOTA. Se previene á los señores viajeros que deben ir provistos del correspondiente pasaporte y de un salvoconducto de la Jefatura de Policía, y los que se embarquen para Marsella deben ademas ir provistos de un certificado médico acreditando haber sido recientemente vacunado contra viruela.

PARA INFORMES SOBRE FLETES, DIRIGIRSE:
En Valencia: á D. Isidoro Ríes, calle Colón, 68
En el Grao: á D. Eugenio Dasí, Muelle, 11

Vapores fruteros

Servicio especial semanal para todos los destinos del Reino Unido y continente, desde los puertos de Castellón, Burriana, Valencia, Gandía y Cartagena.
Consignatario:
ENRIQUE GIMENO
Colón, 13, Valencia.

Director

que ha terminado la carrera, se ofrece, para dirigir banda.
Razón: Calle Hernán Cortés, número 10, bajo.

Zapateros

Hace falta un medio oficial de cortador y tapeteras en la calle Moret, núm. 3, bajo.

Vías urinarias
Impurezas de la sangre
Debilidad nerviosa

Basta de sufrir inútilmente de dichas enfermedades gracias al maravilloso descubrimiento de los

Medicamentos del Dr. Soivré

Vías urinarias: *Blenorragia* (purgaciones) en todas sus manifestaciones, *uretritis, prestatitis, orquitis, ciatitis, gota militar*, etc., del hombre y *vulvitis, vaginitis, metritis, uretritis, cistitis anexitis, flujos*, etc. de la mujer, por crónicas y rebeldes que sean, se curan pronto y radicalmente con los *Cachets del Dr. Soivré*. Los enfermos se curan por sí solos, sin inyecciones lavados, bujías, etc., tan peligroso siempre y que necesitan la presencia del médico, y nadie se entera de su enfermedad. *Venta, cinco pesetas caja.*

Impurezas de la sangre: *Sífilis* (avariosis), *eczemas, herpes, úlceras, variolosas* (llagas en las piernas), *erupciones escrofulosas, eritemas, aoné, urticaria* etc., enfermedades que tienen por causa humores, vicios ó infecciones de la sangre por crónicas y rebeldes que sean, se curan pronto y radicalmente con las *Píldoras depurativas del Dr. Soivré*, que son la medicación depurativa ideal y perfecta porque actúan regenerando la sangre, la renuevan, aumentan todas las energías del organismo y fomentan la salud, resolviendo en breve tiempo todas las úlceras, llagas, granos, forúnculos, supuración de las mucosas, caída del cabello, inflamaciones en general, etc., quedando la piel limpia y regenerada, el cabello brillante y copioso, no dejando en el organismo huellas del pasado. *Venta, 5 pesetas frasco.*

Debilidad nerviosa: *Impotencia* (falta de vigor sexual), *poluciones nocturnas, espermatorrea* (pérdidas seminales), *cansancio mental, pérdida de memoria, dolor de cabeza, vértigos, debilidad muscular, fatiga corporal, temblores, palpitaciones, trastornos nerviosos de la mujer* y todas las manifestaciones de la *neurastenia* ó agotamiento nervioso, por crónicas y rebeldes que sean se curan pronto y radicalmente con las *Grajeas potenciales del Dr. Soivré*.—Más que un medicamento son un alimento esencial del cerebro, médula y todo el sistema nerviosos indicadas especialmente á los agotados en la juventud, por toda clase de excesos, viejos sin años, para recuperar íntegramente todas sus funciones y conservar hasta la extrema vejez, sin violentar el organismo, el vigor sexual, propio de la edad, á cinco pesetas frasco. Agente exclusivo: Hijo de José Vidal y Ribas, S. en C., calle Moncada, 21, Barcelona.—VENTA EN VALENCIA: Droguería la Luna, de E. Gorostegui, plaza Mercado 72; farmacia de Blas Cuesta, Mercado, 71; farmacia Gamir, San Fernando, 34, y principales farmacias de España, Portugal y América.

Servicio regular
AL N. O. DE FRANCIA

El vapor
«SAINT BARTHELEMY»
Para BORDEAUX Y ROUEN cargará el 10 de Agosto.
Consignatario: Andrés Guardiola.—Muelle de Levante, 15.
Agentes en el Grao: Martí y Muñoz.—Muelle de Levante, 15.

EXCELENTES MÁQUINAS
"Durkopp"
para coser y bordar y hacer vainica

«Seifert» y «Diamant»
para hacer medias. Al contado y á plazos. Enseñanza gratis de bordar y de hacer medias. Se facilita trabajo á todo comprador.
Taller de reparación á cargo de Vicente Fuertes, ex encargado de
LA FABRIL VALENCIANA
Piezas de recambio para máquinas de todas las marcas. Aceite especial, por litros, precios muy reducidos.
Necesitamos representantes en los pueblos.
Enrique García, Nave, 14

Liquidamos

sólo hasta fin de mes, las siguientes máquinas de escribir, procedentes de cambio por nuestra CONTINENTAL:
Underwood, Remington, Yost, Smith Premier, Erica, Fox, etcétera, precios baratísimos; al contado y á plazos.
ORBIS, S. A., Mar, 8.

SEGUROS MUTUOS
CONTRA INCENDIOS DE EDIFICIOS EN
VALENCIA

AVISO:

Con arreglo á Estatutos, los asegurados en esta mutualidad deben aumentar el valor por que tienen inscritos sus edificios, hasta alcanzar el importe del coste actual de las construcciones, tres veces mayor que antes.
Así lo demanda también la más estricta equidad, puesto que con igual criterio se tasan y se pagan hoy en día las indemnizaciones de los siniestros.
Si éstas se estimaran con arreglo á los precios antiguos de jornales y materiales, resultarían deficientes y hasta despreciables para el asegurado.

Para llevarlo á efecto bastará, bien que así lo soliciten en las oficinas de la casa social, plaza del POETA BADENES, número 1, bien que den el aviso por el teléfono de SEGUROS MUTUOS, número 1.240

Blenorragia
(PURGACIONES)

todas sus graves complicaciones del aparato GENITO-URINARIO, como son: cistitis, prostatitis, gota matinal ó militar, orquitis, etcétera, del hombre; metritis, vaginitis, anexitis, etc., de la mujer; se obtiene un rápido y eficaz resultado con el uso de los SELLOS OSSAM; sus propiedades antisépticas y microbicidas, comunican á la sangre y urina, ya notando sus efectos á las primeras tomas; calman los dolores producidos por la micción, la urina se mantiene aséptica y los gococoeos son destruídos hasta que se obtiene con su uso una verdadera y completa curación. Preparado por el doctor S. Miret, plaza Comercial, 9; farmacias Barcelona.—De venta en Valencia, A. Gamir San Fernando, 34, farmacia.

¿Quiere usted comer bien?

Visite la fonda LA PALMA y por 2'50 pesetas tendrá cuatro platos variados, entremeses y postres. Por la noche, cenas á dos pesetas con tres platos que el cliente puede elegir los que más le apetezcan de la carta, entremeses, vino, pan y postres.
Servicio á domicilio. Sangre, 4, LA PALMA.

Máquina para coser y bordar

Se vende una completamente nueva, doméstica, bobina central, marca alemana. Se dará muy barata. Calle del Bisbe, 11.

Continental

La mejor máquina para escribir ORBIS, S. A., Mar, 8.

BICICLETAS
"Trianón"

Con todos los nuevos adelantos, como son: Bujes con palomillas, dos piñones, uno libre y otro fijo; ruedas con llantas de acero y neumáticos de 70 por 32. Calidad inmejorable. Precios de propaganda.

A PLAZOS
de 25 ptas. mensuales

Exposición:
'Automóvil Salón'
PAZ, 38
Oficinas y talleres:
Salvador Giner, 23
VALENCIA
Solicita representantes en los pueblos.

CITRATO DE MAGNESIA EFERVESCENTE

GRANULAR

PREPARADO POR EL **DOCTOR TRIGO**, EN SU LABORATORIO

CALLE DE SAGUNTO, 130 Y 132.--VALENCIA

do se fué al Congo, tuvo que cerrar los ojos é inclinar la cabeza.

¡Era ya mayor de edad!

Cuando terminó, con su primo Lelli, los seis meses de servicio militar como oficial de complemento, los dos se fueron á Bélgica á hacer su carrera colonial y se habían alistado en la milicia del Estado libre del Congo. Al cabo de seis años había regresado, con licencia, completamente desconocido: lleno de plagas y con disentería; y, sí, señor, apenas puesto en pie, quería volver al Congo. Y hubiese vuelto; los llantos, los ruegos, la idea de que ella ya era vieja y enferma del corazón y no podría vivir sin él, no hubiesen podido retenerlo, si en Nocera, donde le había llevado para que pasase el verano y se repusiera con el cambio de agua, no hubiese venido en su ayuda aquella buena Norita, Norita Rua, con la fascinación de sus encantos y de su música.

Apenas ella se dió cuenta de que aquella señorita Rua conseguía abrir una brecha en el corazón de Sirio, se había puesto de su lado, casi como incubando la pasión naciente.

Así que se iba aproximando el término de la licencia, Sirio, al sentirse ligado por el amor, empezó á tener tristezas, á caer en obscuras melancolías, hasta que un día le vieron entrar en casa desesperado, y rompió á llorar como un niño; estaba enamorado y le destrozaba el remordimiento de haber turbado el corazón de aquella querida muchacha con vanas promesas, ya que tenía que marcharse por fuerza.

Pero ¿por qué?

Ah, porque... tenía allá, en el sector de Mokala, del cual era jefe, una hijita de cinco años, nacida de una jovencita negra, que un día se presentó ante él, fugitiva, de un poblucho lejano; había estado con él cerca de dos años y después había desaparecido, aprovechando una excursión que él hiciera por las selvas. Desapareció y le abandonó la niña.

Pues, bien; quería á esa niña más que á sí mismo, la quería más que á todo el mundo, á esa flor salvaje de su vida aventurera; ningún otro amor podría vencer á ese.

Y siempre llorando le había contado todas sus preocupaciones, todos sus cuidados para criar á aquella niñita abandonada, que durante cinco años había llenado la atroz soledad de su vida, allá abajo, en el Congo. Ya no podía estar más tiempo sin ella, tenía que irse, tenía que volver á su lado.

Con una sola condición podría quedarse; á saber: que su primo Lelli, que dentro de algunos meses tenía que volver á Italia, también con licencia como él, le trajese á su Titti y que la señorita Rua... Pero ¿cómo pensar que ella aceptase, así, con esa niñita?

Pues sí que quiso la señorita Rua. El había ido á rogárselo, y Norita había aceptado, á pesar de que la tía, la única parienta que ella tenía, con muchas y muy sabias razones le había aconsejado que pensase al menos, antes de decir que sí, en la gravedad y en las consecuencias de ese sacrificio. Sí; sin duda era una prueba de bondad y de constancia por la niña; la única prueba, á decir verdad, que pudiese inspirar alguna confianza; porque el muchacho, vamos, ser honrado sí que lo era, pero tan aventurero, tan impetuoso, tan desordenado...

¡Oh, qué arañazos hubiese querido dar la señora Bruzzi sobre el rostro de pergamino de aquella vieja momia con gafas! Arañazos, tanto más grandes y hondos cuanto más en el fondo de su corazón reconocía que eran verdaderamente sensatos aquellos consejos y aquellas consideraciones.

Pero Norita, afortunadamente, estaba enamorada muy de veras.

*

Cuando supo Sirio con certeza que la niña ya llegaría pronto, acompañada por su primo, quiso apresurar las bodas.

La tormentosa impaciencia de hacer suya á Norita, hasta entonces contenida, de intento, por temor á posibles dificultades, que el primo pudiera encontrar, se desencadenó, como de costumbre, en una furia tan vehemente, que Norita, aun feliz de sentirse arrollada por ella como por un turbión, tuvo cierto miedo. Cerró los ojos y se abandonó á él.

El se había propuesto dedicarse á la agricultura.

Como Menotti Garibaldi, quería alquilar una heredad del campo romano y cultivarlo. Allá, en su sector, en Mokala, había aprendido á gobernar la colonia agrícola de los negros. Aquí, en vez de los negros, gobernaría á la gente de Sabina, quizá no menos salvaje que los eximios criadores del cauchú.

Esperaba que decayese un poco el primer ímpetu de amor, y esperaba también otra cosa, con una desasosegada impaciencia, que su madre hubiese querido no ver, ó al menos verla más disimulada.

— ¿Cuándo llega? ¿Cuándo llega? ¿Cuándo llega?

Y, convulsamente, agitaba sus diez dedos en el aire ó se los tamborileaba, como galopando, sobre la frente, sobre la nariz, sobre la barbilla, hasta que se arañaba; y bufaba, y corría á quitarle las gafas á la tía ó á abrazar fuertemente á la madre, hasta casi ahogarla, ó á estrechar, entre sus brazos, á su mujercita, gritándole frenéticamente al propio tiempo que la estrechaba más y más, hasta que la levantaba del suelo:

—¡Nianó, Nianó! ¡Naria de madreperla, peinecito de concha, pampanito de la viña!

—¡Déjame, déjame! ¡No seas malo! ¡Me haces daño! ¡Mira, cardenales!—gemía Norita.

—¿Y qué es eso? Eso no es nada. Ya verás cómo cuando los dos, con la azada en la mano...—gritaba entonces—¡Gentes de Sabina, oid el bando! ¡Sirio Bruzzi, «bongiú» congolés, cultivador de la campiña romana,

¡Rey de un plácido mundo,
de una landa infinita,
á un pueblo fecundo
quiero donar la vida!

Tú cantarás, tu lira pulsando,
yo dormiré al dulzor de tu canto. (1)

Y se echaba á dormir sobre el canapé. Aún no había conseguido Norita que le contase sus empresas coloniales, que le hiciese una descripción de los sitios en que había estado. En lo mejor de su relato, mientras describía el gran río salvaje, ó la vida de las aldeas, entre palmeras y plátanos, ó el rápido deslizarse de las piraguas en las lagunas por las selvas sin fin, ó la caza del elefante ó del leopardo, al verla tan atenta escuchándole, tranquilamente, empezaba á decirle, muy bajito:

—Y entonces, allá, ¿comprendes?, sobre aquella muralla de hojarasca, entre el revoltijo de los bejucos, ¿qué será?, ¿qué no será?, un pequeñísimo punto en forma de cruz, con garabatos de un dibujo acrobático, de borlas azules y flecos negros, y, detrás, querida mía, el índice que señala á tu salvador «Mokugi»...

Norita se rebelaba, se enfadaba; pero no tenía valor para pedirle que volviese á empezar su narración, tan cruelmente interrumpida.

Ya estaba Norita encinta de un mes, cuando por fin, el primo Lelli, «Chongo», como Sirio le llamaba con el mote que los negros le habían puesto allá, en el Congo, llegó con la niña congolesa.

Norita había ya notado que Sirio bromeaba con todo, que alteraba todos los nombres, menos el de la niña, con el cual nunca bromeaba; su Titti era siempre Titti, y siempre que la nombraba se le humedecían de emoción los ojos... Hasta en las cosas que de ella le contaba, veía Norita cuánto la quería y la amaba. Eran detalles de su modo de hablar. Titti comprendía el italiano y aun lo hablaba; pero hablaba mejor el congolés, que según él decía, era un idioma de niños. ¿Cómo hablan los niños? Dicen «bombo», dicen «bua»... Pues bien; así hablaban los congoleses: «molengue tu bonchú», hijos de blancos. ¿Querían agua? Pues decían «n' gua».

Comprendió, vió la gran locura de su condescendencia desde el primer momento, desde que Sirio, que había ido á la estación á esperar á la niña, la entró en casa con los bracitos y las piernas de aquel pequeño monstruo abrazados á su cuello y á su pecho. Al principio no vió más que estas piernas y estos brazos, delgaditos, de color de azafrán, y el pelo rizoso, espeso, más bien largo, obscuro y casi metálico.

Cuando él, por fin, consiguió separarla de sí, desasirse, hablándole siempre en aquella lengua extraña, infantil, y Norita pudo verle la cara, también de color de azafrán, con aquel casco de pelo

(1) Estrofas de «Mefistófeles» y «El Trovador».

MARÍTIMAS

Buques entrados y salidos el día 9:

ENTRADOS

«Pérez Pujol», de Barcelona en lastre.
«Elysia», de Marsella, con cargo de tránsito.
«Poeta Arolas», de Palma en lastre.
«Freixas», de Cette, con bocoyes vacíos.
«Bellenden», de Barcelona, con madera.
«Valencia», de Souse, con fosfatos.
«Saint Ambroise», de Ruán, con bocoyes vacíos.

SALIDOS

«Vicente La Roda», para Barcelona, con pasaje y cargo general.
«Játiva», para Cette, con vino.
«Castilla», para Bilbao y escalas, con cargo general.
«Alcira», para Glasgow con fruta.
«Elysia», para Liverpool y Glasgow, con fruta.
«Segovia», para Christiania, con fruta.
«Johanne», para Londres y Hull, con fruta.
«Tiépolo», para Marsella, con cargo general.
«Freixas I», para Alicante, con bocoyes vacíos.

A LA CARGA

«Orm Jarl», para Londres.
«Dorrit», para Londres y Hull.
«Siracusa», para Hamburgo.
«Millgate», para Manchester.
«Menapian», para Bristol y Cardiff.

DESCARGANDO

«Valencia», fosfatos.
«Bellenden», madera.

Embarques de frutas durante la semana del 3 al 9 del actual:

PARA LONDRES:
16.402 cajas cebollas, 700 bultos tomates y 2.741 cajas melones.

PARA LIVERPOOL:
27.381 cajas cebollas, 700 bultos tomates y 1.858 cajas melones.

PARA HULL:
4.500 cajas cebollas y 200 de melones.

PARA GLASGOW:
15.675 cajas cebollas y 2.500 de melones.

PARA NEWCASTLE:
2.200 cajas cebollas.

PARA DUBLIN.
2.522 cajas cebollas.

PARA BELFAST
3.850 cajas cebollas y 908 de melones.

Total Inglaterra: 72.530 cajas cebollas, 1.400 bultos tomates y 8.207 cajas melones.

PARA CHRISTIANIA.
3.000 cajas cebollas.

Total semanal: 75.530 cajas cebollas, bultos tomates 1.400 y 8.707 cajas melones.

Ministerio de Educación, Cultura y Deporte 2012