EL TELEGRAMA DEL RIF

Diario ajeno á la política. - Defensor de los intereses de España en Marruecos

* * * 1331 26 * * *

AÑO XII | Oficinas y Talleres: Canalejas, 10 | MELILLA.—Miercoles 16 de Abril de 1913 | Franqueo concertado.—No se devuelven los originales. | NUM. 3.533

La Benemérita en Melilla

Nuestro estimado colega «Ejército Español», sigue su campaña favorable al aumento de la Guardia Civil en Melilla y en general en Africa.

Recojiendo nuestro artículo de los pasados dias sobre el asunto escribe:

«Entendemos que es un obstáculo para ese aumento el que los servicios de policia estén á cargo de la Guardia civil; no hemos querido decir que se la emplee en absoluto, ni á toda ella en esos cometidos, y bien claro hemos expuesto el fin de nuestra campaña en el asunto, que no es otro que el de separar en absoluto á la Guardia civil de aquellos servicios que, precisamente, están á cargo del jefe de la fuerza de la Benemérita allí destinada; en lo cual coincide con nosotros el querido colega cuando dice:

«No tiene duda que sería preferible establecer la debida independencia entre la Jefatura de Policia urbana y gubernativa y la Comandancia de tropas de la Benemérita. Por ello hemos abogado, y habremos de insistir, creyéndolo beneficioso para todos«.

«Si esa separación habria de resultar beneficiosa para todos, es porque se considera perjudicial tal como hoy lo está; ó al menos poco conveniente en concepto general. Nosotros habiamos dicho perjudicial refiriéndonos sólo á la Guardia civil.

«La dirección de los servicios de ésta son de tal índole, que absorben en absoluto al que manda, imponiéndole constante movilidad y asidua inspección que no puede ejercerse aun teniendo las más brillantes dotes, porque el cargo de jefe de Policia y Orden público que asume en Melilla el que lo es también de las fuerzas de la Benemérita, es de los que puede decirse que esclavizan y absorben en absoluto la atención del funcionario que lo desempeña.

«Son cometidos, uno y otro, de índole completamente diferente que imponen diversas y simultáneas obligaciones, y no pueden ejercerse conjuntamente. Es más, aun pareciendo tan similares los cometidos de Policía y Guardia civil, juzgando por tener la misma finalidad, son en realidad tan distintos, que casi resultan antagónicos, por el diverso funcionamiento de ambos organismos, y aun por sus procedimientos de investigación, y, sobre todo, por el carácter militar de la guardia civil, en cuyo Reglamento y taxativamente se prohiben ciertos servicios y medios de investigación exclusivamente policiacos.

«Que en la Guardia civil no se ve con agrado esa promiscuidad, lo evidencia la opinión de ella en el asunto; opinión que nosotros recogimos y nos impulsó á tratarlo».

Hasta aquí el querido colega, cuyos juicios coinciden con los nuestros.

Entre las gestiones que el ilustre General Jordana ha llevado á cabo en Madrid, figura el envío de una sección de Orden Público, de un inspector de policía y de algunos agentes gubernativos;

Actívese la resolución favorable, y tan pronto lleguen quedarán divididas las funciones y organizadas la policía municipal y la gubernrtiva, como todos anhelamos.

Respecto al aumento de la Guardia civil, ya hemos dicho que también lo tiene solicitado el Comandante General en la medida de lo convenieute y necesario. Por ahora basta con reforzar la unidad que hoy existe, pues todavía no tiene aqui ancho campo donde prestar sus inestimables y valiosísimos servicios. Cuando avance la pacificación moral y se desplacen hacia adelante las mías de Policia indígena, será llegada la hora de aumentar unídades, llegándose á la creación de una Comandancia de la Guardia civil. Hoy es pronto.

Plaza y Campo

Ayer quedó abierta al servicio público la estafeta de Correos de Melilla, haciéndose cargo de la misma el Oficial don Luis Camacho.

En la nueva oficina se recibirá y expedirá correspondencia ordinaria y certificada.

El correo para Seluán saldrá en el tren de las 11, y de este último punto se remitirá á Melilla en el último tren de la Compañía española.

Esta importante mejora, por la que felicitamos al señor Antoine, jefe de correos de nuestra plaza, beneficia mucho á todas las posiciones de la región oriental.

◆◆

Todos los Capitanes de las Mias de Policía Indígena han remitido al Coronel Jefe de la Oficina Indígena, telegramas concebídos en estos ó parecidos términos:

«Nutrida comisión de chiuj, en representación de las kabilas, noticiosos del atentado contra Su Majestad, se me han presentada, protestando con indignación del criminal propósito del agresor, felicitándose de que Dios haya conservado la vida del Monarca para bien de su Nación y de este pueblo que de él espera su prosperidad.

»Ruegan así mismo á nuestras autoridades se dignen hacer llegar humildemente á las gradas del Trono la expresión de estos sentimientos».

◆◆

Parte de las Oficinas de Correos que estaban instaladas en los barracones de Artillería, han pasado al local de la Central.

En los díchos barracones quedan los servicios de Giro postal, certificados y valores declarados.

Tan pronto la Auditoría de Guerra desaloje sus Oficinas, pasarán á ellas los indicados sérvicios.

◆◆

La Junta de Fomento ha acordado adquirir encerados con destino á los muelles.

El comercio vería con gusto se establecieran tablados con alguna elevación, para depositar sobre ellos las mercancías, pues de este modo, cubiertos con los encerados, quedarían preservadas de las aguas que tantos perjuicios irroga hoy á los destinatarios de aquellas.

Es este asunto de gran interés, sobre el que insistiremos.

◆◆

En el vapor-correo «V. la Roda» embarcó en la tarde de ayer para Málaga y Zaragoza, en donde pasará una corta temporada al lado de su esposa é hijos, el conocido comerciante y propietario de esta Plaza don Antonio Cortiles.

◆◆

Hoy efectuará un paseo militar saliendo del Campamento de Izhafen, una columna mixta, compuesta por un Batallón del Regimiento de Ceriñola, un escuadrón del Regimiento de Taxdirt y una Batería de Montaña.

Esta fuerza se dirigirá á Beni-Faklean, por Tagsut, haciendo su marcha de regreso por Trebia.

◆◆

En la tarde de ayer montó á caballo el general de brigada señor Moltó, que el próximo domingo asumirá el mando de las brigadas que han de asistir á la Jura.

También montó á caballo el Cuartel General que ha de acompañarle dicho día, compuesto por el Teniente Coronel de E. M. Jefe de la sección de Campaña don Francisco Gómez Souza, Comandante de E. M. don José de Castro, Capitanes del cuerpo mencionado don Abilio Barbero y don Felipe Fernández y el capitán Ayudante de campo de S. E. señor Ripoll.

El general Moltó seguido de sus acompañantes visitó el lugar en que se ha de celebrar la jura.

Luego estuvo visitando en el llano de Alfonso XIII, el lugar en que habrá de emplazarse el gran campamento para las fuerzas veteranas y reclutas de la Brigada de Cazadores, que empezarán á llegar el jueves de Nador, Yadumen, Al-lal-u-Kaddur y Ulad Ganen.

Conferencias científico-religiosas
para caballeros

Esta tarde á las siete, en la capilla instalada en los Barracones del Buen Acuerdo, dará principio la serie de conferencias científico-religiosas que ha de pronunciar el Reverendo Padre Triburcio Arnaiz (S. J.)

El Ejército Colonial

Los Ministerios de la Guerra y de Marina se ocupan activamente de estudiar este asunto.

Nada han decidido todavía, pues el estudio no ha pasado aún del estado preparatorio, del examen previo de las que podían ser líneas generales de la organización. Pero la primera idea es crear ese Ejército sobre la base de los cuatro regimientos existentes de infantería de Marina, que puestos á tres batallones, darían un efectivo de doce batallones de á 1.000 plazas, aún cuando este número nos parece excesivo y poco manejable para el género de guerra que ha de hacerse en Marruecos.

Si la idea prosperase, el cuerpo de infantería de Marina podría pasar á depender de Guerra, pero no fundiéndose su oficialidad con la de Infantería, sino conservando su unidad y formando escala aparte. La creación de estos doce batallones permitiría la reintegración á la Península de las dos brigadas de Cazadores pertenecientes al Ejército peninsular que ahora hay en Ceuta, Melilla y el Garb, y las cuales tendrían su guarnición en el litoral, siendo consideradas como una reserva del Ejercito de Africa.

Estas son las líneas generales del estudio que están haciendo con un decidido propósito de llevarlo á buen fin los ministros de la Guerra y de Marina.

La Jura de la Bandera

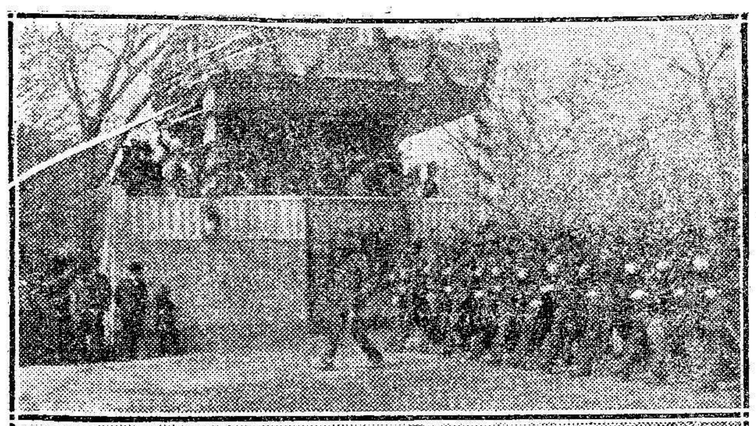

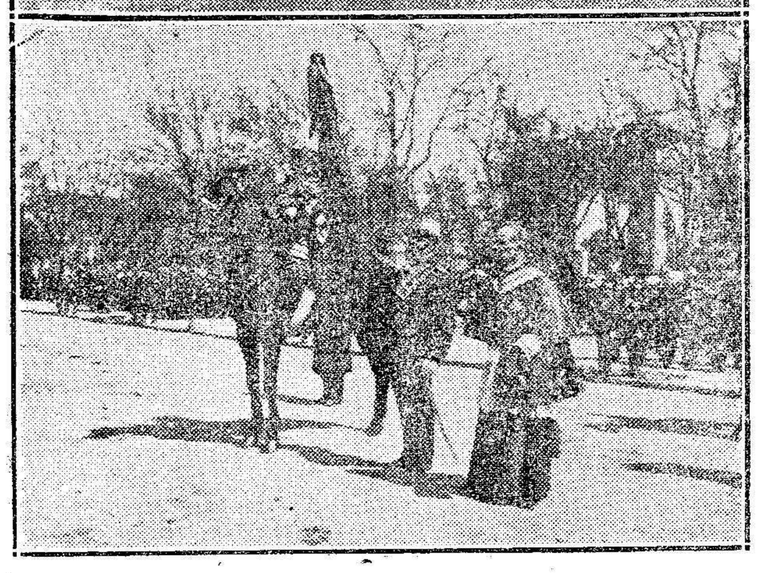

El desfile ante la tribuna Regia.—El General Gobernador y el Obispo de Sión tomando el juramento á los reclutas

EN BENI-SICAR

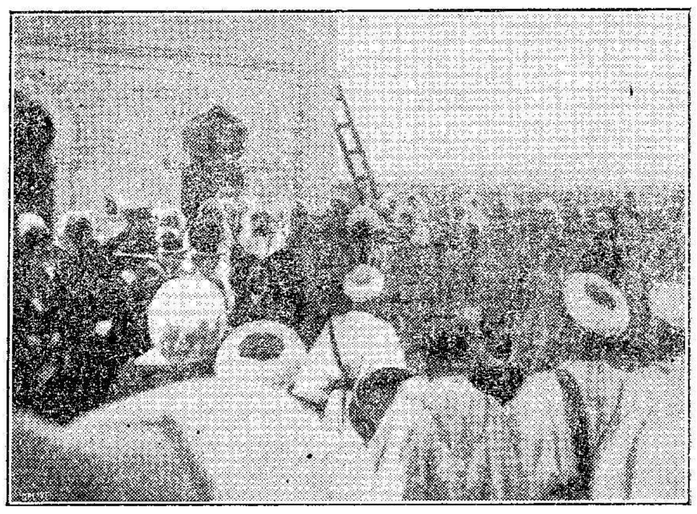

Grupo de invitados al solemne acto de repartir donativos entre las viudas de los policías muertos en la campaña de 1912

El naufragio de la Restinga

Detalles complementarios

Los tripulantes del bote

Ampliando nuestra extensa información de ayer, sobre el naufragio de un bote de la Compañía de Mar frente á la Restinga, podemos decir que aquel iba tripulado por el sargento D. Artaro Morán, y marineros José Albadalejo Torres, Antonio Castro Segura, Salvador Arias Lima y Juan Escamilla Molina.

El resto del destacamento lo componen el cabo Manuel Mejías Rodríguez y marinero Manuel Gómez Muñoz. Estos dos se hallaban en tierra al ocurrir el naufragio.

Como ocurrió

Al fondear el vapor correo «Vicente Sanz», salió de la Restinga el citado bote con los tripulantes mencionados.

Con ellos iba también el infortunado cabo del regimiento de San Fernando Emilio Jiménez, que ejercía las funciones de cartero.

Después de tomar á bordo á los pasajeros Francisco Ortega y Francisco Luque, el bote emprendio el regreso al punto de partida, en tanto que el «Vicente Sanz» reanudaba su marcha con rumbo á Chafarinas.

Entonces un fuerte golpe de mar volcó la embarcación. Tripulantes y pasajeros, como Dios les dió á entender, agarráronse á la quilla. Asi permanecieron largo rato, sin ser vistos desde la Restinga.

El sargento Morán, haciéndose cargo de la peligrosa situación en que se hallaban, dispuso que uno de los marineros náufragos se trasladase á nado á tierra. A ello se ofreció voluntariamente José Albadalejo Torres, que agotadas las fuerzas, estuvo varias veces en peligro de perecer ahogado.

Al llegar Albadalejo al campamento, todas las fuerzas allí destacadas abandonaron sus peculiares faenas para acudir en auxilio de los náufragos.

Como en la Restinga no se disponía de otras embarcaciones, se pensó en trasladar á la mar grande un pequeño bote fondeado en Mar Chica.

Afortunadamente los tripulantes de la embarcación zozobrada, impulsados por el oleaje, y siempre sujetos á la quilla, lograron llegar al desembarcadero sin agenos auxilios.

Momentos antes, desaparecieron en el fondo del mar para no volver á reaparecer, el cabo Jiménez y uno de los dos paisanos llegados en el «Sanz» y que todavía se ignora si se trata de Francisco Ortega ó Francisco Luque.

Auxilios á los náufragos

Pueden suponer los lectores en el estado en que llegarían á tierra los valerosos marineros de la Compañía de Mar.

Todos ellos presentaban contusiones más ó menos graves.

En seguida se les condujo al campamento, en donde se les prestaron los auxilios necesarios.

Todos tuvieron frases de verdadero elogio para su compañero José Albadalejo Torres, que despreciando el peligro, se dirigió al embarcadero dando cuenta de lo que sucedía.

Los cadáveres

Síguen si parecer, á pesar de los varios recorridos que ha hecho por aquellas proximidades la lancha de vapor «Europa».

Un señor oficial del destacamento de San Fernando que se halla eu la Restinga, en funciones de Juez, ha comenzado la instrucción del correspondiente atestado.

"La Vienesa,,

Se necesitan buenos operarios ebanistas.

Dirigirse á los almacenes de MUEBLES, CONDE DEL SERRALLO, 13,

La Jura de la Bandera

El Excmo. Sr. Comandante General ha publicado las reglas á que se ajustará el solemne acto de la Jura de Banderas en las inmediaciones del fuerte de Rostrogordo.

Las que observarán las comisiones, público y carruajes son las siguientes:

Instrucciones para la colocación de las comisiones, público y carruajes

Durante la revista, misa y jura el público y coches se situarán á ambos lados del fuerte y rodeando á las fuerzas, pero sin penetrar en los intervalos que median entre ellas ni tampoco en el espacio vacío que ha de quedar en el cuadro formado por la misma.

Las comisiones militares se situarán á á la derecha del altar y á la izquierda las civiles.

Las escuelas particulares á la derecha y las públicas á la izquierda en el sitio que se les indicará.

Dichas escuelas irán formadas de á cuatro y con sus estandartes en cabeza, no debiendo asistir al acto más que varones de nueve años y mayores. Las referidas escuelas conviene se encuentren en los sitios que se les asignan á las 9'30.

Los automóviles y coches de las autoridades podrán entrar en el cuadro de las tropas, para dejar las personas que los ocupen: pero enseguida que lo efectuen, vendrán á situarse frente á la entrada principal del fuerte.

Los camiones automóviles que lleven á las comisiones, seguirán por la carretera de Taurit, deteniéndose para dejar aquellas en el sitio más próximo posible al altar; pero sin salir de dicha carretera, el tiempo indispensable para efectuarlo, y siguiendo después á mayor velocidad posible, para no entorpecer la marcha de las fuerzas, por la referida carretera hasta rebasar las tropas mas alejadas. Cuando estas desfilen volverán de nuevo por la carretera hasta la confluencia de la misma con la de Rostrogordo, en donde esperarán á las comisiones que han de utilizarlos para regresar á la plaza.

Tan pronto como los reclutas contesten al juramento y á fin de no retrasar el desfile, todos los coches y público pasarán á situarse en los puestos asignados para presenciarlo, que serán los siguientes:

Desde luego se dejará completamente libre la carretera.

Las comisiones se situarán á la derecha del Cuartel General de S. E. dentro del recinto alambrado que se las asignará.

Las autoridades y coches de las autoridades á la izquierda de S. E. en sitio que tambien se limitará por alambrado, al otro lado de la carretera y enfrente de las comisiones, las escuelas en lugar que del mismo modo se separará.

Las comisiones de moros se situarán detrás de S. E. y del recinto ocupado por las comisiones.

A uno y otro lado de la carretera, pero dejando esta completamente libre y sin rebasar los que se situen enfrente de ella una linea que diste de la misma 60 ms. se situará el público y coches que no podrán extenderse más allá del punto en que se unen la carretera de Rostrogordo y la que conduce á Taurit.

Los 8 camiones automóviles que han de conducir á las comisiones, formarán un convoy de cuya organización cuidará el Comandante de Artilleria don Rafael Carranza, debiendo salir á las ocho y tres cuartos en punto, sin retrasarse un sólo minuto dirigiéndose á la mayor velocidad posible por el itinerario que al principio se les marca.

Los coches no emprenderán el regreso hasta que termine el desfile y tendrán en cuenta que á la ida quedará interrumpido el tránsito á partir del cuartel de Santiago y del baño moro á las 9'15, interrupción que cesará de 10 á 11 y después del desfile.

Se espera de la cultura del público que se amoldará á las instrucciones precedentes facilitando su misión á los encargados de exigir el mantenímiento del órden pues únicamente así podrá resultar lucido el acto que trata de solemnizarse al que han de concurrir 13.000 hombres y numeroso público.

En el Muluya

Sabido es que el grueso de las fuerzas de que dispone el General Alix, Comandante de las tropas del Marruecos oriental, se halla reunido desde hace un mes sobre el campo de Merada.

Ectos últimos días tiene lugar una nueva concentración hacia el citado destacamento, que llevará sobre el Muluya los últimos elementos de que dispone el General, el cual se propone no dejar en los puestos más que la fuerza extrictamente necesaria.

Ese movimiento ha comenzado los dias 9 y 10 del actual, y va ejecutándose en la siguiente forma:

De Uxda salió el segundo batallón del primer regimiento de la Legión, formado por tres compañías, á las órdenes del Comandante Duriez, llevando consigo una sección del 65 de montaña, las ambulancias números 1 y 2, un destacamento del servicio de tren y una batería del segundo grupo.

El mismo día pernoctaron dichas fuerzas en Naima, debiendo hacerlo el 11 en El-Aiun, el 12 en Mestigmeur, el 13 y 14 en Taurirt, el 15 en Drissa y el 16 en Merada.

De Berguent salió el dia 10 un pelotón del segundo escuadrón del segundo de cazadores, llevando un destacamento del servicio de tren, para estar el 11 en Oglat-Meridia, el 12 en Si-Bu-Djemila, el 13 y el 14 en Fum-el-Ued, el 15 en Oglat Naja y el 16 en Merada.

Las tropas que han salido de Berkane son, un pelotón del segundo de tiradores y un destacamento del servicio del tren. Estas fuerzas acamparon el 10 en Taforalt y el 11 en el Aiun.

En Taforalt se unió á ellos otro destacamento del servicio de tren.

De El-Aiun salió el dia 13 el Estado Mayor del sexto batallón y una compañía del segundo de tiradores y un destacamento del servicio de tren, acampando el mismo dia en Mestigmeur, el siguiente en Taurirt, el 15 en Drissa y el 16 en Merada.

Una compañía del segundo de tiradores salió de Taurit hacia Drissa el 14, para asegurar el relevo de los puestos de guardia de la vía férrea. Y la que se hallaba en Drissa se dirigirá el 15 á Merada, donde llegará el mismo día.

De Taurirt saldrán, por último, el dia 15 para pernoctar en Drissa, llegando el 16 á Merada, el Estado Mayor y dos compañías del segundo batallón de Zuavos, llevando asi mismo un destacamento del servicio de tren.

Reconcentradas todas estas fuerzas, comenzará el movimiento de avance sobre la alcazaba de M'Sun, á menos que acontecimientos inesperados obligaran á castigar á los Beni-Bu-Yahi, que faltando á su palabra atacaron el nuevo puesto de Nekhila.

INFORMACIÓN ARABE

في سوق

الاحد

**

بموجب دعوة من مريس دايرة المسلمين حضرة الكورونل اردالاس قدمنا الى سوق الاحد وذلك لحضور تعريف الاحسانات التي جمعت الى اهالي قتلى الحرب

في صباح نهار الاحد كانت الطرق المؤدية الى سوق الاحد ملأى من الجماهير البيض نشاة وركبي الخيل وفي العربات كلهم يقصدون قبيلة بني شكر المسافة بين هذه المدينة طالت ساعة من الزمن مضت كدقيقة اذ ان المناظر التي كانت تبان لنا انستنا وذكرتنا الايام ثم الاعوام الماضية اذ كانت اهالي الريف تجهل تماما حاجات التقدم واما الان بكل هذا بدل بغيره ومن بعد الظاهر التي كانوا به اصبح كله تقدم ونجاح وبلاح بظل الحكومة الحمايوية اعزها الله

كان بانتظار الموحدين مضرة الفرطان بيلافاس والضباط الموحدين تحت امرته كذلك كل فرقة دالمية الناقة التي مكلفة بحفظ الامن في تلك الانحا وبعد ربع ساعة من وصولنا وصل الفو ميسيون الرسمي ومنهم بسعادة القومندا ان خنرال مع اعوانه والخنرال بيلالا الحاكم الكرسي والخنرال اسرو وشفيقه وعدد وفير غيرهم من الضباط وعدد اكتمال عدد الموحدين قصدوا المدرسة التي كانت مزدانة بالسعايف والاعلام والزهور

INFORMACIÓN TELEGRÁFICA

De nuestros Corresponsales en Madrid, Provincias y Extranjero

Noticias militares

Prórrogas de pasajes.

El diario oficial del Ministerio de la Guerra de hoy publica una Real orden concediendo prórroga de pasaje á la familia del Auditor de División don Vicente Fábregas.

Igual concesión se hace á la esposa del segundo Teniente de la escala de reserva de infantería don Mariano Carvajal.

Ha sido desestimada la instancia del primer Teniente de Infantería don Joaquín Martinez que tambien solicitaba prórroga de pasage para su familia.

Instancia desestimada.

Ha sido desestimada la instancia suscrita por el soldado Juan Soto que solicitaba excepción del servicio militar.

Destinos de Ingenieros.

El Diario Oficial publicará mañana una propuesta de destinos del Cuerpo de Ingenieros.

El Capitán don Gustavo Montaud, ascendido, del Regimiento de Pontoneros al Mixto de Ingenieros de Melilla.

Primer Teniente don Antonio Villalón del Regimiento Mixto de Melilla al grupo de Ingenieros de Larache.

Segundos Tenientes de la E. R. don Angel Berrocal, del Regimiento Mixto de Melilla, al tercero de Zapadores, don Basilio Almaría, del quinto depósito de Ingenieros al Regimiento de Melilla.

Destinos en equitación

La propuesta de destinos del Cuerpo de Equitación Militar que mañana publicará el D. O. no afecta á ninguno de los Jefes y Oficiales que sirven en esa Plaza.

Ascensos en caballería.

Ha sido promovido al empleo de Comandante en la E. R. del arma de Caballería, el Capitán don Segundo García, que se halla en posesión de la Cruz de San Fernando.

Los regulares á Melilla.

En trenes especiales que saldrán mañana miércoles á las 11,40 y 12,40 de la Estación del Mediodía regresa á esa plaza la primera expedición de fuerzas regulares indígenas. En ella va la Plana Mayor de la unidad.

A la Estación acudirán para despedirlos, el General Marina y los jefes de Cuerpo francos de servicio.

Felicitando al Monarca.

Mañana á las diez y cuarto se encontrarán en el Palacio Real para felicitar á S. M. por haber salido ileso del infame atentado de que fué víctima en la calle de Alcalá, comisiones de todos los Cuerpos y dependencias militares de la primera Región.

Estas irán compuestas por el primer jefe, un jefe, un capitán y un subalterno.

Tambien asistirá una comisión nutrida del Ministerio de la Guerra.

R. O. laudatoria.

En el periódico oficial del Ministerio de la Guerra se publica hoy una Real orden laudatoria con motivo de la Jura de la Bandera, y que felicita por igual á quintos, veteranos, alumnos de las Academias Militares, y compañía de desembarco de la escuadra.

Refiriendose á las fuerzas moras que han asistido á la Jura, dice que su presencia en aquel acto ha sido testimonio de los éxitos eficaces de nuestra acción civilizadora en Marruecos.

Destinos en Infantería

Mañana publicará el «Diario Oficial» la siguiente propuesta de destinos que afectan al Arma de Infantería.

Teniente Coronel, Sr. Sanchez Ortega, del Regimiento de Garellano al de San Fernando.

Comandantes.—Sr. Garcia Miranda Rato, de las Tropas indígenas de Larache á Cazadores de Tarifa; Sr. Gallo Nuñez de Melilla á excedente en la segunda Región, y Sr. Rodríguez de la Zona de Santander á [illegible] Fuerzas indígenas.

Capitanes.—Sres Ortiz Gomez, de Cataluña á la Zona de Manresa; Castro Muñoz de Ceriñola á la Zona de Alicante; Ayuso Casamayor del Cuadro de Eventualidades á la Fuerzas indígenas; Fernandez Cabrera de Ceriñola á excedente en la primera Región y Molina Quiroja de la Reserva de Alicante al de Ceriñola.

Primeros Tenientes.—Sres. Iribarren Cuartero, del de Las Palmas al de Melilla; Cirujeda Gayoso del de Africa al de la Princesa; Gutierrez Laquisa del de Melilla al de Bailén; Calvo Sanchez del de Melilla al de Asturias; Gomez Rascon del de Melilla al de Bailén.

Calvacho Petana del de Melilla al de León; Almansa Diaz del de San Fernando al de Borbón; Joaquín Bonet del de San Fernando al del Principe; Garcia del Busto del de San Fernando al de Asturias; Zacarias Ramos del de San Fernando al de Garellano; Zoilo Garcia Martinez de la Brigada Disciplinaria al de Principe; de la Rosa, de Cazadores de Ciudad Rodrigo al de Zaragoza; Eraso de Ceriñola á Cazadores de Mérida.

Joaquín Concha de Cazadores de Talavera al Regimiento de Mallorca; Algar del de Mallorca al de San Fernando; Acuña Córdoba, al de San Fernando; Median Casilla, al de Melilla; Villaverde, del de Príncipe á la Brigada Diciplinaria; Boix Vergara al de San Fernando.

Muñoz Salillas del de Infante al de Africa; Pastor Coll del de Isabel la Católica al de Ceriñola; Fernandez Castillon, del de Murcia á Cazadores de Talavera; Franco Vaamonde, del de Africa á las Fuerzas indígenas.

Soler, del Regimiento de Ceriñola á las fuerzas indígenas; Mauri, de Isabel la Católica á la Brigada Disciplinaria; García Rodríguez, de Wad-Ras á Cazadores de Madrid.

Primer teniente (E. R.).—Don Leandro Martínez, de la Brigada Disciplinaria al batallón de segunda reserva de San Sebastián.

Segundos Tenientes.—Señores Juan Castañón del de Melilla al de las Palmas; Ruiz Quero. del de Africa al de Soria; Pedro Fuentes, del Rey al de San Fernando; Enrique Moreno, del de Soria al de Africa; don Francisco Luque, del de Extremadura al de San Fernando; don Manuel Rodríguez, del de Otumba al de Cazadores de Segorbe; don Valentin Arroyo, del de la Lealtad al de Melilla; don Leandro Santos, del de Zamora á Cazadores de Tarifa.

Don Enrique Granados, del Regimiento de Garellano al batallón Cazadores de Ciudad Rodrigo; don Ricardo Sist, del de Castilla al de Cazadores de Talaver; don Carlos Velez, del de Ceriñola á Cazadores de Chiclana; don Fermin Navarro, del de Africa á las Fuerzas indígenas; don Ricardo Alonso, del de Zamora al de Africa; don Manuel Becerro, del de Castilla al de Melilla; don Juan Garcia Salcedo, del de Castilla al de Africa.

Segundos Tenientes de la Escala de Reserva.—Don Enrique Blazquez, del de Africa el de la Princesa; don José Sanchez, del de San Pernando al de Alava: don Miguel Sánchez, del de Ceriñola al de Pavía; don Jaime Serra, de la brigada Disciplinaria á Palma; don Lorenzo Verde, del de la Reina al de San Fernando; don Práxedes Díaz, del de Albuera al de Ceriñola; don Juan Arribas, del de Saboya á Cazadores de Talavera.

Don Vicente Fabriga del de Luchana á la Brigada Disciplinaria; don Salustiano Gimenez del de Luchana al de San Fernando; don Julian Jarques del de Tetuan al de Ceriñola; don Demetrio Gil del de Gerona al de Melilla; don Ginés Sanz del de España al de Africa; don Francisco Perez Muñoz de Cazadores de Alfonso XII al de Africa y don José Lopez Sanchez del de la Princesa al de Ceriñola.

Despues del atentado

Te-Deum

El viernes próximo se celebrará en la Almudena un solemne «Te-Deum» en acción de gracias por haber resultado ileso el Monarca, en el atentado de que fué víctima.

Asistirán el Nuncio de S. S. y los Obispos de Sión y Madrid.

Más protestas

El Ateneo de esta Corte ha suscripto un mensaje de protesta dirigido á Su Majestad el Rey don Alfonso.

También todos los agentes de la Bolsa, suscribirán otro mensaje, en igual sentido que el anterior.

Antecedentes de Sancho. Su amistad con Bajatierra. ¿Le indujo éste al atentado?

Las averiguaciones que ha practicado la policía, coinciden con las declaraciones prestadas ante el juez, por el regicida Rafael Sancho.

Este y los detenidos Gómez y Bajatierra, se conocieron en la Plaza del Congreso, en ocasión en que se encontraban escuchando un acordeón que tocaba un ciego.

Sancho se lamentaba de carecer tanto de trabajo como de dinero y Gomez trabó conversación con él, ofreciéndole asilo, logrando que durmiera en casa de Eusebio Martin, secretario de la sociedad de peones camineros.

Martin hizo la presentación de Sancho á Bajatierra, presidente de la sociedad indicada, el cual le facilitó dinero y trabajo, buscándole además alojamiento.

Se sospecha que Bajatierra indujera al regicida á que cometiera el delito que llevó á cabo; el primero es conocidísimo como anarquista, pues á raíz del fusilamiento de Manuel Ferrer, fué detenido por sospechas de que intentaba dar un golpe contra el Sr. Maura.

Gratificaciones y ascensos. Felicitando al Monarca

Al recibir el ministro de la Gobernación á los periodistas esta tarde nos manifestó que el Director General de Policía tiene el propósito de gratificar con quinientas pesetas al agente Guijarro así como conceder otras al guardia Coneleda y al agente Fernández Ríos.

A pesar de estas gratificaciones Méndez Alanís propondría á dichos policías para el ascenso al empleo inmediato.

El señor Alba despachó hoy con el Rey á la hora de costumbre, no poniendo á la firma ningun decreto.

En vista de las innumerables entidades que han solicitado audiencia del Rey para felicitarle, el Monarca ha suspendido las ordinarias para dedicarse á recibir comisiones.

Mañana se celebrará en Palacio el banquete del cuerpo diplomático, al que asistirá el Príncipe de Sajonia.

Otras declaraciones. Ante el juzgado. La pupila de Sancho. Los padres de la novia.

El juzgado ha reanudado hoy las diligencias tomando declaración á los agentes de policía y seguridad que se hallaban en el lugar del suceso, los cuales describieron el suceso de la manera conocida.

También ha declarado la dueña donde habitaba Sancho, que relató cómo entró este de huesped y la clase de vida que hacia cuyos detalles ya son asi mismo conocidisimos.

Los padres de la novia de Sancho declaran que este tenía relaciones desde hacia ocho días, teniendolo ellos por un obrero honrado.

Luego compareció ante el juzgado el representante de la empresa arrendataria del Salón Regio.

El conserje de este teatro que fué detenido el dia del atentado frente al ministerio de Hacienda, resulta ser una excelente persona.

Nuevas declaraciones del Patrono. Sancho expulsado de Paris

Hoy compareció nuevamente ante el juez el dueño de la carpinteria donde trabajaba Sancho.

Dijo que cuando le preguntaba á este porque le buscaba la policia con tanta frecuencia, contestó que mientras estuvo en Paris se le acabó el dinero y no pudo pagar el pupilaje, dejando á deber 9 reales por lo cual la policia francesa le fichó y le expulsó marchando á Barcelona y Madrid.

Estas explicaciones no convencieron al patrono que aprovechando su conocimiento con varios subalternos de la Dirección general de Seguridad trató de comprobarlas, dirigiéndose á su amigo Murlores, quien tomó nota del asunto y prometio informarse.

El jueves vió el citado patrono al agente Murlores el cual le dijo que con mucho sigilo fuera al negociado de anarquistas de la Dirección de Policía y allí le informarian de la cuestión, cosa que él no podía hacer por no tener registro de referencia.

Asi estaban las cosas—añadió Chinchilla—cuando el viernes y el sábado faltó el anarquista al trabajo creyendo yo había sido detenido por la policía hasta que pasara la jura, pero el sábado por la noche se presentó á cobrar.

El recadero de sancho.

Sancho se valía para sus recados de Manuel Alvarez aprendiz de la carpintería donde trabajaba. Este chico que es muy aficionado al toreo desapareció el jueves creyéndose que anda entregado á su afición favorita.

Otros testigos. Anarquista detenido. El agente Guijarro

Las hermanas Cid han confirmado ante el juez lo que manifestaron en su primera declaración relacionada con el portero de la casa núm. 48 de la calle Alcalá.

También ha comparecido hoy ante el juzgado instructor el anarquista Lozano, que ha sido detenido porque parece que es uno de los que preguntaban en el taller por Sancho.

El agente de policía Guijarro, que fué herido en el muslo, ha empeorado esta noche por haberse infeccionado la herida.

La causa de la gravedad de la lesión, es debida á que Guijarro no le concedió en los primeros momentos importancia y continuó trabajando hasta que no pudo más y tuvo que encamarse.

Mendez Alanis y todos los compañeros, se interesan vivamente por el estado del mencionado policía.

Ha sido detenido Mauricio Martin Ambar, porque el dia del atentado, discutiendo con un viajero el infame hecho, se lamentó de no tener corazón para hacer atentados de esta clase, manifestando que era anarquista convencido.

Todos los pasajeros que iban en el tranvía, protestaron de estas manifestaciones.

El Rey y los periodistas. Telegrama de don Jaime

El Rey ha accedido á los deseos de los periodistas que hacen información en Palacio, los cuales quieren felicitarle por haber resultado ileso.

Aznar ha dicho hoy á los reporters que S. M. los recibirá mañana en audiencia especial.

—Uno de los primeros despachos que recibió Don Alfonso protestando del atentado y felicitándole por haber salido ileso, ha sido el de don Jaime de Borbón.

Aunque se guarda grande reserva acerca del texto de dicho telegrama asegúrase que está redactado en términos muy afectuosos, diciendo:

—«Celebro que Dios haya velado por su vida.

Firma: Tu primo Jaime.

—En la secretaría del Rey continua recibiéndose por millares los telegramas de todas partes del mundo, felicitándole par haber resultado ileso.

Los presidentes de todas las repúblicas americanas, los cardenales Rinaldini Vives, el Emperador del Japón, han enviado cariñosos despachos.

El del Príncipe Nicolás de Grecia dice:

«Alabo á Dios por haber reservado tu persona del atentado horrible dirigido contra tí».

El expresidente de la república de Méjico Don Porfirio Diaz tambien ha felicitado al soberano cariñosamente.

En libertad. "Los sin patria"

Comunican de Barcelona que han sido puestos en libertad los últimos amigos de Sancho, Salvador Febrer y Alfredo García, los cuales formaban con el regicida el llamado grupo anarquista «Los sin patria».

Esta agrupación publicó en las pasadas elecciones una hoja titulada «La huelga de electores», en la cual invitaban á los obreros que no acudiesen á votar.

Se ha comprobado que García y Febrer son agenos por completo al atentado.

El regicida procuró la excepción

Según el expediente de quintas que existe en el archivo de la comisión mixta de Reclutamiento de Barcelona, Sancho Alegret alegó para que se le concediera la excepción del servicio militar, que mantenía á su abuela; circunstancia que no fué reconocids por dicha comisión por ser el anarquista hijo de padre desconocido.

Guardia desarmado. ¿De quien era el revólver?

Rumorease que en la jefatura de policia ha sido desarmado un guardia de seguridad.

Parece que esta medida se relaciona con la compra del revólver que usó Sancho en el atentado.

En la Dirección General de Policia se niegan á comunicar detalles sobre dichos rumores, apesar de lo cual se asegura á última hora que es cierto que en los calabozos de la jefatura se encuentra desarmado y detenido un agente del cuerpo de seguridad.

Otras declaraciones. Guardias y carpinteros. Un torero que miente

Esta tarde han declarado ante el juzgado los guardias y policias que detuvieron á Bajatierra y los obreros carpinteros que trabajaban en el mismo taller que Sancho.

Estos últimos manifestaron que el regicida era muy poco comunicativo, no teniendo amistad con ninguno de ellos, tratándose únicamente con el aprendiz de la tienda, un muchacho bueno y dócil llamado Manuel Alvarez, el cual le servía de demandadero.

Este chico desapareció el jueves del taller diciendo que iba á torear, cosa que ha resultado falsa pues se ha comprobado que está en Madrid.

PARTOS y matriz
Dr. Herranz
Cervantes, 2.—Consulta de 3 á 5.

El Papa, enfermo

La noche última. Gran ansiedad

La noche última la ha pasado Su Santidad Pío X bastante mal, teniendo delirio.

El corazón funcionaba ayer mucho peor; Merry del Val procuraba mostrarse optimista, pero circulan rumores alarmantes.

Se han hecho los preparativos sacramentales para el caso desgraciado en que se vea peligro inminente.

Reina gran ansiedad por el estado de Su Santidad.

Relaciones franco-españolas

Comisión en Palacio. Hablando con el Rey

El Rey recibió en audiencia especial al Comité francés de comercio é industria.

Hizo la presentación el Embajador de Francia en Madrid Mr. Geoffray.

El Monarca habló largo rato con los comisionados de las cuestiones comerciales y díjoles que era imprescindible que llegaran á una inteligencia los intereses comerciales de Francia y España, que para él era la cuestión capital conseguirlo.

Al salir los comisionados hablamos con el alcalde de Bayona, diputado Garat y con el propietario de un periódico radical de París, estos últimos políticos de ideas muy avanzadas, los cuales nos dijeron:

—Salimos admirados y entusiasmados del Monarca español por su cultura, afabilidad y sencillez, hablándonos de las cuestiones comerciales de Francia y España, de las que demuestra tener tanto ó más competencia que el más enterado en esos asuntos.

Por último manifestaron que no tenían ni remota idea de cuanto vale Don Alfonso XIII por los vastos conocimientos que tiene.

Los comisionados también felicitaron al Monarca por haber resultado ileso del atentado.

Otra audiencia

También recibió hoy el Soberano á los representantes de la Cámara Española de París; mostrándose muy satisfecho de la labor que realiza esta entidad.

Don Alfonso felicitó á los comisionados por haber gestionado el viaje del comité comercial francés á Madrid.

La Reconquista
3 TALLERES, 3
Montados todos á la altura de los más importantes de las grandes capitales.
TALLER DE MUEBLES
Precios sin competencia. Se construye toda clase de muebles. Mobiliarios completos.
TALLER DE CONFECCIONES
PARA SEÑORA Y ROPA BLANCA
Elegancia y economía. Unico en su clase en Melilla.
TALLER DE SASTRERIA
para militar y paisano. Paños ingleses y del país.
GRAMOPHONES Y DISCOS
Extenso surtido.

Dres. Roncal y Bonet
ESPECIALISTAS
EN GARGANTA, NARIZ Y OIDO
Conde del Serrallo, 10. pral. derecho.
CONSULTA de 1 á 4. 44

SE NECESITAN canteros. Para informes G. Pareja, 6, 1.º, izquierda. 29

(54) Folletín de EL TELEGRAMA DEL RIF

CAROLINA INVERNIZZIO

DELITOS DEL AMOR

SEGUNDA PARTE

Delitos de amor

familiarizarse con mucha facilidad.

—Si el nombre de madre suena triste á sus oídos—prosiguió Leonia,—me diré su amiga... su hermana mayor. ¿Le place á usted, Rafaela, ó la resulto tan antipática que no consiga merecer su confianza ó vencer su timidez?

La joven se ruborizó de un modo extraordinario, y dirigiendo á Leonía sus cándidos ojos, balbució:

—Perdone usted mi confución, señora condesa; pero no sé cómo responder á las bondades de que usted me colma.

—Basta con que me quiera un poco y me conceda un poco de confianza—repuso Leonía sonriendo y abrazando y besando á Rafaela.

Rafaela, que no abrigaba la menor sospecha, se entregó casi con alegría á las afectuosas caricias, que cambió con ingenuidad.

En los ojos de la bella condesa de Roccabruna brilló un rayo de triunfo.

—Y ahora que nos hemos entendido... hablemos un poco de la fiesta de su padre—dijo.—¿La divierte á usted mucho el baile?

—Es la primera vez que bailo, señora condesa.

—No me digas señora, llámame tu amiga; ya ves, yo te tuteo... ni menos que si fuese tu hermana mayor.

Y la mirada de condesa perdió su expresión irónica para tomarla de sincero afecto.

—Siento afecto por ti, no sólo porque eres hermosa—prosiguió,—sino porque sé que has sido muy desgraciada.

—¡Oh; no, señora...—exclamó Rafaela con ímpetu infantil;—no tengo nada triste que recordar.

—¿Pero no dijo tu padre que te robaron siendo niña? ¿Dónde has vivido hasta ahora?

—En casa de una pobre mujer que me hizo las veces de madre—contestó Rafaela sin vacilar,—y á quien recordaré siempre con afecto y gratitud. Verdad es que entonces no vestía con la elegancia de hoy, ni soñaba en fiestas como la que dá esta noche mi querido padre, ni había visto nunca á tantas y tan lindas damas como usted; pero, con todo, era feliz; sí; muy feliz.

Leonía arqueó un tanto las delicadas cejas.

—Pero ahora, amiga mía, te parecerá que te hallas en un mundo nuevo. Seguramente entre las personas que hoy te rodean no habrás encontrado una sola que te recuerde la pasada vida.

El rubor tiñó nuevamente las mejillas de la joven; pero ella no contestó. La condesa, que la observaba, se estremeció y se mordió los labios.

—Estoy segura—añadió luego afectando una alegría que estaba muy lejos de experimentar,—que no tenías la menor idea de lo que eran los jóvenes de nuestra sociedad. ¿Verdad? ¿Qué te parecen? ¿No has encontrado, entre los invitados, alguno que haya llamado con preferencia tu atención.

—No... no sé.

—¡Angel mío!... no has de ruborizarte por eso; ello no tiene nada de particular. Yo, repito, te hablo con la confianza de una hermana mayor, y sabré darte, si conviene, buenos consejos, porque hace muchos años que vivo en medio de esta sociedad; les conozco á todos y podría referirte la vida de cada uno, día por día. En fin, no quiero hacer subir el carmín á tus mejillas, ni contarte minuciosamente la historia de nuestros gallardos caballeros. He visto que habías bailado sólo con uno, el condesito Orlando: ¿te gusta?

—¡Oh! no, señora... por más que tiene talento, ha estado conmigo sumamente amable y hasta me ha compadecido.

—¿Compadecido? Te habrá admirado, angel mío, porque será la primera vez que se habrá encontrado con una joven tan ingenua, tan cándida y tan adorablemente linda como tú.

Sonrió con afecto, y cambiando de acento preguntóla:

—¿Conque, dices que el condesito no te gusta? ¿Es que te gusta más el joven que estaba á tu lado en la mesa... Luciano de Santarosa?

La condesa pronunció lentamente el nombre, casi subrayando las sílabas. Rafaela palideció y tembló.

Leonía calló un instante, esperando una respuesta que no llegaba. Entonces acercóse más á la joven y rodeó con un brazo su cintura.

—¿Por qué no me contestas? ¿No tienes confianza en mí? ¿No sabes que Luciano de Santarosa es amigo mío?

La joven enlazó las manos, poseída de indescriptible emoción.

—¿Luego es cierto?—exclamo.—Luciano no ha mentido.

Leonía se levantó ofendida, altanera, y dirigiendo á la joven una mirada y una sonrisa de orgullo.

—Qué te ha dicho Luciano?—la preguntó.

—Me ha dicho que usted era su mejor amiga, como una hermana para él.

En los labios de Leonía onduló una sonrisa de terrible amargura.

—Luciano tiene razón—dijo.—«Pero cómo pudo decirte esto esta noche? ¿Con qué motivo te hizo semejante declaración?

Rafaela se sentía desfallecer; pero no tardó en contestar, inconsciente tal vez de lo que decía.

—¡Hace ya tiempo que conozco á Luciano!

A pesar del dominio que la condesa ejercía sobre sí misma, al oir la ingenua confesión de la joven palideció espantosamente y estuvo á punto de caer desvanecida. Pero se repuso antes que Rafaela llegara á apercibirse.

—¡Ah! ¿Conque le conocías?—dijo, esforzándose en soreir.—Dímelo todo, ángel mío; ya ves... yo soy amiga de Luciano y puedo ayudarte.

Rafaella, conmovida, se arrojó ingenua y alegre al cuello de la condesa y la besó con efusión. Leonía notó que su corazón cesaba casi de latir.

—Este beso te ha de costar muy caro, pensó.

Y acariciando dulcemente los dorados cabellos de la joven, dijo:

—¡Tú no sabes, alma mía, cuánto afecto siento por ti y cuánto me interesa tu felicidad. Dime, ¿quieres mucho á Luciano? Contesta, criatura, contesta...—añadió Leonía, deseosa de ahogar en sus brazos á la ingenua muchacha, que con tanta expansión se abandonaba á ella.

—Se lo diré todo, señora; todo.

—Mi querida Rafaela, levanta la cabeza; quiero contemplar tu rostro. ¿Conque quieres mucho á Luciano?

—¡Ah! sí, señora; le amo... le adoro...

Leonía se extremeció.

—¿Y él, te quiere también? ¿Sí?

—¡Oh! El también, sí, señora; me quiere á mí y sólo á mí... me lo ha dicho y jurado.

Los labios de Leonía se contrajeron; palideció su frente y todo su cuerpo fué presa de indecible temblor.

—¿Conque te ama?...¿Te ama?...—exclamó en dos tonos distintos.—Lo mereces, hija mia, lo mereces.

Pero di, ¿dónde le conociste? ¿Dónde le viste por vez primera?

—En casa de la mujer que me hacia de madre—contestó tímidamente Rafaela;—pero entonces ignoraba yo que fuera un gran señor.

—¿Por qué?

—Porque cuando le conocí vestía un traje de obrero.

—¿Y fué á casa de aquella mujer para verte, para hablarte, porque ya te conocía?

—¡Oh! No, señora; él no sabía siquiera quién era yo, ni qué papel desempeñaba en aquella casa; él fué allí para hablar de negocios.

—¡Ah!—exclamó Leonía pensativa.—De manera que él, antes de ir allí, ¿no le había encontrado en ningún sitio? ¿No te conocía?

—No, señora.

—Dime... dimelo todo: ¿qué ocurrió despué?

La joven, en su ingenua expansión y entregándose confiada á la hermosa dama, que la tenía en sus brazos y besaba

Los Regulares Indígenas

DESDE CARABANCHEL

Noticias de ayer. Visitas. Obsequio del Rey. Elogios del Monarca. Satisfacción de los indígenas. Regalo de la Reina

Los marqueses de Argüelles estuvieron visitando el campamento.

También vinieron el señor Llobregat, el general D. Miguel Primo de Rivera y otras distinguidas personalidades.

Se corrió la pólvora, festejo que resultó tan lucido como animado, y el cual fué presenciado por mucho público.

Después se sirvió á los moros un thé, tocando después los instrumentos de su país.

De Palacio les fué servida una suculenta cena á los oficiales de la guardia y otra á los sargentos.

El coronel Sr. Berenguer subió á Palacio para cenar con el Rey, pero no lo efectuó por que el monarca cenaba con la familia real á causa de celebrar su cumpleaños la princesa Beatriz.

Terminada la cena, el Sr. Berenguer estuvo con D. Alfonso y demás personas reales en una sección cinematográfica, donde permanecieron hasta las doce.

El monarca manifestó una vez más su satisfacción por el estado de las fuerzas regulares, y la parada de la mañana, añadiendo que sabían muy bien cumplir con la consigna, por todo lo cual felicitó al Sr. Berenguer.

Don Alfonso obsequió á los soldados con dátiles, nueces, avellanas, cacahuets y tabaco, todo en cantidad abundante.

Los indígenas se muestran verdaderamente encantados del carácter afable y cariñoso del Rey, no cesando de elogiarlo. Dicen que el Rey «ser muy bueno», y que cuando regresen á Melilla dirán á sus compañeros que habían estado de guardia en la casa del Sultán.

Las fuerzas de caballería se retiraron al obscurecer, alojándose en el cuartel del Conde Duque.

Hasta bien entrada la noche, en los alrededores de Palacio hubo mucho gentío.

La reina Doña María Cristina ha regalado al coronel Sr. Berenguer una colección de postales con diversas vistas del campamento.

Relevo de la guardia. La familia Real ovacionada. Concurrencia. Manifestaciones de cariño. Al campamento. Recogiendo donativos. La bandera de los Ragulares

A las once menos cuarto, las fuerzas regulares que daban la guardia en Palacio, formaron en la Plaza de la Armería.

A los acordes de la marcha Real, los Tenientes Losada y García Martinez, acompañando al Coronel Berenguer, sacaron la Bandera, colocada ayer en el sitio de costumbre, yendo á colocarse después á la derecha de Palacio.

Un cuarto de hora más tarde penetró en la Plaza de la Armería una compañía del Regimiento del Rey y una sección de lanceros, para relevar á los regulares.

Mientras, la banda de música del Regimiento del Rey, colocada en la azotea, ejecutó escogidas composiciones.

En la puerta de Santiago presenciaban el relevo las Reinas, el Príncipe de Asturias, los Infantitos y los Infantes don Fernando y doña Isabel.

Al ser divisados por el público, fueron objeto de estruendosa ovación.

Los alrededores de Palacio estaban ocupados por miles de personas que no pudieron entrar en la Plaza.

Al pasar por la calle de Bailén el Regimiento del Rey, que se dirigia á la instrucción, don Alfonso se asomó á uno de los balcones.

El público le vitoreó entusiasmado.

Terminado el relevo, las fuerzas regulares se dirigieron por la Cuesta de la Vega á la estación de Goya.

Aquí tomaron el tren especial que poco después los dejaba en el campamento de Carabanchel.

El Teniente Fernandez estuvo esta tarde en la Intendencia de Palacio, para recoger un donativo de 600 pesetas del Rey y otro de 200 de la Reina Cristina, para los regulares.

Se asegura que un popular diario madrileño iniciará una suscripción para costear una bandera á las fuerzas regulares indígenas.

Al campamento. Cumplimentando á la Reina madre. Palabras de doña Cristina

Después de la parada, las fuerzas regulares de infantería se han dirigido al campamento de Carabanchel en tren especial.

Las de caballería lo hicieron por la carretera.

El Coronel Berenguer, acompañadode sus hermanos don Fernando, don Federico, don Alejandro y don Luis, ha cumplimentado á la Reina madre, que les recibió con gran amabilidad, regalando á todos fotografías del caballo del Rey herido en el atentado.

Doña Cristina elogió la meritísima labor que en Africa realiza el Coronel Berenguer.

Preparativos de marcha. Visitas al campamento. El Centro Hispano-marroquí

Esta misma mañana han comenzado las tropas á empaquetar sus artefactos, preparándose para emprender la marcha en cuanto se les ordene.

El campamento se ha visto con tal motivo muy animado, así como por las numerosas personas que le han visitado hoy, entre ellas muchas damas.

Los niños del Colegio de Chamartín de la Rosa, en el cual se educa el hijo del Coronel Berenguer, han estado también en el campamento, corriendo los moros la pólvora en su presencia y quedando los escolares encantados.

Así mismo, una comisión del Centro Hispano-marroquí de la Corte, compuesta por el presidente y los señores Maltrana, Murga, Rey, Diego, Díaz Blanco y el Delegado General de los Centros señor Corbella, ha hecho una visita, regalando á cada moro un pañuelo cartográfico que representa el mapa de Marruecos y obsequiándoles con cigarros.

Después, los comisionados obsequiaron al Coronel Berenguer y á los jefes y oficiales de las fuerzas regulares y del tabor con un delicado «lunch.»

Al descorcharse el champaña, el Coronel pronunció breves palabras para dar las gracias, elogiando la labor que realizan los Centros hispano-marroquíes.

También hablaron los señores Corbella, Díaz Blanco y Maltrana.

Los aeroplanos militares. La entrega de la bandera. Fiesta moruna. Otras noticias

Durante el «lunch», que se celebró al aire libre, volaron sobre el campamento varios biplanos pilotados por los aviadores militares, que fueron aplaudidos.

A las cinco de la tarde entró en el campamento la Compañía de Cazadores de Madrid, que venía á hacerse cargo de la bandera dejada á los Regulares.

Las tropas formaron, y á los acordes de la marcha real y con las armas presentadas fué hecha la entrega por el Teniente Losada, de los Regulares, al de igual empleo Soto, de Cazadores.

El acto fué presenciado por el Coronel Berenguer, por los miembros del Centro hispano-marroquí y por los chicos de la Escuela de Chamartín.

Entre estos fueron rapartidos con profusión folletos africanistas.

Para corresponder al absequio recibido, el Coronel Berenguer dispuso se sirviese á los comisionados del Centro hispano-marroquí un té á la moruna.

Mientras lo tomaban, algunos moros cantaron canciones y entonaron músicas al estilo de su país.

En varios automóviles se trasladaron los comisionados á Madrid, acompañados por algunos oficiales de las Fuerzas Regulares y del Tabor.

Un soldado de artillería encontró y devolvió al Coronel Berenguer las condecoraciones del Mérito Militar y de Baviera que éste perdió el día de la visita de Su Majestad al campamento. El Coronel le gratificó espléndidamente.

Romanones y los periodistas

En la Presidencia del Consejo. Los diputados provinciales. Declaraciones del Conde

El despacho del jefe del Gobierno se encuentra concurridísimo, pues han acudido esta tarde todos los diputados provinciales llegados de provincias para asistir al banquete que ofrecen al Conde de Romanones.

Este, que se muestra muy complacido por la importancia que revistirá dicho acto, nos ha minifestado que han venido muchísimos más de los que se esperaban.

Mañana—nos dijo el Presidente—serán recibidos por el Rey todos los diputados provinciales que al entrar en Palacio abandonarán el caracter de liberales y sólo serán monárquicos que van á reiterarle su adhesión.

El jueves—añadió—recibirá S. M. á los Cuerpos Colegisladores que irán á protestar del atentado.

Primero irá el Senado y después el Congreso, ambos con el ceremonial de costumbre.

La tramitación del procesado. Dice Romanones. A la jurisdicción ordinaria

También nos comunicó el Presidente, que le había visitado el Fiscal del Tribunal Supremo señor Rosales, dándole cuenta de la actuación del proceso.

—¿No pasa á la jurisdicción militar?—le interrogó un periodista, contestando el Conde:

—No, es un caso idéntico al de Oliva, cuando atentó contra Alfonso XII y Cánovas lo llevó á la jurisdicción ordinaria.

El proceso—añadió—se llevará con toda rapidez, pero minuciosa y detalladamente para el esclarecimiento necesario.

Terminó diciendo que el Monarca había recibido telegramas de felicitación de todos los jefes de Estado, sin excepción.

Refiriéndose al acto de esta noche, dijo:

—El discurso que pronunciaré, tengo que pensarlo, pues seré todo presidente y trataré de todos los asuntos políticos pendientes.

Provincias

Córdoba

Ovaciones al Rey. Beneficio de María Guerrero

La función de beneficio de la eminente actriz María Guerrero, ha constituido un nuevo tríunfo que añadir á los ya obtenidos por la artista.

El coliseo se encontraba totalmente ocupado, y al dar comienzo la función, el público prorrumpió en vivas al Rey don Alfonso, pidiendo con entusiasmo que se interpretara la Marcha real.

Las señoras que ocupaban los palcos, pusiéronse en pie, aplaudiendo frenéticamente.

La beneficiada recibió multitud de valiosos regalos de sus muchos admiradores y gran número de palomas que le fueron arrojadas al palco escénico.

La cortina se levantó distintas veces, recibiendo la notable actriz entusiastas ovaciones.

BOLSA

	(Día 12)
Interior 4 por 100.	82'80
Amortizable 5 por 100. . .	100'95
Amortizable 4 por 100. . .	92'50
Banco de España.	451'50
Renta de Tabacos	298'50
Francos	8'65
Libras	27'46

Ultimas noticias

—A las nueve comenzó en el Palace Hotel el banquete con que los diputados provinciales de toda España obsequian al Jefe del Gobierno.

Al acto han asistido cuatrocientos comensales, presentando el comedor brillantísimo aspecto.

Al entrar Romanones fué ovacionado.

—Comunican de Huelva que se ha reproducido la huelga de Riotinto, abandonando el trabajo 150 obreros del filón del Norte.

Los trabajadores se encuentran en actitud pacífica.

—El discurso del Conde de Romanones ha tenido importancia, pues afirmó que se aprobarán antes del verano la reforma de la ley de jurisdicciones y las mancomunidades.

Sostuvo la necesidad de no regatear sacrificios á Guerra y Marina. Dijo que luchará contra las izquierdas porque van contra el régimen, y que no piensa ser jefe mientras todo el partido no le aclame.

—Ha llegado á Orán el Infante D. Carlos.

—El último parte facultativo acusa mejoría en el Papa.

Sensible desgracia

Desde la muralla al arrecife

La crónica de sucesos registra uno más, en extremo sensible, y que no ha tenido por fortuna las terribles consecuencias que se temieron en un principio.

Proximamente á las siete de la tarde de ayer, la preciosa niña Carmen, de dos años, hija de nuestro querido amigo el capitán del regimiento de Artilleria de Montaña D. Luis Ruano, que al cuidado de la criada se hallaba jugando en las proximidades del antiguo polvorín de la Concepción, cayó desde la muralla cercana al palomar de Ingenieros al fondo de la ensenada de Trápana, más de 30 metros de altura.

El accidente, debido sin duda, á un descuido de la niñera, causó grandísima impresión en cuantas personas lo presenciaron.

En seguida se procedió á extraer á la pequeña que había caido sobre un montón de tierra y estiércol, á cuya circunstancia se debe que no hubiera perecido.

En los trabajos de salvamento tomaron parte muy activa y eficaz, el sargento de trompetas del regimiento de Taxdirt D. Francisco Nieto, el vijía Juan Peña, los asistentes del Sr. Ruano, Francisco Godinez y Andrés Sotano y el paisano Antonio Muñoz.

Unos por las cuevas del Parque de Artilleria, próximo al polvorín y otros por la muralla posterior de este, bajaron á las rocas, recogiendo á la infeliz criatura, que amargamente llamaba á sus padres.

Como no era posible subirla en brazos de sus salvadores, se utilizó una espuerta, que atada á una cuerda de gran consistencia, fué remontada por los que se hallaban en la tronera de las cuevas del Parque que da al mar.

Pronto la niña Carmen fué restituida á sus desconsolados padres, que vertieron abundantes lágrimas al estrecharla de nuevo entre sus brazos.

En seguida fué avisado el médico segundo don Daniel de Pau Goyena, que reconoció y asistió á la pequeña de la fractura de una pierna y diversas contusiones en distintas partes del cuerpo.

El señor Pau Goyena cree que de no presentarse complicaciones, la pobre criatura estará curada dentro de breves días.

Al divulgarse la noticia del accidente, acudieron al domicilio de los señores de Ruano sus numerosos amigos, para testimoniarles el sentimiento que la desgracia les había producido.

En los primeros momentos, dos botes de la Compañía de Mar mandados por el jefe de dicha unidad D. José Mazarello, salieron para Trápana con objeto de recoger á la accidentada niña.

El estado del mar les impidió acercarse á las rocas. En su vista, el Sr. Mazarello, con varios marineros, trató de coadyuvar por tierra al salvamento. En este instante era extraida la niña.

En el lugar del suceso oimos hacer grandes elogios de cuantos contribuyeron al salvamento.

Lamentamos el suceso, y hacemos fervientes votos por el pronto restablecimiento de la pobre Carmencita.

DE SOCIEDAD

Ha regresado de Málaga, á donde fué con motivo de la muerte de su señora madre política, el conocido dentista don Miguel Meliveo, al cual como á su distinguida familia enviamos el testimonio de nuestro más sentido pésame.

NOTAS LOCALES

Interesantes noticias para los obreros

Todos los obreros que deseen marchar á Ceuta, para trabajar en las obras que allí se realizan, con el jornal de ocho é diez reales, deben prasentarse á las ocho de la mañana de hoy en el Centro de Policía, para ser reconocido en el Pnesto de Socorro.

A los que embarquen, se les facilitará pasaje gratis.

Representante

Ha sido nombrado representante de la casa G. H. Mumn de Reins (Chamahne Cordón Ronge), nuestro estimado amige don Joaquin Salgado.

«Mutua General de Seguros»

Resultados obtenidos por «Mutua General de Seguros» contra accidentes del trabajo en el primer trimestre de 1913.

Ingresos. . .	Ptas.	69.019'84
Gsstos. . . .	«	56.503'03
Sobrante.....		12.516'81

Accidentes atendidos 632.

Regimiento Cazadores de Alcántara 14 de Caballería

Necesitando este Regimiento adquirir 1.000 pares de zapatos reglamentarios de color avellana, cuyo precio no podrá exceder del reglamentario puestos en el almacen de este Cuerpo, se hace público por el presente, para que los constructores que lo deseen puedan remitir modelos y proposiciones hasta el dia 30 del actual, en cuyo día se reunirá la Junta del Cuerpo con el fin de proceder á la adjudicación; los concurrentes tendrán presente que el importe de este anuncio será á cargo de aquel á quien se le adjudique la construcción y que los portes de los modelos que remitan asi como la devolución de los no admitidos será de cuenta de los interesados.

Melilla 5 Abril de 1913.—El Comandante Mayor, F. Lázaro.—V.° B.° El Coronel, G. Siñeriz. 27

TOS JARABE-YER TOS

Curación rápida y radical

de todas las enfermedades del pecho y vías respiratorias. El más activo de los preparados para combatir con éxito seguro TOS, BRONQUITIS, TUBERCULOSIS, ASMA y toda clase de CATARROS.

PIDASE EN TODAS LAS FARMACIAS Y DROGUERÍAS

DEPOSITARIO EN MELILLA

JAIME ROLDOS

Espectáculos

Alfonso XIII

Manolo Codeso, el notable primer actor de inagotable vis cómica, el artista simpático que con un gesto, con una sola mueca tanto nos ha hecho reir, celebró anoche su beneficio, obteniendo un nuevo éxito, grande y merecido.

Manolo recibió ovaciones ruidosas, muchos regalos y muchos plácemes, que son pruebas evidentes de lo mucho que en esta plaza se le quiere y admira.

Esta noche despedida la compañía y beneficio del no menos celebrado y oplaudido primer actor Vicente Mauri.

Teatro Reina Victoria

Compañía de opereta

El próximo día 3 de Mayo debutará en este coliseo la notable compañía de opereta que dirije Adriano Marchetti, y en cuyo elenco figuran artistas de gran fama.

Esta notable compañía, que viene realizando por España una provechosa «tournee», ha sido contratada por la empresa del teatro Victoria para dar diez únicas representaciones de otras tantas operetas de universal renombre y entre las que figura: «Geisha», «La mascota», «Los saltibanquis», «Eva», «Fray-Diavolo», «El conde de Luxemburgo», y otras.

Todas las obras serán presentadas con gran lujo de atrezzo y decorado, para lo cual cuenta esta empresa con valiosísimos elementos.

Los amantes al buen arte están de enhorabuena con esta notable adquisición que ha hecho la empresa del Victoria, deseosa de que el público de Melilla admire todo lo bueno que por ahí se exhibe.

En la contaduría del teatro queda abierto el abono para las indicadas diez funciones.

Salón Imperial

La hermosas «hermanas Cheray» que durante su permanencia en este Salón, han cautivado al público con sus originales y artísticas danzas, celebraron anoche su función de despedida.

Sns numerosos admiradores le ofrendaron cariñosas ovaciones, justo premio á la artística y triunfadora labor que han hecho estas hermosas bailarinas que al encanto de su singular belleza unen el mérito de su arte culto y delicado.

Esta noche debutarán los celebrados musicales «Couders» y los originalísimos acróbatas gomosos, «Les Run kolines», artístas que vienen precedidos de brillantes éxitos en España y en el Extranjero.

PIERROT.

Comandancia de Artillería de Melilla

SUBASTA DE GANADO

Autorizada por la Dirección General de cria caballar y remonta para la venta en pública subasta de seis caballos y tres yeguas de desecho que tiene este cuerpo, se anuncia por la presente á los licitadores que este acto tendrá lugar á las once del día 16 del actual, en el cuartel que, en la calle del Duque de Almodóvar, ocupa esta Comandancia, y que el importe de la inserción de este anuncio en los tres periódicos locales será de cuenta de quienes se les adjudique el ganado.—Melilla 4 de Abril de 1913.—V.° B.°—El Coronel, Llinás.—El Comandante Mayor, Damián Orduna. 56

Compañía Hispano-Marroquí

DE GAS Y ELECTRICIDAD

Habiéndose nombrado al Sr. García Alix, Ingeniero de esta Compañía, para la inspección administrativa de las instalaciones particulares, así como para la resolución de todas aquellas reclamaciones que sean presentadas por los abonados, se pone en conocimiento del público que á él deben dirigirse para todos aquellos asuntos anejos á estas funciones, bien por escrito, bien verbalmente, en su despacho provisional, General Chacel, 2, 3.°, derecha, de las 15 á las 17 todos los días laborables.

Melilla 7 de Abril de 1913. 40

"España,,

FABRICA DE ELECTRICIDAD Y DE HIELO

DE LA COMPAÑÍA HISPANO-MARROQUÍ

DE GAS Y ELECTRICIDAD

La Compañía Hispano-Marroquí de Gas y Electricidad tiene el gusto de advertir al público de Melilla que ha encargado de la venta de toda su producción de hielo al conocido industrial de esta Plaza D. Agustin Espinosa, al cual deben dirigirse con todos los pedidos, pues no será efectuada ninguna venta en la Fábrica.

TUBOS DE HIERRO

Se acaba de recibir una partida de tubos de hierro de 5 ó 6 centímetros de diámetro en varios largos, propios para conducción de agua y canales de fachadas.

Alfredo Rodríguez

MURO X

donde pueden pedir datos y precios y pueden verse en mis almacenes de carbones en el Barrio Industrial, 51

Bllón. de Cazadores de Segorbe n.° 12

Necesitando este Cuerpo adquirir ocho sables de oficial con cordón y tirante, ocho revólvers ó pistolas reglamentarios, ocho carteras para documentación, mil correajes y mil portafusiles color avellana. mil morrales de lona, catorce cornetas sistema «La Hera» (con accesorios), veintinueve cubrecargas de lona para las del tren de campaña y mil pares de zapatos, se hace público por el presente para que los señores constructores ó proveedores que lo deseen puedan presentar modelos y proposiciones hasta las once del día 30 del actual, en que se reunirá la Junta económica para tratar de su adquisición; teniendo en cuenta que el precio de dichos efectos no ha de exceder del reglamentario (puestos en el almacén de Melilla libres de todo gasto de porte y embalage); su importe á cobrar cuando los fondos del Cuerpo lo permitan y al corresponderles en el turno de acreedores establecido y el de este anuncio proporcionalmente entre los adjudicatarios, corriendo también á cargo de éstos retirar del citado almacén los modelos no aceptados.

Haddu Al-lal-u-Kaddur 11 Abril de 1912.—El Teniente Coronel primer Jefe, José Sacanelles. 71

Regimiento Mixto de Ingenieros de Melilla

Autorizado este Regimiento por la Dirección General de Cria Caballar y Remonta para la venta en pública subasta de seis caballos, cuatro mulos y seis mulas de desecho, se anuncia por el presente que el acto de la venta tendrá lugar á las diez del dia 25 de Abril corriente en el Cuartel del Zoco que ocupa el expresado Cuerpo.

Los gastos de inserción del anuncio serán de cuenta de los rematantes.

Melilla 5 de Abril de 1913.—El Teniente Coronel Mayor, Julio Lita.—V.° B.° El Coronel, Iribarren.

Ya llegaron

Los ricos jamones de Sierra Nevada, que se venden á los precios siguientes: Crudo, por piezas enteras, con tocino, ptas, 4,50, y al detall ptas. 10 y cocido en vino Jerez, pesetas 12.

A las doce salen calientes los ricos pasteles de hojaldres, petisús de crema y los pastelitos de carne y pescado.

Especialidad en ramilletes, tartas y bizcochadas.

Se sirven encargos para bodas y bautizos.

Confitería «Los Alpes Granadinos» 21

Frente al Cine Imperial

- Zubizarreta -

Carretera de Nador — — — — — — Frente á los Baños «El Recreo»

Cementos—cscayola—granito de mármol—cal hidráulica—azulejos—losetas de barro y cemento—ladrillos huecos—mosáicos—Waterclosets ingleses y del país—aseadoras y sifones—bañeras—lavabos y accesorios—depósitos—lavaderos—tuberías de cemento, hierro y barro—cañizo, etc.

Precios reducidos y resultado de empleo garantizado.

Yeso blanco superior, 1,15 saco en el muelle y 1,25 en Almacén.

Azúcar purgante L'Ideal

Es el más grato al paladar, el más práctico y el que goza de mayor aceptación.

Exigid siempre azúcar purgante «L'Idea Cazoria».

La Cruz Droguería y Perfumería al por mayor y menor del practicante B. Sauret.—Carretera de Tri aua

V. Más Ambit

Almacén de Vinos y Licores

Alcohol vínico y desnaturalizado

Precio económico 91

Calle Castelar, 17

Gran Café Universal

Secciones desde las 8½ de la noche.

En brebe debut de la célebre coupletista

IDEAL MERCEDES

de la notable bailarína

BELLA AMERICANISTA

del célebre cantador de flamenco

SEBASTIAN MUÑOZ (a) «EL PENA»

y otros varios artistas.

Entrada al consumo. 61

El Duende de la Colegiata

Anisado especial de la Casa

Perez Hermanos

Fábrica en Rute (Córdoba) 66

Importante

PARA EL EJÉRCITO

La antigua y acreditada casa de Rojas y Ballesteros, hoy José Rojas é hijos, de Maracena, (Granada), teniendo en cuenta la buena acogida que ese Ejército ha dispensado siempre á su artículo MORCILLAS EN MANTECA, pone en conocimiento del mismo, y con el fin de cortar las falsificaciones y abusos que de su nombre vienen haciendo algunos señores que expenden este artículo el cual lo elaboran en esta Plaza, que la única casa que este año tiene sus tan conocidas MORCILLAS EN MANTECA, son los Proveedores de este Ejército, señores Varea y Compañía, los cuales han adquirido todas las existencias que teníamos disponibles para la venta en la Plaza de Melilla. 41

"LA GIRALDA"

CONFITERIA Y PASTELERIA

El dueño de este acreditado establecimiento suplica á su numerosa clientela hagan los encargos para San José con la anticipación necesaria para poderlos atender con la exactitud y esmero que acostumbra.

Especialidad en ramilletes, tartas y toda clase de encargos, así como también las exquisitas monas para Pascua de Resurección.

Tetuán 10 y Miguel Zazo, 5, debajo del Hotel España.

Cerveza alemana

Caja de 96 1/2 botellas	20,00
Botella de medio litro	0,25
Bock	0,10

Almacén de J. Blanco Soler.—Carretera de Triana. 81

TOS — JARABE= ALLIRT

De lactofosfato de cal creosotado

3 pesetas frasco.

Farmacia de la Plaza, San Miguel. 87

MANZANILLA

PASADA MARCA «PAQUITA» de Sanlucar

La fina, olorosa y de paladar exquisito. De venta en los buenos establecimieutos de Melilla. Aperitivo selecto es la Manzanilla «Gaquita».

Precios al por mayor y á domicilio.

Caja de 24 botellas, libre de todo gasto, 60 pesetas.

Id. id. de 24 y media botellas, 37'50 ptas.

Id, id. 12 botellas, 33 pesetas.

Representante depositario: D. Manuel Pérez de la Blanca.—Explorador Badía, número 25.—MELILLA. 17

Por nueva orientación del negocio

se arrienda en el Barrio Industrial una completísima panificadora, con horno, maquinaria moderna, fuerza motriz propia y económica, coches de reparto, etc., apropósito para elaborar en grande escala con poco coste. También se arrendará junto ó por separado tienda y almacén de 350 metros cuadrados.—Razón: «Las Novedades», Chacel, 14. 13

PARFUM POMPEÏA L·T·PIVER

Joyería, Platería y Relojería

OBJETOS PARA REGALOS

"LA JOYITA"

Precios sin competencia.

5, Granada, 5

Molinos á Viento

Pozos artesianos

Bombas—Tuberías—Cocinas económicas con termosifón—Bañeras—Watters—Lavabos.

Alberto Escobar y C.ª S. en C.

Garantiza todos sus generos y no admite competencias en precios ni clases.

P. Emilio Castelar, 16=Valencia. 56

Cocinera

hace falta calle Sancho de Avila, número 2. Buen Acuerdo. 47

ESPECTACULOS PARA HOY

Alfonso XIII

Compañía de opereta y zarzuela cómica dirigida por don José Talavera y D. Ramón de Julián.

A las 6 y 30 Molinos de Viento

A las 8 y 30 El Tonto de Coria.

A las 9 y 45 (doble) Petit Café y El Chiquillo.

Reina Victoria

Sección continúa cinematográfica desde la 7 y 1/2 de la noche hasta la 11 y 1/2.

Salón Imperial

Secciones á las 6 y 1/2, 8 y 1/2 y 10 1/2.

Tomando parte Julia David «Les Cuno Alexandre y debut de los acróbatas Les Rukolíns y de los excéntricos Les Coudeas.

Gran novedad en películas.

Kursaal

De 10 á 11 de la mañana, sección de ensayo de patinaje para señoras.

De 11 á 4 de la tarde, sección vermouth y café. (Entrada libre para los habituales).

De 4 á 9 sección completa.

Todns las noches de 9 1/2 á 12 sección contínua de cinematógrafo. El espectáculo la amerizará la banda de música del Regimiento de Melilla.

Anuncios Económicos

TINTORERIA Y QUITA-MANCHAS.—El Aguila Real de Granada.—Los encargos para esta TINTORERIA, se reciben en los Almacenes de Tejidos El Siglo, General Chacel, 17. En el ensanche del Barrio del Carmen, calle del Explorador Badia, 25. En Triana, Carretera de Nador, tienda sucursal de la Bandera Española. En Nador, tienda del Barato. 31

Libros NUEVOS SOBRE MARRUECOS.— Obras del General De Torey.—Los españoles en Marruecos: 2.ª edición Campaña de 1909.—Bibliografía de la misma.—Interesante para los militares.

PELUQUERIA VICTORIA.— Calle Prim 1.º, 1.ª, encima Gurugú.—Higiene, limpieza y esmerados servicios. 35

Aperitivo Jerez quina «La Praviana» á base del mejor Jerez, sano, agradable y estimulante.
Antes de las comidas es delicioso con agua de Seltz.—Agapito Aladro.—JEREZ, España. 63

SE VENDE una máquina de hacer medias y calcetines, casi nueva.—Darán arzón, calle General Marina, 8, principal.

SE VENDE una casa con fachadas á la calle 18 de Julio y Bilbao, barrio Real. Razón, en el número 27 de 18 de Julio. 42

SE VENDE un establecimiento de ultramarinos y licores, Razón, O'Donnell, 20.

Tarjetas.—Minutas para Banquetes.—Carnets, ved los catálogos de la imprenta de EL TELEGRAMA DEL RIF.

SE VENDE una casa en el Barrio del Real. Informarán en la calle Real, núm. 16.

Pérdida de una licencia absoluta, á nombre de Rafael Moya Aranda, un certificado y una fotografía del interesado. Se agradecerá los entregue en el Centro de Policía. 64

Se venden cama, una cómoda y otros muebles.—Alonso Martín, 6 bajo. 65

AMA de cría primeriza se ofrece para casa de los padres. Razón, Alcazaba, barracas de D. Tomás Gomez, Josefa Lopez.

POR ausentarse su dueño, se vende la caza número 1 de la calle 9 de Julio, barrio Real (frente á la Estación Española), y la Cervecería denominada «Los Cerales», calle del General Marina, frente á la Capitanía. 57

VINO RIOJA

para MESA, de la Compañía Vinícola del Norte de España.—Bodegas en Haro y Bilbao.—Depósito en Melilla.—Venta al por mayor y detall.—PRECIOS:
TINTO. Rioja clarete cosecha de 1910. Caja con 24 botellas, pesetas 35.
Id. id. caja con 24 y media botellas, 24,00.
Id, id. arroba de 16 litros, 20,00,
Id. id. media arroba de 8 litros, 10,00.
Id. id. cuarto de arroba, cuatro litros, 5,00.
Id. id. botella de un litro, 1,25.
Id. id. botella de 3/4 litro, 1,00.
Se garantiza la pureza y calidad de estos vinos. Estos precios son servido á domicilio, por su Representante-depositario, don Manuel Pérez de la Blanca, calle de Explorador Badía, número 25.—Barrio del Carmen, MELILLA. 18

Se venden

comedor, dormitorio y salón.—Carlos de Arellano, 5, pral. 20

Gran Fotografía
DE
Ricardo Gómez

EN LA PLAZA
Calle de San Miguel, número 5.
Frente á la Farmacia Militar.

Se hacen toda clase de trabajos fotográficos.—Especialidad en retratos de niños.—Betratos en tarjetas postales.—Retratos al platino.—Ultimas novedades en fondos y muebles de galerías.
Hay preciosos trajes de moros y moras y magníficos mantones de Manila y mantillas blancas.

Nador-Moderno

Grandes existencias en papelería; objetos de escritorio de todas clases; tarjetas postales para todos los gustos; en librería, todas las obras modernas de la Biblioteca Renacimiento. Diarios y Revistas de todas clases. Relojería, perfumería y artículos similares
Ventas al por mayor y menor. Precios sin competencia.
NADOR—Frente á la Estación francesa

Aceites finos REGAS

(Garantizados puros de Oliva)
Se venden en latas de cuatro litros
Representante: JULIAN HERMOSEL
Fábrica de Legía **El Camello**
Barrio del Tesorillo 52

"LA MODA"
— DE —
- Miguel Alcaraz -

GENERAL O'DONNELL, NUM. 5
En este acreditado establecimiento se acaba de recibir un extenso y variado surtido en calzados de todas clases para la presente estación. 5

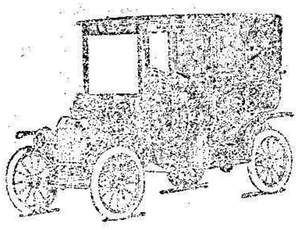

::: Landaulet 6 asientos :::

Ford

Es el automóvil ideal para el tiempo frío y lluvioso. Puede cerrarse completamente no solo la parte interior, sino la del pescante; pues además del parabrisa, lleva unas cortinillas laterales con miras de celuloide que protegen completamente contra el frío, viento, lluvia ó nieve.
Es sumamente confortable y de un movimiento tan suave, aun sobre malos caminos, que no admite comparación con ninguna otra clase de vehículos.
De una solidez á toda prueba, por estar construído todo su chassis de acero al vanadio, es al mismo tiempo de una ligereza no alcanzada ni aproximadamente por ningún otro fabricante,
Con carrocería y en orden de marcha sólo pesa 750 kgs. La mitad y aun menos que sus análogos en fuerza y capacidad. Es, por lo tanto, el más económico en el uso.
Es ideal como coche de ciudad para médicos, corredores, arquitectos, etc.; pero por su solidez y ligereza es á propósito para viajes de miles de kilómetros y como coche de alquiler.
El Landaulet FORD es el automóvil sin extras, en el precio se incluye todo: carrocería, chassis, pneumáticos, parabrisa, toldo del pescante, cortinas laterales, faros, faroles cuentakilómetros, indicador de velocidades, bocina y herramientas.

PESETAS 7.000

Se desea nombrar Agentes exclusivos de venta en las poblaciones donde aun no existan

Catálogos y demostraciones practicadas gratuitas.

Agencia general del Automóvil FORD
Grabador Esteve, 6.—VALENCIA
4

Economato Militar

Patatas (fracción de 5 kilos)		0'85
Chorizos de la Rioja	Kilo	5,75
Id. de Ronda	»	4,50
Id. de Jabugo	»	3,50
Lomo embuchado	»	7,50
Salchichón de Vich	»	6,75
Sobrasada de Mallorca, dulce ó picante	»	4,75
Longaniza de Candelario	Kilo	3,75
Costillas de cerdo	»	1,45
Bonito en escabeche	»	2,50
Queso de cabra fresco	»	2,80
Caracoles á la bordalesa	Lata	1,25
Carnero asado	»	1,60
Salchichas de Oxford	»	2,00
Aceitunas Manzanilla	Kilo	0,90
Id. Gordal aniseadas	»	1,15
Salchichas con coles	Lata	2'25
Rosbiff á la Jardinera	»	2,00
Galletero forma «Cabás»	Uno	3,00
Terrinas de «Fiec Grás» trufado	Terrina	20'0

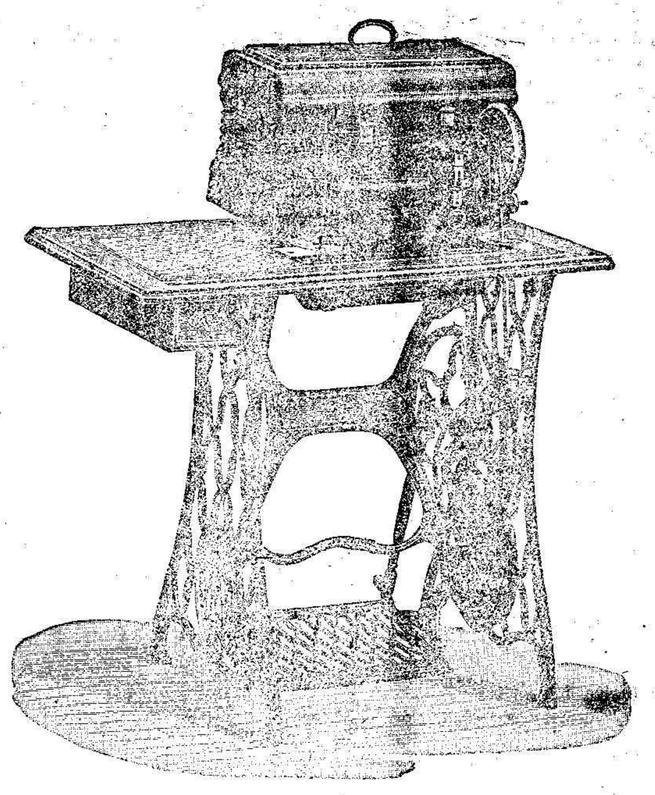

--MÁQUINAS DE COSER--
"R. VICTORIA"

De la casa "Berndt & Brune,, de Berlín
VENTAS AL CONTADO Y A PLAZOS
-La casa más importante de Alemania
Gran solidéz. Perfección en los trabajos-
ECONOMIA EN EL PRECIO
Máquinas de pié y mano de brazo alto, lanzadera vibrante, bobina central y rotativa
MÁQUINAS INDUSTRIALES
--- Representantes exclusivos para Africa ---
ÉCIJA Y COMPAÑIA
Para detalles, en el DEPÓSITO y oficina
Bazar Reina Victoria
Chacel, 1. Plaza de España y General Marina, 1.
MELILLA

La Ibérica
Gran Zapatería
DE LA
VIUDA DE RAMIREZ Y HERMANO

En este antiguo establecimiento, encontrará el público extenso y variado surtido de calzado hecho. Pieles finas de todas clases. Calzado á la medida.
San Miguel, 23 (Plaza)

NUEVO ESTABLECIMIENTO DE SASTRERÍA
DE
Manuel Fernández y Compañía

Se confeccionan trajes para militar y paisano á precios muy económicos.
Inmenso surtido en géneros del país y extranjeros. 40
Granada, núm. 1

HOTEL COLON
(Antes Asia)

Situado en el sitio más céntrico é higiénico de esta Plaza.
Magníficas habitaciones con vistas al mar.
Luz eléctrica en todo el edificio.
Trato esmeradísimo.
PRECIOS VENTAJOSOS
General Margalle, 25, (Barrio Polígono).

SERVICIO FIJO SEMANAL
ENTRE
Barcelona-Almería-Melilla
y vice-versa

POR LOS 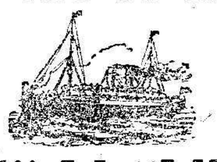 VAPORES

"TINTORÉ" Y "VELARDE"

PRECIOS DE PASAJES
De Melilla á Barcelona 48 pesetas, Cámara 24 pesetas cubierta
De id. á Almería 18 id. id. 7 id. id.
Para más informes, dirigirse en
BARCELONA, Sres. Domenech Cert, S. A., Paseo de Colón, 17.
ALMERÍA, Sr. Hijo de Ricardo Giménez, S. en C.
Melilla, Sres. Melul y Levy, General Marina, 2.
ORAN, Línea de Vapores Tintoré, Plaza de Kleber, 1

Ferro-carril de la Compañía del Norte Africano

Línea de Melilla a las Minas de Afra y Zoco del Jemis (Beni-bu-Ibrur

HORARIO DE LOS TRENES A PARTIR DEL 7 DE ABBIL DE 1913 — 29

TRENES ASCENDENTES					TRENES DESCENDENTES				
ESTACIONES	1	3	5	7	ESTACIONES	2	4	6	8
Melilla-Muelle	6'00	9'45	13'30	15'30	Zoco el Jemis	7'50			17'15
Id. Hipódromo	6'08	9'53	13'38	15'38	Afra (Minas)	8'15	11'35	Véase	17'40
Sidi-Musa	6'20	10'5	13'50	15'50	Nador (Llegada	8'35	11'55		18'00
Nador (Llegada	6'45	10'30	14'15	16'15	Nador (Salida	8'40	12'00		18'02
Nador (Salida	6'50	10'32		16'20	Sidi-Musa	9'05	12'25	la	18'27
Afra (Minas)	7'10	10'52		16,40	Melilla Hipód.º	9'17	12'37		18'39
Zoco el Jemis	7'35			17,05	Melilla-Muelle	9'25	12'45	nota	18'47

NOTA.—El tren núm. 6 circulará sin horario fijo, dependiendo de las circunstancias, de las que el público será advertido con la debida anticipación.

Compañía Trasatlántica

Línea de Cuba y Méjico.

Servicio mensual á Habana, Veracruz y Tampico, saliendo de Bilbao el 17, de Santander el 20 y de Coruña el 21, directamente para Habana y Veracruz. Salidas de Veracruz el 15 y de Habana el 26 de cada mes, directamente para Coruña y Santander. Se admite pasaje y carga para Costarrica y Pacífico, con trasbordo en Habana al vapor de la línea de Venezuela-Colombia.
Para este servicio rigen rebajas especiales en pasajes de ida y vuelta, y también precios convencionales para camarotes de lujo.

Línea de Filipinas.

Trece viajes anuales, arrancando de Liverpool y haciendo las escalas de Coruña, Vigo, Lisboa, Cádiz, Cartagena, Valencia, para salir de Barcelona cada cuatro sábados, ó sean: 9 Enero, 6 Febrero, 1.º Marzo, 3 Abril, 1.º y 29 Mayo, 26 Junio, 24 Julio, 21 Agosto, 18 Septiembre, 16 Octubre, 13 Noviembre y 11 Diciembre, directamente para Genova, Port-Said, Suez, Colombo, Singapore y Manila. Salidas de Manila cada cuatro martes, o sean: 20 Enero, 23 Febrero, 23 Marzo, 20 Abril, 18 Mayo, 15 Junio, 13 Julio, 10 Agosto, 7 Septiembre, 5 Octubre, 2 y 30 Noviembre y 28 Diciembre, haciendo las mismas escalas que á la ida hasta Barcelona, prosiguiendo el viaje para Cádiz, Lisboa, Santander y Liverpool. Servicio por trasbordo para y de los puertos de la Costa oriental de Africa, de la India, Java, Sumatra, China, Japón y Australia.

Línea de New-York, Cuba y Méjico.

Servicio mensual, saliendo de Genova el 21, de Nápoles el 23, de Barcelona el 26, de Malaga el 28 y de Cádiz el 30, directamente para New-York, Habana y Veracruz. Regreso de Veracruz el 26 y de Habana el 28 de cada mes, directamente para New-York, Cádiz, Barcelona y Genova.

Línea de Venezuela-Colombia.

Servicio mensual, saliendo de Barcelona el 10, el 11 de Valencia, el 13 de Málaga y de Cádiz el 15 de cada mes, directamente para las Palmas, Santa Cruz de Tenerife, Santa Cruz de la Palma, Puerto Rico, Habana, Puerto Limón y Colón, de donde salen los vapores el 12 de cada mes para Sabanilla, Curaçao, Puerto Cabello, la Guayra, etc. Se admite pasaje y carga para Veracruz, con trasbordo en Habana. Combina por el ferrocarril de Panamá con las compañías de navegación del Pacífico para cuyos puertos admite pasaje y carga con billetes y conocimientos directos. También carga para Maracaibo y Coro, con trasbordo en Curaçao, y para Cumaná, Caripano y Trinidad, con trasbordo en Puerto Cabello.

Línea de Buenos Aires.

Servicio mensual, saliendo accidentalmente de Genova el 1.º, de Barcelona el 3, de Málaga el 5 y de Cádiz el 7, directamente para Santa Cruz de Tenerife, Montevideo y Buenos Aires, emprendiendo el viaje de regreso desde Buenos Aires el día 1.º y de Montevideo el 2, directamente para Canarias, Cádiz, Barcelona y accidentalmente Genova. Combinación por trasbordo en Cádiz con los puertos de Galicia y Norte de España.

Estos vapores admiten carga en las condiciones más favorables, y pasajeros, á quienes la Compañía da alojamiento muy cómodo y trato esmerado, como ha acreditado en su dilatado servicio. Rebajas á familias. Precios convencionales por camarotes de lujo. Rebajas por pasajes de ida y vuelta. También se admite carga y se expiden pasajes para todos los puertos del mundo, servidos por líneas regulares. La Empresa puede asegurar las mercancías que se embarquen en sus buques.

AVISOS IMPORTANTES

Rebajas en los fletes de exportación.—La Compañía hace rebajas de 30 por 100 en los fletes de determinados artículos, con arreglo á lo establecido en la Real orden del Ministerio de Agricultura, Industria y Comercio y Obras Públicas de 14 de Abril de 1904, publicada en la *Gaceta* de 22 del mismo mes.
Servicios Comerciales.—La sección que de estos servicios tiene establecida la Compañía se encarga de trabajar en Ultramar los muestrarios que le sean entregados y de la colocación de los artículos cuya venta, como ensayo, deseen hacer los exportadores.

Grandes Almacenes de Muebles
CASA FUNDADA EN 1879
Herederos de JUAN ALONSO
Santa María y Sánchez Pastor, 7 y 9 y Granada, 12 al 20, MÁLAGA

Construcción de toda clase de muebles y de todos estilos. Instalaciones completas. Comedores. Despachos. Dormitorios. Estrados. Gabinetes. Cortinajes. Vajillas. Lámparas. Cristalería.
En Melilla pueden verse catálogos y precios:
FRANCISCO VEGA, General Chacel

Carbonífera del Rif
Fábrica de carbones comprimidos
Calle Conde de Alcaudete, número 2.-Zona Industrial (Triana)

Al increible precio de ocho pesetas los cien kilos (ocho céntimos kilo), se vende el carbón esférico (bolas) de gran duración y poder calorífico, fabricado exclusivamente para usos domésticos, por no desprender olores ni humos.
Fabricamos dos clases de Bolas: una que es la especial para usarla en hornillas corrientes, **en sustitución del carbón vegetal**, y la otra clase especial para usarla en **hornillas económicas**, en sustitución del **carbón de cok.**
Servicio á domicilio en espuertas con peso **neto y garantido** de 25 kilos, cargándose quince céntimos de portes por cada espuerta.
Especifíquese claramente en todo aviso de pedido: clase de hornilla á que se destinen y domicilio y nombre del cliente. Para el mejor servicio recomendamos se nos hagan los pedidos con 24 horas de anticipación.
Se reciben avisos en la Fábrica y en nuestro **buzón, calle O'Dnonell, 41**, portería.

RAVENTOS y C.
Construcciones de cemento armado
ESPECIALIDAD EN DEPOSITOS Y TUBERIAS
Instalaciones en toda España : : : : : : Se garantizan todos los trabajos
Pídanse presupuestos: SALMERON, 164, BARCELONA
Véanse muestras en los depósitos de nuestro representante:
JAIME ROLDOS, PLAYA DE TRIANA

Línea de los Vapores correos de Africa

Línea de Málaga-Melilla.—Salidas de Melilla, todos los días á las 19.—Llegadas á Melilla, todos los días.
Línea de Almería, Alicante, Valencia y Barcelona.—Salidas de Melilla todos los martes, llegando á Valencia todos los viernes al amanecer, donde trasbordará la carga y pasaje al vapor *Domicilio*, que saldrá todos los sábados para llegar los domingos al amanecer á Barcelona.
Salidas de Barcelona, todos los jueves al medio día, trasbordando la carga y pasaje al vapor que saldrá de este puerto los viernes para los de Alicante, Cartagena y Almería, llegando á Melilla todos los martes.
Línea de Canarias.—Salidas de Melilla para Canarias y escalas, los días 7 y 22 á las 19.—Llegadas á Melilla de Canarias y escalas, los días 16 y 31 ó 1.º—Salidas de Melilla para Barcelona y escalas, los días 16 y 31 ó 1.º, á las 19.—Llegadas de Barcelona y escalas, los días 7 y 22.
Línea de Chafarinas.—Salidas de Melilla para Restinga, Cabo de Agua y Chafarinas, los lunes y jueves á las 12.—Llegadas de Chafarinas, Cabo de Agua y Restinga, martes y sábados.
Línea de los Peñones.—Salidas de Melilla para Peñón y Alhucemas, los martes y sábados á las 19.—Llegadas de Peñón y Alhucemas, los miércoles y domingos. 13

Consignatarios: R. Santamaría y C.ª—General Chacel, 2.

F. de Azqueta
HUELVA--MELILLA

Artículos para la Industria.-Minas y Ferrocarriles.-Efectos navales.

Aceites Minerales y Grasas, Empaquetaduras, Gomas, Algodones, Borras, Correas, Grifos, Valvulas, Palas, Picos, Aceros para barrenos. Pinturas, Barnices, Cables, Cordelería, etc. etc. 23

Calle GENERAL PAREJA,
Frente al Hotel Reina Victoria.

Compañía Hispano-Marroquí
DE
GAS Y ELECTRICIDAD

Central Eléctrica y Fábrica de Hielo
Calle de Canalejas
OFICINA TECNICA
Calle de Canalejas
(Frente á la Fábrica de Luz)

Fundición de Hierro y Metales
Barrio Industrial de Triana
ADMINISTRACION
Carretera de Nador
En las Oficinas de la Cia. Norte - Africano

COMPAÑÍA ESPAÑOLA DE MINAS DEL RIF
Ferrocarril particular minero

Horario de los trenes á partir del 1.º de Abril de 1913

Servicio de Melilla á Nador y San Juan de las Minas				Servicio de S. Juan de las Minas á Nador y Melilla			
ESTACIONES	N.º 1	N.º 3	N.º 5	ESTACIONES	N.º 2		N.º 6
Melilla-Puerto (Sal.	7.00	11.15	14.50	S. J. de las Minas. Sl.	9.11		17.55
(Lle.	7.06	11.21	14.56	Segangan (Ll.	9.18		17.19
Melilla-Hpmo (Sal.	7.10	11.30	15.01	(Sal.	9.19		17.58
Segunda Caseta	7.20	11.40	15.11	Nador (Lle.	9.33		18.13
Lle.	7.37	11.57	15.28	(Sal.	9.40	12.27	18.20
Apeadero Nador (Sal.	7.40	11.59	15.31	Apeadero Nador (Lle	9.44	12.31	18.24
(Ll.	7.44	12.03	15.35	(Sal.	9.46	12.33	18.26
Nador Sal.	7.54		15.45	Segunda Caseta	10.03	12.50	18.43
(Ll.	8.00		16.00	Hipodromo (Lle.	10.13	13.00	18.53
Segangan Sal.	8.11		16.02	(Sal.	10.17	13.05	18.55
S. Juan de las Minas	8.26		16.17	Melilla-Puerto (Lle.	10.23	11.13	19.09

NOTA IMPORTANTE.—Un tren especial circulará los viernes, saliendo de Nador á las 17.29; del Apeadero á las 17.35; de la Segunda Caseta á las 17.52; del Hipódromo á las 18'7 llegará al Puerto á las 18,13.