PRECIOS DE SUSCRIPCION

En la Isla al mes ..... 2,00 ptas.
Resto de España al mes 2,50 »
Extranjero al año..... 60,00 »

Número suelto..... 10 céntimos
Número atrasado..... 20 »

Anuncios: PAGO ANTICIPADO

EL BIEN PÚBLICO

DIARIO MONÁRQUICO

FUNDADO EN 1.° DE MARZO DE 1873

OFICINAS

Redacción y Administración:
Plaza del Príncipe, 17, y Rampa de la Abundancia, 29
Teléfono núm. 87

Telegramas: «BIEN» MAHON

—No se devuelven los original

Año LVII | Mahón, lunes 27 de Octubre de 1930 | Núm. 17.264

Excelentísimo señor don Valeriano Weyler, Capitán General del Ejército, duque de Rubí y marqués de Tenerife, fallecido recientemente en Madrid

Asuntos de actualidad

Honramos hoy estas columnas con un fotograbado del excelentísimo señor don Valeriano Weyler, duque de Rubí, Príncipe de la Milicia, que rindió su vida al Creador después de largos y meritísimos servicios prestados a la Patria y a la Monarquía.

Del ilustre general, Príncipe de la Milicia, puede decirse sin eufemismos que «era todo un soldado». Su carrera brillantísima la conquistó por el mérito de su valor y su prestigio, por la honradez intachable de la que dió muestras durante su larga vida y en todos los puestos. Un valor sereno, una inteligencia preclara, un concepto severísimo de la disciplina militar eran los rasgos principales del carácter del mallorquín ilustre que llegó a la más alta preeminencia, a la más destacada jerarquía militar y supo por la rectitud de sus intenciones, merecer la simpatía y consideración de todos, altos y bajos.

Puede decirse que el nombre del general Weyler está vinculado a todo un período de la historia patria. En Cuba y en Filipinas luchó como bravo y se mostró jefe inteligente, excelente conductor de hombres al frente de sus tropas.

En la época de la guerra carlista también actuó felicísimamente y frente el enemigo y por sus relevantes dotes de caudillo y de mando conquistó los más preciados galardones a que puede aspirar todo militar que siente vocación por su carrera y de su noble profesión ha sabido hacer culto.

En la paz ocupó destacados puestos. Fué ministro de la Corona y en momentos difíciles desempeñó puestos como los de la Capitanía General de Barcelona, bastando el prestigio de su nombre y la aureola de inflexible que gozara para allanar los obstáculos y salir airoso de sus cargos.

Fué un soldado y como buen soldado amante integérrimo de la Patria. No transigió jamás con nada que pudiera aminorar el prestigio o causar dolo al suelo que tanto amaba y por sus dotes, por su prestigio y digna comprensión, su nombre aureolado con el aplauso que acompaña siempre a los cumplidores del deber, figurará con caracteres indelebles en la historia de nuestra España.

Pleguemos nuestros labios en oración por el alma del ilustre caudillo, del Príncipe de la Milicia, que en la más alta jerarquía social supo ser siempre humilde y amar la humildad que es la mayor dignificación del hombre.

***

A pesar de los tremebundos augurios de los más tremebundos escritorzuelos de la izquierda, anárquico-republicanos que en su afán de demolerlo todo, no saben a que carta quedarse, no pasa nada. No hay suceso que atraiga el comento.

Para la semana que hoy comienza y «sotto vocce» se señalan grandes acontecimientos.

Parece que así será: acontecimientos de normalidad que es lo que más desea el país que se queda muy al margen de esas propagandas revolucionarias, conocedor de quienes le aconsejan que salga a la calle a dejarse convertir en criba, mientras ellos se regodean en un rinconcillo refocilándose en opíparo banquete.

La Universidad de Barcelona reanudará sus clases y no creemos que los estudianets se dejen de nuevo arrastrar por los alborotadores de profesión, por quienes en su juventud e inexperiencia fían no para conseguir nada trascendental ni importante para el país, ni en beneficio de la Patria, sino para seguir sosteniéndose en su papel de santones de la rebeldía que es oficio para los desaprensivos harto productivo.

Una leve muestra

La revolución desde arriba

¿Por qué no ha de ser posible cambiar fácilmente de vida? Cuesta incalculable trabajo organizar un negocio, adquirir una carrera, dominar un oficio, llegar a sostener con cierta agilidad una pluma o un pincel en la mano. Y después de hecho este esfuerzo, cuando con él parece que deberíamos conquistar una mayor libertad, nos encontramos más encadenados que nunca, esclavos de lo mismo que aprendimos con la ilusión de hacernos independientes.

Ahora, por ejemplo, yo tendría el capricho, naturalmente irrealizable, de abandonar la pluma, para convertirme durante algún tiempo en ayudante o auxiliar del señor Wais. Supongo que los lectores saben a quién me refiero; el señor Wais no es un general inglés o norteamericano, como podría sugerir su apellido, sino nuestro ministro de Hacienda. ¡Qué hombre tan singular! Se le ha ocurrido la cosa más peregrina que en mucho tiempo se haya visto en España. Ha suspendido del empleo y sueldo al subgobernador del Banco nacional y además le ha enjuiciado a rajatabla. En mi vida no recuerdo haber asistido en España a nada semejante. Aquí se perdieron vergonzosamente las últimas colonias, tuvimos en Marruecos incomprensibles catástrofes, se hundió el régimen constitucional, pasamos seis años de dictadura y ocurrieron otras cosas enormes, sin que jamás se procesara a nadie ni se exigiese la más mínima responsabilidad. Y ahora, de pronto, porque la peseta ha bajado, el señor Wais comienza a escabechar por arriba. ¿Qué se propondrá el señor Wais?

Ese ministro es el mayor revolucionario, quizá el único auténtico, que haya surgido en España. El no cree en la revolución desde abajo. Tiene fe únicamente en la revolución desde arriba. Mejor dicho: opina, a juzgar por sus actos, que las revoluciones populares se dan en razón inversa de las que se efectúan en las alturas, y que sólo cuando la revolución necesaria la lleva legalmente a cabo el poder constituído, puede evitarse que la emprenda por su cuenta el irresponsable poder de las masas. La teoría y la práctica del señor Wais son, pues, perfectamente conservadoras, preventivas. Es la misma especie de revolución que en vano predicó Antonio Maura.

Como yo tampoco creo en la preparación ni en la capacidad revolucionarias de la democracia española, tanto en sus huestes como en sus caudillos, no me satisface en lo más mínimo esa suerte de espera mesiánica y pseudo apocalíptica en que vivimos desde que cayó la dictadura, y de la cual ha de surgir mágicamente, como aseguran a diario los oradores de izquierda, la revolución. Yo más bien temo que, a lo mejor, surja todo lo contrario. La experiencia española está plagada de esos tiros revolucionarios que salen por la culata. De ahí que me interesaría mucho más ver hasta dónde puede llegarse con la revolución desde arriba, ampliando en gran escala el curioso método recién inaugurado por el señor Wais. No andarse por las ramas, sino atacar las raíces. Es un método arduo, paciente y difícil, lleno de riesgos que no proporcionaría a sus practicantes la fácil aureola de la popularía ni ocasiones propicias a subvertir verbalmente el orden del universo. Pero, en cambio, ¡qué mosta eficacia tendría! Si lo hecho por el señor Wais con el subgobernador del Banco de España, se repitiese implacablemente, con serena energía, en todos los engranajes del Estado que no ruedan como es debido o que estorban el rodar general, al cabo de seis meses se habría realizado, la más positiva, la más profunda, la más renovadora revolución, que en sesenta años de revolucionarismo platónico ni siquiera ha podido iniciarse.

Imaginemos que después de la guerra de Cuba hubiese habido en España un ministro capaz de enjuiciar a los responsables, como ahora el señor Wais lo ha hecho con el marqués de Cabra. Las barbas del vecino, incluso en nuestros rasurados tiempos, son el mejor ejemplo para las barbas propias. Si la pérdida de las colonias hubiese dado lugar a un escarmiento, ya no habríamos tenido—dadlo por seguro—las posteriores catástrofes de Marruecos. Sin las catástrofes de Marruecos, no habría habido dictadura militar. Y sin la dictadura, no nos encontraríamos en el difícil paso en que estamos. Pero ni Cuba, ni Marruecos, ni otra calamidad alguna ha tenido sanción. Y esta indefinida ausencia de la revolución desde arriba es lo que viene alimentando indefinidamente la desesperada esperanza en la revolución desde abajo.

Pero las revoluciones desde abajo no son cosa fácil ni las hace cualquier clase de pueblo. La palabra revolución es de las que más se prestan al juego de palabras. Verdaderas revoluciones, por ejemplo, en toda la Europa moderna sólo ha habido dos: la inglesa y la francesa, formidables alzamientos de una conciencia pública que ha alcanzado un grado de cultura y de autodeterminación decisivo. Lo demás solemos llamarlo revoluciones, pero no lo son. Mejor sería decir hundimientos. Es el caso de Rusia. Mientras duró el zarismo, la revolución moscovita fué un fracaso continuo. El pueblo ruso carecía de cultura y de educación política, para ser plenamente revolucionario, como antes lo fueron el francés y el inglés. Los únicos revolucionarios de verdad eran en Rusia un puñado de intelectuales que sentían la miseria y la abyección del pueblo, pero sin que el pueblo pudiese comprenderles ni seguirles a ellos. Por eso, aislados en su sueño quimérico, sucumbían siempre, fatalmente, en su desproporcionada lucha con la policía zarista, e iban a parar a la horca, a Siberia o al destierro. Para que todo cambiase fué necesario un cataclismo tan grande e incalculable como la guerra mundial. Y aun entonces el terremoto no produjo una verdadera revolución, un alzamiento de lo que estaba abajo, sino un mero hundimiento de las instituciones caducas, podridas, que todavía imperaban arriba. El bolchevismo no derribó nada. Llegó después del derribo y no hizo otra cosa que apoderarse de los escombros abandonados al primer ocupante.

España tampoco es tierra de revoluciones, pero puede serlo también de hundimientos. Por eso, mientras todavía es tiempo, la única revolución posible en esta clase de países es la de los restauradores, la de aquellos que se ponen a reparar los cimientos, muros y techados del edificio agrietado, y le devuelven, con más o menos pericia y fortuna, su perdido equilibrio. En una palabra: los revolucionarios de arriba. Tales fueron Carlos III y Cánovas del Castillo; tal quiso ser Maura; tal ha querido ser, en una esfera mucho más modesta y limitándose a un punto concreto, el ministro de Hacienda, el señor Wais.

Aunque, si vamos al fondo de las cosas, ni Carlos III tuvo continuadores, ni Cánovas dejó herederos, ni Maura encontró ayudantes, ni es probable que el señor Wais pueda ir, por la misma causa, muy lejos en su desusado empeño. Para todas las revoluciones, incluso las de arriba, se necesita el apoyo resuelto de una parte cuando menos de la opinión pública. Si ésta falta, los intereses creados y amenazados por la reforma pronto se agrupan en bloque inexpugnable y emprenden un trabajo de zapa mil veces peor que una ofensiva a muerte. El revolucionario de altura se queda solo, y cuando pensaba imponer el interés común, caiga quien caiga, se encuentra con que son los intereses particulares confabulados los que se le imponen a él y finalmente le rinden. Ese fué el caso Maura.

Si a los hombres nos es muy difícil cambiar de vida, tampoco es fácil para los pueblos. Probablemente la revolución desde arriba es una cosa tan vaga, en España, como la revolución desde abajo. Si el señor Wais no continúa, si su ejemplo no se aplica en gran escala por las más altas zonas del país, a la postre todo quedará como antes: la revolución desde arriba, sin hacer; la otra sin venir; el zapatero con sus zapatos, y yo a solas con mis pobres artículos.

GAZIEL

(De «La Vanguardia»).

La glorificación del crimen

Toda la Prensa del mundo ha popularizado en las últimas semanas un nombre: Jack Diamond. Diamond, huído de Norteamérica; Diamond, viajero trasatlántico en barcos de lujo; Diamond, a quien los países de Europa se niegan a recibir; Diamond, que vuelve a su patria, y finalmente, Diamond, gravemente herido de varios balazos en el cuarto del hotel. Por todas partes, Diamond rodeado de expectación y curiosidad, cercado en el buque por gente «snob», solicitado — dice algún periódico — por señoras elegantes que le pedían firmas para álbumes y abanicos.

¿Y quién es Diamond? Un bandido sin atenuantes. Personaje prominente de esas famosas bandas norteamericanas entregadas al negocio del contrabando del alcohol, pistolero famoso y amigo de pistoleros. «Amigos» han sido precisamente los que para saldar alguna cuentecilla atrasada han puesto a Diamond a la muerte, disparándole varios tiros en su propia habitación.

Tal es el «héroe». Nada hay en él que, en medio de sus errores o de sus crímenes, atraiga de alguna manera. Todo tiene un aire sombrío de encrucijada. Diamond pertenece a ese bandolerismo ciudadano moderno, hundido en los últimos fondos de la escala social y de la escala moral. ¿Qué puede justificar, pues, la expectación que ha despertado su figura?

No hay más remedio que atribuirla a una relajación del criterio moral que se manifiesta repetidamente en nuestros días en casos de curiosidad morbosa y de sensacionalismo enfermizo, como el que comentamos. Sería ridículo que quisiéramos investigar y exponer en dos líneas la causa del complejo fenómeno. Mucho hay en él, a nuestro juicio, de crisis del sentido moral.

Mucho de ese falso ambiente lo ha creado el «cine» con las películas del bandidaje en las cuales frecuentemente se exalta y glorifica a quienes son pura y simplemente unos malhechores. Finalmente ¿está la Prensa libre de culpa? ¿No cultivan muchos periódicos de buena gana el sensacionalismo que convierte en héroes a los criminales? Hace poco han aparecido en Francia varias personas que se acusan del asesinato de una inglesa, ocurrido hace tiempo en Le Touquet. Los falsos criminales buscan probablemente la popularidad de las columnas periodísticas y les atrae el recuerdo de las señoras que acudían a Diamond, en el barco, en solicitud de autógrafos.

Por manera confusos en el terreno ideológico y moral son los tiempos que corremos. Pero la Prensa tiene en ellos un alto deber que cumplir. Porque lo mismo puede contribuir a la confusión y a las desviaciones morbosas del sentimiento y de la razón, que elevarse contra todo eso y llenar una noble misión social. La elección no es dudosa para la Prensa que tenga conciencia plena de su papel en la sociedad.

(De «El Debate»).

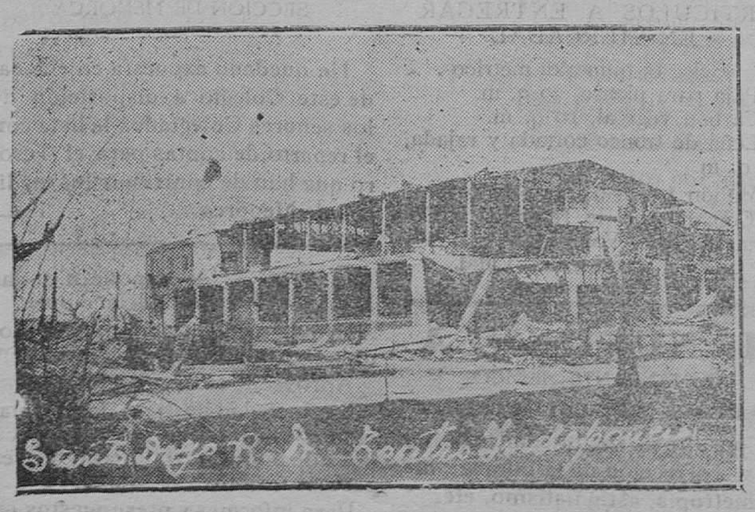

EL CICLÓN DE SANTO DOMINGO. — El Teatro Independencia después del ciclón que arrasó dicho país

Almanaques Bailly-Baillière

para 1931

Véndense en la Librería de MANUEL SINTES ROTGER, Plaza del Príncipe 17, Mahón.

Ministerio de Cultura 2011

COMISIÓN MUNICIPAL PERMANENTE DE MAHON

Sesión ordinaria de 22 de Octubre de 1930

Presidió el señor Alcalde don Mateo Seguí Carreras, asistiendo el Teniente de Alcalde señor Mir y los Suplentes señores Albertí y Gómez de Tejada.

ACUERDOS

Aprobar el acta de la sesión ordinaria anterior.

Prestar su conformidad a los acuerdos consignados en el acta de la sesión ordinaria celebrada por el Ayuntamiento pleno el día 20 del actual.

Adjudicar a doña Rosa Martínez Jaume, por doce pesetas setenta y cinco céntimos el metro superficial, el solar que el municipio posee en la calle de Campamento lindante con la de Ramírez.

Adjudicar al Maestro de Escuela Nacional don Francisco Cardona Carreras los beneficios del presente año del legado Galens.

Continuar en la relación de legatarios del señor Galens a los Maestros de Escuela Nacional doñ José Seguí Mora que lo percibirá en 1938, y doña Margarita Sastre Hernández, que corresponderá percibirlo en 1939.

Aprobar varias cuentas.

Conceder las siguientes licencias:

A don Rafael Roselló Olivar para edificar una cochera en el solar que posee en la calle del Gobernador Ramírez.

A doña Magdalena Monjo Pons para construir una canal conductora a la calle de las aguas de lluvia de la casa n.º 30, de la calle de San Juan.

A don José M.ª Natta Ponsetí para construir un segundo piso en la parte posterior del almacén número 151-152, del Andén de Levante, que linda con la escarpada y Vía de la Independencia.

Construir aceras y una alcantarilla para las aguas de lluvia de la vía pública frente la entrada a la noria número 143, de la calle Cos de Gracia.

Autorizar a don Pedro Orfila y don Cromacio Abadía para construir la parte correspondiente de acera frente los edificios que están levantando en la Explanada.

En la construcción de aceras abonarán los propietarios de fincas interesadas el costo correspondiente a dos metros; el exceso, caso de haberlo, será satisfecho por el Ayuntamiento y éste abonará siempre el costo de adquisición y colocación del bordillo.

Contratar en subasta pública el servicio de alumbrado público por la electricidad de San Clemente y Llumesanas, por el plazo de un año que se considerará prorrogado de año en año mientras alguna de las partes contratantes no lo dé por rescindido.

El alumbrado extraordinario de las calles Pintor Calbo, Carlos III y Hannover, correspondiente a los domingos y días festivos, permanecerá encendido desde las 18 hasta las 20'30 horas

Establecer la venta al público de flores y plantas en el jardín municipal de la Avenida de José M.ª Quadrado por cuenta del Ayuntamiento.

Manifestar a la Sociedad de Autores españoles que el Ayuntamiento está siempre dispuesto a safisfacer, cuando le corresponda, los derechos de autor por las piezas que toque nuestra Banda municipal en actos y funciones que estén sujetos a dicha obligación.

AL PLENO

Se acordó someter a estudio y resolución del Ayuntamiento pleno la petición de don Antonio Panedas Olives para que se separen del Jefe de la guardia municipal las funciones que viene desempeñando de Encargado del Matadero.

Y se levantó la sesión.

PARA VENDER

Casa calle San Jerónimo 35.

Informes: Deyá, 33.—De 9 a 1.

2-5

Comisión Gestora de Compras del Hospital Militar de Mahón.

ANUNCIO

Por el presente hace saber esta Comisión que procederá a la adquisición por gestión directa de los artículos que se expresan a continuación, necesarios al Hospital Militar de esta Plaza, durante el mes de Noviembre próximo el día 28 del actual, a las doce de la mañana, ante la expresada Comisión.

Los vendedores presentarán sus ofertas en papel común con muestras de los artículos susceptibles de ello; justificarán su personalidad y exhibirán el último recibo de la contribución industrial a que la contratación se refiere y los que aparezcan como apoderados el poder notarial otorgado a su favor.

Los pliegos de condiciones estarán de manifiesto en el Hospital Militar de esta Plaza los días laborables de once a trece.

El importe de este anuncio será por cuenta de los adjudicatarios.

ARTICULOS QUE SE CITAN

70 litros de aceite vegetal de 1.ª; 170 litros de aceite vegetal de 2.ª; 60 kilos de azúcar; 20 kilos de bacalao; 20 kilos de café; 12 quintales métricos de carbón vegetal; 80 kilos de pasas; 100 kilos de garbanzos; 150 kilos de jabón común; 20 kilos de judías blancas; 50 kilos de lentejas; 40 kilos de queso seco; carne limpia, hueso de vaca, leche de vacas, leche condensada, jamón, fideos, macarrones, patatas, pescado, queso tierno, tocino, vinos tinto y generoso, fruta fresca, gallinas, sesos, riñones, etc., lo que se necesite para el consumo.

Mahón 10 de octubre de 1930.—El Comandante de Intendencia, Secretario, José Valero.—V.º B.º—El Coronel Presidente, Vidal.

Junta de Plaza y Guarnición de Menorca

ANUNCIO

Por el presente hace saber esta Junta que procederá a la adquisición por gestión directa de los artículos que a continuación se relacionan necesarios al Parque de Intendencia de esta Plaza y almacenes en Mercadal, cuyo acto tendrá lugar el día 28 del actual a las once de la mañana.

Los vendedores presentarán sus ofertas en papel común con muestras de los artículos susceptibles de ello; debiendo constar en dichas ofertas la procedencia de los artículos que en ella figuran; justificarán su personalidad y exhibirán el último recibo de la contribución industrial a que la contratación se refiere y los que aparezcan como apoderados el poder notarial otorgado a su favor.

Se admitirán proposiciones por la totalidad o parte de los artículos, tanto para los de Mahón como para los de Mercadal.

Los adjudicatarios deberán depositar el diez por ciento del importe de sus ofertas, el cual les será devuelto una vez efectuada la entrega de artículos en el plazo fijado y en caso de incumplimiento, con el indicado depósito se satisfará la diferencia que en más resulte con la nueva compra que la Junta realice por dicho motivo.

Con arreglo a los pliegos de condiciones que estarán de manifiesto en el Parque de Intendencia de esta plaza, Santa Ana n.º 4, los días laborables de once a trece, la cebada deberá ser limpia y por tanto exenta de polvo, piedras y semillas extrañas.

El importe de este anuncio será por cuenta de los adjudicatarios.

ARTICULOS QUE SE CITAN

Cebada, 300 quintales métricos.
Harina pan de tropa, 155 q. m.
Paja para pienso empacada, 580 quintales métricos.
Carbón vegetal, 160 q. m.
Paja larga para relleno, 175 q. m.
Leña de tronco cortada y rajada, 120 q. m.
Aceite, litros 15.

ARTICULOS A ENTREGAR EN MERCADAL

Cebada, 15 quintales métricos.
Paja para pienso, 20 q. m.
Carbón vegetal, 10 q. m.
Leña de tronco cortada y rajada, 20 q. m.

Mahón 10 de octubre de 1930.—El Comandante de Intendencia, Secretario, José Valero.—V.º B.º—El Coronel Presidente, Vidal.

MANUEL SUCA

COMANDANTE MÉDICO

MEDICINA Y CIRUGÍA GENERAL

Consulta de enfermedades de los ojos, corrección de la miopía, hipermetropía, astigmatismo, etc.

DE 11 A 1

SAN FERNANDO, 19

VIDA RELIGIOSA

Santos de hoy: Vicente Sabina, Cristeta, Florencio, Capitolina, Héroteida, mrs., Frumencio, obispo. Elesbaan, rey, confesores.

La Misa y oficio divino de hoy es de la Vigilia de los Santos Apóstoles Simón y Judas con rito simple y color violado.

CUARENTA HORAS

De seis a siete de la tarde en la Iglesia de la Virgen de la Medalla Milagrosa de la calle del Cos de Gracia.

SAN FRUMENCIO, OBISPO.—Frumencio y Edesio, huérfanos, fueron llevados al Oriente por su tutor Meropio. Al desembarcar junto a un puerto de Etiopía fueron vistos por los salvajes y asaltados y presos con el equipaje. Todos fueron torturados, excepto estos dos hermanos huérfanos que por su belleza agradaror al Rey y fueron reservados para la corte en la que por su virtud, alcanzaron los más altos cargos. Allí vivieron santamente y se amaestraron para convertir aquella gente a Jesucristo. Después de muchos años quisieron volver a su patria. Frumencio informó al grande Atanasio de las disposiciones de aquella Corte, y aquel Grande Obispo, reunido un concilio, lo consagra Obispo, y lo manda otra vez a Etiopía, donde acogido con general alegría, bautizó al Rey y a los Grandes; después extendió su apostolado por las Indias y murió hacia la mitad del siglo cuarto.

LA FIESTA DE CRISTO REY

Se celebró ayer con gran solemnidad la fiesta de Cristo Rey en nuestro primer templo parroquial donde hubo a las siete misa de comunión general, oficio a las diez y seguidamente después de él se expuso a Su Divina Majestad que quedó de manifiesto todo el día.

Por la tarde después de vísperas el reverendo don Francisco Borrego, presbítero, capellán de la Base Naval, predicó el sermón de la realeza de Cristo llena por completo la nave de Santa María de un concurso de fieles y presentando la iglesia el brillante aspecto por su iluminación y sus galas de los días más solemnes.

La procesión claustral con el Santísimo y la práctica de las visitas en los altares de las capillas laterales se practicó conforme estaba anunciado, terminando con la bendición y reserva.

REGIMIENTO MIXTO DE ARTILLERIA DE MENORCA

Debiendo proceder este Regimiento a la venta en pública subasta oral de pujas a la llana de tres caballos de desecho pertenecientes al mismo, cuyo acto tendrá lugar el día 15 de Noviembre próximo a las 11 en el cuartel de Calacorp (Villa-Carlos), se hace saber para conocimiento de los que deseen tomar parte en dicha subasta, siendo de cuenta del adjudicatario el importe de este anuncio.

Villa-Carlos 25 de Octubre de 1930.—El Comandante Mayor, *Florencio Aguinaga.*

Se venden crisantemos y toda clase de árboles frutales. — Carretera de San Luis número 36. 1-5

Colegio de Médicos

SECCIÓN DE MENORCA

Ha quedado expuesta en el local de este Colegio a disposición de los señores Colegiados la lista con el reparto de cuotas para el Tesoro que han de contribuir los médicos de Menorca. 3-3

El Gas se impone a todas las calefacciones.

¡No lo dude! Economía, comodidad y limpieza.

Aproveche la oportunidad.

La Sociedad le hará la instalación completa a un precio reducido, que podrá V. amortizar a tres pesetas mensuales.

Para informes y presupuestos en las oficinas:

Plaza España, 30

Medio millón de personas ha aplaudido en Barcelona

4 DE INFANTERÍA

Donde se proyecta hace MES Y MEDIO CON LLENOS REBOSANTES a 5 pesetas Butaca

En MADRID, en el REAL CINEMA, lleva ya dos semanas de proyección y han desfilado ya 75.000 personas.

¿Por qué será? — ¿Qué tendrá esta gran producción sonora?

Vd. mismo dentro breves días puede cerciorarse de ello. ACUDA USTED EL MIÉRCOLES TARDE o JUEVES TARDE Y NOCHE AL

SALÓN VICTORIA

Y VEA

4 DE INFANTERÍA

¡La película de todos! ¡La película de la paz! ¡La guerra contra la guerra!

1-3

CRÓNICA

Fiesta simpática en Fornells

En la mañana de ayer se celebró en la parroquia de Fornells misa mayor solemne, en la que fué celebrante el Rdo. señor don Bernardino Juanico, Pbro. y Ecónomo de aquella parroquia.

Cantó la misa el coro de niños alumnos del profesor don Juan Ramírez de esta ciudad acompañado de la orquesta tambien de alumnos del citado profesor que dirigió el conjunto.

La fiesta religiosa resultó en extremo simpática, viéndose el templo lleno de fieles.

Por la tarde y después de comer obsequiados por el reverendo señor Juanico, coros y músicos pasaron a Mercadal donde tomaron parte en la gran fiesta de Cristo Rey que celebró la simpática villa.

De viaje

A bordo del vapor «Balear» salieron ayer el ayudante de Obras Públicas don Pascual Martínez Soriano, el oficial de la motonave «Príncipe Alfonso» don José Moysi Vidal, don Pedro Montañés Villalonga y el observador de la Aeronáutica Naval don Eduardo Hernández Cardona.

Noticias militares

El coronel de Ingenieros don Gregorio Francia Espigo, disponible en la primera región, a la Comandancia de obras y reserva de Mahón.

—Ha sido ascendido a suboficial el sargento don Francisco Tous Graus, del Regimiento Mahón 63.

—Se concede la Cruz de la Real y Militar Orden de San Hermenegildo al alférez (E. R.) D. José Dolz Bartual, del Regimiento mixto Artillería de Menorca.

—Se devuelve la cantidad de 500 pesetas al recluta José Benejam Coll, de la Caja recluta de Mahón.

Cine gratis para los asilados

El Sr. Alcalde ha agradecido a la Empresa del Salón Victoria su noble acto de reservar asientos gratis a los asilados, de ambos sexos de la Beneficencia municipal, para las funciones de cine que tendrán lugar todos los domingos, a las cuatro de la tarde.

Servicios de la Guardia Municipal

Cumpliendo disposiciones de esta Alcaldía, el Jefe de la Guardia Municipal realizó un servicio cuya consecuencia fué la denuncia contra dos panaderos por expender el pan falto de peso. En una de las piezas de kilógramo comprobadas faltó 40 gramos y en otra, 95.

También denunció el Jefe de la Guardia Municipal a cuatro panaderos por repartir pan a domicilio faltando a las disposiciones sobre el descanso dominical.

En poder del citado funcionario municipal se halla un delantal que en uno de sus bolsillos contiene algún dinero y que fué hallado por don Bartolome Pons y será entregado a quien acredite ser su dueño.

El pescador japonés

Ayer salió en el vapor correo el pescador japonés Yositaro, dando por terminada su actuación en esta isla.

Durante la pasada semada pescó el japonés Yositaro en distintos puntos de la costa, con provecho siempre.

De un concurso de belleza infantil

En el concurso de belleza infantil celebrado por la Casa Nestlé ha obtenido diploma de honor el niño de esta ciudad Juan Caules Mercadal, hijo del empleado de Sanidad Exterior don Juan Caules Fiol.

Felicitámosle.

Vendaval y frio

Algo prematuros han llegado el presente año los fríos. El día de ayer fué desapacible debido a soplar vientos del primer cuadrante y a caer ligeras lluvias. La temperatura fué fría.

Esta mañana ha sopiado con violencia el viento Norte (*Tramontana*), observándose una nueva y aguda depresión de la temperatura.

NOTICIAS MARITIMAS

Con 6 pasajeros para Alcudia y 6 para Barcelona, ayer a hora de itinerario zarpó para los nombrados puertos el vapor correo «Balear», al mando del capitán don Santiago Jaume Bisbal.

A bordo del «Balear» fueron embarcados 8 mulos, 1 burro, 4 cerdos, 2 cajas con queso, 2 bultos con género de punto, 2 cajas con huevos, 3 con caza y 4 con licor.

Don Cosme Trémol

Pons, Alcalde Constitucional de la ciudad de Alayor de Menorca.

HAGO SABER: Que la cobranza del cuarto trimestre del Repartimiento General de Utilidades, formado con arreglo al Estatuto Municipal, de 8 de Marzo de 1924, en sus partes Personal y Real, correspondiente al corriente ejercicio de 1930, tendrá lugar en esta población durante los días 10 al 30 de Noviembre próximo de 9 a 12 de la mañana en las oficinas de recaudación establecidas en estas Casas Consistoriales.

Los contribuyentes, vecinos o forasteros que dejen de satisfacer sus respectivas cuotas dentro del plazo que queda señalado, se les considerará morosos y se decretará contra ellos el apremio reglamentario, por cuyo período de recaudación se señalan los días 29, 30 y 31 de Diciembre próximo venidero.

Alayor 15 octubre 1930.—El Alcalde, *Cosme Trémol.*

Crédito Mercantil de Menorca

Descontamos el cupón vencimiento 15 Noviembre de 1930, de las Deudas Amortizables al 5 por ciento.

También descontamos los cupones de otros valores, siempre que su importe líquido nos sea conocido.

El Mundo Deportivo

Rotativo ilustrado de todos los deportes

Véndese en la Librería de Manuel Sintes Rotger, Plaza del Príncipe 17, Mahón.

Calefacción eléctrica

Estufas eléctricas.—Siendo limitado el número de los radiadores de que disponemos, rogamos a los señores abonados que deseen utilizar el servicio de alquiler, (en las mismas condiciones de años anteriores), se sirvan avisar cuanto antes.

Esterillas eléctricas.—En virtud de convenio con importante fábrica de esterillas calienta-pies, cuyo consumo es solo de unos 40 vatios, podremos cederlas en condiciones muy ventajosas.

Teteras eléctricas, planchas, desheladores de aceite, almohadillas, estufas, tenacillas, secapelos, tostadores de pan, aparatos de luz modernos y para propaganda, etc., etc.

La Eléctrica Mahonesa S. A.

Calle Isabel II, n.º 16.

1 v

COTIZACIONES

BOLSA DE BARCELONA

Telegrama facilitado por el Banco de Menorca

Del día 25 de Octubre de 1930

Francos	39'65
Libras	45'40
Dollars	9'345
Liras	48'90
Interior serie A	70'75
Id. id. B	70'50
Amortizable 5 p °/o A. 1920.	91'00
Id. B. »	91'00
Exterior Serie A	83'50
Oblig. C.ª Trasat. 6°/o 1922.	00'00
Id. F. C. Nort. Pad. 3°/o.	73'25
Amortizable 5 p °/o A. 1917.	86'75
Id. B. »	86'75
Oblig. Sdad. Gral. Aguas de Barcelona 6 °/o	000'00
Acciones Nortes fin de mes.	111'95
Id. Alicantes » »	103'05
Id. Andaluces » »	00'00
Id. Orenses » »	00'00
Id. Coloniales » »	113'75

Crédito Mercantil de Menorca

MAHON

Bolsa de Barcelona del día 25 de Octubre de 1930

Amort. 5	por 100	A. 1920	91'25
Id. 5	íd.	B. íd.	91'25
Inter. 4	íd.	A.	70'75
Id. 4	íd.	B.	70'50
Amort. 5	íd.	A. 1917	86'50
Id. 5	íd.	B. íd.	86'50
Id. 5	íd.	A. íd. lib.	99'35
Id. 5	íd.	B. íd. lib.	99'35
Exter. 4	íd.	A.	83'50
Id. 4	íd.	B.	83'00

Obligaciones Norte Prioridad	73'50
Alicantes 3 °/o 1.ª hipoteca.	69'25
Andaluces 2.ª serie fijo	49'00
Céd. B. Hip. de España 4 °/o	92'00
» » » » 5 °/o	97'50
» » » » 6 °/o	109'25
Francos cheque París.	36'55 a 36'65
Liras id. Roma.	48'90
Dollars id. New-York.	9'31 a 9'3450
Libras id. Londres	45'25 a 45'40
Reichmarks id. Berlín	2'2250

MONEDAS DE ORO

Alfonsinos	179'00
Onzas y sus fracciones	179'00
Isabelinas.	180'00

Observaciones meteorologicas a las 7 horas de hoy

Presión atmosférica (a 0° y nivel del mar	761'6mm
Temperatura (a la sombra)	13'4°
Humedad relativa	60°/o
Dirección del viento:	Norte
Fuerza del mismo:	Duro
Nubes:	Cúmulus stracto cúmulus
Estado del cielo:	Medio cubierto
Temperatura máxima en 24 horas	16'6
Id. mínima en íd.	13'2
Lluvia en íd.	0'6mm

27 Octubre de 1930.

Ministerio de Cultura 2011

Conferencias telegráficas

SERVICIO ESPECIAL DE NUESTRO CORRESPONSAL EN MADRID

Madrid 25 a las 18.

Audiencia del Monarca

Esta mañana S. M. el Rey ha tenido una numerosa audiencia de diplomáticos y políticos y visitándole también algunos ex ministros, entre ellos el duque de Almodóvar del Valle y el conde de Esteban Collantes.

Pésames del Soberano

S. M. el Rey ha enviado un expresivo telegrama de pésame al Cabildo de Granada y familiares del Cardenal Casanova, fallecido en Zaragoza.

También el Monarca envió en su día un telegrama al Mariscal Hindemburg, significándole cuanto se condolía de la horrenda catástrofe de la mina de Alsdorf.

El ministro francés Maginot a Toledo

El Presidente del Gobierno general Berenguer ha marchado a Toledo para acompañar en su visita a la imperial ciudad al ministro de la Guerra de Francia Mr. Maginot.

También ha marchado a Toledo con el Presidente y el el ministro Maginot el general Goded.

Felicitación a los Reyes de Italia

S. M. el Rey ha felicitado a SS. MM. los Reyes de Italia con motivo de la boda de su augusta hija la Princesa Giovanna con el Rey Boris de Bulgaria.

Dice el general Marzo

El ministro de la Gobernación recibió este mediodía a los periodistas. Díjonos que la única noticia que nos podía facilitar era la de que reinaba tranquilidad en Toda España.

Contestando a una pregunta de un reportero, dijo que se había enterado de la conducta del gobernador de Las Palmas con la prensa y que le había telegrafiado recordándole que no existe ya la censura y que debe atenerse a la circular que se envió a todos los gobernadores.

Si después de este telegrama el gobernador saliérase de las instrucciones, su actitud entrañaría una desobediencia al Gobierno y se procedería en consecuencia.

S. M. el Rey a Cádiz

Mañana por la noche y en el expreso de Andalucía marchará S. M. el Rey a Cádiz con el objeto de asistir al acto de la jura a la Bandera de los alumnos de la Escuela Naval de ingreso el presente año.

Entre los alumnos que han de jurar la Bandera figura Su Alteza el Infante Don Juan.

También irá a Cádiz acompañando al Monarca el ministro de Marina contralmirante Carvia.

Toma de posesión

Ha tomado posesión de su cargo de magistrado del Supremo y con las formalidades reglamentarias, don Emilio Sierra.

El ministro Maginot en Toledo

Nos dicen de Toledo que ha llegado a aquella ciudad el ministro de la Guerra de Francia Mr. Maginot acompañado del Presidente del Gobierno general Berenguer, del duque de Alba, general Goded y embajador de Francia.

El ministro con sus ilustres acompañantes visitó el Alcázar, revistando a los alumnos de Infantería que después desfilaron a los acordes de la Marsellesa.

Después visitó el ministro francés el Museo, la Casa del Greco, la Catedral y la Fábrica de Armas.

A las seis de la tarde emprenderán el ministro francés, el general Berenguer y demás visitantes el viaje de regreso a Madrid.

Funerales por el Cardenal Casanova

En Zaragoza se han celebrado solemnes funerales por el alma del Cardenal Casanova, fallecido en dicha ciudad, a la que fué con motivo del gran Congreso Catequístico Nacional.

Después de los funerales fué trasladado el cadáver a la estación procesionalmente, siendo enorme el número de personas de todas las clases sociales que se asociaron al acto. Fué presidido el duelo por las autoridades y los obispos de Huesca y Jaca.

Un enorme gentío acudió a presenciar el acto y llenó la estación férrea y sus inmediaciones. El cadáver del ilustre purpurado fué colocado en un furgón convertido en capilla ardiente.

A las 13'30 partió el rápido ascendente de Madrid llevándose el cadáver del Cardenal Casanova.

En la estación de Casetas esperaba el convoy la comisión de la Diócesis de Granada para acompañarle hasta dicha ciudad.

El ministro Maginot

Mañana por la mañana es esperado en Zaragoza el ministro de la Guerra de Francia Mr. Maginot, quien después de visitar lo más notable de la ciudad, saldrá por la tarde para Francia por la línea de Jaca.

OPTICA

¿SUFRE VD. DOLORES DE CABEZA? De cada diez casos siete son causados por defectos visuales. Hay autoridades que atribuyen hasta nueve. A menudo se cree uno con una vista aparentemente normal; no obstante, los ojos puede que necesiten la ayuda de los lentes. Hágase examinar la vista sin demora. Nuestra experiencia adquirida por largos años de práctica nos permite aconsejar al cliente. Disponemos de todo cuanto la ciencia dá; más lo que el arte añade.

JOYERIA Y RELOJERIA

Disponemos de extenso y artístico surtido capaz de satisfacer los gustos más refinados. Esta Casa únicamente trabaja en el ramo de joyería en platino y oro de ley. No vendemos bisutería. Artículos para regalo: continuamente recibimos novedades artísticas.

CONSTRUCCIÓN Y REPARACIÓN DE JOYAS. — PERSONAL COMPETENTE

Joyería Obercie. Carlos III, 23. -- Mahón

DEL EXTRANJERO

De la rebelión en El Brasil

Río de Janeiro. —El principal jefe de los rebeldes del Norte, Juárez Tabera, no ha prestado apoyo al Gobierno Militar.

Ha sido detenido el vicepresidente Mello Viana y el ministro de la Guerra.

El leader revolucionario Tabera llegó en aeroplano procedente de Pernambuco asumiendo la jefatura del Gobierno provisional.

Madrid 26 a las 4.

Enseñanzas de la revolución rusa

En el local de la Unión Patriótica comenzaron las deliberaciones sobre las enseñanzas de la revolución de Rusia.

Ocupó la tribuna de conferenciantes el ex embajador de España en la Argentina don Ramiro de Maeztu, hablando de los convenios rusos y de la forma en que advino el bolcheviquismo.

La conferencia del señor Maetzu repleta de enseñanzas y muy decumentada fué elogiadísima y muy aplaudida.

El cadáver del Cardenal Casanova

Esta noche llegó a la estación del Mediodía (Atocha), procedente de Zaragoza el cadáver del Cardenal de Granada monseñor Casanova acompañado de sus familiares.

En la estación esperaban los comisionados granadinos. El furgón en que viene el cadáver del ilustre finado fué unido al expreso de Sevilla que salió inmediatamente para llegar a Granada en la mañana de ayer domingo.

El Gobierno ha concedido al cadáver al llegar a la capital de la Diócesis granadina honores sencillos.

Regreso de Toledo

El Presidente del Gobierno general Berenguer ha regresado de Toledo a las seis y media, acompañado del ministro de la Guerra de Francia Mr. Maginot.

Conferencia

Ha visitado al Presidente momentos después de su llegada el ministro del Trabajo señor Sangro y Ros de Olano despachando con el general Berenguer asuntos de su departamento.

En la Embajada de Francia

En la Embajada de Francia en Madrid se ha celebrado esta noche una comida en honor del ministro de la Guerra Mr. Maginot, asistiendo el general Berenguer con el ministro de Estado duque de Alba.

Sin noticias

Al salir el general Berenguer para dirigirse a la Embajada de Francia manifestó a los reporteros que no tenía noticias que manifestar. Ya ven—dijo al despedirse—que en todas partes reina tranquilidad.

La ponencia sobre elecciones

En el Ministerio de la Gobernación se reunió hoy la ponencia de subsecretarios que informará sobre el plazo de convocatoria de elecciones.

Estudiadas las disposiciones de la Ley electoral, la ponencia llegó a un acuerdo. El lunes será redactado el escrito que se entregará al Gobierno para que lo trate en el Consejo de Ministros del próximo martes.

Nueva iglesia de Cristo Rey

Esta tarde el Cardenal Primado ha bendecido la nueva iglesia de Cristo Rey de los Rdos. Padres del Sagrado Corazón.

Después de la bendición se celebró una procesión brillantísima por el enorme gentío que acudió y presenció el desfile.

Terminada la procesión, el Cardenal Segura pronunció una bellísima y elocuente plática.

Entierro de las víctimas de Alsdorf

Berlín.—El entierro de las víctimas de la mina de Alsdorf ha constituído una gran manifestación de duelo. Fueron conducidos al Cementerio los 262 féretros en que iban encerrados los cadáveres de las víctimas.

En el Cementerio pronunciaron discursos el sacerdote católico, delegado holandés y el ministro prusiano del Comercio.

Otra explosión horrible

Sarre Bruk.—En una mina de dicha cuenca ha ocurrido una explosión de gas grisú. Van extraídos 19 cadáveres y 20 heridos. Quedan sepultados en el interior de la mina 90 obreros sin posibilidad de salvarlos tan enorme es la cantidad de obstáculos que ciegan las galerías.

Paquebot alemán bombardeado

Río Janeiro.—El ministro del Interior ha dado explicaciones al ministro alemán por el cañoneo del paquebot «Baden» al salir del puerto anoche.

Entre los veinte muertos y muchos heridos del pasaje figuran varios emigrantes españoles.

PRENSA ASOCIADA

SECCIÓN DE ESPECTÁCULOS

SALON VICTORIA

(ÚNICAMENTE ESPECTACULOS DE CALIDAD)

Hoy lunes.—*A las 9 y media.*—But. 0'50; Gral. 0'35

El triunfo definitivo del cine sonoro con aparatos «Orpheo Sincronic»

EL LOCO CANTOR

Ultimo día.—Maravillosa creación de AL JOLSON.—*¡La película sonora perfecta!*
UN PAR DE MARINOS.—Grandiosa cómica por *Stan Laurel* y *Oliver Hardy.*

Miércoles tarde: FUNCIÓN DE GALA para presentar en Mahón, al mismo tiempo que se está proyectando en Barcelona y Madrid, la monumental producción SONORA

4 DE INFANTERÍA

TEATRO PRINCIPAL

Lunes 27 Octubre 1930.—*A las 9'30 noche.*—*Piano*

GRAN SESION POPULAR A **0'30** ENTRADA GENERAL

DOS MAGNÍFICAS PELÍCULAS:

A TIRO LIMPIO

Por *Raymond Hatton* y *Wallace Beery*

La muchacha de Londres

Por la genial artista ANNY ONDRA

Plat. y princ., 1'50; Seg., 1'00; But., 0'40

Pronto: LA CARTA.—DOS AMANTES.—EL HOMBRE QUE AMÓ.—FELIZ AÑO NUEVO.—EL ANGEL PECADOR.

CASINO DEL CONSEY

Martes día 28 Octubre — *A las 6 de la tarde.* — *Quinteto*

Butacas, 0'40; General, 0'30

ULTIMO DIA de la formidable película alemana de precioso argumento

AMOR DE MADRE

Jueves, a las 6.—*EL CAPITÁN SIN MIEDO.*

Viernes.—Estreno de *LOS TAXIS DE MEDIA NOCHE*, por *Antonio Moreno.*

Domingo.—Estreno de *PIRUETAS DE LA VIDA.* Marca *Bip-Ufa.*

El anuncio de las obras en esta Sección no suponen aprobación ni recomendación

—¡Que si te quiero! Por ti sería yo capaz de matar hasta a mi padre.

—No seas bruto, Rogelio. Para querer no es preciso ser así.

—¿No? Que vinieran a quitarte de mi vera o a mí a llevarme de contigo, y ya verías tú lo que es canela.

—Y... ¿tú qué piensas hacer?

—¿Cómo qué?

—Sí... ¿dónde piensas vivir? ¿Aquí?

—¡Ah! ¡Es verdad! Pues no había yo pensado en eso.

—Si pareces loco.

—Lo estoy por ti, chiquilla.

—Ya lo veo, como yo por ti; pero a mí la pasión no me quita el conocimiento, y comprendo que es preciso pensar cómo vas a vivir.

—Si tu padre me quisiera para algo...

—¿Para qué?

—Para... ¡que se yo!,.. para guardar los cerdos del tío Camacho con él.

—Se lo diré. Ya sabes que mi padre me da gusto en todo y no se cuida de mi para nada.

—Sí; es verdad.

—Pues bueno... Veré si quiere que vayas con él y te quiere dar de comer.

—Y por ahora... ahora, no necesito que me den de comer, porque tengo dinero; dormiré al raso o en el cobertizo del tío *Tarumba*, el que hace los barriles en el camino de Madridejos, que está solo de noche... y... en fin, donde se pueda.

—Pero ¿cuánto le robaste?

—¡La mar, chiquilla!... Muchos billetes, muchos duros.

—¡A ver!

—No los tengo.

—¡Ah! ¿Y eso?

—Estaban en este bolsillo en una cartera y me la roboron en Madrid, creo que cuando estaba tomando el billete para Urda, donde hace dos horas llegué en tren.

—¿Y los duros?

—Aquí están,.. mira...

Y Rogelio sacó los dos puñados de duros de su bolsillo con la satisfacción de un burgués adinerado, de esos que hacen sonar duros dentro del bolsillo para entusiasmar a las *Dánaes* de estropajo y cantarillo.

—¡Cuánta plata!—exclamó Anilla con los ojos muy abiertos por la codicia femenina que despunta en algunas mujeres desde su más tiernos años.

—Pues toda es para ti, ¿sabes, Anilla? Yo he venido pensando en todo lo que te compraría yo con este dinero, y no te digo nada si no me hubieran robado.

¡Bah! La corona de la reina compro yo para ponértela a ti en esa cabecita que tienes con ese pelo que te arrastra como la cola del jaco del alcalde de Consuegra.

—Pero si me compras cosas, ¿con qué vas a comer entonces, bruto?—exclamó dando gol-

Ministerio de Cultura 2011

SECCIÓN DE ANUNCIOS

Imprenta, Librería, Papelería y Encuadernaciones

DE

MANUEL SINTES ROTGER

DESPACHO: Plaza del Príncipe, 17 — TALLERES: Rampa Abundancia, 30

Teléfono número 84

Impresiones de todas clases para el comercio y artísticas

Impresión de carteles de espectáculos y publicidad

Impresiones en relieve, en negro y colores, última novedad

Sección especial para impresos de lujo, acciones, cheques, etcétera

Tarjetas de visita, carnets, participaciones boda, etc.

Artículos de escritorio, alta novedad, y libros para contabilidad y comercio

Secciones especiales de librería y papelería

Plumas estilográficas, de oro garantizado, marcas "WATERMANN" — Y — "PELIKAN"

Compañía Trasatlántica

SERVICIOS DEL MES DE OCTUBRE DE 1930

Línea del Cantábrico a Cuba-Méjico

El vapor «Alfonso XIII» saldrá de Bilbao y Santander el 7 de Octubre, de Gijón el 8 y de Coruña el 9, para Habana y Veracruz, escalando en New-York al regreso.

Próximas salidas el 2 y 28 de Noviembre.

Línea del Mediterráneo al Brasil-Plata

El vapor «Infanta Isabel de Borbón» saldrá de Barcelona el 5 de Octubre, de Almería y Málaga el 6 y de Cádiz el 8, para Santa Cruz de Tenerife, Río de Janeiro, Montevideo y Buenos Aires.

Próxima salida el 5 Noviembre.

Línea del Mediterráneo a Cuba-New-York

El vapor «Marqués de Comillas» saldrá de Barcelona y Tarragona el 22 de Octubre, de Valencia el 23, de Alicante el 24, de Málaga el 25 y de Cádiz el 27, para Las Palmas, Santa Cruz de Tenerife, Santa Cruz de la Palma, Puerto Plata, Santiago de Cuba, Habana y New-York.

Próxima salida el 17 Noviembre.

El vapor «Manuel Calvo» saldrá de Bercelona y Tarragona el 8 de Octubre, de Valencia el 9, de Alicante el 10, de Málaga el 11 y de Cádiz el 13, para Las Palmas, Santa Cruz de Tenerife, Santa Cruz de la Palma, Santiago de Cuba, Habana y New-York.

Próxima salida el 29 Noviembre.

Línea del Mediterráneo a Puerto Rico, Venezuela y Colombia

El vapor «Buenos Aires» saldrá de Barcelona el 2 de Octubre, de Valencia el 3, de Málaga el 5 y de Cádiz el 7, para Las Palmas, San Juan de Puerto Rico, La Guayra, Puerto Cabello, Curaçao, Puerto Colombia y Cristóbal, escalando al regreso en Santo Domingo.

El vapor «Juan Sebastián Elcano» saldrá de Barcelona el 31 de Octubre, de Valencia el 1 de Noviembre, de Málaga el 2, y de Cádiz el 4, para Santa Cruz de Tenerife, San Juan de Puerto Rico, La Guayra, Puerto Cabello, Curaçao, Puerto Colombia y Cristóbal, escalando al regreso en Santo Domingo.

Próxima salida el 26 Noviembre.

Línea de Fernando Póo

El vapor «Legazpi» saldrá de Barcelona el... de Octubre, de Valencia el..., de Alicante el... y de Cádiz el..., para Arrecife, Las Palmas, Santa Cruz de Tenerife, Santa Cruz de la Palma, Río de Oro, Monrovia y Santa Isabel (Fernando Póo).

Próxima salida el 15 Noviembre.

Servicio tipo Gran Hotel.—T. S. H.—Radiotelefonía. — Capilla, Orquesta, etc.

Las comodidades y trato de que disfruta el pasaje se mantienen a la altura tradicional de la Compañía.

También tiene establecida esta Compañía una red de servicios combinados para los principales puertos del mundo servidos por líneas regulares.

Para informes en las oficinas de la Compañía: PLAZA DE MEDINACELI, 8, BARCELONA, y en la Agencia en Mahón, DON JUAN F. TALTAVULL, Infanta, 24.

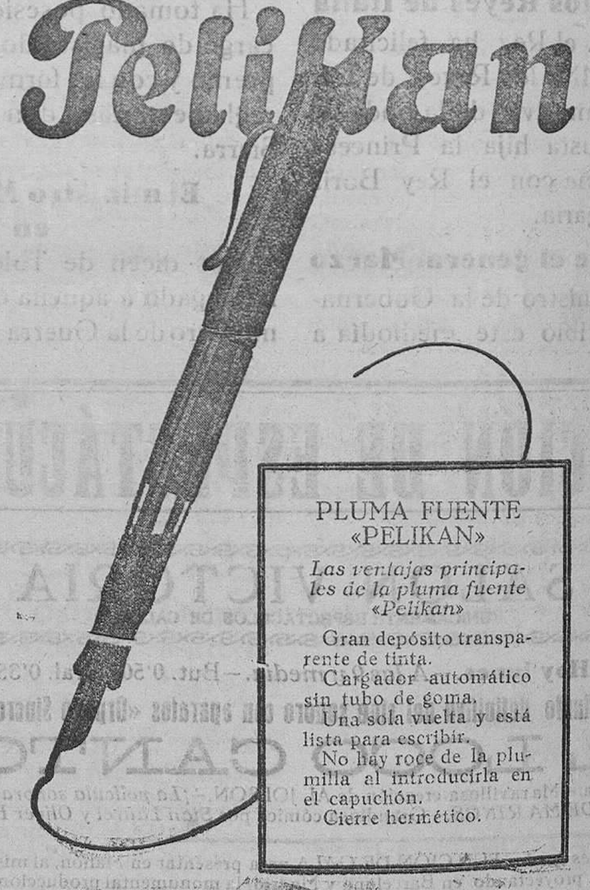

GÜNTHER WAGNER · HANNOVER UND WIEN

De venta en la Librería de *M. Sintes Rotger*, P. del Príncipe 17, Mahón

IBÉRICA

EL PROGRESO DE LAS CIENCIAS Y DE SUS APLICACIONES

Revista semanal ilustrada de vulgarización científica

Dirección y Administración: Palau, 3 – Apartado 143. – Barcelona

De 16 a 20 páginas semanales, en 4.º, abundantemente ilustradas, con valiosos artículos de vulgarización científica redactados por los más renombrados técnicos y hombres de ciencia españoles. Sección semanal dedicada a la América española. Secciones de Consultas técnicas, Ciencia práctica, Instituciones y Bibliografía.

Cincuenta números al año, con dos copiosos índices ordenados por materias, autores y orden alfabético, utilísimo para obtener gran provecho de la revista como obra de consulta.

Un volumen por semestre. Los números de la Revista forman dos volúmenes al año y se encuadernan con sus índices, en tapas especiales que facilita nuestra Administración, apareciendo un tomo por semestre desde 1914, constituyendo una obra utilísima en la biblioteca de todo hombre culto, y la mejor *Enciclopedia científico-industrial* puesta al día.

«IBÉRICA» ES IN DISPENSABLE

para estar al corriente de los últimos inventos y problemas de

Ingeniería, Geografía, Física, Industria, Aviación, Mecánica, Electricidad, Agricultura, Marina, Astronomía, Matemáticas, Transportes, Minería, Medicina-Higiene, Química, Metalurgia

De venta en la Librería de MANUEL SINTES ROTGER, Plaza del Príncipe, 17, Mahón.

PARA PASAR EL RATO

Monólogos dramáticos, u humorísticos, para SEÑORITAS o CABALLEROS, propios para representarse en Teatros, Sociedades y Tertulias, la mayoría en verso, escritos por reputados autores dramáticos.

Precio de cada ejemplar: CINCUENTA CENTIMOS.

También hay colecciones de cantares en ediciones distintas a 1 y 2 pesetas.

Los pedidos al señor Director de la Real Academia de Declamación, Música y Buenas Letras de Málaga, acompañando el importe en sellos de Correos de 25 céntimos a libranza del Giro Mútuo, agregando 30 céntimos para el certificado de cada pedido.

pecitos entre sus manos en los mofletes de Rogelio.

—¡Toma! Comeré... lo que Dios dé... primero eres tú, *miusté*...

* * *

—Oye, dime: ¿y de dónde tienes tú ese dinero?—preguntó la Pimiento.

—Pues ¿no te lo he dicho? Lo he robado para ti.

—Pero ¿a quién, a quién?

—A mi padre, mujer, a mi padre.

—¿A tu padre?

—Sí... Al que dice que es mi padre... Un cura que tampoco sé si es cura de verdad, porque él lleva la corona en una peluca que se quita para dormir, como vi esta mañana.

—¿Y dónde has hecho eso, Rogelio?

—En Madrid, en una posada o fonda, o ¡qué sé yo lo que es!, donde me llevó ese tío.

—Pero ¿no me dijiste que el tío Benjamín y la tía Valeria te llevaban con tu madre, que es una señorona de Ciempozuelos?

—Sí. Y te dije que en cuanto pudiera, me *najaría* del lado de mi madre y me volvería aquí contigo.

—Y entonces, ¿por qué te llevaron a Madrid?

—¡Yo qué sé!... Una noche... vamos... uno, dos o tres días, fué por mí ese hombre a quien

me entregó esa señora que dijo que era mi madre, y él se me llevó y nos fuimos a Madrid.

Yo me salí a pasear y me perdí, y *andé* todo el día por ahí, y cuando un polizonte me llevó a la posada, chiquilla... no fué paliza la que me largó el cura. De palos, de bofetás, de trompazos en la cara y en el cuerpo... En fin, que me tiró en la cama y allí me dejó molido...

Pero juré que me las pagaría y me las pagó, porque le he dejado sin un cuarto y todo me lo llevé.

Si no me hubieran robado la cartera, tu y yo nos hubiéramos ido hasta París de Francia o a Inglaterra o al mesmo Pekín de Rusia.

—Pero, chiquillo, tu padre te buscará.

—¡Bueno! Que me busque por Madrid, que ya va a encontrarme.

—¿Y si se le antoja venir a Consuegra?

—¡Qué ha de venir!

—¿Que no? Sabiendo que a ti te gusta Consuegra...

—Y tú.

—¿Yo?

—Sí... ¡Pues poquitas veces que te he nombrado yo!

—¿Sí?

—¡Vaya! Y me decía lo mismo mi madre que el cura, que quién eras tú, y yo les decía que eras la primera mujer de España después de la reina, y que eras más hermosa que el comer con hambre.

—¿Es verdad que me quieres tanto, tú?

Ministerio de Cultura 2011