HOY ABRE SUS PUERTAS LA MAGNA ASAMBLEA ECUMENICA

Deliberarán 2.800 dignatarios eclesiásticos

DIEZ COMISIONES TRATARAN SETENTA IMPORTANTES TEMAS PARA LA VIDA MATERIAL Y ESPIRITUAL DE LOS PUEBLOS

Una subcomisión especial estudiará las relaciones con los orientales no católicos

Ciudad del Vaticano, 10.—He aquí los setenta temas que dentro de las diez Comisiones y dos Secretariados del Concilio Ecuménico Vaticano II serán tratados en la magna Asamblea Ecuménica que mañana, día 11, abrirá sus puertas:

COMISIONES

PRIMERA.—Teología. 1: Fuentes de revelación (escritura y traducción). 2: El orden moral. 3: El depósito de la fe. 4: La fami-

(Pasa a la página cuarta)

Imperio

Diario de F.E.T. y de las J.O.N.S.

Depósito legal: ZA - N.º 2 1958

Año XXVII - N.º 8.196 - Zamora, jueves 11 octubre 1962 - Teléfonos: Dirección 1576. Admón. 1570 - Precio: 1,50 Ptas.

MAÑANA, DIA DE LA HISPANIDAD

Hace justamente 530 años que un cañonazo de la «Pinta» anunciaba la, para aquellos hombres mágica, palabra de «tierra». Con ello España ponía su mano sobre países desconocidos, las famosas indias. Colón, con su aventura de siglos, entregaba cultura y conocimientos a los nativos, ahora convertidos en ciudadanos de veinticuatro naciones que forman una sola patria, tienen un solo destino en lo universal y viven una sola cultura. Esa patria que se llama Hispanidad. No se puede hablar de naciones. La cultura hispánica no sólo es herencia y patrimonio; también lo es tarea y aventura. De ahí que encontremos en nuestras universidades muchos jóvenes hispanoamericanos unidos en los estudios, en las tareas cotidianas con los jóvenes españoles. Esa unidad se ha mantenido durante cinco siglos y cada vez que llega esta fecha tiene aire de sosegada y tranquila rememoración.

KENNEDY, REMISO A NUEVA ENTREVISTA CON KRUSCHEV

Después de sentirse humillado en Viena

No obstante, parece inevitable un nuevo encuentro entre los dos dirigentes, el próximo mes, en Nueva York

Wáshington, 10.—El presidente Kennedy, que se sintió humillado en la entrevista de Viena, se muestra todavía remiso a conceder una revancha al jefe del Gobierno soviético, Nikita Kruschev, según se dice en fuentes allegadas a la Casa Blanca.

No obstante, parece inevitable un nuevo encuentro entre los dos dirigentes en el caso de que Kruschev se traslade el próximo mes a Nueva York para asistir a la Asamblea General de las Naciones Unidas.

El hermano del Presidente norteamericano, el ministro de Justicia, Robert F. Kennedy, declaró anoche en una reunión de la Legión Americana, que es muy posible que nos enfrentemos con una gran crisis en Berlín en el curso de las próximas semanas.—Efe.

HOY 12 páginas

EL PRESIDENTE KENNEDY DISCUTE LA POLITICA EXTERIOR CON COUVE DE MURVILLE

Wáshington, 10. — El presidente Kennedy ha dedicado más de una hora a la discusión de los problemas de política exterior con Maurice Couve de

(Pasa a la página cuarta)

Monseñor Vallaine canalizará la difusión de noticias

Ciudad del Vaticano, 10.—Monseñor Fausto Vallainc, director del Servicio Especial de Prensa del Concilio, por su delicado cargo, está destinado a ser una de las figuras de más relieve dentro de esta magna Asamblea Ecuménica.

Tendrá a su cargo la canalización de toda la información procedente de las deliberaciones de los 2.800 dignatarios eclesiásticos en el Concilio para distribuirla luego a través del mundo y bajo sus órganos en el Concilio. A sus órdenes trabajará un equipo de intérpretes, uno por cada una de las lenguas oficiales del Concilio: inglés, francés, alemán, español, portugués, polaco e italiano, pero, al mismo tiempo que un canal, monseñor Vallaine puede ser una barrera informativa cuando ciertos detalles de debates o deliberaciones se consideren por el Vaticano no aptos para la publicidad. Entonces, al director del Gabinete de Prensa, como a los padres conciliares, obliga un juramento al secreto. Le compete también la tarea de organizar la oficina para los 600 periodistas y enviados especiales que se hallan en Roma para informar en torno al Concilio.—Efe.

EL CONCILIO Y LOS USOS DEMOCRATICOS

Por EDUARDO SANCHEZ

SE inician esta mañana, con una pompa litúrgica impresionante, las tareas del que podemos llamar «Parlamento de la Iglesia». ¿Obedece la Asamblea de Roma a los mismos criterios que gobiernan la constitución y las funciones de los Parlamentos políticos? Es muy interesante que respondamos a esta cuestión, pues ello pondrá de manifiesto la naturaleza íntima del Concilio Vaticano II.

Nuestra respuesta es negativa, y la queremos razonar fijándonos en dos puntos: el del carácter de la representación de los obispos y el de la índole del acuerdo que se busca entre las diversas confesiones cristianas.

Se han reunido en la Basílica de San Pedro los obispos de todo el orbe, lo que quiere decir que está allí representada toda la Iglesia. También en un Parlamento está teóricamente representada toda la nación. Pero, ¿significa lo mismo esa fórmula en uno y otro caso?

Cuando se aplica a los diputados se quiere decir que cada uno lleva allá las ideas y deseos de sus electores, los cuales les han dado mandato explícito de hacer valer sus ideas y sacar adelante sus deseos. Los diputados representan a la nación porque de ella reciben los poderes con que actúan.

No es así como los obispos representan a sus diócesis en el Concilio Ecuménico. Darán, sí, testimonio de la fe que profesan sus diocesanos, y serán portavoces de las necesidades que experimentan y de los peligros que corren; pero no harán nada de eso secundando el mandato de sus fieles, porque no son mandatarios de éstos, sino Pastores; no son delegados suyos, sino Padres.

¿Cuál es, en definitiva, la diferencia entre el Concilio Vaticano II y cualquiera otra de esas Asambleas con las que lo estamos comparando?

En estas últimas es la masa de los ciudadanos la que ejercita la autoridad dando leyes y discutiendo programas políticos; y lo hace mediante los diputados, que son meros delegados del pueblo. Claro que toda autoridad viene de Dios, pero la autoridad estatal se canaliza a través del pueblo.

No sucede así en la Iglesia. Todo poder eclesiástico viene de Cristo, que lo confiere, no a los fieles para que éstos lo transmitan a sus mandatarios, sino que lo da Él mismo y por Sí solo al Papa, y por medio del Papa, a todos los demás

(Pasa a la página cuarta)

Emotivo y cordial homenaje de Palencia a Fragoso del Toro

Ayer, Palencia rindió un emocionado homenaje de afecto y despedida al camarada Fragoso del Toro. Le fueron entregadas las medallas de oro de la capital y de la provincia.

SI DE GAULLE NO OBTIENE EL "SI" LA V REPUBLICA DESAPARECERA

Francia es uno de los países más avanzados técnicamente de Europa, pero su política es desastrosa

Londres, 10.—El «Daily Telegraph», aludiendo al referéndum de Francia dice que «la batalla, de hecho, quedará decidida con el referéndum y no con las elecciones generales. Francia es uno de los países más avanzados, técnicamente, de Europa y del mundo, por no decir la nación más avanzada. Ha doblado en producción en diez años, pero en cuanto a política se refiere, su estado es desastroso. Si el presidente De Gaulle no obtiene el «sí» esperado, la V República seguirá la misma suerte que sus predecesoras».—Efe.

LAS ELECCIONES SE FIJAN DEFINITIVAMENTE PARA EL 18 Y EL 25 DE NOVIEMBRE

París, 10.—El Gobierno del presidente Charles de Gaulle ha determinado hoy que las elecciones generales parlamentarias se celebren los días 18 y 25 de noviembre.

La primera sesión de las elecciones se producirá exactamente después de tres semanas del referéndum nacional del 28 de octubre, en el cual la nación deberá pronunciarse sobre el controvertido Plan de De Gaulle, de que su sucesor sea elegido directamente por el pueblo, introduciendo una modificación en este sentido en la Constitución.—Efe.

MISION INDUSTRIAL Y ECONOMICA FRANCESA AL CANADA

Montreal, 10.—Una misión industrial y económica francesa llegó ayer por vía aérea a esta ciudad con objeto de celebrar conversaciones exploratorias con funcionarios canadienses en torno a un amplio campo de cuestiones comerciales.

El grupo que preside el ministro francés de Hacienda, Wilfred Baumgartner, se entrevistará con el primer ministro canadiense, John Diefenbaker; con el ministro de Justicia, Donald Fleming (antiguo ministro de Hacienda), y con el Gobernador del Banco de Canadá, Louis Rasminsky, en Ottawa.—Efe.

CONFERENCIAS DE PRENSA DE LA OPOSICION

París, 10.—El presidente Charles de Gaulle se entrevistará hoy con los miembros de su Gabinete para fijar fechas para las elecciones generales que, según algunos observadores, podrían celebrarse sin su presencia en el poder.

Simultáneamente, portavoces de cuatro partidos de la oposición han fijado conferencias de prensa para exponer los motivos de su "alianza" anti-De Gaulle.

Las elecciones han sido fijadas, en principio, para los días 18 y 25 de noviembre. En la reunión de hoy el Gabinete anunciará las fechas definitivas con carácter oficial.—Efe.

FRONDIZI SE NIEGA A DIMITIR

Respuesta a la sugerencia del Secretario de Comercio

Buenos Aires, 10.—El expresidente argentino, Frondizi, se ha negado categóricamente a dimitir y renunciar a sus derechos a la primera magistratura del Estado.

Según fuentes allegadas a la Directiva del partido radical intransigente, el doctor Frondizi formuló tal negativa en respuesta a la sugerencia que le hizo recientemente el secretario de Comercio, Zaefferrer Toro.—Efe.

CINCO ENMASCARADOS PRETENDIAN ENVIAR UN MENSAJE A PERON

Mendoza (Argentina), 10. — Cinco hombres enmascarados se abrieron paso entre el personal de la emisora «Radio Cuyo», amenazándole con una pistola, con la intención de transmitir un mensaje de felicitación al expresidente Perón en su cumpleaños. Su intento no lograron realizarlo.—Efe.

UN PESQUERO INGLES COGE EN SUS REDES A UN SUBMARINO DANES

Plymouth (Inglaterra), 10.—El buque pesquero británico «Fleet Lady» ha cogido en sus redes a un submarino danés mientras realizaba su pesca normal.

El submarino, que tomaba parte en unos ejercicios de la OTAN, salió a la superficie poco después del incidente.—Efe.

FIDEL CASTRO INFORMA AL PUEBLO:

MILITARES RUSOS SE ENCUENTRAN ESTACIONADOS EN EL PAIS

"Para defendernos contra los EE. UU. hemos recibido armas"

Miami, 10.—El jefe del Gobierno cubano, Fidel Castro, ha comunicado anoche por primera vez al pueblo cubano que «técnicos» militares rusos se encuentran estacionados en el país.

En un discurso difundido por radio La Habana, Castro reiteró su ya habitual acusación contra los Estados Unidos de que este país se está preparando para invadir Cuba. «Es para la defensa —dijo Castro— para lo que hemos recibido estas armas y estos técnicos».

Rechazó después los informes de que está importando armas soviéticas y miles de «técnicos» rusos para defender su régimen revolucionario contra el pueblo cubano.—Efe.

TOMA DE POSESION

MADRID.—El ministro de Información y Turismo, señor Fraga Iribarne, ha dado posesión de su cargo al nuevo subsecretario de Turismo, don Antonio García Rodríguez Acosta, al que vemos durante su discurso.—(Foto CIFRA.)

Salió para Bata el Ministro Subsecretario de la Presidencia

Madrid, 10. — Por vía aérea ha salido del aeropuerto de Barajas, con destino a Bata, el ministro subsecretario de la Presidencia, don Luis Carrero Blanco. Le acompañan el director general de Plazas y Provincias Africanas, general Díaz de Villegas; subgobernador del Banco de España, don Enrique Salgado; director para Asuntos de Africa del Ministerio de Asuntos Exteriores, don Eduardo Ibáñez; subdirector general de Prensa, don José Molina Plata, y otras personalidades.—Cifra.

"MAS SANO QUE UN OSO"

ISLA MIDWAY.—Tal ha sido el dictamen de los médicos que examinaron al astronauta Schirra tras su vuelo espacial de seis órbitas. Aquí «Wally» contemplan una radiografía de su propio tórax.—(Foto Cifra.)

Ministerio de Cultura 2011

Suplemento de IMPERIO dedicado a la Comarca de BENAVENTE

NUEVA ESPAÑA

IV EPOCA. — Número 1.003
Jueves, 11 de octubre de 1962

LO QUE CUESTA LEER

Con motivo de la muerte del llorado poeta Leopoldo Panero, salió a relucir que muchos españoles no tienen noticia ni conocimiento de la existencia de determinados literatos y poetas hasta que las esquelas mortuorias les anuncian su no existencia.

Seguramente que alguno dirá: "No hay ninguna ley que prohiba leer; que los tales lean y así estarán enterados de lo que hay en su propia casa." Los que así piensen, se equivocan. Existe una ley que en la mayoría de los casos prohibe leer. A esta ley podemos llamarla "la ley del bolsillo". Valga como ejemplo lo que acaba de contarme un amigo. "Excitada mi curiosidad —dice— por unas charlas que a propósito de la novela oí en París el escritor Miguel Delibes, puse gran empeño en conocer la obra de dicho escritor.

Al cabo de mirar muchas veces en los escaparates de las dos librerías que hay en la ciudad, tropezaron mis ojos con una novela de Miguel Delibes, "Las ratas". Muy ufano por mi hallazgo, penetré en la librería. So pretexto de ojearla, pedí al librero que me la dejara, para así enterarme del precio.

Puesto a lápiz, en la parte superior de la segunda hoja, estaba escrito: 75 pesetas. El mismo escalofrío que me había dado al encontrar el libro se repitió ahora, pero en sentido inverso. ¡Setenta y cinco pesetas!, me dije; algo más de dos jornales por 150 páginas. Con un burdo pretexto traté de justificar mi falta de dinero para comprar el libro y salí confuso a seguir mirando el escaparate."

Esto nos lleva a la consideración de que algo hay en la edición de libros que no marcha bien; lo que sea, no lo sabemos.

El malogrado "Fígaro", ante una semejante confusión, se hizo estas o parecidas preguntas: En España, ¿no se lee por que no se escribe o no se escribe por que no se lee? Hoy, a algo más de un siglo de distancia, podemos contestar, sin temor a equivocarnos, que en la mayor parte de los casos no se lee por lo mucho que cuesta.

Sabemos que el último acto literario de Leopoldo Panero fue premiar (seguro que con toda justicia) la novela corta "Estío", de Lorenzo López Sancho. También es casi seguro que se hará una edición de la misma, corta y costosa, al alcance solamente de unos cuantos privilegiados de la fortuna, que colocarán un ejemplar más (sin leerlo) entre los volúmenes de su lujosa biblioteca. Y los demás, a esperar si llegamos allá, que el autor se muera, único momento en que por poco dinero se airea su obra. ¡Es triste, muy triste! Pero en España somos así.

En ésto, como en alguna otra cosa, algo nos queda que aprender de los rumiantes de chicle. Ellos han editado varias series de novelas rosa que llaman del Oeste, pero resulta que no son del Oeste, porque si se mira el mapa no está el Oeste donde dice la novela. El caso es que de una manera rosa describen las tales novelucha: cómo primero fueron aniquilados los indios y después esclavizados los negros; pero está dicho de una manera tan rosa, que mucha gente, con su lectura, se inunda de deleitosa emoción.

Sin embargo, nosotros, los españoles, descubrimos un nuevo mundo, lo evangelizamos y lo que es casi tan importante: cuando aún no había ni visos de una Ley de Colonias, les dimos unas "Leyes de Indias" que aún hoy no han sido superadas; pero lo hicimos de una manera tan poco rosa, que todo ello vino a convertirse en una leyenda negra.

Ahora, lo importante en este caso no es lo que las novelas digan, sino su precio. Una novela del Oeste cuesta entre cinco y siete pesetas; pero, una vez leída, por sólo una peseta puede ser cambiada por otra que, dando un pequeño "rodeo", viene a decir lo mismo; cambia el título, que ya es algo. De todo ello resulta que por setenta y cinco pesetas que cuesta un libro de un escritor español, pueden ser leídas unas sesenta y cinco novelas del Oeste.

J. ANTONIO VEGA

Una encuesta de NUEVA ESPAÑA

OPERACION PLAZA DE TOROS

1.° ¿Partidario de la reconstrucción Plaza de Toros o de una nueva?
2.° ¿Motivos de ese parecer?
3.° La reconstrucción o construcción de la misma supone un difícil problema económico. ¿Soluciones para superarlo?
4.° Caso de ser partidario de nueva Plaza, ¿qué zona sería la ideal para erigirla?
5.° ¿Qué ventajas tendría para la ciudad y sus ferias y mercados el contar con una Plaza en debidas condiciones?
6.° ¿Cuántas corridas y novilladas —aparte becerradas— podrían darse en la temporada?
7.° ¿Y qué otra clase de espectáculos podrían llevarse al nuevo Coso?

Nuestro tercer hombre en esta encuesta "Operación Plaza de Toros", es un médico. Y viene a esta "operación" este joven doctor (sin bisturí ni medicamentos), por su reconocida solvencia como aficionado a la Fiesta Nacional y por su benaventanismo.

El, además, está vinculado a una familia de renombre y solera en el ambiente taurino. Jesús, nuestro tercer hombre, buen deportista tiene "usía" con la escopeta y con la caña de lanzar) y gran aficionado a los toros, contesta a nuestro formulario. He aquí las respuestas del

Doctor García Muñoz

Primera.—Soy partidario absoluto de la construcción de una nueva.

Segunda.—Motivos: La actual es insuficiente, aun restaurada. Para el público es muy incómoda; para los toreros es un ruedo muy pequeño y sin callejón, lo que supone para ellos peligros innecesarios; para la Empresa tiene poco aforo, por lo que no se podrían dar más que espectáculos mediocres o, caso de montar algo que mereciera la pena, sobrecargar el precio de las localidades, saliendo en ambos casos perjudicado el aficionado. Asimismo, corrales, chiqueros, accesorios, etctera, son insuficientes. Por otra parte, hay que actuar siempre, en todo, con vistas al futuro y aspirar a superarse.

Tercera.—La única solución es por el sistema de cooperativismo; ésto se impone ya en cualquier orden de la vida. Todos los que aquí vivimos tenemos la obligación moral y material de cooperar en pro de Benavente, y la Plaza de Toros también entra y cuenta en ese "pro".

Cada uno en la medida de sus posibilidades. Hago llamada especial a la industria, comercio, bares, hoteles, etc.; algunos de los cuales se olvidan, rien o no dan valor al refrán "no sólo de pan vive el hombre", descuidando el factor humano, espiritual, que es el fundamental. Aparte de que serían ellos los más directamente beneficiados materialmente.

Sistema, pues, de acciones u obligaciones asequibles a la gran mayoría (entre 500 a 1.000 pesetas, por ejemplo).

Naturalmente, el excelentísimo Ayuntamiento también debe cooperar e incluso regir esta empresa.

Cuarta.—Carretera de La Coruña, a mano derecha, antes de llegar a la actual Plaza. Carretera de León, a la izquierda, cualquier lugar, hasta el Puente de la Ría; y, por último, estaría muy bien en ese espacio que hay en la carretera de Madrid, a mano derecha, antes del comentado Cercado de Gándara, o en cualquier margen de esta carretera hasta un kilómetro de distancia de la ciudad.

Para la elección del sitio exacto habría que considerar, sobre todo el factor económico, ya que cualquiera de los citados es bueno.

Quinta.—Las ventajas son de tipo económico y satisfacciones morales para la afición, a más de dar rango e importancia a la ciudad; hoy día no se concibe en España una feria o fiesta sin su espectáculo taurino; si éste es bueno, habrá mucha más afluencia de público, que vendrá aquí a comprar, a vender, a los toros, etc. En definitiva a gastarse en Benavente un dinero y dejar un beneficio.

Sexta.—Se podrían dar muy bien cinco o seis novilladas y dos corridas de toros, fomentando y enseñando a la afición periodísticamente de verdad.

Séptima. — Algún circo, alguna reunión de lucha libre, festivales folklórico-musicales, diversos concursos artístico-deportivos, verbenas, boxeo...

Próxima actuación del Grupo Artístico

El Grupo Artístico de «Educación y Descanso» lleva ya muy adelantados los ensayos de una comedia que pondrá en escena en fecha próxima.

Se trata de la bonita comedia en tres actos, y de la que son autores Luis Fernández de Sevilla y Luis Tejedor, titulada «Separada del marido».

Conocida es de todos la valía artística de los componentes de este Grupo de «Educación y Descanso». Y debido a ello podemos dar por descontado el más lisonjero éxito de estos entusiastas aficionados en su nueva salida a escena.

En el próximo número daremos más detalles de este espectáculo.

Campeonato de Primera Regional

El Deportivo Benavente salió derrotado, merecidamente, en su debut en "Los Salados"

El encuentro, válido para el Campeonato de Primera Regional, celebrado el pasado domingo en "Los Salados" y en el que contendían el Deportivo Benavente y el Juventud Veguellina, terminó con la victoria, por tres goles a dos, de los forasteros. Victoria, digámoslo rápidamente, merecida y bien trabajada por el conjunto de Veguellina.

El partido comenzó con media hora de retraso sobre el horario anunciado. Mal principio. Y peor final. De salida hubo ovación para ambos equipos. Los visitantes salieron con uniforme "merengue". Es decir, los colores del Real Madrid. Los visitados lucieron su clásico uniforme: camiseta colorada y pantalón azul. En esta ocasión los "tomateros", aun sacando uniforme colorado, nos demostraron, con harta elocuencia, que estaban "verdes". Es decir, por madurar. El equipo local, en nombres, era completo para una primera regional. Pero en hombres no ocurrió lo mismo. Se jugó "a la buena de Dios", a lo que salga sin sentido de conjunto y apoyo en la jugada. Parecía un equipo, en especial en su delantera (y este no es un elogio para las líneas de cobertura, pues también funcionaron mal, en especial en la primera parte), en el que unos desconocían el juego de otros.

Hubo mala suerte en el segundo tiempo, sí. Es cierto. Pero la suerte hay que merecerla. Hay que hacer méritos para que el hado suerte, que también es factor en fútbol, se alíe con unos colores. Y es natural que este hado se pusiese del lado de los forasteros. Porque ellos le buscaron con ahinco y coraje. Con entusiasmo y decisión. Y debido a ello se llevaron los dos puntos de "Los Salados". Justo premio a su mejor juego y preparación física. Adelantándose, por velocidad y ganas, a la disputa de la pelota en todos los terrenos. Y saliendo airosos, casi siempre, en su cometido.

El primer tiempo finalizó con un agobiante dos-cero a favor de los de Veguellina. Dos goles que fueron fraguados en sendos fallos de la defensa. Uno a cargo de Casas (en el peor encuentro que le hemos visto) y otro a cuenta de Teo. Pero en fútbol, los fallos de los zagueros se pagan caros. Y ahí están, como botones de muestra, esos dos fallos "tomateros".

En la segunda parte hubo cambios en el equipo local. Casasola pasó a su puesto de central en la zaga y Casas y Gelo ocuparon la demarcación de medios volantes. El equipo, entonces, funcionó mucho mejor y dominó intensamente a través de los cuarenta y cinco minutos. Pero, ¡ay!, los forasteros, a los pocos minutos de juego, y en otro fallo a dúo de la defensa (mal día para la retaguardia "tomatera"), se anotaron el 3-0 que ponía el partido a punto de caramelo para las huestes forasteras.

Después (gracias al entusiasmo y coraje de Alvarez, pisando el área contraria a lo legionario, y a la puntería de Pepe) se lograron dos tantos. Y se pudo lograr el empate en aquel centro-chut de Julio que devolvió el larguero. Y ha

(Pasa a la página once)

PREVENIR ES EVITAR

Ahí está, apuntando hacia el cielo, la cúpula de la iglesia de Santa María la Mayor, monumento nacional y principal joya arquitectónica de nuestra ciudad.

Ahí está, deteriorada y maltrecha, esa cúpula, ofreciendo a la mirada del turista y no turista las "heridas" y desperfectos que el tiempo ha ido haciendo, día a día, en sus chapas y maderamen. Hace varios años que ofrece esa lamentable "panorámica" la cúpula de Santa María. Y parece ser que nadie quiere moverse en favor de una reparación eficiente y en consonancia con el ornato de dicho monumento nacional.

Además hay que tener también en cuenta que esas chapas al desgaire suponen un peligro, en los días de fuerte vendaval, para los transeúntes. Han sido varios los casos de desprendimiento de esas chapas, las cuales fueron a establecerse violentamente en tierra o sobre alguna fachada, sin que a Dios gracias pillasen en su veloz aterrizaje a ninguna persona. ¡Ahí queda eso!

¿A quién pertenece solucionarlo? ¡Ah! No es misión nuestra el averiguarlo. Pero sí el divulgarlo. Prevenir es evitar, señores.

DON IMPOSIBLES

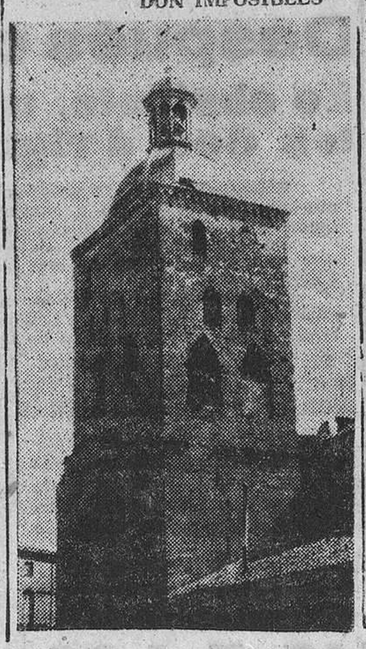

PASTOS

Cuarenta hectáreas remolacha, ochenta hectáreas maíz, doscientas hectáreas trigo, trescientas cincuenta hectáreas monte, se arriendan en la finca "MESTAJAS". Estación de Valcabado del Páramo, sita en la misma finca. Ver y tratar, encargado, Adrián Duque.

DESENFRIOL?
...¡Vd. lo sabrá!

Entrevistas al vuelo

Un pintor: Yela de Cangas

En la amplia sala auditorium de Radio Popular de Benavente se ha exhibido durante estos últimos días una exposición de pintura. Y en ella se podían admirar distintos temas de diversos pintores. Pero entre todos ellos, no obstante haberlos muy buenos, destacaban, dando fe de una personalidad artística admirable en su autor, dos cuadros del conocido pintor Rafael Yela de Cangas.

«Paisaje otoñal» y «Plaza Mayor de Madrid» llevaban por tema estos dos magníficos lienzos, que fueron la admiración de todos los que visitaron la exposición. La personalidad y armonía que encierran sus cuadros la tiene también el artista en su charla, sazonada con una simpatía y amenidad deliciosas.

Enhebrada la charla, surge la entrevista de forma improvisada y sin protocolo.

—¿Se considera Yela un pintor maduro?

—Yo diría que más que maduro, capeado, empleando un símil taurino, suficientemente en estas lides. La madurez, en el arte de la pintura, se suele alcanzar muy tarde. Se dice que en pintura se es joven a los cincuenta años.

—¿Y cuántos ha cumplido Yela?

—Treinta y nueve.

—¿Y empezó a pintar?

—A pintar en serio, hace catorce años. En mis años juveniles practiqué, con bastante éxito, según la crítica, el dibujo artístico.

—¿Ha expuesto en el extranjero?

—Sí. Como principales capitales, en Buenos Aires, Montevideo y Lisboa. En esta última, casi de continuo en Galerías Yela, de la que soy director.

—¿Y en España?

—Puedo decir que en casi todas las capitales importantes. Pero se da el caso curioso que aun siendo madrileño, dicen que nadie es profeta en su tierra, no he celebrado ninguna exposición en Madrid.

—¿Motivos?

—Yo sé que estoy en deuda con Madrid y con mis paisanos. Pero me exijo a mí mismo mucho. Algún día la haré. Y quiero que la exposición resulte lo mejor posible en todos los aspectos artísticos.

—¿Algún viaje en perspectiva?

—Sí. Quiero ir, en compañía de mi amigo y paisano Alfredo Candela, a Suiza, Francia y Austria. El artista pintor tiene que cambiar de vez en cuando de paisaje para ir captando todo lo bello y grande que encierra la naturaleza y para ir sopesando la labor artística de otros compañeros de diferente idioma.

—Pues buen viaje, artista.

AGUSTIN VAZQUEZ

piensos del duero
ufac
son más rentables
DELEGADO EN BENAVENTE
Pablo Carbayo

PASTOS en VILLARALBO

El próximo día 23 de los corrientes, a las 12,30, en el domicilio social de la Hermandad, se procederá a la subasta de pastos de invernía, de tipo particular, del año actual, hoja de remolacha, alfalfa, etc.

Tasación y pliego de condiciones, en Secretaría.

Villaralbo, 9 de octubre de 1962.—EL JEFE DE LA HERMANDAD.

EL MERCADO DE GANADOS

Relación de ganado que ha concurrido al mercado celebrado el día 4 de octubre de 1962:

Caballerías: Mayores; 25; menores, 19.

Ganado de cerda: Cebones, 5; camperos, 10; lechones, 1.349.

Vacuno: Reses, 134; terneras, 31.

Lanar y cabrío: 231.

PRECIOS Y VENTAS

Reses: De 22 a 24 pesetas kilo en vida. Buena venta.

Cerdos lechones: De 450 a 900 pesetas. Buena venta.

Mulas: De 4.000 a 9.000 pesetas. Venta regular.

Mulas lechales: De 2.000 a 5.000 pesetas. Venta regular.

Asnal: De 500 a 700 pesetas. Venta regular.

Sesión de la Comisión Permanente

Estudio de ayuda al Club Deportivo Benavente

La Comisión Permanente, en su sesión del pasado día 5, adoptó los acuerdos siguientes:

Darse por enterada de la petición de ayuda económica formulada por el Presidente de la Asociación de Niños Deficientes.

Acordar pago última anualidad al Club Deportivo Benavente, por construcción de la tribuna del campo de deportes y estudiar la posible aportación de este Ayuntamiento para subvencionar gastos, con objeto de tratar de incorporar el Club a la Tercera División de Liga.

No autorizar gasto que originaría el arreglo de la escalera del reloj de Santa María, por falta de consignación.

Aceptar presupuesto para instalación de una puerta metálica del Matadero.

Autorizar gastos que originan obras de pavimentación y demás, en el Matadero Municipal.

Sancionar con el duplo de derechos a introductor de reses, por impago de la tasa correspondiente.

Aprobar expediente de prórroga de primera clase del soldado Víctor Aguilar Martínez.

Autorizar diversas licencias de obras.

Aprobar las facturas presentadas por la Intervención.

Rectificar el aforo de abonos, así como los precios de los mismos, para una segunda subasta.

ARRIENDO
VIVIENDA AMUEBLADA
Encomienda, 2
Razón: MANUEL ESPESO

ponen más
están más sanos
incuban más
engordan más
comen mejor
Cebín
asimilan mejor
crecen más

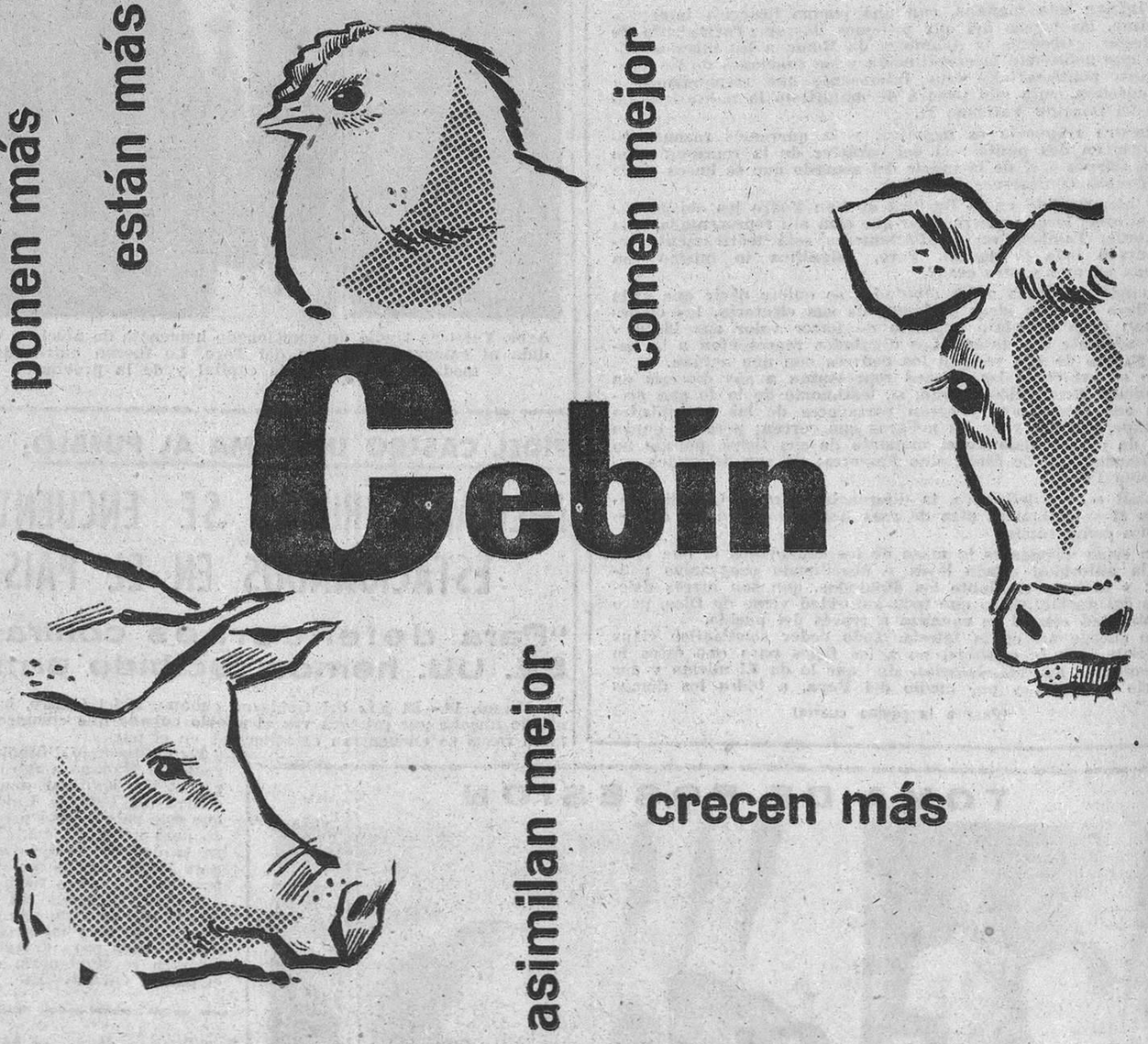

El mejor corrector de piensos
Con la garantía de:
Antibióticos, S. A.
FABRICA EN LEON
DIVISION DE VETERINARIA Teresa López Valera, 2 Teléf. 239 67 19 - MADRID-5
Información y muestras a su disposición

Ministerio de Cultura 2011

Consecuencias históricas del descubrimiento de América (1492-1962)

Por CARLOS SANZ LOPEZ

Discurso preparado para ser leído en la inauguración de la Exposición Bibliográfica y Cartográfica, celebrada con motivo de una Semana de Misionología.

Señores:

La circunstancia adversa de una salud bastante quebrantada me obliga a saludarles desde estas líneas, y presentarles mis excusas por esta ausencia obligada, que me priva del honor y del placer de compartir con ustedes, durante unos días, el espíritu misionero de tantos y tan virtuosos Padres que se reunirán en esta Semana de Misionología, que coincide con la conmemoración de la salida de Palos de Moguer, el 3 de agosto de 1492, de la "Pinta", la "Niña" y la "Santa María", las tres carabelas inolvidables.

Pero el objeto principal de mi colaboración no se verá en modo alguno handicapado por el hecho de que yo no esté presente al mostrarles los trabajos que son objeto de mi especialidad, y que, en conjunto, se refieren, muy principalmente, a la obra ultramarina de España, o sea a los Descubrimientos Transatlánticos de los siglos XV y XVI. En diversos tableros y vitrinas podrán contemplar los señores congresistas las publicaciones, bastante numerosas, que se han editado desde 1956, con sólo una excepción, en 1948, y en las páginas de estos libros y folletos quedan registrados, total o parcialmente reproducidos, comentados e interpretados, todos, o casi todos, los documentos impresos que nos son conocidos, y que fueron publicados desde antes de 1492 hasta el año 1550, y sólo excepcionalmente hemos traspasado esta fecha, si algún "venerable" papel requería la excepción que en su favor hemos hecho. En resumen, en esta serie de libros y publicaciones hemos estudiado desde un ángulo nuevo y con carácter pretendidamente exhaustivo, el mayor acontecimiento, "después de la creación del mundo, sacando la encarnación y muerte del que lo crió", como dijo López de Gómara en su famosísima "Historia de Indias".

Sin excesos retóricos ni mengua alguna para la verdad, podemos afirmar a los señores congresistas, que en estos libros se estudia por primera vez, con el rigor científico a que obligan la primitiva bibliografía y la más fidedigna documentación, el proceso histórico geográfico de aquellas primeras navegaciones que ensancharon la superficie habitable del planeta, y que facultaron a los cristianos para llevar la Buena Nueva a todos los rincones de la Tierra.

De victoria eterna sobre el mundo hemos calificado el Descubrimiento de América, que, por añadidura, debemos considerar providencial, ya que ningún hombre puede atribuirse el honor o el mérito de haber sugerido siquiera la posibilidad de su existencia. Ni un solo antecedente literario ni cartográfico existe, que hiciera prever el inmenso acontecimiento geográfico, tan cargado de consecuencias históricas. Colón y cuantos le acompañaban navegaron rumbo a Poniente, y murieron afirmando que habían arribado a las costas de Cipango (Japón) y a la provincia de Catayo, o sea al continente asiático.

AMERICA, SEDE GEOGRAFICA DE LA VICTORIA ETERNA DE LA CRISTIANDAD SOBRE EL MUNDO

Esa es su gloria y su gran responsabilidad, sin alternativa posible. Surgió a la vida de la Historia el gran continente, con el signo de baluarte cristiano, y ha de permanecer fiel al espíritu y a la verdad que le dió el ser. En su ventaja juegan dos factores de inestimable ponderación geopolítica; la situación estratégica privilegiada de su inmenso territorio, que cubre de popo a polo todo el hemisferio occidental, bañado por los dos grandes Océanos, Atlántico y Pacífico, en cuyas aguas reinan en solitario las poderosas flotas de los Estados cristianos, pero, sobre todo y muy principalmente, la mantendrá como rectora del mundo el triunfo universal de las verdades evangélicas, integradas hoy en los códigos de todos los pueblos, aun de los menos civilizados, los cuales se benefician con la virtud y el sustento de ese pan de la verdad y de la justicia que les son indispensables a todos los hombres y a todas las naciones para sobrevivir.

* * *

En verdad, podríamos admitir que las Misiones católicas españolas, tal como nosotros las conocemos organizadas, son una consecuencia directa de los Descubrimientos Transatlánticos. Aunque haciendo alarde de una mayor propiedad dialéctica, también se podría afirmar que los Descubrimientos Transatlánticos fueron promovidos por el afán de llevar a todas las gentes las sacrosantas verdades evangélicas.

No es, pues, aventurado afirmar que a este Congreso de Padres Misioneros, o mejor aún, a todos los Misioneros esparcidos por el mundo, ha de interesar el conocimiento exacto y cabal de cómo hubieron de producirse los hechos que socavaron el poder de los imperios y de las naciones más encumbradas de entonces, y auparon a los cristianos a la dirección espiritual y política del género humano.

Por extraño que parezca, la abundantísima bibliografía moderna, que tan extensamente refiere los pormenores de los primeros viajes transatlánticos, y las circunstancias personales de cuantos intervinieron en la gloriosa epopeya, apenas trata de la real significación universal que tuvieron los felices resultados de aquellas navegaciones transoceánicas. Parece como si nos hubiéramos propuesto limitar, intencionadamente, el alcance de una empresa que se acometió en el nombre de Dios, con el fin de llegar a los antípodas, para unificar el mundo y relacionar el Occidente con Oriente. Tal vez no se deba este enfoque estrecho del gran acontecimiento a un sentido mezquino de nuestra propia manera de ver las cosas, sino que acaso se conjuguen como fuerzas determinantes, los valores heterogéneos que se pusieron en juego desde el mismo instante que fue otorgada a España por el Papa Alejandro VI la Bula de Concesión, que lleva fecha 3 de mayo de 1493, y que veinticuatro horas más tarde fue rectificada en el sentido de hacer partícipe a Portugal de los mismos beneficios ultramarinos. En libro aparte —"El Gran Secreto de la Carta de Colón"— hemos estudiado este delicadísimo problema histórico, que tiene por base la noticia del Descubrimiento que don Cristóbal Colón difundió por el mundo con su famosísima Carta antes de comunicar a los Reyes la transcendental novedad, lo que determinó un estado de ansiedad y apasionamiento que, probablemente, precipitó el otorgamiento de las primeras Bulas, que por excluir a otros grandes pueblos cristianos del centro de Europa de cualquier intervención en los nuevos territorios, presupone la animosidad que desde entonces se hace sentir en las relaciones de aquellos Príncipes con el Romano Pontífice, lo que finalmente dio lugar a la escisión que aun padece la Iglesia.

* * *

En cierta ocasión solemne, por las distinguidas personalidades, en gran parte pertenecientes a la UNESCO, que nos escuchaban, nos atrevimos a decir que se hace posible medir el tono del impulso expansionista español auscultando el interés, repetidamente manifestado, por llegar a la conquista espiritual de China. Tal conclusión la hemos deducido del estudio de la presencia de España en las Islas Filipinas, donde pronto se establecieron las Ordenes religiosas, que tanto se esforzaron por conseguir un adelantamiento en el Celeste Imperio, al que hubieron de renunciar después de los insistentes y fallidos intentos de penetración pacífica.

El asunto es, a nuestro juicio, de un interés particularísimo para la historia de las Misiones católicas españolas. La proyección de España en el lejano Oriente, y de modo especial en las Islas Filipinas, fue estudiada con profusión de testimonios documentales, bibliográficos y cartográficos, en la Exposición "Oriente-Occidente", celebrada en los salones de la Biblioteca Nacional en Madrid, entre los días 10 y finales del mes de diciembre del año 1958, como aportación al proyecto principal de la UNESCO sobre las primeras relaciones culturales de España con Asia y Oceanía, y en tal ocasión se pronunciaron comentarios tan significativos, como el afirmar una relevante personalidad de la Historia y de las Letras, que la exhibición podría considerarse como una nueva Facultad, de la que debían surgir enseñanzas que vigorizaran esa gran lección que España dió siempre al mundo, cuando se ha tratado de realizar hechos imperecederos, por su transcendencia y universalidad. Lo sensiblemente doloroso es que las enseñanzas de aquella "muestra" de bibliografía y cartografía histórica no hayan sido insistentemente divulgadas, repitiendo la exhibición en otras capitales de España, y muy principalmente en los Centros Culturales de otros países del mundo, que nos consta la acogerían con entusiasmo. Muy recientemente se nos ha rogado que intercediéramos para que el tema de la Exposición "Oriente-Occidente" fuera desarrollado en Tokio, donde se vive con el intenso dinamismo que caracteriza aquella gente, la epopeya que para el pueblo japonés hubo de significar la pretendida arribada de las naves capitaneadas por Colón al famosísimo Cipango (Japón), y a la provincia de Catayo, en el reino del Gran Can (China).

De lo que estamos muy ciertos, es que no ha de tardar mucho tiempo en que sean los pueblos del Extremo Oriente, la India, la China y el Japón, así como los del Este y Norte de Africa, los que con mayor interés se preocupen por conocer lo que realmente sucedió a finales del siglo XV y en el transcurso del XVI, para que ellos, entonces prepotentes y cultivadísimos, se vieran inesperadamente, y no por causa de derrota militar ni de otro desastre cualquiera, influídos, rodeados por gente extraña, y finalmente reducidos a una servidumbre moral y material, de la que sólo parecen redimirse en nuestros días, pero no sin haber abandonado sus principales creencias y costumbres ancestrales, y haberse dejado ganar por la ley de fraternidad universal, que tiene su origen inequívoco en los imperativos evangélicos.

¡Ojalá nos llegara tanto bien del otro lado de nuestro mundo histórico, que fueran los pueblos gentiles y los paganos quienes se sintieran irresistiblemente atraídos por la causa sobrenatural, que si en un tiempo histórico los sumió en las tinieblas de su natural impotencia, fue también la que les infundió el germen de la Verdad, del Camino y de la Vida, que había de hacerlos resurgir llenos de esperanza y libres, y hasta hondamente santificados por el reconocimiento final de la mano Todopoderosa, Paternal y Maestra que gobierna a todos los hombres! ¿Qué importaría que por los caminos de la luz cegadora de la libertad recobrara, entraran los pueblos que durante algunos siglos se vieron geográficamente oprimidos, en el seno de la Verdad encarnada, que es la Iglesia de Jesucristo? ¿Y hasta quién sabe si una vez más serían ellos los primeros en el orden místico de los elegidos?

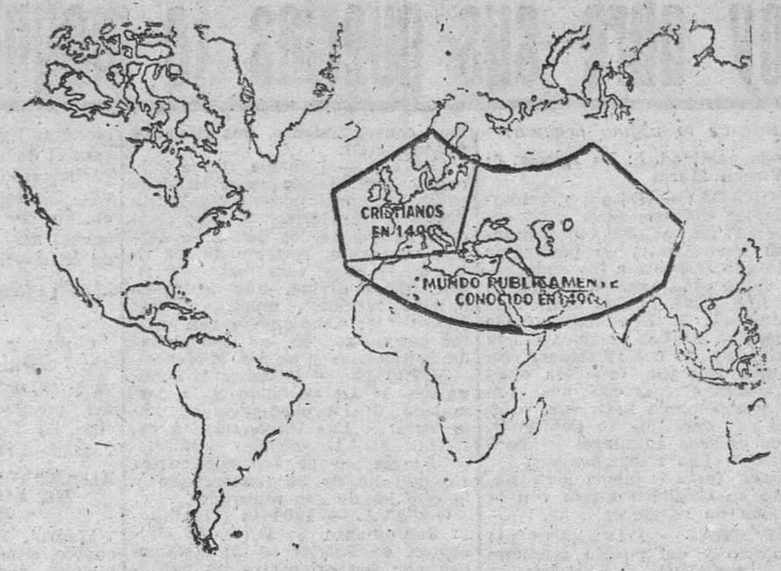

Planisferio en el que se representa el «oikoumané» o espacios habitables conocidos públicamente, según el mapa universal de Ptolomeo, impreso en 1490. Compárese la precaria posición geográfica de la Cristiandad antes del primer viaje trasatlántico de Colón, y el dominio absoluto del planeta a partir del año 1492.

Este hipotético final sí que sería la victoria definitiva de tantos esfuerzos humanos y sobrehumanos como han prodigado los varones fuertes que militaron desde siempre en las Misiones evangélicas. Porque no es de precepto que sean uno a uno los hombres o los pueblos que han de convertirse, más o menos pronto, a la verdadera fe de Jesucristo, y a propósito recordamos la parábola referida por San Lucas en su Evangelio, cuando después de una noche de esfuerzos con resultados infructuosos, el Señor le ordenó a San Pedro arrojar la red al mar, de donde salió, milagrosamente, henchida de peces a rebosar.

En los días que corren, parece como si las Misiones católicas se enfrentaran al Mundo pagano en una actitud que bien podríamos llamar defensiva, en cuanto no se cuenta con medios ni con impulso para penetrar en el corazón de una gente, que si no nos quiso oír cuando éramos fuertes, menos caso nos harán ahora que no representamos el poder absoluto de la fuerza, y cuando se nos acusa del empleo de métodos reprobables, y de haber incluso tolerado la devastación de extensas regiones, algunas de las cuales parece como si intentaran levantarse contra la mano que ellos estiman les fustigó en momentos desgraciados de su historia. Estos son tópicos abundantemente tratados por la crítica histórica de nuestros días, y hasta condescendientemente aceptados por nosotros, que solemos defendernos con la atribución del tanto de culpa a tercero, o bien reduciendo el número y el volumen de los supuestos daños ocasionados.

La verdad se abrirá cauce finalmente, y la verdad es que las Misiones católicas han llevado la luz verdadera a la infinitísima gente que ahora resurge como miembros naturales y de derecho de una Humanidad, que jamás hubieran concebido sin el poder sobrenatural de Quien nos ha declarado hijos de un mismo Padre celestial, y nos ha impuesto la condición del amor fraterno. Pero aun la misma verdad sustantiva ha necesidad, y en esta ocasión excepcional con carácter de urgencia, de alguna circunstancia imperativa que restablezca la justicia y el orden, en el estado de conciencia imperante, y facilite la solución del grave problema histórico que tratamos. Porque sería imperdonable olvidar que lo que tratamos es un problema de lógica dialéctica, que podemos y debemos resolver a nuestro favor, para esgrimir como arma contundente el resultado que debiera atraernos la aquiescencia de todos los hombres de buena voluntad.

Bien entendido, que la realidad histórica no se manifiesta exclusivamente por un estado de opinión, sea cualquiera la información que la dé impulso o la mueva, sino que más bien deberíamos reconocer esa misma realidad, en los valores humanos que la encarnan, y en las dimensiones temporales y espaciales que le dan estabilidad y cohesión. Y la realidad histórica de las Misiones católicas españolas salta a la vista, con sólo advertir el número de pueblos ganados a la verdadera fe de Jesucristo y a nuestra civilización. Pero lo que más ha de maravillarnos es la posición excepcionalmente privilegiada que esos mismos pueblos ocupan en el área de la superficie terráquea del globo, considerada en un sentido estratégico. Y si buscamos en la Historia los antecedentes de tanto beneficio recibido, forzosamente habremos de retroceder al 12 de octubre de 1492, cuando por primera vez se descubría la tierra del Nuevo Mundo. En aquel acontecimiento memorable hallamos nosotros la clave de todo el dispositivo estratégico, que nos ha situado como árbitros de los destinos del mundo, y así lo hemos proclamado repetidamente con palabras difundidas en libros, revistas profesionales y aun por los periódicos de gran tirada popular, y que una vez más copiamos:

> "Cuando aún hacía pocos meses que las armas castellanas expulsaban de su último bastión peninsular, en Granada, a los seguidores de Mahoma, quebrantando su poderío militar y su influencia en las costas atlánticas del continente africano, las naves españolas, capitaneadas por don Cristóbal Colón, alcanzaban para la Cristiandad (o sea, para la Verdad) victoria eterna sobre el mundo. La expansión territorial en la posición clave del inmenso Continente nuevo, que cubre uno de los hemisferios de la tierra, ha sido y es la base dominante de nuestro planeta, desde donde, el impulso de evangelización iniciado en los tiempos apostólicos, pertenece incesantemente envolviendo a todos los hombres en la tupida red espiritual que los sumirá en un glorioso destino sobrenatural."

Tales son las ventajas de signo espiritual y geográfico que han investido a los cristianos con el poder indispensable para evangelizar al mundo. El don providencial de unas bases territoriales e inexpugnables, donde había de germinar el espíritu de la Ley nueva, son pruebas irrecusables que nosotros debiéramos esgrimir para alentar al mundo aún no cristianizado, del imperativo divino de nuestra actuación misional. De otro modo no se concebiría que unos hombres extraños pretendieran intervenir en la conciencia de otros pueblos, mezclada en ocasiones la palabra santa con el filo doloroso de la espada.

En estos libros que ustedes pueden contemplar, y de algunos de los más importantes recibirán su sorrespondiente ejemplar, se han estudiado a la luz de una documentación literalmente fidedigna, y conforme a la realidad de lo acaecido, el que bien puede llamarse el "milagro del Descubrimiento". En las páginas del "Diario de Colón" hallarán ustedes la relación completa de las vicisitudes de aquella primera expedición, que en virtud de las mismas palabras del Almirante de la Mar Océana, quedan reducidas al placer de unos días de navegación con el mar en calma, y la ilusión de la proximidad de tierra, que los tripulantes suponían cerca por las aves y las yerbas que tenían a la vista, y las señales de otro género, que más de una vez les hizo caer de rodillas, para dar gracias a Dios por el buen fin de la empresa.

Siempre hemos creído en la disposición heroica de aquellos tripulantes que se lanzaban al supuesto abismo del Mar Tenebroso y del fuego de las aguas ecuatoriales, pero en rigor no tuvieron necesidad los primeros marinos transatlánticos de desplegar el potencial de su heroísmo en aquella ocasión histórica. Reconocido está por los más expertos técnicos de la navegación marítima, que la primera travesía del Océano Atlántico fue una de las experiencias más fáciles de realizar. Todo se conjuró en su favor: el mar, los vientos, la calma, la brisa, la orientación y las señales inequívocas de tierra, que felizmente descubrieron.

Aquí hubiera terminado favorablemente la primera parte de la gran aventura, pero seguidamente daba comienzo una nueva etapa, llena también de incertidumbre, ante la incógnita de si hallarían los cristianos hombres inteligentes y dóciles, o bien se encontrarían con los monstruos tan predicados en la Edad Media. ¿Y entre la fauna posible, encontrarían las "animalías" que les entorpeciesen el camino e incluso los devorasen? Todo esto quedaba por averiguar, pero felizmente, nada de eso sucedió. Por el contrario, los cristianos hallaron los hombres "más buenos del mundo", que a la vista de los nuestros se arrodillaban para exclamar:

> "Venid, venid a ver los hombre
> venidos del cielo;
> Traedles de comer y de beber..."

Desde el primer instante, los nuestros se hallaron ante unos seres pacíficos que les veneraban como a gente de virtud sobrenatural, y fueron constantes los indígenas en la solicitud y en la provisión del sustento a los cristianos. También les dieron ocasión de acumular oro suficiente para convencer a los Reyes de la buena fortuna de la expedición. En suma: un viaje triunfal sin el menor síntoma de esfuerzo personal o colectivo extraordinario, y menos aún podría hablarse de sacrificio. El Descubrimiento del Hemisferio Occidental de tan inmensas consecuencias históricas como se demuestra en el mapa que acompaña a nuestra edición del "Diario de Colón", fue en verdad una oportunidad brindada a los cristianos por la Divina Providencia para establecer la unidad geográfica del mundo y evangelizar a todas las gentes.

(CONTINUARA.)

PUNTOS DE VISTA

POLITICA E INFORMACION

El concepto de los límites de reserva en el terreno informativo varía tanto como las distintas fórmulas y modos de control. Ello nos hace conscientes de la existencia de un grado de relativismo en la configuración de las relaciones entre la información y la política que exigen, ante todo, flexibilidad y respeto entre ambas funciones. Podemos establecer la comparación, en este terreno, entre dos democracias de habla inglesa. En Wáshington, con motivo de los sucesos cubanos de 1961, fueron plasmadas inmediatamente en la prensa todo género de controversias e, inclusive, las desavenencias internas del Gobierno. Sin embargo, en Gran Bretaña, se mantiene todavía en secreto la historia íntima de la crisis de Suez en 1956.

De cómo es posible este grado de reserva, en aras de un interés nacional, en un país en que debemos considerar que existe libertad de prensa, nos habla, en un reciente libro, Anthony Sampson. En Gran Bretaña, todos los días, un «spokesman» del Foreign Office se reúne con los corresponsales políticos de la prensa diaria. Estos reciben una información adecuada a la consideración que el tono del periódico merece a los especialistas de la política internacional. Así, habrá un buen número de noticias para el «Times» y muy pocas para el «Worker». Si un periódico no se ajusta a las sugerencias del Foreign Office y publica una información oscura y embarazosa, la cooperación entre el Foreign Office y el periódico en cuestión descenderá de nivel, paulatinamente, y puede llegar a ser nula.

La licitud de un tipo de presión en este sentido es indiscutible. Porque, frente a ella, la prensa no aparece como un terreno limpio e independiente, sino como un campo propicio a sufrir todo género de presiones distintas a la del interés público. Cualquier interés privado, lo suficientemente fuerte, tiene grandes probabilidades de ejercer una especie de censura particular sobre noticias y opiniones. Tácticas tan fáciles o poco comprometidas como la del silenciamiento pueden influir en la deformación de los hechos de forma tan importante como a través de versiones más o menos amañadas. «En este esbozo de inventario de los métodos y prácticas de la democracia liberal —escribió Salvador de Madariaga en «Anarquía o jerarquía»— no podía faltar una breve mención de cómo la prensa y sus propietarios han venido a apoderarse de una de las funciones más importantes de un Estado moderno». Evidentemente, la prensa cumple una función eminentemente política al servicio de la sociedad. No es su única función, pues desde la estimulación de demandas comerciales, la recreación y la extensión cultural a la ambientación de los deportes, una serie de cometidos muy complejos se despliegan en las páginas de los rotativos. Pero parece claro que la propia morfología del periódico nos declara la primacía de su función política con su predominio en la pieza más noble y representativa, por su carácter anónimo, de la publicación: el artículo editorial, además de por el destaque, indesplazable en la confección, de la información directamente política.

Sería, por tanto, hipócrita que, en el cumplimiento de una función política, consideráseme lícito el juego de todo tipo de influencias o presiones, económicas, profesionales o ideológicas y se vedase pudorosamente la influencia de las instituciones políticas propiamente dichas y, más aún, la de aquellas representativas del bien común nacional y de la personalidad colectiva institucionalizada. Un lazo de conexión entre la actividad política y la actividad informativa es, desde todos los puntos de vista, lícita y necesaria. La precisión y publicidad de sus límites contribuirá a enaltecer la función de la prensa y a perfilar más sólidamente el campo lícito de su libertad.

EXPOSICION INTERNACIONAL DE LA CONSTRUCCION

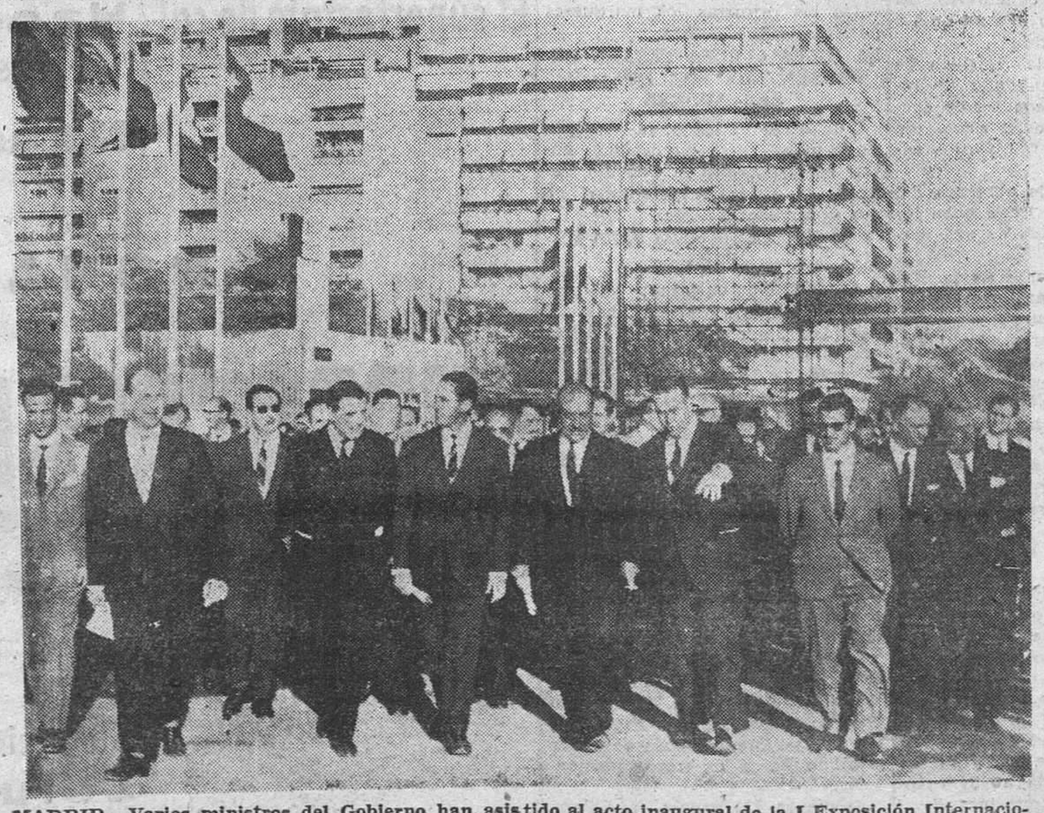

MADRID.—Varios ministros del Gobierno han asistido al acto inaugural de la I Exposición Internacional de la Construcción. En las instalaciones de este certamen están representadas trescientas firmas nacionales y extranjeras.—(Foto PYRESA.)

Ministerio de Cultura 2011

Hoy abre sus puertas la magna Asamblea Ecuménica

(Viene de la página primera)

lia y la castidad. 5: La Iglesia. 6: La Virgen María.

SEGUNDA. — Obispos y gobierno de las diócesis (seis subcomisiones). 1: La pastoral (en el mundo en movimiento, en particular por lo que respecta a los emigrantes, refugiados, gentes de mar, aviadores, etc.). 2: Los límites de las diócesis. 3: Las conferencias episcopales. 4: Las relaciones con los párrocos. 5: Las relaciones con la Curia Romana (que los obispos puedan ejercer con más facilidad y autonomía individual o en grupo sus derechos de gobierno). 6: Los obispos auxiliares y coadjutores. 7: Las relaciones con los religiosos (este esquema será elaborado en comisión mixta con la Comisión de religiosos).

TERCERA. — Disciplina del sacerdocio y del pueblo cristiano (21 subcomisión). 1: Distribución del sacerdocio. 2: Santidad del sacerdocio. 3: La indumentaria eclesiástica. 4: Parroquias (nuevos límites, funciones dentro de la comunidad misionera, etc). 5: Deberes de los párrocos (la predicación «adaptada», la caridad, la actitud hacia los seglares, etc.). 6: Oficio y beneficios eclesiásticos. 7: Patrimonio histórico y artístico de la Iglesia. 8: El cuidado de las almas. 9: La jerarquía y la autoridad en la Iglesia. 10: Catecismo y enseñanza religiosa (la función primordial de anunciar la buena nueva, catequesis de hoy, psicología y pedagogía). 11: Asociaciones de fieles. 12: Limosnas para las misas. 13: Donaciones. 14: Ordenaciones sacerdotales de ministros no católicos convertidos. 15 a 17 no se han precisado.

CUARTA.—Religiosos (tres subcomisiones). 1: Esquema en once fascículos sobre los estados de perfección (esta Comisión tiene además dos Comisiones mixtas, con la Comisión de los obispos sobre la excepción, la colaboración de los religiosos en el ministerio pastoral del obispo y los institutos seculares diocesanos.)

QUINTA. — Disciplina de los Sacramentos (trece subcomisiones). 1: La Confirmación. 2: La Penitencia. 3: El Orden (y la cuestión del diaconado). 4 al 9: El Matrimonio (preparación, impedimentos, consentimiento, matrimonios mixtos, etc.).

SEXTA. — Liturgia (trece subcomisiones). 1: Esquema en ocho capítulos: principios de reforma litúrgica, los libros, la participación activa de los fieles, la lengua vernácula, revisión de los ritos de la misa, sacramentos y ritos, oficio divino, año litúrgico, objetos sagrados, música y arte sacros (dos reuniones serán mixtas conjuntas con las Comisiones de Seminarios y de las Misiones).

SEPTIMA. — Estudios y Seminarios. 1: La vocación y la formación. 2: La obediencia al magisterio. 3: Las Universidades católicas. 4: Las escuelas católicas. 5: Formación en los Seminarios (lo que ha de ser conservado y lo que ha de ser renovado).

OCTAVA. — Iglesias orientales. 1: Sacramento. 2: Ritos. 3: Preceptos. 4: Patriarcas. 5: Relaciones con los orientales no católicos. 6: Uso de las lenguas vivas. 7: Poderes de los obispos. 8: Catecismo. 9: Celebración de la Pascua. 10: Oficio divino. 11: Unidad de las Iglesias.

NOVENA. — Misiones (seis subcomisiones). 1: Vida de las Misiones y reforma del código. 2: Disciplina de los sacerdotes (formas de vida, apostolado, responsabilidad). 3: Las misioneras. 4: Liturgia. 5: Estudios en los Seminarios. 6: Cooperación misionera.

DECIMA. — Apostolado seglar (tres subcomisiones). 1: Esquema que comprende tres partes en cuatro fascículos: a) Nociones generales; b) Acción religiosa; c) Acción de caridad; y d) Acción social.

SECRETARIADOS

PRIMERO. — Prensa y espectáculos. 1: Un esquema en seis fascículos tratando la cuestión bajo tres aspectos: a) Doctrina: la opinión pública, derechos y deberes de la Iglesia y de los cristianos en la materia; b) Pastoral: los medios técnicos de difusión al servicio de la formación cristiana; organismos responsables y sus atribuciones; c) Práctica: particularidades propias de los diversos medios de información: prensa, teatro, cinematógrafo, radio y televisión.

SEGUNDO.—Unión de los cristianos. 1: Ecumenismo católico. 2: La oración por la unidad. 3: La palabra de Dios, «instrumento de educación del pueblo cristiano para que crezcan en él las ansias de unidad y para que se obre en consecuencia». 4: La libertad religiosa (una subcomisión especial tratará de las relaciones con los orientales no católicos).

EL PRELADO MAS ANCIANO: NOVENTA Y TRES AÑOS

Ciudad del Vaticano, 10.—Cerca de dos mil padres conciliares han llegado hasta el momento a Roma y la mayoría ya se han inscrito en la oficina situada en el vestíbulo de la oficina de prensa del Concilio, dentro de la Plaza de San Pedro.

Entre los cuatrocientos obispos inscritos figura uno que, sin duda, será el de más edad entre los que participarán en las tareas conciliares: monseñor Angelo Paino, arzobispo de Messina (Sicilia), que cuenta más de noventa y tres años de edad.—Efe.

LLEGA EL CARDENAL SPELLMAN

Ciudad del Vaticano, 10.—El cardenal Spellman, arzobispo de Nueva York, uno de los diez miembros del Consejo de Presidencia del Concilio, ha llegado hoy a la Ciudad Eterna.—Efe.

ALOCUCION DE CASTIELLA Y DE LOS CARDENALES ESPAÑOLES

Madrid, 10.—A las once menos cuarto, el ministro de Asuntos Exteriores, don Fernando María Castiella, y los purpurados de nuestra nación que se han trasladado a Roma para asistir al Concilio Ecuménico, tomaron parte en una emisión de radio, transmitida a través de las cuarenta y tres emisoras de la S. E. R, y en la cual dirigieron una emotiva despedida a los oyentes españoles.

Fue encargado de presentar a los cardenales españoles el reverendo padre don Federico Sopeña.

Inmediatamente pronunció una breve alocución el Nuncio de Su Santidad en España.

A continuación fue el patriarca de Madrid-Alcalá, doctor Eijo Garay, quien habló para los oyentes españoles.

Hablaron también el doctor Bueno Monreal, cardenal arzobispo de Sevilla; el doctor Quiroga Palacios, cardenal arzobispo de Santiago, y el doctor Arriba y Castro, cardenal arzobispo de Tarragona. Por último, el primado de España, doctor Pla y Deniel, dijo: «Que todos los españoles recen por el Concilio, que recen por Su Santidad Juan XXIII. Que sirva este Concilio, primero, para un reflorecimiento de nuestra Iglesia Católica; segundo, para atraer a los hermanos separados para que se pueda lograr un día que haya un solo redil y un solo Pastor.»

Cerró el programa, con unas breves y elocuentes palabras, el ministro de Asuntos Exteriores, don Fernando María Castiella, que preside la Misión oficial española en la apertura del Concilio Ecuménico.

El programa radiofónico, que tuvo como fondo el repique gozoso de las campanas vaticanas, fue seguido en todo el país con gran interés.—Cifra.

LA PRIMERA SESION DURARA HASTA EL 8 DE DICIEMBRE

Ciudad del Vaticano, 10. — La primera sesión se prolongará hasta el día 8 de diciembre próximo. La fecha de las otras sesiones no está todavía fijada, pues depende de la evolución de los debates, ya que se deja a los padres conciliares plena libertad para proponer nuevos temas de discusión o promover nuevos estudios.—Efe.

HOY HACE FIESTA EL PUEBLO DE ROMA

Ciudad del Vaticano, 10. — Mañana, día 11, festividad de la Maternidad de la Virgen María, iniciará sus trabajos el Concilio Ecuménico Vaticano II.

Primero habrá un cortejo procesional, en el cual participarán todos los padres conciliares. Al cortejo asistirá Su Santidad Juan XXIII, revestido.

La fachada de la Basílica de San Pedro será inundada de rayos luminosos, procedentes de cuatro estaciones fotoeléctricas, de una potencia de 11.000 watios cada una.

La ceremonia de la apertura del Concilio Ecuménico tiene para los romanos el significado de una fiesta nacional.

El propio presidente de la República, Segni, estará presente a la ceremonia inaugural.

Todos los ministerios, los organismos estatales, las escuelas y gran cantidad de sociedades privadas, cerrarán sus puertas para permitir a los funcionarios, empleados y escolares la asistencia al más extraordinario cortejo religioso en la historia de la Iglesia: los 2.500 padres conciliares que, procedentes de todas las partes del mundo, se dirigirán a la basílica vaticana.

El Alcalde de Roma, por su parte, ha mandado fijar por las calles de Roma carteles de un edicto dirigido a los romanos en el que se dice: "Yo os invito a todos con el fin de tributar un ferviente homenaje al promotor del Concilio, Su Santidad Juan XXIII, Obispo de Roma, y a dirigir un saludo de bienvenida a los excelentísimos padres conciliares."

Los servicios de autobuses han sido reforzados y numerosas calles próximas al Vaticano serán cerradas al tráfico.—Efe.

"L'OSSERVATORE ROMANO" PUBLICA UN NUMERO ESPECIAL

Ciudad del Vaticano, 10.—El periódico "L'Osservatore Romano" ha puesto esta tarde a la venta un número extraordinario con motivo del Concilio.

Las páginas de mayor interés son dos en las que, bajo el título general de "Frutos de civilización y de paz", jefes de Estado y jefes de Gobierno enjuician las perspectivas y realidades del Concilio. Son verdaderos mensajes los enviados por el Jefe del Estado español, Generalísimo Franco; por el Presidente de la República italiana; por el Jefe del Gobierno del mismo país; de los Estados Unidos; de la República Federal alemana; del Presidente de Austria; del de Irlanda; del rey Balduino y jefes de Estado de otras numerosas naciones.—Efe.

LA IGLESIA ORTODOXA GRIEGA NO ENVIA OBSERVADORES AL CONCILIO

Ciudad del Vaticano, 10.—La Iglesia ortodoxa griega no mandará observadores al Concilio Ecuménico, que abrirá mañana sus puertas, según ha anunciado monseñor Chrisóstomos, arzobispo ortodoxo de Atenas.

Fuentes bien informadas añaden que esta decisión fue tomada por el patriarcado ecuménico de las iglesias ortodoxas.—Efe.

LOS PRESIDENTES DE ITALIA E IRLANDA FIGURARAN AL FRENTE DE LAS MISIONES DE SUS PAISES

Ciudad del Vaticano, 10.—Dos de las ochenta Misiones especiales que asistirán a la apertura del Concilio estarán presididas por jefes de Estado: Irlanda e Italia. Una tendrá a su frente un Jefe de Gobierno, Portugal, y otras siete las presidirán ministros de Asuntos Exteriores: Costa Rica, Francia, República Federal Alemana, Mónaco, Nicaragua, España y República de San Marino.

Entre las demás Misiones cabe destacar la presencia de países que no mantienen relaciones con la Santa Sede, como Alto Volta, Buganda, Canadá, Chipre, Congo, Corea, Costa de Marfil, Dahomey, Dinamarca, Gabon, Jordania, Guinea, Israel, Koweit, Madagascar, Nigeria, Noruega, República Centro Africana, Suecia, Tanganica y Chad. Efe.

EL EMBAJADOR DOUSSINAGUE OFRECE UN ALMUERZO EN HONOR DE LA MISION DEL GOBIERNO ESPAÑOL

Ciudad del Vaticano, 10.—El embajor de España en la Santa Sede, y señora de Doussinague, ofrecieron este mediodía un almuerzo en honor de los tres ministros que presiden la Misión española que asistirá a la ceremonia inaugural del Concilio.

Con los señores Castiella, Iturmendi y Lora Tamayo asistieron también los cardenales Giobbe, Datario de S. S., Larraona y Pla y Deniel, así como otras personalidades civiles y eclesiásticas. Entre estas últimas el Arzobispo de Zaragoza y el Obispo de Córdoba, y entre las primeras los marqueses de Nassalli-Rocca.—Efe.

LA IGLESIA RUSA ESTARA REPRESENTADA POR DOS OBSERVADORES

Ciudad del Vaticano, 10.—La iglesia ortodoxa rusa ha decidido enviar representantes al Concilio Vaticano II. Estará representada por dos observadores.—Efe.

UNA PLUMA DE ORO PARA EL PAPA

Ciudad del Vaticano, 10.—Una pluma de oro le fue regalada a Su Santidad Juan XXIII por representantes de la Administración de la provincia de Roma para que con ella firme los decretos salidos del Concilio Ecuménico.

El presente le fue entregado en el curso de una audiencia concedida hoy.—Efe.

EL PRIMER CONCILIO

Ciudad del Vaticano, 10.—El último Concilio fue el que ha pasado a la Historia con el nombre de "Concilio Vaticano", convocado por el Papa Pío IX por su bula "Aeterni Patris" de 29 de junio de 1868.

Este primer Concilio Vaticano duró desde el 8 de diciembre de 1869 al 20 de octubre de 1870, en que fue aplazado por el Papa para tiempos mejores después de haber invadido Roma los tropas piamontesas.

Asistieron 774 padres conciliares con derecho a voto. El principal objetivo fue remediar los males que producían el racionalismo y el anglicanismo.

PERIODISTAS DE TODO EL MUNDO, EN ROMA

En la lista de los periodistas acreditados en el Vaticano para asistir al Concilio figuran 200 de habla inglesa, 130 italianos, 70 franceses, 70 alemanes, 35 nerlandeses, 25 españoles, 22 suizos, 18 belgas, 15 yugoslavos, 14 canadienses, 13 argentinos, 12 brasileños y corresponsales enviados de Dinamarca, Suecia, Grecia, Polonia, Egipto, Hungría, Israel y Rusia.

El Concilio y los usos democráticos

(Viene de la página primera)

obispos. Estos, pues, actúan en el Concilio ejercitando una autoridad que de ningún modo es del conjunto de los fieles, sino estrictamente divina.

A alguien he oído yo extrañarse de que los obispos, antes de ir a Roma, no hayan pedido su parecer a los fieles para actuar allí interpretando los deseos de éstos. Aquí está la respuesta a esa extrañeza. Somos los fieles los que tenemos que apropiarnos la mente de nuestros obispos, no éstos los que tienen que plegarse a representar nuestro sentir. Cuando se dice que toda la Iglesia está reunida en Roma los meses del Concilio, ha de entenderse ésto de la Iglesia Jerárquica, pues la masa de los sacerdotes y los fieles quedamos fuera en actitud de docilidad y sumisión: docilidad para cumplir las leyes que se promulguen; sumisión para aceptar los dogmas que se definan.

Hay un término canónico muy expresivo a este respecto: a los obispos se les llama «Padres del Concilio». Si se reunieran los padres de familia para tomar acuerdos que fueran valederos en sus respectivos hogares, cada uno bien se podría decir que representaba a su familia, pero no porque sus hijos le hubieran transmitido la patria potestad, sino porque nadie mejor que él para apreciar exactamente las necesidades e interpretar correctamente los anhelos de los que constituyen su hogar.

Así también los obispos representan a sus diócesis, pero no actúan bajo el mandato de éstas, sino con la autoridad que han recibido de Cristo a través del Papa.

Aún es más neta la diferencia entre los usos democráticos y la reunión conciliar que hoy se abre en la Basílica de San Pedro, si consideramos el modo como ha de ser tratado el tema de la unidad entre los cristianos, que es el asunto que más ha impresionado la sensibilidad de los fieles entre todos los que constituyen el objetivo del Concilio Vaticano II.

Pasemos por alto el hecho de que quizá ese tema no tome cuerpo en las decisiones finales sino bajo la forma de un llamamiento a la unión transida de caridad. Fijémonos tan sólo en que en ningún caso es posible que los Padres del Concilio adopten una actitud de componenda y concesiones.

Cuando en una Asamblea política se trata de conseguir un acuerdo entre partidos para una acción común, todos van dispuestos a ceder, incluso en puntos de la máxima importancia. Los obispos católicos no pueden adoptar esta postura de avenencia, a no ser en materias enteramente secundarias y de valor transitorio; jamás en verdades que pertenezcan al depósito de la revelación o en instituciones que provengan inmediatamente de Cristo.

La unidad que el Papa desea lograr a través del Concilio Vaticano II no puede hacerse traicionando a Cristo. Si toda la Iglesia, en íntima comunión de sentires y deseos con Juan XXIII, aspira a la unión con todos los que creen en Jesús —ya sean protestantes, ya cismáticos orientales—, no se siente impulsada por el miedo al comunismo, contra el cual quisiera formar un frente único; ni tampoco es movida por un vanidoso prurito de aumentar el número de sus adeptos. El miedo o la vanidad serían propicios a maniobras de traición. Pero el deseo de la unidad nace de móviles muy puros y muy altos. Nace del amor. Por eso no puede sacrificar a Cristo para ganarse a los cristianos.

Cristo es la Verdad y no puede permanecer donde se abrace el error. Si entraran en la Iglesia, con sus errores, los protestantes y cismáticos, se saldría Cristo de la Iglesia. (Bien se comprende que estamos hablando en una hipótesis imposible, ya que la Iglesia no puede separarse de su Cabeza invisible, que es Jesús, ni puede hacer nada que obligara a Jesús a separarse de ella. Pero es necesaria esa hipótesis para explicar cómo es imposible buscar la unidad traicionando el depósito de la fe.)

La Iglesia es una, porque todos sus fieles creemos los mismos dogmas y utilizamos los mismos Sacramentos y celebramos el mismo Sacrificio y estamos gobernados por los mismos Pastores bajo el cayado del Papa. La unión entre los cristianos tiene que respetar esa unidad intrínseca, que es esencial a la Iglesia. Pensar en que pueda llegarse a una suerte de federación de confesiones en que cada una retenga su autonomía y su credo, es pensar en lo imposible, porque no hay nada tan contrario como eso a la taxativa prescripción de Jesús.

Ante un problema semejante, una Asamblea política tendría abiertas todas las posibilidades, porque las fórmulas de transacción mutua son innumerables en cada caso. El Concilio, en cambio, sólo tiene un camino para buscar la unión: el camino de la caridad, pero conservando intangibles los derechos de la verdad.

¿Que siendo esto así, la unidad de los cristianos se pierde casi en las lontananzas de lo imposible? No digamos «casi»; afirmemos simplemente que la unidad es imposible para los medios meramente humanos. Pero cuando acaban las posibilidades del hombre, hacen su aparición los recursos extraordinarios de la Providencia. Ya dice el refrán que «a lo más oscuro amanece Dios». Lo que los hombres no podemos, ni podremos nunca, tal vez ahora mismo lo realizará el Señor.

Pidámoselo así, que la oración es omnipotente.

Castiella brinda por el Papa y ratifica la adhesión incondicional de España a la Santa Sede

Roma, 10.—Al finalizar el almuerzo con que el embajador de España en la Santa Sede ha obsequiado a los miembros de la misión oficial española, el ministro de Asuntos Exteriores, señor Castiella, ha pronunciado unas palabras para brindar por la persona del Sumo Pontífice y expresar su deseo y esperanza en los frutos que se consigan en el Concilio Ecuménico. Ratificó asimismo «la adhesión incondicional a la Santa Sede por parte de España, que con ello no hace otra cosa sino continuar su historia y tradición en la manifestación vital de su catolicismo, siempre fiel a la Iglesia y a sus Concilios».

Contestó el cardenal Giobbe, datario de Su Santidad, que se hallaba presente, junto con los cardenales españoles en la Curia romana, Arcadio Larraona y Anselmo Albareda. El cardenal Giobbe dio las gracias al ministro, y por su mediación al Estado Español, testimoniando su personal simpatía hacia la nación española y deseando toda clase de prosperidades espirituales y materiales.

El acto transcurrió en un ambiente de gran cordialidad. En representación del episcopado presidencial español asistieron el arzobispo de Zaragoza, monseñor Morcillo, secretario de la Conferencia de Metropolitanos, y el obispo de Córdoba, monseñor Fernández Conde, antiguo prelado de la secretaría de Estado de la Santa Sede.—Efe.

AUDIENCIAS DEL CAUDILLO

RECIBIO A LOS DIRECTORES GENERALES DE PRENSA, INFORMACION Y CINEMATOGRAFIA Y TEATRO

Madrid.—Su Excelencia el Jefe del Estado y Generalísimo de los Ejércitos ha recibido en audiencia civil, en el Palacio de El Pardo, a las siguientes personas.

Junta Directiva del Real Moto Club de España, presidida por don Luis Soriano Rodríguez, y acompañada por don Jesús Aramburu Olarán, gobernador civil de Madrid, y don Fernando Fuertes de Villavicencio, segundo jefe e infendente de la Casa Civil de Su Excelencia, como miembros de la Comisión Organizadora de la Campaña de la Vivienda del Necesitado.

Señor Ibrahim Zend, embajador del Irán en Madrid.

Don Joaquín Planell Riera, presidente del Consejo de Administración del Banco de Crédito Industrial.

Don José María de Areliza, conde de Motrico, embajador de España en París.

Don José Pérez del Arco, embajador de España en Managua.

Don Pío Cabanillas Gallas, subsecretario de Información.

Don Andrés Rodríguez Villa, comisario general de Abastecimientos y Transportes.

Don Manuel Giménez Quilez, director general de Prensa.

Don Carlos Robles Piquer, director general de Información.

Don José María García Escudero, director general de Cinematografía y Teatro.

Don Leopoldo Sousa Menéndez-Conde.

AUDIENCIA MILITAR

Don Fermín Gutiérrez de Soto, teniente general, presidente del Consejo Supremo de Justicia Militar.

Don Alfredo Erquicia Aranda, teniente general, jefe del Ejército de España en el norte de Africa.

Don Enrique Palacios y Ruiz de Almodóvar, teniente general del Aire, a las órdenes del Ministro del Aire.

Don Gregorio López Muñiz, teniente general, a las órdenes del Ministro del Ejército.

Don Antonio Llop Lamarca, teniente general del Aire, jefe de la Región Aérea del Estrecho.

Don José de Linos Lage, teniente general, en reserva.

Don Angel Losada Dicenta, general de División, consejero militar del Consejo Supremo de Justicia Militar.

Don Antonio Pérez-Soba García, general de División, subsecretario del Ministerio del Ejército.

Don José de Churruca Asuero, general de Brigada de Caballería, segundo jefe de la División de Caballería «Jaramá», acompañado de su hijo, don Iñigo de Churruca y Ojeda, teniente de Caballería.

Don Antonio Blanco García, contralmirante, jefe de la Agrupación Naval de Instrucción de Cartagena.

Don Manuel Díez-Alegría Gutiérrez, general de Brigada de Ingenieros, del Alto Estado Mayor.

Don Luis Díez-Alegría Gutiérrez, general de Brigada de Ingenieros, jefe del Servicio Militar de Ferrocarriles de la Jefatura de Transportes del Ejército.

Don Rafael Martínez-Anido y Baldrich general de Brigada de Infantería, jefe de la I Agrupación de Cazadores de la División de Montaña «Urgel», número 42.

Don Pedro Mulet Nicola, coronel de Infantería, jefe del Regimiento de Carros de Combate Alcázar de Toledo, número 61.

Don José Vega Rodríguez, coronel de Infantería, jefe del Tercio Sahariano Alejandro Farnesio IV de la Legión.

Don Carlos Sánchez-Ferragut García, teniente coronel de Artillería, del S. E. M. del Gobierno Militar de Alicante, acompañado de su hijo, don Carlos Sánchez-Ferragut Giménez, caballero guardiamarina del Cuerpo General de la Armada.

Tomaron posesión los nuevos altos cargos del Ministerio de Información

Madrid, 10.—En el día de hoy tomaron posesión de sus cargos: el subsecretario de Turismo, don Antonio García Rodríguez-Acosta; secretario general técnico del Ministerio, don Gabriel Canadás Nouvillas; director general de Empresas y Actividades Turísticas, don León Herrera y Esteban; director general de Promoción de Turismo, don Juan Aranzacochaga y Felipe; vicesecretario general técnico, don Luis Vacas Medina; inspector jefe del Departamento, don Francisco Chaves Torres; subdirector general de Radio, don Manuel García Durán; subdirector de Televisión, don Francisco Gómez Ballester; subdirector de Difusión, don Joaquín Benítez Lumbreras; subdirector de Cultura y Propaganda, don Enrique de la Hoz Díaz; secretario general de la Dirección General de Radiodifusión y Televisión, don Luis Cerceda Delgado; jefe de los servicios técnicos de Radiodifusión, don Joaquín Sánchez Cordobés, y jefe de los servicios Económico-Administrativos de Radiodifusión, don Agustín Utrilla Herrera.

Les dio posesión el titular de la cartera, señor Fraga Iribarne.—Cifra.

¡¡AMA DE CASA!! Con la ayuda económica y colaboración de usted como Socio Protector del Montepío Nacional del Servicio Doméstico, protege a sus servidores domésticos en los casos de enfermedad, vejez e invalidez, etc.

SUCESOS EN ESPAÑA Y EN EL EXTRANJERO

Importante robo de alhajas cometido en Niza, descubierto por la Policía española

Barcelona, 10. — Inspectores del Departamento de Orden Público de la Jefatura Superior de Policía sorprendieron el día 4 del actual a tres individuos de los que se tenía la sospecha de que se dedicaban a la venta de grifa y podían estar relacionados con otros delincuentes y complicados en la comisión de otros delitos. Al ser registrados les fueron intervenidos noventa y nueve brillantes de un peso total de 13,25 quilates. Las piedras preciosas procedían de un robo realizado en Niza días antes. Los detenidos confesaron que penetraron en una casa del paseo principal de Niza, situado en línea paralela a la playa, cerca del Hotel Negresco, y robaron los brillantes junto con una importante cantidad de joyas, tales como brazaletes, pulseras, relojes, cadenas, broches y collares, todo lo cual habían vendido en Barcelona, al peso, a un individuo al que también detuvo la Policía y del que fueron recuperadas todas las joyas. Los brillantes habían sido desengarzados del oro y guardados para mejor oportunidad.

Se ha descubierto, igualmente, que los tres autores del importante robo usaban pasaporte falso, que les fue ocupado, pasando convictos y confesos, en unión del comprador de las joyas, a disposición de la autoridad judicial.

Kennedy, remiso a nueva entrevista con Kruschev

(Viene de la página primera)

Murville, ministro francés de Asuntos Exteriores.

Kennedy y Couve de Murville repasaron los acontecimientos de Berlín, Laos, el Congo y Cuba, según informó después el portavoz de la Casa Blanca, Pierre Salinger.—Efe.

EISENHOWER ACUSA A LA ADMINISTRACION KENNEDY DE EGOISTA ABUSO DE PODER

Denver (Colorado), 10.—El expresidente Eisenhower ha acusado anoche a la Administración Kennedy de connivención, arrogancia y "egoísta abuso de poder" en una reunión celebrada en esta ciudad. Añadió que el partido republicano debe luchar por la victoria y para impedir que la "total dirección" de Norteamérica pase a manos del Gobierno de Wáshington.

"Lo que queremos —agregó— es un Gobierno que tenga el valor de distinguir entre lo necesario y lo meramente conveniente. Un Gobierno que tenga la integridad de pagar sus propios gastos y de mantener éstos dentro de sus ingresos." Efe.

Delegación de Hacienda de Zamora

TRIBUNAL PROVINCIAL DE CONTRABANDO Y DEFRAUDACION

ANUNCIO DE SUBASTA

A las ONCE horas del día VEINTISIETE del actual serán subastados en esta Delegación 107 kilos de RODAMIENTOS DE COCHE, varios aparatos RADIO-TRANSISTORES, PLACAS DE NEGATIVOS para Rayos X y otros artículos, cuyo detalle se encuentra en el tablón de anuncios de la misma.

Zamora, 10 de octubre de 1962.
EL DELEGADO DE HACIENDA

EMPRESA IMPORTANTE

Desea nombrar Distribuidor Exclusivo para esta **Provincia**

Dirigirse:
Apartado 659 - MADRID

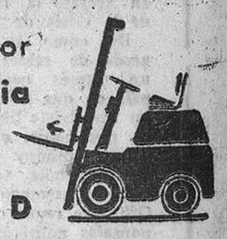

El superfosfato de cal

Moviliza los recursos naturales de los suelos

Hace asimilables las reservas potásicas

No acidifica las tierras

ABONAD CON

SUPERFOSFATO DE CAL

Su ácido fosfórico **en forma soluble** tiene un coeficiente de utilización máximo en todos terrenos

Ministerio de Cultura 2011

Informaciones de nuestra ciudad

ZAMORA al DIA

Un problema agrícola

EL año pasado, la plaga del «mildeu» asoló amplias comarcas vinateras de Zamora, mermando considerablemente la cosecha. Este año, que el ciclo vegetativo de la vid habíase desarrollado sin graves incidencias, una nueva calamidad se abate sobre los cultivadores: la espectacular caída del precio de la uva.

Ya se sabe que en este negocio juegan libremente la oferta y la demanda; pero bien se advierte que son fáciles las interferencias que alteran ese libre juego en beneficio de los compradores, que son los que casi siempre suelen tener la sartén agarrada por el mango, y en perjuicio de los vendedores que se muestran frecuentemente insolidarios y aferrados a un nefasto individualismo que tantos daños ocasiona a los agricultores.

Un ejemplo clarísimo de esta lamentable situación es el que está dando la comarca benaventana, donde los cultivadores vinícolas se han visto obligados a ceder su producto a precios ruinosos. El presidente de la Junta Rectora de la Bodega Cooperativa de Benavente, exponía ayer en nuestras columnas los principales motivos del desmoronamiento del precio de la uva y apuntaba, también, la única solución viable a este importante problema. Una solución que no debe buscarse en la intervención de los poderes públicos ni de la autoridad, sino que puede hallarse en la propia decisión de caminar unidos por los cauces de la cooperación. Esa Bodega Cooperativa que, probablemente, comenzará a funcionar en la próxima campaña, será, sin duda, el mejor remedio al problema del precio de la uva, porque con ella los cosecheros no volverán a quedar entre la espada y la pared, al arbitrio de intermediarios que se aprovechan de las circunstancias.

Es de esperar que la experiencia de este año sea tenida en cuenta por aquellos labradores que, todavía, se muestran recelosos a incorporarse al movimiento cooperativo, fórmula ideal para resolver muchos de los problemas planteados al campo zamorano.

SERGIO COLLADO

Colecta imperada por el Concilio

Comunicación del Vicario General de la Diócesis

Hallándose ya nuestro amadísimo Prelado en Roma, sede del Concilio Ecuménico Vaticano II, para tomar parte en él, como miembro conciliar, por derecho propio, en representación de la iglesia zamorense, es nuestra obligación acompañarle y asistirle, de modo especial con nuestra oración, ya que lleva la representación jerárquica de los fieles cristianos de la Diócesis.

A la vez que lo hacemos por él, también lo hacemos por todos los que participan en este consejo deliberativo de la Santa Iglesia, bajo la presidencia efectiva del Pontífice Romano, sucesor de Pedro y Vicario de Jesucristo, y así participamos de modo más en conformidad con nuestro lugar en la Iglesia de Dios.

Hemos rogado por su preparación remota y próxima y ahora es llegado el momento de pedir al Espíritu Santo que todos los padres conciliares abran sus almas a la inspiración de su Espíritu, puesta la mira en el bien de la Iglesia Universal, de las almas que ha de salvar y que los fieles cristianos con todo su entendimiento y voluntad a la verdadera renovación interior de las almas que nos ha de pedir el Concilio, y no se fijen, equivocadamente, en aspectos que tan poco tienen que ver con la verdadera finalidad del Concilio, que hará revivir el espíritu evangélico y apostólico de la Iglesia naciente, como auténtica levadura fermentadora del mundo materialista actual.

Por lo tanto, para implorar de modo especial la luz del Espíritu Santo sobre nuestro amado Prelado y todos los padres conciliares durante esta primera etapa conciliar, haciendo uso de las facultades que nos competen y tenemos concedidas, mandamos:

Primero.— Añádase como colecta imperada «pro re gravi», la oración del Espíritu Santo en todas las misas, según lo permitan las leyes litúrgicas.

Segundo.—Quedan en vigor cuantas preces tiene mandadas el Obispo en favor del Concilio.

Zamora, 10 de ocutbre de 1962.—El vicario general gobernador eclesiástico S. P. Lic. TOMAS ALONSO.

La Guardia Civil honrará mañana a su Patrona

Con motivo de celebrarse mañana, día 12, la festividad de Nuestra Señora del Pilar, Patrona del Cuerpo de la Guardia Civil, las fuerzas de dicho Cuerpo invitan a todo el personal del mismo, en cualquier situación, que tenga su residencia en esta capital, a los siguientes actos:

Una misa solemne a las once horas, en la iglesia de San Torcuato. Un responso por los caídos del Cuerpo, que se dirá a continuación.

Ayuntamiento

Vacante de mecánico conductor del Servicio de Incendios

Habiendo resultado una vacante de conductor mecánico del Servicio de Extinción de Incendios y acordada su provisión con carácter interino por un tiempo no superior a seis meses, o menor si antes fuera cubierta en propiedad, se concede un plazo de ocho días para que los que reúnan las condiciones mínimas exigidas puedan solicitarlo.

FARMACIAS DE GUARDIA

Don Emiliano Enríquez. Avenida de Galicia, 29.

Don Isaac Tejedor. Balborraz, 2.

Doña Pilar Paniagua. Camino del Polvorín, 8.

GOBIERNO CIVIL DE LA PROVINCIA

Sección de Gobierno y Régimen Interior

El señor gobernador se reintegra a su puesto

Regresado después de breve ausencia autorizada, con esta fecha me hago cargo nuevamente del Gobierno Civil, cesando el ilustrísimo señor Presidente de la excelentísima Diputación Provincial en el despacho del mismo con carácter interino a que se refería mi circular número 79, de 4 del mes actual.

Zamora, 10 de octubre de 1962. — El Gobernador Civil, **Luis Ameijide Aguiar.**

Gobierno Civil de Zamora

SUSCRIPCION PRO DAMNIFICADOS DE BARCELONA

NOVENA RELACION DE DONATIVOS ENTREGADOS EN ESTE GOBIERNO CIVIL CON DESTINO A LA SUSCRIPCION PRO DAMNIFICADOS EN LAS INUNDACIONES DE BARCELONA

	Pesetas
Suma anterior	52.854,40
Monasterio de Benedictinas de Zamora	200,—
Doña Isabel Fernández	50,—
Casita de Nazaret	50,—
J. L. C.	100,—
Colegio de Médicos	500,—
Hermandad de Retirados de los tres Ejércitos	500,—
Sastres de la Universidad Laboral	160,—
Doña Inés Iglesias, viuda de Vaseta	100,—
Suma y sigue	54.514,40

Continúan los premios en las cajas de cerillas... Ahora también un coche "Dauphine-Gordini" mensual.

NOTAS DE MI BLOC

Gloria efímera

Mañana se cumplen cuatrocientos setenta años del descubrimiento de América por Cristóbal Colón. Fecha histórica la del 12 de octubre, que ha quedado impresa en todos los libros de texto, en todas las memorias, en todo el mundo. Nadie olvida el nombre del ¿genovés, gallego?; ningún humano se sustrae a la tentación de mencionar en esta fecha al gran marino que osó adentrarse en los mares de Ultramar para descubrir un Nuevo Mundo que nadie conocía ni sabía de su existencia. Pero su valor, intrepidez y hombría le valieron para hacerlo inmortal a los ojos de la Humanidad. La perspectiva histórica está con Colón y nadie discute su portentosa hazaña, en estos días rememorada por Carlos Etayo y unos valientes, que a bordo de la "Niña II" pretenden emular la gesta del descubridor de América.

La marcha implacable del tiempo no ha borrado la memoria de Colón. Sigue presente ante nosotros como si fuese un contemporáneo cualquiera. Es un personaje más de nuestro tiempo que está ligado a nuestra historia presente aunque cinco siglos nos separen de él. El Almirante fue un adelantado, un "navenauta" moderno, que sin los adelantos de hoy cruzó los mares misteriosos hasta que recaló en una playa desconocida, donde los indígenas le ofrecieron la recepción de bienvenida.

Han pasado cinco siglos. Estamos en la época de la lucha contra el reloj. Nadie espera ante las prisas. Todo es velocidad y premura. Un hombre conquista el espacio y a los cuatrocientos setenta días aproximadamete pocos se acuerdan del nombre de Gagarin. El astronauta ocupó las primeras páginas de los rotativos más importantes. Su hazaña quedó impresa, pero hoy son pocos los que recuerdan la gesta del ruso. Los motivos son difíciles de vislumbrar, pero la triste verdad es esa. El primero que conquistó el espacio ha sido olvidado en pocos días, porque las prisas lo han borrado de la memoria. Luego Shepard, Titov, Carpenter, Glenn, Schirra y otros más han corrido con la misma suerte que su predecesor. A todos les aguarda la misma suerte: la fama efímera para luego caer en el más absurdo anonimato. La Edad Atómica no respeta nada, aunque sucedan hechos impresionables que de haber sucedido hace cinco siglos aún estaríamos admirándolos, como lo hacemos ahora con Cristóbal Colón. A éste le tocó la suerte de vivir en una época sosegada y a los astronautas les tocó morar en unos tiempos dinámicos y ajetreados. La culpa no es suya, pero han sufrido las funestas consecuencias de ser olvidados en poco tiempo, por culpa precisamente de la marcha acelerada del tiempo actual, que no respeta hechos históricos ni acontecimientos con derecho a la posteridad.

PINARROYO

AGRADECIMIENTO

Doña Gertrudis Gallego Castro, viuda de don Felipe Arévalo Sanz (q. e. p. d.), fallecido recientemente, agradece por este conducto los numerosos testimonios de condolencia recibidos con motivo de la desgracia que le aflige. Al mismo tiempo comunica a sus amistades que el novenario de rosarios en sufragio del alma de su esposo comenzará el próximo lunes, a las ocho y media de la tarde, en la iglesia parroquial de Cristo Rey.

PROGRAMA DE TV.

PROGRAMA DE SOBREMESA

02,00.—Carta de ajuste".
02,15.—Presentación.
02,17.—"Noticiario femenino".
02,30.—"Panorama".
02,45.—"Plaza de España".
03,00.—Telediario.
03,25.—Cotizaciones de Bolsa.
03,30.—"Día a día".
03,45.—Telefilm seriado.
04,15.—Final del programa de sobremesa.

PROGRAMA INFANTIL

05,15.—Carta de ajuste.
05,30.—"Silla de pista".
06,30.—Fin del programa infantil.

PROGRAMA DE NOCHE

07,45.—Carta de ajuste.
08,00.—Telefilm seriado.
08,30.—"Cuarto de estar".
08,55.—"La marcha del tiempo".
09,00.—"Mr. Ed".
09,25.—El tiempo.
09,30.—Telediario.
09,45.—"La familia por dentro".
10,00.—Canciones en su recuerdo.
10,30.—"Perry Mason".
11,30.—Telediario.
11,45.—Versos a medianoche. Momento musical. Recuerda.
12,00.—Cierre.

Primer aniversario

D. Antonio Martín Cañibano

El pasado día 7 se cumplió el primer aniversario del fallecimiento de don Antonio Martín Cañibano, prestigioso contratista de obras, tesorero de la Cámara Oficial de Comercio y vicepresidente de la Mutua Patronal Castellana.

Nada hacía prever tan fatal desenlace hasta unos días antes, en que don Antonio Martín Cañibano se sintió enfermo de gravedad. De una gran naturaleza, pocas veces había guardado cama por enfermedad. Por esto su muerte sorprendió a las infinitas personas que le conocían y le trataban y que tenían muy a bien su amistad. Porque a través de su vida el extinto había acreditado excepcionales dotes de honradez y de caballerosidad que, unidas a su carácter extraordinario, le habían granjeado hondos y duraderos afectos en toda la ciudad, donde don Antonio Martín Cañibano gozaba también de alto prestigio como contratista de obras, a cuya profesión dedicó la mayor parte de su vida con una magnífica capacidad de trabajo, y aleccionó con indudable acierto a sus hijos, casi todos ellos dedicados en la actualidad y desde hace ya varios años a esta profesión.

Además, hombre de sólida formación y amante del hogar, don Antonio Martín Cañibano se preocupó también en todo momento de que sus hijos no se apartasen nunca del camino de la fe y de las buenas costumbres, haciendo de ellos unos fervientes católicos y unos ciudadanos dignos.

Zamorano cien por cien, persona encariñada con las cosas y las costumbres típicas de la ciudad, pertenecía y era eficaz miembro de la mayor parte de las cofradías y hermandades de Zamora, como igualmente de distintas asociaciones y entidades.

La estimación profunda y las numerosas amistades con que contaba don Antonio Martín Cañibano por sus muchas y ricas virtudes, se puso una vez más de manifiesto el pasado día 8 con motivo del piadoso acto del primer aniversario de su fallecimiento que tuvo lugar en el templo parroquial de Nuestra Señora de Lourdes.

A los muchos testimonios de pésame recibidos por su desconsolada esposa, doña Tomasa Cabañas Coco; hijos, doña Julia, doña Dory, doña Tránsito, doña Trinidad, doña Toñy, don Antonio y don José Martín Cañibano; hijos políticos, don Miguel Cardoso, don Lorenzo Rodríguez, don Celestino Roig, don Jesús C. Colella, doña María del Carmen Alén y doña Encarnación Juárez; nietos, hermanos y demás familia, unimos el nuestro más sentido, al mismo tiempo que elevamos una plegaria al Todopoderoso por el eterno descanso del alma del finado.

GUIA LITURGICA

Hoy, jueves, día 11. La Maternidad de la Virgen María. Color blanco. Misa propia. Credo y Prefacio de la Virgen.

CULTOS PARA HOY

San Ildefonso. — Misas a las 8, 8,30 y 9. Santo Rosario a las 8 de la tarde.

San Lázaro.—Misas a las 8, 8,30 y 9. Santo Rosario a las 8 de la tarde.

San Juan de Puerta Nueva.—Misas a las 8, 8,30, 9, 9,30 y 11. Santo Rosario a las 8 de la tarde.

San Vicente. — Misas a las 8, 8,30, 9, 9,30 y 10. Santo Rosario a las 7,40 de la tarde. La Misa vespertina, a las 8.

San Torcuato. — Misas a las 8, 8,30, 9, 9,30 y 10. Santo Rosario a las 7,30 de la tarde.

Santa María de la Horta.—Misas a las 8 y 9. Santo Rosario a las 7,30 de la tarde.

San Frontis.—Misas a las 8 en San Frontis y en Pinilla. Santo Rosario a las 7,30 de la tarde en Pinilla y a las 8 en San Frontis.

Nuestra Señora de Lourdes.—Misas a las 8, 8,30 y 9. Santo Rosario a las 8 de la tarde, con exposición.

Nuestra Señora del Pilar.—Misa a las 9,30. Santo Rosario a las 8 de la tarde, con exposición.

Concepción.—Misas a las 7,30 y 8,30. A las 8 de la tarde, exposición de S. D. M., corona franciscana, visita al Santísimo y reserva.

Santiago del Burgo.—Misa a las diez.

Remedios.—Misa a las 7,45.

Dominicas Dueñas de Cabañales.—Misa a las ocho.

Corazón de María.—Misas a las 7, 7,30, 8, 8,30, 9, 9,30 y 10. Santo Rosario a las 8 de la tarde. A las 8,30, Misa vespertina.

Cristo Rey.—Misas a las 8, 8,30 y 9,30. Santo Rosario a las 7,30 de la tarde, con exposición.

Magdalena.—Misa a las ocho.

Salesianos.—Misas a las 7, 7,30, 8, 8,30 y 9,15.

Marinas.—Misa a las ocho.

Tránsito.—Misa a las ocho.

Ilustre Cofradía del Carmen de San Isidoro

El ejercicio sabatino correspondiente al día 13 del actual tendrá lugar en dicha iglesia a las seis y media de la tarde, con el rezo del santo rosario, acto en honor de la Santísima Virgen del Carmen y salve sabatina.

Son aplicados estos cultos por el alma de don Magín Prieto Madrigal (q. e. p. d.)

EL SANTO del DIA

San Serafín de Montegranario, capuchino

Fue natural de Montegranario, obispado de Termo, e hijo de padres muy humildes y de oficio albañil. Serafín, trabajando, no olvidó la virtud, mereciendo singulares gracias. Quiso una vez visitar el Santuario de Nuestra Señora de Loreto, mas fuéle imposible vadear el río por estar muy crecido; invocó a la Virgen y, con gran admiración de sus compañeros, lo pasó y repasó a la vuelta a pie enjuto. A la muerte de su padre ayudó como peón albañil al hermano mayor, hombre de áspero carácter, sufriendo el santo con gran paciencia sus malos tratos. A los dieciséis años entró como hermano lego en la Orden capuchina de San Francisco de Asís, adelantando tanto en las virtudes que sobrepujó a todos en su inocencia de costumbres, en sus penitencias, en sus ayunos y en su amor de Dios. Era tal la veneración que las gentes le tenían, que a su presencia dejaban los juegos y ocultaban las pinturas menos decentes. Su amor a los pobres era ingenioso y pagado por el cielo, no sólo porque reservaba de su comida y les buscaba limosnas, sino porque de un pequeño trozo de tierra cedido obtenía mayor cosecha que de grande huerta. Gozó conocimiento de cosas celestiales, y a pesar de su falta de estudios y de sencillez, parecía consumado teólogo. Después de larga enfermedad murió a los sesenta años, en 1604, haciéndose pública su muerte por las voces de los niños pequeñines.

CUPON PRO CIEGOS

En el sorteo del Cupón Pro Ciegos celebrado ayer resultó premiado con 250 pesetas el número 981, y con 25 pesetas todos los terminados en 81.

ANUNCIOS TELEGRAFICOS

ARRIENDOS

PRADERA. Arriendo, temporada de "invernia", parcela de 51 fanegas, en Madridanos. Tratar con don Florencio Fernández-Cuevas, en Zamora, Ramos Carrión, 18, de 11 a 1 de la mañana o 3,30 a 5 por la tarde, días laborables. (2.029)

AUTOMOVILES

VENDO furgón DKW, bien de todo. Tratar: Sancho IV, 21. (1.949)

COLOCACIONES

SE NECESITAN conductores con carnets primera especial. Transportes Crespo. (2.015)

COMPRA-VENTA DE FINCAS

TERRENOS industriales, lado Puerto Musel, Gijón, magníficos precios desde 150 pesetas metro cuadrado. Escribir: Agencia Moro. Gijón. (2.000)

VENDO casa calle Moreno, 6, dos plantas, terraza y sótano. Teléfono 2525. (1.988)

BAJOS comerciales, propios supermercado, importantísimo punto fabril, vendemos o arrendamos. Escribir: Agencia Moro. Gijón. (1.998)

VENDO piso nueva construcción, exento, llave mano. Avenida Antonio Alonso, 28, 3.º, derecha. (2.039)

VENDO casa planta baja, corral, llave mano. Carretera Hiniesta, 27. (2.031)

SE VENDE, en Corrales, parcela siete hectáreas secano. Tratar: Procurador señor Bahamonde. Avenida Portugal, 14. Zamora. (1.983)

ENSEÑANZAS

ESCUELA conductores Zamora Carnet todas categorías. Obispo Nieto, 25. Zamora. Teléfono 3451. (13)

ESCUELA CONDUCTORES "LERA" carnets todas categorías. Escuela: Plaza Toros, 30. Oficinas: Gestoría LERA" (Frente Bazar J.) Zamora. (179)

CLASES a domicilio, Bachiller Elemental. Información: Fabriciano Cid, 1. (2.054)

GANADOS Y AVES

TERNEROS: Criadlos (sin leche) con "Papilla Lechal". Francisco Blanco. Santa Clara, 37. (368)

SE VENDE pareja mulas con remolque y aperos. Joaquín Esteban. Héroes de Filipinas, 3. Teléf. 3384. (1.982)

TRASPASOS

TRASPASO tienda ultramarinos, céntrica, buena clientela, vivienda. Razón: Radio Calles. (1.981)

TRASPASO Ultramarinos, poca renta, mucho negocio. Razón: Casa Tello. Costanilla. Teléfono 1865. (1.967)

TRASPASO local: 50 m2., a cien metros Gobierno Civil. Cuatro metros hueco-calle; cinco de fechada; con servicio y teléfono. Apto bar, salón belleza, club, etc. Razón, esta Administración. 1.947)

TRASPASO tienda 80 m2., calle más comercial Benavente. Informes: Gestoría Vara. Benavente. (1.942)

TRASPASO salchichería, carnicería. Informes: Plaza Santa Lucía, 10. (2.050)

VARIOS

LIBRERIA, instalaciones modernas, amplia, mejor punto Gijón, gran negocio, por disolución sociedad traspasamos. ¡Oportunidad! (Amplias facilidades pago.) Escribir: Esclusivas Moro. Enrique Cangas, 46. Gijón. (1.999)

ANTIGUEDADES, compra-venta. Llame al número 3167. (1.992)

SE SUBASTA transporte de 500 a 600 toneladas remolacha desde Peleas de Abajo a Zamora, el día 14 de los corrientes, de once a una, en la Oficina de la Hermandad. (2.052)

LA CAJA POSTAL DE AHORROS

ofrece:

MAXIMA FACILIDAD OPERATORIA...
... para ingresar y retirar fondos, con una misma cartilla, en más de 13.000 OFICINAS DE CORREOS, extendidas por España.

CUATRO MILLONES DE PESETAS...
en premios sorteados en marzo y octubre de cada año, entre los titulares que lo soliciten
DOS MILLONES EN CADA SORTEO

A TODOS LOS NACIDOS...
en territorio nacional, una cartilla con una primera imposición de DIEZ PESETAS donadas por el Estado
MILES DE PREMIOS DE 250 PESETAS, A SORTEAR ENTRE ESTAS CARTILLAS DE NACIDOS
Información en cualquier OFICINA DE CORREOS

CONFIE SUS OPERACIONES A LA GARANTIA DEL ESTADO

CAZADOR:

La MUTUALIDAD GENERAL DEPORTIVA no es una entidad comercial; ha sido creada por la Delegación Nacional de Educación Física y Deportes para proteger a todos los deportistas en accidentes por la práctica de los deportes.
AFILIATE A ELLA
Sólo te cuesta SETENTA PESETAS AL AÑO
Oficinas: Víctor Gallego, 37, segundo — Teléfonos: 3454 y 1662

LAS NOTICIAS DEL MUNDO EN LAS MAS BELLAS FOTOGRAFIAS
Lea usted "ARRIBA"

Ministerio de Cultura 2011

EL BACHILLERATO LABORAL FACULTA PARA INGRESAR EN LAS FACULTADES DE CIENCIAS, FARMACIA, MEDICINA Y ESCUELAS TECNICAS SUPERIORES

Las provincias que ofrecen un índice más elevado de alumnos son Guipúzcoa y Vizcaya

Declaraciones del Director General de Enseñanza Laboral

Lérida.—(Especial para PYRESA.) Por Decreto de Ley de julio de 1962, el bachiller laboral superior tendrá acceso a la Universidad después de salvar una pequeña prueba final. Tiene este Decreto una gran significación, y una especial intención de vigorizar la enseñanza laboral en nuestra nación, abriéndole unos horizontes más amplios y fecundos en sus resultados. Una renovación que cabía esperar, por cuanto parece observarse una saturación bastante apreciable en la Enseñanza Media. España necesita técnicos especializados, capaces de atender las muchas necesidades de la industria nacional. Hacia este capítulo de gran trascendencia tiende la enseñanza laboral, creando Institutos, Escuelas de Maestría y Universidades, con profesorado adaptado a las disciplinas de los cursos reglamentarios, que, al salir los alumnos de sus aulas, con los títulos correspondientes, puedan abarcar las necesidades a que antes aludíamos en las grandes empresas.

Don Vicente Aleixandre Ferrandiz, director general de Enseñanza Laboral, en su reciente visita a la provincia de Lérida, donde inauguró el curso escolar en el Instituto Laboral de Balaguer, nos ha concedido unas interesantes declaraciones sobre los problemas que actualmente preocupan a la enseñanza laboral española.

—Señor Director General. ¿Puede decirme en qué consisten y cómo se otorgan las becas que conceden los Institutos Laborales y Escuelas de Maestría Industrial?

—Hay dos tipos de becas. La primera, que llamamos tipo "B", corresponde a alumnos que residen en la misma localidad donde está enclavado el centro docente. Aparte de la bolsa de matrícula, y según las edades y cursos, están dotadas estas becas de 3.000 a 6.000 pesetas. La del tipo "A", para alumnos que viven fuera de la población, es de 8.000 a 12.000 pesetas. A estas becas puede llegar cualquier estudiante español, siempre que acredite falta de recursos económicos, o una escasez de ellos que le impidan cursar estudios.

—¿Qué pruebas debe salvar para merecer la beca?

—Al hacer la petición debe someterse a una prueba de acceso, y en los cursos siguientes de prórroga lograr buenas notas.

—Señor Aleixandre: la implantación del bachillerato laboral, ¿no puede hacer derivar a los estudiantes a carreras saturadas ya al ingresar en la Universidad?

—El bachillerato laboral superior faculta exclusivamente para ingresar en las facultades de Ciencias, Farmacia, Medicina y Escuelas Técnicas Superiores, pero no en las de Derecho y Filosofía y Letras.

—¿Puede señalarme cuáles son las especialidades técnicas más interesantes al estudiante por su mejor salida profesional?

—Los alumnos, con su preferencia, marcan el índice de estas profesiones. Así tenemos que en metal estudian el 54 por 100 de alumnos matriculados, seguida de electricidad con el 24 por 100 del censo, delineantes con el 9 por 100, y ya en menor escala tenemos los ramos de la madera, química, construcción y textil, en cuanto se refiere a las Escuelas de Maestría Industrial. La electrónica predomina ya en varios Institutos Laborales con un elevado porcentaje de matrículas.

—¿Algunas de las materias que ahora cursan pueden desaparecer?

—Totalmente, no; pero sí se observa una vida lánguida en ellas o apatía por parte del estudiante.

—¿Las especialidades donde más se acentúa esta apatía?

—Concretamente en los ramos de la construcción, textil y madera. El primero por la dureza propia del trabajo y los otros por su escasa retribución.

—Y por contra, ¿hacia qué oficios hay mejor tendencia?

—Por cuestiones de carácter económico —factor que predomina en todos los órdenes— los de torneros, fresadores y delineantes.

—Dígame, señor Director General, ¿es primordial la necesidad en España de técnicos-especialistas, bien preparados?

—Es una absoluta necesidad. La economía industrial española, necesita de estos técnicos en una proporción de 80.000 por año. Solamente para cubrir las bajas y jubilaciones que se producen, son necesarios 45.000 técnicos.

—En consecuencia, ¿por qué no tienen aceptación estas carreras?

—Las causas fundamentales deben buscar en el sueldo que perciben. Cuando éstos alcancen el nivel correspondiente, la mano de obra, éstos técnicos que nos son tan necesarios, acudirán a las aulas para especializarse. Si no se superan los sueldos, la mano de obra especializada marchará a otros países. Fenómeno que ya se observa en España, con regiones como la andaluza, cuyos habitantes emigran hacia zonas más rentables, dándose la circunstancia de que en Sabadell, más de la mitad del censo, corresponde a familias desplazadas del sur. Esta carencia de mano de obra especializada, priva también la entrada de capital extranjero ante el temor de no encontrar los hombres capaces que puedan dirigir sus empresas con las correspondientes garantías, privando también, desarrollar el capital nacional.

—¿Está saturada la Enseñanza Media de estudiantes?

—El censo actual es de unas 600.000 matrículas, ascendiendo a un ritmo de unos 70.000 anuales, cifra excesiva para la enseñanza superior.

—¿Cuántos alumnos hay matriculados en la nación, en Enseñanza Laboral?

—Veintisiete mil trescientos sesenta, que sumados a los de Maestría Industrial, nos da una cifra aproximada de cien mil estudiantes.

—¿Puede citarme el número de Institutos Laborales y Escuelas de Maestría que hay actualmente en España?

—En cuanto se refiere a Institutos, hay actualmente noventa y siete centros oficiales, y el resto, hasta unos doscientos, corresponden a Sindicatos, Iglesia e iniciativa privada. Referente a las Escuelas de Maestría, debemos considerar alrededor de noventa y seis oficiales, con un total de trescientos, incluidos los de Sindicatos, Iglesia e iniciativa privada.

—¿Las provincias españolas que ofrecen un índice más elevado de alumnos y centros?

—Es un tanto difícil contestar a esta pregunta, pero creo que teniendo presente el censo de población, figuran en vanguardia Guipúzcoa, con veinte escuelas, y Vizcaya, con catorce.

—¿En qué proporción van aumentando las matrículas en estos últimos años?

—La progresión es sencillamente magnífica. Hace cuatro o cinco años disponíamos de veinticinco mil matrículas. En la actualidad, setenta y cinco mil.

—¿A qué ritmo debe crece la población laboral española para alcanzar el nivel medio apetecible?

—En Escuelas de Formación Profesional Industrial y enseñanza laboral debería señalarse un ritmo de aumento de cuarenta mil alumnos por año, para así llegar a cubrir las necesidades de la industria española en un plazo de diez años. Esto debería darnos un censo de cuatrocientos mil alumnos, más los cien mil que hay ahora, que sumarían el medio millón que precisa España para desenvolverse al nivel deseado.

—¿Cuenta la Enseñanza Laboral con profesorado competente y material adecuado para atender su misión educativa y de preparación de los futuros técnicos?

—Sí, disponemos de ese profesorado, competente y con gran vocación docente; pero de todas formas, nos preocupamos de mejorar la formación científica, contando para ello con un Instituto, que se preocupa de cumplir este objetivo.

—¿Existe problema de profesores?

—No, aunque no cabe duda que a profesores mejor preparados. alumnos más capacitados para cumplir su misión posterior. El problema se producirá más tarde, porque la población de alumnos aumente considerablemente, y en cambio. formar profesores competentes cuesta mucho más.

—¿Cómo se puede mejorar la enseñanza actual?

—A base de dotarla de mejor material de laboratorio, máquinas y herramientas a los centros de Formación Profesional Industrial, diversificando las profesiones, para que los alumnos, al salir de las escuelas, puedan entregarse a su trabajo con las máximas garantías de rentabilidad en su misión técnica.

Como final, el director general de Enseñanza Laboral, señor Aleixandre Ferrándiz, nos hace partícipes de la gran ilusión que tiene depositada en la diversificación de oficios. Hay ya establecidos en diversos puntos de España Institutos que atienden a esta necesidad, y proyecta ampliarlas a la agricultura, avicultura e industrias conserveras.

AURELIO BAUTISTA

Don Vicente Aleixandre Ferrandis llegará hoy a Zamora

Presidirá la inauguración de la Escuela de Maestría Industrial

Hoy es esperado en nuestra ciudad el señor director general de Enseñanza Laboral, don Vicente Aleixandre Ferrandis. Presidirá la bendición de los locales reformados y reconstruidos de la Escuela de Maestría Industrial y la apertura de curso en dicho Centro.

Su prolongada y fructífera labor investigadora al frente del Departamento de Silicatos, le acredita como uno de nuestros más destacados especialistas en la mineralogía de las arcillas y otros silicatos naturales de uso cerámico.

DATOS BIOGRAFICOS

Nació en Valencia, en 1908. Se licenció en Ciencias Químicas en la Universidad de Valencia, y después en Farmacia en la Universidad de Madrid. Posteriormente obtuvo ambos grados de doctor en las mencionadas Universidades. En 1932 ganó por oposición la Cátedra de Física y Química del Instituto Nacional de Enseñanza Media de Alcoy. En 1935 pasó, también por oposición, al Instituto "Cardenal Cisneros", de Madrid. En 1948 fue nombrado consejero del Consejo Superior de Investigaciones Científicas y Secretario del Patronato "Alonso Herrera", del mismo organismo. Posteriormente se le encargó de la dirección del Departamento de Silicatos del Patronato "Juan de la Cierva", de investigación técnica y de la vicedirección del Instituto de Edafología y Fisiología Vegetal. Desde 1957 hasta 1961 fue consejero del Consejo Nacional de Educación. En 1960 fue nombrado director del Instituto "Cardenal Cisneros", de Madrid. En 1951 obtuvo el premio "Juan de la Cierva", de investigaciones técnicas por sus trabajos sobre dieléctricos cerámicos.

El doctor Aleixandre es autor de numerosas publicaciones científicas en el campo de la química inorgánica y ha dedicado especial atención al estudio de los silicatos.

Es presidente de la Sociedad Española de Ciencias del Suelo y secretario de la Sociedad Española de Cerámica.

Ha sido pensionado varias veces en Inglaterra Holanda, Alemania y Suecia.

Ha representado a España en varios congresos internacionales científicos.

ESPECTACULOS para HOY

BARRUECO. — "Puente al sol" (3).

RAMOS CARRION. — "El hijo del capitán Blood" (2).

PRINCIPAL. — "Atraco audaz" (3).

VALDERREY. — "Apocalipsis sobre el río Amarillo" 3) y "El genio alegre" (3).

ARIAS GONZALO. — "Tómbola" (2).

CINE BARRUECO
HOY: A LAS 5, 7.45 y 10.30
(Mayores)
El emocionante e inolvidable estreno de METRO
PUENTE AL SOL
Una de las producciones más destacadas del cine mundial.
Premiada por la Asociación de la Prensa.
Exclusiva de Empresa Barrueco
(Se ruega puntualidad)

TEATRO RAMOS CARRION
HOY: A LAS 5, 7,45 y 10,30
SEAN FLYNN en
El hijo del capitán Blood
DyaliScope - Eastmancolor
(TODOS LOS PUBLICOS)

TEATRO PRINCIPAL
HOY: A LAS 5, 7,45 y 10,30
Rod Steiger, Jean Servais y Peter Van Eyck en
ATRACO AUDAZ
(Mayores)
(DOS MILLONES DE DOLARES O LA MUERTE)

APARTADO 45

Niños deficientes

Señor Director: He recibido una atenta carta de la Asociación Protectora de Niños Deficientes, invitándome a suscribir un boletín de socio protector de esta entidad, que, según creo, ha sido organizada recientemente.

En esta carta, cosa natural y lógica, a pesar de su brevedad, se explican los fines de la Asociación y se ponen de relieve los primeros proyectos que alberga.

Mi condición de padre de siete hijos, que gracias a Dios disfrutan de salud, me obliga a hacer unas consideraciones a todas las familias zamoranas sobre el contenido de dicha carta, que desearía tuvieran la resonancia y el resultado que yo apatezco, porque estimo que es una causa noble.

Creo que el Estado, lo mismo que atiende la enseñanza primaria, viene obligado también —como no— a atender la educación, formación e instrucción de estos niños deficientes, futuros ciudadanos que pueden ser útiles a la sociedad y a la Patria, y yo estoy seguro que, sin duda, no han de pasar muchos años sin que veamos crear centros especializados e instituciones adecuadas como hoy vemos levantar escuelas, centros de Formación Profesional, Institutos, etc.

Pero en tanto el Estado pueda tomar bajo su tutela la educación y formación de estos niños es digna de alabanza la tarea que se ha impuesto la Asociación Protectora de Niños Deficientes de adelantarse a esta acción para luchar sin pérdida de tiempo por la recuperación de estos seres.

Yo, sin otro respaldo, sin otro título que el ser padre de familia, quiero, a través de estas líneas, señor Director, si usted tiene la bondad de publicarlas, hacer un llamamiento a todas las familias zamoranas para que no desoigan la llamada de la Asociación, porque pienso en la angustia, el dolor y el problema que tienen estos padres, la mayoría de muy modesta condición, según creo, al no tener la posibilidad de que sus hijos puedan recibir la educación y la instrucción que necesitan.

La mayor parte de las familias zamoranas somos también de clase muy modesta. Pero todas o casi todas podemos, salvando baches, venciendo obstáculos, sacrificándonos más o menos, dar una educación a nuestros hijos acordes con nuestras posibilidades y tenemos también la satisfacción de estar rodeados de ellos disfrutando de la salud que Dios les ha concedido. ¿Podemos permanecer impasibles a la llamada que nos hacen otras familias que no tienen en esta vida terrenal la suerte que Dios nos ha deparado a nosotros? Creo que no.

Yo confío que la Asociación Protectora de Niños Deficientes va a contar con la mayoría de las familias zamoranas que, haciendo un sacrificio más va a suscribir su boletín de socios protectores sin perjuicio de prestarle, también, todo el calor humano que necesite para el logro de sus propósitos.

Muy agradecido por la atención que me dispensa, le saluda atentamente.

A. C. M.

EL CENSO AGRARIO permitirá conocer los defectos del campo español para subsanarlos.

Cinema ARIAS GONZALO
HOY: A LAS 5, 7,45 y 10,30
¡OTRO FORMIDABLE y GRANDIOSO ESTRENO en COLOR!
VUELVE desbordante de simpatía y de imaginación MARISOL, en su más reciente triunfo:
TOMBOLA
RAFAEL ALONSO ENRIQUE AVILA
Director: Luis Lucia ✻ Música y canciones: Augusto Algueró
(TODOS LOS PUBLICOS)

VISTO y OIDO

Fiesta de la Hispanidad

Mañana, festividad de la Santísima Virgen del Pilar, los Cuerpos de la Guardia Civil y Correos celebran diversos actos en honor de su Excelsa Patrona, coincidiendo con la Fiesta de la Hispanidad, la cual hace vibrar a todo el mundo hispánico bajo la emoción jubilar del «Día de la Raza». Raza, para los españoles, es sinónimo de fe, de heroísmo, de eternidad. Las naos, las tres naos de «los locos» —fueron unos «locos», gracias a Dios— salieron de Palos para buscar camino nuevo hacia las Indias. Desde el instante en que las proas abrieron el Atlántico, comenzó la fabulosa aventura a solas con el mar. Luego, increíble, pero cierta, la otra tierra, el Mundo Nuevo. Fue como un arco tendido sobre los mundos, ligándonos a empresas trascendentales, bajo el signo de la cultura cristiana, hablada en lengua castellana. Ahora, al cabo de los siglos, otros navegantes españoles están siguiendo, con iguales medios, el rumbo que entonces marcó el sublime Colón. Ayer, precisamente, la «Niña II» abandonó Las Palmas camino de El Salvador.

Nuevas tarifas

Los honorarios que por sus servicios diversos venían percibiendo los auxiliares sanitarios, no estaban, ni mucho menos, a la altura de profesión tan abnegada e importante. Ello ha motivado que el Colegio de Practicantes de Zamora, previa autorización del Consejo Nacional, confeccione, como se hacía necesario, nuevas tarifas, elevando el precio de los distintos servicios. Ya era hora de que los auxiliares sanitarios —los practicantes— tuvieran la debida remuneración.

Claveles de España

Persona bien informada nos ha dicho que cuatro de los cinco continentes reciben envíos de claveles españoles. Desde los países nórdicos, casi en el círculo polar, al Cercano Oriente, tenemos clientes de esta flor. El mejor y más importante cliente es Alemania, que suele comprar casi medio millón de kilos de claveles, la mitad, aproximadamente, de nuestras exportaciones, con un pago de unos cuatro millones de marcos, moneda alemana que se cotiza a quince pesetas, poco más o menos. Le siguen a Alemania, Suiza, Inglaterra, Bélgica, Suiza, Noruega, Finlandia, Estados Unidos, Holanda, Austria, Líbano, Italia y Canadá, por este orden.

El tiempo

No obstante la inestabilidad de los últimos días, el buen tiempo seguirá siendo la nota climática dominante en España, por ahora. Buena temperatura y cielo despejado o casi despejado, aunque en Zamora, desde el martes, abunden las nubes y se produzcan, de vez en cuando, ligeras lloviznas.

ZABALO

CARTA A UN ALFEREZ

NOS VAN DEJANDO, AMIGO

Primero, Antonio; después, Cipriano; ahora, Felipe; después... sólo Dios lo sabe. Vamos rindiendo cuentas por riguroso turno, pero en ese turno no sabemos qué número nos toca. Aún no hace un año que se constituyó la actual Junta de nuestra Hermandad. A ella, como vocal nato por su condición de Medalla Militar individual, pertenecía Felipe Arévalo. Hoy deja un hueco, porque se fue. Nos dejó cuando nadie lo esperaba por su edad, como los que le precedieron; pero así son las cosas para hacerse más dolorosas. Eso sucedía en la guerra todos los días a nuestro lado. Se nos iba el mejor camarada y quedábamos esperando turno, tensos, pero serenos. No podíamos entregarnos al dolor; el parapeto nos reclamaba. A los que, porque Dios quiso, quedamos entonces, nos va tocando la vez. Nuestra Hermandad ya va teniendo bajas por fallecimiento. Sólo nos queda apretar los dientes, como entonces, para no dejar escapar una lágrima exterior, encomendar a Dios a los que emprenden el viaje sin vuelta y seguir laborando con más ahinco en nuestro parapeto. nuestro diario quehacer, por el engrandecimiento de España.

Te decía en mi última «carta»: «Por ley de vida, nosotros iremos declinando, pero queremos, y ésta es nuestra voluntad, que cuando nos llegue la hora de rendir cuentas no se apague la luz de nuestra estrella...» Y te lo repito ahora. A los que se fueron nada tengo que decirles. Libres ya de la carne, verán el brillo cegador de nuestra estrella en toda su hermosura. Y digo nuestra porque es común a los vivos y a los muertos.

No hace muchos días, en una visita que hice al Cementerio pasé de casualidad al lado de una tumba, y de casualidad leí el nombre del que allí yacía. Un escalofrío me recorrió de arriba abajo; era un alférez de mi promoción muerto a los dieciocho años. Sabía cómo había caído. Clavado a la ametralladora cuando ya no le quedaba ni un soldado que mandar. No sabía su lugar de reposo, y cuando de pronto, y sin pensarlo, me vi ante su tumba, recé con toda mi alma un Padrenuestro, ofreciéndoselo envuelto en hondos y entrañables sentimientos porque allí yacía como algo mío. Un compañero con una estrella al pecho. Involuntariamente acaricié la que yo llevaba en la solapa y me arranqué de su tumba pensando que aquel era el lazo que nos unía a los vivos y a los muertos.

Sí, amigo, se nos van marchando como allá en la guerra; más lenta, pero tan dolorosamente. No obstante, quedan sus hijos y nuestros hijos. Es adonde quería venir a parar. Hagamos de ellos hermanos entre sí enlazados por nuestra estrella, para que no se apague jamás su luz en esta España, que tanto nos ha costado, después de nuestra marcha definitiva. Una oración por nuestros muertos. Para ti, un fuerte abrazo de

KEFREN

Ha fallecido la actriz Irene López Heredia

Madrid, 10. — Ha fallecido esta noche en Madrid la actriz Irene López Heredia. Contaba sesenta y ocho años de edad. Hacía muy poco tiempo que había regresado de la Argentina, donde había tenido varias actuaciones, aunque estaba aquejada desde hace tres años de un proceso canceroso en la lengua.—Cifra.

Semana de Cine Argentino en Madrid

Madrid, 10.—Ha llegado a Madrid por vía aérea, procedente de Buenos Aires, la delegación argentina que representará a su país en la Semana de Cine Argentino que se celebrará en los días 15 al 21 del actual en esta capital, en el Palacio de la Música. Preside la delegación el director del Instituto Nacional de Cinematografía Argentino, don Cesar Ombina, y forman parte de ella artistas de cine, directores, productores y críticos.

También llegó, procedente de Biarritz, otra comisión argentina que asistió en la capital francesa al Día del Cine Argentino".

CINEMA VALDERREY
HOY: Continua desde las 4.45
¡Nuevo y colosal programa!
(Para mayores)
Apocalipsis sobre el Río Amarillo
CINEMASCOPE y COLOR
Anita Ekberg - George Marchal
— Y —
El genio alegre
MARUJITA DIAZ

La carabela «Niña II» zarpó de Las Palmas rumbo a Gomera

Las Palmas de Gran Canaria, 10. Ha zarpado, rumbo a la Gomera, la carabela "Niña II". Puso rumbo a dicha isla a las dos y media de la tarde. La embarcación permaneció en este puerto durante una semana. La tripulación ha sido objeto de una emocionada despedida por parte del público canario que se había congregado en el muelle de Santa Catalina y a lo largo del litoral marítimo de la capital.—Efe.

CARNET DE SOCIEDAD

En'ace Gutiérrez del Valle - Silva Carreño

Días pasados se unieron con el sagrado lazo del matrimonio, en la iglesia parroquial de San Frontis, la señorita Felicidad Silva Carreño y don Victoriano Gutiérrez del Valle.

La novia, que lucía traje blanco de raso con velo de tul ilusión, penetró en el templo del brazo de su tío y padrino, don Juan Iglesias Cuadrado, seguida del novio, que daba el suyo a su hermana y madrina, señorita María Rosa Gutiérrez del Valle.

Terminada la ceremonia religiosa y la misa de esponsales, que fue oficiada por el reverendo señor Cura Párroco, los novios pasaron a la sacristía, donde firmaron el acta judicial, haciéndolo como testigos don Juan Iglesias Cuadrado y don Tomás Gutiérrez Ballesteros.

Seguidamente, familiares e invitados fueron obsequiados con un banquete.

Expresamos nuestra enhorabuena a los nuevos esposos, los cuales se encuentran en viaje de luna de miel por distintas capitales, deseándoles toda clase de venturas. Felicitación que hacemos extensiva a sus padres, don Carlos Silva Moya, doña Ceferina Carreño Hernández y doña Florentina del Valle, viuda de Gutiérrez.

(Foto Montes)

LOS ESTRENOS

"El hijo del capitán Blood"

EN EL RAMOS CARRION

Sean Flynn, hijo del malogrado Errol Flynn, parece que va a suceder a su padre en este tipo de películas espectaculares, de aventuras, de piratas, de luchas y abordajes.

Nos hallamos ante una cinta de mucho ritmo, mucha acción y amplios escenarios, realizada en los estudios españoles, aunque en coproducción con los italianos. El protagonista, hijo del famoso capitán Blood, que vive pacíficamente con su madre en Jamaica, se hace a la mar con rumbo a Escocia para terminar sus estudios de Medicina. Pero en la travesía se ve obligado a convertirse en pirata y a mantener descomunales luchas, de las que siempre saldrá victorioso. Tiene la película, como es lógico, sus motivos sentimentales, que sirven para atemperar el ritmo trepidante de la acción.

El director argentino Tulio Demicheli, ha sabido llevar la narración de forma que resulte amena, y se luce además, en el empleo de efectos especiales en la secuencia del terremoto. La fotografía en color y pantalla grande es francamente buena, como asimismo el montaje.

Sean Flynn, diestro en el manejo de la espada y el cuchillo, se mueve con gran soltura ante las cámaras. La actriz italiana Alessandra Panaro, presta su belleza a este filme, en el que los personajes secundarios son todos españoles, destacando por su labor Camardiel, Fernando Sancho y José Nieto, entre otros muchos.

S. R.

LA FIESTA NACIONAL

Triunfal mano a mano de Curro Girón y Jaime Ostos, en Fuengirola

Cortaron ocho orejas y un rabo

Fuengirola, 10.—Ultima corrida de Feria. Buena entrada. Seis toros de don Javier Molina. Cuatro de ellos dieron buen juego y los dos restantes ofrecieron algunas dificultades.

Curro Girón, en su primero, fue ovacionado con el capote y en banderillas. Faena de muleta con ayudados por alto, naturales, de pecho, redondos y adornos. Una estocada. (Ovación, dos orejas y vuelta.) En su segundo se lució con el capote y en tres pares de palitroques. Faena que inicia con tres pases sentado en el estribo y sigue con naturales, redondos, de pecho y adornos. Una estocada casi entera y descabello. (Ovación, dos orejas, petición de rabo y vuelta al ruedo.) En el tercero fue aplaudido en banderillas; faena con pases por bajo y ayudados por alto, de pecho, redondos y giraldillas. Pinchazo y estocada. (Ovación, petición de oreja, vuelta y salida.)

Jaime Ostos es ovacionado al lancear a su primero. Faena con pases en redondo, afarolados, ayudados por alto, molinetes, naturales, de pecho y adornos. Una estocada y descabello. (Ovación; dos orejas, rabo, vuelta y saludos.) En su segundo inició la faena de muleta con seis ayudados por alto y siguió con naturales, de pecho, redondos, giraldillas y adornos. Pinchazo y estocada. (Ovación, dos orejas y dos vueltas al ruedo, la última en unión del mayoral de la ganadería y de Curro Girón.) En el último hizo faena con pases de castigo para media estocada. (Ovación.)—Cifra.

Ministerio de Cultura 2011

EL MUNDO SE MIRA EN EL CONCILIO VATICANO II

Mensaje del Jefe del Estado español, Generalísimo Franco

"España saluda con alegría y esperanza la apertura del II Concilio Ecuménico Vaticano y ve en esta ocasión histórica una prueba de la perenne juventud de la Iglesia Católica.

En nuestra tierra han convivido durante siglos razas y culturas diferentes, y los españoles, cuando alcanzaron la unificación de sus elementos nacionales, le dieron a la catolicidad la mayor expansión que en el Orbe le haya dado ningún otro pueblo por sí solo. Por ello, entendemos y sentimos de manera entrañable el mensaje de amor, de unidad y universalidad que el Concilio ofrece al mundo en que vivimos.

Creemos que los grandes bienes espirituales que se obtendrán de este Concilio ejercerán, por su ejemplaridad, un benéfico influjo sobre la sociedad de nuestro tiempo y que el resplandor de una Iglesia en afán de perfección atraerá a las gentes y contribuirá a una más estrecha y cristiana hermandad entre los pueblos.

Concretamente, por lo que a España se refiere, las decisiones conciliares encontrarán la fervorosa acogida que corresponde a la inquebrantable adhesión que siempre profesó esta nación fidelísima al Vicario de Cristo en la Tierra. — FRANCISCO FRANCO."

«XI octobre MCMLXII. -- In hac Sede Vaticana Joannes XXII, Pontifex Maximus, Praesente Sacro Cardinalium Collegio, memorabile factum nuntiavit Concilii Aecumenici Vaticani II»

Ministerio de Cultura 2011

DOS MIL QUINIENTOS OBISPOS Y... EL ESPIRITU SANTO

Por JAVIER M.ª ECHEN QUE

La externa analogía del Concilio Ecuménico con las asambleas internacionales, que los organismos mundiales han convertido ya en algo habitual, está ocultando ante la opinión pública el aspecto más profundo y trascendental del Concilio. Las transmisiones por "telex", las emisiones de radio, las cámaras de la televisión, no pueden captar lo sobrenatural. Los informadores católicos del Concilio deberán realizar un enorme esfuerzo de agudeza y al mismo tiempo de humildad para contrarrestar en esta hora grave un cierto peligro informativo: el naturalismo. Sin una poderosa y audaz información, inspirada por la fe, la opinión cristiana y mundial va a tener una referencia sustancialmente deformada y deformadora del Vaticano II.

La clave del problema está aquí: el Espíritu Santo no puede aparecer en las pequeñas pantallas de los televisores. Eso es todo; pero eso es muy importante. Lo más importante. El padre Congar, ese audaz y segurísimo teólogo de nuestro tiempo, nos acaba de recordar esta realidad en una expresión ceñida y feliz: "Dos mil quinientos Padres y... el Espíritu Santo." Juan XXIII, venturosamente, ha querido exaltar de modo espectacular esta primacía de lo invisible en el Concilio, con su conmovedor viaje a Loreto y Asís en la víspera de la solemne apertura. La actitud de la Iglesia, tanto docente como discente, que el mundo entero debe descubrir, es la de María, preñada de Dios, y la de Francisco de Asís, desposado con la Pobreza.

"Yo creo con toda mi alma que el Espíritu Santo ha inspirado al Papa Juan XXIII la decisión de convocar este nuevo Concilio, que nadie esperaba. Si nosotros esperamos algo de este Concilio, cuyas consecuencias pueden ser tan grandes para toda la cristiandad, es porque creemos que toda asamblea que se reúne en nombre de Jesucristo recibe la promesa y también cómo se —me atrevo a decir— el riesgo del Espíritu Santo... Por eso, a pesar de todos los obstáculos de dentro y de fuera, de todas las desconfianzas y de todas las incertidumbres, y porque creemos en el Espíritu Santo sin pretender encerrarlo en los límites de nuestra Iglesia, pedimos por este Concilio con una gran expectación y con una gran esperanza." Estas preciosas palabras son de un protestante, del pastor Charles Westphal, presidente de la Federación Protestante de Francia. Las acaba de publicar en "Le Monde" del pasado 3 de octubre. El testimonio es conmovedor; más aún si se tiene en cuenta las reservas de la teología protestante respecto de la acción especial del Espíritu Santo en los Concilios. Al no admitir una Iglesia visible, una institución orgánica y jerárquica, los principales teólogos protestantes consideran que pretender una irrupción del Espíritu en el Concilio Ecuménico sería algo así como pretender disponer del Espíritu Santo. Este reproche sería válido si la infalibilidad de los Concilios Ecuménicos estuviera ligada a una empresa humana; pero este proceso es equívoco. La infalibilidad está vinculada al plan de Dios, a la fidelidad de Dios a su propia promesa. Por eso no somos nosotros los que disponemos del Espíritu Santo; es Dios quien, fiel a su alianza, fiel a Sí mismo, dispone de nosotros porque ha querido tener necesidad de los hombres.

El Concilio se abre bajo el manto de la Virgen María en el día de su festividad como Madre de Dios. El Concilio debe quedar cubierto y empapado de la presencia del Espíritu. "Cubierto con su sombra." Así actuará como María. Ella lleva a Dios en su seno; pero no dispone de Dios; es Dios quien dispone de María, "esclava del Señor". La gran noticia de que hay que informar al mundo es ésta. ¡Ojalá todo el frente informador católico ponga al servicio de empresa tan arriesgada y grandiosa la luz de la inteligencia, la gracia de la expresión humana, los medios asombrosos de la técnica, sobre todo la carga apasionada de la fe!

EL LATIN, IDIOMA UNICO EN EL CONCILIO

Cerca de tres mil padres conciliares y de asesores suyos, procedentes de muy diversas naciones de todo el mundo, van a entenderse perfectamente entre sí, con ocasión de los trabajos del Concilio Vaticano II, en una sola lengua: en latín, lengua inmutable de la Iglesia y a la que ningún idioma moderno puede aventajar en cuanto a definir dogmas, redactar cánones, expresar cuestiones teológicas, enunciar normas morales. Si bien es cierto que en las comisiones o reuniones parciales los padres asistentes al Concilio podrán afinar más su pensamiento utilizando su propio idioma nativo, en las solemnes sesiones generales de esta magna asamblea que se inicia en Roma, todos los discursos se pronunciarán en latín.

De todas maneras, la mutua inteligencia entre los padres conciliares puede verse algo empañada por las distintas fonéticas con que pronuncian la lengua latina los naturales de los diversos países. Pero aunque se ha señalado esa dificultad, no será, ciertamente, importante, ya que desde los tiempos de San Pío X se ha progresado mucho en el sentido de unificación fonética del latín en los medios eclesiásticos, secundando deseos e indicaciones de la Santa Sede, repetidamente manifestados.

EL DOMUND 62 QUIERE ENVIAR UN MILLON DE MENSAJES AL CONCILIO

Ha sido lanzada la campaña conciliar «Mensaje de esperanza»

El decano mundial de los directores nacionales de la Obra de la Propagación de la Fe es este sacerdote vasco, fornido, alto, totalmente calvo, que yo tengo en estos momentos delante de mí, mientras recojo sus declaraciones ante el próximo Domund, monseñor Angel Sagarminaga fue elevado al cargo de director nacional el año 1926; tiene setenta y tres años; pero uno diría que no ha rebasado los cincuenta. Permanentemente juvenil y dinámico, don Angel, como todo el mundo lo llama popular y familiarmente, lleva en España la «nave de las Misiones» desde hace treinta y seis años. Ahora, una vez más, el Domund prepara su gigantesca campaña anual.

—¿Título de la jornada este año?

—No había más que un título posible: «Domund del Concilio».

—¿Qué vinculación especial tiene el Domund con la gran asamblea ecuménica que ya está a punto de abrirse?

—Una vinculación esencial y primaria: el Domund es la «Jornada de la Catolicidad»; y el Vaticano II será el «Concilio de la Catolicidad». El Domund, por tanto, está esencialmente vinculado con este Concilio.

—¿Va a haber alguna novedad sobre los años anteriores?

—Sí. Una muy importante: el «Mensaje de esperanza».

—¿De qué se trata?

—El Concilio se inaugura el 11 de octubre y el Domund se celebrará diez días después. Recogiendo los deseos de muchos colaboradores del Concilio mismo y de las Misiones, hemos pensado que sería verdaderamente conmovedor llevar desde España al Santo Padre por estas fechas desde todas las familias, parroquias y templos, el testimonio de adhesión filial en un momento tan trascendental para la responsabilidad personal del Santo Padre y de los 2.700 miembros que participarán en la magna asamblea.

—¿Cómo piensa realizar esta campaña?

—Hemos editado una sencilla tarjeta, que podrá ser distribuida gratuitamente, a fin de que todos aquellos que deseen transmitir al Papa este testimonio de fidelidad y adhesión, la suscriban y la envíen al Vaticano.

—¿Este «Mensaje de esperanza» se plasmará en alguna forma concreta?

—Naturalmente. Nuestro deseo es que las oraciones, sacrificios y limosnas del Domund se conviertan en la ofrenda espiritual y material, que los fieles dedican al Papa como prueba tangible de que están con él en esta solemne y grave hora.

—¿Cuántos mensajes esperan obtener?

—Nuestro sueño sería provocar el envío de un millón de «Mensajes de esperanza». Pero esto es un sueño. ¿Lo lograremos? Todo depende en primer lugar de ustedes, los hombres de la propaganda, y en segundo lugar de la devoción de los fieles al Papa y de su entusiasmo misionero. Ni los hombres de la propaganda ni los fieles han fallado jamás ante el Domund. Por eso este año esperamos bloquear el correo del Vaticano con un millón de tarjetas españolas.

EL CONCILIO NO ES UN PARLAMENTO

Los padres votarán con bolígrafos magnéticos

Todas las intervenciones serán grabadas en magnetofón

Para las votaciones conciliares los padres utilizarán bolígrafos magnéticos. En la carta perforada individual que les será entregada antes de cada votación, señalarán con una cruz la casilla correspondiente a su decisión ("sí", "no", "sí con reservas") y firmarán. El material electrónico que se ha instalado para el Concilio permitirá conocer el resultado de las votaciones en menos de media hora. Las máquinas electrónicas han encontrado una sola dificultad: los apóstrofes de los apellidos de los obispos irlandeses.

TODAS LAS INTERVENCIONES SERAN GRABADAS EN MAGNETOFON

Las más perfectas instalaciones audiovisuales serán utilizadas en el Concilio. Ante el Santo Padre se colocará un pupitre con varios micrófonos para los prelados que deseen hablar en público. Se ha instalado una cabina de control de sonido para regular la intensidad de la voz. Todas las intervenciones serán registradas en cuatro magnetofones gigantes. Al

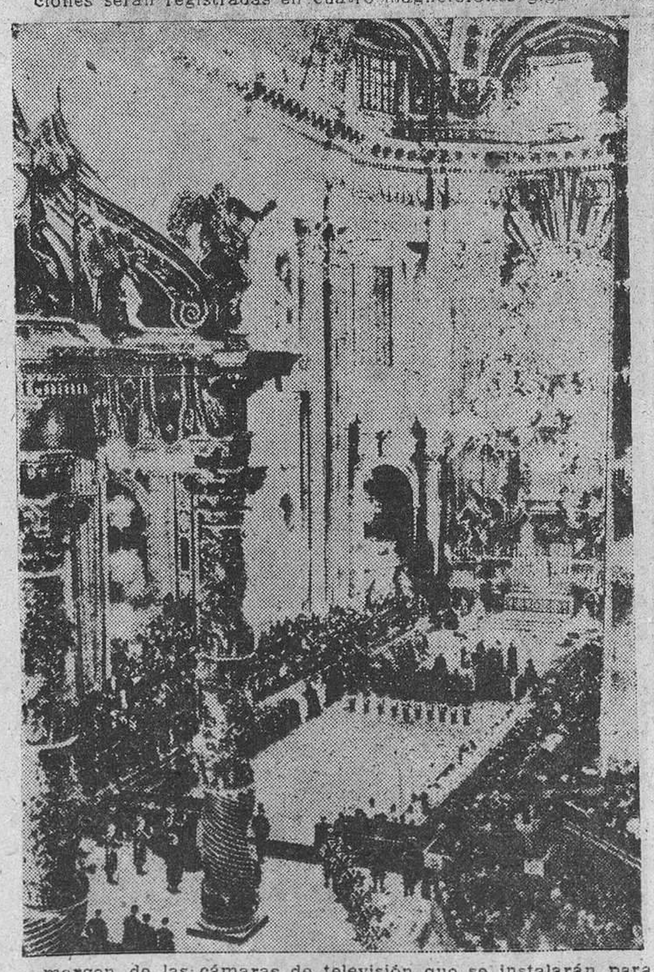

margen de las cámaras de televisión que se instalarán para la transmisión de la apertura solemne, se colocarán en la Basílica equipos fijos de televisión para que puedan ser utilizados en otras ocasiones circunstanciales a lo largo de las sesiones.

EL CONCILIO NO ES UN PARLAMENTO

"El Concilio no es un Parlamento que reúne a los representantes del pueblo. Los obispos de hecho no son los delegados de los fieles; su poder les viene de Cristo. Lo que no quiere decir, sin embargo, que el obispo en el Concilio no esté profundamente unido a sus diocesanos. Ahora bien; si el obispo no está allí como delegado de la diócesis, sí la representa a la manera que un padre representa a sus hijos; esa unión no es menor, sino mayor que el vínculo que une a un mandatario con los que le envían. El obispo es uno con su pueblo, según la penetrante palabra de San Cipriano: "El obispo está en la Iglesia y la Iglesia en el obispo."

DIECIOCHO ESPAÑOLES ENTRE LOS "EXPERTOS" DEL CONCILIO

Entre los 195 "expertos" nombrados por el Santo Padre para el asesoramiento oficial del Concilio, hay 75 italianos y 120 extranjeros. Los expertos españoles son los siguientes: monseñor Manuel Bonet, de la Rota Romana; monseñor Salvador Canals, del Opus Dei; monseñor Alberto Bonet, secretario general de la Acción Católica Española; los jesuitas padres Abellán, Bidagor, Muñoz Vega, Pujol, Regatillo y Salaverri; los claretianos padres Goyeneche, Gutiérrez, Martínez de Antoñana y Peinador; los dominicos padres Hoya y Tascón; el padre Fernández, de los Recoletos de San Agustín, el padre Xiberta, de los Carmelitas de la Antigua Observancia, y el padre Suárez, de las Escuelas Pías.

En la lista de "expertos" figuran las más destacadas personalidades de las ciencias eclesiásticas, como el P. Congar, el P. Danielou, el P. De Lubac, el P. Karl Rahner y monseñor Schmaus.

UN MILLON DE TARJETAS DE ADHESION

El día 21, Domund del Concilio

Madrid.—Con la bendición y entusiasta aprobación de la jerarquía eclesiástica, la Secretaría del DOMUND ha lanzado la Operación «Mensaje de esperanza», que tiene por objeto promover entre el día de hoy, apertura del Concilio, y el 21 de este mes, DOMUND DEL CONCILIO, el envío de tarjetas de adhesión al Santo Padre. Las tarjetas oficiales de esta campaña, editadas por la Secretaría del DOMUND, se entregarán gratuitamente a las personas y a las entidades que ofrezcan una garantía moral de que las enviarán a la Ciudad del Vaticano. La Operación «Mensaje de esperanza» confía enviar al Papa un millón de tarjetas. Estas pueden solicitarse en la Secretaría Nacional del DOMUND (Plaza de las Comendadoras, 11, Madrid), o en los Secretariados Diocesanos de Misiones de todas las diócesis españolas.

VEINTISEIS OBSERVADORES DELEGADOS Y SEIS INVITADOS

Roma.—Se ha hecho pública la lista definitiva de los observadores e invitados no católicos que participarán en algunas sesiones del Concilio. Los observadores-delegados son veintiséis y representan a otras tantas confesiones cristianas, tanto protestantes como de la Iglesia Oriental Ortodoxa. Los invitados a título personal son seis: Robert Schutz, prior de la comunidad protestante de Taizé, y Max Thurian, miembro de la misma comunidad; reverendo Bernard Pawley, representante de los obispos anglicanos de Canterbury y York, en el Secretariado Conciliar, por la Unión de los Cristianos; el profesor Oscar Cullman, de la Universidad de Bâle; el padre Berkower, de la Universidad protestante de Amsterdam, y el padre Schmemann, vicedirector del Seminario Ortodoxo de San Wladimiro, de Nueva York.

SETENTA Y CINCO DELEGACIONES DIPLOMATICAS ASISTIRAN A LA APERTURA DEL CONCILIO

Roma. — La Oficina de Prensa del Concilio Ecuménico anuncia que hasta el presente son setenta y cinco los Gobiernos que han anunciado el envío de misiones diplomáticas para asistir a la solemne apertura del Concilio Ecuménico, hoy, día 11. Se prevé que el número de delegaciones aumentará en estos días.

Preconcilio en Asís

Sin exagerar la nota lo más mínimo, puede decirse que en la persona de Su Santidad, Juan XXIII, ha peregrinado a Asís todo el Concilio Ecuménico. Cuando días antes del viaje justificó el Papa ante la multitud de los peregrinos llegados a la audiencia semanal las razones que le habían impulsado a ponerse en camino hasta la tumba de San Francisco, Su Santidad subrayó con manifiesta intención que se acercaba a la figura del Santo de Umbria para encontrar «la fuerza de ánimo necesaria para emprender grandes cosas».

Carta que un minero no supo escribir al Papa

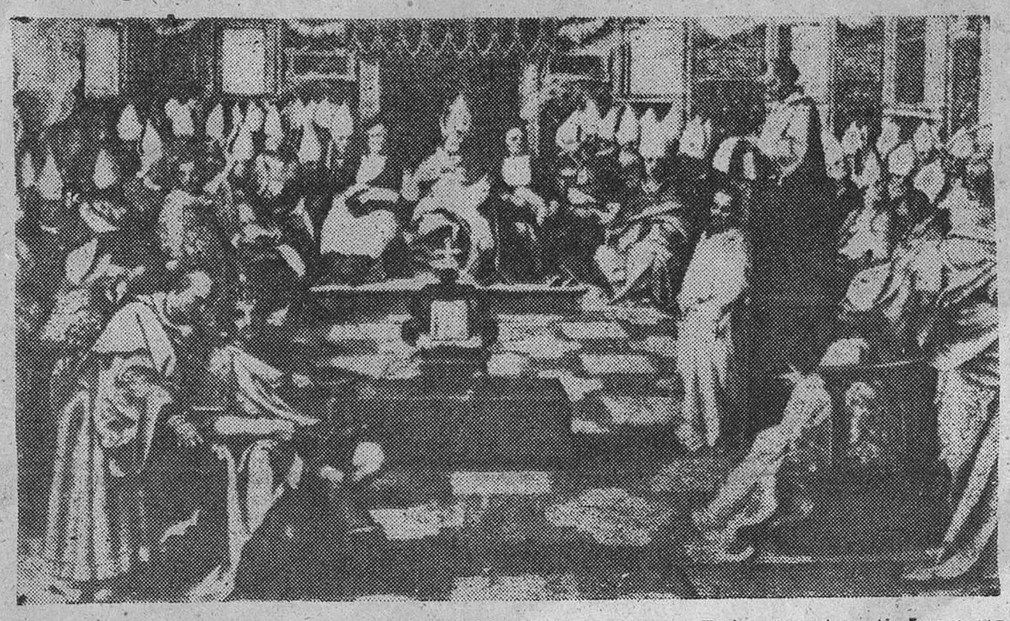

Querido Juan: Me he enterado un poco más despacio de eso del Concilio y acabo de echar en el estanco una tarjeta con sello de tres pesetas para felicitarte y para decirte que puedes contar conmigo. Total, las tres pesetas que de buena gana hubiera gastado en pagarte dos vasos de vino, en sellos. Mi tarjeta es una que va "firmada" con un dedo muy gordo; verás, ese soy yo. Pedro. Es que no sé escribir. De pequeño, en lugar de ir a la escuela, mi padre me mandó al "terrero" porque él estaba silicoso, que es la enfermedad con la que suelen morir los mineros de esta zona, y un servidor. Luego, a los dieciséis años, me afeité el bigote para que me creciera antes, dije que tenía dieciocho y a lo "hondo"; ya sabes, a cincuenta, a cien, a doscientos metros bajo tierra. Cuando uno sale, la verdad, no tiene muchas ganas de pitos y flautas, y más de un domingo y de dos, no he ido a misa; las cosas como son. Pero me han dicho lo del Concilio y que os váis a reunir para arreglar la Iglesia y, de camino, el mundo, porque las cosas no van bien; y eso me ha gustado a mí, porque el mundo no va bien y hay muchos, pero muchos, que meter en cintura.

"TU ERES UN BUEN HOMBRE"

Tú eres un buen hombre. He pedido referencias tuyas y, según creo, has dicho cosas muy gordas sobre obreros y patronos en una carta que anda por ahí. Pues en ti confío, a ver si arreglas todo esto. Tú no nos vas a engañar, mira que todo está podrido y lo que no huele se pudrirá muy pronto si las cosas siguen como están. Comprendo que no está la solución en subir los sueldos; los "enterados" dicen que si la economía, que si la balanza, que si el Mercado de Europa y las divisas; pero, en fin, si tú vieras nuestras casas, nuestras nóminas, los coches, los que se "juntan"... En fin, que estamos podridos y que yo, Pedro, te voto a ti. Las cosas como son; nos gustaría que hubiese menos lujo alrededor nuestro, menos dinero para tronos y coronas y procesiones. Yo no digo que no, Dios se merece todo, pero un pan quizá da a Dios más alegría que una vela... por lo menos mientras que haya gente por esos mundos de Dios que se mueren de hambre.

"PARA QUE SE FASTIDIE EL TIO QUE INVENTO EL REFRAN"

Dirás tú que estoy predicando, de acuerdo. Pero para que se fastidie el tío que inventó el refrán, además de predicar voy a dar trigo; las cosas como son. Si te llegan más tarjetas firmadas a dedo, pero en grande y sucio, son de mis compañeros de "galería". Fíjate bien, porque yo te prometo que una tarjeta dirá "Paco", y otra "El Topo", y "Miguel el Recio", y "Bartolo", que son mis amigos de chateo. ¡Ah! Busca otra que te tiene que llegar firmada por el amo de la tasca, "El Foca". Vamos a votar por ti, por el Concilio, por un mundo cristiano de verdad.

De aquí al DOMUND, a tres pesetas por día, seis duros, que son las seis botellas de cerveza que yo no me voy a beber —prefiero el manchego— ni tú tampoco, pero que me gustaría a mí pagártelas, y van a ser para las Misiones. Y ésto, de verdad.

Ahora déjame darte mi mano y el beso, un beso que [illegible] tu anillo, en tu mano, en tu cara o en tu pie, perdóname, ya te he dicho que no estoy muy fuerte en religión, porque he faltado muchos domingos a misa, en algún sitio, no sé cuál, yo puedo, y sobre todo, quiero darte a ti, buen hombre.

PEDRO

(Por la transcripción, Antonio Castro)

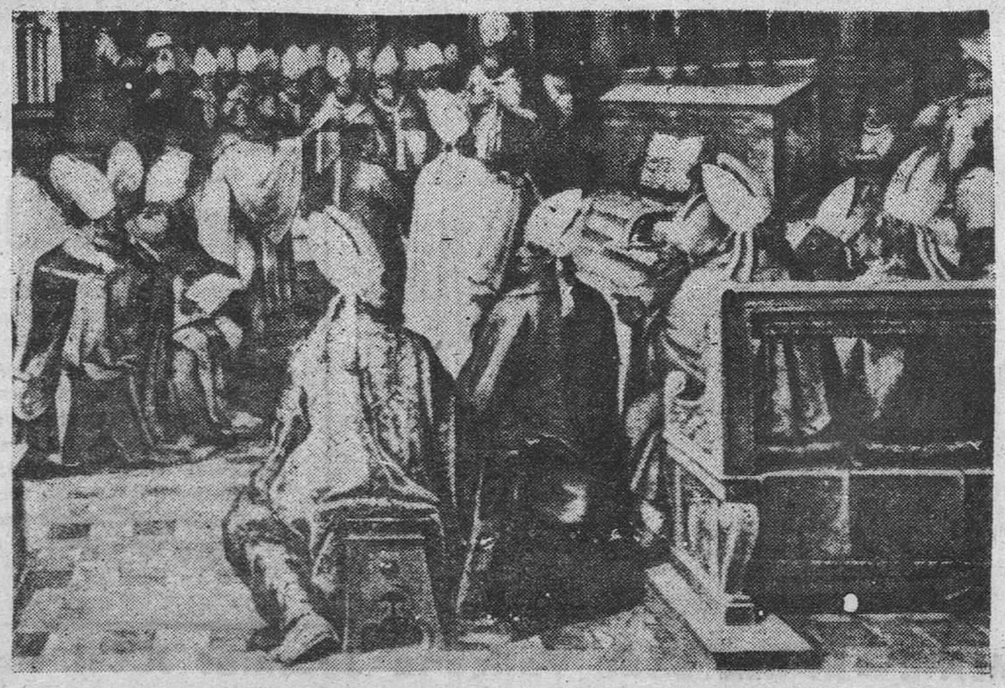

Concilio de Catolicidad

Desde que el 25 de enero de 1959 el Papa Juan XXIII sorprendió a la Iglesia y al mundo con el anuncio de un próximo Concilio Ecuménico, los hombres de la propaganda han querido buscar un título adecuado para la futura asamblea ecuménica. Al principio, las primeras informaciones, todavía un poco confusas, dieron pie para que brotaran espontáneamente diversas denominaciones. En una primera fase de espectacularidad informativa se quiso ver en el Concilio la gran concentración convocada por el Romano Pontífice para lograr la unidad de todas las confesiones cristianas. Y así, la asamblea ecuménica comenzó a llamarse el «Concilio de la Unidad».

No tardó en aclararse el horizonte y las primeras informaciones apresuradas de las agencias dieron paso a nuevas referencias mucho más reposadas y precisas. El Papa no se había propuesto como objetivo, por otra parte ingenuo, del Concilio, obtener automáticamente y casi taumatúrgicamente el milagro de la unidad. Este sería uno de los problemas inscritos en la agenda de la asamblea; pero no el único, ni siquiera, quizá, el principal. Pronto se advirtió que el Santo Padre se proponía realizar un gigantesco examen de conciencia de la Iglesia entera en todos sus aspectos vitales, a fin de responder a la angustia de los hombres de nuestro tiempo. Así, esta perspectiva mucho más cercana de la realidad dio paso en algunos sectores a una nueva denominación: «El Concilio de la esperanza».

Pero este título tampoco prevaleció. Una idea grande y luminosa fue adquiriendo vigor y relieve a medida que el Papa y los organismos preparatorios iban definiendo y aclarando los objetivos y las características del Concilio Ecuménico. Pronto se advirtió que una palabra sacra se hallaba presente en toda la estructuración, en todo el programa, en todos los trabajos preparatorios y en todos los propósitos de la magna asamblea: la universalidad. El Vaticano II no sería un Concilio polémico contra algo o contra alguien, sino un Concilio positivo, mucho más inclinado a las actitudes y decisiones pastorales, que a las proclamaciones y cánones dogmáticos. La totalidad de la Iglesia iba a mirarse en el Evangelio para comprobar los quilates de su fidelidad. Al mismo tiempo, por primera vez en la historia, la Iglesia, al escuchar la voz de su propia conciencia, iba a escuchar la voz de la Humanidad entera, representada físicamente por 2.500 padres conciliares procedentes de todos los continentes, de todas las lenguas y de todos los pueblos de la tierra. Así, justificadamente, se abrió paso la gran denominación definitoria del Vaticano II: «El Concilio de la Catolicidad».

La providencia ha ido preparando en los últimos tiempos los caminos de la universalidad humana y cristiana. Así, el Concilio es hijo de su tiempo, nacido en un espacio cronológico de la Historia que está signado por la universalidad en todos los órdenes de la vida humana. Paralelamente al interior de la Iglesia se ha despertado en nuestros días, quizá como nunca, la viva y aguda conciencia de la universal dimensión social de la fe y de la vida cristiana. La Iglesia vive como nunca la conciencia de Iglesia, el sentimiento apasionado e inquietante de la catolicidad, «la capacidad universal de la unidad», en genial definición del padre Congar. Y ha querido, también, el Señor, que la Iglesia entera se dispusiera a celebrar la Jornada de la Catolicidad, el Domingo Mundial de la Propagación de la Fe. Por esta providencial coincidencia, el DOMUND se convierte este año en el Día del Concilio. El próximo 21 de octubre 500 millones de fieles, con su oración, sus sacrificios y su limosna destinada a la Obra de la Catolicidad —la Propagación de la Fe—, darán testimonio de su indefectible y filial adhesión a la asamblea más ecuménica de la Historia.

Ministerio de Cultura 2011

¿LA IGLESIA EN CRISIS?

En un mundo que "cambia de bases" los católicos no pueden ser piezas de museo

La historia de los Concilios nos muestra que, «grosso modo», pueden catalogarse en una de estas dos grandes categorías: los Concilios doctrinales y los Concilios reformadores. Los primeros tuvieron por objetivo principal expresar la tradición viviente sobre el sentido del mensaje de Cristo o la organización de la Iglesia; entre los segundos, si se entiende la palabra reforma en su sentido más amplio y sin admitir obligatoriamente que esta palabra presuponga un juicio de orden moral, había que colocar a todos aquellos Concilios cuyo designio ha sido reorganizar la Iglesia, renovar sus métodos, adaptarse a las condiciones de una época y, en ocasiones —también hay que decirlo—, purificarse. Los ocho primeros Concilios orientales, los que la Iglesia «ortodoxa» de Oriente tiene como ecuménicos, igual que la Iglesia Católica y Romana, fueron todos ellos Concilios doctrinales. El Concilio de Trento pertenece a los dos géneros, ya que determinó puntos de doctrina frente a las posiciones protestantes y realizó también en la Iglesia una «reforma» en el sentido más completo de la palabra. El Vaticano I, tal como se celebró —es sabido que se interrumpió mucho antes de haber agotado el orden del día de los esquemas previstos—, se limitó a ser casi únicamente un Concilio doctrinal, al proclamar el dogma de la infalibilidad pontificia. ¿Qué será el Vaticano II?

Un Concilio reformador

Es evidente que es un poco absurdo plantear esta cuestión particularmente por parte de un laico, humilde miembro de la Iglesia discente y que no tiene voz en la Asamblea, o sea, en el Concilio. Admitamos, por tanto, que éste es el modo de hablar y de interrogarnos como historiadores, como testigos de nuestro tiempo, sobre cuáles podrán ser las directivas principales sobre las que se ejercerá la sabiduría inspirada de los Padres. Parece cierto que el próximo Concilio no va a ser ni principalmente ni, sobre todo, un Concilio doctrinal. El llorado cardenal Tardini declaró esto en varias ocasiones, y algunos visitantes han recogido esta misma idea de los labios mismos del Santo Padre. Es muy dudoso que la Asamblea proclame nuevos dogmas. Por consiguiente, habrá de colocar al Vaticano II en la otra categoría, entre los Concilios cuya función es adaptar a la Iglesia a las condiciones de un tiempo, encarnar el dato inmutable en una forma nueva de civilización o hacer frente a una crisis.

PRIMER CONCILIO DE EFESO: 431.

¿La Iglesia en crisis?

¿Quiere ésto decir que la Iglesia de 1962 se halla en crisis y que necesita una «reforma» como la del siglo XV? Ciertamente, no. Su eminencia el cardenal Montini ha subrayado con mucha precisión que, «a diferencia de otros muchos Concilios, el Vaticano II se va a reunir en un momento pacífico y ferviente de la vida de la Iglesia». En 1563 —podremos festejar este cuarto centenario—, cuando los Padres de Trento terminaron sus trabajos, pudieron tener el orgullo de proclamar que habían arrancado a la Iglesia de una de las peores crisis de su historia y la habían reinstalado en su recto camino. Evidentemente, nada de esto ocurre hoy. La Iglesia no está en crisis; en crisis está el mundo, la humanidad. Pero como la Iglesia, sobrenatural en su fin, está compuesta de hombres comprometidos en los problemas del mundo, el resultado es el mismo y la exigencia de «reforma» —de «aggiornamento», como gusta decir Juan XXIII, de «puesta al día»— es idéntica.

Decir que vivimos una era revolucionaria, una era de trastornos prodigiosos, que, como decía Eugenio Pottier en un verso célebre del poema, que sirvió de letra al himno revolucionario «El mundo va a cambiar de base», es más que una perogrullada. Además, ¿no es ésta la razón profunda que ha determinado a Juan XXIII a convocar el Concilio? Es un mundo que «cambia de bases», la Iglesia no puede permanecer inmóvil en las actitudes, en las formas exteriores, en los métodos de ayer, so pena de no ser más que un museo, como ha dicho el mismo Papa. Para la Iglesia es de singular importancia tomar exacta conciencia de los problemas que se plantean a los hombres del siglo XX y que, por ende, se plantean también a la Iglesia. Y una vez descubiertos estos problemas, la Iglesia tiene que formular la respuesta cristiana, que a ninguno de ellos le puede faltar.

La revolución de la técnica

¿Cuáles son estos problemas? El primero, al parecer, en el sentido de que de una u otra forma está implicado en todos los demás, es el problema que la revolución de la ciencia y de la técnica, con todas sus consecuencias, plantea a la humanidad presente. El cristianismo tiene que pronunciar un juicio sobre esta revolución; tiene que distinguir lo que es aceptable en el progreso científico y técnico y lo que no es aceptable; tiene que manifestar si la dirección en la cual parece que avanza el pensamiento científico y técnico es buena.

El humanismo ateo

Millones de hombres sienten este «pavor» que un gran biólogo como Jean Rostand confiesa que experimenta ante la ciencia. Al cristianismo, a la Iglesia, corresponde mostrar en qué medida es fundado este pavor y responder a él realizando una vez más su gran papel de consoladora.

El otro problema, el más inmediatamente tangible y también el más abrumador, es el que plantea a la conciencia este fenómeno, que parece estar sustancialmente ligado al desarrollo de la ciencia y de la técnica: la pleamar de la irreligión, la extensión planetaria de ese «humanismo ateo», que el padre De Lubac ha diagnosticado con tanta precisión. Desde hace varios decenios los cristianos han adquirido conciencia de este problema, y los equipos más audaces de entre ellos han tratado de buscar soluciones. Pero es la Iglesia quien tiene que plantearlo y planteárselo a sí misma: a la Iglesia corresponde oponer hechos, instituciones, organismos, a todo lo que entre nosotros parece que da la razón a Nietzsche, profeta de los abismos, y a su célebre frase: «Dios ha muerto.»

La explosión demográfica

Otra consecuencia de la revolución científica y técnica es trastornar los datos de la demografía. El prodigioso crecimiento de la población terrestre plantea en sí a la Iglesia un problema también angustioso: Si sobre tres mil millones de vivientes, cerca de dos mil millones hoy no son cristianos, las cifras muestran —el padre Naidenoff lo ha subrayado repetidas veces— que el desarrollo demográfico trabaja contra la Iglesia y que cuando haya cinco mil millones de hombres, los cristianos solamente serán quizás una cuarta parte... A este problema están ligados otros más inmediatos, de justicia y de caridad, que se refieren precisamente a la condición de esas masas no cristianas, que crecen tan rápidamente y que en su conjunto constituyen los «subdesarrollados». También es interesante el porvenir político y social de aquellos que entre estos pueblos acaban de salir de la era colonial. ¿No tiene el cristianismo nada que responder a todas estas gentes?

El escándalo de la desunión

Por último, existe otro problema —que no es menor— y que los cristianos tienen que resolver por sí mismos, un problema del que han adquirido mejor conciencia desde que sobre una tierra «planetarizada», en una civilización que parece amenazar a todos, han valorado, sobre todo, lo que les une, y sienten la división como una herida dolorosa. Es sabido que éste es el problema más sensible para el gran público cuando piensa en el Concilio: espera del Vaticano II —quizá con alguna exageración, con algunos excesos de optimismo, con cierta ilusión— que encuentre una solución.

Estos son, sumariamente referidos, los enigmas que la esfinge de la historia plantea a nuestro tiempo; esto es, los plantea a estos hombres que van a tener la pesada carga de formular las respuestas en nombre de la Iglesia. Es inútil, repetimos, preguntarnos cuáles serán estas respuestas, ya que, en definitiva, el Espíritu Santo las dictará a los dos mil quinientos testigos de la Iglesia docente que van a reunirse en San Pedro. Pero lo cierto, lo que un laico puede decir, es que se despeñaría sobre los hombres y, sobre todo, sobre los hijos más fervientes de la Iglesia, una gran decepción si la Iglesia no respondiera de una u otra forma a estos problemas.

LOS NIÑOS Y EL CONCILIO

El Vicario de Cristo, S. S. Juan XXIII, te ha pedido a ti, niña o niño, que seas su lazarillo durante la celebración del Concilio Ecuménico Vaticano II. Quiere apoyar su mano sobre tu hombro para entrar en la Basílica de San Pedro.

Esta es la importante misión que te confía el Papa en el gran acontecimiento del Concilio. Te la encomienda a ti y, al mismo tiempo, a los cinco millones de niños españoles y a los seiscientos millones de niños de todo el mundo. Cada minuto, cada hora, cada día, elegirá al que esté mejor preparado, al que sea más bueno, al que esté más limpio de pecado.

Lo mismo que lo fue para aquel que eligió Jesucristo y lo puso sobre sus rodillas, para hacerle objeto de su predilección, entre otros muchísimos niños.

Para poder recibir ese honor, tienes que orar por el Concilio y por ti. En todas las horas de cada día, en cada una de las obras que realices.

Tú debes estar pendiente del Concilio porque el Concilio está pendiente de ti. Si tú, como lazarillo, no llevas al Papa, a tu Obispo, y con ellos al Espíritu Santo, el Concilio no será lo que todos deseamos que sea.

S. S. JUAN XXIII

El Papa felizmente reinante, Juan XXIII, es el 263 de los Sumos Pontífices que ha tenido la Iglesia en dos mil años.

Nació en 25 de noviembre de 1881, en la aldea de Sotto il Monte, provincia italiana de Bérgamo. Pertenece a una familia de modestos labradores. Sus hermanos siguen entregados a las duras tareas campesinas.

Estudia en el Seminario Diocesano de Bérgamo entre los años 1892 y 1900. En el Pontificio Seminario Romano (Colegio Carasola) se gradúa en Teología, en 1904.

Se ordena sacerdote en la iglesia de Santa María in Monte Santo (Roma) de manos de monseñor Cepettelli, en 10 de agosto de 1904. Celebra su primera misa sobre la tumba de San Pedro. Pronto se acredita como sacerdote inteligente, activo y santo.

En 1905 es nombrado Secretario particular del Obispo de Bérgamo, cargo que ejerce hasta 1914.

En 1908 publica su estudio "Il Cardenale Cesare Baronio nel centenario della sua morte".

Durante los años de 1915 a 1918 cumple el servicio militar. Fue primero sargento de Sanidad y más tarde capellán militar, con el grado de teniente, en varios hospitales de Bérgamo.

Recién terminado el servicio militar toma posesión del cargo de Director espiritual del Seminario Diocesano de Bérgamo.

En 1921 es llamado a Roma para incorporarse a la Sagrada Congregación de Propaganda Fide, donde permanece hasta 1925. Viaja por Francia, Alemania, Holanda y Bélgica.

Es nombrado catedrático de Filosofía en el Pontificio Seminario Lateranense y miembro del Comité Central del Año Santo en 1925.

En 3 de marzo de 1926 es elegido para la iglesia titular "pro hac vice" arzobispal de Areopoli. Recibe la consagración episcopal de manos del Cardenal Tacci, secretario de la Sagrada Congregación para la Iglesia Oriental, en la iglesia de San Carlos. en el Corso. Su primera pontifical de Obispo fue celebrado sobre la tumba de San Pedro. Posteriormente fue nombrado Visitador Apostólico en Bulgaria.

En 30 de noviembre de 1934 es trasladado a la iglesia arzobispal de Mesembria. En 1935, Vicario Apostólico y Delegado en Turquía con acumulación de la función de Delegado para Grecia.

En 1939 publica su obra "Glimizi del Seminario di Bérgamo e San Carlos Borromeo". Durante los años 1936 y 1952 publica su obra "Gli atti della visita apostolica di S. Carlos Borromeo a Bérgamo", en colaboración con don Pedro Forno.

A finales de diciembre de 1944 es nombrado Nuncio Apostólico en París y presenta las credenciales al Gobierno del general De Gaulle el primero de enero del año 1945.

En el Consistorio de 12 de enero de 1953 es creado y publicado Cardenal con el título de Santa Prisca.

Es elegido Patriarca de Venecia el 15 de enero de 1953.

Con ocasión del Año Santo Compostelano visita a España, en 1954. En marzo de 1958 es Legado Pontificio para la bendición de la nueva Basílica de Lourdes.

En 28 de octubre de 1958, a las 17,23 horas, Radio Vaticana anuncia su exaltación al Supremo Pontificado con el nombre de Juan XXIII.

Su gran obra es la preparación del Concilio Ecuménico Vaticano II.

Juan XXIII se distingue por su abierta simpatía y por su amor a los niños y a los humildes.

TERCER CONCILIO LATERANENSE: 1179.

LA TIERRA YA TIENE SABOR, PAZ Y REPOSO DE CIELO

Cuando escribíamos sobre el espectáculo de la Iglesia Católica reunida en Concilio Ecuménico, nos venían a nuestra mente aquellas palabras proféticas: "¡Cuán hermosos son tus pabellones, Jacob, y tus tiendas, Israel!" (Núm. 5). O aquella sentencia de Bossuet: "¡Qué espectáculo, qué asamblea, qué belleza la de la Iglesia!" Y en verdad, subido Cristo a los cielos después de su vida pública, quiso que permaneciendo en la Iglesia, ésta fuese la fuente única de donde manasen los dones preciosos en el gobierno y santificación de las almas en la luz y el amor. Es la Iglesia la que infunde la vida al espíritu, como la paternidad da la vida a los cuerpos en el mundo. En ella está el poder de tomar en su fuente la vida divina; la arteria que conduce la luz, la gracia, la sangre de la Redención. Para quienes no la conocen o no quieren poner su atención en su cuerpo maravilloso, yo quiero citarles este testimonio de Bougaud: "Mirad su santa y magnífica semblanza. En el primer grado, el inmenso ejército de sacerdotes, disciplinado, ordenado, bajo el gobierno de los obispos; en el segundo, el cuerpo episcopal, unido, ordenado, bajo el gobierno del Papa; en el tercero, la continuación majestuosa, la sucesión no interrumpida de los Soberanos Pontífices. Y por encima de todos esos sacerdotes, de todos esos obispos, de todos esos Soberanos Pontífices, Jesucristo, siempre presente a su Iglesia, viviendo en ella y comunicándole esa vida, esa verdad, que, por medio de ella, vivificarán y realzarán a las almas."

Esta maravilla es la que nos mostrará el Concilio Vaticano II, vivificando a las almas con su savia divina, uniéndolas y fecundándolas en la palabra y la gracia de Dios.

QUE SE PIDE A LOS FIELES PARA ESTE CONCILIO

Siendo la Iglesia un cuerpo único, admirablemente bello, compuesto de almas con un solo espíritu, un solo corazón y una sola vida: "Cor unum et anima una", es lógico que todos sus miembros, miembros de su cuerpo místico, tomen parte en su belleza y grandiosidad, y por ello he aquí lo que a todos nos pide el Papa: "Vivo interés por la actividad preparatoria del Concilio. Seguir el curso de su desarrollo con penetración profunda de los principios doctrinales, de cultura religiosa e historia."

"Es conveniente que se instruya a los fieles de cuanto se hace y se hará, así como de las repercusiones y resultados del excepcional acontecimiento. Las oraciones por el feliz éxito han de ser particularmente fervorosas e ininterrumpidas. Disponerse al Concilio con sentido de elevación sobrenatural según el espíritu de la Santa Iglesia. Es necesario aportar un esfuerzo todavía mayor, un vivo deseo de sacrificio, diríamos incluso de purificación. Corresponde a los buenos fieles escoger su medio de **colaboración** por medio de **la plegaria, de la oración asidua y del claro testimonio de vida cristiana en la actividad de cada uno.**"

NUESTRA RESPUESTA AL PAPA

Desde el día en que Cristo dijo a Pedro: "Y a ti te dará las llaves del reino de los cielos... He rogado por ti a fin de que tu fe no perezca... Apacienta mis corderos... Apacienta mis ovejas...", nuestras almas han de ser el campo preparado y fértil donde caigan y fecundicen sus llamadas, las de Cristo, las de Pedro, las de Juan XXIII. En pie. Que para nosotros sea este Concilio un don de Dios. Inclinémonos ante la Iglesia de Cristo; en ella viviremos en la luz, en ella ignoraremos las dudas crueles que torturan a veces a los más grandes espíritus; en ella trabajaremos en el amor; en ella gustaremos, por entre las tristezas de la tierra, algo que sabe ya a paz y a reposo del cielo.

Ministerio de Cultura 2011

AQUI ROGO JUAN XXIII POR EL EXITO DEL CONCILIO

Es el severo torreón de San Giovanni, de la antigua muralla vaticana

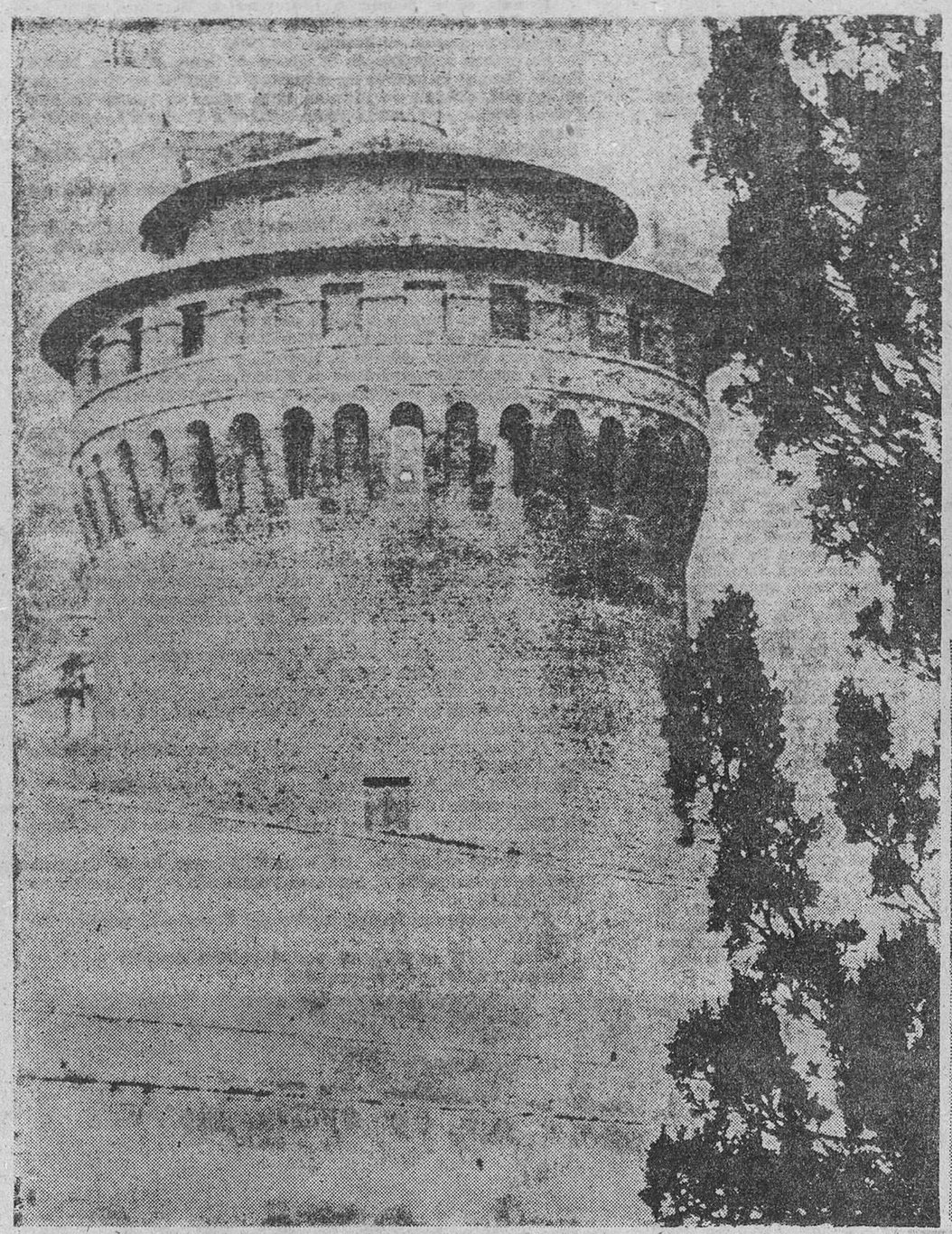

Por algunos días, Juan XXIII se retiró a la torre de San Giovanni, en los jardines del Vaticano, para entregarse a ejercicios espirituales en preparación del Concilio Ecuménico. Solamente fueron admitidos algunos de los más íntimos colaboradores del Pontífice y recibidos en audiencia durante este paréntesis de solitaria meditación y de plegaria. Entre éstos, el secretario de Estado, cardenal Cicognani; el prefecto de Ceremonias, monseñor Dante; el confesor del Papa, monseñor Cavagna, y el secretario particular de Su Santidad, monseñor Capovilla.

La torre fue construida hacia la mitad del siglo IX por orden del Papa León IV. Era uno de los bastiones del lienzo de muralla de la ciudadela vaticana, erigida contra la amenaza de incursiones sarracenas.

La torre pasó en los últimos tiempos a ser utilizada como observatorio astronómico del Vaticano en 1933, por el Tratado de Castelgandolfo, y más tarde alojó instalaciones de la radio pontificia. El Papa Juan XXIII, recordando cómo León XIII gustaba de retirarse a descansar en el torreón, manifestó hace algunos meses el deseo de restaurar el primitivo ornato del edificio y también porque le parecía muy apropiado lugar para la oración y el recogimiento.

Los deseos de Juan XXIII se vieron colmados en seguida. Se hicieron trabajos de reconstrucción y decoración interiores, comprendiendo también el plan al parque circundante. Se prepararon tres pisos, destinado el primero a sala de visita y servicios; el segundo, para las habitaciones del Papa; el tercero, para alojamiento del Secretario de Su Santidad.

Las habitaciones de Juan XXIII en la torre son el vestíbulo, un salón circular que tiene acceso a la biblioteca y al despacho, capilla con sacristía aneja, comedor y dormitorio.

El atuendo es todo de estilo antiguo. La torre está coronada por una vasta terraza panorámica. En el murallón se arreglaron otras estancias, ambientadas al mismo estilo, y una larga pieza cubierta, destinada a paseo.

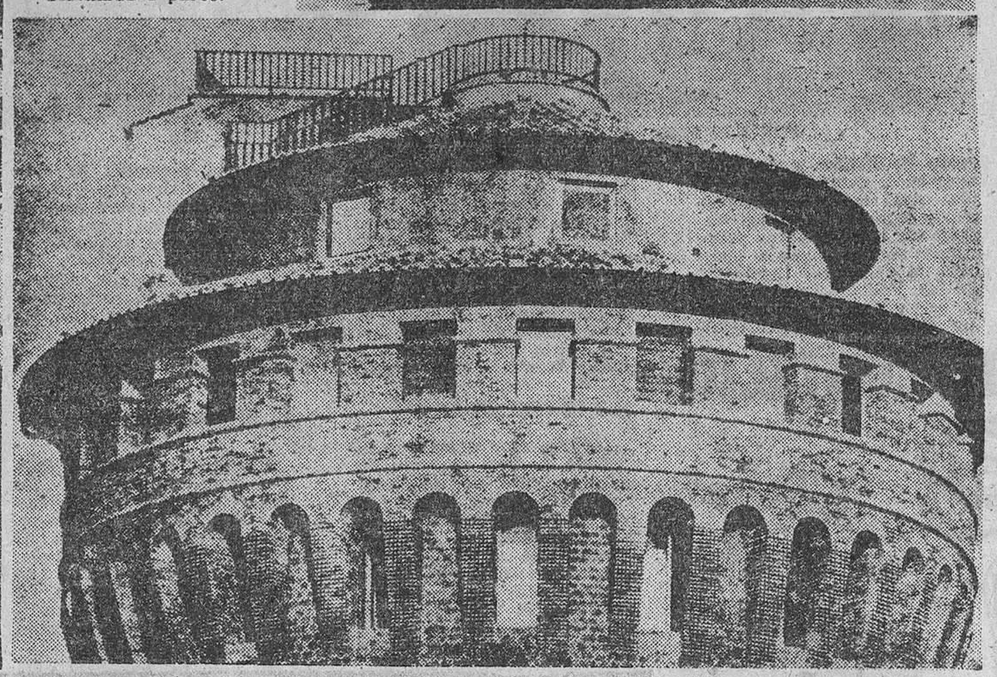

SESIONES DE TRABAJO Y REUNIONES PUBLICAS

Las fórmulas de votación serán las conocidas: «placet» (sí); «non placet» (no) y «placet juxta modum» (sí, pero con modificaciones)

El trabajo del Concilio Ecuménico Vaticano II se desarrollará en las comisiones, en las congregaciones generales y en las sesiones públicas.

Sesiones públicas

Estarán presididas por el Padre Santo y, en su presencia, los padres conciliares expresarán su voto en torno a los decretos y los cánones que estarán ya discutidos y preparados por las congregaciones generales.

El Secretario General leerá los decretos y cánones y pedirá a los padres que depositen su voto. Los resultados del escrutinio serán comunicados inmediatamente al Papa. En el caso de que Su Santidad apruebe los textos sometidos a votación, el Sumo Pontífice pronunciará entonces la fórmula solemne: «Los decretos y los cánones que acaban de ser leídos han recibido la aprobación de los padres (sin excepción o con excepción de.... votos en contra). Y Nos, también con la aprobación del Concilio, los queremos, los establecemos y los promulgamos tal como han sido leídos.»

Las congregaciones generales

Se trata de las verdaderas reuniones de trabajo. Todos los padres conciliares examinarán y discutirán los diversos textos para llevar una fórmula definitiva, que deberá ser aprobada en las sesiones públicas. Cada una de las congregaciones generales estará presidida en nombre y por la autoridad del Papa mismo, por uno de los diez cardenales elegidos y nombrados por él para constituir el Consejo de la Presidencia.

Las congregaciones generales se desarrollarán con arreglo a un tenario preciso comunicado de antemano. Todos los días, el trabajo comenzará con la misa del Concilio. Una vez discutidos los temas, el Presidente preguntará al Papa si considera oportuno que sean admitidos en sesión pública para la votación.

Las comisiones conciliares

Prepararán y enmendarán, si hubiese lugar a ello, los proyectos de decretos y cánones, siguiendo la opinión expresada por los padres en el transcurso de las congregaciones generales.

Las comisiones conciliares son diez y están formadas: un cardenal presidente nombrado por el Papa; uno o dos vicepresidentes elegidos por el presidente entre los miembros de la Comisión; un secretario elegido también por el presidente entre los teólogos o canonistas o técnicos del Concilio; veinticuatro miembros, de los cuales dieciséis fueron elegidos por los padres del Concilio y ocho por el Papa.

Orden de prelación

No ha sido establecida modificación alguna: los patriarcas figurarán detrás de los cardenales.

En las sesiones públicas y en las congregaciones generales, los padres deberán expresarse en latín. Lectores, intérpretes y traductores estarán a su disposición para facilitarles la tarea. En los trabajos de las comisiones se podrá hablar en cualquier lengua moderna, si bien tendrá que asegurarse inmediatamente la traducción latina.

Modalidades de trabajo

El proceso que seguirán las discusiones es el siguiente:

1.—Cualquier tema susceptible de discusión será presentado a la Congregación General por un «informador», que habrá sido designado por el Presidente de la Comisión a la que afecta directamente la cuestión.

2.—Después de la presentación, cada uno de los padres que desee intervenir para aprobar, rechazar o enmendar el texto, presentará su petición a la Presidencia (por medio del Secretario General). Cuando llegue su turno, «expondrá claramente los motivos de su intervención». Se le rogará que no tarde más de diez minutos en la exposición de su pensamiento.

3.—Si las enmiendas son aceptadas, el «informador» tendrá que presentar nuevamente la fórmula modificada a la Congregación General que se pronunciará mediante votación sobre ella, con las fórmulas ya conocidas: placet (sí), non placet (no), y placet juxta modum (sí, pero con modificaciones). Las fichas de votación serán depositadas en los aparatos mieconográficos.

Requisitos de aprobación

Para que un informe sea aprobado, se precisan los dos tercios votos afirmativos, salvo disposiciones en contrario del Papa.

El orden del día

Puede ocurrir que algunos padres conciliares deseen que sean discutidas por el Concilio cuestiones que no están previstas en el orden del día. En este caso, deberán exponerlo por escrito; de todas formas, su inscripción sólo podrá ser aceptada si se trata de problemas relativos al bien del conjunto y cuya importancia sea tal que sea preciso que intervenga el Concilio. El Papa decidirá, previa consulta de una Comisión de cardenales.

El derecho canónico prohibe a los padres abandonar el Concilio antes de que éste haya terminado (canon 225). El Reglamento del Concilio Vaticano II ha considerado necesario recordarlo. Si un obispo, por motivos gravísimos, tiene que abandonar Roma, tendrá que pedir autorización al Presidente de la Asamblea; incluso para estar ausente de una sesión, tanto de las sesiones públicas como de las congregaciones generales, convendrá advertir al Consejo de la Presidencia, por mediación del Secretario General.

Los técnicos participantes

Participan en las las congregaciones generales sin poder hacer uso de la palabra, excepto que sean preguntados. Se trata de los teólogos, los canonistas y los técnicos, que son designados por el Papa. A invitación de los presidentes de las comisiones, colaborarán con los miembros de las mismas para elaborar y corregir los textos y preparar los informes. Los padres podrán utilizar teólogos, canonistas y técnicos particulares, pero sin que éstos participen en las congregaciones generales o en las comisiones.

Delegados observadores

Son los observadores delegados por las otras iglesias cristianas. De hecho podrán asistir a las sesiones públicas y a las congregaciones generales, salvo casos especiales indicados por el Consejo de la Presidencia. No pueden hacer uso de la palabra ni votar. Pueden asistir a las comisiones, previa petición.

LA IGLESIA HA DE VOLVER A SU PRIMITIVISMO ANGELICO

Se renovará con espíritu de humildad, pobreza y amor

La voluntad de Juan XXIII es «renovar la Iglesia conforme al espíritu de humildad, pobreza y amor que nos enseñó el que a los lobos llamaba hermanos». Asis, con ésto, y ante la ecuménica asamblea, sienta cátedra de reforma católica, y su estilo —evangélico «sin glosas», como lo quería el Santo— se convierte en falsilla sobre la que el Concilio ha de extender sus pensamientos y medidas.

Mejor docencia no cabía encontrarla en otro lugar. La modernización de la Iglesia que el Concilio Ecuménico persigue no puede discurrir por otras andaduras que por las que un día pasó Francisco con su radical reforma. Aunque se nos antoje paradójico, la puesta al día del catolicismo ha de consistir en una vuelta a su primitivismo angélico. Y éste se ciñe a un programa de elemental formulación: amor universal, valoración del cielo sobre la tierra, servicio a los hombres en vez de dominación despótica y orgullosa.

"YO, OSIO, OBISPO DE CORDOBA..."

Dos españoles presidieron los primeros concilios ecuménicos

Este magno acontecimiento religioso de nuestro siglo, será el II Concilio Vaticano, el cual hace el número veintiuno de los celebrados en la historia de la Iglesia. Las dos primeras de esas asambleas, ambas en el siglo IV, fueron presididas por sendos españoles: el obispo Osio y el Papa San Dámaso, y que la segunda de ellas fue promovida por otro español: el emperador Teodosio.

El primer Concilio Ecuménico se celebró en Nicea en el año 325, bajo el pontificado de San Silvestre. Cuatro años antes, en el 321, el emperador Constantino promulgó el famoso edicto de Milán, por el cual se daba plena libertad a la Iglesia después de haberla perseguido sañudamente durante cuatro centurias. Sin embargo, cuando la Iglesia había obtenido este triunfo y cuando Constantino tenía la satisfacción de haber incorporado al imperio a los cristianos, considerados hasta entonces como rebeldes, surge grave disputa en las iglesias de Egipto y Asia, disputa que ponía en peligro la unidad cristiana y también la estabilidad del imperio. El conflicto era debido a las doctrinas de Arrio, prebítero de Alejandría, que negaba la divinidad de Jesucristo. Para atajar el mal, Constantino, hombre práctico y de ideas geniales, movió al Papa Silvestre a que convocase un Concilio general, el de Nicea, al que concurrieron obispos de todo el mundo evangelizado.

Un preclaro español presidió las sesiones de aquel primer Concilio Ecuménico: Osio, obispo de Córdoba, catequista y consejero de Constantino el Grande. Su autoridad no sólo dimanaba de su sabiduría, sino también de su martirio, padecido bajo el mandato de Diocleciano. Constantino tuvo a mucha honra besar las cicatrices del rostro de Osio y las de los otros obispos que habían sufrido tortura por no renegar de su fe. Osio fue alma de aquel Concilio, primero de la Iglesia, y quien refutó convincentemente la falsa doctrina de Arrio; él redactó el símbolo de la fe, el credo y el primero que firmó, en los términos siguientes, lo acordado en aquella asamblea: "Yo, Osio, obispo de Córdoba, creo como arriba queda escrito". A continuación estamparon sus firmas los delegados del Papa y los trescientos obispos reunidos en el Concilio.

Pero el arrianismo no se dió por vencido y siguió extendiéndose por otras regiones. Y otro español, el emperador Teodosio, nacido en la ciudad segoviana de Coca, decidió acabar para siempre con aquella errónea doctrina, tan perjudicial para la unidad cristiana y, por ende, para la del imperio. La iniciativa de Teodosio fue que el Papa convocara un nuevo Concilio (el primero de Constantinopla, en el año 381), que habría de reorganizar el Oriente después de tan prolongadas discusiones. Previamente, el español Teodosio decretó un público edicto que todas las religiones que difiriesen de "la fe claramente enseñada por el Pontífice Dámaso y por Pedro, obispo de Alejandría", eran heréticas y debían ser abandonadas. Luego, en el Concilio I de Constantinopla, el símbolo de Nicea y su famoso término "homouisión" para definir la relación entre Dios Hijo y Dios Padre, cuyo empleo distinguió a los católicos de los arrianos, fueron de nuevo proclamados oficialmente. Y se dió la feliz coincidencia de que aquel II Concilio Ecuménico, promovido por un español, fue presidido por un Pontífice español, San Dámaso, tarraconense.

Ministerio de Cultura 2011

España encabeza la clasificación de los II Juegos Iberoamericanos

Luis Felipe Areta, medalla de oro en longitud, con un salto de 7,52 metros

El venezolano Héctor Thomas, vencedor del decathlon

Este es el magnífico escenario donde se están celebrando los II Juegos Iberoamericanos: El Estadio de Vallehermoso, cedido por el Frente de Juventudes para este acontecimiento, que ofrece este aspecto el día de la inauguración de su iluminación.

Madrid, 10.—Resultados técnicos de las pruebas atléticas disputadas esta tarde en los II Juegos Iberoamericanos de Atletismo.

Longitud (masculino).—Luis Felipe Areta (España), 7,52; Pedro de Almeida (Portugal), 7,48; Juan R. Muñoz (Venezuela), 7,33; Julio Fernández (Portugal), 7,31; Newton José Noguera de Castro (Brasil), 7,16; Ramón Bastardo (Venezuela), 7,09; Félix Antonetti (Puerto Rico), 7,02; Carlos Tornquist (Chile), 6,98; Carlos Luis Mossa (Brasil), 6,98; Ivan Moreno (Chile), 6,60.

400 metros vallas. (Semifinal, masculino). — Primera semifinal: Juan O. Duroka (Argentina), 52,3; Anubes Ferraz da Silva (Brasil), 53,5; José Cavero (Perú), 53,9; Comura Imboa (Portugal), 55,9.

Segunda semifinal: Víctor Maldonado (Venezuela), 54,1; Ulises Laurindo dos Santos (Brasil), 54,3; Raúl Zabala, 54,6; José Girbau (España), 56.

Tercera semifinal: Arístides Pineda (Venezuela), 54,2; Juan Montes (Puerto Rico), 54,5; Francisco Javier S. de Artiach (España), 54,9; Santiago Gordón (Chile), 55,1.

400 metros (masculinos).—Semifinales: Primera: Juan Aguilar (Uruguay), 48,2; Gilberto Farball (Puerto Rico), 49,1; Manuel Alvarez Gabeiras (España), 49,5; Hortensio Fucil (Venezuela), 50,4; Raúl Zavala (Argentina), 50,4; José Neves da Silva (Portugal), 50,8.

Segunda semifinal: Juan C. Dyroka (Argentina), 47,7; Germán Guenard (Venezuela), 47,8; Valentín Batista (Portugal), 48,6; Pablo Cano (España), 48,7; Anubes Ferraz da Silva (Brasil), 49,2; Roberto Gómez (Cuba), 49,8.

Relevos 4×100 (masculinos).—Semifinales: Primera serie: Argentina, 42,2; Cuba, 42,3; Portugal, 42,7. Venezuela y Perú fueron descalificados por correr por distintas calles algunos de sus elementos.

Segunda semifinal: Brasil, 41,8; Puerto Rico, 41,9; España, 42,2. República Dominicana fue descalificada por correr por calle distinta a la señalada.

Salto de altura (femenino). — Final: Aida dos Santos (Brasil), 1,56; María Cipriano (Brasil), 1,54; Emiliana de Zulovic (Chile), 1,48; Deonildes Martín (Uruguay), 1,48; Nelly Gómez (Chile), 1,48; Graciela Paviotti (Argentina), 1,48; Marta Font (Cuba), 1,45; Mabel Farina (Argentina), 1,45; Olga Catter (Perú), 1,40.

1.300 metros decathlon: Bernardino Lombao (España), 4-33-2, 475 puntos; Héctor González (Argentina), 4-33-5, 472 puntos; Héctor Thomas (Venezuela), 3-13-8; Juris Laipeniecks (Chile), no puntuó.

Segunda serie: Roberto Caravacca (Venezuela), 4-26-00, 547 puntos; Manuel Santos (Portugal), 4-34-2, 466 puntos; Cleomenes Vunha (Brasil), 4-48-6, 345; Manuel González (España), 5-07-9, 212.

Clasificación definitiva del decathlon: Héctor Thomas (Venezuela), 6.630 puntos; Roberto Caravacca (Venezuela), 6.133; Cleomenes Cunha (Brasil), 6.000; Héctor González (Argentina), 5.670; Bernardino Lombao (España), 5.606; Manuel González (España), 5.304; Juris Laipeniecks (Chile), 4.588; Manuel Santos (Portugal), 4.535.

La clasificación por naciones, después de la jornada de hoy, queda establecida en la forma siguiente:

Masculinos: España, 63 puntos; Argentina, 62; Venezuela, 53; Puerto Rico, 29; Portugal, 29; Brasil, 18; Chile, 10; Colombia, 6, y Perú, 6.

Femeninos: Brasil, 48; Chile, 33; Argentina, 28; Cuba, 13; Venezuela, 4, y Uruguay, 3.—Alfil.

OTRA MEDALLA DE ORO PARA ESPAÑA

Madrid, 10.—Luis Felipe Areta, de España, ha conseguido la Medalla de Oro de salto de longitud, en los II Juegos Atléticos Iberoamericanos, con la marca de 7,52 metros, que mejora el récord de los Juegos.

En segundo lugar se clasificó Pedro Almeida, de Portugal.

La brasileña Aida dos Santos triunfó en la final del salto de altura al salvar el listón a 1,56 metros.

La también brasileña María Cipriano logró el segundo puesto con 1,54, mientras que la chilena Emiliana de Dezulovic obtenía la tercera posición con 1,48 metros.—Alfil.

LA JORNADA MATINAL

Madrid, 10. — Resultados de la cuarta jornada de los II Juegos 110 vallas (decathlon). Primera serie: 1, Héctor González (Argentina), 16 segundos y 6 décimas. 489 puntos. 2, Juris Laipensieks (Chile), 17-5. 359 puntos. 3, Manuel Santos (Portugal), 20-00. 101 puntos.

Segunda serie: 1, Bernardino Lombao (España), 16-3. 540 puntos. 2, Roberto Caravaca (Venezuela), 17-3. 385 puntos.

Tercera serie: Cloemens Cunha (Brasil), 15-9. 612 puntos. 2, Héctor Thomas (Venezuela), 16-7. 473 puntos. 3, Manuel González (España), 17-6. 346 puntos.

Salto de longitud (masculino). Prueba de calificación: 1, Luis F. Areta (España), 7,17 metros. 2, Pedro de Almeida (Portugal),

Lanzamiento de disco (decathlon): 1, Juris Laipenieks (Chile), 42,29 metros. 691 puntos. 2, Héctor Thomas (Venezuela), 40,79. 649 puntos. 3, Manuel González (España), 36,60. 536 puntos. 4, Cleomenes Cunha (Brasil), 36,18. 525 puntos.

200 metros lisos (masculinos). Eliminatorias. Primera serie: 1, Manuel Rivera (Puerto Rico), 22 segundos y una décima. 2, Alberto Torres (República Dominicana), 22-3. 3, Mario Paiva (Portugal), 22-7. 4, Julio Veliz (Ecuador), 22-7.

Segunda serie: 1, Luis M. Vienna (Argentina), 21-7. 2, Rodobaldo Díaz (Cuba), 22-3. 3, Miguel González (Perú), 22-6. 4, Alberto Keitel (Chile), 27-7.

sil), 22. 2, Manuel Montalvo (Cu-

Tercera serie: 1, Joel Cosa (Braba), 22. 3, Antonio Faria (Portugal), 22-3. 4, José L. Albarrán (España), 22-9.

Cuarta serie: 1, Arquímedes Herrera (Venezuela), 21-7. 2, José L. Sánchez Paraíso (España), 22-4. 3, Gerardo di Tolla (Perú), 22-4. 4, Eustace Bryoe (Costa Rica), 23-2.

Quinta serie: 1, L. Rafael Romero (Venezuela), 21-8. 2, Juan E. Byers (Chile), 22-5. 3, Juan Bagnoli (Argentina), 22-8.

Sexta serie: 1, Noel Mangual

Rolando Cruz, el magnífico saltador de pértiga portorriqueño, una de las máximas figuras de los Juegos.

Gento no ha sido traspasado

El gerente del Madrid desmiente la noticia

Madrid, 10.—Carece por completo de fundamento la noticia dada con carácter de urgencia por una emisora madrileña a las cuatro de la tarde, en la que se afirmaba con todo género de detalles que el extremo izquierda internacional del Real Madrid, Gento, había sido traspasado a un club italiano.

El gerente del Real Madrid, don Antonio Calderón, ha desmentido de forma rotunda tal información y ha manifestado que no ha habido ni hay gestiones por parte de ningún club español o extranjero para la transferencia de Gento.—Alfil.

Mañana, fútbol en el Estadio

La A. D. Unión Zamorana, se enfrentará a una selección local

Para mañana se anuncia una nueva actuación de la A. D. Unión Zamorana, el joven equipo que el pasado domingo, en su presentación, triunfó plenamente sobre la A. D. Círculo Salesianos y que representará al fútbol zamorano en el próximo torneo de Primera Categoría Regional

En esta ocasión, la A. D. Zamorana se enfrentará a una selección compuesta por jóvenes jugadores procedentes del fútbol local, con el fin de calibrar las posibilidades de otros muchos muchachos, ya que el señor Periáñez, jefe de deportes de «Educación y Descanso», y los técnicos futbolísticos de la Obra Sindical, desean ver y dar oportunidades a todos los chavales que practican el fútbol en Zamora.

Así, poco a poco, se irá perfilando el equipo que hará frente a la competición regional, existiendo también el proyecto de, antes de comenzar el referido torneo, enfrentar a la A. D. Unión Zamorana a un equipo forastero de análoga o superior categoría.

Tanto por parte de la Obra Sindical como por los actuales componentes de la A. D. Unión Zamorana y demás equipos modestos de la localidad, existen los mejores deseos. Ahora, lo que hace falta, es la asistencia y colaboración entusiasta de los aficionados para ver si, entre todos, el fútbol de Zamora retorna de nuevo a Tercera División.

El partido anunciado para mañana, tendrá lugar en el Estadio de la Avenida de Ramiro Ledesma, a las cuatro y media de la tarde.

AGRICULTOR:

La ley protege el secreto de tus declaraciones al Agente censal.

COPA CIUDADES EN FERIAS

El Zaragoza eliminó al Glentoran

Anoche le goleó en la Romareda: 6-2

Zaragoza, 10.—Por 6 tantos a 2 ha vencido esta noche el Real Zaragoza al Glentoran Athletic, de Irlanda del Norte, en el partido de vuelta de la eliminatoria correspondiente a la Copa de Ciudades en Feria. El encuentro se disputó a las ocho de la noche en el campo de la Romareda.

Alineaciones:

Zaragoza: Yarza (Visa); Reija, Pepín, Cortizo; Isasi, De la Torre; Miguel, Villa, Murillo, Sigi y Seminario.

Glentoran: Rea; Borne, Mc. Culooeh, Wilson; Neill, Stwart; Warbuton, Bruce, Thomsón, Hume, Loberty.

El partido fue arbitrado por el colegiado portugués Herminio Soares, que tuvo una buena actuación, ayudado por los jueces Goveira y Martín, también portugués.—Alfil

EL AGENTE

censal es un amigo; agricultor, confíate en él.

BOXEO

El japonés "fighting" Harada, nuevo campeón mundial de los plumas

Venció por fuera de combate a Pone Kinspetch, en Tokio

Tokio, 10.—Masahiko «Fighting» Harada, de Japón, se ha proclamado nuevo campeón mundial de los moscas al poner fuera de combate a Pone Kingpetch, de Tailandia, a los dos minutos y cincuenta y nueve segundos del undécimo asalto, en combate concertado a quince.

El excampeón, Pone, sangraba abundantemente de su ojo izquierdo y nariz poco después de reponerse del k. o. La pelea fue presenciada por diez mil espectadores.—Alfil.

EXPECTACION EN NAVARRA ANTE EL I CAMPEONATO EUROPEO DE CARRERAS SOBRE PATINES

La prueba, de gran fondo en carretera, se disputará en dos etapas: Pamplona-Estella y regreso

Pamplona.—(Crónica especial de PYRESA.)

Está todo a punto para la celebración del I Campeonato de Europa de Carreras sobre Patines (gran fondo, en carretera), prueba que va a tener por escenario los verdes paisajes navarros, desde Pamplona a Estella.

La carrera se disputará sobre un recorrido de noventa y un kilómetros, en dos etapas, con salida desde la capital navarra hasta la ciudad de Estella —sábado, día 13— y regreso al día siguiente, por distinto itinerario.

En este momento no se sabe si en la gran prueba tomará parte el equipo representativo de Alemania, cuya Federación ha comunicado, que debido a las especiales circunstancias por que atraviesa el país, ajuda del envío de los seleccionados. Vendrán, sin embargo, las selecciones de Italia y Francia, la primera con Federico Guardigli, actual campeón del mundo de fondo, y los excampeones mundiales Ciovani, Rossi y Trobbin. También Francia envía un conjunto muy potente, que ha anunciado su llegada con tiempo para estudiar el itinerario, lo cual demuestra que los franceses vienen con ánimo de hacer un lucido papel en este primer gran certamen de patinaje europeo.

España ha dado a conocer su selección, integrada por trece hombres —doce titulares y un reserva— que han sido seleccionados entre las trece Federaciones cuyos representantes hicieron mejor papel en los últimos Campeonatos celebrados en Barcelona. Los componentes del equipo español son: Posch —campeón nacional—, Lahosa, García, Morales y Guzmán, de la Federación Catalana; Román, Minguen y Candil, de la Castellana, y Navarro, Asenjo I, Asenjo II y Arangurem, de la Navarra. Como suplente ha sido designado el castellano Paniagua.

Según los técnicos, sale favorito el equipo italiano, por la categoría de sus hombres y su gran experiencia en lides internacionales.

Se espera que para presidir los actos y las pruebas se desplacen a Pamplona el señor Samaranch, vicepresidente del Comité Olímpico Español, y el señor Platón, presidente de la Federación Española de Patinaje. El Comité del I Campeonato de Europa de Carrera sobre Patines estará integrado por: Enrico Quaranto, secretario general de la Federación Italiana, en calidad de comisario general, el señor Lord, de la Federación Británica, como juez árbitro, y los señores Borgaerts, de la Federación Belga, y Rubio, de la Española, como auxiliares

Como complemento de este I Campeonato de Europa de Carreras sobre Patines (gran fondo, en carretera) se ha montado una interesante prueba internacional, que, bajo la denominación de «I Gran Criterium Ciudad de Pamplona», se disputará en la pamplonesa Plaza del Castillo, el día 14, a las ocho y media de la noche, con la participación de todos los «ases» extranjeros que van a disputar el Campeonato.

La prueba de patinaje ha despertado mucha expectación en la capital y en la provincia, aun bajo los efectos de las brillantes jornadas deportivas vividas, con motivo del IV Campeonato del Mundo de Pelota Vasca.

ARTURO GARCIA

El Deportivo Benavente salió derrotado, merecidamente, en su debut en "Los Salados"

(Viene de la página segunda)

ta la victoria en aquella óptima ocasión, a puerta vacía, en que Julio echó el esférico por arriba del travesaño. Pero ello no hubiese sido justo (aunque en fútbol lo justo no cuenta), pues los chicos del Veguellina habían hecho méritos para alzarse con la victoria. Al César lo que es del César, señores...

El Benavente perdió el encuentro en el primer tiempo. Aquel dos a cero era una losa difícil de levantar en los cuarenta y cinco minutos restantes. Y menos si tenemos en cuenta que los visitantes siguieron jugando al ataque y sin amilanarse ni un momento.

Los "tomateros" dominaron intensamente en este segundo acto, pero los errores y males del primer acto no tenían ya arreglo y solución.

Marcaron, por el Veguellina, José y Angel (2). Por los benaventanos Pepe fue el autor de los dos goles. A las órdenes de Vecino (ayudado eficazmente en las bandas por Benito y Miguel), que realizó un buen arbitraje, se alinearon así los equipos:

Juventud Veguellina: Durante; Chuche, Francisco, Sandalio; Miche, Batalla; Areguz, Josa, Montilla, Angel y Gil.

C. D. Benavente: Herminio; Alvarez, Casas, Teo; Paz, Casasola; Gelo, Tino, Pepe, Julio y Víctor.

Por el equipo forastero merece destacarse todo el conjunto. Aunque en justicia hay que dar mención de honor a su guardameta, Durantes, y a su interior izquierdo, Angel.

Por el Benavente, bien a secas Julio y Gelo. Y en el segundo tiempo, Casasola. Y Pepe por los dos tantos logrados. Herminio no tuvo culpa en los tres goles que encajó en su puerta. Y eso es todo.

El próximo domingo el Deportivo Benavente actuará de nuevo en Los Salados, teniendo como rival al Hullera de Sabero. No cabe duda que el tropezón sufrido frente al Veguellina es muy lamentable por ser este torneo corto. Pero la cosa no es como para «rasgarse las vestiduras». Hay que dar un margen de confianza a la Directiva y a los jugadores.

La Directiva, por su parte, está poniendo los medios para que el equipo pueda clasificarse. Y apartará del equipo al que no rinda, poniendo en su lugar, aunque los esfuerzos económicos sean mayores, a otros elementos. Por tanto, necesitan el apoyo de todos los buenos aficionados.

Y por otro lado, los jugadores (zamoranos y benaventanos) están deseosos de dar una satisfacción a los aficionados. Y aprovechando la festividad de mañana, viernes —y ello ha sido idea de los propios jugadores—, celebrarán un partido de entrenamiento en el campo de los Salesianos, de Zamora, todos los componentes del equipo «tomatero».

Hay que dar un margen de confianza, repito, a Directiva y equipo. Y en el encuentro del domingo está la pauta a seguir después de lo que pase en el terreno de «Los Salados». Y si las cosas marchan como espero, en el equipo está el enjugar esos dos negativos en una de sus salidas.

CUBICHI

REVISAD PERIODICAMENTE LA DIRECCION, LOS FRENOS, LAS LUCES, LAS CUBIERTAS, EL ESPEJO RETROVISOR Y EL LIMPIAPARABRISAS. HACEDLO SIEMPRE ANTES DE PONEROS EN VIAJE, TRAS UN LARGO USO DEL VEHICULO POR LA CIUDAD

AVISO

LABORATORIOS REUNIDOS, S. A.

PRIMERA MARCA NACIONAL QUE GARANTIZA CALIDAD

COMUNICA

a los señores veterinarios, ganaderos y avicultores el nuevo domicilio de su Delegación:

Santa Clara, 37 - L. BLANCO

Acromicina - Aureomicina - Aurofac
Rovac - Sulmetazo - Taviar

Productos internacionales, con la garantía de

CYANAMID - LEDERLE - REUNIDOS

TRACTORES

Zetor

«CHECOSLOVACOS»

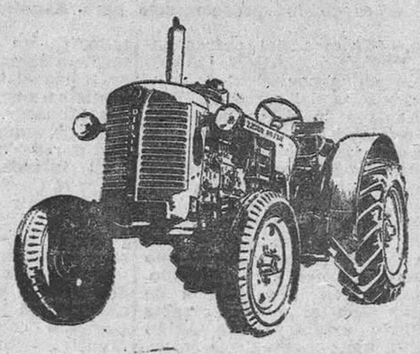

MODELOS:

50/58 c. v. ..... 221.000 Ptas.
36/40 c. v. ..... 164.000 "
25/30 c. v. ..... 156.000 "

FORMA DE PAGO: A CONVENIR

ENTREGAS: Inmediatas — SERVICIO: Permanente
REPUESTOS: Garantizados — REVISIONES: Periódicas gratuitas

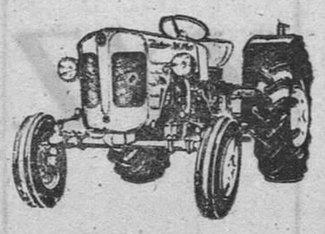

EXCLUSIVA PARA ZAMORA Y PROVINCIA:

Maquinaria Agrícola MATEOS

TALLER MECANICO
REPARACIONES GARANTIZADAS

Avda. General Primo de Rivera, 76
BENAVENTE

Ministerio de Cultura 2011

PULSO DE LOS DIAS

"COLUMBUS DAY"

Por RAFAEL GARCIA SERRANO

El 12 de octubre lo he pasado en muchas partes, lo mismo cuando se llamaba «Día de la Raza» que desde que se llama «Día de la Hispanidad». Cuando se llamaba «Día de la Raza» nos solían soltar unos tremendos discursos para estrechar lazos, y ahora calculo que si me libro de los tremendos discursos es porque no voy a ninguna parte, pero no porque haya cambiado la nefasta retórica de la jornada. Los italianos, que son las gentes que mejor ganan las guerras perdidas, también han sido muy listos respecto a América, de modo que si en el primer momento consiguieron marcarla con su hierro nominativo —ya que de pisar aquellas tierras y de jugarse el tipo no vieron entonces la necesidad—, ahora se bandean de manera que en buena parte de los Estados Unidos todo el mundo cree que la empresa del descubrimiento y colonización de América fue italiana, que las tres carabelas fueron fletadas por un antepasado del señor Mattei, y que si allí se habla español es por la misma razón por que se habla el español en España: por ser descendiente del latín. En este asunto los italianos opinan todos de idéntica manera, lo mismo los comunistas de hoy —que fueron vencedores de los «Littorial» de Cultura y Arte de anteayer—, que la prensa oficial fascista, que el señor Gayda, que el propio Duce y que el «Osservatore Romano».

La verdad es que cuando los italianos llegaron a América, ésta ya era mayorcita. La cultura italiana se ha notado luego mucho, por ejecplo, en el «gangsterismo», desde Al Capone a Lucky Luciano, y también en la política electoral americana, cuyas vinculaciones con la delincuencia son de sobra conocidas. El testimonio que sigue pertenece a un observador italiano: «Los gangsters no esperaron a que fuera promulgada la Ley Seca para venir al mundo, sino que ésta, al vigorizar y perfeccionar las organizaciones delincuentes ligándolas íntimamente a la política, dio lugar a la corrupción de los funcionarios y fue la causa de que murieran centenares de hombres». Desde que así escribió Cecchi hasta nuestros días, puede que esos centenares sean ya millares.

Si hemos de ser sinceros, el trabajo italiano ha sido bueno tanto en Norteamérica como en muchos países hispanoamericanos, y por eso cierta impronta italiana se nota en algunas ciudades como Buenos Aires y también en algunos acontecimientos políticos y militares recientemente acaecidos en la capital porteña.

Así, por encima, habré pasado el 12 de octubre por lo menos cuatro veces fuera de España, y siempre ví que los periódicos extranjeros hablaban más del «Columbus Day» que del «Día de la Humanidad», y supongo que otro tanto ocurriría cuando se llamaba «Día de la Raza», porque a la hora de silenciar las grandes empresas españolas hay una enorme y objetiva unanimidad en el mundo, y lo mismo se callan lo que haya hecho la República que el Imperio; la cuestión es callar y fotografiar gitanos del Sacromonte, burros y estercoleros, con una técnica de novelista aspirante a la gloria europea. Al anochecer de un 12 de octubre andaba yo por la carretera panamericana, en tierras del Perú, y la radio del coche nos traía —como un salivazo— el tributo publicitario que una sociedad petrolera gringa rendía a la fecha. El nombre de España no sonó ni un instante. Me temo que en estas historias los españoles tengamos alguna culpa, porque a lo largo de nuestra vida siempre hemos producido muchos tipos a la escala de Antonio Pérez, y bien sabe Dios que simples razones de espacio y oportunidad vetan dar la lista grande de los Antonio Pérez, que van desde el secretario de Felipe II hasta nuestros días.

Me parece que uno de los problemas que tiene planteados España es el de contar su Historia a los propios españoles, y no digamos a los que no lo son, dándole el sentido y la interpretación justa, a tenor de los hechos, y calculo que hay que darse prisa, porque el día menos pensado pare una Historia Universal —o de España— la Unesco, y eso sí que es para echarse a temblar.

(PYRESA)

TAMBIEN MONSEÑOR TINIVELLA, OBISPO COADJUTOR DE TURIN, CONFUNDE EL ORDEN SOCIAL CON UNA SOCIEDAD DE PETARDISTAS

¿Sorprendido o estimulado por el ejemplo del Arzobispo de Milán?

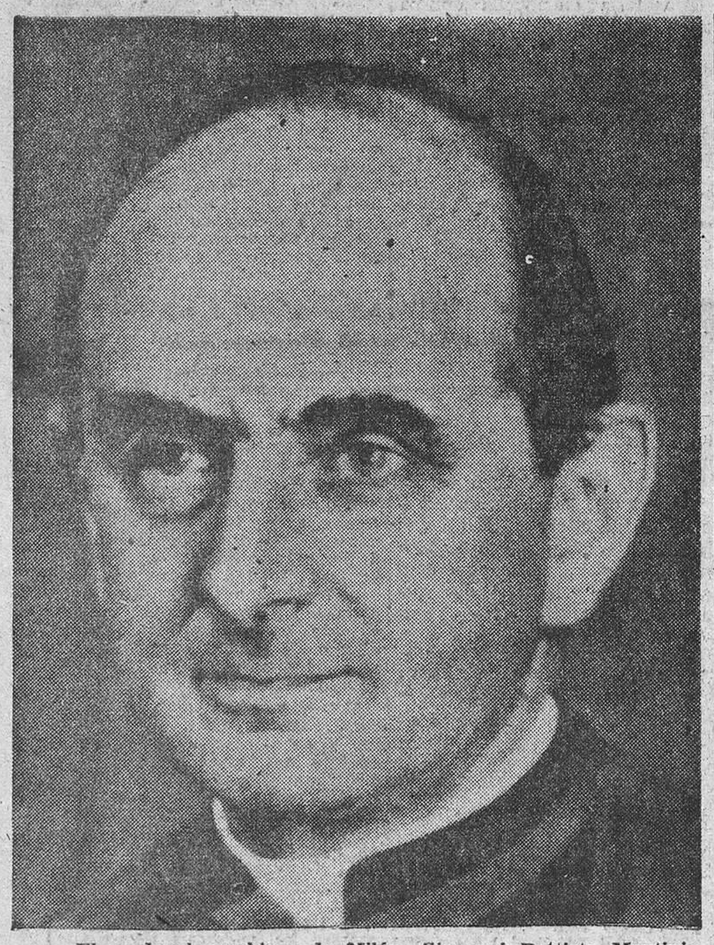

El cardenal arzobispo de Milán, Giovanni Battista Montini, nació en Concesio, provincia de Brescia, el 26 de agosto de 1897, de familia conspicua. Su padre fue diputado católico y tenaz adversario del fascismo.

Giovanni Battista hizo los estudios medios en el Colegio «Arici» y celebró la primera misa en 1920.

Fue secretario de Nunciatura en Varsovia; después pasó a la Secretaría de Estado, de que fue sustituto en 1937, y tuvo más tarde el cargo de «prosecretario para Asuntos Ordinarios».

Roma.—(Crónica del corresponsal de PYRESA, JAIME CAMPMANY, recibida por telex).—Cuando el telegrama del cardenal Montini, arzobispo de Milán, solicitando la remisión de una pena de muerte que jamás había sido pronunciada, circulaba por los inocentes hilos del telégrafo hacia Madrid, los periódicos italianos habían difundido ya su texto, conocido en las redacciones de las agencias varias horas antes de que el mensaje hubiera sido expedido. Se diría que en la secretaría de monseñor Montini o en las salas del palacio arzobispal de Milán hay algún apasionado de la información pública, que entiende que las comunicaciones de su eminencia reverendísima deben llegar a sus destinatarios a través de las páginas de los periódicos, de las antenas de la radio o de las pantallas de la televisión. Si tal personaje existe en los alrededores del ilustre Cardenal, no cabe duda de que se trata de un personaje peligroso. Peligroso no para los periodistas, que hemos de edificar muchas veces el trabajo propio sobre las indiscreciones ajenas, sino para su eminencia. Si algunas docenas de periódicos europeos han logrado ofrecer a sus lectores el texto del mensaje del cardenal Montini al Jefe del Estado de una nación, antes de que tal mensaje haya sido depositado en las manos del correo, alimentaremos la esperanza profesional de poder ilustrar acerca de las posiciones del Cardenal sobre los más importantes temas del Concilio Ecuménico antes de que hayan sido abiertas las puertas de bronce de la Basílica de San Pedro.

Si el mundo no ha empezado a andar al revés, en este momento el palacio arzobispal de Milán debe temblar como bajo los efectos de un terremoto. Una rendija de indiscreción abierta en los muros de un palacio episcopal es algo así como una vía abierta en los costados de un buque. Suena la sirena de alarma y la tripulación toda se aplica al taponamiento. Los periodistas, que estamos acostumbrados a buscar y encontrar esas rendijas, sabemos perfectamente ante qué paredes perderemos el tiempo.

El intercambio de telegramas entre el Cardenal Arzobispo de Milán y el ministro de Asuntos Exteriores no tendrá más alcance que el de un mero trámite diplomático, si a la espera de textos idénticos o semejantes al suscrito por el cardenal Montini, no se encontrasen agazapados los órganos de la propaganda comunista. El cardenal Montini, exhibiendo una piedad y una misericordia que ensalzan su ministerio, habría pedido clemencia para un condenado a muerte. La autoridad civil contestado a la autoridad eclesiástica que resultaba imposible, aun con la mejor voluntad, perdonar la pena de muerte a quien no había sido condenado a ella. Y aquí se habría cerrado el capítulo telegráfico. Pero es el caso que la campaña de falsedades levantada por la propaganda comunista contra España, aprovechó rápidamente el telegrama del cardenal Montini como prueba elocuente en qué fundamentar sus invenciones. La buena fe del Cardenal fue sorprendida con un truco tan viejo como el marxismo: la propagación de la mentira al amparo de las libertades democráticas. El Cardenal Arzobispo de Milán, que conoce perfectamente los crímenes del comunismo (y los recuerda muy oportunamente al grupo de estudiantes católicos que había solicitado su interfención), olvidó por un momento una de las más consabidas tácticas del asalto comunista, y depositó su confianza en la palabra de los redactores afiliados al partido comunista italiano y de los estudiantes afiliados a una asociación juvenil.

Cuando se vierte el agua de la calumnia, resulta difícil recogerla. La campaña comunista contra España ha sembrado una nueva semilla de confusión, cuyos gérmenes difícilcilmente se podrán extirpar de algunas mentes simples y de algunos espíritus inclinados a juzgar al prójimo ligeramente, sin que pasen años de paz, orden y trabajo en España, como los que discurren desde 1939 hasta 1962. La enemiga comunista contra España no nos irrita demasiado a los españoles; antes las consideramos como un timbre de gloria y un motivo de orgullo y de seguridad de nosotros mismos.

Hoy, en las páginas de la prensa de Turín, aparece el texto de otro telegrama que se afirma enviado al Jefe del Estado español por monseñor Tinivella, obispo coadjutor de Turín. Es un telegrama escrito a imagen y semejanza del que fue enviado por el cardenal Montini. Monseñor Tinivella ruega «clemencia hacia los estudiantes y los obreros condenados para que no se exasperen los ánimos, haciendo más difícil la instauración del orden social cristiano en la católica España».

Monseñor Tinivella también se ha dejado sorprender en su buena fe, o, estimulado por el ejemplo del Arzobispo de Milán, no ha querido quedarse atrás en la demostración pública de sus humanitarios y piadosos sentimientos, aun corriendo el riesgo de confundir la instauración del orden social cristiano en la católica España, con la fundación de una sociedad de petardistas, derrotistas y delincuentes inscritos, al solo efecto del carnet de identidad, en un centro docente, o afiliados a un sindicato cualquiera que obviamente no puede ser el sindicato internacional de derrotistas.

A LA HORA DEL CAFÉ

CRUCIGRAMA

HORIZONTALES

1: Suceso. Al revés, relativa a Portugal. 2: Apunta. Ataca. 3: Apócope de santo. Cumbre. Al revés, familiarmente y repetido, madre. 4: Al revés, hace asonancia. Midiese el precio. 5: Al revés, suplicar. Establecimiento de bebidas. 6: Intervenido. 7: Al revés, perro. Lugar de una de las maravillas del mundo. 8: Al revés, de mucho peso. Cierta distinción inglesa. 9: Letra griega. Al revés, cierta hoguera. Al revés, cierto número. 10: Aplicada la nariz. Menciona. 11: Insulso. Al revés, vestimenta.

VERTICALES

1: Unlera en matrimonio. En plural, cierto metal. 2: Al revés, imanta. Engaño. 3: Al revés, que calman el dolor. Al revés, afirmación. 4: Al revés, matrícula de coche española. Revisado. 5: Al revés, familiarmente y repetido, padre. Lugar donde se tienen los peces en casa. 6: Al revés, letras de tiro. Letra griega. 7: Terminar. Familiarmente y repetido, padre. 8: Atacados. Nota musical. 9: Palabra que se emplea para detener a los animales. Al revés, máquina que saca brillo a los metales. 10: Utilizas. Seco, estéril. 11: Pasa la lengua. Al revés, envío.

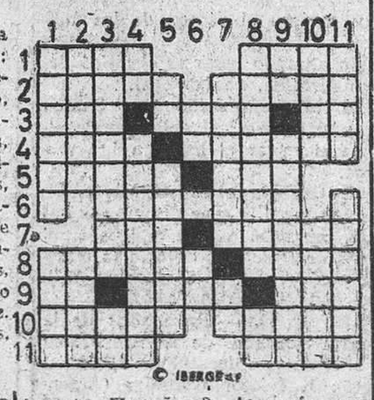

© IBERGRAF

JEROGLIFICO

¿QUE PESCO?

Solución al último jeroglífico: ANTES FUE TIMADOR

SOLUCION AL ULTIMO CRUCIGRAMA

Horizontales.—1: Ge. Al. 2: Ala. Ave. 3: Legítimo. Ad. 4: Ana. Anidara. 5: Sara. Atesa. 6: Era. Eso. 7: Unelo. Amar. 8: Asonada. Acá. 9: Su. Abaceros. 10: Ira. Ata. 11: Ra. Os.

Verticales.—1: Galas. Asir. 2: Elena. Usura. 3: Agareno. 4: Arena. 5: Mata. Alabar. 6: Ina. Oda. 7: Comité. Acre. 8: Odesa. 9: Asomara. 10: Avara. Acoto. 11: Lesa. Rasas.

La vida: actualidad y reportaje

MIENTRAS REZAN POR EL CONCILIO

MAÑANA, "DIA PRO ORANTIBUS", COLECTA Y PREDICACION POR MAS DE VEINTE MIL RELIGIOSAS DE CLAUSURA

Realidades de 'Claune" (claustros necesitados): clínica, trabajos conventuales y ayuda espiritual

"Un Centro Hogar en Madrid, la gran obra soñada", dice el padre Escudero, director de la Organización

Alto, corpulento, sencillo y humano, el P. Gerardo Escudero no es amigo de proyección exterior. Pero en esta ocasión el motivo de la conversación justifica la entrevista. Observa el P. Escudero; junto al cardenal Larraona colaboró activamente durante dos años cuando fue éste subsecretario y secretario de la Sagrada Congregación de Religiosos. En 1954, al constituirse la CONFER, fue nombrado Asistente General de la Sagrada Congregación de Ritos.

—¿Qué es la CONFER?

—Confederación Española de Religiosos. Antes de su constitución existía la Comisión Nacional Pro Claustros Necesitados (CLAUNE), que dirigió desde su fundación el ingeniero don Antonio Mora.

Aspiración, un Centro-Hogar para religiosas

Un hecho significativo de la unión entre las religiosas de vida activa y las de vida contemplativa, ha sido la entrega de 300.000 pesetas para iniciar una primera gran obra.

Construir en Madrid un Centro-Hogar para las monjas de clausura. Un edificio desde donde se lleven todas las actividades en favor de las monjas de clausura, puedan alojarse cuando lleguen a Madrid y no tengan posibilidades de hacerlo en un convento de su Orden, para reuniones de superioras y maestras novicias, cursos de capacitación de diversos trabajos propios de Ordenes monásticas, etc.

El P. Escudero hace especialmente resaltar cómo CLAUNE es enemigo de dar simplemente limosnas a los conventos.

—Preferimos prestarles una ayuda para instalar pequeñas maquinarias o accesorios para un trabajo rentable. Los preferidos son los que se refieren al culto: preparar formas, lavar y arreglar y planchar ropa de iglesias y ornamentos, que puedan realizarse sin turbar el silencio y orden de la vida claustral, sin agobios para la reglamentación. Por otra parte, a pesar de la dedicación y cuidado en algunos de los trabajos realizados, la falta de técnica adecuada hace necesaria una enseñanza que la actualice. De ahí la necesidad de creación de un centro donde fácilmente puedan estar al corriente de las nuevas modalidades.

La asistencia médica llega al claustro

Una faceta muy interesante de CLAUNE es la asistencia médico-farmacéutica.

—¿Cómo ha resuelto el problema?

—Haciendo un esfuerzo gigantesco se ha establecido una clínica capaz para veinte enfermos. Aparte el tratamiento, las religiosas precisan de silencio y apartamiento. La clínica está en la calle del Doctor Esquerdo, número 95, y se sostiene de limosnas.

—¿Qué otros aspectos delimita la actividad de CLAUNE?

—Otra muy concreta y perfilada. Ayuda de tipo espiritual en tres actividades, tres modos de hacer llegar a los conventos de clausura la palabra y la actualidad: por medio de la prensa y por medio de la palabra viva y de cintas magnetofónicas, en los que se prueban cursillos, charlas, conferencias...

—¿Qué eco encuentra CLAUNE en torno a los problemas de conventos necesitados?

—El problema de las monjas suscita siempre simpatía. Son muchísimas las que oran y laboran en conventos de clausura de toda España. La imagen del viejo convento de la villa es, en muchos lugares, la preocupación e interés de la pequeña comunidad municipal.

Doce de octubre, "Día Pro Orantibus"

—¿Qué es el día de "Pro Orantibus?

—Es un día dedicado a las que oran. Por antonomasia, a aquellas quienes ayudan espiritual y material. Se celebra el día 12 de octubre, coincidiendo con la festividad de la Virgen del Pilar.

—¿Qué resultados obtuvieron el año pasado?

—Económicamente, no muy halagüeños. Pero no creemos engañarnos pensando que se hizo mucho en lo que se refiere a suscitar el interés por los conventos de clausura.

Veinte mil monjas en novecientos ocho conventos

—¿Cuántos hay en España?

—En Madrid hay cincuenta y nueve conventos, ciento cuatro novicias postulantas y mil trescientas profesas. Sigue la provincia de Sevilla, con cuarenta y siete conventos y novecientas setenta monjas; luego Toledo, con cuarenta y setecientas noventa y tres. En Las Palmas de Gran Canaria tan sólo hay un convento con dos novicias y cuarenta y cuatro monjas.

—¿Y por Ordenes religiosas?

—Las más numerosas, las franciscanas clarisas, que tienen doscientos diecisiete conventos y cerca de cinco mil monjas. Después están las carmelitas descalzas, con ciento cincuenta y uno y dos mil novecientas entre postulantas y profesas. Ursulinas, pasionistas, premostratenses y adoratrices perpetuas, sólo cuentan con dos conventos, y las carmelitas de la Tercera Orden Religiosa, con uno y veinticinco monjas.

—¿En resumen?

—Unas veinte mil monjas en novecientos ocho conventos.

JULIO CAMPUZANO

(Exclusiva para PYRESA.)

El marrón será el color de moda este otoño

Por JILLI BATEMAN

Este otoño va a ser un otoño cálido, suave, al menos en el escenario de la moda.

Las mujeres llevarán tonos marrones, con variaciones sutiles dentro de la misma gama.

Aparecerá el marrón dorado de las hojas secas, y el tono cobrizo de las hayas, el marrón rojizo de los muebles de caoba y los tonos bronceados.

Con tanta elección, nadie podrá tachar al marrón de color triste, monótono, poco favorecedor.

La tendencia de la próxima moda son los colores suaves, sutiles, para el día, y los atuendos de influencia medieval para la noche, con lamés dorados y plateados y brocados resplandecientes, inspirados en el Renacimiento.

Las mujeres de cierta edad y las sofisticadas se decidirán, sin dudarlo, por los marrones otoñales. El grupo de las jóvenes tiene su gama de colores propia, que incluye el rojo, el verde, los escoceses y muchos grises oscuros, mezclados con rojos.

La piel de oso, lince, visón, topo, castor y cebra, se prodigan en los adornos de los abrigos y trajes de chaqueta. Se ven muchos abrigos con bufandas y los trajes de chaqueta adornados con trencillas, demuestran que la influencia de Chanel sigue siendo tan grande como siempre.

El escenario nocturno es romántico, con una gran tendencia hacia los trajes de noche largos. Algunos trajes llegan por delante hasta la mitad de la pierna, alargándose por detrás hasta tocar el suelo. Algunos trajes de noche tienen diminutos boleros bordados.

Los zapatos otoñales tendrán la punta en forma de almendra y sus tacones serán medianos —unos cinco centímetros. La piel de Suecia está de vuelta, con adornos de lazos en lagarto y serpiente. Las medias de mayor actualidad son las de color marrón-bronceado.

ESTAN EXENTAS DE CARACTER SOBRENATURAL LAS SUPUESTAS APARICIONES EN SAN SEBASTIAN DE BARABANDAL

Nota oficial del Obispo de Santander

Santander. — El Obispo de Santander ha hecho pública la siguiente nota oficial:

«La Comisión especial que entiende en los hechos que vienen sucediendo en la aldea de San Sebastián de Barabandal nos ha remitido el correspondiente informe con fecha 4 de octubre del año en curso. Se ratifica la citada Comisión en sus anteriores manifestaciones, juzgando que tales fenómenos carecen de todo signo de sobrenaturalidad y tienen una explicación de carácter natural.

En su consecuencia, y en nuestro deseo de que nuestros diocesanos estén debidamente informados y todos cuantos tuvieran alguna relación con los hechos tengan una orientación segura, en cumplimiento de nuestro deber pastoral y haciendo uso de nuestras facultades, decimos:

Primero.—Confirmamos en todas sus partes la nota oficial de este Obispado de Santander fechada los días 26 de agosto y 24 de octubre de 1961.

Segundo.—Prohibimos a todos los sacerdotes, tanto diocesanos como extradiocesanos, y a todos los religiosos aún exentos, el incurrir al mencionado lugar sin expresa licencia de la autoridad diocesana.

Tercero.—Reiteramos a todos los fieles la advertencia de que deben abstenerse de fomentar el ambiente creado por el desarrollo de estos hechos y que, por tanto, deben abstenerss de acudir a la citada aldea con este motivo.

En cuestión de tanta gravedad esperamos de todos vosotros el cumplimiento de estas disposiciones.—EUGENIO, Obispo de Santander.»

La anterior nota se refiere a unas supuestas apariciones de la Santísima Virgen María a cuatro niños de la aludida aldea.—Cifra.

Ministerio de Cultura 2011