Imperio

Año XIX - Número 5.667 - ZAMORA - SABADO, 28 de agosto de 1954 - Teléfono 1570 - Precio, 80 céntimos

27.600 viviendas por un total de 1.379 millones de pesetas

La Delegación Nacional de Sindicatos autoriza la subasta

La Junta Económico-Administrativa Central de la Delegación Nacional de Sindicatos, en su reunión celebrada el día 27, ha tomado, entre otros acuerdos, el de autorizar la subasta de 27.600 viviendas para trabajadores encuadrados en la Organización Sindical por un importe total de 1.379 millones de pesetas. Este acuerdo viene a desarrollar el plan de viviendas que por decreto-ley de 29 de mayo del corriente año fué encargado a la Organización Sindical, y supone la realización más ambiciosa de cuanto se ha hecho hasta la fecha para resolver o aliviar el grave problema de la escasez de viviendas. El desarrollo del decreto-ley de 29 de mayo supone la rigurosa cumplimentación de un plan de trabajo que hasta la fecha sigue su curso con toda normalidad. Las 27.600 viviendas se distribuyen en 275 grupos, y de ellas se benefician todas las provincias españolas. Se elaboran los proyectos a tenor de cuanto señala el decreto-ley de 29 de mayo, y las viviendas que han de construirse se dividen en dos grandes grupos: unas llamadas de renta reducida y otras de renta mínima. En las de renta reducida se distinguen tres categorías, y los alquileres oscilan entre 385 pesetas, las más caras, a 266 las más económicas. De este tipo de viviendas sólo se construirán unas 3.000 y las 24.600 restantes corresponden al tipo de renta mínima, que en sus dos categorías tienen como alquiler y amortización la cuota mensual de 144 a 79 pesetas. Las viviendas de tipo renta reducida comprenden: vestíbulo, estancia-comedor, cocina, cuarto de aseo y cuatro, tres y dos dormitorios, respectivamente. Las de renta mínima, vestíbulo, estancia-cocina, comedor, cuarto de aseo y tres y dos dormitorios, respectivamente. Para la financiación el Instituto Nacional de la Vivienda concederá los anticipos y las primas a fondo

(Pasa a cuarta página)

LA ASAMBLEA FRANCESA RECHAZA EL TRATADO DEL EJERCITO EUROPEO

Spaak ha ofrecido una nueva fórmula de arreglo

París, (Urgente) 27.—La Asamblea de la Unión francesa (Organismo Consultivo) ha decidido, por 100 votos contra 65, rechazar la ratificación del Tratado de la Comunidad Defensiva Europea. No hubo abstenciones.—Efe.

SPAAK OFRECE OTRA FORMULA DE ARREGLO

París (Urgente), 27.—El ministro de Asuntos Exteriores, Paul Henry Spaak, ha formulado nuevas propuestas al Gobierno francés, en un intento de salvar el Tratado de la Comunidad Defensiva Europea. Pierre Mendes-France ha convocado urgentemente al Gobierno para las dos de la tarde, en el Eliseo, bajo la presidencia de René Coty. Se ingora el contenido de la nueva propuesta. Efe.

LLAMAMIENTO AL GOBIERNO ALEMAN

Bonn, 27.—El vicepresidente del Parlamento, Carlos Schmidt, ha hecho un llamamiento al Gobierno de Alemania occidental para que tome la iniciativa para lograr la convocatoria de una conferencia de los «cuatro grandes» sobre la unificación de Alemania y la seguridad europea.

«El problema de Alemania —dijo— no se puede resolver por sí sólo ni puede ser resuelto solamente por el Occidente.»—Efe.

ATAQUES DE *IZVESTIA*

Londres, 27.—El diario *Izvestia*, de Moscú, manifiesta que Estados Unidos y Alemania occidental tratan de forzar a Francia por medio del chantaje para que ratifique el Acuerdo Defensivo Europeo, amenazándola con el resurgimiento de un Ejército alemán.—Efe.

FRANCIA NO TENDRA QUE SACRIFICAR SU SOBERANIA

París, 27.—La nueva propuesta de Spaak permitiría a Francia sumarse a la C. D. E. sin sacrificar su soberanía ni convertirse de nuevo en víctima de la agresión alemana. Los círculos bien informados manifiestan que Spaak prevé la posibilidad de que cada una de las seis naciones de la C.D.E. pudiera apelar individualmente contra cualquier decisión de la C. D. E., que amenazase sus intereses nacionales.

En círculos allegados a la Asamblea se declara que el M. R. P. y otros grupos partidarios de la Comunidad Defensiva Europea, tratan de lograr un aplazamiento del debate correspondiente, que debía empezar mañana y durar hasta el martes. Los observadores creen que el Consejo de Ministros de hoy será tempestuoso Creen que puede conducir a la dimisión de todos los miembros lo que dejaría a Mendes-France en libertad para reformar su Gobierno después de decidirse la cuestión de la C. D. E. Lo probable es que dimitan los cinco ministros partidarios de la ratificación, que son los de

(Pasa a cuarta página)

Nuevo Presidente en Río

Primera fotografía de la tragedia que actualmente vive Río de Janeiro: El acto de toma de posesión del nuevo Presidente de Brasil, Joao Cafe Filho, a la derecha, y del general Eduardo Gomes, nuevo ministro del Aire.

La esposa e hija del Caudillo llegaron anoche al Pazo de Meirás

Ofrenda del Ayuntamiento de Madrid al Apostol Santiago

La Coruña, 27.—A las 20,35 llegaron al Pazo de Meirás, procedentes de Oviedo, doña Carmen Polo de Franco, esposa de S.E. el Jefe del Estado, y su hija la marquesa de Villaverde, acompañadas por don Felipe Polo, secretario de S. E., y por don Fernando Fuertes de Villavicencio, segundo jefe e intendente de la Casa Civil.

Esperaban a las ilustres damas relevantes personalidades con sus respectivas esposas, entre las cuales se encontraban el ministro de Marina, almirante Moreno; el teniente general jefe de la Casa Militar de Su Excelencia, don Francisco Franco Salgado Araujo; el Capitán General de la VIII Región, el Capitán General del Departamento Marítimo de El Ferrol del Caudillo, el Gobernador Civil de la provincia, el Gobernador General Militar, el delegado nacional de Sindicatos, señor Solís; el general Sáenz de Buruaga, el Presidente y el Fiscal Jefe de la Audiencia Territorial, el Presidente de la Diputación, el Delegado de Hacienda, el Delegado Provincial del Ministerio de Información y Turismo, los Alcaldes de La Coruña, El Ferrol del Caudillo y Sada; el comandante de Marina, don Pedro Barrie de la Maza; el muy ilustre señor canónigo don Jesús Castro Maseda, Capellán del Pazo de Meirás, la Delegada y la Secretaria de la Sección Femenina y otras personalidades.—Cifra.

EE. UU. PROTESTARAN POR TERCERA VEZ ANTE LA CHINA ROJA

Por el ataque a un avión inglés frente a la isla de HAINAN

Wáshington, 27. — Los Estados Unidos preparan una tercera protesta por el incidente en el que aviones comunistas derribaron un avión comercial británico frente a la isla de Hainan el 25 de julio y en el que perdieron la vida tres ciudadanos norteamericanos.

Cuando se hayo terminado la investigación completa del incidente —han dicho los funcionarios— la nota de protesta será entregada, probablemente, a un "organismo internacional", que podría ser las Naciones Unidas o el Tribunal Internacional de Justicia.

Los funcionarios han manifestado también que se realizan toda clase de esfuerzos para reunir todos los datos del hecho.

La China comunista ha presentado ya dos notas de protesta, pero los funcionarios están dispuestos a que el incidente no sea olvidado por el mundo.—Efe.

LA GUERRA DE "APRETAR UN BOTON"

Wáshington, 27.—"Puede que estemos entrando en la era de la guerra de "apretar un botón", declaró el diputado Carl Hinshaw, miembro de la Comisión de Energía Atómica del Congreso, ante la Comisión de Seguridad Nacional de la Legión Americana. Señaló que están quedando anticuados los aviones de bombardeo, los cazas y portaaviones ante el desarrollo de los proyectiles dirigidos. "Podemos prever —agregó— armas nucleares y termonucleares, pequeñas en tamaño y peso, pero de una terrible fuerza destructora, armas que podrán ser llevadas a cualquier punto del globo acopladas en las cabezas de los proyectiles dirigidos."—Efe.

INSUFICIENTE REPRESENTACION CATOLICA EN LA O. N. U.

Nueva York, 27. — Sobre la colaboración católica en los organismos de las Naciones Unidas, el periódico norteamericano "The Revisor" publica el siguiente artículo: "El reconocimiento de que los católicos no están suficientemente representados en los organismos internacionales no ha de obligarnos a cerrar los ojos ante la magnífica cooperación que los católicos han prestado y prestan a esos mismos organismos. En los 3.500 funcionarios de la O. N. U., los católicos están en realidad inadecuadamente representados. Naciones católicas como España, Portugal, Italia, Irlanda y Alemania no están representadas, mientras que, en cambio, han sido aceptadas Libia, Indonesia y el Pakistán, no cristianas en casi su totalidad. Las influencias hostiles al catolicismo estarían mucho más acentuadas si los católicos no tuvieran sus representantes en la UNESCO, donde aún hoy son todavía muy intensas. También la Santa Sede, abriendo el camino de la cooperación, ha designado un observador permanente ante esa Organización mundial. Uno de los fines de la UNESCO es la lucha contra el analfabetismo, que comprende casi la mitad de la población del mundo. Este fin coincide con la actividad de la Iglesia, que, a base de la labor misionera, trabaja por la educación y la instrucción de los paganos. El director general de la UNESCO, en el plan mundial de la educación de masas, ha incluido como colaboradores a los 60.000 religiosos misioneros diseminados por todas las partes del mundo; activísima es también la labor de los católicos en el campo de la Organización Internacional del Trabajo, constituida en 1919; numerosos son los prelados que de cuando en cuando han desarrollado actividad en las oficinas dependientes de ella, y los católicos han obtenido en la UNESCO una verdadera victoria en la cuestión del control de los nacimientos, al determinar el abandono de un proyecto de programa mundial sobre tan delicada cuestión. Siendo notables aún las ascendencias anticatólicas de los organismos internacionales, existen muchísimas razones para que los católicos cooperen activamente con ellos."—Efe.

DIABOLICA PERFECCION ROJA EN EL "LAVADO DE CEREBROS"

Detroit, 27. — Monseñor Fulton Shee ha manifestado que los rojos han perfeccionado hasta tal punto sus diabólicas técnicas de "lavado de cerebros", que ya no emplean las drogas que hasta ahora inyectaban a sus víctimas. Se refirió al caso de un misionero católico que fué detenido en la China roja y al que se le obligó a estar de pie durante setenta y dos horas seguidas ante una luz deslumbrante. Le dejaron dormir quince minutos y luego le tuvieron frente a la misma luz y en idéntica posición durante siete horas. A los seis meses de fatiga y hambre, dijo monseñor Shee, el misionero había olvidado sus oraciones y no recordaba nada de su vida anterior.—Efe.

Una rana con siete patas

Baltimore, 27. — Ha sido exhibida una rana con seis patas en el Parque Zoológico de Baltimore. Ha sido donado por dos estudiantes, que la encontraron en las proximidades de un campo de golf.—Efe.

RADIOBOTE

Este aparato de radio ha sido construído con botes vacíos de conserva, alambres y las maderas de una caja de jabón. Cuesta seis peniques y se exhibe en la Exposición Nacional de Radio en Londres.

SABOTAJE EN UNA BASE AEREA BELGA

Han sido suspendidos todos los vuelos

Bruselas, 27.—El ministro belga de Defensa, Antoine Spinooy, ha visitado la base aérea de Florennes para comprobar las causas de posibles sabotajes cometidos en un grupo de aviones a reacción. Acompañaba al ministro el general Etienne Laboutte, jefe del Estado Mayor del Aire. Ambos sostuvieron conversaciones con los miembros de la Policía y el servicio de seguridad que investigan los casos de posibles sabotajes registrados en los dos meses últimos.

Han sido detenidos dos aviadores. Se sabe que al menos seis aparatos de reacción fueron objeto de actos de sabotaje. La última acción de este tipo se descubrió el martes último, cuando un mecánico encontró un trozo de metal en un lugar fundamental para el buen funcionamiento del motor. El mecánico informó que el avión habría estallado en pleno vuelo, de haber despegado en tales circunstancias. Han sido suspendidos todos los vuelos mientras se lleva a cabo una minuciosa investigación.—Efe.

20 RECLUSOS VAN AL TEATRO Y NINGUNO INTENTA FUGARSE

Bahía Blanca (Argentina), 27. — Veinte reclusos asistieron a un espectáculo español titulado «Romería Española» en un teatro de esta ciudad. Los presos iban vestidos con trajes civiles y estuvieron acompañados por el director de la cárcel Enrique Guaita, exjugador internacional de fútbol.

Terminada la función volvieron en un ómnibus especial a la cárcel, sin que ninguno de ellos intentara la fuga.—Efe.

LOS AMIGOS DE VARGAS, CULPABLES DE SU SUICIDIO

Editorial de Lacerda después de la tragedia del Presidente

Río de Janeiro, 27.—El periódico "Tribuna da Imprensa", que dirige Carlos Lacerda, el periodista que resultó herido en un atentado dirigido contra él y que causó la muerte del comandante de Aviación Rubéns F. Vaz, ha vuelto a salir después de haber estado cerrado desde el martes, día en que fué apedreado por la multitud a raíz de la muerte del presidente Vargas.

Lacerda escribe un editorial, que se publica en primera página, en el que afirma que los culpables del suicidio de Vargas fueron los propios amigos del Presidente. "Los que prepararon mi asesinato —dice— son los mismos que ahora son responsables de la tragedia acaecida en el Palacio de Catete. No podemos permitir —añade— a los que impulsaron al suicidio a Vargas que prolonguen la agonía del Brasil."—Efe.

NOVENTA Y DOS DETENCIONES EN RIO

Río de Janeiro, 27.—La Policía detuvo en la noche última a un total de noventa y dos personas, entre las que se incluyen numerosos agitadores comunistas.—Efe.

REINA EL ORDEN EN RIO

Río de Janeiro, 27. — Reina un orden completo en la capital. No parece que vaya a haber más desórdenes y se han reducido las patrullas de policía.

El presidente, Café Filho, trata de completar su Gabinete, del que solamente quedan vacantes los Ministerios de Educación y Sanidad, de importancia política secundaria. Efe.

ELOGIOS DE LA PRENSA AL PRESIDENTE CAFE

Río de Janeiro, 27. — El general Almiro Pedro Vieira, que tiene el título de ingeniero agrónomo, ha dado su aceptación para hacerse cargo del Ministerio de Agricultura.

La Prensa en general elogia la actitud del presidente Cafe Filho en la elección de miembros para el Gobierno. Sólo da la nota discordante el periódico comunista "Imprensa Popular", que, siguiendo las consignas de la propaganda soviética, habla del "imperialismo yanqui" y de "los monopolios de Wall Street". Sin embargo, periódicos serios y solventes, como "Diario de Noticias", "Jornal do Brasil" y "Correo da Manha", elogian la actividad política del nuevo presidente. — Efe.

10.000 tipógrafos chilenos en huelga

Santiago de Chile, 27. — Diez mil trabajadores de las imprentas del país han ido a la huelga. Todos los establecimientos publicitarios de Santiago de Chile y Valparaíso han quedado inactivos, excepto los talleres de los periódicos.

La huelga ha sido llevada a cabo después de que los patronos rechazaron una petición para incrementar los salarios y los sueldos desde un 30 a un 65 por ciento sobre los actuales.—

ZAMORA AL DIA

Ruido (con silenciador al final)

UNA de las ventajas que tenemos los que dormimos de día y velamos de noche, es la capacidad de resistencia para aguantar los ruidos callejeros. Acostumbrados a descansar cuando mayor es el trajín, aun en el mismo domicilio, no nos hacen mella ni las bocinas de los coches, ni los escapes de las "motos", ni las voces de los familiares. No es extraño, pues, que aun teniéndolo bien cerca, no me hubiese percatado del estrépito producido por una máquina que funciona en el almacén del Servicio Nacional del Trigo, establecido en la calle de La Libertad, para seleccionar el grano.

El primer conocimiento que tuve de las molestias de la dichosa máquina fué con motivo de la queja de un familiar que recientemente pasó unos días en mi casa. Allá, cerca de las cinco de la mañana, cuando me disponía a meterme en la cama, el forastero, que por lo visto estaba pasando una "noche toledana", me dijo:

—No he podido cerrar los ojos. No sé qué diablos andará haciendo la máquina de maniobras en la Estación...

—Ese ruido —le contesté— no procede de la Estación. Está mucho más cerca. Unas cuantas casas más allá, en un almacén del Servicio Nacional del Trigo.

—Pues estás aviado —me replicó—. Con la cosecha de este año vas a tener murga durante mucho tiempo.

—No te preocupes, porque el ruido para mí es como una "Nana": me ayuda a dormir.

Ya no recuerdo más de aquella conversación, porque decir eso y quedarme dormido, todo fué uno.

Días después algunos vecinos, con cara que a la legua denotaba las consecuencias del insomnio, comentaban como ustedes pueden figurarse el famoso ruido de la dichosa máquina seleccionadora, y los hubo más decididos que fueron a quejarse a la Delegación Provincial del Servicio.

(Corto aquí este comentario, porque me acaban de comunicar que en el citado Organismo han atendido la queja y prometido que la máquina descansará por la noche y trabajará por el día. Me alegro por mis vecinos. En cuanto a mí, creo que no me molestaría aunque la pusieran a la cabecera de la cama.)

SERGIO COLLADO

EL MINISTRO DE HACIENDA, EN MARIN

Marín, 27. — Esta mañana llegó el ministro de Hacienda, don Francisco Gómez de Llano, acompañado del gobernador civil de la provincia, doctor Palao.

En el salón de sesiones del Ayuntamiento fué recibido por el alcalde y el ingeniero jefe de obras de puerto, don Luis Ponce de León, en compañía de los cuales examinó los proyectos y planos del nuevo puerto pesquero de Marín. A continuación, y acompañado de dichas personalidades, se trasladó a la Lonja municipal, donde estudió el emplazamiento del nuevo puerto pesquero. Terminadas estas visitas, continuó el ministro viaje a Vigo.—Cifra.

EN PONTEVEDRA VISITO EL MUSEO

Pontevedra, 27. — Llegó el ministro de Hacienda, señor Gómez de Llano, que continuó viaje a Marín para visitar la Escuela Naval Militar. A su regreso a Pontevedra, el ministro, acompañado por el director general de Usos y Consumos y por el gobernador civil y jefe provincial del Movimiento, visitó el Museo de Pontevedra, de cuyas instalaciones se mostró complacido. El ministro fué recibido en la puerta del Museo por las primeras autoridades provinciales y locales. Después de esta visita el señor Gómez de Llano prosiguió viaje a Vigo. Cifra.

IMPOSICION DE LA MEDALLA DE ORO DE MADRID AL APOSTOL SANTIAGO

Santiago de Compostela, 27.—El primer teniente de alcalde del Ayuntamiento de Madrid, don Octaviano Alonso de Celis, ha estado esta mañana en la Catedral con su familia, para hacer entrega de la Medalla de Oro de la villa madrileña, concedida por aquel Municipio, a propuesta del alcalde, conde de Mayalde, en uno de los últimos plenos celebrados. En el acto estuvieron presentes una comisión del Cabildo Catedralicio, con el canónigo magis-

(Pasa a cuarta página)

INUNDACION EN RENTERIA

En toda la zona norte de España llueve persistentemente. La "foto" corresponde a la inundación de Rentería, enclavada en la zona más afectada por el temporal. Los ríos han experimentado una gran crecida y el agua amenazó invadir las tiendas y bajos de la ciudad.

Ministerio de Cultura 2011

Informaciones de nuestra ciudad

DEPORTES

En León se considera muy importante el partido amistoso que jugará la Cultural aquí

Mañana vuelve el fútbol al Estadio de la Avenida de Ramiro Ledesma. Nuestro Atlético se enfrentará en partido amistoso a la Cultural Leonesa, uno de los equipos más sobresalientes de la Segunda Liga.

Dada la importancia de la contienda, anoche nos pusimos al habla con un colega leonés, quien a nuestra primera pregunta nos dijo:

—Sí, sí, el primer equipo. Es más, van todos los jugadores de que dispone actualmente la Cultural. Y con ellos irán también a Zamora la mayor parte de los señores directivos, pues es ahí donde se desea ver las posibilidades de todos y cada uno de los culturalistas, de los nuevos y de los "viejos". Del resultado del partido del domingo frente al Atlético, es decir, del rendimiento de los dieciocho o veinte jugadores que actuarán en Zamora, dependerá en gran parte la formación que presentará la Cultural en el primer partido de la competición liguera, que comenzará el próximo día 12.

—¿Muchos nuevos?

—Pues, sí. De todos, desde luego, se tienen las mejores referencias. Y dado el motivo de la contienda, es de suponer que tanto los nuevos como los "viejos" den su máximo rendimiento en Zamora para ganarse un puesto en el primer equipo de la Cultural.

—¿Cómo se ve ahí el partido?

—Con optimismo. ¿Y en Zamora?

—Hombre..., aquí...

—¿Qué?

—Dada su categoría, se teme a la Cultural. Pero no obstante, hay quienes tienen mucha confianza en el Atlético.

—¿Lo forman?

—Hasta el momento, no se sabe. Aquí ocurre lo mismo que en la Cultural. Los veinte jugadores que forman la plantilla rojiblanca tendrán que luchar para ganarse un puesto en el primer equipo. Veremos qué pasa el domingo. Es muy posible que después del partido frente a la Cultural se sepa ya quiénes compondrán el Atlético que iniciará la Liga.

—Por esa misma circunstancia, aquí hay mucha expectación ante el encuentro amistoso que se jugará ahí el domingo. Tanta, que serán muchos los aficionados que se desplazarán a Zamora.

—Pues aquí existe también mucho interés.

Z.

SANTIAGO YA ESTA AQUI

Según nos informó ayer a última hora de la tarde el señor presidente del Atlético, se encuentra ya en Zamora el jugador rojiblanco Santiago, quien mañana formará ya frente a la Cultural.

Por otra parte, y extraoficialmente, sabemos que es muy posible que vista la camisola rayada Alberto.

Farmacias de guardia

Don Ramón Cuadrado, Puerta de la Feria, 1.

Don Atilano López Arias, calle de Santa Clara, 6.

Espectáculos para hoy

CINE BARRUECO.—A las 5,30, 8 y 11,15: «Sed de dominio» (3).

TEATRO RAMOS CARRION.—A las 5,30, 8 y 11,15: «Yolanda» (2).

TEATRO PRINCIPAL. — Continua: desde las 5,30: «Novio a la vista» (2) y «El último disparo» (3).

CARTELERA

CINE BARRUECO

HOY, 5,30, 8 y 11,15. Estreno apasionante de la gran película de cuatro estrellas de Hollywood

Sed de dominio

Robert Montgomery, John Payne, Susan Hayward y Audrey Totter

MAÑANA. 3,30, infantil 5,30, 8 y 11,15. Estreno del magno film policíaco de United Artists

Investigación criminal

Paulette Goddard, Edward G. Robinson (Tolerada)

Seguidamente, el colosal film "SE INTERPONE UN HOMBRE" por James Mason "RAICES PROFUNDAS" Jean Arthur, Alan Ladd y Van Heflynn

TEATRO RAMOS CARRION

HOY, 5,30, 8 y 11,15. Estreno de las aventuras de corsarios y piratas

YOLANDA

LA HIJA DEL CORSARIO NEGRO (Tolerada menores)

MAÑANA. Matinal a las 12

El último disparo

3,30, infantil gigante; 5,30, 8 y 11,15. Estreno de Warner Bros (Tolerada menores)

Paralelo 38

Frank Lovejoy-Anita Louise

TEATRO PRINCIPAL

HOY, continua de 5,30 a 1,15

Novio a la vista

— Y —

EL ULTIMO DISPARO

BUTACA, CINCO PESETAS (Toleradas)

AVISO IMPORTANTE.—Las localidades para el domingo se ponen a la venta el sábado para evitar aglomeraciones en taquilla. Rogamos que los encargos los tomen una hora antes de comenzar la función.

Ferias y Fiestas de septiembre. Inauguración de la temporada de espectáculos

DIA 2. UNICO DIA

COMPAÑIA DE ARTE ESPAÑOL

RAFAEL FARINA

— con —

LUCES DE FERIA

Ayuda familiar a los maestros

DELEGACIÓN ADMINISTRATIVA DE ENSEÑANZA PRIMARIA

En cumplimiento de lo dispuesto en el artículo décimo de la Ley de Ayuda Familiar, número 1 de la Orden de la Presidencia del Gobierno de 17 del actual ("B. O. del Estado" del 17 del mismo), y Orden de 19 del Ministerio de Educación Nacional, se pone en conocimiento de los maestros de esta provincia que tengan derecho a la ayuda familiar, la obligación en que se hallan de remitir a esta Delegación, a partir de esta fecha y hasta el 5 de septiembre próximo inclusive, la declaración jurada, cuyo modelo se inserta en la citada Orden de la Presidencia y que se facilita en las librerías de esta capital, la que redactarán con escrupulosa exactitud, expresando con toda claridad los datos que hayan de consignarse y absteniéndose de acreditar los casos que no estén perfectamente caracterizados en la Ley como beneficiarios, como muy acertadamente se exige en la Orden mencionada, pues, dada la compleja gama de situaciones familiares, se anuncia que se realizará una reglamentación minuciosa que recoja la variedad de casos especialismos que la aplicación de la Ley ha de producir, causa por la que y en beneficio de los interesados, para su más pronta percepción de la ayuda, se han dictado estas normas provisionales.

Según se dispone en el número 5 de la Orden de la Presidencia del Gobierno referida, no será necesario por ahora acompañar a las declaraciones justificación alguna; no obstante, los que tengan en su poder el Libro de Familia pueden acompañarle, y en este caso, el reconocimiento de la ayuda familiar se reputará firme, exceptuando, claro está, los que comprendan hijos mayores de 23 años incapacitados para todo trabajo en los que deberán justificar esta incapacidad total como se hace en los expedientes de jubilación por imposibilidad física.

Dichas declaraciones deberán venir reintegradas con póliza del Estado de 1,55 pesetas y con referencia al primero del mes en curso.

Espera el Delegado que suscribe del Magisterio de la provincia que todos se apresurarán a enviar las declaraciones en el plazo señalado en evitación del perjuicio económico que les produciría de no hacerlo como se les ordena.

"Boletín Oficial de la Provincia"

El «Boletín Oficial de la provincia», correspondiente al día 27 de los corrientes, inserta, entre otras, las siguientes disposiciones:

Ministerio de Educación Nacional. Decreto de 20 de julio de 1954 por el que se crea en Zamora un Grupo Escolar conmemorativo, que se denominará «Ramiro Ledesma Ramos». Otro, de la misma fecha, por el que se amplía la composición de las Juntas Provinciales y Locales contra el Analfabetismo.

Ministerio de Trabajo.—Orden de 22 de mayo de 1954 por la que se deja sin efecto la Real Orden de 17 de septiembre de 1927, que autorizaba la celebración de un mercado dominical en Puebla de Sanabria (Zamora), y se traslada al lunes de cada semana la celebración del mismo.

Ministerio de Agricultura.—Orden de 24 de julio de 1954 por la que se aprueba el expediente de clasificación de las vías pecuarias existentes en el término municipal de Cubillos (Zamora).

Delegación Provincial de Abastecimientos y Transportes

DE INTERES PARA TODOS LOS AGRICULTORES QUE SE HAN ACOGIDO A LOS BENEFICIOS DE RESERVA QUE SE ESTABLECEN EN LAS CIRCULARES NUMEROS 1/53 Y 2/54 DE LA COMISARIA GENERAL

Nuevamente se recuerda a todos los agricultores que se han acogido a los beneficios de reserva que se determinan en la circular 1/53, que el plazo para solicitar el pago de la prima que le corresponda, tanto para trigo como para remolacha, finalizará el día 1 de septiembre próximo, bien entendido que este plazo solamente es para la campaña 1953-54; pasada la fecha antes mencionada, la Comisaría General declina toda la responsabilidad con respecto a las liquidaciones de expedientes que por tal causa no aparezcan completos en la misma, significando la importancia de que las documentaciones deben presentarse a la mayor urgencia, ya que ello supone un beneficio para los interesados, percibiendo más rápidamente el importe de las primas que les correspondan.

CAMPAÑA 1954-55

Todos aquellos agricultores que se hayan acogido a los beneficios de reserva que se determinan en la circular número 2/54 de la Comisaría General tendrán en cuenta para la presentación de las solicitudes de pago de prima correspondientes las siguientes instrucciones:

1.ª Tendrán muy presente al formular las instancias de pago de prima que el nombre y dos apellidos sean los mismos que los que figuraban en la instancia de solicitud de Derechos de Reserva. Igualmente el número y fecha del certificado de aforo han de ser los mismos que el de Aptitud. En esto se ha observado en la pasada campaña que reseñan la fecha que lleva el certificado de aforo y no ha de ser la fecha de expedición, sino la que figura en la parte superior del mencionado certificado de aforo.

2.ª Un dato importante es que han de consignar el domicilio con todo detalle.

3.ª Cuando la solicitud haga referencia a trigo adjuntarán a la misma el correspondiente certificado de entrega expedido por el Servicio Nacional del Trigo, así como el "C-1" correspondiente.

4.ª Cuando la solicitud haga referencia a remolacha acompañarán a la instancia el correspondiente certificado de entrega de remolacha expedido por la Azucarera en la que hayan verificado las entregas de este artículo.

5.ª Como norma general, tanto para trigo como remolacha, acompañarán el certificado de aforo correspondiente expedido por la Sección Agronómica de la provincia en que esté enclavada su finca con derecho a reserva.

6.ª Las documentaciones han de entregarse completas, no admitiéndose éstas a falta de algunas de las documentaciones antes reseñadas.

7.ª También han de tener especial cuidado de hacer la solicitud de pago de prima para la misma finca que se solicitó en un principio, reseñando el mismo pago y nombre de la finca que la que figuraba en la solicitud de Derechos de Reserva.

8.ª El plazo para presentar estos expedientes finalizará el día 1.º de septiembre de 1955.

9.ª Las instancias de solicitud de pago de prima pueden retirarlas de esta Delegación Provincial a partir del día 30 de los corrientes.

4.000 pesetas para la Biblioteca de Zamora

Entre las cantidades que distribuye el Ministerio de Educación Nacional, por un crédito total de 273.000 pesetas, para diferentes bibliotecas, incluidos gastos de calefacción y luz, figura la de 4.000 pesetas para Zamora.

Instituto Nacional de Enseñanza Media

Hasta el día 30 de los corrientes, en la Secretaría del Centro y en las horas de oficina podrán solicitar matrícula cuantos alumnos deseen someterse a las pruebas de Fisiología e Higiene, para practicantes.

Cupón Pro-Ciegos

En el sorteo celebrado en el día de ayer ha sido premiado con 50 pesetas el número 834 y con 5 todos los terminados en 34.

PRODUCTOR:

Saliendo de esta capital el 17 de septiembre y estando en tu hogar, de regreso, el día 19, habrás ganado el Jubileo en Santiago de Compostela, si te inscribes en la Peregrinación que organiza la Delegación Provincial de Sindicatos.

Casa de Socorro

En este benéfico establecimiento han sido asistidas las siguientes personas:

Carmen Hernández Rodríguez, de 16 años, con domicilio en Santa Susana, número 12, de herida incisa punzante en cara palmar de la mano derecha, al clavarse una tijera. (Leve).

Rosa Salazar Manzano, de 5 años, con domicilio en la calle del Carmen, número 3, de contusión en el brazo izquierdo. (Leve).

Eduardo Fernández Miguel, de 8 años, con domicilio en la calle San Ildefonso, número 3, de herida inciso cortante en la rodilla derecha al cortarse con un cristal. (Leve).

Registro Civil

Nacimientos.—María Teresa Gago Gago, Asterio Fidalgo Martínez, Ana María Fresnadillo Martínez, Miguel Caballero Fernández y José Luis Martín Prieto.

Defunciones.—María Salomé Rodríguez Nieto, de 71 años; José Esteban Salvador, de 66; Catalina Pérez Antón, de 30, y Alfonso Carrillo Vicente, de 3 meses.

Matrimonios. — Faustino Miranda Ramos con Custodia Martín Arias.

FERIAS Y FIESTAS EN FERMOSELLE

Programa de festejos

Aunque desde hace algunos días el «Polijón» recorre las calles de esta villa y las verbenas se suceden, los festejos principales todavía no han comenzado. Hoy sábado es, precisamente, el día que abre las grandes fiestas. Para que ustedes puedan saber lo que en Fermoselle tienen preparado este año, vamos a darles a continuación el programa de festejos:

DIA 28. — Al amanecer podrán verse ya los novillos-toros en la explanada de la Venta de Cibanal. Después de reponer fuerzas, los visitantes acompañan a los novillos durante el camino hasta el «Prao», a donde llegarán a media mañana. A las seis de la tarde, la Comisión de Festejos, acompañada por la juventud y precedida por la Banda de música, se desplazará al «Prao» para admirar el ganado y hacer comentarios sobre su clase y trapío. El regreso a la villa se hace en alegre caravana. En la verbena de este día se quemará una bonita colección de fuegos artificiales.

DIA 29.—A las once de la mañana solemne procesión de traslado de la imagen de la Santísima Virgen de la Bandera, Patrona de la villa, desde su Santuario a la iglesia parroquial. A continuación, solemne función religiosa. A las cinco de la tarde, grandiosa cabalgata, en la cual participan bellas señoritas ataviadas con trajes típicos y mantones de Manila, para trasladarse al «Prao», donde se organizan meriendas en las próximidades del cercado de los toros. Al oscurecer se hace el regreso en nutrida y alegre caravana, que dá la clásica vuelta a la plaza, donde se celebra un gran baile popular. En la verbena de este día se quemará otra colección de fuegos artificiales y el segundo «toro de fuego».

DIA 30.—Las dianas y pasacalles despertarán al vecindario al amanecer invitándolo a presenciar el tradicional encierro de los toros, cuya marcha es seguida por la Campana Torera. Este es el momento más emocionante de las fiestas. A las once, lidia de dos vaquillas por aficionados de la localidad. A las cinco y media de la tarde, con el permiso de la autoridad competente y si el tiempo no lo impide, se celebrará la primera corrida de novillos toros, en la que serán lidiados, banderilleados y muertos a estoque cuatro reses de la acreditada ganadería de don Isidro Ortuño, de Martín de Yeltes (Salamanca), por los valientes espadas Dionisio Recio y Manolito Santos, acompañados de sus correspondientes cuadrillas. A las diez de la noche, gran verbena en la plaza. Durante la misma se quemará la última colección de fuegos artificiales.

DIA 31.—Se repite el programa del día anterior.

DIA 1 DE SEPTIEMBRE.—Nuestra excelsa Patrona, la Virgen de la Bandera, será devuelta a su Santuario, en solemne procesión. Acto seguido comenzará el novenario en su honor, cantándose una Salve en acción de gracias.

Durante todas las fiestas el «Polijón» recorrerá las calles y plazas para concentrar el público en los distintos lugares donde se celebran las verbenas. Los Círculos «Gran Casino» y «El Castillo» celebrarán animados bailes de sociedad, amenizados por famosas orquestas.

TOROS

Extraordinaria animación ante la novillada de esta tarde en Toro

"El Turia" y Chacarte. He aquí las figuras de hoy. En el bar, en la peluquería, en plena calle, en la reunión de amigos, en casa a la hora de sentarse a la mesa, incluso en los centros de trabajo, se habla de estos dos jóvenes novilleros que con su arte y valor están revolucionando el toreo. Y hablarse de "El Turia" y Chacarte se viene hablando desde que sus nombres aparecieron hace unos días en las litografías toreras que anunciaban la extraordinaria novillada de la feria de San Agustín en Toro. Tanto se viene hablando desde entonces de estos dos novilleros de excepción, y tanta ansiedad existe en toda la ciudad por verlos actuar esta tarde en Toro, que no exageramos si decimos que dentro de unas horas es muy posible que se llene el viejo coso toresano al conjuro de esos dos grandes novilleros.

La novillada de esta tarde en la referida localidad, amigos, es de las llamadas de lujo. A los nombres de "El Turia" y Chacarte hay que añadir el de Fernando Merino, otro novillero de postín, y el de un ganadero justamente famoso: Don Leopoldo Lamamié de Clairac, de cuya prestigiosa ganadería proceden los seis escogidos novillos-toros que se lidiarán hoy en la cercana ciudad de Doña Elvira, donde se desplazarán esta tarde una caravana de autocares y muchos coches particulares, aparte del tren torero que salió hoy a primera hora de la mañana.

Y es que la terna, amigos, no puede ser más interesante. Nos espera, por lo tanto, un bonito cartel de toros y toreros, capaz de animar al aficionado más pesimista. "El Turia", Chacarte y Fernando Merino son diestros de probada y limpia ejecutoria. Los tres son toreros que arrancan el éxito en todas las plazas donde actúan. Y, por contera, las reses nos dicen que son magníficas de presentación, lámina y hechuras.

"El Turia" y Chacarte se han convertido en dos de los más sólidos valores de la torería próximos al doctorado, y el vallisoletano Fernando Merino es también una auténtica figura de la novillería actual.

La tarde de toros de esta tarde en Toro, pues, promete ser histórica. Nos vamos a divertir. ¡Vamos a Toro a los toros!

AL ALIMON

MONUMENTAL NOVILLADA en TORO

HOY, DIA DE SAN AGUSTIN

EL TURIA, CHACARTE y Fernando MERINO

con reses de Lamamié de Clairac

PRECIOS ECONOMICOS

EL SANTO DEL DIA

DIA 28 DE AGOSTO

San Agustín, obispo

Eran los padres de este insigne doctor de la Iglesia, Patricio, gentil, y Mónica, santa cristiana, y nació en Tagaste de Africa. Dedicado a las letras reveló en seguida agudísimo ingenio, y junto con la libertad que le daba su padre, dióse a las locuras de una vida licenciosa, hasta el punto de amancebarse con una mujer, de quien tuvo un hijo. Se entregó también a la herejía de los maniqueos porque favorecía la torpeza y el orgullo. Después de haber estudiado en Cartagena, pasó a Roma, donde descolló por su elocuencia, tanto, que el emperador, con grandes recompensas, le mandó enseñar retórica en Milán. La madre nunca abandonaba a su extraviado hijo, y por él rogaba continuamente, obteniendo que acudiese a escuchar los sermones de San Ambrosio. Mucho tiempo luchó con la gracia, que al fin salió victoriosa, y Agustín, a los treinta y tres años, hízose bautizar por San Ambrosio. De grande austeridad fué en adelante la vida del santo, volviendo a su patria y dedicándose al estudio y a la soledad; fundó una Orden religi sa de sacerdotes, a la que dió sapientísimas reglas. El obispo Valerio nombróle coadjutor sucesor suyo, y brillaron más las virtudes y la sabiduría del santo y su celo contra las herejías. Su doctrina dió la base a la teología escolástica y es reconocido por uno de los mayores doctores de la Iglesia, que le llama el Aguila de Hipona: murió a los setenta y seis años, en 430

Guía litúrgica

Hoy, sábado, día 28. San Agustín, Obispo, Confesor y Doctor. Misa «In medio» de doctores, con oración y verso aleluyático propios; segunda oración de San Hermes, Mártir; Credo.

CULTOS PARA ESTE DIA

San Ildefonso. — Misas a las 8,30 9 y 9,30. Santo Rosario a las 8 de la tarde. Sabatina.

San Juan de Puerta Nueva.—Misas a las 8, 8,30, 9, 9,30 y 10. Santo Rosario a las 8 de la tarde.

San Lázaro.—Misas a las 8 y 8,30. Santo Rosario a las 8 de la tarde, con exposición menor del Santísimo.

San Torcuato.—Misas a las 8, 8,30 9 y 9,30. Santo Rosario a las ocho de la tarde.

San Vicente.—Misas a las 8, 8,30 9, 9,30 y 10. Santo Rosario a las ocho de la tarde.

Santa María de la Horta.—Misas a las 8 y 8,30. Santo Rosario a las 8 de la tarde.

Nuestra Señora de Lourdes. — Misas a las 8,15 y 9. Santo Rosario a las 8 de la tarde.

Santa Lucía. — Misa a las 8,30.

San Esteban. — Misas desde las 7 hasta las 10 inclusive, cada media hora. Santo Rosario a las 8 de la tarde, con exposición.

Salesianos. — Misas a las 7,30 8 y 9,30.

Marinas.—Misa a las ocho.

Concepción. — Misas a las 7, 8 y 9. Culto continuo desde las 8 de la tarde, con Exposición y Rosario.

Santiago del Burgo. — Misa a las diez.

Servicios de urgencia de Zamora

NUMEROS DE SUS TELEFONOS

Bomberos	1555
Casa de Socorro	1444
Guardia Urbana	1322
Policía	1434
Hospital	1450
Cruz Roja	1499

BOLETIN DE SUSCRIPCION

DON .....

CON DOMICILIO EN .....

se suscribe a IMPERIO por un (1) trimestre, semestre, año.

..... a ..... de 195

Firma,

(1) Táchese lo que no convenga.

REPORTAJES GRAFICOS JUANES

Bodas, Bautizos, Fiestas de Sociedad

AVISOS: *Hospital, 10 y San Torcuato, 29*

Teléfono 1366 ZAMORA

FECHAS

EL PERIODICO DE TODA LA SEMANA

El periódico más completo de España

Política internacional. Vida española. Sucesos. Curiosidades. Deportes. Cine. Teatro. Toros.

El semanario más barato de España

REPRESENTANTE

para Zamora y provincia, necesita importante Laboratorio Hispano-Francés fabricante de esparadrapo. Bien relacionado con almacenes y farmacias. Escribir con referencias y relación casas que representa. Apartado 333. Laboratorios M. S. L. — SAN SEBASTIAN.

Ministerio de Cultura 2011

Crónica de Madrid

¿Persisten los vetos taurinos?

Lo que no ha dicho Dolores del Río

CURSOS DE VERANO

De diversas ciudades españolas se reciben noticias que dan cuenta del desarrollo de los cursos universitarios de verano. En la mayoría de ellos toman parte estudiantes extranjeros a los que interesa el conocimiento de nuestro idioma, la literatura y la historia de España y aquellas otras disciplinas que no pueden aprender bien en sus propios países. Aunque la tendencia normal es inscribirse en los Centros docentes, de ampliación de estudios, que funcionan en ciudades de carácter estival —en este aspecto, Santander, con su Universidad de Menéndez y Pelayo, figura en vanguardia— también en Madrid hay cursos de verano en los que trabajan alumnos de distintas nacionalidades. Unos doscientos se han inscrito en los Colegios Mayores «Antonio de Nebrija» y «Santa María del Campo». Franceses, alemanes, ingleses, holandeses, suizos, norteamericanos y de otras procedencias —hasta vietnamitas— se han concentrado este verano en las espléndidas instalaciones de esos Colegios, en plena Ciudad Universitaria. Los cursos del «Santa María del Campo» están organizados por el Centro Cultural Hispano-francés. Se ha dividido la tarea en dos grupos, por períodos consecutivos. La mayoría de los matriculados son de Francia, donde cada día interesa más el estudio del castellano.

NO HA DICHO NADA SOBRE SUS SUPUESTAS EXIGENCIAS

Como siempre que aterriza en Barajas una «estrella» extranjera de cine, se suceden, durante varios días, las entrevistas, las declaraciones y los interrogatorios de ritual. Ahora le ha correspondido el turno a Dolores del Río, la popular actriz mejicana, que viene por tercera vez a España y permanecerá aquí tres meses, para rodar «Señora Ama», del glorioso Benavente. Las preguntas que le hicieron los reporteros, y que se han publicado en estos días en los periódicos madrileños, vienen a ser las del cuestionario acostumbrado: sus éxitos, el trabajo que realiza, la ordenación de su vida, sus aficiones. Hasta la edad, punto siempre espinoso, pero al que la peliculera respondió con admirable sinceridad. De lo fundamental, no he visto que se le haya dicho nada. Lo fundamental es esa versión que circuló, hace poco, y según la cual las exigencias de Dolores del Río eran desorbitadas. No se ha aclarado si aquellas noticias eran ciertas. Lo único que se nos ha hecho saber es que la protagonista del film que lleva al celuloide la comedia benaventina no la ha visto representar hasta ahora, aun cuando la leyó y estimó, según declaró, que el personaje principal, que va a encarnar en el cine, le va muy bien, porque está de acuerdo con su manera de hacer. Y ahora a esperar a la primera estrella y a repetir la interviú. Que conste que no es reproche para mis compañeros, que cumplen perfectamente su obligación. Y que saben, por otra parte, que todas estas cosas de los personajes famosos de cine interesan.

UN CONTRATO QUE ES UN SINTOMA

Muchas veces hemos oído decir que los novilleros modestos que quieren darse a conocer no sólo no cobran por sus primeras actuaciones, sino que les cuesta el dinero figurar en un cartel. Pero esto no era, hasta ahora, más que un rumor. Se acaba de testimoniar documentalmente la exactitud del mismo. Ha sido publicada, con iniciales, la carta de cierto empresario a un apoderado, señalándole las condiciones para que un novillero al que representa toree en su plaza, alternando con dos figuras novilleriles actuales. Esas condiciones son: el pago de siete mil quinientas pesetas y los gastos de cuadrillas y demás. El hecho, como síntoma, es magnífico. ¿No les parece?

¿PERSISTEN LOS VETOS?

Otro episodio, que está siendo muy comentado. Ordóñez, el de Ronda, tenía que torear en Bilbao, en la última de feria, con Aparicio y Jumillano. Herido el salmantino, la Empresa le sustituyó con Antonio Bienvenida. Ordóñez no se presentó a la hora de comenzar la corrida. Ni explicó, por lo visto, las razones de la incomparecencia. A la misma hora de hacer el paseíllo, el diestro se hallaba en San Sebastián, visitando, en gesto de compañerismo, a «Jumillano». La corrida bilbaína la torearon, mano a mano, Aparicio y Bienvenida, como la de la Prensa de Madrid. ¿Qué le pasó a Ordóñez? ¿Qué hay de la desaparición de los vetos?

NOTAS DE FUTBOL

Se acerca la temporada de fútbol. Los equipos se entrenan. Los jugadores han dado por terminadas sus vacaciones. En todas partes, con la preparación se hace patente el entusiasmo. De Barcelona dicen que el equipo titular está dispuesto a reconquistar la copa que perdió en la competición pasada.

Todo marcha. Se había dicho que Di Stéfano iba a hacer una escapada a Buenos Aires, por razones de orden familiar; pero ha desistido y está participando activamente en los ejercicios de entrenamiento, en Chamartín. En Cestona, el presidente de la Federación Española de Fútbol, señor Touzón, se ha reunido con otros federativos, manteniendo un cambio de impresiones relacionadas con la organización futbolística.

FRANCISCO CASARES

Actualidad internacional. Vida española. Sucesos. Deportes. Cine. Teatro. Curiosidades. Reportajes.

No es un semanario más

ES

el semanario más completo y más barato de España

12 GRANDES PAGINAS

Los martes, en todos los quioscos

La Bolsa

Cotizaciones en Bilbao

ACCIONES

Bancos.—Banco de Bilbao, 645; Central, 460; Vizcaya, serie A, 530; idem serie B, 527,50; Hispano Americano, 503.

Ferrocarriles y Transportes.—Ferrocarriles y Transportes Suburbanos, 100; Aviación y Comercio, 101.

Electricidad.—Electra de Viesgo, viejas, 176; idem nuevas, 158; Eléctricas Reunidas de Zaragoza, viejas, 103; Hidroeléctrica Española, 196; Iberduero, ordinarias, 211; idem 6 por 100, liberadas, 193.

Mineras.—Sierra Menera, ordinarias, 90.

Navales.—Naviera Aznar, ordinarias, 2.010.

Siderometalúrgicas. — Altos Hornos de Vizcaya, viejas, 198,50; idem nuevas, 825; Asturiana Santa Bárbara, viejas, 154.

Industrias varias. — Nitratos de Castilla, 166; Sefanitro, 212; Siga, 123,50; Sniace, 282; Unión Química del N. de España, viejas, 173,50; Campsa, 165; General Azucarera de España, 132; Compañía Telefónica Nacional de España, 199,50.

Cotizaciones en Barcelona

ACCIONES

Banco Exterior de España, 410; Aguas de Barcelona, ordinarias, 229; Asfaltos y Portland "Asland", ordinarias, 575; Caitasa, ordinarias, 100; Catalana de Gas y Electricidad, ordinarias, 132; Cros, 535; Electro-Metalúrgica del Ebro, 259; España Industrial, 370; Española de Carburos Metálicos, 367; Fomento de Obras y Construcciones, 313; Ford, Motor Ibérica, 5.850; Industrias Agrícolas, 468; Maquinista Terrestre y Marítima, 112,75; Tabacos de Filipinas, 306; Transmediterránea, 182; Campsa, 167; Dragados y Construcciones, 194; Española de Petróleos, 457; Fefasa, 135,25; General Azucarera de España, 130,50; Iberduero, ordinarias, 209; Minas del Rif, 576; Telefónica Nacional de España, 198; Unión Española de Explosivos, 286.

Cotizaciones en Madrid

Fondos públicos.—Interior, 4 por 100, 82,75; Exterior, 4 por 100, 105; Amortizable, 4 por 100, 15.11.51, 100,50; idem 3,50 por 100, 15.7.51, 93,50.

Cédulas. — Banco Hipotecario, 4 por 100, exentas, 98,25; Banco de Crédito Local, 4 por 100, interprovinciales, 99; idem 4 por 100, locales, 102; Reconstrucción Nacional, 94,25.

OBLIGACIONES

Renfe, 93,70; Telefónica Nacional, 5 por 100, 95,50; Unión Española de Explosivos, 6 por 100, 100.

ACCIONES

Bancos. — Banco de Crédito Industrial, 699; Central, 437; Español de Crédito, 462; Hispano Americano, 670; Mercantil e Industrial, 503; Popular Español, 187.

Electricidad. — Eléctricas Leonesas, 133; Fuerzas Eléctricas del Noroeste, 165; Gallega de Electricidad, 118; Hidroeléctrica del Chorro, 108; Hidroeléctrica Española, 135,30; Hidro Nitro Española, 113; Iberduero, ordinarias, 209; idem 6 por 100, liberadas 195; Saltos del Nansa, 122,25; Saltos del Sil, 179; Sevillana de Electricidad, 110; Unión Eléctrica Madrileña, 118.

Ferrocarriles y Tranvías.—Metropolitano de Madrid, 144.

Mineras. — Duro Felguera, 234; Minas del Rif, 580; Siderúrgica de Ponferrada, 365.

Sidrometalúrgicas. — Altos Hornos de Vizcaya, 198; Auxiliar de Ferrocarriles, 401; Española de Construcción Naval, preferentes, 170; Material y Construcciones, 169,50.

Industrias varias.—Campsa, 167; Dragados y Construcciones, 234; Ebro, Compañía de Azúcares y Alcoholes, 299; "El Aguila", Cervezas, 515; Española de Petróleos, 457; Fefasa, 133; General Azucarera de España, 131; Industria y Navegación, 106; Telefónica Nacional de España, 197; Unión Española de Explosivos, 286; Unión Química del Norte de España, 175; Resinera Española, 106.

(Datos facilitados por el Banco de Bilbao.)

Una mujer firma los billetes de Banco de los Estados Unidos

Se trata de Ivy Baker Priest, que comenzó ganándose la vida como telefonista

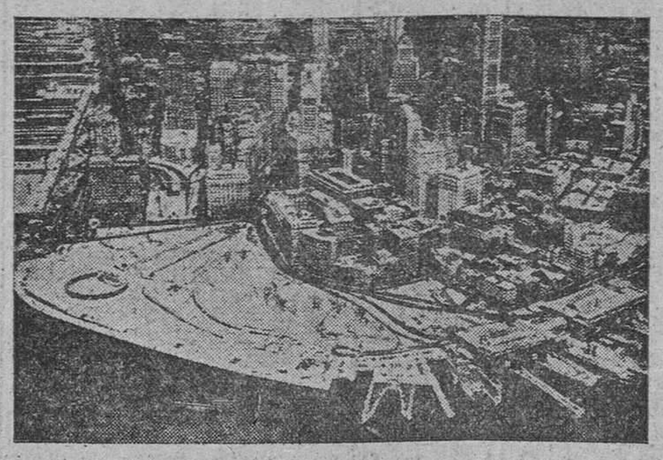

DESDE la primera guerra mundial a nuestros días, la mujer no ha hecho más que ganar batallas en la lucha, no siempre fácil, por conseguir la igualdad de derechos. Fué a fines del siglo XVIII cuando se alzaron las primeras voces reclamando para el sexo débil una atención que no se limitaba a ser blanco de unas frases galantes. En el año 1791, en plena Revolución francesa, Olimpia de Gouges publicó su "Declaración de la mujer y de la ciudadana", que puede considerarse como la primera gran batalla feminista.

Pero hasta los primeros años del siglo actual, con las manifestaciones pintorescas de Mrs. Pankhurst y sus sufragistas, el feminismo tuvo una muy escasa importancia en la vida pública de los pueblos. Antes de la guerra de 1914, sólo tres países habían concedido el voto a la mujer: Finlandia, Noruega y Nueva Zelanda. Es a partir de la primera conflagración mundial cuando el sexo débil comienza a abrirse paso, pese a los múltiples obstáculos que se oponen a la reivindicación de sus derechos.

Después de la segunda guerra mundial eran veintinueve las naciones que habían concedido la igualdad de derechos a ambos sexos. Y en la actualidad, como prueba de la importancia que ha conseguido la mujer en la política de algunos países, basta señalar unos cuantos datos: En las dos Cámaras francesa, de los ochocientos ochenta y ocho representantes del país, cincuenta y uno son mujeres; en Estados Unidos son ocho las mujeres que toman asiento en el Congreso, y veintitrés en el del Japón. En cuanto a la Unión Soviética, según las informaciones oficiales, el 21 por ciento de los diputados bolcheviques pertenecen al sexo débil.

Muchas son las mujeres que personalmente se han distinguido en los últimos años, alcanzando una importancia mundial: la señora Chang-Kai-Chek, y Eva Duarte de Perón, son dos ejemplos. No olvidemos que dos importantes monarquías, Inglaterra y Holanda, están regidas por dos soberanas.

Sin embargo, existe una mujer que ocupa un cargo clave en la vida económica mundial y que apenas se le concede importancia. Quizá ello es debido a que no gusta de la ostentación. Me refiero a Ivy Baker Priest, tesorera de los Estados Unidos. En suma, la mujer que firma los billetes de Banco del más poderoso país de la hora actual.

La señora Priest no es una de esas feministas que han ridiculizado los periódicos de humor. Por el contrario, es una perfecta mujer de su casa, consecuente, agradable y simpática.

La señora Priest comenzó a trabajar como telefonista; en la actualidad es uno de los personajes más interesantes de la vida pública estadounidense. Se hizo maestra, en los momentos en que la centralita de Teléfonos la dejaba libre, y después —debido a su inteligencia nada común— ha alcanzado ese cargo de tan significada trascendencia.

Naturalmente que la señora Priest está casada, y es además madre de tres chicos. Dicha dama ha nacido en el Estado de Utah —el primero que llevó al Senado a una mujer— y es de religión mormona.

En una reciente fotografía, la tesorera americana ha aparecido en los periódicos con un hermoso vestido de noche, del brazo de su esposo y rodeada de sus hijos: una guapa chica de diecinueve años y dos muchachos, que el menor cuenta diez años.

La señora Priest ha confesado a un periodista que le gustan los vestidos, los perfumes y hasta bailar el vals.

He aquí cómo el feminismo actual puede, por ese camino, ganar todas las batallas. "Una mujer debe tener razón, ante su marido, sólo hasta cierto punto", ha confesado esta paladina de la política americana. ¿Habría sido capaz de decir otro tanto, hace cincuenta años, la señora Pankhurst?

J. A.

¡AGRICULTORES!

AYUDAROS ES DAROS LA MAXIMA CALIDAD, EL MEJOR SERVICIO Y LAS MAYORES FACILIDADES DE PAGO

Finanzauto, S. A.

OS OFRECE LA ADQUISICION DE VUESTROS TRACTORES Y MAQUINARIA AGRICOLA EXTRANJERA O NACIONAL PAGANDO SOLAMENTE EL 25 % AL CONTADO Y EL 75 % APLAZADO

ENTREGAS INMEDIATAS

TRACTORES:

DAVID BROWN (Ingleses) Ruedas y Oruga - Diesel ... 35 a 50 HP.
ALLGAIER (Alemanes) Ruedas - Diesel ..... 33 HP.
CONTINENTAL (Franceses) Oruga Diesel ..... 60 y 70 HP.
VIERZON (Franceses) Ruedas Semi-Diesel ..... 22 y 60 HP.
BINCKHORST (Holandeses) Ruedas - Diesel ..... 35 HP.

COSECHADORAS:

VIERZON y PUZENAT

ARADOS DE DISCO Y VERTEDERA:

PUZENAT — RETHELOISE — DAVID BROWN
BAYESRISCHE — JABALI — SALOPIAN, ETC.

Y toda clase de material agrícola y remolques extranjeros y nacionales.

En breve también dispondremos de material americano. Tractores de ruedas y oruga de la marca OLIVER-CLETRAC y toda clase de maquinaria agrícola de la misma marca.

Información y tramitación de vuestras compras y expedientes en nuestras exposiciones de:

VALLADOLID: Calvo Sotelo, 4. Teléfonos 5198 y 5199
PALENCIA: Mayor Principal, 15. Teléfono 1594
Y EN NUESTROS REPRESENTANTES DE:

LEON — AUTO MOTOR, Avda. Padre Isla, 8
AVILA — LA SERRANA, S. L., San Segundo, 34
SEGOVIA — LA SERRANA, S. L., San Ildefonso, 2
SALAMANCA — NUÑO, S. L., Avenida Mirat, 41
ZAMORA — "FINANZAUTO, S. A., Calvo Sotelo, 4, Teléfonos 5198 y 5199, VALLADOLID"

AGENTES CON SERVICIO EN LOS RESTANTES PUEBLOS DE LAS PROVINCIAS

Crónicas internacionales

La muerte de Vargas es un espectáculo intranquilizador

SINTOMAS DE LA TENEBROSA acción comunista en Iberoamérica

Nueva York. — (Crónica radiotelegráfica de AUGUSTO ASSIA.)

GETULIO Vargas había presidido, como dictador, los quince años más ordenados, prósperos y felices de la historia del Brasil. Tras haber renunciado la dictadura, volvió al Poder, cuatro años después, elegido por una enorme mayoría del voto popular como presidente democrático.

Anteayer salió del palacio de Catete, en medio de una de las oleadas de violencia, desorden y desconcierto que, de cuando en cuando, agitan el inmenso, rico y noble país hermano. Antes de arrojar el cadáver de su presidente a la marejada, el Brasil había pasado por tres años de inquietudes e inestabilidades que contrastan con el bienestar, la estabilidad y el progreso de los primeros quince años «getulianos».

Hasta sus más consecuentes detractores norteamericanos se han quedado fríos al conocer la noticia de que Getulio Vargas había muerto por su propia mano, después que sus enemigos le obligaron a dimitir con la fórmula anunciada temporalmente.

Entre tales enemigos no contaba el Gobierno del general Eisenhower, cuyo ministro de Asuntos Exteriores, Mr. Dulles, se apresuró a destacar al conocerla el sentimiento de los Estados Unidos ante la muerte corrida por el presidente del Brasil.

«Inmediatamente después de enterarme, le he puesto un telegrama al ministro de Asuntos Exteriores», añadió Mr. Dulles, que en la misma conferencia de Prensa ha desmentido el rumor puesto en circulación también por los elementos izquierdistas, según el cual los Estados Unidos habían comenzado a aflojar su solidaridad con Chang Kai Chek, dándose cuenta de que la protección facilitada por la Flota norteamericana abarcaba sólo a la isla de Formosa, pero no a las que entre Formosa y la tierra firme se encuentran en mano de las fuerzas nacionalistas.

Mr. Dulles dijo al mismo tiempo que no ha abandonado todavía sus esperanzas de que al fin sea constituído el Ejército Europeo. Esperanza no es igual que creencia, alegó a renglón seguido, aclarando las diferencias entre ambos estados de ánimo.

Hace días, el periódico «New York Times», una de cuyas características es agitar en aguas turbias, publicaba un editorial en que reclama la dimisión de Vargas si se prueba que ha tenido participación en el incidente en que fué centro el periodista Lacerda, y que le costó la vida a un oficial de Aviación.

Este mismo periódico es el que había llevado la campaña contra Vargas, que hace siete años indujo al presidente a dimitir ante él, para no exponerse a ser motivo de disidencias entre el Brasil y los entonces victoriosos Estados Unidos. Vargas había entrado en la guerra contra Hitler y Mussolini; pero en su odio a todas las dictaduras que no fuera la comunista, los izquierdistas norteamericanos aprovecharon la denuncia y se lanzaron contra el progresivo y eficiente régimen brasileño hasta que Getulio Vargas, que entonces tenía sesenta y cuatro años, hubo de marcharse, abriéndole las puertas a la riada que concluyó ahogándole y arrastrándole.

Todo indica que el atentado contra el periodista y agitador de izquierda señor Lacerda, del que aquí los elementos perturbadores han hecho, al socaire con los comunistas, nada menos que un héroe, no fué sino un pretexto con que empujar a Getulio Vargas, cuyas vacilaciones e indecisiones venían siendo anotadas ya por sus enemigos. Premeditada o casual la muerte de un oficial de Aviación extraordinariamente popular, constituyó la circunstancia preciosa para enardecer los ánimos de las fuerzas aéreas y del Ejército.

Todos o casi todos los generales acabaron uniéndose contra el presidente durante las últimas horas, sobre todo después que el pulso le temblara al antiguo gaucho y que su convicción se había perdido a los setenta años, con mucho del fuego que encandiló a los cincuenta los entusiasmos y la admiración de los brasileños.

Aunque el presidente Eisenhower está disfrutando de sus vacaciones en Denver, y no es fácil averiguar cuál es la interpretación que aquí se da al posible desarrollo de los acontecimientos, no hay duda de que se confía en el patriotismo y responsabilidad de las fuerzas armadas.

Algunos elementos incrustados en las mismas provocan, sin embargo alguna inquietud, pues se sabe en los Estados Unidos que hay generales abiertamente comunistas y otros que, sin ser manifiestamente comunistas, no ocultan sus preferencias por Rusia.

A su vez, el partido comunista en el Brasil es el más grande y el mejor organizado de toda Hispanoamérica, mientras que, por otro lado, aunque nadie duda aquí de la buena voluntad y las cualidades humanas reunidas en la persona del vicepresidente, a quien le corresponde recoger el mando, algunas gentes temen que ni su experiencia ni su energía puedan ser suficientes para dominar la tormenta que arrastró a Vargas.

La Delegación socialista que preside Attlee continúa actuando de buzón de correos

Ahora "fabrican historia" por la China de Mao Tse

Londres. — (Crónica de nuestro corresponsal.)

POR segunda vez—según el «Daily Herald—, Attlee y sus compañeros de viaje están haciendo historia. El juicio no parece aventurado, aun cuando difícil es saber, por de pronto, qué clase de historia nos está fabricando la delegación laborista.

El hecho es que el jefe de la oposición de Su Majestad, antiguo y quizá futuro primer ministro de la isla, ha logrado repetir en China sus éxitos moscovitas, y así como en la capital rusa fué huésped de Malenkov, obteniendo que el colega ruso le devolviera la visita en la Embajada británica, también en Pekín ha sabido perforar la muralla que hasta ahora rodeó a los jefes comunistas, entrevistándose primero con Mao Tse Tung y recibiendo a su vez en el «teritorio británico» de la Embajada a Chou En Lai y a altas jerarquías del partido comunista chino. Pero esta vez el encuentro Attlee-Mao Tse Tung ha tenido carácter incluso más espectacular, más «histórico», que la entrevista Attlee-Malenkov.

Según la Prensa inglesa, en efecto, el presidente de la China roja ha sometido el siguiente «programa base» a su huésped socialista, con objeto de afianzar, al parecer, la coexistencia pacífica entre los pueblos del mundo: Primero, la retirada de la VII Flota americana de las aguas del Estrecho de Formosa; segundo, el cese inmediato por parte estadounidense del rearme del Japón; tercero, el cese—siempre por parte americana—del rearme alemán, y cuarto, el uso de la influencia británica para que los Estados Unidos adopten una política «más razonable» con respecto a China. No se sabe lo que mister Attlee ha contestado a tan original propuesta bajo ese techo de laca finamente afiligranado de oro, y entre sorbo y sorbo de té que los enviados especiales de Prensa británicos nos han descrito.

Mr. Morgan Philips, portavoz oficial de la delegación, tan sólo ha facilitado un pequeño comunicado al final de la entrevista, en el que dice que «las discusiones abordaron una variedad de temas de mutuo interés, incluídos los referentes a la situación internacional y al comercio», que fueron «siempre francas», y que «la reunión terminó en una atmósfera de cordialidad y con expresiones de buena voluntad». No es muy explícito este comunicado, pero no hay que olvidar que Mr. Morgan suele ser hombre de pocas palabras y que en esta ocasión su silencio y el de sus colegas de delegación es tanto más comprensible cuanto que los ilustres viajeros han firmado buenos contratos con la Prensa isleña para escribir una serie de artículos a su regreso, por lo que desde que andan por esos mundos callan más que nunca para conservar frescas y exclusivas todas las buenas o malas noticias. Así y todo, cabe destacar que la referencia de Mao Tse Tung a Alemania se interpreta aquí en el sentido de que Pekín quiere demostrar así que es una gran potencia con preocupaciones planetarias, mientras que los puntos referentes al Japón y a Formosa parecen indicar que se trata de las dos condiciones que Pekín pone para «coexistir» en paz con el resto del mundo.

Es, evidentemente, absurdo suponer que Attlee y el partido socialista puedan ser en esta ocasión otra cosa que un buzón de correos. No hace falta preguntar a quién va realmente dirigida la carta. Cabe recoger también en este sentido que desde hace dos días se insiste aquí en que Attlee invitó a Malenkov y a Chou En Lai a venir a Londres. A pesar de que estas noticias fueron tantas veces desmentidas como afirmadas en las últimas cuarenta y ocho horas, el hecho de que se asegure que Malenkov y Chou En Lai se han declarado favorables a una posible visita a las riberas del Támesis, indica claramente que lo que se persigue es que Churchill extienda personalmente esta invitación. Se recordará que el premier británico declaró en repetidas ocasiones que consideraría una posible reunión con Malenkov, siendo así que tuvo que aplazar una y otra vez el viaje por la desfavorable acogida que el proyecto tuvo en América e incluso en importantes sectores de su propio partido. Si Attlee le ofrece ahora esa reunión en bandeja de plata y en el mismísimo Londres en lugar de Moscú, ¿sabrá resistir sir Winston Churchill a la tremenda tentación? Por lo visto Moscú y Pekín especulan con que el primer ministro sucumbirá al canto de las sirenas. Por de pronto ya se anuncia una nueva visita a Pekín por parte de una delegación de las Trade Unions inglesas, que emprenderá el vuelo en el otoño próximo. Como el lector podrá apreciar, los fabricantes de historia no escatiman ningún sacrificio ni esfuerzo por grande que sea

EL V CONGRESO DE SANIDAD MENTAL

Algunos psiquiatras se están portando en él peor que sus pacientes

Y hoy es el día-opina el doctor Rumke-en que los médicos no conocen con exactitud lo que es la salud mental

Toronto (Canadá). — (Servicio especial de crónicas.)

EL mayor y más acuciante problema con que se enfrentan los que estudian las enfermedades mentales es el producido por los «celos de tipo internacional, que se extienden entre los mismos investigadores», según ha manifestado el presidente de la Federación Internacional de Sanidad Mental, doctor H. C. Rumke. El doctor Rumke, de Utrecht, ha manifestado en el curso de una sesión plenaria del V Congreso de Sanidad Mental, celebrado en esta ciudad, que algunos psiquiatras se están portando aún peor que sus propios pacientes, en lugar de colaborar en el estudio de los problemas con que, tanto individual como colectivamente, se están enfrentando.

Los norteamericanos, que siguen una directriz dinámica en el terreno de la psiquiatría, tienden a desacreditar y tratar a la vez con desprecio los magníficos y excelentes descubrimientos de los estudios clínicos franceses, en tanto que los trabajos llevados a cabo por ellos mismos no consiguen tampoco en el extranjero la debida acogida y reconocimiento, según añadió el doctor Rumke.

Por otra parte, Rumke ha indicado con toda claridad que, aun hoy en día, los médicos no conocen con exactitud lo que es la enfermedad y la salud mental ni cómo definirlas. Lo único que, según él, se ha podido ver y todos los médicos conocen son «ciertos síntomas de transición entre ambos estados». Ha expresado también su creencia de que el poder comprender el estado del hombre enfermo no significa, por ende, que uno pueda entender el del hombre sano. A este respecto ha indicado que un hombre completamente normal puede hallarse grandemente perturbado debido a cualquier emoción, sin que tal estado haga de él un hombre anormal, por lo que el psiquítra deberá guardarse muy mucho de catalogarle como tal.

A las sesiones de este V Congreso de Sanidad Mental han asistido destacados médicos. El profesor A. V. Snezhnevsky ha dicho que sus colegas estaban realizando pruebas de sangre para ver si la esquizofrenia, la enfermedad mental más corriente en todo el mundo, es hereditaria. Dicho profesor, que desempeña la cátedra de Psicología en el Instituto Central para la realización de estudios médicos avanzados, manifestó también que los primeros resultados indicaban que existe, al parecer, una estrecha relación entre los síntomas de tal enfermedad y una peculiar destrucción de las células en la sangre de los pacientes, insistió en que los resultados eran sólo los primeros de lo que había de ser un largo trabajo de investigación, pero que a juzgar por ellos, tales estudios merecía la pena de que fueran ampliamente continuados.

Ministerio de Cultura 2011

La electrificación del trayecto Santander-Reinosa acorta la distancia de la Montaña con Madrid

Las modernas instalaciones de la línea son un modelo de su género en España

Reinosa (Santander), 27.—Con la electrificación del trayecto Santander-Reinosa, en la línea de la Renfe, se alcanza la primera y fundamental etapa de la electrificación entre Santander y Alar, que acorta sensiblemente la distancia horaria de la capital de la Montaña con Madrid.

El trayecto Santander-Reinosa comprende una distancia de 88 kilómetros, con un desnivel de 845 metros. Solamente entre las estaciones de Bárcena a Reinosa, que distan 33 kilómetros, el tren ha de ascender por 563 metros de desnivel.

Para la electrificación del trozo que se inaugura se ha efectuado el tendido de cables y columnas en el recorrido de 88 kilómetros. Las subestaciones eléctricas de Guernica, Las Fraguas y Reinosa, en la renovación de la vía se han empleado 7.700 toneladas de carril, además de varios millares de traviesas de roble. También se ha efectuado la renovación de seis puentes. El antiguo depósito de locomotoras de vapor de Cajo (Santander) se ha transformado en naves amplias y modernas, con talleres para la reparación y conservación de las locomotoras eléctricas, e igual labor se ha hecho en el depósito de máquinas de Reinosa; se ha efectuado una total transformación en el sistema de señalización y comunicaciones en todo el trayecto Santander-Alar. Actualmente se están construyendo en Suiza unos potentes, veloces y modernísimos automotores con destino a la circulación de viajeros en esta provincia. Tales automotores, que comenzarán a funcionar próximamente, constituirán un alivio enorme para las zonas de Torrelavega y Reinosa, de gran movimiento de viajeros.

Todo esto, unido a la modernización de las restantes instalaciones, tanto en lo referente a tracción como a los servicios auxiliares, hará que la línea sea considerada como auténtico modelo de su género en España.—Cifra.

UN VENADO DE MAS DE SIETE ARROBAS FUE MUERTO EN FUENTES DEL ARCO

Almendralejo, 27.—En el pueblo de Fuente del Arco, de esta provincia, ha sido muerto a tiros de escopeta por dos vecinos un venado que ha pesado más de siete arrobas. Emplearon munición corriente. El caso es raro y muy comentado, porque por estos lugares no viven estos animales.—Cifra.

UN PRODIGIOSO «CEREBRO ELECTRONICO»

Almadén, 27.—Un pastorcillo de Guadalmezo, llamado Antonio Corchero de Egea, de doce años de edad, analfabeto, resuelve mentalmente los más complicados problemas matemáticos. Patrocinado por el cura párroco del pueblo, don Pablo Navas Barranquero, ha venido a Almadén para hacer unas pruebas de su prodigiosa facilidad para las matemáticas. Ante un grupo de maestros ha resuelto los más diversos problemas mentalmente. Se le anuncia un problema, permanece unos instantes callado, hace unos ligeros movimientos de cabeza e inmediatamente después da el resultado. El profesor de matemáticas don Sebastián Vázquez le puso el siguiente problema: 15 ovejas han pesado cada una ocho kilos; diez, a siete kilos, y cinco a cinco kilos y medio. ¿Cuál es el peso total? Y antes de que ninguno de los presentes pudiera hacer la operación, Antonio dió el resultado exacto. También hace sumas de cuatro números de a tres cifras y con decimales. El doctor Cavanillas Avila va a informar al doctor Vallejo Nájera de este caso para que se realice un estudio del cerebro de este pastorcillo, al que en la comarca se le califica ya de «cerebro electrónico».—Cifra.

La Asamblea francesa

(Viene de primera página)

Industria, Justicia, Educación, Trabajo y Ultramar.—Efe.

POLONIA OFRECE A FRANCIA UN TRATADO DE ALIANZA Y AYUDA MUTUA

París (Urgente), 27.—El Gobierno polaco de Varsovia ha propuesto a Francia un tratado de alianza y ayuda mutua, según se anuncia en los círculos bien informados de París.

Se considera como un intento para influir en la decisión de la Asamblea Nacional francesa acerca del Tratado de la Comunidad Defensiva Europea.—Efe.

París, 27.—La nota del Gobierno de Varsovia ha sido entregada al secretario de Estado para Asuntos Exteriores, Jean Guerín de Beaumont, hace dos días, según se revela ahora.

Afirma que la Comunidad Defensiva Europea llevaría al renacimiento del militarismo alemán bajo la guía de generales hitlerianos, y, al fin, a la guerra. Polonia pide a Francia que vuelva la espalda a la alianza occidental y se sitúe al lado de las naciones «amantes de la paz» de Europa oriental.

«La conclusión de un tratado de alianza y ayuda mutua entre Polonia y Francia —dice— constituirá un comienzo en el sistema de seguridad colectiva europea, cuyos principios fueron formulados en la propuesta del Gobierno de la Unión Soviética en febrero pasado y, de nuevo, en julio de 1954.»—Efe.

CHURCHILL DICE QUE HA HECHO LO PUE HA PODIDO

Londres, 27.—Se afirma que el jefe del Gobierno británico, sir Winston Churchill, opina ha hecho cuanto estaba en su mano a favor del Ejército europeo, y ha decidido guardar silencio mientras se acerca el desenlace del mismo en París.

La reunión del Gabinete esta tarde ha terminado al cabo de dos horas y media. Nada se sabe aún de lo acordado en ella, en la que parece iba a tratarse de la conveniencia de que Eden vaya a Manila a la conferencia de la Seato, o de que, por el contrario, permanezca aquí en razón a la crisis de la CED.—Efe.

Indulto de los infractores de las normas fijadas para el reclutamiento del Ejército

Los prófugos pertenecientes a reemplazos anteriores a 1949 quedarán exentos de prestar servicio en filas

Madrid, 27. — Por un decreto de la Presidencia del Gobierno que hoy publica el "Boletín Oficial del Estado" se concede indulto por las responsabilidades contraídas por los infractores de las normas fijadas para el reclutamiento del Ejército.

Se concede indulto total de las sanciones correspondientes a los prófugos de clasificación o concentración así declarados con arreglo a los preceptos del reglamento provisional para el reclutamiento y reemplazo del Ejército aprobado por decreto de 6 de abril de 1943. Igualmente se indulta de las responsabilidades en que hayan podido incurrir los inductores, auxiliadores, encubridores o cómplices de los referidos prófugos.

Los prófugos a quienes se apliquen los beneficios de indulto quedarán exentos de la obligación de prestar servicio en filas cuando pertenezcan a reemplazos hasta el de 1948, y los de los reemplazos de 1949 a 1953, ambos inclusive, podrán, si se hallan en el extranjero, acogerse a los beneficios contenidos en la ley de 17 de julio de 1946. O efectuar su presentación en filas para permanecer en ellas el mismo tiempo que los de su reemplazo y situación. A estos efectos, los plazos señalados en dicha ley se atemperarán a los del otorgamiento de indulto. Si se encuentran en España habrán de prestar necesariamente este servicio en las condiciones expresadas.

Los interesados deberán acudir directamente a las autoridades militares correspondientes, si se encuentran en España, o a través de las representaciones consulares, si se hallan en el extranjero.

Igualmente se concede indulto de las faltas determinadas por haber dejado de pasar la revista anual o cambiado de residencia sin dar el debido conocimiento, así como de las comprendidas en el artículo 410 del Reglamento de Reclutamiento citado, modificado por decreto de 13 de febrero de 1953, cuando tales infracciones se hubieran cometido con anterioridad al 31 de diciembre de 1953. — Cifra.

PRODUCTOR:

Saliendo de esta capital el 17 de septiembre y estando en tu hogar, de regreso, el día 19, habrás ganado el Jubileo en Santiago de Compostela, si te inscribes en la Peregrinación que organiza la Delegación Provincial de Sindicatos.

FUERZAS DE LA CHINA ROJA ATACAN LA ISLA DE QUEMOY

Diez soldados nacionalistas resultaron muertos y uno prisionero

Tokio, 27.—La radio roja de Pekín ha dicho que "una patrulla naval" de la China comunista ha llevado a cabo una acción contra la isla de Quemoy. Agrega que han resultado muertos en la acción "más de diez soldados" nacionalistas y uno capturado. En la información no se dice que la isla haya sido ocupada.

La población de Quemoy es de unas 50.000 personas, y la isla está en poder de los nacionalistas desde el año 1949, en que salieron del continente.—Efe.

TEXTO DE LA NOTA DIVULGADA POR RADIO PEKIN

Tokio, 27.—El texto de la nota divulgada por Radio Pekín, acerca del pretendido asalto por los comunistas a la isla de Quemoy, dice:

"Una unidad de patrulla de la Armada de las fuerzas de "liberación del pueblo" ha cruzado los estrechos y ha desembarcado en la costa de Kinme, en el sector de Kunnington, donde atacó a las fuerzas de guerrillas de Chiang que se encontraban allí.

Una unidad de nuestras fuerzas descubrió a un soldado de las fuerzas de Chiang que prestaba servicio de vigilancia en la costa. Sorprendido, comenzó a correr en dirección contraria, pero nuestras fuerzas le dispararon inmediatamente y cayó muerto.

Al mismo tiempo la otra de nuestras unidades, a las órdenes de un jefe cuyo nombre no se puede revelar, penetró a través de los guardianes de las fuerzas de Chiang y alcanzó el centro de las mismas próximo a la costa. Aproximadamente dos unidades de las fuerzas nacionalistas se hallaban durmiendo en dicho lugar.

Nuestro comandante ordenó el ataque. Un soldado de Chiang fué capturado y más de diez resultaron muertos o heridos. Nuestra patrulla, terminada su misión con una victoria, regresó sin haber tenido una sola baja."—Efe.

La esposa e hija del Caudillo

(Viene de primera página)

tral, que ostentaba la representación del Cardenal Quiroga; alcalde de Santiago y directivos de la Archicofradía del Apóstol. A la imagen le fué impuesta la Medalla, que luce desde esta mañana, por el señor Alonso de Celis, quien pronunció unas palabras de ofrenda del homenaje madrileño y pidió al Santo Patrón de España que siga protegiendo a nuestra Patria y al Caudillo. Después el señor Alonso de Celis, con su familia, ganó el Jubileo del Año Santo y visitó las distintas dependencias de la Catedral. — Cifra.

HOMENAJE A CONCHA ESPINA EN LUZMELA (SANTANDER)

Santander, 27. — En el pueblo de Luzmela, donde reside en el verano la eximia escritora doña Concha Espina, se ha celebrado un homenaje popular de simpatía y cariño por parte de aquel vecindario y del de los pueblos limítrofes.

Hubo una misa, a la que asistieron los hijos de la agasajada, don Víctor de la Serna y don Regino Sáinz de la Maza, ya que el estado de salud de la escritora no le permitió hacerlo personalmente.

A continuación, en la finca posesión de doña Concha Espina se verificó el homenaje, en el que habló el presidente de la comisión organizadora, contestándole don Víctor de la Serna, que, dominado por la emoción, apenas pudo leer las bellas cuartillas con que su madre correspondía al ofrecimiento del homenaje. Seguidamente se hizo entrega a doña Concha Espina de un álbum con la firma de todos los vecinos del pueblo y una artística placa alegórica, costeada por suscripción popular. — Cifra.

27.600 viviendas

(Viene de primera página)

perdido por cantidad superior a los 770 millones de pesetas. Los préstamos se concederán por el propio Instituto con cargo a una emisión especial que ya ha sido autorizada, y que por un importe de 400 millones de pesetas cubrirán los Montepíos Laborales; el resto lo anticipará la Delegación Nacional de Sindicatos con cargo a sus propios presupuestos.

La "Ford" vende más que la "Chevrolet"

Detroit, 27. — La marca "Ford" ha conseguido superar a la marca "Chevrolet" en el primer lugar de ventas en el mercado de automóviles.

Las cifras del Registro nacional de automóviles muestran que las ventas de automóviles "Ford" en los Estados Unidos durante el primer semestre del año se elevaron a 631.307 unidades, comparadas con las 628.251 vendidas por la "Chevrolet", integrada en la General Motors.

Aunque la ventaja es sólo de 3.056, la Compañía "Ford" ha comenzado una intensa campaña de propaganda en los periódicos de todo el país, poniendo de relieve que "la "Ford" encabeza la industria en lo que se refiere a ventas".—Efe.

y de postre...

Flan Chino

FLAN DE COCO Y AVELLANAS

Prepárese flan chino EL MANDARIN de la forma habitual, y al retirarlo del fuego se le agregan 50 gramos de almendras picadas y otros 50 gramos de coco rallado, batiéndolo fuertemente y se deja enfriar.

Puede adornarse con nata y guindas.

EL MANDARIN

SUCESOS

Cada dos minutos roban un automóvil en EE. UU.

Washington, 27.—El año pasado, en los Estados Unidos, se robó un automóvil cada 2,3 minutos, lo que representa un total de 226.530 unidades.

Los degistros de la F. B. I. muestran, sin embargo, que el 93,9 por ciento de esos coches fueron recuperados, comparado con el 91,7 por ciento de coches recuperados desde 1950.

Pero todavía se encuentran las autoridades de los Estados Unidos, sin embargo, ante el problema de lo que ha ocurrido a los sesenta mil coches robados durante los últimos años, de los que no se ha encontrado rastro alguno. El valor material de los robos de automóviles en Estados Unidos excede en la actualidad a la propiedad robada en todos los demás delitos combinados.—Efe.

DOS MUERTOS Y DOS HERIDOS EN UNA RIÑA ENTRE GITANOS

Almendralejo, 27.—Dos grupos de gitanos que acudieron a la feria de ganados discutieron por cuestiones de intereses. De las palabras pasaron a los hechos y se acometieron con navajas y pistolas. Resultaron muertos Antonio Vázquez y Diego Salazar Montano, y dos gitanos más heridos de gravedad. La Guardia Civil detuvo a siete de los contendientes, a los que intervino tres navajas, un estoque y una pistola.—Cifra.

UN COCHE HIRIO GRAVEMENTE A UNA MUJER Y SU HIJO

Almendralejo (Badajoz), 27. — En la ciudad de Don Benito un coche con matrícula BI-41.516 arrolló en una carretera cercana a dicha población a Juliana Alonso Salomé, de 46 años de edad, natural de Valencia, que iba con su hijo montada en un burro. La mujer resultó con heridas en la región frontal y en otras partes del cuerpo, de pronóstico grave, y el hijo con herida en antebrazo derecho.—Cifra.

DETENCION DE CUATRO INDIVIDUOS QUE PRETENDIAN HACER SU «FERIA»

Barco de Avila, 27.—Fuerzas de la Guardia Civil han detenido a cuatro individuos que se disponían a montar su estrategia de robos y timos, mezclados entre los numerosos forasteros que, con motivo de las ferias, acudieron a la población.

Los detenidos son Benito Hernando Iglesias, natural de Ledesma, de 72 años; Antonio Hernández Castro, nacido en Francia; Domingo Ortiz Díaz, de Valdepeñas, ambos de 25 años de edad, y Luis Martínez Alonso, de Gijón, de 35 años. Les fueron ocupados recortes de periódicos y billetes de Banco ilegales. Luis Martínez llegó a esta localidad en una motocicleta, equipado de ganzúa y otros útiles para el robo.—Cifra.

EL «CACO» SOLO TENIA HAMBRE

Avila, 27. — En el cuartel de la Guardia Civil de Sotillo de la Adrada, la sirvienta Manuela Sanz García y la señora a la que sirve denunciaron que por la noche había entrado un hombre en su casa. No pudieron verle, porque la oscuridad era total. Al encender la luz vieron que la casa estaba en orden y sólo habían desaparecido la leche que tenían en la ventana y unos trozos de torta. La Benemérita detuvo al limpiabotas Angel Pérez Blázquez, de Cazalla de la Sierra, sin domicilio fijo, quien confesó que había subido a la casa por una de las ventanas abiertas, y después de comer la torta y beber la leche, descendió por el mismo lugar.—Cifra.

APARECEN LOS RESTOS DE UN BOMBARDERO B-25

San Francisco, 27.—Aviones de reconocimiento de las Fuerzas Aéreas norteamericanas localizaron los restos de un bombardero B-25, que se había perdido en las escarpadas montañas próximas a Mintocello, a última hora de ayer.

En los primeros informes indican que no se ha visto señal de que haya supervivientes. En total iban a bordo ocho tripulantes. Este bombardero, modelo bimotor de la pasada guerra mundial, no consiguió regresar de un vuelo de entrenamiento desde Mather, base de las Fuerzas Aéreas, situada en las proximidades de Sacramento.—Efe.

DIEZ OBREROS MUERTOS EN ACCIDENTE, EN MARRAQUEX

Marraquex, 27.—Diez obreros marroquíes han resultado muertos y otros veinte heridos, al desplomarse sobre ellos el techo de un garaje que estaban construyendo. Continúan los trabajos de salvamento, y se teme aparezcan más víctimas entre los escombros.—Efe.

Un gran dique flotante camino de Israel

Hamburgo, 27. — Un dique flotante de ciento cincuenta metros de longitud, treinta de anchura y siete de altura ha emprendido hoy su viaje hacia Israel, remolcado. El dique ha sido construido de acuerdo con el programa de reparaciones de Alemania a Israel. Inició su viaje en Lubck. El barco que lo remolca está mandado por el capitán holandés Cornelius Kalman, que espera cubrir su viaje a través del mar del Norte, Canal de la Mancha y el Mediterráneo en un plazo de cuarenta días, si no se produce ninguna novedad.

En los astilleros de Hamburgo será botado mañana el primer mercante que Alemania construye dentro del mismo programa de reparaciones. El buque desplaza 7.000 toneladas y recibirá el nombre de "Dagan". — Efe.

Xavier Cugat, en Valencia

Valencia, 27. — En avión, procedente de Barcelona, ha llegado el director de orquesta Xavier Cugat, acompañado de casi todos los miembros de la misma y de su esposa.

En el aeródromo era esperado por numeroso público. Abbe Lane, esposa de Cugat, fué obsequiada con preciosos ramos de flores por señoritas ataviadas con trajes de labradoras valencianas. Después, en comitiva, siguieron a Valencia y primeramente visitaron el templo de Nuestra Señora de los Desamparados, Patrona de Valencia, donde la señora de Cugat hizo ofrenda a la imagen de los ramos de flores. Luego marcharon al hotel.

Esta noche debutarán Cugat y su orquesta en la Plaza de Toros.—Cifra.

Anuncios Telegráficos

Agencias

Carnet de conducir
Transfer encias. Anselmo de la Iglesia. Queipo de Llano, número 17. Teléf. 4607. VALLADOLID.

Arriendos

EN ARRIENDO necesitamos amplio local para almacén. UTECO. Santander, 11. Burgos.

Colocaciones

El artículo sexto del Decreto de 26 de mayo de 1938 determina que las Empresas y patronos están obligados a solicitar de las Oficinas de Colocación el personal que necesiten.

MUCHACHA formal que sepa cocina, para casa de poca familia, se precisa. Ruiz Hernández, 1, principal. Valladolid.

TAPICERO y colchonero a domicilio. Santa Dorotea, 1. Teléfono, 2448. Burgos.

SE NECESITA contable experimentado en fábrica de harinas y pasta para sopa. Inútil presentarse sin buenas referencias. Escribid a Alonso y Alonso. Manganeses de la Lampreana (Zamora). (2.319)

Compras

COMPRARIA pisadora de uvas de mano, cualquier tamaño. Aviso: Bar «La Farola». Zamora. (2.330)

Compra-venta de fincas

FINCA 300 fanegas, muchísimos frutales, 2.000 cepas viñedo, mucho monte y pasto. Casa señores, cuadras, gallineros, tenadas, etc., manantiales regadío situación carretera general, 30 kilómetros Burgos, 300.000, facilidades. Gómez (Prigo). Moneda, 13. Burgos.

ZONA mucho porvenir, vendo solar 1.200 M2., 32 fachada, alcantarillado, agua, luz, 125 pesetas metro, también vendo mitad. Gómez (Prigo). Burgos.

CARRETERA Vadillos, pisos libres nueve habitaciones, todas comodidades, sol todo día, elegante construcción, 140.000, aproveche ocasión. Gómez (Prigo). Moneda, 13. Burgos.

LOCALES amplios o reducidos, libres, garajes, industrias, cualquier negocio, precios traspaso, todos ellos con vivienda. Gómez (Prigo). Burgos

JUNTO Plaza Toros, quedan tres pisos resto de casa, construcción sin madera, cuatro habitaciones, servicios, elegantísimos, a 60.000, no se descuide. Gómez (Prigo). Burgos.

PROVINCIA limítrofe, vendo finca libre 110 hectáreas, regadío, casa, cuadras, tenadas, 10.000 cepas viñedo, precio ocasión. Gómez (Prigo). Moneda, 13. Burgos.

«COOPERATIVAS viviendas», vendo 2.500 metros solar, 69 fachada, calle Vitoria, planos, 175 pesetas metro (junto Tesorería), facilidades, venta 15 días. Gómez (Prigo). Moneda, 13. Burgos.

PEGANDO Residencia PP. Jesuítas, vendo dos pisos libres, amplios, elegantes, aproveche ocasión, razonable precio. Gómez (Prigo). Moneda, 13. Burgos.

FRANCISCO Salinas, vendo nave 480 M2., con patio 600 metros, cimientos levante, sin columnas, llave mano, 450.000, muchas facilidades pago. Gómez (Prigo). Moneda, 13 Burgos.

Maquinaria Reparaciones

ARADOS, gradas, segadoras, aventadoras, motobombas, motores, molinos. «Central Agrícola». Frente Estación Autobuses. Burgos.

TRACTORES «Deutz», «Diesel», todas potencias. Entrega en el acto. Facilidades pago. «Central Agrícola». Frente Estación Autobuses. Burgos.

Pérdidas

DESAPARECIDOS, de Villaralbo, fábrica de estaño, domingo, 22, dos perros negros hermanos, cinco meses, atienden por «Yeno» y «Mik», vistos dirección Zamora. Informes: Electrometalúrgica del Agueda. Teléfono, 2. (Villaralbo), donde se gratificará. (2.314)

Traspasos

ALMACEN vinos, zona mayor venta, céntrico, traspaso, 25.000. Gómez (Prigo). Moneda, 13. Burgos.

PANADERIA, dos hornos, toda maquinaria, dos puestos despacho, ventas enormes, traspaso por ausencia, renta módica, barato. Informes: Gómez (Prigo). Burgos.

VENDO o traspaso única fábrica Burgos y provincia, totalmente en marcha, local propio, amortizar un año, 150.000 y 250.000. Gómez (Prigo). Burgos.

MODERNISIMO Bar junto a Plaza Prim, traspaso mitad su valor, renta 270, precio antiguo. Gómez (Prigo). Moneda, 13. Burgos.

LOCAL propio cualquier negocio, junto calle San Pablo, renta 200, precio 17.000. Gómez (Prigo). Burgos.

CARBONERIA con enseres negocio, carro-caballo reparto, mucha clientela, precio ganga. Gómez (Prigo). Burgos.

TRASPASO Comestibles-Vinos, ausencia, 23.000, solamente ocho días. Gómez (Prigo). Burgos.

BAR-COMIDAS, mucho local, vivienda amplísima, todos enseres negocio, mercado San Amaro y nuevo Matadero, 65.000, fabuloso negocio, urge traspaso. Gómez (Prigo). Moneda, 13. Burgos.

SE TRASPASA tienda de Ultramarinos, por no poderla atender, sitio inmejorable, facilidades pago. Informes: Tres Cruces 6. 1.º izquierda. Zamora. (2.334)

TRASPASO confitería, obrador y vivienda, en Valladolid, muy céntrico. Oportunidad, 100.000 pesetas. Exclusivas Adrián. Rinconada, 11. Valladolid. (2.328)

SE TRASPASA tienda comestibles y frutas, con vivienda. Reina, número 2. Zamora. (2.310)

Varios

URGENTE, cedo negocio, sitio muy comercial. Razón: Calle Puebla, 2. Zamora. (2.331)

MAQUINAS hacer punto, patentadas, hacen elásticos automáticamente, triple punto que todas. Eléctrico-manuales, agujas, 1,70. Atocha, 31. Madrid. (2.322)

PELETERIA Germana Abrigos garras, astrakán, capas. Nuevos modelos Precios fábrica. Bola, 18. Madrid. (25)

Vehículos

TURISMO Citroen 11 HP., año 48, buenísimo estado, muy barato, Gómez (Prigo). Moneda, 13. Burgos.

RENAULT 13 HP., frenos hidráulicos, inmejorable todo, prueba completa, bien precio. Gómez (Prigo). Moneda, 13. Burgos.

MOTO B. S. A. Otra «Terror» 2 HP. Otra «Montesa» 1,25 HP., como nuevas, increíble precio. Gómez (Prigo). Burgos.

VENDO los mejores camiones, todas marcas. «Ford» varios tipos. «Studebaker J-15», «G.M.C.», «Dodge», «Chevrolet», «Rusos», «Thames», «Oppel», etc. Precios del día. Informes: Gómez (Prigo). Moneda, 13. Burgos.

PROPIOS viajeros, vendo furgonetas tipos «Rubias», ocho, diez, doce plazas, funcionamiento perfecto, precios bajos, Gómez (Prigo). Burgos.

Ventas

VENDO coche de niño, azul marino, modelo góndola, completamente nuevo. Señor Ibáñez, Fray Luis de León, 9, 1.º izquierda. Valladolid.

SE VENDE motor Lister 4 HP., seminuevo, para riego, en Mota del Marqués (Valladolid). Don Abel Montero.

BRILLANTES. Suelos limpios, cera granel «La Rosaleda». Cánovas Castillo, 31. (Valladolid).

HARINA de pescado, carne, sangre, hueso, linaza, alfalfa. Conchilla. Leche. Aceite hígado bacalao. Aviamil. Hijos Abel González, Miguel Iscar, 14. Valladolid.

SE VENDE basculante económico en Quintanar de la Sierra. (Burgos). Tomás Domingo.

VENDO coche «Morris» 11 HP., o cambio por moto. Talleres Eléctricos, General Mola, 34. Burgos.

VENDO pisos y locales. Razón: Santa Agueda, 15, primero. Burgos.

VENDO vaca recién parida, 55 cuartillos, tercer parto. Informes: Luis Pedrón. Frente al Cementerio. Zamora. (2.333)

VENDO novilla abocada, a parir, Aureliano Lobato. Camino de Villaralbo. Zamora. (2.332)

VENDO fábrica Chocolates, toda maquinaria, estado nuevo, infinidad enseres, mucho negocio, cedo por edad. Gómez (Prigo). Moneda, 13. Burgos.

MAQUINAS hacer punto, patentadas, hacen elásticos automáticamente, triple punto que todas. Eléctrico-manuales, agujas, 1,70. Atocha, 31 Madrid.

VENDO perra caza, nueve meses. Enrique Fernández. Distrito Forestal. Zamora. (2.318)

VENDO solar, Plaza Gonzalo Silvela, con proyecto. Pablo Carbayo. Benavente. (2.315)

VENDO Casa-Chalet, planta y piso, garaje, gallinero y terreno. Informes en esta Administración. Burgos.

OCASION, vendo camiones «Ford», 8 y 3 H.P. Turismos «La Salle» y «Ford», 8. Como nuevos. Sin matricular. Calzadas, 30. Teléfono, 2056. Burgos.

Ministerio de Cultura 2011

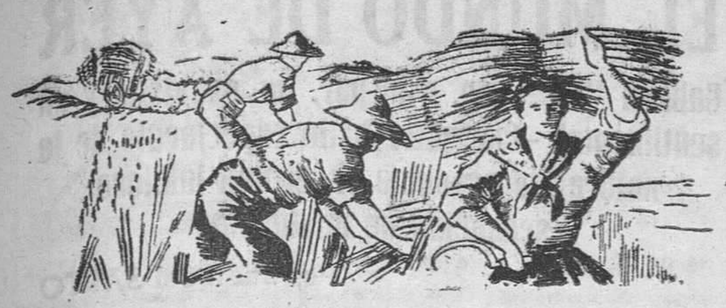

CAMPO ZAMORANO

Transformación inesperada del mercado mundial del vino

Influencia en el mercado nacional

Recordarán nuestros lectores que, coincidiendo con la orden cursada a la Comisión de Compras de Vinos Excedentes, se produjo un extraño movimiento en el sector comercial, el cual entró poco menos que en abierta competencia con aquel Organismo. Señalábamos también la particularidad de que los cosecheros, sobre todo en la Mancha, habían adoptado una decisión inicial de dar preferencia en sus ofertas a la Comisión antedicha, como desquite a la desgana que el comercio interior venía acusando desde meses atrás, lo que originó una paralización absoluta de las ventas y fuertes caídas de los precios. Indicábamos también que era de esperar que la actitud de la posesión sería pasajera y que discurriría otra vez por sus cauces normales la eterna ley de la oferta y la demanda. Al parecer, eso es lo que está ocurriendo, y sin perjuicio de que las adquisiciones para elaboración de alcohol sigan su curso, el movimiento comercial "independiente" también sigue su curso normal.

De cualquier modo, no dejaba de resultar sorprendente la novísima actividad comercial. ¿Qué había en el fondo de todo esto? ¿Se trataba sencilla y únicamente de que se había producido en el mercado interior, y esto de un modo fulminante, un desabastecimiento de importancia, un vacío que era necesario llenar con urgencia? La suposición no resultaba satisfactoria. ¿Cuál era lo ocurrido en realidad? La supuesta orden publicada en la Mancha el día 13 en el sentido de que no fuesen llevados a la destilación lds mostos que por su calidad puedan destinarse a la exportación, hacía algo de luz en el asunto. ¿Habían mejorado las perspectivas del mercado vinícola exterior? ¿Se habían presentado posibilidades de enviar partidas de relativa importancia al extranjero? Así lo dejábamos entrever en nuestra impresión de la semana pasada. Puestos a la expectativa, algo hemos podido averiguar al respecto.

Efectivamente, desde hace aproximadamente un mes se registra en los países consumidores y no productores, o con producción insuficiente para dejar atendidas sus propias necesidades, mayor actividad de la demanda como consecuencia de haberse reducido bastante las existencias con que contaban, y también por no ser del todo buenas las perspectivas que la cosecha presenta en los principales países productores. En las últimas semanas, Inglaterra, Estados Unidos, Cuba, Alemania, Dinamarca y alguna nación más han adquirido en España partidas de relativa importancia, siendo Gran Bretaña, según parece, la que en esta nueva etapa de demanda internacional de mostos ha concertado las operaciones más importantes. Sería de desear que esta tendencia persistiera y se acentuase, porque en este caso el "heroico recurso" a que el Gobierno ha tenido que recurrir —la quema de vino para su transformación en alcohol— no tendría que llegar al límite de eficiencia para encarrilar a la viticultura española.

Y nada más, sino consignar, por lo que a la Mancha se refiere, que las suspensiones de entrega y destilación de mostos han sido breves, conforme suponíamos, para evitar el serio trastorno que con toda certeza se hubiera derivado de un período mayor de inactividad. El lunes último, las susodichas entregas y destilaciones volvieron a reanudarse, con lo cual se han disipado los siguientes tres peligros que la paralización acarreaba:

1.º Dejar el mercado libre otra vez a merced de los exportadores, con la consiguiente influencia en las cotizaciones en punto de producción.

2.º Influencia perniciosa en la próxima campaña de elaboración.

3.º Que con la paralización en tan críticas semanas, los dueños de bodegas o arrendatarios no pudieran disponer de locales para la propia elaboración, o para alquilarlos.

Y con decir, en cuanto a los viñedos, que su situación no ha empeorado y que, antes al contrario, ha mejorado en la mitad septentrional y en parte de Levante con las lluvias, y en general con los descensos termométricos, damos por concluída esta crónica. No se ha disipado la posibilidad de que la cosecha española, considerada en bloque, sea este año sensiblemente igual a la de 1953. No obstante, el tiempo tiene la palabra.

Ordenación de la ganadería española

El planteamiento total de los problemas técnicos, económicos y sociales de la Cabaña nacional ha venido constituyendo una necesidad imperiosa, acusada a través de las fragmentarias reuniones, que periódicamente se han celebrado y en las que se apreciaba una falta de coordinación, entre los diversos factores que concurren a componer el todo, de este complejo e importante sector de la población agraria española, en sus tres fases primordiales: de producción, industria y comercio.

El volumen total de la riqueza que representa la ganadería en España y cuya valoración indica con cifras concluyentes, suficientemente ponderada, el alcance y la trascendencia de la misma, exige una atención continuada. El cumplimiento de los fines del Sindicato Vertical, al que compete el procurar el incremento de riqueza en orden al robustecimiento de la economía nacional, fomentando el estímulo a la explotación ganadera y empresas industriales y comerciales de la misma, no era posible alcanzar todo su normal desenvolvimiento hasta la última consecuencia, si no se partiese de realizar una revisión de dichos problemas o el planteamiento de las líneas generales de una política ganadera, que plantee unos objetivos y unas metas para un futuro inmediato. Esta necesidad, expresada por los sectores ganaderos, y cuya urgencia ha sido señalada por el Mando Sindical, va a plasmarse a través de la celebración de una trascendente Asamblea Sindical: el Congreso Nacional Ganadero, organizado por el Sindicato Nacional de Ganadería. En esta magna reunión, en la que participan millares de representaciones directas de la producción, el comercio y la industria ganadera y a través de un temario, que sin pretender ser exhaustivo analiza el conjunto de problemas, que se concretan en ponencias, presidida por caracterizadas personalidades de la técnica y formadas por ganaderos, se trazará un programa de acción, que el análisis de las distintas facetas de las mismas, dará las más amplias soluciones.

Se hace preciso, en rápido examen, tratar de dibujar las dimensiones y matices de las mismas, para apreciar el verdadero alcance de este Congreso.

El grupo de producción ganadera se compone y encuadra dieciséis especies, que son objeto de la constitución de numerosísimos grupos y subgrupos. Así, el sector del ganado mayor, comprende los ganados vacuno y equino. El ganado vacuno, que en 1952 se calculaba en una Cabaña de 4.868.804 cabezas, está dividido, a su vez, en vacuno de leche, de carne y trabajo estando valorado en 16.846.545.000 pesetas. Los ganaderos de estas especialidades tienen en la actualidad heterogéneos problemas. Así es preciso lograr las fórmulas precisas de aumento de productividad, que permitan un abastecimiento en incremento de carne, leche y cueros. Las ponencias dedicadas a este grupo, estudian problemas de alimentación, sanidad de la producción lechera, costes de la producción de la leche y los aspectos técnicos y sanitarios del incremento de las razas productoras de carne y leche. Hacemos mención aparte de este grupo, del contingente que representa el ganado de reses bravas o de lidia, por la relevancia de esta Cabaña, que en la actualidad se cifra en más de 91.933 cabezas, con un valor de 628.094.362 pesetas (datos de 1952.) Las condiciones especiales en que se desenvuelve esta ganadería y las posibilidades de exportación de este ganado (unas treinta a cuarenta corridas para Francia y otras, menores, para América y Tánger), precisa la coordinación de los problemas específicos de este grupo, así como el de Criadores de reses para lidia sin picadores, que representan, igualmente, otro contingente importante de esta modalidad ganadera.

El ganado equino, compuesto por caballar, mular y asnal, de tanta solera en nuestra patria, donde se conservan las razas más selectas del mundo, en el caballar, y con un censo de 2.900.000 cabezas, valorado en unas 21.291.787.300 pesetas, encierra un conjunto de problemas, que hace precisa la ordenación más urgente, ya que trata de una de las fuentes de riquezas más caracterizadas de la ganadería.

Regulación del Crédito Agrícola

Declaraciones del Director General de Coordinación, Crédito y Capacitación Agraria, don Santiago Pardo Canalís

El director general de Coordinación, Crédito y Capacitación Agraria, don Santiago Pardo Canalís, recibió a los periodistas que hacen información en el Departamento, departiendo afablemente con ellos y llamando su atención sobre el texto publicado en el "Boletín Oficial del Estado" en el que se contienen, refundiéndolas, todas las disposiciones que regulan el Crédito Agrícola en España.

Les hizo presente que el Servicio Nacional de Crédito Agrícola, afecto a dicho Centro Directivo, ha dedicado en los últimos años especial atención a los préstamos solicitados para adquisición de tractores, maquinaria de diversos tipos, aperos de labranza y semillas selectas con el fin de colaborar, mediante concesión de créditos, a la mecanización del campo y elevación del nivel de producción, desarrollando las orientaciones dadas por el Caudillo e instrucciones fijadas por el señor ministro de Agricultura.

Manifestó que la mayor parte de estas operaciones, si no en número sí al menos por el volumen de su importe, fueron hasta ahora concertadas con entidades agrícolas, y la cuantía de los préstamos destinados a la sola finalidad que queda expresada —sin perjuicio de otras de importancia mucho más considerable— había rebasado en el último quinquenio la cifra de 76.000.000 de pesetas.

Agregó que la reciente ley de Crédito Agrícola, aprobada en 30 de mayo último, considera de manera especial, en su artículo tercero, el caso que frecuentemente se planteaba de los agricultores individuales que, necesitando adquirir tractores o maquinaria agrícola de elevado coste, no podrán acogerse, con la amplitud necesaria, a los beneficios del Crédito Agrícola. A tal fin, establece dicha ley que los préstamos que en dichos casos y para la finalidad indicada se otorguen podrán elevarse hasta la cifra de 500.000 pesetas.

En trance de desarrollo de dicho precepto legal, el Servicio Nacional de Crédito Agrícola ha considerado moderada y cuidadosamente las normas precisas para tramitación de tales operaciones, que se han puesto en vigor desde el día de la fecha, y que son las siguientes:

1.ª Se concederán estos préstamos para la adquisición de tractores, vehículos agrícolas similares, trilladoras y cosechadoras. Asimismo se concederán para la adquisición de motores, bombas y equipos complementarios.

2.ª Los prestatarios deberán justificar la adjudicación de la maquinaria objeto de compra, o la autorización correspondiente para su venta, por la Casa suministradora y, en todo caso, el precio de aquélla.

3.ª El importe del préstamo será del 60 por 100 del precio de la maquinaria que se ha de adquirir. Dicho porcentaje será elevado al 70 por 100 cuando aquélla se destine a la explotación de fincas declaradas "ejemplares" o "calificadas".

4.ª El peticionario deberá acreditar, para la percepción del importe del préstamo que le haya sido otorgado, haber satisfecho con anterioridad a la Casa suministradora de la maquinaria el 40 o el 30 por 100, según los casos anteriores, del precio de aquélla.

5.ª Para establecer las garantías que hayan de quedar afectas al reintegro del préstamo deberá el peticionario aportar una certificación del Registro de la Propiedad de que las fincas a cuya explotación destina la maquinaria están inscritas a su nombre, el título y fecha de adquisición de las mismas y las cargas que en la actualidad pudieran gravarlas.

6.ª Los citados préstamos habrán de ser reintegrados en cuatro plazos anuales e iguales; el vencimiento del primero de ellos tendrá lugar dentro de los 16 meses contados a partir de la presentación de la instancia y en fecha que el peticionario fijará a su conveniencia. Dicha operación devengará el interés anual del 3,75 por 100, que será satisfecho por semestre vencidos.

7.ª Las solicitudes de estos préstamos habrán de ser presentadas en el Servicio Nacional de Crédito Agrícola (Alfonso XII, 40), en el que se facilitarán a los interesados los impresos correspondientes, así como las pólizas y demás condiciones de la operación y las aclaraciones que se estimen necesarias.

Finalmente puso de manifiesto la extraordinaria importancia que tales medios pueden tener para los agricultores al permitirles la adquisición de medios para transformar sustancialmente sus cultivos, contribuyendo de manera decidida al proceso de transformación del campo español.

Campos de experimentación de trigos

Resultados de los instalados en Villalpando y Carbajales de Alba

A continuación vamos a publicar los rendimientos de los dos campos de experimentación de trigos de la Cámara Oficial Sindical Agraria y que son los últimos de los ocho que tenía, puesto que ya se han publicado los correspondientes a los otros seis. Estos son los siguientes:

Campo: Villalpando.

Colaborador: Don Luis Cepeda Lucas.

Extensión: Aproximadamente, 20 áreas por variedad.

Características del terreno: De buena calidad. Arcilloso, profundo y de gran poder retentivo. Siembra efectuada el 29 de octubre de 1953.

Rendimientos por hectárea: Pané, 2.745 kilogramos. Híbrido L-4, 2.259. Candeal, 2.228. Aragón 0-3, 1.854. Rojo de Burgos, 1.666

* * *

Campo: Carbajales de Alba

Colaborador: Don Gaspar Morán Fernández.

Extensión: Aproximadamente, 20 áreas por variedad.

Características del terreno: Suelo poco profundo, pizarroso, con tierra arcillosa de color rojizo, de gran poder de retención. Siembra sobre rastrojo de algarrobas, el día 4 de noviembre de 1953.

Rendimientos por hectárea: Híbrido J-1, 2.182 kilogramos. Candeal, 1.696. Híbrido L-4, 1.473. Mentana, 1.465. Pané, 1.430.

HUMOR Y PASATIEMPOS

CRUCIGRAMA

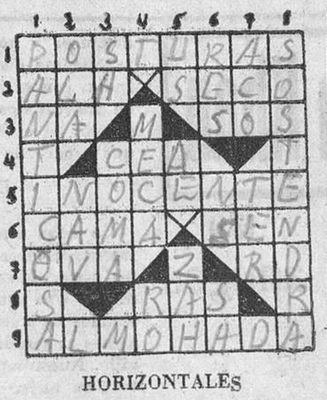

HORIZONTALES

1: Posiciones o actitudes de una persona, animal o cosa. 2: Parte lateral de un edificio. Quitada la humedad. 3: Prefijo (al revés). Siglas de socorro. 4: Político del siglo XIX. 5: Libre de culpa. 6: Mueble. Hojas que sirven como purgante. 7: Alga. Abreviatura de doctor (al revés). 8: Nivel. 9: Colchoncillo que sirve para reclinar sobre él la cabeza.

VERTICALES

1: Célebre balneario. 2: Onda del mar. Marchan (al revés). 3: Siglas mercantiles. Signo ortográfico. 4: Lugar de peregrinación de los mahometanos. Letra griega. 5: Pronombre (al revés). Interjección (al revés). Porción atada de hierba, leña, etcétera (al revés). 6: Cabeza de ganado. Siglas de Servicio Nacional (al revés). Siglas mercantiles. 7: Anade (al revés). Río catalán. 8: Mantendrá firme una cosa.

SOLUCION AL ULTIMO CRUCIGRAMA

Horizontales.—1: Calafate. 2: Uso. Ros. 3: Ca. Cg. Et. 4: Sara. 5: Ganador. 6: Rebajas. 7: Ibon. 8: Te. As. So. 9: Are. Lar. 10: Recoveco.

Verticales. — 1: Cuco. Retar. 2: Asa. Ge. Ere. 3: Lo. Ssbi. Ec. 4: Ganaba. 5: Grajos. 6: Ar. Edán. Le. 7: Toe. Os. Sac. 8: Estar. Moro.

JEROGLIFICO

¿QUE VISLUMBRAS A LO LEJOS?

Solución al último jeroglífico: EN LOS PERIODOS DE TRABAJO

COCTEL DE LETRAS

En un barco

1. POSERAJAS — APAREJOS
2. TIPANCA — CAPITAN
3. GEDOBAS — BODEGAS
4. RIBECUTA — CUBIERTA
5. IFICOLESA — OFICIALES
6. NIQUASAM — MAQUINAS
7. TORAMACES — CAMAROTES
8. NIREMORSA — MARINEROS
9. ODARI — RADIO
10. CACONI — COCINA

SOLUCION AL ULTIMO COCTEL

1: Teletipo. 2: Rotativa. 3: Fotograbado. 4: Redactores. 5: Linotipias. 6: Teléfonos. 7: Director. 8: Noticias. 9: Papel. 10: Operarios.

ARTESANO

La Obra Sindical Provincial "Artesanía" está organizando una magna Exposición Provincial Artística, fijándose varios premios en metálico para cada arte.

Así son los nobles pueblos de la Virgen del Canto

Por JOSE GONZALEZ BARRACHINA

(Continuación)

IV.-Guarrate

Este pueblo, aunque pertenece a la Tierra religiosa de Toro, es del Arciprestazgo y partido de Fuentesaúco. Dista de Toro 27 kilómetros, siendo el pueblo más distante de los de su Tierra. Se da el caso curioso que el pueblo de Bóveda de Toro, intermedio entre Toro y Guarrate, no pertenece al antiguo Alfoz. Está rodeado de los pueblos de Bóveda, El Pego, Fuentelapeña, Vadillo de la Guareña y Fuentesaúco. Su término judisdiccional es muy grande y tiene un monte denominado de Toro.

El término produce cereales, buenos y exquisitos garbanzos, abundante y buen vino y excelentes pastos y hierbas de las mejores para cría y recría de ganados de silla, carga y labor. Fecundizan estas praderas dos arroyos, que van a desembocar al río Guareña. A estas praderas pueden llevar los vecinos sus ganados.

Los habitantes, en número de 820, son en su mayoría labradores, vinateros, ganaderos e industriales.

Tiene una parroquia, cuyo titular es la Asunción de la Santísima Virgen. Profesan sus vecinos especial devoción a San Antonio y a la Purísima Concepción.

Hace poco se liberó económicamente del marqués de Biesca y Sierra, al que pertenecían las casas del pueblo y bastante terreno de labor.

Hay seis concejales, presididos por el alcalde, don Fernando Muñoz García.

Es el párroco don Manuel Matos Lozano.

El excelentísimo señor Obispo de la Diócesis mostró especial predilección porque la Junta de Propaganda viniese a este pueblo y el resultado que se obtuvo, por lo que se refiere a la asistencia de sus habitantes, fué magnífico, encontrándose la iglesia parroquial totalmente abarrotada de público, que demostró un gran fervor por Nuestra Señora del Canto. El señor Alcalde y los miembros de la Comisión, así como numerosos vecinos, a pesar de la gran distancia, estarán presentes en Toro el día de la Coronación.

V.-Malva

Dista de Toro 17 kilómetros. Este pueblo está situado en un hermoso valle, rodeado de cerros, menos por el Poniente. Le circundan los pueblos de Bustillo del Oro, Abezames, Villalube, Fuentesecas y Aspariegos.

Hay una buena fuente, viniendo de Toro, a la entrada del pueblo. Divide la población un arroyuelo de invierno.

Su campo, bastante feraz, produce abundantes cereales y legumbres de todas clases, viñedo y bastantes árboles frutales.

Pasa por su término la carretera de Toro a Benavente. Tienen fama sus antiguos telares de estameñas y lienzos del país, colchas y mantas. Hay varios comercios.

Tiene 1.000 habitantes, por lo general labradores y vinateros, otros son industriales y no pocos dedicados a la arriería.

Posee dos iglesias y una ermita, donde se venera a la Santísima Virgen del Tovar. En esta ermita se celebran todos los años dos funciones, una el día 15 de agosto, con el título de Nuestra Señora de los Naturales, y la otra la Festividad de la Natividad de la Virgen, el día 8 de septiembre. Tiene diversas Cofradías: la de la Santa Cruz, San Antonio de Padua, San Roque, Santa Agueda, etcétera.

En tiempos tuvo un hospital. Don Diego Morillo, sacerdote de este pueblo, estableció en el año 1772 una Obra Pía "con el cargo perpetuo de una misa rezada todos los meses con la limosna de tres reales, que se han de entregar al párroco que sea del mismo San Juan, y además con la obligación de pagar y entregar el poseedor todos los años al maestro de niños que sea de dicho pueblo dos cargas de trigo: una el día de Todos los Santos y otra en la Pascua de Resurrección, con la obligación por parte del maestro de enseñar sin otro estipendio a los niños pobres que no puedan pagarla a juicio del párroco de San Juan y tres alcaldes."

Hay un alcalde y seis concejales, presididos por don Saturnino Hidalgo Chamorro. El párroco es don Teótimo Bragado Manteca.

VI.-Mantilla la Seca

Este pequeño y acogedor pueblo se encuentra a 14 kilómetros de Toro, situado en la falda de un cerro de poca altura, con un horizonte bastante amplio y despejado.

Le rodean Villalube, Gallegos del Pan, Coreses, Abezanes, Pozoantiguo, Villardondiego Fresno de la Ribera y Fuentesecas. A kilómetro y medio se encuentra el denominado Monte de la Reina, hasta donde llegaba su jurisdicción eclesiástica, que se extendía comprendiendo el apeadero del ferrocarril y la casilla de camineros en la carretera de Toro a Zamora.

Carece de aguas potables en el casco urbano, habiendo hecho algún intento para encontrarlas, y parece ser que existe agua a mayor profundidad, pero como quiera que estas obras son costosísimas, se ha abandonado de momento el seguir captándolas en un pozo que hay en la proximidad del pueblo, abasteciéndose de aguas en una fuente denominada de Barzolema, que dista tres cuartos de legua. Esta fuente es público y notorio que siempre fué copiosísima, menos ahora, merced a unas sangrías hechas a muy poca distancia de ella en citado monte, que de no taparse ponen al pueblo en condición quizá de tener que cerrar sus casas. Urge, pues, declarar de utilidad pública una franja de terreno, próximo a la fuente, porque el interés de un pueblo debe de estar por encima del de un individuo. En años secos como éste no pueden los ganados abrevar en algunas lagunas donde se recogen las aguas pluviales del invierno, teniendo que ir a la citada fuente de Barzolema. Ya las autoridades han tomado cartas en el asunto.

Hay una parroquia cuyo titular es San Pedro Apóstol. Tiene varias Cofradías, entre ellas la de San Antonio de Padua. La iglesia es un templo muy pequeño, de un solo cuerpo.

Sus habitantes, en número de 187, son labradores en su mayoría y vinateros en pequeña escala.

El alcalde es don Felipe Carazo Carazo y componen la Corporación tres concejales. El párroco, hijo del pueblo, es don Ignacio Rollón Carazo.

VII.-Morales del Toro

Este pueblo progresivo dista de Toro seis kilómetros, aproximadamente. Está situado en terreno llano. Le rodean Toro, Villavendimio, Casasola de Arión, San Román de la Hornija, Pedrosa del Rey y Villalonso.

Su término se dedica en su mayor parte a tierras de pan llevar, bastante viñedo y en algunos valles se han captado aguas, existiendo por esta causa mucho terreno dedicado al regadío.

Atraviesa el pueblo la carretera de Toro a Valladolid. Falta de construir el trozo de carretera de Toro a Casasola de Arión, desde este pueblo de Morales al límite con la provincia de Valladolid en una extensión de tres kilómetros, que de hacerse daría mayor vida a este pueblo y a la cabeza judicial del partido, por lo que ambos deben interesar de la Diputación Provincial se termine cuanto antes este trozo de carretera, ya que la provincia de Valladolid así lo tiene hecho desde Casasola al límite con la de Zamora.

Tiene abundantes aguas potables, procedentes de pozo. El Ayuntamiento es un magnífico edificio, donado por don Tomás Pinto, virrey de Canarias, y su señora, doña Juana Monroy.

Tiene farmacia. Existe diversos comercios. Sus habitantes son casi todos labradores, vinateros con bodega nueva de bastante capacidad, braceros del campo o industriales. Suman 2.200 habitantes.

Tuvo en tiempos tres parroquias: la de San Juan, la del Salvador y la de Santo Tomás. Y una ermita, titulada de la Santa Cruz, cuya festividad es el día 3 de mayo de todos los años. Existen varias Cofradías y se tiene especial devoción a la Santísima Virgen del Rosario, y hay gran fiesta el día de San Roque, con típica corrida de renombre en toda la región.

El Ayuntamiento lo componen un alcalde y nueve concejales, siendo el regidor primero don Adalberto González Segovia. El párroco es don Pablo Gómez Vidal.

(Continuará)

IMPERIO
REDACCION Y ADMINISTRACION:
José Antonio, 3.
Teléfono 1570 y 1576

«ESCUELA DE HOGAR»
no es una publicación femenina más; es el mejor aliado para el ama de casa, en la que encontraréis cada tres meses labores, recetas, modas y mil consejos prácticos.

Ministerio de Cultura 2011

DEPORTES

Poblet y Bernardo Ruiz, vencedores en la primera etapa de la Vuelta a Pontevedra

Próximo XII Gran Premio Peña Rhin

Pontevedra, 27.—A las once horas y veintidós minutos se ha dado la salida en Vigo a los 36 corredores que toman parte en la Vuelta Ciclista a la provincia de Pontevedra y al Ribero, organizada por el diario vigués "El Pueblo Gallego", para cubrir la primera etapa, Vigo-Pontevedra.

Los ciclistas marcharon siempre en pelotón y fueron frustrados varios intentos de fuga por parte del español Poblet y del portugués Alves Barbosa. En Rande pinchó Piñeiro, pero alcanzó el pelotón a la altura de Cobrés, donde también pinchó Emilio Rodríguez, que a los dos minutos se unía a pelotón. A la salida de Boeu también sufrieron pinchazos Iturat, Cano y Langarica, pero alcanzaron poco después al grupo de cabeza.

Los tres equipos portugueses que toman parte en la prueba dieron fuerte lucha a los españoles, que se emplearon a fondo en algunos momentos, especialmente Poblet, Langarica y los hermanos Rodríguez. Los premios establecidos en Redondela y Marín fueron logrados por Poblet, y los de Arcade y Tamayo, por Escolano y Barbosa, respectivamente. La llegada a Pontevedra se hizo en pelotón, y en la Avenida de Montero Ríos se presentó, a la una y media, un pelotón de 35 corredores que inició un fuerte "sprint" en el que venció Poblet, seguido de Alves Barbosa, Emilio Rodríguez, Segui y el resto de los participantes. Poblet empleó en los 71 kilómetros 2 horas, 14 minutos y 45 segundos. En último lugar entró Sánchez, con 2-15-20. A las cinco de la tarde los corredores partirán de esta misma Avenida para cubrir la segunda parte de la etapa de hoy, Pontevedra-La Estrada.—Alfil.

BERNARDO RUIZ GANO LA SEGUNDA MEDIA ETAPA

La Estrada (Pontevedra), 27.—Se ha disputado la segunda media etapa de la Vuelta Ciclista a Pontevedra y el Ribero: Pontevedra-La Estrada. En una cuesta poco antes de la meta se escaparon los hermanos Rodríguez y Bernardo Ruiz, que se disputaron la victoria al "sprint". Venció Bernardo Ruiz, en 2 horas, 23 minutos y 40 segundos, seguido de Manolo y Emilio Rodríguez, en el mismo tiempo; cuarto, Miguel Poblet, 2-25-00; quinto, Ribeiro da Silva, mismo tiempo; sexto, Langarica, 2-26-20; séptimo, Escolano, mismo tiempo; octavo, Pérez Llacer, 2-27-48; noveno, José Segui, 2-31-00; décimo, Alves Barbosa, mismo tiempo.—Alfil.

—:—

Barcelona, 27.—Como es tradicional, el 24 de octubre se celebrará la carrera internacional de velocidad VIII Gran Premio de España, XII Gran Premio Peña Rhin, en el circuito de Pedralbes.

El día anterior se verificará otra prueba en el mismo circuito, para vehículos de "sport", cuyo reglamento está en estudio en la Federación Española de Automovilismo. Alfil.

España participará en el Concurso Hípico Internacional de Nueva York

Nueva York, 27. — Se ha recibido la inscripción del equipo hípico español para participar en el Concurso Hípico Internacional que anualmente se celebra en el Madison Square Garden. Las pruebas comenzarán el día 2 de noviembre y durarán siete días.

La representación española estará integrada por un jefe de equipo y tres jinetes, que utilizarán seis caballos.

Con anterioridad, el equipo español actuará en el Concurso Internacional de Pensilvania, que se celebrará en Harrisburg, en los últimos días del mes de octubre. — Alfil.

Noticiario deportivo

ARGOTE PERDIO POR PUNTOS ANTE BRUNO VISINTIN

Melbourne, 27. — El boxeador italiano Bruno Visintin ha vencido al español Agustín Argote por puntos en doce asaltos. El combate se celebró en el stadium de esta capital, en la categoría de los ligeros.

En el curso de la misma reunión, el italiano Carlo Castelli ha batido, también por puntos, a Johnny Greek. Alfil.

FANGIO CONDUCIRA EL MODELO SECRETO DE "LANCIA"

Belfast (Irlanda), 27. — El "as" argentino del volante, Juan Manuel Fangio, virtual campeón mundial automovilístico, conducirá el "nuevo modelo secreto" de "Lancia" en el Gran Premio Ulsters, que se celebrará el 11 de septiembre. — Alfil.

EL PLUS ULTRA VENCIO (2-0) AL VERONA EN SAN REMO

San Remo, 27. — Plus Ultra, 2; Verona, 0.

Las alineaciones en el partido Plus Ultra-Verona fueron:

Plus Ultra: Fernández; Elizondo, Arriola, Ferrero; Arteche, Gomez; Elizondo II, Poyán, Rivera, Palomo y Delmonte.

Verona: Renzi; Gambara, Galber, Vassarelli; Carantini, De Tongi; Orni, Garzzoti, Maccacaro, Bertucco y Tassero.

Arbitró el colegiado italiano señor Biorci.

El equipo español se mostró claramente superior en técnica y entusiasmo a sus contrarios italianos. El partido se jugó bajo un sol brillante y sobre terreno húmedo y pesado.

El delantero centro plusultrista, Rivera, consiguió en el primer tiempo los dos goles de su equipo, a los dos y veinticinco minutos de juego, respectivamente, aprovechando dos contraofensivas que cogieron desprevenidos a los defensos italianos. El primer gol lo facilitó Gomez en un despeje largo que recogió Rivera en la fase inicial del encuentro, al cortar un peligroso avance de los italianos. Rivera, cuando se hizo con el balón, avanzó rápidamente, situándose ante el meta italiano, al que sorprendió con un tiro fuerte y raso que introdujo el balón por la parte derecha del marco.

En jugada casi idéntica se produjo el segundo tanto, esta vez con Rivera colocado en las proximidades de la puerta defendida por Renzi, recibiendo un pase largo y profundo de Poyán. Con la misma rapidez que en la ocasión anterior, Rivera se internó y con un tiro semejante al primero marcó el segundo gol.

Rivera salió al terreno de juego sustituyendo a Martín, que había sufrido una leve lesión durante uno de los partidos anteriores, jugando Poyán como interior derecho. Estos dos jugadores fueron los más destacados sobre el terreno de juego, siguiéndoles en méritos Arriola, Arteche y Delmonte.

Los españoles mostraron un fútbol rápido y estupendo de compenetración, mientras que sus adversarios estuvieron lentos y poco combativos. — Alfil.

FAUSTO GARDINI VOLVERA A JUGAR

Milán, 27. — La Federación Italiana de Tenis ha acordado permitir a Fausto Gardini que vuelva a jugar a partir del 1 de septiembre.

Gardini fué suspendido por un año en el pasado mes de mayo, debido a que pidió una suma fija de dinero por representar a su país en el torneo de la Copa Davis. — Alfil.

Una expedición de universitarios barceloneses intenta realizar la travesía del Estrecho de Gibraltar

Utilizarán medios que usó hace trescientos mil años el hombre paleolítico

Tetuán, 27. — Desde hace unos días se halla en esta capital del Protectorado la expedición de universitarios barceloneses que intentarán realizar la travesía del Estrecho de Gibraltar utilizando los procedimientos primitivos que se supone eran usados hace trescientos mil años por el hombre paleolítico. Con ello intentarán defender la teoría que mantiene el doctor Pericot, decano de la Facultad de Filosofía y Letras de Barcelona. La expedición está patrocinada por la Dirección General de Marruecos y Colonias y la Delegación Nacional del SEU, y al frente de la misma figura don Alberto Aizpún, profesor de Ciencias de la citada Universidad. La componen los señores Dris Jaladi, profesor de Arabe de la Facultad de Filosofía de la Universidad de la Ciudad Condal, y los estudiantes Antonio Duró, Antonio Berini, José Antonio Larrinaga, Jesús Bonet y Ramón Serrano.

La travesía será iniciada desde la playa de Alcázar Seguer, situada en el Protectorado español, entre Ceuta y Tánger, en una balsa, sin más medios de dirección que unas palas especie de remos, que les servirán como frágil guía. Calculan que invertirán en la travesía aproximadamente veinticuatro horas, hasta llegar a la costa.

Los preparativos son largos y costosos y en la actualidad ultiman la obtención de la madera que deben utilizar en la balsa y para lo que algunos industriales de Tetuán se han ofrecido con la entrega de madera, conservas y otros utensilios. Los futuros navegantes se muestran muy animados a pesar de las múltiples dificultades que les predicen hombres avezados en las aguas del Estrecho.

La "Ton Tiki", que así se llamará la balsa, no podrá hacerse a la mar antes de diez días, pues el cambio de vientos propios en los primeros días de septiembre puede constituir un peligro y hacer fracasar la expedición. — Cifra.

DOS EGIPCIOS TRATAN DE CRUZAR EL CANAL DE LA MANCHA

Calais (Francia), 27. — Los egipcios Nazik Riad y Fouad Ghazali y el sirio Mohamed Sallen Harou se han lanzado al agua a las seis de esta mañana en el cabo Gris Nez, con el propósito de atravesar a nado el Canal de la Mancha. — Alfil.

Los toros

PERALTA, RAFAEL ORTEGA Y VERA CORTARON OREJAS EN ALMERIA

Almería, 27.—Segunda corrida de feria. Reses de Lamamié de Clairac, para el rejoneador Angel Peralta y los diestros Antonio Bienvenida, Rafael Ortega y Enrique Vera. Lleno completo.

Peralta prende dos rejones de lujo y entre música y olés clava cinco pares de banderillas. Un rejón de muerte y pie a tierra, después de unos pases ceñidos, mata de una estocada. (Ovación, dos orejas y vuelta.)

Antonio Bienvenida aplaudido con la capa. Faena por redondos y pases por alto, suaves. Media estocada y pinchazo hondo (silencio.) En su segundo faena por la cara entre protestas, para tres pinchazos y descabello. (Pitos.)

Rafael Ortega es aplaudido con el capote. El toro es bronco y huidizo, como el lidiado en primer lugar. Trasteo inteligente y eficaz, para media que basta. (Aplausos y saludos. Pitos al toro en el arrastre.) En el quinto realiza una gran faena en el centro, con pases en redondo, naturales imponentes, que se jalean, y de otras marcas. Mata de una estocada superior. (Gran ovación, dos orejas, rabo, tres vueltas al ruedo y saludos, con el ruedo lleno de sombreros.)

Enrique Vera se hace aplaudir con la capa. El toro es difícil. Trasteo valiente y mata de una estocada. (Aplausos). En el que cierra plaza comienza con un pase citando de espaldas. Dos series de derechazos. (Música y olés). Dos pinchazos y estocada. (Ovación, una oreja y vuelta al ruedo a hombros de los «capitalistas»).—Cifra.

EL MUNDO DE AYER

Gabriel Miró.—Era, a la par, un exquisito y un sentimental.—Cualquier bello espectáculo de la naturaleza producía en él una jubilosa sensación de misticismo

Por Juan del SARTO

VISITANDO en una ocasión el Monasterio de El Escorial, al llegar al pabellón-enfermería de los colegiales pequeños vi a unos cuantos acostados en sus camitas, aquejados de leves dolencias, ensimismados en la contemplación del hermoso paisaje que se columbraba a través de los altos ventanales. Instintivamente, miramio a los ni-

ños sonreír dulcemente, anegadas sus pupilas en la dorada luz crespuscular, recordó a Gabriel Miró. Fué aquel un recuerdo súbito, pero razonado, producido, sin duda, por una lógica asociación de ideas.

Gabriel Miró, cuando niño, había estado también en un colegio religioso de los jesuitas de Orihuela y, según confesión propia, fué allí, precisamente en la enfermería, donde había sentido las primeras tristezas estéticas contemplando la maravilla de los crepúsculos a esa hora en que, sumida ya en débiles sombras la radiante lozanía de los valles, el sol, con una belleza indescriptible, mantiene encendido su penacho de oro en las más cimeras crestas de la sierra.

En realidad, más que otra cosa, Gabriel Miró era un hiperestésico que le hacía, a la par, ser un exquisito y un sentimental, enamorado de todo lo hermoso de la Naturaleza —criatura, misterio, paisaje— hasta la ternura y hasta el misticismo. Algunos años después de obtener el galardón por su cuento "Nómada", que fué el que en realidad le abrió las puertas de la fama, a pesar de toda su excelente obra anterior, una feliz circunstancia me hizo conocer al exquisito literato en el propio Alicante, privilegiado rincón levantino en que él naciera y al que yo igualmente amaba y sigo amando como si allí hubiera nacido.

Tenía Gabriel Miró una figura imponente de humana y atractiva simpatía, ligeramente aderezaría a la bohemia: haidudo el sombrero, flotante la chalina, una desmañada elegancia en el resto de su indumento y la clara mirada de luna atrozmente señodora. Simpatizamos profundamente, a pesar de la notable diferencia de años, y cada vez que yo, dirigiéndome a él respetuosamente, le llamaba maestro, alzaba su diestra con un gesto ritual como para acariciar o para bendecir, y exclamaba ruborizado:

—No; eso, no.

Miró me hizo conocer en Alicante rincones maravillosos, íntimos, recoletos, alejados del tráfago de feria de las multitudes, Paseo de los Mártires adentro, sin más luz que la de la luna o de las estrellas, deshecho el encaje de las olas a nuestro paso y oyendo con vaguedad de orquesta lejana la música del mar. En llegando a determinadas anchuras de la playa, Miró se paraba, y abarcando con su limpida mirada la eterna maravilla de las aguas salpicadas de espumas, decía con la sencillez del que expresa un sentimiento que le obsesiona:

—¡Dios mío, cómo no sentir la Naturaleza, la vida y, sobre todo, cómo dejar de escribir...!

Miró, en una de esas noches de excursión, de peregrinaje espiritual por las rutas del mar y de la luna, me regaló, dedicado, uno de sus libros por él más estimado: "Las cerezas del cementerio". Me dijo al entregármelo:

—Es el libro, de los que hasta ahora llevo escritos, en el que he puesto más sinceridad y más ilusión. Espero que su lectura le haga sentir y también un poco soñar.

Posteriormente, ya en Madrid los dos, evocábamos frecuentemente el hermoso tiempo perdido en la "terreta", las noches azules y las noches blancas, como poéticamente las definía Miró en un delirio de lirismo.

—Aquí —se lamentaba el poeta de la prosa, como lo llamaba Unamuno— no tenemos el mar, que es, en definitiva, el prodigio más grande de la Naturaleza. ¡Si pudiéramos traer un pedazo de aquél a Madrid!

Un día, poco antes de su muerte y la última vez que hablé con el exquisito literato levantino —orfebre incomparable de la lengua de Castilla—, fuimos juntos, a instancias mías y ya bien anochecido, a contemplar el paisaje de la parte norte de Madrid desde la maravillosa altiplanicie del Paseo de Rosales. Entre las bruma de la hondonada y flanqueando las laderas del Parque del Oeste, las luces, unas lucecillas débiles y esparcidas, comenzaban a parpadear, lejanas y misteriosas, como las de los faros y los puertos. Dejé al maestro que contemplara a su sabor el panorama y le pregunté luego:

—¿No le sugiere nada, ni le recuerda algo conocido?

—En efecto —dijo Miró sin apartar la vista del paisaje—, la visión es perfecta. Podía ser el mar. Pero me temo que estamos soñando demasiado. Y es lástima. Porque entonces no habría nada en el mundo que pudiera compararse a esto.

Memorias de Su Alteza Real el Aga Khan

— CAPITULO XXIX — (33)

Personajes que constituyen la familia de amigos del descendiente de Mahoma

Por S. A. R. EL AGA KHAN

LAS personas que he conocido durante mi vida destacan en mis recuerdos más vivamente que los dogmas que he oído predicar, las teorías que he oído discutir y las políticas que he visto proponer. He gozado de la amistad de bellas y elegantes mujeres, de hombres brillantes y famosos, que llenan los pasillos de mi memoria.

La mujer más bella que he conocido fué sin duda lady D'Abernon, antes lady Helen Vincent, esposa del gran embajador inglés en Berlín. El fulgor de su belleza era maravilloso; tenía un color radiante, una figura perfecta, unos miembros exquisitamente modelados, unas facciones clásicas y una expresión viva y encantadora. La traté durante más de cuarenta años, y cuando tenía setenta, al entrar en una habitación, por muchas mujeres atractivas o encantadoramente jóvenes que allí hubiera, todos los ojos se volvían hacia ella. Pero su belleza no era simplemente física; también era una mujer sencilla, desinteresada, alegre, valiente y bondadosa.

Si lady D'Abernon era preeminentemente, hubo muchas otras cuya hermosura da gozo recordar: lady Curzon, hoy condesa Howe; madame Letelier, de origen sueco y casi desde la infancia destacada figura social; la princesa Kutusof; la señora Spottiswood, americana, que conquistó arrolladoramente a Londres durante le época eduardina, y que se casó con el barón Eugene de Rothschild, y desgraciadamente murió joven, aún en el cénit de su belleza y de su encanto.

El más brillante conservador que he conocido fué Agustín Birrell, hoy, según tengo entendido, figura casi legendaria en una época que casi ha olvidado el arte de la conversación. A Oscar Wilde no le conocí entonces porque su escandalosa caída ocurrió antes de mi primera visita a Europa. Pero tuve ocasión de conocerle después de que salió de la cárcel. Mi amiga lady Ripon era una de las personas que se mantuvo lealmente a su lado después de su desgracia. Un día, en 1899, la encontré en el vestíbulo del Ritz, de París, y me invitó a cenar con ella y una o dos personas más en una habitación privada del café Voisins, para conocer a Wilde, pero desgraciadamente un importante compromiso anterior me impidió aceptar su invitación.

Ya me he referido a mi amigo Walter Berry. Era un hombre capaz de sobresalir en la más brillante y elegante de las reuniones. Otro de época distinta y de ambiente completamente distinto era el doctor Hjalmar Schacht, mago de la economía alemana; cada vez que le ví tenía toda una mesa fascinada.

He conocido muchas mujeres que unían a su belleza un gran talento social y conversador; notables entre ellas fueron: la señora de Montagu y lady Diana Cooper, hoy lady Norwich. Mi amiga lady Cunard era única, la personalidad más completa que he conocido. Otra figura de leyenda que conocí fué la condesa de Chevigny, que era, como es sabido el original—¿o debo decir el principal original?—de la duquesa de Guermott, de Proust. Era una de las más sorprendentes y memorables descripciones hechas de ella por el novelista, aparece en una gran fiesta en 1900, según creo. Parecía preocupada, y cuando le preguntaron qué le ocurría, contestó: «La Chine m'inquiéte.» Y yo recuerdo que más de una vez, en aquellos días lejanos, aparentemente libres de preocupaciones, anteriores a la primera guerra mundial, me encontré con la condesa de Chevigny y ví, entre todo aquel brillo y alegría, la misma tristeza y preocupada expresión. Si le hubiese preguntado qué le ocurría, ¿me habría contestado «L'Allemagne m'inquiéte», o «Agadir m'inquiéte»?

LA ENCARNACION PERSONAL DE UNA ASOMBROSA NOVELA

Recientemente, en el verano de 1953, conocí a uno de los hombres más notables de nuestra época, un agradable, astuto y cortesano anciano, el jeque de Koweit, que es la encarnación personal de una asombrosa novela, de la novela de una súbita y deslumbrante elevación a una riqueza casi incalculable. Los recursos petrolíferos de Koweit han empezado a ser explotados últimamente, pero son de una extraordinaria riqueza. Los derechos que el jeque saca de ellos son suficientes para enriquecerle a él y a su pequeño principado en unos cincuenta millones de libras al año. Este súbito aluvión de dinero ha caído sobre lo que hasta hace poco era un pequeño y frugal Estado árabe, que, aunque nominalmente bajo la protección británica, ha conservado siempre su independencia, por lo que su gobernante debería llamarse sultán y no jeque, y cuya población, durante muchos siglos, se ha dedicado a la pesca, a la agricultura y a la ganadería nómada. Súbitamente las necesidades industriales, con su acompañamiento de explotación y expansión, les ha alcanzado a ellos, ocasionando una rápida y total revolución en su modo de vivir.

Por lo tanto, es verdaderamente afortunado que el jeque sea hombre de gran sabiduría, en la que se une una increíble y clara comprensión de lo que significa esa revolución industrial y técnica con una profunda conciencia de sus propias responsabilidades. Yo, especialmente, disfruto en su compañía porque encuentro un espíritu afín, una mente profundamente conocedora de la historia y la cultura árabe e islámica y una constante apreciación de la unidad espiritual del mundo árabe bajo sus actuales divisiones y miserias.

En Arabia está fermentando un gran proceso de cambio. Tras de una serie de violentas y vigorosas campañas, durante los años del declive de la soberanía del Imperio otomano en esas regiones, Ibn Saud consolidó su autoridad sobre gran parte de la península. El reino de la Arabia Saudita es creación suya, y no cabe la menor duda de que Su Majestad el rey Abdul Azis es una de las principales figuras árabes de tiempos recientes. Ibn Saud, actualmente un veterano y bien avanzado en años, ha procreado unos hijos espléndidos, casi cuarenta, todos altos, apuestos, viriles, el modelo moderno de aquellos valientes con barba que aparecen en las páginas de «Las mil y una noches» y que hacían temblar a los hombres fuertes y desmayar a las doncellas. Sin embargo, no pueden ser sólo considerados como tipos de novela; muchos de los hijos de Ibn Saud poseen sus temibles características, y ya sea con los deslumbrantes vestidos árabes o con trajes europeos, se mueven con desenvoltura en los despachos, los palacios de conferencias y en los salones de los hoteles de lujo, en Londres o en Wáshington, lo mismo que en las tiendas de campaña de su padre en Nejed.

El Occidente ha llegado últimamente a la Arabia Saudita con el mismo vigor compulsivo que a Koweit; los recurhos petrolíferos del reino de Ibn Saud figuran, al parecer, entre los más ricos del mundo. El espíritu emprendedor americano está revolucionando su existencia económica. Pero el enorme poder que entraña ese desarrollo está siendo utilizado de una forma muy inteligente y hábil y demuestra la estupidez de la propaganda que habla de los ruinosos efectos del «imperialismo económico». Los Estados Unidos están creando en su tratos con la Arabia Saudita una nueva y profunda significativa especie de relaciones entre los países llamados «atrasados» y «adelantados». Existe el máximo de asistencia y de apoyo económico y de explotación de los recursos naturales, con una completa ausencia de injerencia política. Este panorama lo encontramos también en las relaciones personales: es una rígida ley que, si cualquier americano que trabaje en la Arabia Saudita se muestra descortés con el árabe más pobre, le envían inmediatamente a su patria y le impiden el regreso. De esta forma se está forjando una sensación de confianza, de buena voluntad y de un mutuo respeto entre los dos pueblos y entre los ciudadanos individualmente, que es de inmenso valor por sí mismo y como ejemplo a otras naciones que, ya sea por los proyectos de los Cuatro Puntos, o por el Plan Colón, o por cualquier otro de esos acuerdos mundiales, puedan llegar a tener contactos parecidos.

Ambos países han sido particularmente bien servidos por sus estadistas, altos funcionarios y diplomáticos, y su contribución a la obra de la Commonwealth y de las Naciones Unidas ha sido grande y valiosa.

La India, aunque la mano de un asesino cayó sobre mahatma Gandhi, en un momento en que su país aún le necesitaba, ha sido devotamente servida por muchos brillantes y patriotas hombres y mujeres, especialmente por Dardar Patel, Nehru y su inteligente hermana, Pandit. Mis relaciones con el nuevo régimen de Delhi son íntimas y cordiales y he sido recibido allí muy afectuosa y hospitalariamente. Todos nos damos constantemente cuenta del importante papel que juega la India, con su intervención cada vez más segura y feliz en los asuntos internacionales, buscando facilitar un puente de entendimiento entre el Occidente y el Asia, que renace de una forma valiente y hábil.

EL ATRACO EN LA COSTA AZUL

No debo terminar este breve relato de mis recientes experiencias sin aludir a un incidente mucho menos agradable que los que me han ocurrido últimamente. Una mañana de agosto de 1949, mi mujer y yo salimos de nuestra villa, próxima a Cannes, para dirigirnos al aeródromo de Niza a coger el avión de Deauville. Nuestro pesado equipaje había salido por carretera en nuestros dos coches, con nuestros criados. Mi mujer, yo y su doncella personal, mademoiselle Frieda Meyer, íbamos en un coche alquilado en un garaje de la localidad. Yo iba junto al chófer, y mi mujer y su doncella, atrás. A eso de doscientos metros de la puerta de nuestra villa, la carretera, montañosa, da una brusca vuelta y otra pequeña carretera desemboca por un lado.

Al llegar a la intersección vimos otro coche interceptando nuestra ruta, de forma que no podíamos pasar ni seguir por el camino lateral. Tres hombres, enmascarados, encapuchados y muy armados—entre los tres no tenían menos de diez pistolas—saltaron del coche y se acercaron a nosotros. Uno de ellos pinchó los neumáticos de atrás de nuestro automóvil. Metieron los cañones de sus armas en el interior del coche, uno hasta pocas pulgadas de mi mujer y otro muy cerca de mi pecho. El miedo, como ordinariamente se entiende, no nos asaltó a ninguno de nosotros. Recuerdo que ví que las manos del hombre que a mí me apuntaba templaban violentamente y pensé con completa indiferencia: «Es muy probable que se dispare esa pistola.» La doncella de mi mujer, según me ha repetido muchas veces, pensó también sin la menor agitación: «¿Cuándo van a matar al príncipe?» Y mi mujer, por su parte, no experimentó la menor sensación de alarma ni de miedo.

Yo dije, con mi tono normal de voz:

—No nos resistiremos; les daremos lo que quieran.

Uno de ellos cogió el joyero de mi mujer, que ella tenía en su regazo. Al retroceder hacia su coche, dijo:

—Por favor, sean buenos. Déjennos escapar.

Después, cuando estaban a punto de volver a subir al coche, recuperé la voz y mi sentido del humor.

—¡Eh, vengan!—grité— Se han olvidado de la propina.

Uno de ellos se volvió corriendo y le dí un puñado de francos que tenía en mi bolsillo.

—Aquí tiene la propina —dije yo.

—*Merci, merci* —repitió una y otra vez al alejarse corriendo hacia el otro coche.

Regresamos a casa y telefoneé a la Policía, que atendió nuestra reclamación en todo y generosamente. Después de haber transcurrido casi cuatro años, comparecieron ante los Tribunales seis hombres, y tres fueron condenados y sentenciados. Y esto creo que es cuanto debe decirse de un episodio tan desagradable como sin precedentes en mi larga existencia.

(Copyright by SIMON AND SCHUSTER. Derechos para España y Marruecos de la Agencia MIROSPA. "Universitas".)

LIBROS Y REVISTAS

"EMBALAJES"

Acaba de aparecer el número 3 de la revista "Embalaje", órgano del Instituto Español del Envase y Embalaje. Editada con lujo extraordinario, como corresponde a una publicación de este género, constituye, sin duda, una de las primeras publicaciones de España, por su calidad y contenido. Especializada en cuanto se refiere a la protección de mercancías y descripción de métodos, medios y materiales de envase y embalaje, manipulación, presentación y difusión, ha venido a llenar un hueco que desde hace tiempo se dejaba sentir en este aspecto económico e industrial. Por primera vez se pone ahora a la venta pública esta revista, cuyo número que comentamos está dedicado a la reciente celebración del I Salón del Embalaje, coincidente con la XXXII Feria Muestrario Internacional de Valencia. Contiene una amplia información sobre el Congreso de la FEFCO, sobre el V Congreso de la Federación Internacional de Clubs de Publicidad, documentación sobre la DRUPA y muy destacados trabajos técnicos y estudios sobre distintos problemas concretos.

¡MADRE!

No olvides que tu cultura es la mejor garantía para la salud de tu hijo. La Sección Femenina te puede ayudar.

Ministerio de Cultura 2011