Imperio

Diario de F.E.T. y de las J.O.N.S.

Año XX — Número 6.050 — ZAMORA, sábado 19 de noviembre de 1955 — Telf. 1570 — Precio: UNA peseta

Un gran Colegio Mayor se construirá en Oviedo

Madrid, 18.—Se aprueba, por decreto del Ministerio de Educación Nacional que hoy publica el "Boletin Oficial del Estado" el proyecto de construcción de edificio para Colegio Mayor "América" de la Universidad de Oviedo, por su importe de 6.806.107,83 pesetas.—Cifra.

La Fiesta del Trono se celebró con gran entusiasmo en todo Marruecos

BEN YUSSEF PIDIO UNION Y HERMANDAD A SUS SUBDITOS

Régimen monárquico constitucional y elecciones democráticas, lo primero que ha de hacerse

Tánger, 18. — En la Medhauia se ha celebrado por la mañana una brillante recepción con motivo de la Fiesta del Trono. Asistieron el Cuerpo Diplomático, autoridades y personalidades. Todo el comercio europeo ha cerrado sus puertas, asociándose a la festividad. En las sinagogas se han celebrado ceremonias religiosas en honor del sultán Mohamed V. También esta tarde, en los domicilios y locales de los diferentes partidos políticos, corporaciones y asociaciones profesionales, se celebrarán diversos actos de confraternidad entre europeos y musulmanes.

La jornada de la Fiesta del Trono transcurre en todo Marruecos dentro del mayor orden y entusiasmo. Por todas partes circulan multitud de automóviles y vehículos con retratos del Sultán. Los barrios árabes se hallan engalanados y se han montado profusión de iluminaciones. — Cifra.

EL SULTAN PIDE HERMANDAD Y UNION

Rabat, 18. — La ceremonia más importante de la Fiesta del Trono ha tenido como escenario el palacio imperial, donde el sultán, Sidi Mohamed Ben Yussef, ha pronunciado un importante discurso en presencia del residente general francés, miembros del Consejo del Trono, altas autoridades de la Zona francesa y delegaciones marroquíes. El acto comenzó a las diez de la mañana.

En su discurso, el soberano ha trazado las fases del programa a seguir. Manifestó que lo primero que ha de hacerse es constituir un Gobierno con régimen monárquico constitucional y elecciones democráticas con la colaboración de todas las tendencias políticas del país. Este Gobierno será de negociación para discutir tratados sobre un mismo nivel y respeto de los derechos e intereses recíprocos.

Declaró también que los hebreos son igualmente sus súbditos, que gozarán de los mismos derechos que los demás habitantes de Marruecos.

Después de recordar los lazos re-

(Pasa a cuarta página.)

TETUAN.—Miles y miles de marroquíes apiñados en la Plaza de España portando banderas y retratos de Mohamed V celebran jubilosos y en perfecto orden el regreso al trono del Sultán desterrado. — (Foto Cifra Gráfica.)

Hoy, solemnes funerales por José Antonio en El Escorial

Los actos de Alicante serán presididos por el delegado nacional de Provincias

San Lorenzo del Escorial, 18.—Desde las seis de la tarde comenzaron a llegar a este real sitio 375 camaradas de los diferentes distritos de Madrid y pueblos de la provincia, pertenecientes al Frente de Juventudes, que esta mañana, a las ocho, salieron a pie con dirección a esta localidad con objeto de asistir a los funerales que se verificarán mañana por el alma de José Antonio. Igualmente se encuentran ya ciento veinte camaradas de la Sección Femenina, al mando de la jefe de escuela, camarada Nuria Vives, del Castillo de la Mota, que rezaron el rosario ante la tumba de José Antonio, depositando seguidamente una corona de laurel. También llegaron tres falanges de la Academia de Mandos «José Antonio», así como 115 camaradas de las Falanges Juveniles, donde figuran un jefe de centuria de cada provincia, alumnos del Colegio Preparatorio Militar y una representación del Colegio-Residente «San Fernando».

Se espera que esta noche lleguen numerosos camaradas del S.E.U., que vienen a pie desde Madrid.

La tumba de José Antonio se encuentra rodeada por seis monumentales hachones y un potente foco la ilumina, mientras afiliados de los que pernoctarán en la localidad forman turnos de vela.

Mañana, a las nueve, organizada por la Sección Femenina, se celebrará en la parroquia, una misa, a la que asistirán todos los falangistas concentrados.

MARCHA A PIE DE UNIVERSITARIOS A EL ESCORIAL

Madrid, 18.—Cien universitarios en representación de todos sus compañeros de Madrid y de los colegios mayores del S.E.U. «José Antonio» y «Santa María» han emprendido esta mañana el viaje a pie a El Escorial.

ABELLA MARTIN LLEGO A ALICANTE

Alicante, 18.—Procedente de Madrid y por carretera llegó el delegado nacional de provincias del Movimiento, don Francisco Abella Martín, que realizó el viaje para presidir, en representación del ministro Secretario General del Movimiento, los actos conmemorativos del aniversario de la muerte de José Antonio, que se celebrarán mañana y pasado.

ELOLA, EN ALCOY

Alcoy (Alicante), 18.—El delegado nacional del Frente de Juventudes, señor Elola, acompañado del Gobernador Civil y Jefe Provincial del Movimiento, inspector jefe de Primera Enseñanza y otras autoridades, jerarquías y mandos provinciales, pasó revista, en la Plaza de España, a una concentración de las Falanges Juveniles de Alcoy y pueblos comarcanos. Luego de la recepción que le fué ofrecida en el Ayuntamiento, acompañado de las autoridades y jerarquías, inauguró los locales de la nueva escuela de San Jorge, dependiente del Patronato de la organización y, a continuación, se celebraron diversos actos culturales y deportivos.—Cifra.

CESÓ LA HUELGA GENERAL ARGENTINA

Más de 500 trabajadores serán puestos en libertad

Buenos Aires, 18.—La Confederación General del Trabajo ha ordenado la suspensión de la huelga general que había decretado contra el Gobierno presidido por el general Pedro E. Aramburu.—Efe.

PROMESA DE LIBERTAD DE MAS DE 500 DETENIDOS

Buenos Aires, 18. — El ministro de Trabajo, Raúl Migone, ha dado su conformidad para lograr la puesta en libertad de más de quinientos trabajadores por haber instigado a la huelga general de la Confederación General del Trabajo poco después de que tal movimiento quedara sin efecto en su tercer día de efectividad. Migone ha prometido también la readmisión de los trabajadores despedidos.—Efe.

Buenos Aires, 18. — Francisco Sánchez, contador jurado, ha asumido temporalmente el control de los periódicos "La Prensa" y "El Lider", pendientes de la disposición decisiva de los Tribunales.

UN PERONISTA SOLICITA ASILO EN URUGUAY

Montevideo, 18.—El miembro del Congreso peronista Horacio Narámbolra ha cruzado el río de la Plata en un bote de remos y ha solicitado asilo en este país. Manifestó a la Policía que últimamente no ha tomado parte en ninguna actividad política.

Las autoridades uruguayas no han decidido todavía si concederán o no el asilo pedido.—Efe.

RAROS EJERCICIOS MILITARES EN RIO DE JANEIRO

Río de Janeiro, 18.—El Ministerio de la Guerra ha publicado un anuncio oficial en el que dice:

"En relación con los alarmantes informes de movimientos de tropas en el centro de la ciudad, se hace público el siguiente comunicado. Los movimienots a que se refieren los informes que circulan en la ciudad son debidos nada más que a unos ejercicios para observar la efectividad con que las tropas cumplen las órdenes que se les dicta."

EL PRESIDENTE CHILENO QUIERE TERMINAR CON LA INFLACION

Santiago de Chile, 18.—El presidente Ibáñez ha instado a los jefes de los dos grandes partidos chilenos de la oposición para que apoyen su programa contra la inflación, con objeto de restaurar la estabilidad económica del país. A tal efecto, Ibáñez convocó al palacio presidencial al presidente del partido conservador, Juan Antonio Coloma, y al del partido liberal, Hugo Zepeda. Ambos dirigentes de la oposición dieron su conformidad a algunas de las ideas expuestas por Ibáñez, pero rechazaron otras.—Efe.

Dos años de mando del camarada Murillo de Valdivia

HACE hoy justamente dos años que llegó a esta provincia el excelentísimo señor gobernador civil y jefe provincial del Movimiento, don Juan Murillo de Valdivia.

Veinticuatro meses de permanente tarea, signada por un mando sereno y una conducta insobornable, en la que eminentemente aparece el ejercicio de una política dirigida al bien común.

En su primer saludo, al tiempo de tomar posesión del mando, el camarada Murillo de Valdivia hizo público su deseo de recorrer toda la provincia, de visitarla, para saber personalmente de sus problemas y buscar ese conocimiento hondo que le llevaría a amarla profundamente. Y así ha sido. La provincia conoce de sus desvelos, de sus preocupaciones, de su afán insosegado por resolver cuantos problemas tenían planteados. Y la provincia sabe que el Mando ha estado siempre presente, de manera decidida y con un espíritu tenso y sin deserciones, en todas las cuestiones de vital interés para los zamoranos. Todos sabemos con cuánta decisión y tesonera voluntad se ha preocupado de la electrificación de extensas zonas, de la aceleración de las obras de los canales de ambas márgenes del Duero, de la construcción de viviendas para los trabajadores, centros de higiene rural, escuelas, abastecimientos de agua, comunicaciones, etc., etc., sin descuidar esos otros problemas de su diaria tarea de Mando, que sin cesar se le plantean en sus despachos del Gobierno Civil y de la Jefatura Provincial del Movimiento, cuyas puertas están siempre abiertas para cuantos, con altéza de miras y nobleza de propósitos, se acercan al camarada Murillo de Valdivia. Y en todo ello, la mente segura de nuestro gobernador y jefe provincial supo arbitrar soluciones y encuadrar procedimientos obteniendo el fruto de una gestión honrada y valiente.

Hoy, al cumplirse los dos años de la llegada del camarada Murillo de Valdivia, estamos seguros de la gratitud y del cariño de la provincia a su gobernador y jefe de la Falange.

Al señalar esta fecha, al mismo tiempo que dejamos constancia de la eficiencia de un Mando, hacemos votos por que Zamora continúe por muchos años gobernada por un camarada tan ejemplar.

Nuevo Ejército alemán

El ministro federal de Defensa, Blanck, a quien se v[illegible] ntre los tenientes generales Adolf Heusinger y Hans Speidel, ha entregado el nombramiento a cien s[illegible] ados en la ciudad de Bonn. En [illegible] foto, Blanck delante de la gigantesca cruz negra ribetea[illegible] de blanco, símbolo del nuevo Ejército, durante el discurso que pronunci[illegible] el acto.—(Foto Cifra.)

ANTES DE UNA CARTA AL CAMARADA X

El diario "Libertad" publica el siguiente artículo del ministro de Trabajo, que por su gran interés nos complacemos en reproducir.

CADA año, cuando llega esta época y se acerca la conmemoración de la muerte de José Antonio Primo de Rivera, nuestro primer Jefe Nacional, parece que el espíritu nos exige una meditación profunda acerca de la significación de aquella vida predestinada a todas las hermosuras, incluso a la hermosura de una muerte elegante y sencilla, de español y de cristiano. Y con la meditación sobre la persona viene la meditación de la doctrina que él lanzó y por la que se inmoló generosamente.

José Antonio Primo de Rivera era un hombre y un pensamiento en marcha. Nada hay más separado de la estática política, del contemplacionismo político y del narcisismo que le sigue inexorablemente, que la figura de José Antonio. A veces José Antonio expresaba esta condición tan suya de hombre en marcha con impaciencias e incluso con cóleras, y se le oía muchas veces repetir el episodio de la mujer de Lot, que se quedó convertida en estatua de estéril sal por mirar hacia atrás. Enamorado de la historia de su Patria, amante de sus gloriosas tradiciones, José Antonio era un hombre moderno y avanzado, y amaba más el diálogo que la querella. Con esto denotaba su contenido estado de misionero de una idea. El misionero busca el diálogo con el gentil para convertirle. Al mismo tiempo que él luchaba contra los falsos dioses de la política y atacaba por la base los pedestales de los señores feudales de la derecha y de la izquierda, buscaba el contacto con los fieles de unas doctrinas que él considero tóxicas para la españolidad y aún para la Sociedad universal. Y no pocas veces los convenció y les atrajo a un estado falangista casi fanático.

A él no le gustaba la lucha ni estaba en estado permanente de lucha. El aceptaba la lucha sólo cuando le fallaba la dialéctica, que era lo que sobre todas las cosas amaba, porque tenía una mente cartesiana y era un espíritu clásico. Luchaba como el Cid: Repugnándole la lucha. Cuando tenía que luchar, entonces era como un arcángel enfurecido, y a nada atacaba con más saña que a la hipocresía y a la falsedad.

Aceptaba antes la compañía de un trabajador converso que la compañía de un azorrado burgués vestido de revolucionario. Y siempre tenía para el intelectual débil aquella humana ternura que le hacía feliz entre los labriegos de la Mancha. A ellos les hablaba por parábolas y les entraba directamente al alma y saciaba con largueza la sed de verdad y de amor que el hombre español, inerme, abandonado y sólo suele tener en esas anchas soledades españolas donde tantas veces se queda a solas consigo mismo bajo la mirada de Dios.

Por eso José Antonio fulminaba con ira a quien pretendiera atropellar con la "última dialéctica", sin haber agotado antes todas las dialécticas de la mente, a una de esas criaturas con las que él soñó siempre rescatar la integridad de España para un destino universal. Por eso, a todo, él anteponía la persuación, la palabra, el diálogo, en el que llegó a ser, como Platón, un artista y un filósofo.

Nada estaba más lejos de José Antonio que la petulancia y la logomaquia. Era sencillo y hablaba sencillamente. Se detenía en su sencillez siempre al borde de lo enfático, oratorio o pedante. Pero llegaba siempre a aquella fabulosa expresividad que hizo de su palabra una de las más brillantes de su tiempo. El tratar de imitarle ha llevado a no pocos de sus seguidores a un amaneramiento verbal y literario que nace no sólo de un afán noble de emulación que el genio siempre suscita, sino del interior amaneramiento de las propias ideas.

Algo se ha estancado entre nosotros. Algo que no es, afortunadamente, el entusiasmo, que queda intacto. Pero se han estancado los motores de ese entusiasmo en una cierta zona de la Falange, probablemente por inadaptabilidad al tiempo. Por contemplacionismo, por narcisismo. Y sobre este peligro, los viejos camaradas deben avisar a sus contemporáneos y también a los que eran "flechas" el año 36 y a los que empiezan a dejar de serlo en 1955.

Acaso es que dialogamos poco. Muchas veces cuando dos españoles hablan entre sí no dialogan. Lo que acontece son dos monólogos en los que escasamente se establece una comunicación idiomática, pero jamás un intercambio ideológico. Casi es seguro que las generaciones dialogan poco entre nosotros. Casi es seguro que monologan por su cuenta sobre un idioma físico común, pero con idiomas espirituales distintos. Esto es necesario corregirlo, y somos, sobre todo, nosotros, los veteranos, los que tenemos que invitar al diálogo a nuestros jóvenes camaradas, que seguramente tienen, por un lado, algo que decir, y, por otro, algo que escuchar. Lo que no podemos es pretender realizar una marcha histórica con unidades heterogéneas, sólo unificadas por la ropa y por los tópicos; es decir, por eso que vulgarmente llaman algunos "el estilo", al que muchos viven más sujetos que al devenir de los acontecimientos. El "estilo" es la expresión final de las ideas, su "estilización". El "estilo", cuando oscurece el contenido de que es forma última, se convierte en pura teatralidad y falla siempre en los momentos graves, hasta convertirse en ridiculez.

Sobre estas cosas me consulta un viejo camarada, que fué joven, naturalmente, y que me asegura que no quiere dejar de serlo. De una manera muy personal, y sin que mi pensamiento signifique más que el pensamiento de un falangista suelto, voy a contestar sometido a la disciplina de las jerarquías como cualquier otro. Creo que al acercarse el aniversario del Fundador estas conversaciones son útiles.

Ruego al camarada director de LIBERTAD que me dé cabida a la carta en que voy a contestar a la pregunta de este camarada. Los diálogos, incluso los epistolares, conviene, entre nosotros, que sean públicos. Creo que ese es el estilo de la Falange.

Tomo, pues, la pluma para que todos lean mañana la carta de un camarada a otro. "Querido camarada..."

José A. Girón

Firmado: José A. Girón.

Se aprueba el proyecto y presupuesto del nuevo edificio de Correos en Toro

(EN CUARTA PAGINA, REFERENCIA DEL CONSEJO DE MINISTROS)

Ministerio de Cultura 2011

Informaciones de nuestra ciudad

Hoy, funeral por José Antonio

Hoy, a las doce de la mañana, se celebrará una solemne misa de funeral en la iglesia de San Vicente Mártir, por el alma de José Antonio Primo de Rivera, fundador de la Falange, en el XIX aniversario de su muerte.

Sección Femenina

Se notifica a todas las jerarquías y camaradas, invitados al rezo del santo rosario que por el eterno descanso del alma de José Antonio Primo de Rivera, fundador de la Falange, estaba anunciado para hoy, sábado, que ha sido trasladado a mañana, domingo, día 20, a las ocho de la tarde, en la Delegación Local de la Sección Femenina, Plaza del General Sanjurjo, número 3.

Reunión del Consejo Provincial de Sanidad

Bajo la presidencia del señor gobernador civil de la provincia, don Juan Murillo de Valdivia, se reunió ayer el Consejo Provincial de Sanidad. Asistieron a la reunión el alcalde de Zamora, el director del Sanatorio Antituberculoso, el del Dispensario Antivenéreo, el de Higiene Infantil, el delegado de Sanidad de F. E. T. y de las J. O. N.-S., el inspector de Farmacia y el jefe provincial de Sanidad, secretario del Consejo.

Entre otros acuerdos se tomaron los siguientes:

Aprobar la instalación de botiquines en los pueblos de Muga de Sayago y Gallegos del Río

Aprobar el proyecto de cementerio de Moreruela de Tábara.

Informe sobre el expediente de saneamiento y urbanización de la barriada Asturias.

CINE BARRUECO

HOY, a las 5. Dos películas Butaca, 5 pesetas. Tribuna, 3

VIENTO DEL NORTE y LOS SOBORNADOS

Gleen Ford-Gloria Grahame

A las 8 y 11. Espectacular estreno en color de United Artists (Para todos los públicos)

CINEMASCOPE

en la famosa epopeya del jefe indio

SITTING BULL

(Casta de guerreros)

Dale Robertson - Mary Murphy

Epopeya de valor y sacrificio. Luchas sangrientas. Batallas fabulosas. Todas las tribus indias al mando de Sitting Bull

Mañana, matinal a las 12,30 "TERCIO DE QUITES"

A las 3,30. Dibujo y "LORNA DOONE"

Richard Greene-Bárbara Hale

A las 5,30, 8 y 11: "SITTING BULL"

TEATRO RAMOS CARRION

HOY, a las 5

FEMINA

LOS SOBORNADOS y VIENTO DEL NORTE

A las 8 y 11

Colosal film policíaco, para mayores, por Alan Ladd

El misterio de una desconocida

Arthur Keneddy-Donna Redd

Mañana, matinal a las 12,30 "LORNA DOONE" y dibujo de Popeye

A las 3,15: "TERCIO DE QUITES"

A las 5 y 8, dos películas "SALOME"

Rita Hayworth-Stewart Granger y otra película

Pronto. Películas en CinemaScope y ANTONIO MOLINA con su espectáculo

TEATRO PRINCIPAL

HOY, continua y

FEMINA

"LORNA DOONE"

Richard Greene. Tecnicolor., y "TERCIO DE QUITES"

(Para todos los públicos)

A las 12,15 el pianista de doce años dará un concierto, haciendo su presentación el ilustre magistral de la Santa Iglesia Catedral

CONCIERTO DE PIANO

a cargo de JESUS JUAREZ

Mañana, estreno: "EL DIVORCIO"

El Prelado clausuró ayer la Asamblea de Mujeres de Acción Católica

En el salón de actos de la Cámara de la Propiedad Urbana se celebró ayer noche la clausura de la Asamblea de Mujeres de A. C. Presidió el acto el Prelado de la Diócesis, doctor Martínez González.

Comenzó el acto con la lectura de la Memoria de los centros parroquiales y del Concejo Diocesano de Mujeres, en las que se expone la labor realizada durante el pasado curso. Después, la tesorera leyó el estado de cuentas. Acto seguido habló la señorita María Carrascal, y cerró el acto el señor Obispo con una brillante alocución. Se refirió a los dos temas principales señalados para el presente curso de formación y de trabajo: «Sentir con la Iglesia» y «El apostolado de la familia».

Insistió en el apostolado de la familia, que es la fuente de vida. Dijo que a estas dos consignas añadiría una para la Diócesis de Zamora, no de estudio, sino de acción, de apostolado, relativa a la Casa de Ejercicios Espirituales que se proyecta. Trabajar para que se organicen tandas constantes de Ejercicios, y de este modo conseguir el mejoramiento de todo lo que pertenece a la Diócesis de Zamora.

El acto terminó con las preces de ritual y el canto del himno.

La Junta Provincial de Zamora se dispone a celebrar con toda solemnidad el "Día de la Obra de Protección de Menores"

Nuevamente llega el día en que la alta dirección de la Obra de Protección de Menores dispone y estimula a las Juntas de cada provincia se conmemore y celebre con la solemnidad y alegría que promueven la caridad administrada y ejercida conforme a las normas del divino Maestro y las reacciones de los niños que, carentes de todo y solamente con la ilusión de un amparo cariñoso, corretean y asoman el balcón de la vida cuyos horizontes no excluyen ni desprenden de su curazón perspectivas e imágenes que el dedo de Dios trazó y subraya de modo que la Humanidad distinga, elija y adopte las que a su gracia y ayuda disponen, a la vez que facilitan la eficacia del precepto perenne e inmutable: "Con el sudor de tu frente ganarás el pan".

Por lo que a la Junta de Zamora afecta y a su acción tuelar compete, no se defrauda, gracias a Dios, el anhelo de protección que preside la Obra, ya que la actividad de sus componentes no admite asiento para el ocio y descuido que altere dicho entusiasmo por los niños desamparados, cuyo centenar, rebasado de acogidos, además de reflejar índice consolador, contiene preocupaciones laboriosas de alimentarlos, vestirlos y calzarlos, llevando el ánimo con la esperanza, esa fe que afirma y fortaleze la presuposición de que al ser cosas de Dios, no le faltará su providencia como a los lirios y pájaros del campo forzando su volunad a repetir tantas veces cuán preciso fuera, la multiplicación de los panes y los peces. Y, así como a esta operación precedió el asombro de aquéllos que contemplaban tan poquísimas unidades para alimentar *tanta gente*, igualmente, y varias veces, son invadidos de aquél quienes, para cubrir aquellas necesidades y capacitar a estas pobres criaturas para el trabajo, contemplan los escasos medios que promete el alambicado y exclusivo *cinco por ciento* sobre espectáculos, del cual, y en parte, proceden los únicos fondos que sostienen a esta magnífica, social y humanitaria Institución.

Pudiendo constituir la extensión de este artículo, demora para otros cuyo interés embarguen la atención de la digna Dirección de este popular y zamorano periódico, dejamos para días sucesivos original relativo a asuntos cuya caridad determinan las palabras de Aquél que al decir: "Dejad que los niños se acerquen a Mí" nos mostró su condición e inocencia como bagaje especialísimo para entrar en su gloria y gozarla.

X.

DOMUND de 1955

PUEBLOS DE LA DIOCESIS

RELACION NUM. 10

Argusino, 30 pesetas; idem niñas, 40.

Salce, 13 pesetas; idem escuela, 10.

Sanzoles, 130 pesetas; idem escuelas niños y niñas número 2, 36; idem niñas número 1, 22,85; un socio perpetuo, 400.

Cañizal, 600 pesetas; niños, 53; niñas, 38.

Matilla la Seca, 48 pesetas; escuela, 17,25; cuotas, 150.

Mámoles, 47 pesetas; escuela, 13.

Fariza, 80 pesetas; escuela niños, 16,55; idem niñas, 28.

Noveros, colecta y donativos, 135 pesetas.

Brandilanes, colecta y donativos, 50 pesetas.

Almeida, 515,20 pesetas; niños, 27; niñas, 26; cuotas, 35.

Escuadro, 116 pesetas; escuela, 24,80.

Alfaraz, 105 pesetas; niños, 16,10; niñas, 24,35.

Viñuela, 64 pesetas; escuela, 26.

Muga de Alba, 395 pesetas; escuela niños, 10; idem niñas, 25.

Sogo, 130 pesetas.

Arcillo, 12 pesetas.

Malillos, 38 pesetas.

Fadón, 22,30 pesetas.

PUEBLOS DE LA DIOCESIS

Relación número 11

Palazuelo, 62,40; Ayuntamiento, 25 pesetas.

Formariz, 94,30; Escuela niños, 9; Escuela niñas, 12.

Matilla de Arzón, 155,5; niños, 21; niñas 35,50; Ayuntamiento, 150; Acción Católica Femenina, 25; Hijas de María. 25.

Santa Colomba del Esla. 140 pesetas.

Morales del Vino, 393,85; Escuela niños número 1, 35,40; idem número 2. 9,05; Escuela niñas número 1, 16.10; idem núm. 2, 13,50; cuotas, 200.

Malva, 114,30; niños, 22,05; niñas, 38,50; cuotas, 185.

Villaralbo (segunda entrega), 50; Peleas de Abajo, 55; Jambrina, 78; Molacillos, 470; Pobladura de Valderaduey, 130; Benavente: Colegio de la Vega, 200; Villanueva de Azoague, 517; Bóveda de Toro, 402; Escuelas de niños y niñas, 232; Carbajales de Alba: Cuotas, 5; Losacio, 82,30; niños. 19,55; niñas, 18,75; Vegalatrave, 43; Fontanillas de Castro, 75.

Campaña de Navidad

PRIMERA RELACION DE DONATIVOS CON DESTINO A LA CAMPAÑA DE NAVIDAD 1955-56

Excelentísimo señor Gobernador Civil, 25.000 pesetas; don Facundo Carrascal, 150; Banco Castellano 500; Ilmo. Sr. Alcalde de Zamora, 1.000; Asamblea Provincial de la Cruz Roja. 500; don Juan Losada Manteca, 50; don Vicente Palau. 100 pesetas.

Suma y sigue: 27.300 pesetas.

ESPECTACULOS PARA HOY

CINE BARRUECO.—«Viento del Norte» (3), «Los sobornados» (3R.) y «Sitting Bull» (2).

TEATRO RAMOS CARRION. — «Los sobornados» (3R.), «Viento del Norte» (3) y «El misterio de una desconocida» (3).

TEATRO PRINCIPAL — «Lorna Doone» (2) y «Tercio de quites» (2).

CINEMA VALDERREY.—«El rey de la carretera» (3).

Ayuntamiento de Zamora

AVISO

Próximo a finalizar el plazo señalado y que termina el 30 del presente mes de noviembre, para que los propietarios de ganado y vehículos presenten la declaración de todo lo que sea de su propiedad en la Secretaría de este Ayuntamiento, se recuerda nuevamente, por medio del presente aviso, la obligación inexcusable de hacerlo antes de la fecha indicada, en evitación de las sanciones ya señaladas y que oscilan desde 25 a 500 pesetas.

Zamora, 17 de noviembre de 1955.—El Alcalde, FRANCISCO PEREZ LOZAO.

DISTRITO FORESTAL DE ZAMORA

ANUNCIO

Este Distrito Forestal dispone en su Vivero Central de las siguientes existencias de plantas:

42.000 chopos canadienses de dos hojas.

11.000 álamos blancos de dos hojas.

Las entidades oficiales y los propietarios particulares que lo soliciten tendrán acceso a estas plantas sin otros gastos que los que originen la extracción, embalaje y transporte de las mismas, siempre que formulen la petición correspondiente utilizando impresos que se facilitarán gratuitamente en nuestras dependencias en Víctor Gallego, 15.

Zamora, 17 de noviembre de 1955. — El Ingeniero Jefe, GERMAN ZAMARRO.

cine

"El misterio de una desconocida"

EN EL CINE BARRUECO

Como tantas otras veces, el protagonista de esta película es un periodista americano, redactor de la sección de sucesos, que encuentra misteriosa la muerte por tuberculosis de una muchacha joven y guapa y decide esclarecer su historia por medio de una agenda de bolsillo con cincuenta y cuatro direcciones anotadas, de la que se apodera antes de que llegue la policía.

El arranque de la película es interesante y hace que la intriga se adueñe rápidamente de las mentes que permanecen pendientes de los acontecimientos durante toda la primera parte, si bien lo reiterativo del diálogo —siempre las mismas preguntas y las mismas respuestas— y de las escenas —idénticas o parecidas reacciones al conjuro de la palabra "Rosita"— nos hace sospechar el "relio" que irremediablemente se desprende de la segunda parte, plagada de retrospecciones y tan embarullada que, a pesar de que el espectador pone sus cinco sentidos para no pederse detalle, no logra esclarecer la confusión creada por tantos personajes, todos enamoradísimos de Rosita. Lo que sí está claro es que el sagaz periodista se empeña en salirse con la suya y lo logra, aunque a consecuencia de sus indagaciones se cometan unos cuantos crímenes y tenga que pelearse de vez en cuando.

Alan Ladd interpreta al protagonista a las mil maravillas, siempre imperturbable, siempre impávido, aunque se le venga el mundo encima. A su lado Donna Redd hace un trabajo discretito.

M. R.

"El rey de la carretera"

EN EL CINEMA VALDERREY

Una película hecha a la medida de Juanito Valderrama, que es su principal intérprete, para que luzca su voz, su estilo peculiar como cantante que cuenta con tantos adeptos y que le han hecho famoso por los escenarios españoles. El lo es casi todo en esta cinta en la que canta casi ininterrumpidamente las canciones de cuya letra es también autor, musicadas por Serrapi y Escolies.

El argumento, que casi no es nada, ha sido pensado, como decimos, para el lucimiento personal de este divo del cante andaluz, que se mueve ante la cámara con bastante naturalidad, aunque no se puede decir que sea muy fotogénico.

La dirección, de Juan Fortuny, está poco cuidada, y en ella se descubren con demasiada frecuencia los trucos más elementales. Por otra parte, hay una excesiva repetición de planos que no conducen más que a hacer la proyección lenta. Tiene escenas muy logradas, como las del callejeo por las calles de Córdoba, que nos da ocasión de contemplar la Plaza del Cristo de los Faroles y aquella otra del Museo que nos hubiera gustado durase un poco más para deleitarnos con las magníficas pinturas de Julio Romero de Torres.

Resumiendo, diremos que se trata de una película especialmente agradable para los incondicionales del cante y del baile. De este último vemos buenas exhibiciones a cargo de Gracia de Sacromonte, muy guapa, y un ballet dirigido por Luisa Pericet.

M. R.

DELEGACION DE TRABAJO

PROHIBICION DE EFECTUAR TRABAJO EN DOMINGOS Y DIAS FESTIVOS Y HORAS EXTRAORDINARIAS A LOS MENORES DE CATORCE AÑOS

Se recuerda a todas las empresas y trabajadores de esta capital y provincia la inexcusable obligación que tienen de observar el descanso dominical, no pudiendo realizar más trabajos que los autorizados expresamente en la Ley y Reglamento de Descanso Dominical, salvo que en determinadas circunstancias, justificadas debidamente, se obtenga previamente la autorización de esta Delegación de Trabajo en la forma prevista en las instrucciones publicadas en el "Boletín Oficial de la Provincia" número 19, del 12 de febrero del pasado año, y en los anexos del Calendario laboral del año en curso.

Igualmente se advierte a todas las empresas la obligación que tienen de observar los horarios de trabajo señalados por este organismo, publicados también en el "Boletín Oficial de la Provincia" número 135, de 10 de noviembre de 1954, y en los citados anexos del Calendario laboral, o, en su defecto, aquellos horarios aprobados por la Inspección de Trabajo, no pudiendo realizar labores en horas extraordinarias si no han obtenido la autorización de esta Delegación.

En cuanto al trabajo de menores, se recuerda también la prohibición de admitir en ninguna clase de trabajo, excepto en los agrícolas y en los que se verifiquen en talleres de familia, a los que no hayan cumplido los 14 años, debiendo exigir y tener a disposición de la Inspección de Trabajo los certificados de edad, sanidad y autorización de los padres o guardadores, así como los certificados de poseer la instrucción primaria de los menores de 18 años y el de estar vacunados y no padecer ninguna enfermedad contagiosa las mujeres, cualquiera que sea su edad.

Se ruega una vez más a las autoridades y jerarquías velen en las esferas de su jurisdicción por el cumplimiento de las disposiciones anteriormente mencionadas, denunciando a esta Delegación o Inspección de Trabajo las infracciones que observen para la imposición de severas sanciones a los infractores.

FARMACIAS DE GUARDIA

Don Manuel Martín Sánchez, Plaza de Sagasta.

Señorita Mercedes Peláez, sucesor de don Hilario López, Santa Clara número 53.

CUPON PRO-CIEGOS

En el sorteo del Cupón Pro-Ciegos correspondiente al día de ayer resultó premiado con 12,50 pesetas el número 428, y con cinco pesetas todos los números terminados en 28.

REGISTRO CIVIL

Nacimientos.—Isabel Caro Feo, Antonio Rodríguez Asensio, Antonio Illán García, Adolfo Alonso Campano y María de la Ascensión Vega Vega.

Defunciones. — Eufrasio Correa Alonso, de 68 años; Francisco García Martín, de 35; Antonio González Martín, de [illegible] cho días.

Matrimonios. — [illegible] Bernabé Sánchez Hernández con [illegible]nsa Panero Guerrido.

El niño Jesús Juárez dará un concierto de piano mañana

Mañana, domingo, a las doce y media, dará un concierto de piano en el Teatro Principal el niño Jesús Juárez González, que acaba de aprobar con brillantes notas los cinco primeros cursos de piano en el Conservatorio de Madrid.

El programa que interpretará es el siguiente:

PRIMERA PARTE

"Sonata núm. 1", Kuhlau; "Fantasía", Mozart; "Travermasch", Wágner; "Sonata núm. 1", Beethoven; "En el jardín de un templo chino", Ketelbey.

SEGUNDA PARTE

"Sonata núm. 18", segundo y tercer tiempos, Mozart; "Concierto Varsovia", Addienrrell; "Sonata número 2", Haynd; "Arabesque número 2", Debussi; "Rapsodia húngara núm. 2", Lizt.

EL TIEMPO EN LA CIUDAD

Parte correspondiente al día de ayer:

Temperaturas extremas: Máxima de 6,8 grados a las 16 horas, y mínima de —1,5 a las seis y media.

CARNET DE SOCIEDAD

ENLACE GOMEZ RUIZ - TRABADILLO ALONSO

En la capilla de Nuestra Madre, de la iglesia parroquial de San Vicente, en Zamora, se ha celebrado el enlace matrimonial de la señorita María Trinidad Trabadillo Alonso con don Felipe Gómez Ruiz, de distinguidas familias de Villafáfila, siendo apadrinados por la señorita María Luisa Trabadillo y don Angel Gómez, médico de Villalobos, hermanos de los contrayentes.

Bendijo la unión el muy ilustre señor doctor don Serapio Orduña Suena, canónigo doctoral de nuestro primer templo, quien dirigió a los recién casados una sentida y fervorosa plática.

Firmaron el acta don Marcelino Trabadillo, abogado; don Daniel Fuertes, médico; don Pedro Recio, oficial de Prisiones; don Clemente Carballo, abogado; don José Maillo, oficial del I. N. P.; don Agustín Tejero, don Teófilo Gómez y don Emilio Ruiz, propietarios de Villafáfila, y los amigos del novio don Vicente Fernández, gerente de la razón social "Bebo Fernández"; don Eliseo Ruiz, oficial del Banco de España, y don Martín Gallego, oficial de Iberduero.

Los numerosos invitados fueron obsequiados con un espléndido banquete en los salones del Hotel Suizo. Los recién casados salieron de viaje para Madrid y Palma de Mallorca.

LIBRAMIENTOS DE HACIENDA

Habilitado del Séptimo Tercio de la Guardia Civil, Gobernador Civil, Manuel Martín, Manuel de Dios, Agustín Gallego, José Gil, Santiago Prieto, Valentina Martín, Francisco Ruiz, Gregorio Mezquita, Ayuntamiento de Zamora, Diputación Provincial, Rogelio Díaz, habilitado del Distrito Forestal, Raúl Brey, jefe de Telégrafos, Manuel de Avila e Indalecio Bueno.

DEPORTES

La jornada de mañana en nuestro Grupo

Partidos con color casero, salvo los que se jugarán en Avila y Ponferrada

También el Atlético Zamora puede puntuar en Béjar

Los partidos que se jugarán mañana correspondientes al décimoquinto grupo de la Tercera Liga son los siguientes:

Béjar-ZAMORA.

E. Delicias-Segoviana.

At. Palencia-Castilla.

Avila-Salamanca.

Ponferradina-Júpiter.

Sin duda de ningún género los partidos más interesantes de la jornada son los que se jugarán en Ponferrada y Béjar, especialmente el primero, donde se enfrentarán el Júpiter Leonés y la Ponferradina, que cuentan con once y nueve puntos, respectivamente. Además de esta poca diferencia en la tabla, tiene esta lucha la importancia de la rivalidad, ya que ambos clubs son leoneses. La mejor clasificación del Júpiter nos haría, en principio, darle como favorito, pero teniendo en cuenta que la contienda es en Ponferrada, el club ponferradino tiene mucho a su favor. Puede haber tablas o una victoria por la mínima diferencia favorable a los locales.

El Atlético Zamora, no obstante su ventaja de cuatro puntos sobre el Béjar, encontrará muchas dificultades en el reducido estadio de Mario Emilio, en el que se mueve muy a gusto el equipo local, por lo que las posibilidades del equipo bejarano son muchísimas en cada ocasión que se bate en su terreno, en el que únicamente ha perdido un positivo. Claro que la mejor clase de los zamoranos debería imponerse, y hasta podrían conseguir la victoria. Pero para ello tendrán que jugar mucho y con mucho entusiasmo. De hacerlo así, puede haber triunfo rojiblanco o al menos empate. De lo contrario...

La Segoviana, que va a Valladolid para enfrentarse al Europa Delicias, es de suponer que sea poco menos que goleada en el Estadio de Zorrilla. Igualmente debe triunfar con facilidad el Atlético palentino sobre el Castilla, el otro equipo de Palencia. Entre ambos conjuntos hay mucha diferencia, y ésta debe reflejarse en el marcador de La Balestera al final de la contienda.

El Avila, «farolillo rojo» de la clasificación, recibe al líder. He aquí un partido de claro pronóstico forastero. Salvo que se produzca la gran sorpresa, debe triunfar, y sin grandes apuros, la Unión Deportiva de Salamanca.

Se van a plantar árboles en la pradera del Cristo de Morales

Desde hace algún tiempo el señor alcalde del vecino pueblo de Morales del Vino venía acariciando el proyecto de plantar árboles en la pradera del Cristo de Morales. El proyecto está ya en vías de convertirse en realidad. Ayer, el alcalde de Morales, nos mostró un croquis de la plantación en la que los árboles formarán una gran cruz, y nos manifestó que en el mes de diciembre querían comenzar los trabajos para la apertura de hoyos.

GUIA LITURGICA

PUNTO DE PREDICACION PARA MAÑANA

Padre. Trinidad de personas en Dios. Dios, Padre de todos por la creación y en especial de los cristianos por adopción. ¿Qué quiere decir «Padre» en Dios? No es conveniente querer escudriñar los misterios de Dios.

Toro

NECROLOGICA

Ha dejado de existir en esta ciudad la señorita María Teresa Hernández Riesco, postulante en el Convento de Religiosas del Amor de Dios.

La noticia corrió por toda la ciudad, pero especialmente entre sus amistades y Centro de Jóvenes de Acción Católica, cuya presidencia ocupó durante algunos años.

Su vida ejemplarísima y de continuo sacrificio se ha visto reconocida en la impresionante manifestación de duelo que acompañó su cadáver hasta la última morada.

De la misma manera fué su muerte. Llena del más agudísimo dolor hasta que entregó su alma al Creador. Pero supo sufrir y conformarse con la voluntad divina hasta el final. Ofreció sus dolores repitiendo las palabras del Redentor :¡Señor, Señor! Si es posible, pase de mí este cáliz —de dolores—, pero no se cumpla mi voluntad, sino la vuestra".

Moría edificando a cuantos desfilaban por su lecho. Para todos tuvo palabras de consuelo y "un recuerdo especial", no pidiendo para ella sino que rogáramos por su alma.

Momentos más tarde el Señor recogió su último suspiro, dándole posesión de la Gloria Eterna que prepara a todos los que mueren en El.

M. D.

CINEMA VALDERREY

HOY, a las 5,30, 8 y 11

FEMINA

El Rey de la carretera

por JUANITO VALDERRAMA

Mañana, a las 12,30 y 3,30 "EL REY DE LA CARRETERA"

Domingo. Estreno de Warner Bros, en technicolor "AL SUR DE SAN LUIS"

Joel MacCrea-Alexis Smith

Un drama de la amistad y del amor.

Pronto: "UNA VIDA POR OTRA"

Robert Taylor-Ava Gardner

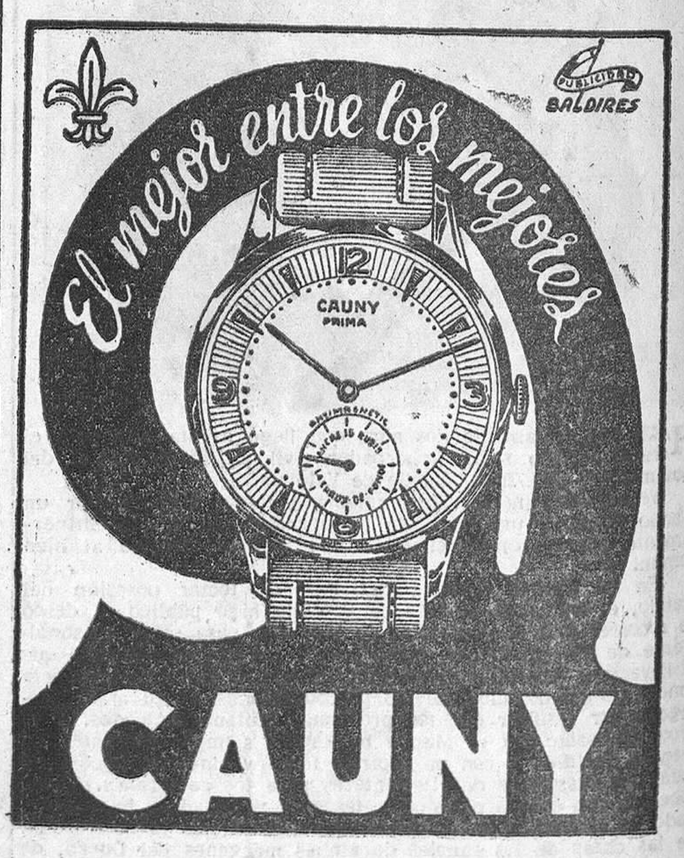

Con sólo adquirir un reloj CAUNY tomará parte en nuestro GRAN CONCURSO y podrá ganar alguno de los siguientes premios:

Un primer premio de 25.000 PESETAS.

Diez segundos premios de 1.000 PESETAS cada uno.

Treinta terceros premios de 500 PESETAS cada uno.

Adquiera hoy mismo un CAUNY, la marca mundialmente conocida

Ministerio de Cultura 2011

Profesión: concursante

Por RAFAEL MARTINEZ GANDIA

ES muy posible que, no pasado mucho tiempo, la profesión de concursante sea admitida como una ocupación normal y una más como una ocupación interesante, muy interesante, puesto que en ella, por lo que nos dice un amigo nuestro, se puede consolidar no sólo una confortable situación material, sino incluso conseguir una fortuna, a poco que la suerte ayude algo. Como siempre, el ejemplo de esta nueva actividad nos viene de Norteamérica, donde hay ya varias personas que se han enriquecido al seguir la carrera de concursantes. Un italiano de origen, que acertó a contestar unas preguntas sobre ópera, ganó treinta y dos mil dólares, y ahora anda por las tierras de sus mayores abrazando a sus familiares y dándose la gran vida a cargo de sus minuciosos conocimientos musicales. Una anciana señora se metió en el bolsillo otros treinta mil dólares al solucionar exactamente ciertos detalles de un partido de «base-ball». Espectáculo deportivo al que es asidua desde mucho antes de llegar a la longevidad. Pero el caso más importante es el de un marino que ha batido la marca en esto de los concursantes al arriesgarse a pasar el Rubicón de la última pregunta, de la cual depende el que ganara sesenta y cuatro mil dólares o se quedara sin nada. El hombre fué valiente, detalló en qué consistían los distintos platos de un menú servido en París en cierta solemne ocasión política, le dieron el cheque por la cantidad citada y a partir de entonces Marylin Monroe le tiene cierta antipatía porque ha eclipsado gran parte de su popularidad. Es comprensible.

El amigo que nos ilustra y documenta sobra la naciente y cada año más pujante profesión de concursantes, es un amigo que, poco más o menos, se desenvuelve o, mejor dicho, se desenvolvía en la vida de una manera corriente, con sus dificultades, unas veces mayores, otras menores, y son felicidades cuando un ingreso con el que no se contaba le permitía pasar la goma de borrar sobre las dificultades. Ahora este hombre es otro hombre. Ha eliminado las dificultades, de lo que, naturalmente, nos alegramos, porque no somos como otros y porque hoy nos puede obsequiar en su casa con un buen «whisky» y no como antes, que nos daba una malta indecente y nos juraba por sus antepasados que era café de Puerto Rico. Nuestro amigo goza en su hogar de todos los adelantos y comodidades. Y todo ello gracias a su perseverancia como concursante. El frigorífico—no hay que decir que último modelo—lo ganó en un sorteo organizado por cierta marca de coñac. La máquina de coser—electromagnética—la conquistó su señora en unas contestaciones en la «radio», de cara al público, patrocinadas por una marca de chocolates. La bicicleta del niño fué el resultado de ir coleccionando los cromos que con cada paquete de galletas daba una fábrica de las mismas. En fin, mi aposentado amigo tiene en su casa todo lo que hay que tener, desde calentador por gas hasta batidora, vajillas completas que aún no ha podido estrenar; cortes de traje que no ha tenido tiempo de hacer; aspiradora, lavadora, y aunque él no lo dice yo creo que hasta la muchacha de servicio le ha tocado en un servicio, porque a ver si no de dónde iba a encontrar una chica que sabe guisar, sale sólo los domingos, quiere mucho a Luisito—que es el chico—y se conforma con veinticinco duros.

Como ustedes habrán supuesto ya, mi amigo tiene coche. Le correspondió en la tómbola benéfica de San Sebastián. También tiene dos motos de esas pequeñitas. Una la usa su mujer y la otra atambién, cuando se le estropea la primera. Las dos motos son las dos compensaciones que obtuvo por beber el coñac «Vetusto». A mi amigo no le gusta el coñac, pero hay que saberse sacrificar si se tienen aspiraciones de una motorización en regla.

Lo único que ensombrece un poco el venturoso presente de mi amigo es que se está haciendo el estómago polvo, a fuerza de consumir sólo productos de los que ofrecen regalo por concurso; pero, hoy por hoy, lo soporta con bicarbonato y mañana es de presumir que ya estará el chico en condiciones de emprender con éxito la profesión de concursante.

"Yo, médico del Circo"

Curioso libro de J. Y. Henderson, el veterinario del mayor espectáculo del mundo

(Por una conferencia telefónica, John Ringling North, director del gigantesco circo que orgullosamente se proclama "el más grande espectáculo de la tierra", J. Y. Henderson, abandonó un día su pequeña localidad de Luisana para convertirse en el jefe de los servicios veterinarios del Circo Ringling, Barnum y Bailey. En diez años vividos "sobre la marcha", acumuló la materia suficiente para escribir un apasionante libro bajo el título "Médico de Circo". Hijo de un granjero y salido del Instituto Agronómico de Texas con el título de veterinario, Henderson conocía admirablemente a los caballos y a las caballerías de circo que, por importante que fuese numéricamente, no conseguía preocuparle. Pero los animales del conjunto iban a traerle problemas de una variedad desconcertante y de soluciones a menudo difíciles.)

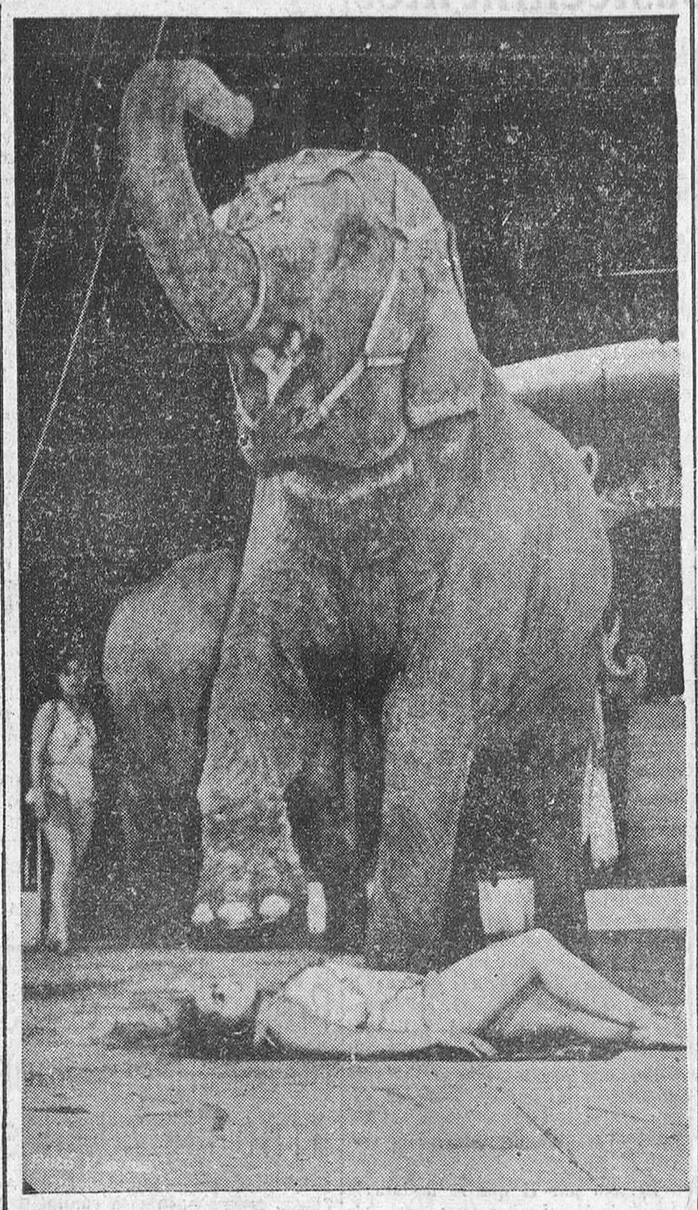

EL LEON Y SU DESTINO

De esto pudo darse cuenta a los tres días escasos de ejercer sus funciones, cuando el domador Alfred Court le preguntó si podía hacer algo por uno de sus leones que, habiéndose fracturado la mandíbula por dos sitios, no podía alimentarse. Dando la primera prueba de su talento, Henderson ideó un tratamiento tan curioso como inédito.

Comenzó por encerrar a la fiera en un "sabot", una jaula minúscula concebida especialmente para inmovilizar completamente a los animales que en ella se introducen; le anestesió con una inyección de un narcótico y después le hizo trasladar a la mesa de operaciones.

"Le hice dos agujeros —escribe— debajo de las encías, en el maxilar, a ambos lados de las dos fracturas, y pasé por ellos un hilo de hierro muy fuerte, tiré de sus extremidades hasta que las tres secciones no formaron más que un solo bloque vuelto a soldar. Pero quedaba el problema de mantener la inmovilidad completa de la mandíbula y, al mismo tiempo, que el animal pudiera alimentarse. Tomé dos trozos de madera de dos pulgadas de grosor y los coloqué entre los dos molares superiores, y abajo, a cada lado, lo que le permitía sacar la lengua entre ambos. Hice otros orificios en los maxilares a fin de formar un conjunto sólidamente ligado con el hilo de hierro, pero manteniéndoles separados mediante los trozos de madera. Así, el maxilar inferior estaba sólidamente resoldado en un solo bloque y las fauces quedaban abiertas mediante esos soportes de madera. De este modo, permaneciendo libre el centro de la boca, el animal podía sacar la lengua para ingerir su leche".

"Con cualquier otro animal es fácil colocar la sonda que es introducida por las ventanas de la nariz. Con "Eva", la elefante, recurrí a la ayuda del cornac para que sostuviese la cabeza de la enorme hembra mientras que yo me esforzaba por introducir la purga por su nariz. La dosis normal de laxante que se administra al elefante es de cinco litros de aceite de linaza. Fué preciso perder 25 para que "Eva" absorbiese sólo uno. Mediante su trompa, nos devolvía, bastante groseramente, todo el aceite de linaza que tratábamos que tragase. Terminamos por renunciar a nuestra empresa y chapoteados de aceite hasta la coronilla. Era preciso encontrar otro medio. Ensayé un nuevo medicamento llamado "Lentin", y el ensayo, habiendo dado un magnífico resultado, lo adopté definitivamente suministrado en inyecciones.

LOS RIESGOS DE LOS DOMADORES

Henderson, naturalmente, ha hablado largamente con los domadores, con los que durante muchos años estuvo en contacto diario. Así nos cuenta que el marsellés Alfred Court fué el primero en reunir en una sola jaula a leones, tigres, panteras y jaguares. También conoció al alemán Rudolf Mathies y al hindú Damaoo, todos muy conocidos del público francés.

Por eso no ha perdido la ocasión de rendir un sincero homenaje al valor de estos beluarios que, si quieren morir viejos, no deben de olvidar jamás que una fiera puede estar domada pero jamás domesticada, y que el menor día puede volver a su ferocidad original. Sólo, añade, los domadores ignoran el miedo y conocen su peligroso oficio.

"Damoo —añade— posee una magnífica leopardo llamada "Sonia". Cuando termina el número de su grupo mixto hace salir a todas las fieras de la jaula, salvo a "Sonia". Entonces arroja lejos su fusta y su bastón y la tiende sus brazos abiertos. La fiera desciende de su taburete, se pone de patas ante Damoo, le abraza con las delanteras, reclina su cabeza sobre la espalda del domador y de este modo dan una vuelta a la jaula. He preguntado a Damoo si corría algún riesgo, a pesar de los diez años que dura esta exhibición con el animal, de ser atacado por él. Su respuesta ha sido afirmativa. Hay días en que "Sonia" está nerviosa o inquieta y sé que no puedo fiarme de ella. Le pregunté entonces cómo se prevenía contra esto y me dijo:

—Obsérveme bien durante las representaciones y notará que algunos días bajo la cabeza, de forma que mi mentón me oculte el cuello. Eso significa que "Sonia" no está normal. Pero si tratase de atacarme no podría morderme el cuello. Sólo tendría a su disposición mi espalda y yo entonces tendría una oportunidad de acabar con ella."

La operación había durado tres horas. La fiera, con sus patas delanteras envueltas en unas coberturas especiales, de modo que le fuese imposible quitarse los hilos de hierro que le molestaban, fué devuelta a su jaula con un recipiente de leche a su lado. Al despertarse de la anestesia, la bebió. Al tercer día se mezcló en el líquido carne pulverizada. Seis semanas después volvía a anestesiar al león para quitarle los hilos de hierro. Las fracturas estaban perfectamente curadas y sólo quedaba al domador volver "a sus manos" el león y meterle nuevamente en su número.

UN LAXANTE DE VEINTICINCO LITROS

Los elefantes, que son tan inteligentes, pero que tienen reacciones imprevistas y a menudo peligrosas, toleran que sus "cornacs" les pidan las patas, que son muy sensibles, y que les corten las uñas levantando las cuticulas y desinfectando el contorno de la córnea. Pero no puede contarse con su colaboración cuando se trata de disturbios gástricos, a los que son tan propensos. ¿Cómo administrar un laxante a un elefante? Esta simple pregunta, antes de resolverla, le costó a Henderson varias noches de insomnio, según ha revelado.

Con un caballo apenas hay dificultades. Se le mezcla con la avena que come o se le hace tragar sujetándole las mandíbulas. Pero a un elefante es imposible obligarle a tener la boca abierta. Y, desde luego, más peligroso sería arriesgarse a introducir la mano en su interior. Su dentadura es dura y potente y su lengua es tan musculosa que si se empeña no hay fuerza alguna que le obligue a tragarse lo que no quiere. Henderson trató de utilizar la sonda estomacal, pero le esperaba una desilusión.

Si bien consiguió atender a los cerca de setecientos pensionistas del "zoo" rodante de Ringling, Henderson reconoce que hay uno que tuvo que abandonar a su suerte, dejándole morir, porque fué imposible administrarle el más mínimo tratamiento: "Gargantúa", el gorila gigante, que pesaba 275 kilos y que tenía tal fuerza y tal genio que, a menos que se aspirase al suicidio, no había ocasión de aproximarse a él.

"Gargantúa" vivía dentro de una gran jaula de vidrios dobles, donde se mantenía a una temperatura constante de los 27 grados de su lugar de origen. Mientras que no tuvo más que pequeñas dolencias sin importancia, Henderson pudo, bien o mal, cuidarle. Así consiguió vencer una neumonía que había atacado al animal mediante las sulfamidas suministradas en la leche o insuflándole oxígeno dentro de su jaula. Pero en 1949, cuando el gorila cayó gravemente enfermo, tuvo que resignarse a asistir impotente a su agonía.

"Gargantúa" —escribe el veterinario— murió de una pulmonía doble, complicada con trastornos hepáticos. Además, parte de sus dientes, enfermos, le habían infectado toda la boca. Pero, en realidad, su fin fué causado por su indocilidad y misantropía. Rechazó la ayuda de las gentes que le querían bien y terminó muriendo."

R. DAUVEN

Los Toros

La actuación de Chamaco en el Estadio Bernabéu

"TODO HA SIDO UNA BROMA DE SOBREMESA", dice don José Flores (hijo)

La noticia fué difundida por los micrófonos de una emisora madrileña. Antonio Borrero "Chamaco", el popularísimo y discutido novillero, iba a tomar la alternativa de matador de toros en el Estadio Bernabéu. ¡Nada menos!

Y, ¡claro está!, ante esta sensacional afirmación, el mundillo taurino se conmocionó, y de modo especial en Huelva, cuna de "Chamaco", se movilizaron periodistas, corresponsales y suponemos que fotógrafos para dar fe de que este acontecimiento taurino en proyecto iba a convertirse en realidad allá por el mes de junio.

Por su parte, otro torero, "el Litri", ha dicho que se habló del asunto en la sobremesa de una comida en el aeropuerto de Barajas, en la que intervinieron don Livinio Stuyck, gerente de la plaza de toros; don Santiago Bernabéu, presidente del Real Madrid; don José Flores "Camará", su hijo don José, el crítico taurino "Clarito", "Chamaco" y el propio "Litri". Pero "el Litri" no concreta. Sólo sabe que se habló de este asunto.

Y al recoger los periódicos de toda España la información de la Agencia Cifra, surgen los comentarios.

Como todo lo que se lanza a la curiosidad pública tiene siempre, por muy absurdo que sea, ciertos visos de verdad, no faltaron personas que razonaban todo esto en la fuerza taquillera de "Chamaco" y "Litri". Si "Chamaco" toma la alternativa en Madrid y en esa corrida torea también "el Litri", la Plaza Monumental es insuficiente y tienen que poner muy alto el precio de las localidades. Por eso el Estadio Bernabéu, "después de la reunión de boxeo y de las obras que van a realizarse en el campo", sería "la plaza" adecuada para que nadie se quedara sin ver el acontecimiento y se encontrasen localidades a precios moderados, como se dice ahora.

No era, pues, una idea "descabellada". Mas del pensamiento, del sueño a la realidad siempre hay un abismo.

Y cuando se quiere hacer luz sobre si existe o no existe el proyecto, si el Estadio va a cambiar de fisonomía para dar paso a capotes y muletas, y va a rodar el toro sustituyendo por una vez al balón..., nos encontramos con ciertos impedimentos legales, por los que no se pueden dar fiestas de toros en Madrid más que en las dos plazas existentes: Las Ventas y Vista Alegre.

Nosotros pensamos que, mas que legalismos y razonamientos, hay que buscar el origen de la noticia y la posible verdad de ella.

"Chamaco" y "Litri" tienen su apoderado —bien famoso por cierto—, y él nos ha de decir la última palabra".

En el "hall" del Palace, don José Flores (hijo) atiende a las visitas y llamadas telefónicas que el revuelo de la noticia lleva al céntrico hotel.

—¿De dónde ha salido todo esto?—preguntamos a "Camará" hijo.

—¿Eso?—dice en seguida—, de la radio.

—¿Es cierto?

—Pura broma.

—¿Cómo una broma...?

—Natural. Una broma de sobremesa.

Y don José Flores —Pepito Flores para los amigos que le conocimos siendo niño— nos cuenta cómo en una comida en el aeropuerto de Barajas, en la que coincidieron las personas antes citadas, se habló, bromeando, de dar la alternativa a "Chamaco" en el Estadio Bernabéu. Pero esto no pasó de ser una "alegría" sobre la popularidad del torero de Huelva y de su medio paisano Miguelito Báez.

—Lo que ha ocurrido —sigue diciendo don José Flores— es que esta conversación la escuchó un redactor deportivo de Radio Madrid y, de buena fe sin duda, y sin darse cuenta de que estábamos de "chufla", la lanzó por los micrófonos de su emisora.

—¿Y "el Litri", en Huelva?

—Ha seguido la corriente. No ha dicho más que la conversación existió. Siempre es bueno que el nombre de un torero esté en boca del público.

—Entonces...

—"Chamaco" toreará como novillero en la plaza madrileña, y luego tomará la alternativa en...

—¿Dónde?

—¡En una plaza de toros!

—Que es donde tienen que actuar los toreros.

—Sí, señor; porque...

—Porque en un Estadio les pueden "pitar muchas más faltas"...

El 27 reaparecerá Luis Miguel en Maracay

Caracas, 18. — Por cuarta vez la Empresa de la Plaza Maracay ha cambiado el cartel para la corrida del próximo domingo. Hoy ha vuelto a anunciar que sería sustituido el diestro Antonio Ordóñez. En un principio se dijo que actuaría Joselito Huerta, y ahora Antonio Velázquez (mejicano), quien alternará con el portugués Paco Mendes, el español Manolo Vázquez y el venezolano Joselito Torres.

Serán lidiadas reses criollas de Guayabita.

Para el próximo día 25 se espera la llegada de Luis Miguel Dominguín, quien reaparecerá el 27.—Efe.

Cumple 100 años con magnífica salud

Elche (Alicante), 18.—La vecina Vicenta Cruz Agullo, con domicilio en el Arrabal, ha cumplido 100 años de edad, y en la acualidad goza de perfecta salud. Se casó a los 20 años y quedó viuda a los 75, tuvo en su matrimonio cuatro hijos, todos los cuales viven, y cuenta con 13 nietos y 25 bisnietos. Nada la sienta mal en las comidas, que ayuda con un vaso de vino. En la boca sólo le falta un diente, y nunca ha tenido necesidad de acudir al dentista, aunque sí al médico, pero en sólo dos ocasiones: en 1918, cuando la epidemia de gripe, y hace un año, en que padeció una bronquitis. La gusta mucho el "cine", y acudió a los espectáculos públicos hasta los 90 años. Su vista, oído y demás sentidos están en perfectas condiciones. También va al templo, con frecuencia, para recibir los Santos Sacramentos. Su mayor satisfacción ha sido el trabajo, que ha ejercido hasta hace cinco años, pero en la actualidad, sus familiares no la dejan hacer nada, lo que para ella constituye un padecimiento. Cifra.

PASATIEMPOS

VENTAJILLA

Por OCIO

—¿Cuarenta pesetas diarias? ¡Pues como en la capital...!

—¡Sí, pero en la capital tiene usted energía eléctrica, que le puede producir alguna sacudida...!

CRUCIGRAMA

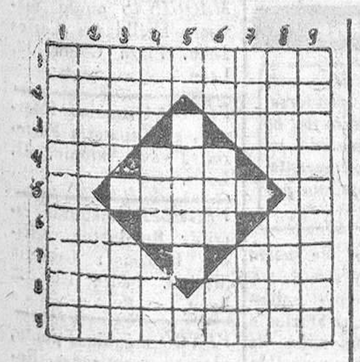

HORIZONTALES

1: Don de profetizar (plural). 2: Limpieza curiosidad (al revés). Interjección para animar a las bestias. 3: Signo del Zodíaco. Aféresis de Anea (al revés). 4: 51 (al revés) Tratamiento inglés. Moneda de cobre romana. 5: Pieza de la armadura que cubría la garganta (plural) 6: Artículo. Prenda militar. Consonantes. 7: Infusiones (al revés). Plural de vocal (al revés). 8: Letra griega. Carriles, rieles (al revés). 9: Predicho.

VERTICALES

1: Parte de Oceanía. 2: Pasar la vista por un escrito (al revés) Mamífero carnicero. 3: Plantígrado. Consonante repetida. 4: Nota musical. Hermana. Vocales. 5: Receptáculo de piedra en las fuentes. 6: Negación. Nivel. Afirmación. 7: Furia. Arbusto de Costa Rica cuyo fruto se usa para hacer refrescos (al revés). 8: Espacio que ocupa un edificio. Bilis (al revés). 9: Relativo a los sentidos.

SOLUCION AL ULTIMO CRUCIGRAMA

Horizontales.—1: Capacete. 2: Ave. Aras. 3: Ro. Aot. 4: Par. 5: Eterbmen. 6: Toga. Urú. 7: Ala. Ol. 8: Rae. 9: Anodinos.

Verticales. 1: Carpetana. 2: Ave. Tol. 3: Pep. Pega. 4: Vara. Rd. 5: Ca. Rb. Caí 6: Era. Mu. Fe. 7: Tao. Ero. 8: Estímulos.

COCTEL de letras

Exposición de Arte

1. DARSOBOD
1. BORDADOS
2. QUIARINEROMAR
2. MARROQUINERIA
3. TURNAPI
3. PINTURA
4. PAJUDORE
4. REPUJADO
5. TURLASECU
5. ESCULTURA
6. JASECEN
6. ENCAJES, encajes
7. DARSOBAGA
7. GRABADOS
8. JUBODI
8. DIBUJO
9. LALTA
9. TALLA
10. QUIMASNODA
10. RAMASQUINO

SOLUCION AL ULTIMO COCTEL

En España

1: Escorial. 2: Giralda. 3: Toledo. 4: Montserrat. 5: Guadarrama. 6: La Seo. 7: Covadonga. 8: Compostela. 9: El Greco. 10: Segovia.

JEROGLIFICO

¿ES BUENA PERSONA?

Solución al último jeroglífico: LA PELEA DE LOS PRETENDIENTES

He aquí el BÉNEDICTINE

BÉNEDICTINE

DEPOSITO: Pasajes (Guipúzcoa)

Ministerio de Cultura 2011

EL CONSEJO DE MINISTROS DE AYER

Informe sobre la penetración soviética en Oriente Medio y Norte de Africa

Y sobre la situación de abastecimientos

Madrid. — En el Ministerio de Información y Turismo se facilitó anoche la siguiente referencia de lo tratado en el Consejo de Ministros celebrado en el día de ayer bajo la presidencia de Su Excelencia el Jefe del Estado:

PRESIDENCIA DEL GOBIERNO. — Recursos de agravios. Expedientes de trámite.

ASUNTOS EXTERIORES. — Informe sobre la penetración soviética en el Oriente Medio y Norte de Africa.

Informes de las Delegaciones españolas en organismos internacionales: octava reunión de la FAO (Roma), VII Congreso de la UPAE (Bogotá) y Comité Ejecutivo de la UNESCO (Paris).

Acuerdos de la Comisión Internacional de Limites de los Pirineos reunida en Paris.

Nuevo convenio comercial hispano-francés.

JUSTICIA. — Decreto por el que se regula el nombramiento y cese de los magistrados suplentes del Tribunal Supremo.

Expedientes de indulto y de libertad condicional.

EJERCITO.—Decreto por el que se asciende al empleo de general de División al de Brigada, don José Aranar Conrado.

Decretos por los que se asciende al empleo de general de Brigada a los coroneles don José Navarro Morenes, don Aurelio Asensio Poncelis y don Ildefonso Fernández Fernández.

MARINA.—Acuerdo por el que causa baja en las listas de la Armada el crucero "Navarra".

Acuerdo por el que se autoriza el que los jefes efectúen cursos en el extranjero.

GOBERNACION. — Decreto por el que se autoriza a la Comisión de Urbanismo de Madrid para enajenar directamente una parcela de terreno de su propiedad a favor del Sindicato Nacional de Ganadería, con destino a la construcción de una Central Lechera.

Decretos por los que se aprueban los proyectos y presupuestos de obras de construcción de edificios para Correos y Telecomunicación en Toro (Zamora) y San Sebastián de la Gomara (Canarias) y de reforma y ampliación del de Lérida.

Expedientes de obras en diversas localidades adoptadas por Su Excelencia el Jefe del Estado; de revisión de precios; de personal y de trámite, y de obras de construcción del puesto fronterizo de Caya (Badajoz).

OBRAS PUBLICAS.—Decreto por el que se declara de reconocida urgencia el levantamiento topográfico y obtención del plano parcelario de la zona regable del pantano del estrecho de Peñarroya, y se utiliza su contratación por concierto directo.

Decreto por el que se aprueba definitivamente el primero y segundo proyectos reformados de la terminación de las obras de mejora del puerto de Villagarcia de Arosa.

Decreto por el que se aprueba el proyecto reformado del segundo modificado de la terminación de las obras en el puerto de Finisterre.

Expedientes sobre ocupación de una parcela de terreno en la Isleta, en zona portuaria del puerto de la Luz, de las Palmas, para instalar una factoría de almacenajes y distribución de productos petrolíferos y tendido de tubería, y de ampliación de obras de instalaciones comprendidas en autorizaciones otorgadas a la compañía española de petróleos por órdenes ministeriales de 6 de mayo de 1949 y 26 de febrero de 1952, en el dique muelle poniente del puerto de Ceuta.

EDUCACION NACIONAL. — Decreto por el que se crea en la Universidad de Barcelona una cátedra de estudios hispanoamericanos contemporáneos.

Decreto por el que se organiza una Junta de Obras en Valencia.

Decretos por los que se declaran de "interés social" las obras de construcción o ampliación del Colegio de los Padres Escolapios de Soria; Colegio de la Sagrada Familia, de Daimiel (Ciudad Real); Colegio del Sagrado Corazón, de Madrid; Colegio de San José, de Villafranca de los Barros (Badajoz); Colegio Mayor y de Enseñanza Media de los Padres Escolapios, de Valencia, y Colegio del Seminario Conciliar de la diócesis de Astorga.

Decretos por los que se aprueban expedientes de obras en la Hospedería del convento de San Esteban, de Salamanca (monumento nacional); en la Biblioteca "Menéndez Pelayo", de Santander; en el Archivo Regional y Biblioteca de La Coruña; Instituto Nacional de Enseñanza Media de Jaén, y Museo Arqueológico de Tarragona.

Decretos por los que se crean los Institutos Laborales de modalidad industrial y minera en Castro Urdiales (Santander) y Portillo (Valladolid).

TRABAJO.—Decreto por el que se encomienda a la Obra Sindical del Hogar la construcción de cinco mil viviendas de «tipo social», destinadas especialmente a familias modestas, en Málaga.

Decreto por el que se declaran urgentes, a efectos de expropiación, la construcción de las viviendas de la «barriada de San Vicente de Paúl», en Carabanchel Bajo (Madrid).

INDUSTRIA. — Decreto por el que se declara de «interés nacional» la ampliación de las explotaciones mineras de Hullera Vasco-Leonesa, S. A., para alcanzar una producción anual de seiscientas mil toneladas vendibles.

AGRICULTURA. — Decretos por los que se declara de utilidad pública la repoblación forestal de diferentes montes situados en los términos municipales de Veguillas y Monasterio (Guadalajara), Guasa, Esquendolas y Cortirana (Huesca), y Bélmez de la Moraleja (Jaén).

Decretos por los que se declaran mejorables las fincas «Monte de Teja» (Guadalajara), «Felipe», «Frailes», «Varguillas» y «Peñuelas» (Sevilla).

Decreto por el que se declara la expropiación forzosa, por acusa de interés social, de la finca «Los Quiñones», de Salamanca.

SECRETARIA GENERAL DEL MOVIMIENTO.—Informe de la comisión sindical que asistió al Consejo de Federaciones Industriales de Europa.

Informe sobre los premios literarios de la Secretaría General del Movimiento.

AIRE. — Franquicias arancelarias.

Informe sobre asuntos del Departamento.

COMERCIO. — Informe sobre el acuerdo comercial y de pagos hispanofrancés.

Informe sobre la situación de abastecimientos.

INFORMACION Y TURISMO.—Orden aprobada en Consejo por la que se deroga la del 12 de febrero de 1954 y se crea la Sección de Obras en la Dirección General de Turismo.

Informe sobre el movimiento turístico hasta el mes de septiembre del año en curso.

PRUEBAS DEL NUEVO DIAGNOSTICO DEL CANCER

Washington, 18. — Tres médicos norteamericanos —James Quinn, Utanley Katz y Arthur Rappeport— han presentado un informe en el que dicen que una prueba realizada en la sangre de 19.700 individuo ha puesto de manifiesto que en un mínimo del 90 por 100 es exacta para diagnosticar el cáncer. La prueba se basa en los diferentes grados de espesamiento del plasma sanguíneo encontrados en la enfermedad y en sujetos normales sometidos a prueba y análisis. Por la nueva manera de diagnosticar se opera mediante la densidad óptica del suero, después de que la asngre es removida por la fuerza centrífuga. Un instrumento denominado "espectro fotómetro" es el usado para medir esta prueba de los sueros.—Efe.

Ha muerto el inventor del "Tadeo"

Almansa, 18.—A los 90 años de edad ha fallecido don Tadeo Pereda González, inventor del aparato que lleva su nombre, que permite la libre emisión de la palabra a las personas que han sufrido la extirpación total de la laringe. El señor Pereda, que sufrió una intervención quirúrgica a los 46 años de edad por padecer un epitelioma en la laringe, inventó su aparato para poder hablar, en 1912, siendo presentado por el sabio laringólogo doctor don Antonio García Tapia en el Congreso de Otorrinolaringología celebrado en París en aquel año. La familia del finado recibe numerosos telegramas de condolencia de toda España.—Cifra.

Protesta de 36.000.000 de mujeres católicas ante la O. N. U.

Contra la persecución religiosa en la China roja

Sede de las Naciones Unidas (Nueva York), 18. — Los 36 millones de mujeres agrupadas en la Unión Mundial de las Organizaciones Femeninas Católicas acaban de dirigir una solemne protesta al presidente de la Asamblea General de las Naciones Unidas contra la detención del obispo de Shanghai, de 100 sacerdotes y seminaristas, así como de 900 católicos seglares chinos de la ciudad en las noches del 8 y 26 de septiembre último.

La protesta señala que la detención de monseñor Kiung Pin Mei y de los demás fieles constituye una nueva violación por la China roja del derecho a la libertad de culto garantizada por la declaración de los derechos del hombre, y que los malos tratos infligidos al obispo y a los demás detenidos violan cínicamente el imprescriptible derecho a ser juzgado por un Tribunal imparcial y el principio de la supuesta inocencia de todo acusado cuya culpabilidad no haya sido probada.

En fin, la Unión protesta asimismo del régimen de terror a que desde hace ocho años están sometidos todos los habitantes de Shanghai sujetos a métodos de desintegración de la personalidad y obligados a envilecer sus conciencias mediante la denuncia, incluso, de sus propios padres.

El documento termina pidiendo a las Naciones Unidas tomen en su mano la causa de las víctimas del comunismo chino, que —hace resaltar— es la causa de todos los hombres libres. "Esperamos que las Naciones Unidas den a conocer al Gobierno popular de China las condiciones sin las cuales no puede entrar a formar parte de la comunidad de pueblos regidos por el acta constitucional de las Naciones Unidas y la declaración universal de los derechos del hombre, cuyo preámbulo reconoce la dignidad inherente a todos los miembros de la familia humana como fundamento de todos los derechos."—Efe.

Prodigiosas obras de arte hechas por niños invidentes

Alicante, 18. — En el Colegio de Ciegos instalado en esta capital hay montada una clase de dibujo y modelado en la que los niños invidentes acogidos en el centro crean prodigiosas obras de arte, especialmente esculturas religiosas y otras de carácter profano, que llaman poderosamente la atención de los que las contemplan por su perfección y extraordinario acabado.

Entre los alumnos de este centro hay algunos que han conseguido título en Ciencias Exactas y otras enseñanzas universitarias, y también varios que han pasado por la Escuela Oficial de Periodismo.—Cifra.

"El general Primo de Rivera"

Una biografía redactada magistralmente por CESAR CONZALEZ RUANO

Otro título de Ediciones del Movimiento, de venta en todas las librerías, al precio de 35 pesetas.

SUCESOS

27 muertos al estrellarse un DC-4 en EE. UU.

Se teme que haya sido sabotaje

Seattle, 18. — Un avión "DC-4" se ha estrellado en las afueras de esta ciudad y las ambulancias se dirigen al lugar de la catástrofe. No hay más detalles de momento. No se sabe cuántas personas iban a bordo. La Policía ha acordonado el lugar del accidente. — Efe.

VEINTISIETE MUERTOS DE LOS SETENTA Y CUATRO PASAJEROS

Seattle (EE. UU.), 18. — En el accidente de aviación del DC-4 murieron 27 de las 74 personas que se encontraban a bordo.

El aparato había sido alquilado por un grupo de soldados que regresaban licenciados desde Extremo Oriente. Los soldados llegaron ayer a bordo de un transporte de la Marina procedentes del Japón, después de terminar su servicio en ultramar.

Algunos de los supervivientes dijeron que se había registrado una explosión a bordo antes de que el avión se estrellase, pero otros aseguran que se desprendió uno de los motores y se estrelló contra el fuselaje, lo que fué origen del accidente.

Muchos de los pasajeros pudieron salir por su pie de entre los restos del avión. Otros escaparon a través de las grietas que se abrieron en el fuselaje.

Las brigadas de salvamento han tenido que cortar con soplete las retorcidas piezas meálicas del avión que impedían recuperar los cadáveres carbonizados.—Efe.

DE VEINTIDOS A VEINTICINCO SUPERVIVIENTES

Seattle, 18. — El "DC-4" estrellado aquí llevaba a bordo a sesenta y seis soldados, un matrimonio con sus dos hijos y una tripulación de tres hombres.

Se estrelló el aparato contra una casa cerca del aeródromo de Boeing, poco después de media noche se comunica que hay de 22 a 25 supervivientes. — Efe.

HASTA AHORA VAN ENCONTRADOS VEINTIOCHO CADAVERES

Seattle (Wáshington), 18. — Veintisiete cadáveres han sido instalados en el depósito de Seattle y corresponden a víctimas de la catástrofe del "DC-4" que llevaba a setenta y tres personas, entre ellas sesenta y seis soldados que regresaban de Oriente.

El jefe de la Policía dice que sus delegados han contado veintiocho muertos. Se sabe que había tres heridos gravísimos. El avión estalló en pleno vuelo, estrellándose contra una casa de la parte meridional de Seattle, durante una pequeña tempestad de nieve, a primera hora de hoy. Varios pasajeros confirman que una explosión precedió al choque. La Policía ha iniciado averiguaciones ante la posibilidad de que sea un acto de sabotaje.—Efe.

MUERTOS Y HUNDIMIENTOS POR LAS INUNDACIONES EN TURQUIA

Estambul, 18. — Las lluvias continúan cayendo sobre la parte occidental del país hoy, viernes, después de que las inundaciones han costado ya siete vidas humanas. Unas 750 casas se han venido abajo materialmente. Cuatro puentes han sido arrastrados por las aguas y las comunicaciones están cortadas. El Gobierno ha habilitado tiendas y alimentos para los damnificados. — Efe.

Se constituyó la Junta Central de Formación Profesional Industrial

Madrid, 18.—Ha iniciado su funcionamiento la Junta Central de Formación Profesional Industrial, creada por la Ley de 20 de julio último e integrada por representantes de los ministros de Educación Nacional, Industria, Trabajo, Ejército, Marina, Aire y Secretaría General del Movimiento, de la jerarquía eclesiástica, Universidad, entidades docentes oficiales y no oficiales, Organización Sindical y de la industria privada.

En la primera sesión del Pleno, celebrada bajo la presidencia del ministro de Educación Nacional, el señor Ruiz-Giménez dió posesión a todos los miembros del mismo y de las Comisiones Permanente y Económica, y quedaron designados Comisiones especiales para el estudio del reglamento orgánico de las Juntas Centrales Provinciales y Locales; de clasificación de los actuales Centros oficiales de Formación Profesional, con arreglo a las nuevas modalidades establecidas por la ley; de calificación del personal docente; de planes generales de enseñanza y de propuesta para la autorización del funcionamiento de Juntas locales y sus zonas de jurisdicción.

El señor Ruiz-Giménez exhortó a los reunidos a colaborar con entusiasmo en la ardua empresa que se les confía, tanto a la Junta Central como a las provinciales y locales en su calidad de órganos de orientación y gobierno de la formación profesional industrial y prometió una vez más la asistencia y apoyo del Gobierno.—Cifra.

Nueva campaña de violencias contra Inglaterra en Chipre

Nicosia, 18.—Dos soldados británicos resultaron muertos en una explosión registrada en el campamento militar de Kykko. No se sabe si dicha explosión fué fruto de un atentado.

En toda la isla se ha reanudado la campaña de violencias y grupos nacionalistas abrieron fuego contra un cuartel de la RAF en Kividhes, al noroeste de Limassol, siendo rechazados después de un tiroteo de diez minutos.—Efe.

La Fiesta del Trono...

(Viene de la página primera)

ligiosos, culturales y espirituales de Marruecos con los países árabes, el Sultán terminó su discurso exhortando a todos los marroquíes a la hermandad y a la unión. — Efe.

REVISION DE LAS BASES NORTEAMERICANAS EN MARRUECOS

Rabat, 18. — El sultán Sidi Mohamed Ben Yussef, que hoy celebra el XXVIII aniversario de su subida al trono, se reunirá hoy mismo con funcionarios norteamericanos, en un posible preludio para la revisión de las bases de las fuerzas aéreas estadounidenses en Marruecos.

VIVAS AL SULTAN Y AL CAUDILLO EN TETUAN

Tetuán, 18.—Con extraordinaria alegría y animación, y bajo el signo de la Hermandad Hispano-marroquí, se celebró hoy la fiesta del Trono, en la que se conmemora el 28 aniversario de la exaltación del sultán, Mohamed V. La ciudad amaneció engalanada y el día ha sido declarado festivo. En las calles y plazas la animación ha sido extraordinaria y miles de banderas y retratos del Sultán adornan puertas y fachadas. Por la mañana recorrió las calles una caravana automovilística en la que cientos de marroquíes daban vivas al Sultán, a España, al Caudillo y al teniente general García Valiño.

Por parte de los distintos gremios y comerciantes marroquíes se ofrecieron recepciones, siendo invitadas numerosas personas con el tradicional te.—Cifra.

LA PENICILINA, CONTRA LOS RESFRIADOS

El nuevo producto científico NASOPENICILIN obtiene los más sorprendentes resultados al actuar contra la gripe, catarros nasales, sinusitis, obstrucción nasal, etc. Basta aplicar tres gotas cada dos horas en cada orificio nasal para obtener excelentes resultados. NASOPENICILIN se halla a la venta en todas las farmacias, al precio de 14,80 pesetas el frasco. (S. S. 14.233.)

Anuncios Telegráficos

Alquileres

BUSCO piso, renta hasta 2.000. Teléfono 4883. Burgos.

SAN JUAN, amplia nave, 700 metros, arriendo; mejor vendería 230.000 pesetas. Ocasión. Prigo. (Gómez). Burgos.

ALQUILO, bien vendería, muchas facilidades, finca 14 Has., todas regadío, casa moderna, propia labrador, 40 kilómetros Burgos. Datos: Prigo, Moneda, 13. Burgos.

ALQUILO molino harinero, amplísimas dependencias, 18 kilómetros Burgos. Bien cambiaría por camión. Soliciten datos: Prigo. Burgos. Agente Propiedad Inmobiliaria.

ARRIENDO localito, apropiado zapatería, 100 pesetas mensuales. Calle Rey Don Pedro. Prigo Burgos.

LOCAL con patio alquilo, 358 pesetas mensuales. Prigo. Burgos.

Automóviles y Accesorios

¡OPORTUNIDAD! «Thames» gas-oil, facilidades, vendo. Moneda, 13. Teléfono 4883. Burgos.

COMPRO automóvil moderno. Moneda, 13. Burgos.

CAMION «KRUPP», carrozado, siete toneladas, buen estado, permutaría por otro gasolina, cinco toneladas. Prigo. Burgos.

FURGONETA «Buick», ruedas nuevas, 13 500, vendo. Moneda, 13. Burgos.

G. M. C. 25 H. P. (tipo guerra, diferencial Banjo) vendo, cambio por vivienda libre. Informes: Prigo. Burgos.

TURISMO «Dodge» S.P., como nuevo, vendo, grandes facilidades. Moneda, 13. Burgos.

CAMION «Reo», año 37, vendo o cambiaría por piso libre. Prigo. Burgos.

CAMION, gas-oil, «THAMES». Estrenar. Vendo. Buenas condiciones. Informes: Moneda, 13. Prigo. Burgos.

COCHE «Opel» particular, estado impecable, a toda prueba. Vendo. Teresa Gil, 15, 3.º. Valladolid.

VENDO furgoneta 1.000 kilos, o cambio por camión 3.000. Evelio Chamorro. La Bañeza. León.

VENDO coche Ford, Servicio Público, 17 H. P., cuatro puertas, buen estado. Teléfono 40. Benavente (Zamora).

VENDO coche S. P., siete plazas, perfecto estado. Talleres SIRO. León.

VENDO coche Standar 8 H. P. Benito Suárez. Carretera San Andrés. León.

VENDO Fiat 1 100. Explotaciones Industriales. Colón, 28. León.

Colocaciones

El artículo sexto del Decreto de 26 de mayo de 1938 determina que las Empresas y patronos están obligados a solicitar de las Oficinas de Colocación el personal que necesiten.

Ofertas

COCINERA y doncella, con informes. Buen sueldo. Interesan en Vitoria, calle Guipúzcoa núm. 1. Señora de Yrazu. Teléfono 1477.

APRENDIZAS Y TEJEDORAS se admiten en Textiles del Norte, S.A., Paseo Pisones, 24. Burgos.

MADERAS INDUSTRIALES, precisa carpinteros. Dirigirse: Carretera de Arcos, 43, o Oficina de Colocación. Burgos.

Compra-venta de fincas

¡¡SOLAR!! 500 metros vendo muy barato, junto Capitanía. Acuda rápidamente: Prigo, Agente la Propiedad Inmobiliaria. Burgos.

¡PISOS SEÑORIALES! 16 dependencias, calefacción central, vendo mejor sitio Burgos. Entrega escriturar. Prigo. Agente la Propiedad. Burgos.

¡¡INCREIBLE!! Edificio completo, llave mano, cinco plantas, cerca Plaza Mayor, vendo, adecuado hotel, organismos oficiales, colegios, etcétera. Pídanme datos: Prigo. Moneda, 13. Burgos

¡¡ENTIDADES. CONSTRUCTORES!! Dispongo 3.000 metros solar mucha fachada, pegando Laín Calvo. Prigo. Burgos.

PISO LIBRE, todo confort, seis habitaciones, calefacción, ascensor. Sol todo el día. Prigo, Agente la Propiedad Inmobiliaria. Burgos.

¡¡LOTE CUATRO PISOS!! Cuatro habitaciones, agua caliente, ducha, sol a raudales, exento contribución, derechos reales. Entrega, formalizar escritura. ¡¡Aprovéchense!! Prigo. Burgos.

ADECUADO para almacén vinos, tienda, local moderno vendo, libre. San Gil. Prigo. (Gómez). Burgos.

¡¡RUSTICA!! cinco fanegas vendo, libre. Paseo «La Quinta», 65.000. Prigo. Burgos.

LOCAL 250 metros, libre. Carretera general Vadillos. Cuatro años facilidades pago. ¡No lo olvide! Prigo, Agente la Propiedad. Burgos.

SAN JUAN, gran local 300 metros, más 400 patio. ¡¡Oportunidad!! 230.000 pesetas. Prigo. Moneda, 13. Burgos.

¡¡GARAJE!! Inmejorable emplazamiento, tienda, exposición, tres plantas, 1.500 metros ¡Infórmese!: Prigo, Agente la Propiedad. Burgos.

VENDO casa planta baja, acondicionada. Facilidades. Cabildo, 7 (Olivares). Zamora. (1.805)

OCASION, se vende casa nueva, Avenida Peña Francia, 26, cuatro viviendas, 125 000 pesetas, produce 11 000. Informes: Publicidad AVIL. San Pablo, 9. Zamora. (1.840)

VENDO casa, carretera Cementerio, 9. Llave en mano. Tratar en la misma. Zamora (1.843)

VENDO veinte fanegas secano, era contigua, casa y corral con pozo. Ismael Fernández. Tardobispo (Zamora). (1.850)

CASA calle Cervantes, varias plantas, tiendas, renta importante, 750.000. CANTALAPIEDRA (Colegiado). León.

ANUNCIE EN ESTE DIARIO

POR MARCHAR al extranjero, véndese rápidamente gran chalet soleadísimo, nuevo, dos plantas, once habitaciones servicios, calefacción, cochera, gallinero, huerta, jardín, incluído, si se desea, magnífico mobiliario totalmente nuevo, cortinajes, lámparas. Propio particular, clínica, colegio. CANTALAPIEDRA (Colegiado). Generalísimo, 8. León.

EDIFICIO nuevo, dos cuerpos, veinte viviendas, rentando 6.125 mensuales. Precio rebajadísimo, 780.000. CANTALAPIEDRA (Colegiado). León.

VENDO 68 casas desde 28.000 a 975 00 pesetas. Varios solares. Bastantes fincas rústicas todos los precios. CANTALAPIEDRA (Colegiado) León.

CASAS desde 15.000 a 100.000, libres o con una vivienda libre, acepto encargos, venta rapidísima. Igualmente casas hasta 3.000.000. CANTALAPIEDRA (Colegiado). León.

CASA con solar edificable, gallinero, cuadra, cubil, llaves en mano, 95.000. CANTALAPIEDRA (Colegiado). León.

VENDO finca con casa nueva construcción, Villaobispo. Tratar: Carretera Zamora. Calle A-3. León.

VENDO dos casas. San Francisco, 8 y 14. Teléfono 2559. León.

CASA Carretera Zamora junto paso nivel. Urge vender. ALVAREZ (Colegiado). José Antonio, 38. León.

MAGNIFICO surtido de casas, de 35.000 a 1.500.000. Solares varios precios y situaciones. Fincas diversas superficies. Visite ALVAREZ (Colegiado). José Antonio, 38. León.

Ganados y Aves

VENDO ciento diez ovejas borregas. Gaudencio Vidal. Villalar de los Comuneros. (Valladolid).

VACAS Y NOVILLAS DE LECHE procedentes montaña, desembarco y pongo venta lunes, 21. Riesco. Zamora. (1.851)

Hipotecas

¡¡HIPOTECAS!! Cantidades rápidamente, colocación. Prigo, Agente la Propiedad. Burgos.

URGEME COLOCAR hasta 300.000. Prigo. (Colegiado). Burgos.

Traspasos

¡¡ATENCION!! 23.500 pesetas local, 160 renta. Apropiado despacho lechería, pan, cualquier negocio. Plaza Prim ¡Véanlo rápidamente! Prigo. Moneda, 13. Burgos.

¡INDUSTRIALES! Dispongo todas clases negocios. Prigo, Agente Propiedad. Burgos.

PESCADERIA, local San Gil, adecuadísimo este menester. Compra 95 000 Prigo. Burgos.

PLAZA MAYOR, negocio, inmejorable situación, baja renta. Traspaso. Prigo. Burgos.

TIENDA COMESTIBLES instalación moderna, muchas ventas. 75.000. Prigo. Burgos.

CHAFLAN. Local dos calles vendo. Precio menos que traspaso, con vivienda. Prigo. Moneda 13. Burgos.

PENSION céntrica, nueve camas, sitio buenísimo, pequeña renta. Prigo. Burgos.

URGENTEMENTE traspaso por ausencia panadería con vivienda, dos despachos de pan, mucha clientela poco precio. Informará Esteban Ramos. San Andrés, 1, tercero. Zamora. (1.823)

TRASPASO fábrica jabón o ficha, buenas condiciones. Informes: en Publicidad AVIL, San Pablo, 9 Zamora. (1.844)

TRASPASO Bar-Restaurante por traslado. Buen sitio. Informes esta Administración. Zamora. (1.833)

CAFE bar, magnífico sitio, amplios salones. Ocasión. ALVAREZ (Colegiado). José Antonio, 28. León.

Varios

MALAGA, clima ideal. Hotel España. Larios, 5. Tranquilo, católico, confortable.

Ventas

Ningún artículo usado podrá venderse, a mayor precio del 80 por 100 señalado en la legislación vigente, según lo dispuesto por la tasa.

EJES nuevos de acero para carros y remolques, con discos, gomas, ballestas, frenos y giratorios o sin ellos, fundición de hierro. Hermenegildo Mozo. Salud, 8. Valladolid.

GANADEROS - AVICULTORES: harina de semilla de algodón, al precio de cereales. Proteínas: 40 por 100 garantizadas. Hijos Abel González. Valladolid.

VEZA negra, andaluza, seleccionada para siembra, se vende. Hijos Abel González. Miguel Iscar, 14. Valladolid.

SE VENDEN bellotas para pienso, 1,10 kg. Almacenes Bravo. Avenida Tres Cruces. Zamora. (1.821)

SEÑORITA, medias VILMA y otras marcas puede adquirir por CINCO pesetas semanales y participar en nuestro Concurso Regalo. Escribir: Apartado 104. Zamora. (1.839)

CUBIERTAS de pizarra. Luis Robollos. Núñez Guzmán, 7. León.

MAQUINAS punto, máximas facilidades Carlos Juan. Plaza Colón, 13. León.

VENDO Cerámica. Informes, en Zapatería Ferrero. José Antonio, 31. León.

VENDESE máquina escribir Remington, oficina. Informes: Gestoría Merino. Padre Isla, 2. León.

VENDO máquinas punto, plazos, garantizadas. Rodamientos bolas. Zapico. Palomera, 5. León.

SE VENDEN 600 chopos y 100 negrillos de riego en Secarejo (León). Herederos Fausto Díez.

SE VENDE compresor portátil de gasolina, Ingersoll, 25 H. P., con juego batería, dínamo y delco. Cabrestante con motor gasolina de 12 H.P. Dos caballitos vapor, Wortington, 1.000 metros cable negro de 25 m/m., 500 metros cable galvanizado 8 m/m. Todo ello usado y en perfectas condiciones de trabajo. Para informes, dirigirse a Antracitas «Mina Julina», Brañuelas (León).

Ministerio de Cultura 2011

CRONICAS INTERNACIONALES

NO HAY CARNE EN BUENOS AIRES

El ritmo de los acontecimientos es trepidante, sucediéndose las noticias sensacionales

Parece que la revolución esta cambiando de signo

Buenos Aires. — *(Crónica cablegráfica de nuestro corresponsal.)*

LA huelga general llegó anoche a una fase culminante, con dos medidas rigurosas tomadas por el Gobierno: tropas de Infantería de Marina, con el atuendo de campaña y fuertemente armadas, incluso con un tanque pesado, ocupaban el edificio de la Confederación, y las emisoras de radio difundían a todos los ámbitos el decreto, con fuerza de ley, que acababa de firmar el Presidente de la República, en el que, al declarar la huelga ilegal, dispone la intervención de la C. G. T. y declara caducados los cargos directivos de todos los Sindicatos. Llegó el Gobierno a esta decisión después de una jornada en que si, por una parte, mejoró la situación del día anterior, por otra la empeoraba, pues acudieron más obreros al trabajo; pero, en cambio, se realizaron más actos de violencia, especialmente tiroteos a los transportes en las afueras de la capital, y además se supo que los ferroviarios tramaban el paro. El cuadro del día revelaba, por tanto, un deseo manifiesto de muchos trabajadores de reanudar su labor y una decisión firme de los dirigentes de impedirlo, apelando incluso a la violencia.

En tal punto las cosas, era previsible que la huelga iba a empeorar, y fué cuando el Gobierno tomó las medidas señaladas. Por la mañana se había celebrado un Consejo de ministros, en el que fué examinada la situación. El texto de la ley que liquida el peronismo obrero está precedido de considerandos en los que se analiza la organización obrera como una institución política subversiva dirigida contra el Gobierno y para oponerse a los designios que ha traído al país la revolución.

OPOSICION OBRERISTA

El caso argentino es, pues, único en el mundo. A una revolución que patrocinan los partidos políticos, y que en todos los países tienen la simpatía y la adhesión obrera, en este país se le ha opuesto firmemente el obrerismo. Los Sindicatos han llegado a una huelga revolucionaria tras un forcejeo de casi dos meses, durante los cuales el Gobierno ha querido resolver la situación por medios pacíficos. Y aunque la huelga, hasta ahora, no haya logrado alterar el ritmo de la capital, ha demostrado, sin embargo, la fuerza de la organización directiva y la capacidad de los mandos peronistas para someter a la masa a su designio político.

Sólo un malestar ha experimentado la población, aunque éste es muy significativo; no hay carne en Buenos Aires y aun cuando los mercados presentan, como siempre, verdaderas montañas de alimentos de todas clases, el criollo considera que se ha quedado sin comer si no tiene carne abundante, que no sólo es aquí el plato fundamental, sino en la mayoría de los meses casi el plato único.

Un Gobierno regido por una Junta revolucionaria militar no puede, lógicamente, consentir que se le plantee ese problema. Ante la decisión gubernamental, hoy ha sido mayor la concurrencia al trabajo, mientras la Policía ha realizado numerosas detenciones, entre ellas las de los dirigentes principales de la Confederación y de los ferroviarios que esta madrugada estaban reunidos preparando el paro.

NOTICIAS SENSACIONALES

Mientras se ventila este problema decisivo, otros muchos sucesos sensacionales se desarrollan en la Argentina, cuya población vive subyugada ante tantos hechos. Anoche, un empresario teatral, comentando la escasez de público que se notaba en los teatros, mientras los cafés están llenos y la ciudad animadísima, decía que la gente no encuentra tiempo bastante para leer los periódicos y comentar las cosas. Y decía una gran verdad, pues los periódicos ofrecen en cada edición nuevas sensacionales noticias. La huelga no llega a absorber el interés del público, pues ayer se celebraba en el salón de sesiones del Congreso una sesión pública para aclarar la verdad sobre la famosa quema de la bandera argentina que, como se recordará, el Presidente depuesto atribuyó a los católicos. El ex vicepresidente Teixare; el ex jefe de la Policía Federal, Gamboa; el jefe de la Alianza Nacionalista, Kelly, ayudante de Perón, y otros personajes se encontraban en el salón, respondiendo a las preguntas de los investigadores, que les sometían a careos en un acto solemne y espectacular que terminó izándose por las manos inocentes de un niño la bandera quemada y poniendo la bandera pontificia, que también se enarboló en aquella ocasión, en manos del obispo monseñor Andrea.

Esta mañana publicó la Iglesia un manifiesto declarando que permanece fuera y por encima de todo partido político. En el documento se señala bien claramente que los católicos, según es público, tienen el deseo y el derecho de organizarse políticamente para participar con los demás en la vida nacional, pero la Iglesia se limita a sus funciones espirituales. El documento ha sido necesario, porque en estos últimos días, y con ocasión de la última crisis ministerial, se hacían comentarios erróneos por parte de algunos malintencionados, sin duda.

Y, en fin, en la campaña de depuración que prosigue con ritmo creciente, ha sido decretada la orden de captura contra el ex gobernador de Buenos Aires, coronel Domingo Mercante, y su familia. Mercante fué la segunda figura al lado de Perón, hasta que cayó en desgracia y había quedado al margen de las investigaciones que hacen las autoridades actualmente.

Como ustedes ven, el ritmo de los acontecimientos es trepidante, y la revolución, que llegó con tan pacífico aire y que en las primeras jornadas dió una impresión de sosiego, está cambiando de signo. Cuando pongo estas líneas en el cable para que lleguen a tiempo a España, con la diferencia de horario, ha sido detenido el coronel Mercante, y en la C. G. T. están celebrando los dirigentes una reunión ordenada por las autoridades para poner fin al conflicto.

FELIX CENTENO

Jefatura de Obras Públicas de Valladolid

Junta Administradora de Vehículos y Maquinaria

ANUNCIO

Relación de vehículos, maquinaria y material de desecho que se subasta en esta Jefatura:

LOTE N.º 1.	—Un bastidor aislado de camión 40-50	1.300 ptas.
LOTE N.º 2.	—Un bastidor aislado de camión "Hispano" 40-50	1.300 »
LOTE N.º 3.	—Un bastidor aislado de camioneta "Hispano"	450 »
LOTE N.º 4.	—Un automóvil turismo "Chevrolet" de 20 H.-P., dispuesto para la marcha (carrocería desmontada)	21.600 »
LOTE N.º 5.	—Seis cubiertas y seis cámaras nuevas de 36×6	5.500 »
LOTE N.º 6.	—Una motocicleta "A J S" de 3,5 H.-P.	8.500 »
LOTE N.º 7.	—Una motocicleta "BSA" de 2,5 H.-P.	7.500 »
LOTE N.º 8.	—Un automóvil turismo "Citroen" de 5 H.-P., en marcha	11.000 »
LOTE N.º 9.	—Un automóvil turismo "Buick" de 32 H.-P., en marcha	7.500 »
LOTE N.º 10.	—Un automóvil turismo "B. M. W.", de 13 H.-P., en marcha	30.000 »
LOTE N.º 11.	—Un automóvil turismo "Lancia-Ardea", de 8 H.-P., en marcha	35.000 »
LOTE N.º 12.	—Un camión "SPA" 20 H.-P., en marcha	13.000 »
LOTE N.º 13.	—Un camión "SPA" 20 H.-P., en marcha	14.000 »
LOTE N.º 14.	—Un camión "SPA" 20 H.-P., en marcha	13.000 »
LOTE N.º 15.	—Material de fundición, chapas, acero en perfiles laminados con un peso de 27.500 kilogramos, dos carros-cubas, dos arados, dos estufas "salamandras", una grada y 95 bidones	58.000 »
LOTE N.º 16.	—Diverso material de vía número 1...	6.000 »
LOTE N.º 17.	—Diverso material de vía del n.º 10...	103.000 »
LOTE N.º 18.	—Diverso material de vía del n.º 10...	101.000 »
LOTE N.º 19.	—Diverso material de vía del n.º 12...	125.000 »
LOTE N.º 20.	—Diverso material de vía del n.º 18...	57.000 »
LOTE N.º 21.	—Diverso material de vía de los números 38 y 43	4.000 »
LOTE N.º 22.	—Una grúa "Derlick" de 3 Tm.	3.000 »
LOTE N.º 23.	—Un motor marino "Hispano" 15 H.-P.	5.000 »
LOTE N.º 24.	—Un grupo moto-bomba "Félix" completo y un motor "Félix" incompleto	3.000 »
LOTE N.º 25.	—Un motor de camión "SPA"	6.000 »
LOTE N.º 26.	—Diferentes piezas para camión "SPA"	15.000 »
LOTE N.º 27.	—Un motor de camión "SPA" incompleto y varias piezas y otros materiales	3.000 »
LOTE N.º 28.	—Un bastidor aislado de camión "SPA"	1.500 »
LOTE N.º 29.	—Dos tubos usados de chapa	10.000 »
LOTE N.º 30.	—Una turbina tipo "Francis" de eje horizontal, con regulador, caudal 400 litros por segundo, altura salto 18 metros, r.p.m. 750	50.000 »
LOTE N.º 31.	—Una turbina tipo "Francis", de eje horizontal, con regulador, caudal 400 litros por segundo, altura salto 18 metros, r.p.m. 750	45.000 »
LOTE N.º 32.	—Un casco de barca de 55 Tm. de desplazamiento, desprovista de los medios auxiliares instalados actualmente en él	125.000 »
LOTE N.º 33.	—Diverso material clínico	2.500 »
LOTE N.º 34.	—Veinte carriles de 65 mm. de altura, 40 bridas y 80 tornillos. El desmontaje será por cuenta del adjudicatario	4.200 »
LOTE N.º 35.	—Diverso material de vagonetas	37.000 »
LOTE N.º 36.	—Sesenta y dos carriles del número 24 y 123 bridas	45.000 »
LOTE N.º 37.	—Diverso material de vía de los números 23, 26 y 45	49.000 »

Podrán examinarse los lotes números del 1 al 8 en el Parque de la Jefatura de Obras Públicas de Valladolid; los números 9 al 14 en el garaje del Servicio de Locomoción de la Confederación Hidrográfica del Duero; los números 15 al 33 y del 35 al 37 en almacenes del Servicio del Canal de Castilla (Dársena del Canal de Castilla), los días laborables durante las horas de trabajo. El lote número 34 podrá examinarse en la fábrica de don Juan Mateos Gil, sita en Cabezón de Pisuerga (Valladolid).

La subasta se realizará el día 9 de diciembre de 1955, a las doce horas, en el local de esta Jefatura, admitiéndose proposiciones en instancia dirigida al Iltmo. señor Presidente de la Junta Provincial para la subasta de material de Obras Públicas, hasta las doce horas del día 7 de diciembre de 1955.

Las condiciones de la subasta están a disposición de los interesados en las oficinas de esta Jefatura (Salvador, 6) y en los Servicios de Locomoción y Canal de Castilla de la Confederación Hidrográfica del Duero (Muro, 5), todos los días laborables, de doce a una.

El importe de los anuncios de esta subasta será abonado a prorrateo por los adjudicatarios.

Valladolid, 16 de noviembre de 1955.—El Ingeniero Jefe, Presidente de la Junta Provincial, LUCRECIO RUIZ-VALDEPEÑAS.

VIVEROS DE ARBOLES FRUTALES

JOSE SEOANEZ

LA BAÑEZA (León)

Muy propios para clima frío y terreno pobre. Especialidad en manzanos. Precios económicos. Pidan catálogos y propaganda gratis.

"Il bidone", una película que ha promovido un escándalo en Roma

Ocho personas se adjudican la paternidad del argumento

Roma.—*(Crónica de nuestro corresponsal.)*

LA cosa es grave. Es grave porque si se sigue por este camino, día llegará en que va a ser difícil encontrar un italiano que no reivindique la paternidad del argumento de una de las tantas películas que, merced a su mediocre nivel artístico, han contribuído a desacreditar el último Festival Cinematográfico de Venecia. Me refiero al film «Il bidone», dirigido por Federico Fellini, que tanta expectación había despertado y que tan deficiente acogida obtuvo.

La trama argumental de esta película narra, de acuerdo con su tipo, pues «bidone» en italiano significa timo, las aventuras de un grupo de avispados timadores. Una de las hazañas de estos personajes, que constituye el episodio central del film, consiste en una estafa cometida por un falso prelado y un no menos falso capellán, y de la que son víctimas dos campesinos atraídos por el espejuelo de un supuesto tesoro escondido. En suma: un suceso más o menos gracioso, pero no creemos que excesivamente original ni sorprendente para ningún viejo policía. Modalidades más o menos afines de un episodio delictivo de estas características figuran en los archivos de todas las Comisarías.

Como autores del guión de «Il bidone» figuran su director, Fellini, y los escritores Tullio Pinelli y Ennio Flaiano. Es decir, tres nombres acreditados en la cinematografía italiana. El primer «reivindicador» del argumento fué—como creemos ya es sabido—un tal Franco Manzo, que años atrás estuvo condenado a treinta meses de reclusión por haber cometido un timo idéntico al descrito en «Il bidone». Con una audacia digna de su profesión y, en cierto modo, no sin motivo, reclamó judicialmente de la casa productora del film los derechos de autor. Era una paternidad no literaria o imaginativa, sino auténtica y activa, y, por lo tanto —según los términos de su denuncia—, le correspondía de los beneficios de la explotación un buen puñado de liras.

Franco Manzo encabezó la lista de «reivindicadores». A su poco ilustre nombre vino a sumarse días después el de un conocido novelista: Giuseppe Marotta. Este escritor napolitano es autor de varios libros de cuentos sobre su ciudad natal, algunos de los cuales han servido para ilustrar aplaudidas películas italianas, como, por ejemplo, «El oro de Nápoles». Ver Marotta «Il bidone» y poner el grito en el cielo todo fué uno. El timo del falso prelado, del falso capellán y del falso tesoro era fruto de su pluma. El episodio y los personajes habían cobrado vida en un cuento titulado «Llegaron por la mañana», que Marotta insertó en su volumen «Los alumnos del sol». Total: nueva querella contra la casa productora, nueva reclamación de derechos de autor y el consiguiente escándalo literario por el presunto plagio.

No habían pasado muchos días de este segundo capítulo cuando surgió a la luz pública el tercer «reivindicador». Se trataba del periodista napolitano Marazzo, quien, al igual que Marotta y que el timador Manzo, reclamaba para sí la paternidad del argumento de «Il bidone». Según la denuncia presentada a los Tribunales, Fellini se limitó a copiar un artículo publicado por él hace cinco años en el diario «Giornale di Mattino», en el cual narraba las aventuras de un timador.

Los últimos—últimos por ahora—«reivindicadores» han sido dos hermanos de Avellino apellidados Santosuosso, que fueron víctimas reales de la estafa cometida por Manzo. Esos dos ingenuos y ambiciosos hermanos—pues sólo la ambición, unida a la ingenuidad, hace caer a la gente en las redes de los timadores—exigen no propiamente los derechos de autor, sino algo más difícil de conseguir, pues supone el escamoteo del nudo central de la película. Los hermanos Santosuosso piden, en fin, que la casa productora elimine las escenas timo para salvar así la honorabilidad de su familia.

La lista aún no ha terminado o, por lo menos, nadie se atreve a ponerle el punto final. Desde luego, esta multiplicidad de inspiradores del citado film convierte a «Il bidone» en un auténtico «bidone». Sobre todo en lo que refiere a la posibilidad de originalidad argumental de la película. Claro es que esta lluvia de querellas judiciales, lejos de perjudicar a la casa productora y a Fellini y sus colaboradores, les rinde un buen servicio. Porque la publicidad gratuita de que se está beneficiando no se hubiese producido si nadie reclamara la paternidad del argumento. Lo malo es que visto el cariz que están tomando las cosas y conociendo el espíritu asociativo del pueblo italiano, nada de particular tendrá que se llegue a constituir una enti-

Faure sufre otro duro golpe en la Asamblea Nacional

Aprobó el sistema electoral que no gusta al primer ministro

París, 18. — El primer ministro, Edgar Faure, ha sufrido esta noche un duro golpe de manos de la Asamblea Nacional al aprobar ésta, por una mayoría de 69 sufragios, el sistema electoral al que aquél se manifestaba contrario.

La votación fué de 339 votos contra 270, de los 609 diputados que tomaron parte.

Faure ha convocado con urgencia una reunión del Gabinete en pleno en la mañana de hoy, para delimitar la estrategia del Gobierno. — Efe.

LA BALANZA, DEL LADO DE MENDES-FRANCE

París, 18. — Según los observadores políticos, la balanza se inclina hacia el lado del exprimer ministro Pierre Mendes-France, por la reforma electoral, después de sufrir el primer ministro, Faure, en la Asamblea Nacional, una derrota, ya que ésta votó por una mayoría de 69 votos el sistema electoral que Faure había pedido se rechazase.

El Gobierno se ha reunido hoy, a las once de la mañana, en el Palacio del Eliseo. Los observadores políticos dudan cuál será la determinación que el primer ministro adopte ahora, aun cuando sospechan que tratará de seguir adelante. — Efe.

REUNION EXTRAORDINARIA DEL GOBIERNO

París, 18. — El Gobierno francés se ha reunido extraordinariamente para decidir dimitir o comenzar una nueva batalla con un Parlamento hostil para elecciones nacionales inmediatas.

El Gobierno de coalición se mostraba fuertemente dividido sobre el curso a seguir, después de que el Parlamento ha dado de lado el plan del primer ministro, Faure, para celebrar elecciones en fecha próxima.

La importante reunión comenzó a las once de la mañana, en el Palacio del Eliseo.

Los ministros derechistas y los del M. R. P. sostienen que Faure debe continuar al frente del Gobierno y pedir la aprobación parlamentaria para elecciones en enero.

Ante un nuevo debate electoral —afirman—, Faure debería pedir un debate inmediato de política general para agrupar a su tambaleante mayoría.

Los radical-socialistas parece que se oponen a este plan. Aseguran que el debate de tres semanas sobre el plan de elecciones del primer ministro para diciembre indica claramente que la mayoría de diputados y senadores están en contra de la disolución de la Cámara de Diputados y de una votación inmediata. — Efe.

En diciembre, elecciones parlamentarias en el Sarre

Sarrebruck, 18.—El Parlamento sarrés ha aprobado a primera hora de hoy el proyecto de ley del Gobierno para elecciones parlamentarias el 18 de diciembre próximo. La ley fué aprobada en tercera lectura y los populistas francófilos y los socialistas votaron a favor. Los tres comunistas votaron en contra.

Por primera vez, los partidos germanofilos podrán presentar candidatos.

Los diputados francófilos de Hoffman, votaron a favor, después de recibir seguridades de que no se utilizaría la palabra "separatista" o términos similares para descubrir a sus partidarios durante la campaña.—Efe.

Se espera la evacuación soviética de la base de Porkala

Helsinki, 18.—La evacuación soviética de la base naval de Porkala, al oeste de Helsinki, ha alcanzado al parecer su fase final, por el escaso número de transportes en la zona.

El número de trenes de mercancía diarios desde esta base fortificada "ha decrecido considerablemente de lo que era hace algunas semanas" dice el periódico conservador "Uusi Suomi".

Durante los últimos días ha habido únicamente un tren de mercancías diario y uno de personal cada dos días.

Las autoridades finlandesas han venido preparándose calladamente para el día en que se les devuelva la base. La fecha no ha sido aún fijada, pero en círculos competentes se afirma que será alrededor de Navidad o principios de enero.—Efe.

ENICAR ULTRASONIC

LOS ULTRASONIDOS AL SERVICIO DE LA MEJOR INDUSTRIA RELOJERA DEL MUNDO

Todos los órganos del reloj ENICAR-ULTRASONIC, han sido limpiados por el nuevo procedimiento de la aplicación de los ultrasonidos y posteriormente epilaminados.

La perfecta limpieza conseguida por este científico procedimiento, asegura el lubrificado del reloj durante un período de tres a cuatro años y significa la solución de uno de los más difíciles problemas que se presentaban a los técnicos.

Todas las ventajas de nuestra época han sido realizadas en los relojes ENICAR-ULTRASONIC.

Este reloj es el más EXTRAPLANO conseguido hasta hoy, sin alteración de su maquinaria.
Está garantizado por su BOLETIN DE GARANTIA original de fábrica.
Su máquina es de 31 m/m. y está montada sobre 17 rubís.

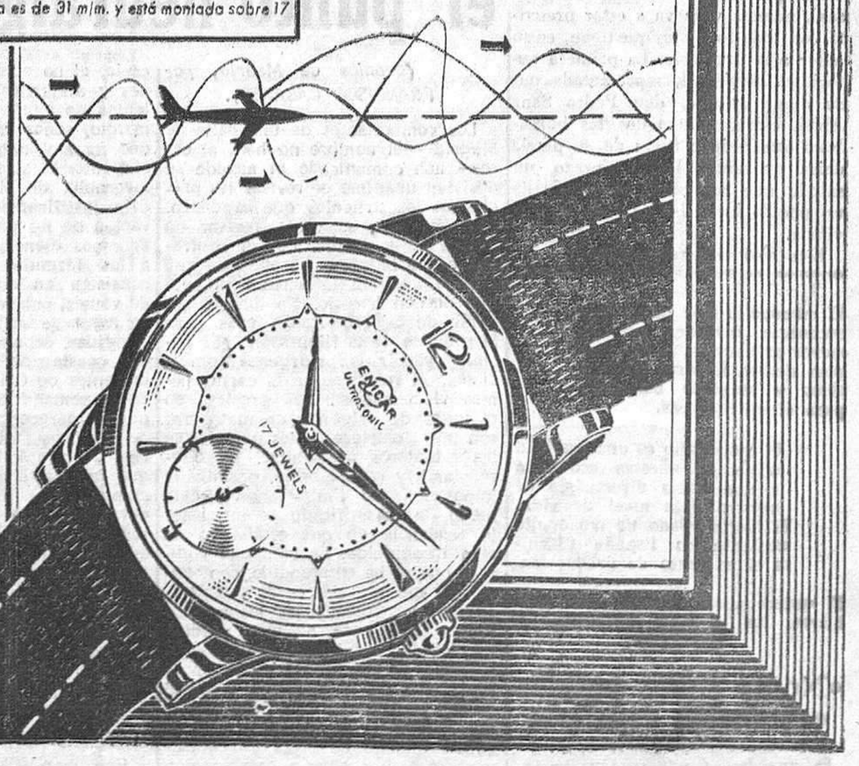

Ministerio de Cultura 2011

NOTICIAS E INFORMACIONES DE CASTILLA

El gobernador civil de Avila visita la zona de las Umbrías

El gobernador civil y jefe provincial de Avila acaba de recorrer, durante tres días, la zona de las Umbrías (las Hurdes abulenses), adoptada por el Consejo de F. E. T. y de las JON-S.

Durante estas jornadas se ha afrontado con experiencia directa la realidad de un problema humano de primera categoría, cuya resolución va afrontarse de una manera decidida. Agrónomos, técnicos sindicales, médicos, maestros, expertos en electrificación y viviendas, muchachas de la Sección Femenina, un equipo completo, en fin, aportarán su valioso esfuerzo en pro de la elevación del nivel de vida de las 259 familias que viven en esta comarca.

Durante la visita fueron repartidos víveres, medicamentos y ropas a muchas personas necesitadas.

Salamanca

NAVIDAD DEL NECESITADO

El pasado jueves se constituyó en esta capital la Junta coordinadora de la Campaña Pro Navidad del Necesitado. La lista de donativos está ya en marcha, abierta por el del gobernador civil, que asciende a 25.000 pesetas. En total, la primera relación arroja un total de 77.605 pesetas.

Hoy, sábado, se celebrarán en la Universidad una serie de actos organizados por el Círculo Cultural Portorriqueño para conmemorar el descubrimiento de Puerto Rico.

Palencia

LONJA DE PIENSOS

Ha sido lanzada la idea de la creación de una lonja de piensos bajo el patrocinio de la Cámara Sindical Agraria. Podría celebrar sesiones una a dos veces por semana, esperándose la asistencia de muchísimos negociantes no sólo de Palencia, sino también de las provincias castellanas y leonesas.

EL MERCADO SEMANAL DE CARRION DE LOS CONDES

Palencia, 18. — En Carrión de los Condes se han reanudado los tradicionales mercados semanales tras la obligada interrupción de las faenas de recolección y entrega de productos. No obstante el tiempo poco propicio acudió mucho ganado y gran cantidad de piensos, que se pagaron a 2,50 la cebada y la avena, 3,10 el kilo de yeros y muela y 2,75 las veza. En ganado de cerda se realizaron muchas operaciones. El cebado se cotizó entre 1.800 y 2.000 pesetas el ejemplar de siete a ocho arrobas; los de media ceba entre 1.000 y 1.500; los de siete y ocho meses se pagaron entre 400 y 500 pesetas, según clase.—Cifra.

Soria

LA SEMENTERA

La siembra de trigo, cebada temprana, centeno y yeros de otoño se ha concluido en toda la provincia, con la sola excepción de la comarca de las Vicarías. Muchos de estos sembrados dan ya un buen estado de verdor, porque las condiciones climatológicas han sido muy favorables.

ARANDA

Hoy, sábado, a las once de la noche, y dentro del programa que organiza la «Mesa de Burgos» y que lleva por título «Noches burgalesas», nuestra villa va a estar presente, con todo lo mejor que tiene, en su amor a la provincia. La primera autoridad municipal, representada por su digno alcalde, don Pedro Sanz Abad, eleva, para todos los burgaleses que residen fuera de su patria chica un saludo leal y sincero un saludo que representa el cariño de un pueblo hacia los de toda la provincia.

Este acto será retransmitido.

El monopolio trae como consecuencia mayores precios, menor producción, menor empleo de los factores productivos y mayores beneficios para el monopolista.

El monopolio es una realidad triste de nuestra economía y una causa directísima de nuestro bajo nivel de vida. El fuerte grado de monopolio existente en España dificulta el aumento de producción

Si quiere usted conocer este problema, lea el libro recientemente publicado

«Notas sobre política económica española

Es una nueva publicación de la Delegación Nacional de Provincias

La Agencia Oficial OMEGA en VALLADOLID,

le ofrece: Seamaster

Automático-Impermeable-Antichoques

El reloj Seamaster fué diseñado para participar con Vd. en las grandes aventuras y resistir los violentos esfuerzos que ellas requieren. Con invariable precisión, el Seamaster medirá los segundos más emocionantes de su vida, en cualquier clima... en el aire... en la tierra o en el mar... y aún bajo la superficie, gracias al triple cierre hermético de la caja impermeable del Seamaster.

La altísima precisión del reloj Seamaster se debe a su maquinaria automática Omega, famosa en todo el mundo.

Forma parte de la exactitud consumada del Seamaster, la experiencia de Omega obtenida como juez final y decisivo de los Juegos Olímpicos, los eventos deportivos de mayor importancia en el mundo entero. Desde 1932 la precisión de Omega ha estado al servicio de la causa olímpica, cronometrando a los más grandes atletas de nuestros tiempos y gozando de su confianza ilimitada.

Caja hermética de acero, esfera con cifras de oro, lapidadas.

2.650 Ptas.

Caja hermética de oro, 18 quil.

8.000 Ptas.

RELOJERIA Tremiño

AGENCIA OFICIAL OMEGA

Plaza Mayor, 11 - VALLADOLID

Servicio de garantía, atendido por personal especializado, y disponiendo de todas las fornituras de origen.

CRONICA DE MADRID

El comercio al por mayor es el punto neurálgico de los precios

(Crónica de Madrid, por FRANCISCO CASARES).

Los comerciantes de una calle de Madrid —el nombre no hace al caso— han comunicado al alcalde su decisión unánime de revisar los precios de los artículos que expenden. Por una vez, el verbo revisar no quiere decir subida. Por el contrario, van a bajarlos. Es evidente que cuando adoptan la actitud es porque pueden hacerlo. No iban a ponerse de acuerdo todos ellos para la práctica de la filantropía. ¿Es posible reducir los márgenes comerciales? Al referirnos a la carne, hemos visto que sí. Los precios, en el lugar de origen y en matadero, son muy inferiores a los que exigen los tablajeros al público. La diferencia, hoy considerable, permite la imposición de limitaciones. Desde luego, lo injustificado es mantener la tendencia en que estábamos de alza incontenida. La campaña rigurosa que se ha emprendido, con sanciones, multas, cierres de establecimientos y actuación de los puestos reguladores, para algunos productos, da los resultados previstos. El comercio al por menor es el punto neurálgico de la cuestión. Y es al mismo tiempo —y ello tiene mucha importancia— el elemento con el que el público establece un contacto directo. Por ello, la colaboración ciudadana puede ser de gran eficacia, al no admitir las transgresiones y atajar enérgicamente los intentos de abuso. El ministro de Comercio, señor Arburúa, ha repetido que no hay motivo para el encarecimiento. Estamos en una coyuntura favorable, de abundancia. Sólo podría justificarse el proceso de elevación de los precios si faltasen los artículos esenciales. Hay que volver a las fórmulas tradicionales, que consisten en aumentar el volumen de ventas, con márgenes razonables, en lugar de sostener las ventas restringidas, con márgenes abusivos. Con ocasión de la Asamblea de Fabricantes de Calzado, que comenzará la semana próxima, se han expuesto pareceres coincidentes. Uno de los más importantes empresarios de esta industria ha dicho: El que fabrica más barato es, lógicamente, el que más vende. Una propuesta interesante que va a ser estudiada es al de exportar calzado español, muy apreciado por los extranjeros, que cuando vienen a nuestras ciudades adquieren zapatos con verdadera complacencia, ponderando los precios y la calidad. Ello favorecería a la industria y permitiría abaratar la producción. Ya es importante que se hable de proyectos de abaratamiento.

CONCURSO DE FORMACION PROFESIONAL

Han marchado a Bilbao los ingenieros que forman el tribunal nacional para la otorgación de títulos y premios en el IX Concurso de Formación Profesional Obrera. El domingo 27 se dictará el fallo. Como se sabe, todos los años se efectúan las pruebas, desarrollándose primero en las distintas provincias. Luego, en Madrid, se verifican los últimos ejercicios para disputarse los concursantes los premios finales. Pero es propósito de la Delegación Nacional del Frente de Juventudes que no sea sólo Madrid la sede de estos Concursos nacionales. También en otras ciudades típicamente industriales se celebrarán en su fase final. Se ha hecho ya en Barcelona y ahora ha correspondido este honor a Bilbao. Diecisiete mil muchachos iniciaron la participación en el Concurso actual. De ellos, 206 dirimen esta semana, en última instancia, el título ambicionado, aparte de otras compensaciones de carácter honorífico y material que también se disciernen. Son este año treinta y tantas las provincias que, después de las respectivas selecciones, han enviado muchachos a la competición nacional. En el Concurso han figurado las especialidades que pueden considerarse clásicas, habiéndose añadido, como novedad, la de albañilería. El entusiasmo entre los concursantes es grande y la prueba, como otras anteriores, promete constituir un gran éxito.

El delegado provincial de Sindicatos de Burgos preside en Miranda de Ebro una importante reunión de representantes de trabajadores

El delegado provincial de Sindicatos, don Francisco Escobedo, ha presidido en Miranda de Ebro una importante reunión de mandos y vocales representativos de los trabajadores de aquella ciudad. A la primera jerarquía sindical de la provincia acompañaban los vicesecretarios de Ordenación Social y Obras Sindicales, señores Ballesteros y García Berzosa, respectivamente, y el delegado sindical comarcal, señor Larrégola.

Se trató en esta reunión de varios e interesantes problemas sociales que afectan a determinados sectores industriales de Miranda, siendo expuestos por los representantes de los obreros sus puntos de vista respecto a las fórmulas que se estiman más aconsejables para la solución de tales problemas. En relación con estos problemas se adoptaron diversos acuerdos que serán elevados a los organismos competentes.

En el curso de esta reunión también fué examinado el plan de viviendas de renta reducida y mínima con destino a trabajadores que la Obra Sindical del Hogar ha de construir en Miranda en el período 1955-56, contribuyendo con ello a resolver en gran parte el problema de escasez de viviendas para clases de condición modesta que existe en la expresada ciudad.

REUNION CONJUNTA DE EMPRESARIOS Y TRABAJADORES TEXTILES DE BURGOS

Bajo la presidencia del delegado provincial de Sindicatos, a quien acompañaban los vicesecretarios de Ordenación Social Ordenación Económica y Obras Sindicales, ha tenido lugar una importante reunión conjunta de las Secciones Económica y Social del Sindicato Provincial Textil de Burgos, asistiendo a ella varios empresarios y trabajadores de la citada industria.

Es esta reunión la primera de una serie que han de celebrarse en días sucesivos para estudiar el amplio temario que abarca los más importantes problemas que hoy afectan a las empresas y a los trabajadores, tales como el de salarios, seguridad social, etc.

Después de un amplio cambio de impresiones sobre determinados temas, en el que intervinieron representantes económicos y sociales y cuyas sugerencias fueron recogidas por las citadas jerarquías sindicales, se acordó que las empresas estudien primeramente, y por separado, el indicado temario, el cual será objeto de posteriores deliberaciones.

EL SANTO DEL DIA

DIA 19 DE NOVIEMBRE

Santa Isabel de Hungría

Una de las glorias más honoríficas de la Tercera Orden de San Francisco de Asís, si no la primera, es Santa Isabel, Patrona de la misma Orden. Sus padres fueron los reyes de Hungría, y muy niña sobresalió en las virtudes y desapego de las galas y honores. A los catorce años casó con el Landgrave de Turingia, Luis, y ejercitóse en las heroicas virtudes propias del estado y en los oficios de caridad hacia los pobrecillos, cuidando de los leprosos y lavando sus manos y pies con sólo el auxilio de una criada. Encontróla una vez su marido en ocasión en que llevaba provisiones a los necesitados, y al querer cerciorarse de lo que llevaba, vió sobre su falda hermosas rosas. En otra ocasión dieron cuenta al Landgrave de que Isabel había introducido un leproso en su habitación; acudió Luis y ¡cuál no sería su admiración al ver sobre la cama la imagen viva de Jesucristo clavado en cruz! Cuidó admirablemente de sus tres hijos, y de los pobres, para quienes edificó un hospital. Su marido partió para Tierra Santa y murió en Otranto; e Isabel, que sólo contaba veinte años, resignóse admirablemente, igual que cuando se la arrojó de palacio y se la despojó de sus derechos, sufriendo hambre y sed y desprecios de los mismos a quienes favoreciera. Recobrados sus bienes, vivió humildemente como verdadera hija de San Francisco, de quien recibió el sencillo manto que usara. Esclarecida en virtudes, murió a los veinticuatro años, en 1231.

La Bolsa

COTIZACIONES DE BILBAO

Bilbao, 18. — La actual semana de Bolsa, que se ha caracterizado por su nerviosismo, ha cerrado hoy con una actividad más regular, y, sobre todo, de mayor temple, lo que ha determinado algunas reacciones favorables que han tenido la virtud de suavizar el desconcierto que parecía iniciarse. No han faltado tampoco las notas contrarias, puesto que de todo ha tenido la sesión. Destacan las altas moderadas de las Eléctricas, junto con el avance de Bodegas Bilbainas, de 10 enteros, las que contrastan con los descensos de 7,50 de Babcock y otros valores, entre otros de menos importancia. Al final la sesión se presentaba sostenida.

COTIZACIONES

Fondos públicos: Amortizable, 4 por 100, noviembre, 99,35; idem 3,50 por 100, 93; Diputación de Vizcaya, 4,50 por 100, 92; Puerto de Bilbao, 5 por 100, 83; cédulas, Crédito Local, lotes, 99.

ACCIONES

Banco de Bilbao, 847,50; Banesto, derechos, 165; Vizcaya, A y B, 782,50; Central, 625; Banesto, 775; Suburbanos, 107; Metro de Madrid, 177; Santander, ordinarias, 108; idem preferentes, 107; La Robla, 164; Electra de Viesgo, 244; Reunidas de Zaragoza, 138,75; Española, 278; idem nuevas, liberadas, 271; Iberduero, 300; idem 3 50 por 100, 298; idem 6 por 100, 285; idem nuevas, liberadas, 276;; 7,5 por 100, desembolso, 1.242,50; Sevillana, 148,50; Unión Eléctrica Madrileña, 174; H. Española, 45 por 100, desembolso, 1.045; Minas del Rif, 720; Ponferrada, 572,50; Minera, ordinarias, 125; idem preferentes, 212; Banco Hispano Americano, 622; General de Navegación, 650; Naviera Bilbaina, 1.400; Aznar, A, 230; Altos Hornos, 244; Babcock, 922,50; Naval, ordinarias, 211; Euskalduna, 660; Santa Bárbara, 192; Seat, 236; Basconia, 908; Naval, preferentes, 220; Bodegas Bilbainas, 10; Urvacesa, 110; Sedas, C, 490; Telefónicas, derechos, 140; Siga, 169,50; Nicas, 230; Papelera Española, 695; Sefanitro, 372,50; Explosivos, 406; Unión Química, 234; Resinera Española, 128; Azucarera de España, 168; Telefónicas, 284; Fefasa, 260.

OBLIGACIONES

Durango, 263; Viesgo, 5 por 100, 1945, 71; idem 6 por 100, 1952, 85,50; Española, 6,50 por 100, 5,93; Iberduero, 6 por 100, 98.50; Duero, 5 por 100, 82.50; Sevillanas, 77; Ibérica, 6 por 100, 1949 y 1951, 87; idem 6,50 por 100, 1954, 98,50; Siderúrgica, 5 por 100, 79; Papelera, 5,50 por 100, 80,50; Telefónicas, 5 por 100, 1929, 91,25.

BANCO DE SANTANDER

Banca — Bolsa — Cambio

Caja de Ahorros

Espolón, 12 — BURGOS

Ministerio de Cultura 2011

NOTICIAS E INFORMACIONES DE CASTILLA

Va a comenzar en Valladolid la construcción de dos mil viviendas del grupo "4 de Marzo"

Cerca de cien bloques-210.000.000 de pesetas-tendrá la nueva zona residencial, proyecto no superado hasta ahora en España

Las viviendas, cuya subasta se ha celebrado ayer, se destinan primordialmente a la clase media necesitada

En la Dirección General del Instituto Nacional de la Vivienda, en Madrid, fueron abiertos ayer los pliegos de condiciones para la subasta de las dos mil viviendas del grupo «4 de Marzo», que serán construídas en Valladolid, en la llamada Ribera de los Ingleses, a continuación de los terrenos del Estadio Municipal.

Sin conocer aún quiénes sean los adjudicatarios de las obras de este ambicioso plan, el primero de envergadura que se construye en España, sabemos que los primeros trabajos darán comienzo a la mayor rapidez, a fin de que por lo menos la mitad de estas viviendas sean entregadas a sus beneficiarios a finales del año 1956.

Valladolid, centro industrial en vía de gran desarrollo dentro de la Meseta, ha venido padeciendo como pocas ciudades la falta de viviendas apropiadas para su gran masa de población. El grupo «4 de Marzo», destinado primordialmente a los funcionarios y empleados de la clase media necesitada, viene a resolver en forma magnífica este agudo problema.

Tanto en este aspecto como en muchos otros, destaca la personalísima gestión del gobernador civil y jefe provincial del Movimiento, camarada Jesús Aramburu Olarán, que ha cristalizado en unos resultados y unas realizaciones brillantísimas, muestra fehaciente de su laborar constante y callado en pro de los intereses de la provincia vallisoletana, confiada a su mando. Y la del excelentísimo señor ministro de Trabajo, camarada José Antonio Girón de Velasco, tan ligado por tantos motivos a Valladolid, a quien la ciudad expresa su agradecimiento, pues su ayuda entusiasta y desinteresada ha hecho posible que la amplia zona residencial de que hablamos sea un día gozosa realidad.

CERCA DE CIEN BLOQUES DE EDIFICACIONES

Resumiendo las características del proyecto, podemos señalar las siguientes cifras: 85 bloques de cinco plantas, seis torres de once, cuatro grupos escolares, una iglesia parroquial, un Hogar del Frente de Juventudes y todos los servicios complementarios que se precisan para las necesidades diarias del vecindario, como son la instalación de 21 locales para el comercio, casa parroquial con viviendas para el párroco, coadjutor y sacristán, Centro de Acción Católica, etc.

JARDINES Y ARBOLADO

Uno de los principales factores que determinan el grado de confort de una zona urbana es su trazado fuera de la rutina ornamental y el régimen de zonas verdes que haya prevalecido en el mismo. Aprovechando las condiciones topográficas del terreno, han sido trazados amplios macizos verdes: junto al río Pisuerga por un lado y otra separando la unidad residencial del tráfico rodado del Paseo de Zorrilla, amén de un hermoso parque enclavado en el centro del grupo, donde radican la iglesia y el Hogar juvenil. Se han procurado calles sin grandes longitudes, con fondos de perspectivas y orientando las habitaciones de forma que las vivideras se dirijan hacia el Sur y las de servicios al Norte.

RENTAS PEQUEÑAS, SIN APORTACION INICIAL

Siguiendo el criterio actual del Instituto Nacional de la Vivienda, el inquilino de una de estas viviendas se convertirá automáticamente en su propietario al cabo de cuarenta años. A pesar de la cantidad global de 210 millones de pesetas —209.533.149,21 exactamente— que supone el proyecto, la renta mensual por piso no será, ni mucho menos, mayor que la de cualquier otro piso de vivienda similar que nunca llegue a ser propiedad del inquilino. En síntesis, las rentas por mes y tipo de vivienda serán, aproximadamente:

TIPO A.—120 viviendas enclavadas en las casas torres. Constan de cocina, comedor, cuarto de estar, despacho, vestíbulo, cuatro dormitorios, aseo, retrete de servicio y despensa. Como botón de muestra señalaremos que la superficie del comedor y cuarto de estar sobrepasa los 25 metros cuadrados. La renta mensual será, aproximadamente, de 438,91 pesetas los veinte primeros años, y de 415,33 los restantes.

TIPO B.—Noventa viviendas situadas en los bloques de cinco pisos, con la misma distribución del tipo anterior. Renta: 439,39 y 415,78 pesetas.

TIPO C.—1.121 viviendas, en los bloques. Constan de cocina, comedor, cuarto de estar, tres dormitorios, despacho, aseo, retrete de servicio y despensa. Renta: 383,92 y 363,30 pesetas.

TIPO D.—610 viviendas, en los bloques, con cocina, comedor, cuarto de estar, tres dormitorios y aseo. Renta: 234,37 y 221,78 pesetas.

TIPO ORDINARIO.—Seis viviendas, en los bajos de las torres, con cocina, comedor, cuarto de estar, dos dormitorios y aseo. Renta: 200,87 y 190,08 pesetas.

Aunque las anteriores cifras de rentas no son definitivas, podemos anticipar que nunca serán mayores de las facilitadas, ya que no habrá revisiones en el actual proyecto, única circunstancia que permite la modificación.

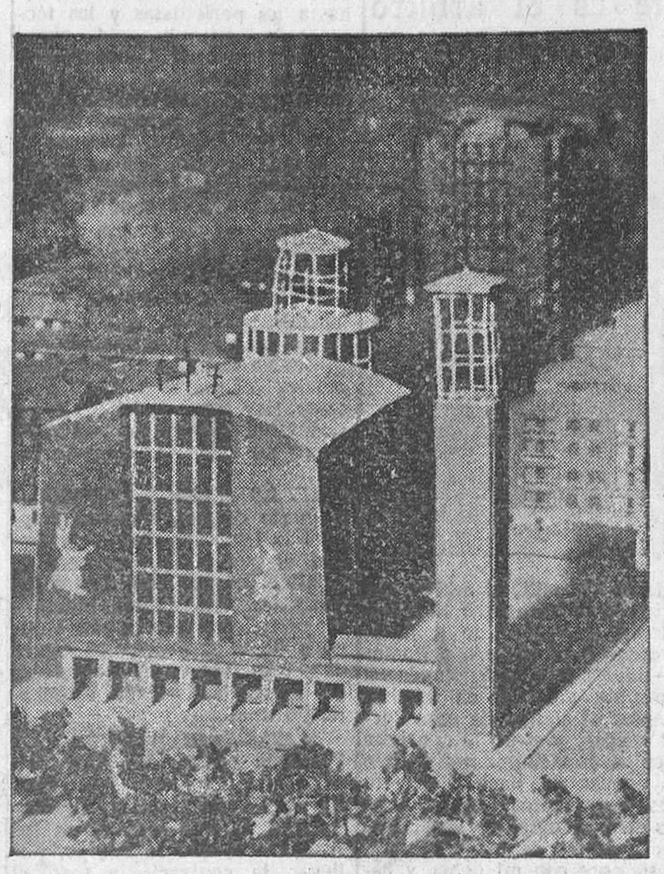

Un primer plano de la iglesia, que lleva anejas las viviendas del párroco, coadjutor y sacristán y el Centro de Acción Católica. — (Foto Carvajal.)

La gravísima avería que ha dejado sin agua a los burgaleses en sus domicilios repitió en su segunda jornada las escenas de la "busca y captura" del líquido, muchas veces con la engorrosa "cola" como mal a añadir. Cubos, tinajas, garrafas, ollas y todos los cachivaches sirvieron para el traslado y el acopio del agua, que sigue siendo un gigantesco problema en Burgos. Anoche, a las ocho, empezó a restablecerse el servicio.

Aspecto general de urbanización de los terrenos de la "Ribera de los Ingleses", donde se construirá la amplia zona residencial de 1.950 viviendas del grupo "4 de Marzo". En primer término, el Paseo de Zorrilla. — (Foto Carvajal.)

Una fábrica de pistones para motores se instalará en Valladolid

Por el ilustrísimo señor Director General de Industria ha sido autorizada la instalación de una fábrica de pistones de aleación de aluminio para motores en Valladolid, con la colaboración de la Mondial Piston C.°», de Turín, importante firma italiana especializada.

La fábrica, que se instalará en terrenos de San Isidro, dispondrá en breve de cinco mil metros cuadrados, de naves cubiertas y se piensa iniciar la fabricación dentro de tres meses.

Esta industria, patrocinada por la Junta de Fomento Industrial, viene a llenar un hueco en la fabricación de tan vital elemento de los motores al pretender fabricar un pistón de calidad desde el primer momento de su puesta en marcha.

Es esta la primera realización del programa que se ha trazado la citada Junta, a la que en breve seguirá otras realidades y puede tomarse como ejemplo de la colaboración que debe existir entre la iniciativa privada, las primeras autoridades y el capital privado.

Comisiones de las Cortes convocadas

Madrid, 18.—El presidente de las Cortes manifestó a los periodistas que ha convocado a las siguientes comisiones: la Especial, que ha de entender en el régimen económico de Ceuta y Melilla, para el día 24 a las cinco y media de la tarde; la de Educación Nacional, el día 25, a las doce, y la de Agricultura, el día 3 de diciembre, a las doce y media.

Añadió que el "Boletín Oficial" número 509 publica, entre otros proyectos, el que autoriza a la Junta de Obras del puerto de Barcelona para emitir obligaciones por 850 millones de pesetas. Serán ponentes los señores Esteves, González bueno y Sáez de Ibarra; la modificación de las plantillas, sueldos y remuneraciones del personal del Tribunal de Cuentas y del Consejo de Estado.

Entre otras visitas recibió, don Esteban Bilbao, la del almirante Bastarreche, alcaldes de Ceuta y Málaga y el catedrático de la Universidad de Barcelona, don José Ignacio Alcorta.—Cifra.

BURGOS, SIN AGUA A DOMICILIO

El proyecto de terminación de la estación de Zamora ha pasado a la Dirección General de Ferrocarriles

El señor Gobernador Civil y Jefe provincial del Movimiento de Zamora ha recibido una carta del señor subsecretario del Ministerio de Obras Públicas en la que se dice que el proyecto de terminación de la nueva estación de Ferrocarril zamorana ha salido, informado, del Consejo Superior de Obras Públicas, para la Dirección General de Ferrocarriles, último trámite para llegar a la subasta de las obras.

Ayer se entregaron doce viviendas del Plan Sindical en Tábara

Han costado más de medio millón de pesetas

Grupo "Nuestra Señora de la Asunción", de 12 viviendas.—(Foto Gullón.)

En esta distribución de viviendas del Plan Sindical que viene haciéndose en el presente mes por diversos pueblos de la provincia de Zamora, le correspondió ayer el turno a Tábara, pueblo donde se alza el grupo «Nuestra Señora de la Asunción», constituído por doce viviendas a las que se adosarán los correspondientes patios o corrales, por un valor de más de medio millón de pesetas.

Para efectuar la entrega de títulos entre los beneficiarios se desplazaron ayer tarde a Tábara el inspector provincial del Movimiento, camarada Eugenio Félix Ortega, que ostentaba la representación del jefe provincial; el delegado provincial de Sindicatos, camarada Benito Vázquez Feijóo; el delegado provincial del Instituto Nacional de la Vivienda, camarada Arturo Almazán; el vicesecretario de Obras Sindicales, camarada Nicolás González; el arquitecto de la Obra Sindical del Hogar, camarada José Luis Gutiérrez; el aparejador, camarada Molina, y los miembros del Patronato Sindical de la Vivienda, camaradas Carbajo y Gómez Almaraz, y el representante de la entidad constructora.

En el lugar donde se han construído las casas esperaban a las jerarquías provinciales el alcalde y jefe local de Tábara, camarada Isaac García; el delegado comarcal sindical, camarada Manuel Sierra; el presidente de la Hermandad, camarada Manuel Clemente; el cura párroco don Timoteo Aparicio; el secretario del Ayuntamiento, don Victoriano Vuñuela; el de la Hermandad, don Francisco Garrote, y demás autoridades, jerarquías y autoridades locales, así como numeroso público.

Después de una visita a las nuevas viviendas, las jerarquías citadas entregaron los títulos de las mismas a los beneficiarios Cayetano Gamero, Juan Alonso, Manuel Vicente, Carlos Cabezas, Eloy San José, Alfonso Codón, Manuel Aguado, Angel Fresno y Damián Rodríguez. Las tres restantes pertenecen a los Montepíos, los cuales no han hecho aún la adjudicación.

PALABRAS DEL DELEGADO SINDICAL

Después de efectuado el reparto de títulos, hizo uso de la palabra el delegado provincial de Sindicatos, camarada Benito Vázquez Feijóo, para agradecer la presencia de los tabareses en este acto, que venía a poner la rúbrica al afán del Movimiento y de la Organización Sindical por dotar de viviendas dignas a los trabajadores. Dijo que las casas que se entregaban no eran placios, sino, simplemente, viviendas construídas de acuerdo con la potencialidad económica de España y, desde luego, en consonancia con la dignidad humana. Pero esta entrega de títulos —añadió— debe ser sólo un botón de muestra y un acicate para nuevas realizaciones encaminadas a elevar el nivel de vida de Tábara, en cuyo pueblo, como cabecera de comarca, existen posibilidades que es menester aprovechra al máximo, para lo cual los tabareses hallarán siempre en la Organización Sindical la más entusiasta y eficaz colaboración.

ALOCUCION DEL INSPECTOR PROVINCIAL

A continuación el inspector provincial, camarada Eugenio Félix Ortega, pronunció una breve alocución diciendo que las nuevas viviendas que se entregaban eran un fruto más de la obra de la Falange, que lo mismo que durante la guerra fué regando con sangre las tierras de España, ahora, en la paz, va sembrando esas tierras con realizaciones como estas viviendas, ese sillo que se alza al lado y esta Casa Cuartel de la Guardia Civil que está en construcción, obras que representan el espíritu de unidad entre los hombres, las tierras y las clases de España.

Se refirió a la fecha del 20 de noviembre, XIX aniversario de la muerte de José Antonio, y dijo que el fundador de la Falange, como otros muchos camaradas, murieron por una España mejor y para que su sangre generosa fructificase en obras de toda índole que elevaran el nivel de vida de los pueblos.

Terminó transmitiendo a los tabareses un saludo cordial del jefe provincial del Movimiento y gobernador civil, a quien perentorias obligaciones retuvieron en Zamora, y deseando a los beneficiarios de las nuevas viviendas toda clase de venturas.

El «Cara al Sol», cuyas invocaciones finales hizo el camarada Ortega, puso fin al acto.

Un mosaico romano del siglo II, descubierto en el Castro de Osma (Soria)

Por el doctor García Guinea, de la Universidad de Valladolid

Osma (Soria), 18.—En el cerro del Castro de Osma y por el doctor García Guinea, profesor de Arqueología de la Universidad de Valladolid, ha sido descubierto un nuevo mosaico romano con interesante y bella composición geométrica en azul y blanco. El mosaico se hallaba bajo una capa de tierra de treinta centímetros y formaba parte del suelo de una habitación, parte de cuyos muros y estucos aún se conservan. Parece que se trata de una obra del siglo II después de Jesucristo, de verdadero interés arqueológico, que demuestra, una vez más, la importancia de la antigua Uxama romana, la actual Osma, ciudad primero de los Arevacos, y luego de importancia trascendente en la vida romana de Asturica (Astorga), a Cesaraugusta (Zaragoza) y que nunca había sido excavada de manera científica, los hallazgos que se están logrando pueden resolver muchos de los problemas históricos que sus ruinas plantean.

El semanario de estudios de arte y arqueología de la Universidad vallisoletana se propone proseguir el estudio de tan interesantes descubrimientos arqueológicos, que el doctor García Guinea publica en breve en el boletín que el citado semanario edita, así como la excavación del área de la antigua Uxama, que ha de dar con toda seguridad valiosos restos para el estudio de nuestra arqueología hispano-romana.—Cifra.

Un taxista de Orense asesinado cerca de Ibeas de Juarros

Los autores del bárbaro crimen fueron detenidos pocas horas después en Miranda de Ebro

En el kilómetro 17 de la carretera general de Burgos a Logroño, en las inmediaciones de Ibeas de Juarros (Burgos), se cometió, en la mañana de ayer, un asesinato en la persona del taxista de Orense, Eloy Gómez Pérez, de 48 años de edad, que conducía el coche matrícula BO-5196, y que al parecer se dirigía desde aquella localidad a Barcelona.

Poco después de las diez fué encontrado el automóvil abandonado y en su interior el taxista con la yugular totalmente seccionada. Inmediatamente desde el destacamento de Artillería, que se halla cercano al lugar del hecho, se comunicó por teléfono a la Comisaría de Policía de Burgos, saliendo hacia aquel lugar Inspectores, así como el Juzgado de Instrucción número 2, que inició las primeras diligencias. Al conocer el hecho se montó un servicio de vigilancia, que dió por resultado la detención de dos individuos cuando llegaban a Miranda de Ebro en el tren rápido de la tarde, que habían tomado en Barrios de Colina, después de haber andado varios kilómetros campo a través. Al inspector del servicio del tren le resultó sospechosa la actitud de los dos individuos y al llegar a Miranda, donde ya se conocía el suceso, fueron detenidos por agentes afectos a aquella plantilla.

Sometidos a interrogatorio se declararon culpables del asesinato. Las filiaciones de dichos sujetos son: Luis Cardoso González, de 34 años, con domicilio en Barcelona, calle Tensa, 155, segundo, y José Pita Vila, de 19, domiciliado en Nedhelo. Hasta el momento de ofrecer esta información se desconocen los móviles que les indujeron a tal atropello, ya que aún no habían formulado declaración definitiva; no obstante, cabe suponer que dichos individuos sostuvieron con el taxista algún altercado quizás al negarse éste a proseguir el viaje, suponiendo transportaba a dos pasajeros peligrosos, y en un descuido, con una navaja bien afilada se cometió la agresión.

El Juzgado de Primera Instancia e Instrucción número 2 de Burgos, ordenó la conducción del cadáver a Ibeas de Juarros, donde le será practicada la autopsia.

Los detenidos quedaron en Miranda de Ebro.

VENTA DE POLLITAS DE UN DIA, SEXADAS, RAZA LEGHORN MUY SELECCIONADAS

INCUBACIONES DESDE ENERO A JUNIO

Explotación Agrícola Ventosilla, S.A.

ARANDA DE DUERO

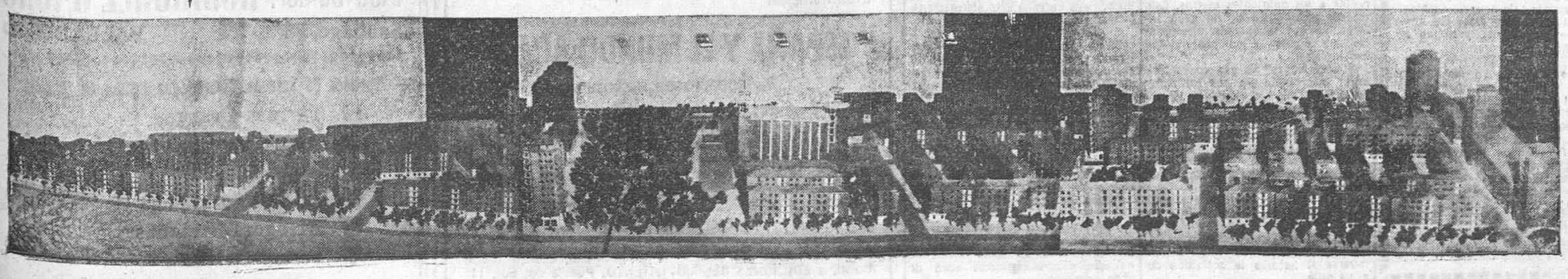

Ministerio de Cultura 2011

DEPORTES

Miró y Herrera, multados

Dos jugadores de Primera División, Ramoní y Echániz, suspendidos por dos encuentros

Madrid, 18. — El Comité de Competición de la Real Federación Española de Fútbol, en su reunión semanal, ha tomado los siguientes acuerdos:

Jugadores Primera División: Suspender por dos partidos oficiales a Miguel Echániz Lucia (Deportivo Alavés) y Ramón Martinez Pérez (Sevilla Club C. F) por intento mutuo de agresión (Art. 99, e).

Amonestar y multar a Manuel Torres Diaz (Unión Deportiva Las Palmas) por pérdida deiberada de tiempo (Art. 99 b), y a Joaquin Murillo Pascual (Real Valladolid Deportivo), Julián Sanz Pérez (Deportivo Alavés) y Antonio Diaz Gil (Sevilla C. F.) por practicar juego peligroso (Art. 99 b).

Imponer sanción económica a Antonio Fuertes Pascual (Valencia C. F.) por formular observaciones al árbitro (Art. 99 c).

Segunda División: Suspender por dos partidos oficiales a Mohamed Ben Tensamani (Unión Deportiva España de Tánger) por insultar e intentar agredir al árbitro (Art. 99), y por cuatro partidos oficiales a Julián García Nieto (Club Atlético Tetuán) por insultar al árbitro (Art. 99 f).

Entrenadores: Imponer multa al del Real Valladolid Deportivo por desconsideración con el árbitro y público (Arts. 108, 99 a) y al del Sevilla C. F. por reincidencia en falta de un jugador de su club (Art. 108), y aplicar las amonestaciones correspondientes a los preparadores de los clubs cuyos jugadores han sido suspendidos (Artículo 108).

Ciuubs: Multar al Sestao S. C. por incorrecciones con el árbitro de varios directivos y jugadohes (Arts. 99 f y 112), y a la Unión Deportiva España de Tánger por haber sido agredido un juez de linea (Articulo 128 d).

Fechas de partidos: Trasladar al dia 27 del actual los encuentros Hércules-Celta y La Felguera-Eibar, previstos en calendario para el próximo domingo.—Alfil.

NOTAS BREVES

*** Ben Barek sigue pegando a la bola como un mozo de veinte abriles. Desde el Olimpique, de Marsella, se fué a Argelia y allí sigue haciendo la "perla negra" de Josefina Backer del fútbol.

*** *Treinta mil espectadores podrán ver la Liga sentados, en Zaragoza. Así lo piensa el alcalde y así lo sueñan los hinchas, que se apretujan en Torrero cada quince días.*

*** Lo dicho. No hay posibilidad de encontrar en Suramérica padres españoles ni con candil.

*** *Es posible que mañana mismo don Helenio pretenda demostrar que su equipo sigue siendo el armazón del equipo nacional.*

Sin embargo, las últimas noticias del Comité de Competición no han sido favorables.

*** Eso de que Coque será muy pronto jugador del Oviedo, porque Barrios no se atreve a sacarle en Madrid, está cuajando mucho; pero antes nos gustaría volver a verle como lo que era antes de ser traspasado al Atlético de Madrid.

Contra todo lo sucedido, amnesia a chorros, y a la vida normal.

Un renacimiento deportivo.

*** *Está sonando la hora de asesinar entrenadores por la espalda. Cuando los equipos no marchan bien, la culpa la tiene el entrenador y hay que licenciarle.*

En España esto es frecuente y parecía un mal endémico exclusivo de nuestro país. Y no es así. En Italia se tuerce la puntuación y salen fulminados, y en Brasil, idénticamente. Allí acaba de salvarse por tablas el famosísimo Zezé Moreita, que era la gran "vedette" carioca.

*** Al regreso de su viaje de bodas —ya lo publicamos ayer—, Loroño va a intensificar los entrenamientos.

Pobre chico.

*** *En Bilbao se lamentan de que a causa de los jugadores designados para integrar la selección, el Atlético no se ha podido entrenar completo.*

Mal lamento.

*** Herrera opina que sus cinco preseleccionados jugarán si no han sufrido merma física en los entrenamientos madrileños del miércoles con el equipo nacional.

¿Es serio todo eso?

*** *Hernández sigue atacando a Galiana en todas partes y hace afirmaciones terribles de las que Exuperancia sale de mala manera.*

Yo creo que estos dos acaban pegándose, pero en la calle.

*** Hay bollo futbolístico en Italia, superior al del soborno del equipo de Udine. Ahora el lío es de contrabandistas que, de momento, no son calabreses.

Parece que intervendrá el propio Gobierno italiano con medidas al estilo de Dracón, no aceptando esa genealogía en la que por cuarta o quinta generación ya hay cuatro extranjeros en la "squadra azzurra".

L. C.

Sin Kubala, la defensa inglesa jugará mejor

Ellis arbitrará el partido de Dublín

Vitoria, 18. — Contra lo que es costumbre todas las semanas, el entrenador no ha facilitado esta noche a la Directiva del Alavés la citación oficial de jugadores de los que ha de salir el equipo que el domingo se enfrente al Real Madrid.

Esto ya es un síntoma bastanto extraño y además indicio de que van a tener confirmación algunas ausencias como, por ejemplo, la del batallador medio volante Kaiku, uno de los puntales del equipo, que vino de Sevilla febril y sigue en cama, y aunque no parece cosa de cuidado si es de temer que ni este ni el domingo siguiente pueda jugar con el equipo. Descartado este jugador, y con la sanción de que ha sido objeto Echániz, el once del Alavés pierde mucho en potencialidad, y esta doble noticia ha causado desaliento entre los aficionados, porque todavía si se hubiera podido alinear al once completo, aunque hubiese sido con la baja de Echániz, sustituido por Elorriaga, el comodín de la delantera, pues en tres partidos en que ha tomado parte ocupo puestos diferentes, aún cabría tener ánimos, no para ganar al Madrid, pero sí para hacer frente al mismo con toda dignidad. De todas formas hay que esperar forzosamente hasta mañana, pues el entrenador no es amigo de anticipar noticias de esta índole, y menos todavía dar la alineación, lo que no ha hecho nunca.

No obstante, la animación en Vitoria es grande y también fuera de aquí, pues, por ejemplo, de Miranda de Ebro se anuncian siete autocares con aficionados, algunos también de Logroño y además el tren especial de la zona guipuzcoana. Hay otros pueblos y capitales que darán un buen contingente a juzgar por el pedido de localidades y el buen tiempo reinante, aunque bastante bajo de temperatura.—Alfil.

ELLIS ARBITRARA EN DUBLIN

Dublin, 18. — Arthur Ellis (Inglaterra) dirigirá el encuentro internacional de fútbol entre Eire y España que se jugará el día 27 del actual en Dublin.

Ellis será ayudado por dos jueces de líneas ingleses: A. Hickeon y W. Edge.

Arthur Ellis está considerado como el mejor árbitro del mundo. Fué indicado por la Federación inglesa ante la petición de eireanos y españoles.—Alfil.

MAS SENCILLO SIN KUBALA

Londres, 18. — El diario de la tarde "The Start" lamenta hoy que el selecionador español, Guillermo Eizaguirre, se haya olvidado de Ladislao Kubala para el equipo que jugará contra Inglaterra el día 30 del actual en el Estadio de Wembley.

Dice: "Kubala es un gran jugador. Si el señor Eizaguirre le deja en casa, la tarea de Billy Wirght y los defensas será mucho más sencilla."—Alfil.

YA ESTA DESIGNADO EL EQUIPO IRLANDES

Dublin, 18. — Los seleccionadores irlandeses han elegido esta noche el siguiente equipo que habrá de enfrentarse contra la selección española en esta capital el día 27 de noviembre:

Portero: Jimmy O'Neil (Everton).

Defensas: Seamus Dunne (Luton) y Noel Cantwell (West Ham).

Medios: Peter Farrell (Everton), Charlie Hurley (Millwall) y Reg Ryan (Derby County).

Delanteros: Alf Ringstead (Seffield United), Arthur Fitzsions (Midlesbrough), Shay Gibbons (St. Patricks-Athletic), George Cummins (Luton) y Tommy Eglinton (Everton).

Farrell, del Everton, será el capitán del equipo.—Alfil.

ESPAÑOL, 6; ALCAZAR, 1

Tetuán, 18. — En partido de Liga de Tercera División, grupo décimotercero, el Español de Tetuán venció al Alcázar por seis a uno.—Alfil.

Hice mi deber, aunque fuera por última vez

Este es el árbitro de Nápoles

Mario Maurelli, el árbitro del accidentado encuentro Nápoles-Bolonia, que terminó a tiros, ha dicho a su regreso a Roma:

—Hoy se está convirtiendo en imposible arbitrar en muchos campos: el equipo de casa "debe" vencer, y si no lo consigue la culpa es siempre del árbitro del encuentro. Hace diecisiete años que arbitro, tengo, además de mi profesión y dos hijos la conciencia de haber cumplido siempre con mi deber y haber actuado de buena fe. Mi honestidad no puede discutirse. El partido de aquel domingo ha sido mi última actuación en División nacional. A partir de ahora me dedicaré quizá a arbitrar con amateurs. El fútbol profesional cada día es menos deporte... Y conste que lo que ocurrió en Nápoles podía también haber ocurrido en otro campo de Italia. "Yo hice mi deber, aunque fuera por última vez."

Noticiario

Barcelona, 18. — Un grupo de montañeros del Centro Excursionista Sabadell ha coronado por vez primera el «Serat de les once hores» (la Sierra de las once horas), en su parte noreste, en donde la montaña está cortada a pico, con una altura de 260 metros, denominada «La paret dels diables» (El muro de los diablos).

Fueron necesarias trece jornadas para superar los doscientos sesenta metros de ascensión, en los que se emplearon unas noventa horas de trabajo efectivo. Esta ascensión, que ha sido considerada como la más difícil hasta el presente en dicha montaña, precisó la utilización de ochocientos metros de cuerda, cincuenta clavijas diversas, 25 «pitonisas», dos soportes extensibles y seis cuñas de madera.—Alfil.

SE ESTRELLO A 140 POR HORA

Le Mans, 18.—Un nuevo coche «Citroen», la sensación de la pasada exposición de París, se ha estrellado hoy en el circuito. Un crítico automovilista y otras dos personas han resultado gravemente heridas.

Este «Citroen» realizaba una prueba de consumo de gasolina. Se estrelló en la peligrosa curva de Tertre Rouge, cuando marchaba a 140 kilómetros por hora. El crítico que conducía el coche es el de la revista francesa «Automóviles», Suzancourt.—Alfil.

ESPAÑA PERDIO CON ITALIA

Barcelona, 18 (urgente).—Italia ha vencido a España por cuatro-dos en partido de hockey sobre patines jugado esta noche.—Alfil.

Barcelona, 18. — Holanda ha vencido a Bélgica por dos tantos a uno en el primer encuentro de esta noche del Campeonato Europeo Juvenil de Hockey sobre Patines.—Alfil.

Actualidad Deportiva

Esta es la quiniela buena

Todo el mundo sabe que la quiniela buena de la semana pasada resultó mala. La culpa fué de esos azares de la percepción externa o de la falta de noticias en los momentos cumbres del vaticinio. De la concentración y el estudio de posibilidades sale siempre lo mejor en el orden quinielístico. Luego vienen esas novedades de última hora, de si se lesionó Fulano o si echaron a Mengano. Esta vez, con el retraso de un día, los pronósticos para mañana serán perfectos, contando, incluso, con las sorpresas que semanalmente depara el inefable Comité de Competición.

Pese a este descargo de conciencia, admirablemente razonado, queda una segunda parte, no menos inteligente. ¿Qué hubiéramos logrado con un boleto de catorce resultados, si hasta los periodistas y los técnicos de postín han sido capaces de preverle? Un espantoso ridículo. Nosotros, o todo o nada; pero en esta ocasión, para que nuestros seguidores no resulten defraudados, vamos a iluminar la quiniela de la semana con café y leche. Es decir, mitad con razones técnicas y mitad con sinrazones de corazón. Ahí va:

VALLADOLID-SEVILLA.—Nuestras simpatías se dirigen a las huestes helénicas, que componen el club de nuestros amores. El Sevilla trabaja en blanco, como las costureras y como nosotros. Hay que ser del Sevilla y poner un dos en la casilla. Si luego no sale, la quiniela no vale.

AT. DE MADRID-LEONESA.—A punto de una sorpresa, perderá la Leonesa; pero... la verdad es que al final vencerá el Atlético del Sur con ciertas dificultades. Los sabios blanquirrojos quieren que salgan Molina y Silva. Si Barrios es capaz de ver la viga en el propio ojo, no consentirá tamaño disparate. Un uno.

ALAVES-REAL MADRID.—Por llevar la contraria a Karaj no queda otro remedio que escribir un uno en la casilla de desenlaces, aunque bien saben los madridistas que su equipo, por llevar la contraria a todo el mundo, es capaz de ganar en el "charco" de Mendizorroza.

DEPORTIVO-AT. DE BILBAO.—Mal asunto para el At. del Norte, caballeros. Allí irá Daucik con sus muchachos dispuestos a todo. Si al magyar no le da la "vasca" de retrasar a la delantera "vasca", los vascos se llevarán los puntos de calle, en el segundo tiempo. Esto es, cuando termine la lucha. Antes no lo toleraría el árbitro. Pongamos un dos.

HERCULES-CELTA.—El chato de Galdácano se está jugando la mejor carta en los partidos anteriores al fin de año, que son los que dan para el turrón, y más tratándose de Alicante. Por esta razón y por otras que no deben considerarse oportunas, ganará el Hércules muy bien. Uno.

BARCELONA-VALENCIA.—Uno. Habrá que ver y oír a las rugientes Corts mañana, cuando los azulgranas salten al campo. Será una oleada catalanista de adhesión para enseñar los dientes a la afición de Chamartín.

MURCIA-ESPAÑOL. — ¿Cara o cruz? Cara, uno. Cruz, dos. Salió esquinada. Equis. Al Murcia le hacen falta los dos puntos, lo sabe todo el mundo; pero Espada también necesita alguno para volver a Barcelona victorioso sin Zamora, que es quien le hace sombra.

LAS PALMAS-REAL SOCIEDAD.—Vencerá la Real Sociedad, sin que exista razón atendible para pronosticar ese dos, que puede levantar ronchas.

II DIVISION.—Para empezar hay un Gijón-Caudal que quita el hipo. Póngase el uno que el Gijón se merece. Un dos para el Oviedo, que va a Sestao a por un bacalao. Una equis en el Tarrasa-Osasuna; un uno al Zaragoza, para que los baturros vuelvan a ser los primeros en la tabla. Al Jerez-Extremadura hay que ponerle un dos para que la quiniela tenga su gracia y una equis de mala sombra al At. de Tetuán-Málaga. ¿Está?

Hagan cola a por el dinero.

ILUSO

Nº 614260

Jornada 11 — 20 Noviembre 1955

1.ª DIVISION

Valladolid - Sevilla	2
At. Madrid - Leonesa	1
Alavés - R. Madrid	1
Coruña - At. Bilbao	1
Hércules - Celta	1
Barcelona - Valencia	X
Murcia - Español	X
Las Palmas - R. Sociedad	2

2.ª DIVISION

Gijón - Caudal	1
Sestao - Oviedo	2
Tarrasa - Osasuna	X
Zaragoza - Santander	1
Jerez - Extremadura	2
At. Tetuan - Málaga	X

RESERVAS:

Iadaucho - Ferrol	X
Castellón - Tenerife	1

PRECIO: 3 Ptas. Firma:

Domicilio:

Depositado en el buzón n.º

"ESCUELA DE HOGAR" no es una publicación femenina más; es el mejor aliado del ama de casa, en el que encontrarás, cada tres meses, labores, modas y trabajos manuales.

ACTIVIDADES ESPELEOLOGICAS

Exploración de las cuevas de Monasterio de Arlanza y Pesadas de Burgos

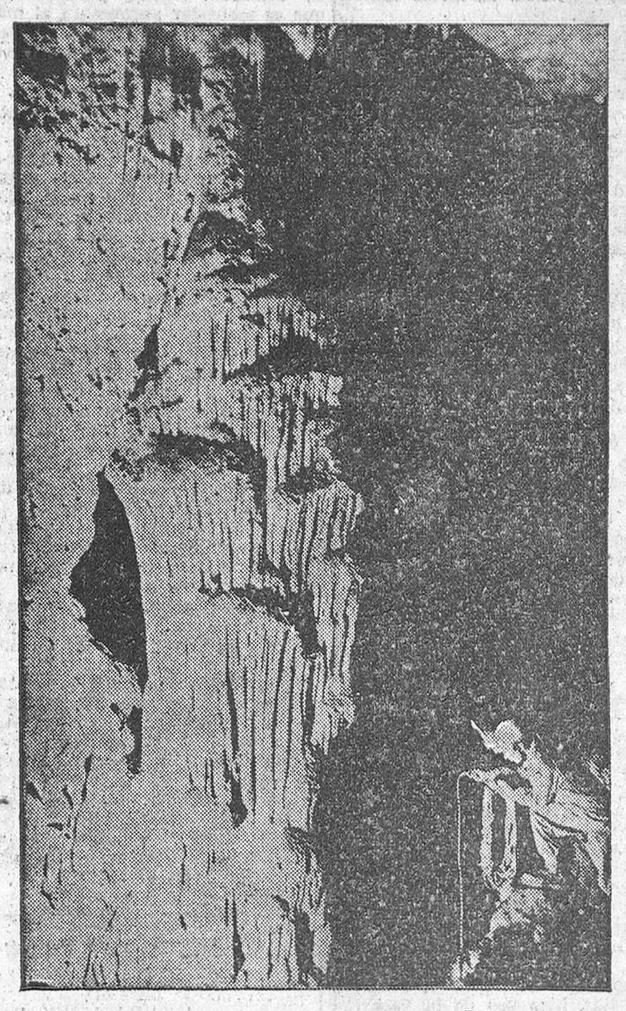

Continúan las exploraciones espeleológicas que está llevando a cabo en la provincia de Burgos el Grupo Edelweis. Ultimamente se han explorado las cuevas de Monasterio de Alanza denominadas "Cueva del Gato" y "Cueva Negra", y en Pesadas de Burgos otra gruta innominada.

Se estudió sobre el terreno en Arlanza la próxima exploración que se llevará a cabo el próximo año en un río subterráneo de un recorrido superior a los quinientos metros. Este estudio hidrológico es de gran interés, ya que la entrada y surgencia son viables y su profundidad considerable.

"Cueva Negra" es una cueva bastante interesante por sus formaciones, su situación geológica y las diferentes fases de actividad que tuvo en la antigüedad. Hoy en día se trata de una cavidad muerta con proceso de fosilificación; sus paredes han sido recubiertas de estalagtitas parietales en un proceso de relleno.

Su recorrido es mediano y el paso a algunas galerías es dificultoso debido, como ya dijimos antes, al proceso reconstructivo de la gruta, que tiende a llenar una cavidad muerta al hacerse la actividad del agua nula.

La gruta de Pesadas es de menor interés y de parecidas características de la anterior.

Este ciclo de exploraciones es de menor interés que las realizadas en el transcurso del año, debido a lo avanzado de la temporada que dificulta en gran manera las cuevas y simas de actividad y delicadas por la existencia de agua, que por estas fechas ha inundado más de una cueva, por ejemplo, la de Quincoces de Yuso, cuya entrada está ahora transformada en la surgencia de un río.

Se está preparando una exposición de algunos de los trabajos realizados esta temporada; más de cincuenta fotografías de gran tamaño, planos y material serán exhibidos, en fecha próxima, posiblemente en el próximo mes de diciembre, en los salones del Teatro Principal burgalés.

El Grupo Edelüeis sigue teniendo contactos con los demás espeleólogos nacionales y extranjeros. Con objeto de compararar los métodos empleados por el Grupo Edelweis y diferentes grupos franceses, se van a tener contactos personales con los espeleólogos de Lyón, Grenoble y Marsella, teniendo gran confianza en que dichos contactos sean de gran provecho.

El 29, Galiana-Alvarez, en Bruselas

Bruselas, 18. — El empresario Reis, que organizó el combate Galiana Janssens, ha dicho que Galiana se enfrentará con el belga Oscar Alvarez, en Amberes, el 29 del corriente mes. En la misma velada, el espadol Beraza combatirá con el belga Van Hoeck. Todavía no se ha encontrado rival para Orozco. — Alfil.

LIBRO NUEVO:

"ESPAÑA Y EL MUNDO ARABE"

De RODOLFO GIL BENUMEYA

(Sentido del andaluz hispano-arábigo.—Rumbos norteafricanos y africanistas.—El Protectorado español en Marruecos.—La nación española y las naciones árabes.—Enlaces privados y emocionales.—Uniones y entrecruces mundiales.—Esquema cronológico hispano-norteafricano o hispano arábigo).

Precio: 45 pesetas

Pueden hacerse los pedidos a Librerías o, contra reembolso, a EDICIONES DEL MOVIMIENTO, Puerta del Sol, 11.

Claves del marcador simultáneo DARDO

PRIMERA DIVISION

A Coruña-At. de Bilbao
A Alavés-Real Madrid
L Murcia-Español
P Hércules-Celta
V Las Palmas-Real Sociedad
X At. de Madrid-Leonesa
Y Valladolid-Sevilla
Z Barcelona-Valencia

Radio «MARCONI»

NUEVOS MODELOS - MEJORES PRECIOS

Distribuidor: RODRIGUEZ GACHS

Santiago, 28 VALLADOLID

Partidos de Segunda División que figuran en Quiniela

B Tarrasa-Osasuna
H Jerez-Extremadura
J Gijón-Caudal
N At. Tetuán-Málaga
S Zaragoza-Santander
T Sestao-Oviedo

Ministerio de Cultura 2011