AÑO XXVII.—NUMERO 9.148

SABADO 4 DE AGOSTO DE 1928

MURCIA

Redacción, oficinas y talleres: CRÉDITO PÚBLICO, 1
Apartado de Correos, 54—Teléfono 63
25 ejemplares, 1,75 ptas.

El Liberal

MURCIA

Suscripciones: MURCIA: Un mes..... 2 ptas.
PROVINCIAS: Trimestre... 6 »
EXTRANJERO: Trimestre.. 15 »
Número suelto, 10 cts.

La religión y la política

No necesitamos pacifistas, árbitros, ni preceptores

La libertad, la Iglesia y otros asuntos

No necesitábamos las exhortaciones pacifistas de «El Tiempo»—aunque sean muy de agradecer—porque ni tenemos los nervios alterados ni nos hemos salido de las normas serenas de todo debate correcto.

Tanto por respeto al adversario, como por propia estimación.

Sin altivez y sin orgullo, muy reconocidos también por la bondad del propósito sobran las indicaciones y los pretendidos arbitrajes, por nuestra parte, para concretar los puntos de la polémica.

Es natural que en toda discusión surjan matices de los temas fundamentales y haya que abordarlos.

¿Cómo empezó esto?

Comentando el asesinato de Obregón, que según las informaciones oficiales—oficiales eran las manifestaciones del presidente de la República—obedecía a la excitación de un fanatico, hablamos, en uso de un perfecto derecho de crítica, del problema clerical.

Contestó «La Verdad» tratando de negar los fundamentos de nuestras afirmaciones, que naturalmente los hemos ido ratificando y robusteciendo hasta llegar, en algún punto, a un acuerdo.

Era muy interesante dejar bien sentado que la Iglesia, además de no ser incompatible con la libertad, necesita de ella para desenvolverse.

«La Verdad» lo ha reconocido asi. Y ya con esta premisa podemos ir sacando la consecuencia natural.

Relatamos hechos y citamos casos, para demostrar que los clericales se habían opuesto con tenacidad irreductible, hasta llegar a la tragedia, a todo cuanto tendiera a establecer esa libertad.

Luego, el partido clerical, que solo se movía en nombre de la religión, privaba a la Iglesia, del medio más importante para su desarrollo y el cumplimiento de su doctrina.

Viene todo esto a demostrar que estábamos en lo cierto al sentar la afirmación de que ese partido con aspiraciones teocráticas no puede utilizar el nombre de la religión para su desenvolvimiento político, ya que en su conducta niega tal contenido y le infiere un grave daño.

¿No está esto ya lo suficientemente claro?

Desde los primeros momentos negaba «La Verdad» que se debiera el asesinato de Obregón a un caso de fanatismo y hasta hablaba en un tono enfadoso e intolerable de la probidad en las informaciones.

Pues bien, ya publicamos ayer la declaración del asesino y todo viene a demostrar lo que dijimos.

Por si fuera poco, la diligencia de autopsia y la complicación de detenciones bien significadas caracterizan de un modo típico el caso.

Pues todavía decía «La Verdad» en su número de ayer:

«Ha quedado probado hasta la saciedad, y el periódico local que atribuyó el suceso a instigaciones de los católicos se rectifica a sí mismo, refiriendo que el autor del crimen asegura que ha obrado por propio impulso y que los hermanos nuestros perseguidos y víctimas en Méjico de los que Clarín llamó teólogos al revés no han tenido arte ni parte en ese hecho execrable, sobre cuyos antecedentes ellos han procurado que se haga luz.»

¡Esto si que es arreglar las cosas a su gusto!

Dijimos que era el crimen de un fanático, que estaba relacionado con el conflicto religioso.

Y así lo demuestran las repetidas declaraciones del asesino diciendo que lo ha hecho para salvar su alma.

No hablamos jamás de instigaciones de un modo directo y esto debiera tenerlo muy en cuenta «La Verdad», porque no es lícito atribuirnos lo que no hemos dicho para confeccionar argumentos que no le ofrecemos.

Ahora es cuando las informaciones que se reciben de Méjico van hablando de esas instigaciones.

En cuanto al cierre de las iglesias en la nación mejicana debe también el colega, tan amigo de que se le concrete, decir la verdad.

¿Por qué se han cerrado las iglesias en Méjico?

En cuanto a los Sindicatos Católicos dice «La Verdad» que tienen la religión como fin, no como medio y que son, además, apolíticos, como lo es su órgano en la Prensa.

Apolítico quiere decir negación de toda política, privación de toda política.

Perfectamente. Es menester ir atando cabos para resaltar las contudiciones.

«La Verdad» tiene a gala, mejor dicho cree su deber ser apolítica. Pero ¿no hace política «La Verdad«?

Vemos ahora que hacer política es apartarse de sus fines puramente religiosos.

«La Verdad» dice que lo punible seria que la religión fuera un medio.

Por fin vamos estando de acuerdo en lo que respecta a la doctrina. No se puede hacer de la religión un medio para ninguna causa política. social, económica, industrial, etc.

Ahora nos toca preguntar a nosotros ¿qué fines religiosos tiene que cumplir la Federación Católica Agraria? ¿Qué fines religiosos tiene que cumplir «La Verdad»?

¿Es que la Federación Agraria de Levante es anticatólica y ha tenido que formarse la Federación Católica para salvar el alma del huertano?

Vemos que la Federación Católica se entrega, cumpliendo fines económicos y sociales a las operaciones que su naturaleza le impone; pero jamás hemos podido creer que en una operación de embarque de naranjas o de distribución de abonos, tenga que intervenir el espíritu religioso como si el éxito mercantil y agrícola dependiera de la ordoxia.

La Federación Agraria y «La Verdad» son apolíticas. Entonces ¿qué actitud observaron «La Verdad» y los Sindicatos en las contiendas políticas locales. ¿La de abstenerse? ¿Aconsejó «La Verdad» la abstención? ¿Conservó esa neutralidad política a que le obliga su carácter meramente católico?

También es este un extremo que convendría aclarar.

Otro punto hace falta dejar aclarado y es el de la cortesía.

Tenemos por gala la corrección más exquisita y no podemos tolerar que haya quienes la nieguen haciendo de la delicadeza extremada—que nadie nos aventaja en ella—un sustitutivo de la lógica.

Cuando quiera «La Verdad» podemos discutir este punto, de forma que quede bien aclarado.

Si alguien necesita preceptores, no somos nosotros precisamente.

Y dispuesto estamos a demostrarlo, con texto a la vista.

Lo que se refiere a los problemas urbanos, es para tratarlo aparte, pues no hay que acumular cuestiones.

El hidro "Numancia"

Su llegada a Cádiz

3, a las 3 t.

Cádiz.—Llegó sin novedad remolcado desde Huelva el hidro «Numancia».

Inmediatamente se le trasladó al arsenal, para proceder a la reparación de sus averías.

La reina de Suecia

En gravísimo estado

3, a las 3 t.

Stokolmo.—La reina Victoria de Suecia sufre desde hace algunos dies un ataque de nefritis aguda.

Cada dia se debilita más y su estado es de extremada gravedad.

Perfiles

DE CORVERA..

El alcalde se ha enfadado
y ha puesto la cara seria
en cuanto le hemos hablado
del programa de la feria,
y en una carta muy larga,
llena de *fino* humorismo,
echa sobre sí una carga
de acendrado murcianismo.

No está mal, ello demuestra
que la cosa ha hecho su efecto
al sacar a la palestra
a nnestro alcalde perfecto,
—quien maneja cada día
mucho mejor el concepto—,
que entre otras razones mil,
aduce en párrafo largo
lo que se gastó en Abril
queriendo hallar el descargo
de que la organización
de la feria no esté hecha,
en que la urbanización
no estará para esa fecha,
y que a las seis mil pesetas
que quedan para esos fines,
se le agregarán los ruines
ingresos de las casetas.

No está mal, señor alcalde,
la carta, pero en conciencia,
ya sabe usted, que no en balde
existe la transferencia,
y nunca en caso mejor
que en este, se aplicaría
para después del calor
dar al pueblo una alegría.

Pues si no hay feria, este año
va a llevar un desengaño
el pueblo que tanto espera
de un alcalde, que no en vano
blasona de ser murciano
y parece *de Corvera*...

Saca-tapón.

La Feria de Septiembre

El avance del programa de festejos

En reunión celebrada ayer por la Comisión Municipal de Festejos, quedó aprobado un avance de los que se han de celebrar en la próxima feria de septiembre.

Como para el acoplamiento de las fechas habrá que tener también en cuenta lo que respecta a la traslación de nuestra Patrona la Virgen de la Fuensanta y el número de corridas que ultime la empresa, se dejó este asunto en suspenso hasta que el programa general pueda redactarse de una forma definitiva, aprobándose un avance de programa que será sometido a acuerdo definitivo de la Comisión Municipal Permanente.

Los días feriados serán del 1 al 16 de septiembre y en ellos se celebrarán dos repartos de pan a los pobres; Fiesta Escolar; conciertos en la Glorieta y en la Platería por la banda del regimiento de infantería de Sevilla; Exposición de plantas y flores en la calle de Romanones; tres castillos de fuegos artificiales; verbenas a la veneciana; iluminaciones de la torre, Ayuntamiento, etc.; traslación de la Patrona y romería al monte; corridas de toros, fútbol, bailes, etc., etc.

También se acordó la adquisición de programas anunciadores, y estudiar la posibilidad de organizar una fiesta de aviación.

LA TRAGEDIA DEL POLO

Dos escenas del grupo Viglieri en las regiones polares

DEL MOMENTO

La oración estival de la huerta

No hemos tenido la ocurrencia de poner fin a nuestra vida, como cierto anciano de Ciudad Real, para librarnos de la ola de calor que en estos días congestiona nuestros pulmones y convierte los poros de nuestro cuerpo en surtidores de una fuente.

Lejos de querer abandonar esta pícara vida, donde tendremos aún algo por hacer, hemos intentado hallar el remedio a ese azote del calor, que según nos dicen, está haciendo de las suyas por toda España.

Buscando el refrigerio de la montaña volvemos la espalda a la ciudad, bien embalados en el vientre de un mónstruo casi apocalíptico que ferozmente devora distancias, dejando tras sí una densa nube de polvo que arranca maldiciones y blasfemias a los carreteros que encontramos al paso.

Cruzamos rápidamente la huerta por entre dos inacabables filas de moreras, que, alineadas en la orilla de los cauces, parecen dar escolta a nuestras personas.

¡Ilusiones!

El sol cae sobre la tierra como una maldición del cielo.

Así debió ser el que redujo a cenizas las ciudades bíblicas de Sodoma y Gomorra.

Un poco más y la «Nona» goteará a la calle sus duros bronces hasta quedarse solo en el badajo.

El vaho ardiente que de la tierra sale quema los rostros, y, a pesar de ello, el huertano, es clavo de sus trojes, canta como una cigarra en medio de las eras, refrescando el gañote, de copla a copla, con un trago de vino.

Por fin llegamos a la sierra y nos libramos del ardiente fuego que despíden las posaderas de una *jamona*, de gran volumen, que nos tocó en suerte en el viaje.

—¡Gracias a Dios!—exclamamos varios.

Al amparo de la sombra acariciante de un pino centenario nos damos a pensar.

Contemplamos la tierra baja donde los hombres se agitan sin cesar, quizá levantando en sus almas groseras nubes de polvo, como aquellas que arrancaron maldiciones y blasfemias al paso de nuestro automóvil por la carretera. Contemplamos la esmeralda de la huerta que parece morir de tristeza agobiada por el peso del sol.

De trecho en trecho se destacan limpias planicies donde se mueven los hombres como grotescas figurillas de barracón de feria. Son las eras, donde reconcentra el huertano todos sus afanes y oficia de sacerdote en el templo de la Naturaleza, sobre el ara del altar de la tierra.

Son las eras en estos días para los trabajadores de la vega, amplias patenas en las que ofrece al cielo, en holocausto, el cuerpo de Cristo hecho pan. Son sus oraciones nubes de paja que se alzan al viento al impulso de sus horquetas, para caer luego sobre sus cabezas, como lluvia de oro bienhechor, convertido en trigo.

Cae la tarde y termina la faena del día. El huertano ha olvidado las penalidades de su labor y contempla con sana alegría los montones de trigo que llevan al hogar la tranquilidad y la paz de todo un año.

Y mientras el huertano, con la colilla del cigarro pegada al labio, apoyado en la horqueta, su arma de combate, sonríe satisfecho de su obra y ve hundirse el sol allá en los montes lejanos, como mónstruo vencido en la pelea, una caravana inacabable de astutas hormigas le hurta el trigo, para llenar su granero.

Y el héroe las ve, y el héroe sonríe porque tiene el convencimiento de que cuando Dios da, da para todos.

D. SANCHEZ JARA.

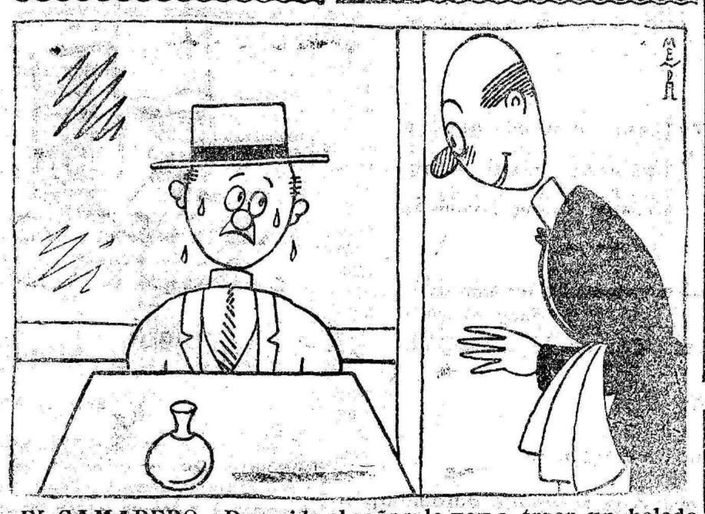

EL CAMARERO.—Descuide el señor: le voy a traer un helado que lo ve Nobile y sale corriendo.

Las ideas y los hombres

Calomarde, escribano de diligencias

Hijo de labriegos, planta del terruño, paje de una dama en Zaragoza mientras estudiaba la rutinaria Jurisprudencia, alma servil... De moze soñaba ya con ser ministro de Gracia y Justicia. Y llegó a serlo, Y fué marqués, y duque, y ostentó en su pecho bandas y condecoraciones.—Acércate, Tadeo; quiero recompensar tu acrisolada lealtad—le dijo un día de San Fernando, hallándose en Pamplona, el rey. Y, desciñéndose la banda de Carlos III que llevaba sobre sí, la impuso a su ministro.

El estudiante que llegara a Zaragoza con un manteo roto y una escudilla de palo, vino a Madrid, terminada su licenciatura, recomendado al médico de Godoy, don Antonio Beltrán, el cual tenía una hija extraordinariamente fea. El expajecillo pidió su mano que, naturalmente, le fué concedida. Más luego, cuando se vió en camino de encumbrarse, quiso romper el compromiso. Fué necesario que Godoy le invitara a escoger entre el matrimonio o la cárcel. Ni que decir tiene que optó por el matrimonio, del cual se desentendió tan pronto como pudo.

La historia del ministro fernandino podría resumirse en el título echegarayesco: *A fuerza de arrastrarse.* De la tierra que dió más tarde a la causa carlista los feroces soldados del Maestrazgo, su lema: *Omnia servitiler pro dominatione.* «Como ministro—escribe en un viejo opúsculo el vizconde de San Javier—Calomarde no tuvo jamás una opinión propia. Fué sólo un instrumento ciego de las voluntades del rey, y el hombre de más rara habilidad para interpretarlas y adivinarlas cuando eran de tal naturaleza que no se manifestaban explícitamente». Y añade el biógrafo de nuestro personaje: «Calomarde tenía ante el rey la mayor abnegación y abdicaba a veces hasta la dignidad de hombre. Su celo y actividad no conocían límites ni reparaban en medios, tratándose de complacer al monarca. Esta actividad encantaba al rey y en su costumbre de poner apodos a sus ministros, no sin bastante gracia algunas veces, llamaba a Calomarde «el escribano de diligencias».

Escribano de diligencias y—se podría agregar—ministro de diversiones. Pero, sobre todo, banquero. Fernando VII era, además de un pérfido y de un cínico, un pródigo. Sus bolsillos siempre estaban vacíos. Necesitaba para él solo una fábrica de acuñar moneda. Y la función más importante de Calomarde era llenar de peluconas las manos del rey. Cuando Fernando VII se encontraba en un apuro o tenía un capricho, Calomarde sacaba el dinero de donde podía: del fondo de penas de Cámara, del de policía, de los Pósitos. Si el premio gordo de la lotería tocaba a alguno de los billetes devueltos por las Administraciones, Calomarde se encargaba de hacer, de acuerdo con el ministro de Hacienda, que el agraciado fuese el rey. Era, como se ve, un ministro fácil y expeditivo. Acaso se conserve aún en el archivo del ministerio de Gracia y Justicia un volante de este tenor: «Para el viaje del rey a Solán de Cabra. A los cuatro obispos ricos de Cuenca, Sigüenza, Málaga y Córdoba, a quinientos mil reales cada uno, suman dos millones.» De este modo proveyó el ministro tan complaciente como ingenioso, a una necesidad extraordinaria de su soberano.

Natural era que Calomarde cobrase bien sus servicios. Al sueldo de 120.000 reales que disfrutaba como ministro unía los siguientes: 50.000 reales como secretario de la Cámara de Castilla y otros 50.000 por la superintendencia de penas de Cámara; 50.000 como superintendente de policía; 50.000 como superintendente de pósitos; 50.000 por la secretaría perpetúa de la Orden Americana de Isabel la Católica. Total: 18.500 duros, que en aquella época eran una fortuna. Calomarde guardaba afanoso este dinero para cuando llegaran los malos tiempos. Era tan avaro como servil. Ni aún entre sus parientes repartía unas migajas. Un primo suyo, clérigo, esperaba en vano que le hicieran obispo. «He mandado hacer la mitra a un herrero; pero éste no la ha concluido»—decía el ministro, zumbón, a sus contertulios.

Calomarde era capaz de todo por complacer a su amo. Asaltó a las puertas de Madrid una silla de postas en que venía el embajador de Rusia, a fin de apoderarse de unos documentos que interesaban al monarca. Cuanto rodeaba a éste era para él objeto de solícito cuidado. Era amigo de la camarilla, de Castelló el médico, de Mestre el boticario, de Solana el veedor, de Chamorro el ayuda de cámara, de Segovia el Administrador de la Casa de Campo, contertulios asiduos del rey. Cultivaba al mismo tiempo al padre Cirilo y a los personajes influyentes del partido apostólico que querían elevar al trono al infante don Carlos. Cuando creyó a su rey moribundo, no retrocedió ante la traición más abominable. Su corazón plebeyo estaba amasado de ambición, servilismo, avaricia y deslealtad.

Los malos tiempos llegaron, al fin. La traición ni aun le sirvió para ser admitido en el campo carlista. Huyó de la patria y vivió en el destierro. Entonces se acordó de que poseía unas monedas y quiso comprar con ellas piedad, conmiseración, olvido. Sus funerales, sin embargo, fueron magníficos. Cuando murió, en Tolosa, el 1842, los conspiradores españoles tramaban en París, a la sombra de Luis Felipe, la caída de Espartero. Y el Gobierno francés enterró al ministro fernandino con toda la pompa que correspondía a un caballero de la Legión de Honor, condecorado, además, con el Toisón de Oro, la Gran Cruz de Carlos III, de Isabel la Católica, la de Avis de Portugal, la de la Vendée, la de San Nicolás de Newsski, la del Aguila Negra de Rusia...

Alvaro DE ALBORNOZ.

Fallecimiento de un boxeador

3, a las 11 n.

Madrid.—Ha fallecido el boxeador, campeón de los pesos ligeros de Castilla José Ramírez.

Su muerte ha sido muy sentida.

SUCESOS

Un niño atropellado por un auto

En Ceutí la camioneta número 2320 de la matrícula de Murcia, atropelló al niño Antonio Fernández, de tres años de edad, produciéndole heridas de carácter leve.

La desgracia fué producida por encontrarse el mencionado niño solo en la calle y echarse encima del automóvil cuando el vehículo pasaba de una a otra calle.

Una riña

En el sitio conocido por La Alcantarilla del término de Cieza, riñeron ayer los individuos José López Muñoz y José López Morcillo.

El primero dió al segundo dos puñaladas en la cara con una navaja, produciéndole heridas de pronóstico reservado.

El agresor ha sido detenido.

EN RICOTE

¡Lola Fernández ha muerto!

El hecho previsto por la ciencia un año ha; dilatado por obra de la propia ciencia con poderosos medios, a trueque de prolongar una vida de sufrimiento y angustia, ante el acicate constante de familiares y extraños para conservar el mayor tiempo posible la reliquia de algo que fué; la cruel enfermedad que ha minado una naturaleza robusta, ha tenido anteayer el final temido y esperado.

Es indudable que la extinción de una existencia, es siempre para los familiares más próximos, y hasta si se quiere, para aquellas amistades verdaderamente fraternales, expresión de dolor tan intenso por lo irremediable, que si el tiempo y la necesidad impuesta a todos de vivir su vida no lo mitigara, acabaria en breve tiempo con las existencias de los demás.

En este aspecto, hablar de la angustia que a los íntimos produjo su muerte, sería simplemente relatar lo que todos saben, lo que huelga comentar: las lágrimas de un esposo y unos hijos por la mujer y madre adorada.

Pero hay algo en este caso que, dibujado hace tiempo, ha tenido plena confirmación en estos tristes días; algo que invita al comentario y a la reflexión, y ello es la influencia poderosa, extraordinaria, evidente que doña Lola, como la llamábamos, ejerció en el pueblo durante un cuarto de siglo, verdadero dominio de voluntades en un pueblo de antigua e indómita independencia que nadie llegó a tener completamente ni con el poderio económico ni con la fuerza política emanada de arriba e impuesta con todos los resortes del poder.

Que Lola Fernández era ídolo popular, es incuestionable. No se producen en los pueblos explosiones de alegría o de dolor unánimes, como las de amargura que ayer presenciamos, en aquellos sucesos trazados y desenvueltos de un modo oficial. Yo comparo la de ayer solamente a esas manifestaciones grandiosas, espontáneas, a héroes o a personas de altísimo relieve en la vida social.

El cariño del pueblo por la finada, ha venido traduciéndose en el interés constante de la gente desde que se inició la enfermedad; en el dolor de todos, apenas contenido, al conocer lo irremediable del caso; en el aplauso con que fué recibida por el pueblo, de regreso de su último viaje a Madrid en busca de remedio, por la interpretación equivocada de la gente al presumir su muerte y verla aparecer con vida; en el afán en que se prolongase aquella existencia imposible ya de sostener y el dolor reflejado en todos los semblantes con lágrimas en los ojos el día de su muerte, siendo imposible contener a la muchedumbre no ya en la gran caaona sino en las calles, todos con ansia de verla, de rozar siquiera el lienzo del sudario, de llevarla hasta el enterramiento, en forma tal, que sobre la gran masa humana solo destacaban las flores que cubrían el arca.

Lo ocurrido es digno de reflexión, decimos: cuan así se produce un pueblo; cuando el pensamiento colectivo es *communis opinio*, mucho debe valer la persona que lo produce; y si en Lola Fernández no se destacó una cualidad sobresaliente de genio o una potencia económica extraordinaria, preciso es pensar conociendo el pueblo donde pasó la mitad de su vida, que su alma pura y sencilla era cantera fecunda que contenía afabilidad y llaneza de trato; ternura en el consuelo; bondad y acierto en el consejo; carencia absoluta de intenciones bajas; perdón sincero para las ofensas posibles, todo aquello en suma que hace de una persona un valor positivo.

Si en la casa solar alguna vez se produjeron divorcios con la gente por cuestiones políticas o discusión de intereses, bien pronto cedieron y las corrientes de aproximación se iniciaban porque todos sabían que allí no cabían pasiones ni egoismos.

Nunca he visto al pueblo en íntima comunión con la casa sin atribuir a doña Lola este hecho.

Por eso su plegaria a Dios no se levanta solamente por la salvación de su alma, que ella estará seguramente en el cielo, sino también porque su espíritu ilumine como poderosa estrella las inteligencias de los que la sobreviven e inunden de ternura sus corazones.—C.

Sucesos y denuncias

Pedro García Ruipérez, denuncia al dueño del automóvil número 4.051, matrícula de esta capital, por haberle causado daños en un carro de su propiedad, valorados en 60 posetas.

Ha sido asistida en la Casa de Socorro, Agueda Simón Navarro, de lesiones leves que se causó en la calle del Pilar, al caerse en las obras del alcantarillado.

Por daños causados en el automóvil de Francisco Sánchez García, con los carros propiedad de Pedro Saez Gimenez y Antonio Alonso Soler, han sido denunciados los últimos al Juzgado de Instrucción de guardia.

Ha sido denunciado al Juzgado Municipal de la Catedral Rafael Albaladejo Sierra, a requerimiento de su esposa Fuensanta Albaladejo Mateos, por maltratar el primero, de obra, al hijo de ambos Rafael Albaladejo Albaladejo.

Por estar abandonado en la vía pública el automóvil de la matrícula de Granada, núm. 448, ha sido denunciado el dueño del mismo.

Ha sido asistido en la Casa de Socorro de un ataque de reumatismo, Rogelio Alonso Vazquez, natural de Toledo y sin domicilio.

Por embriaguez y escándalo ha sido denunciado al señor gobernador civil Pedro Vera García.

CARIDAD

La implora de las personas caritativas Antonio Nicolás Forcas, que se encuentra enfermo y con tres hijos de corta edad. Vive en la calle de San José, número 26.

DEFUNCION

Al mediodía de ayer dejó de existir en esta ciudad la bondadosa señora doña María Bosque Buendía, hija de nuestro querido amigo don Joaquín Bosque Leal.

Durante una larga temporada la infortunada señora venía padeciendo una penosa y cruel enfermedad que ha sabido sobrellevar con la resignación y la paciencia propias de las almas cristianas como ella.

Su natural bondadoso y tan dado a la piedad, le impulsó a llevar las penalidades de la cruel dolencia que ayer tuvo su fin, sin exhalar una queja a fin de evitar la tristeza y el dolor que hubiera producido en el alma de sus padres.

Doña María Bosque ha muerto a los veintiseis años de edad cuando le empezaba a sonreir la vida y había logrado formar un hogar.

Descanse en paz su alma.

Al divulgarse la noticia de su muerte, por el domicilio del señor Bosque desfiló un gran número de personas para testimoniarle su pesar por tan irreparable pérdida.

Reciba también nuestro sentido pésame, como igualmente su desconsolada madre doña María Buendía, esposo don José López, hijo Joaquinito, hermanas Pepita y Joaquina, abuela política y tios, entre ellos don José Buendía Pérez, a los que deseamos resignación para soportar tan rudo golpe.

El entierro del cadáver se celebrará esta tarde a las siete en la parroquia de San Andrés Apóstol y el funeral el lunes a las nueve de la mañana.

La crisis hullera

El Sindicato de Patronos

3, a las 3 t.

Madrid.—Se reunió el Sindicato de Patronos carboneros para tratar de la crisis hullera.

Esta continua planteada a causa de la escasez de la venta de carbón.

Dos importantes empresas han anunciado que cerrarán en breve por no poder pagar los jornales a sus obreros.

La expedición al Polo

Nóbile ha traido mucho fresco del Polo Norte

Como acredita con sus regocijantes declaraciones

3, a las 3 t.

Roma.—En una entrevista concedida a un periodista, el general Nóbile ha manifestado que la expedición al Polo ha sido pródiga en estudios geográficos y científicos.

Añade que, a pesar de las miles de dificultades que se les han presentado, han podido emplear el material científico que llevaban en provecho de la ciencia.

La expedición, según Nóbile, ha alcanzado un éxito rotundo, cumpliendo plenamente sus propósitos.

INFORMACION REGIONAL

ELCHE

Petición de mano

Para nuestro amigo el joven industrial de esta plaza don Heliodoro Vidal Fenoll ha sido pedida la mano de la simpática señorita Salvadora Verdú Castaño. La fecha de la boda se ha fijado para uno de los primeros dias del mes de septiembre.

Por adelantado nuestras mas lisonjeras felicitaciones a ambas familias.

Defunción

Ha fallecido de un repentino ataque cardiaco la bondadosa señora doña Josefa Sánchez Marco. Al entierro acudió un lucido acompañamiento mezcla heterogénea de todas las clases sociales demostrativa de las muchas simpatias que habia sabido captarse la finada.

Presidieron el duelo sus hermanos don Francisco, don José y don Vicente.

Reciba la atribulada familia nuestro pésame mas senttdo por esta pérdida verdaderamente dolorosa.

Otro accidente automovilista

En la carretera de Santa Pola tan concurrida en esta estación veraniega ocurrió en el dia de ayer un accidente de automóvil que pudo ocasionar una verdadera catástrofe. Venia en dirección a esta uno de los cocnes que hacen el servicio de viajeros desde la cercana villa de Senta Pola (según se dice el coche hispano del llamado «El Zurdo»). Tras él marchaba el auto particular del conocido fabricante don Diego García Ferrández conduciendo a las señoras Montenegro y una hermana del reputado facultativo don Julio María López. El conductor de este auto pitaba pidiendo el paso al «Zurdo» y éste a lo que parece no le oia dando lugar a un choque por la parte trasera y derivando el motor del auto particular contra un árbol de la carretera. Estos son los hechos según versiones. Pero el juzgado se encargará de aclararlo todo debidamente.

La hermana de nuestro amigo el Doctor López Orozco resultó con fuerte contusión en el pecho y erosiones en la mejilla derecha. Las Señoras Montenegro padecen la una de dislocación en la muñeca derecha y la otra, fractura de una costilla.

De lamentar es que sigan ocurriendo estos tristes accidentes. No queremos culpar a nadie; demás sabemos que ninguno puede ser tan malo que busque el daño de su vecino; pero, ¡por Dios! pongan todos de su parte alguna moderación en la marcha por carreteras que no el que corre más llega primero. Aemás, guarden todos su derecha y no se permita jamás que los vehículos transiten por la parte central de las carreteras, así se evitaria el tener que pedir paso.

Nuestras autoridades deben poner el mayor empeño para evitar estas desgracias. Ignoramos las parejas de la guardia civil que se ocupan de la vigilancia de esta carretera, creemos que serán dos: una del puesto de Santa Pola y otra de nuestro cuartel de Elche. Si esto e asi debiera ponerse otra pares más, una fija en la mitad del trayecto y las otras dos recorriendo su trozo correspondiente de Elche a Santa Pola y de Santa Pola a Elche. Es una idea que brindamos a nuestro activo alcalde don Sebastián y al correcto capitán de la guardia civil don Juan Martínez López.

Nuestras próximas fiestas

Nada podemos anticipar a nuestros lectores respecto a las fiestas que han de celebrarse en este mes. No sabemos si el programa se halla confeccionado, aunque creemos que no por no haberse repartido. Se han barajado los nombres de varias bandas de música; pero... no se ha llegado a concretar nada sobre este particular.

Suponemos que tendremos batallas de flores y serpentinas; castillos de fuegos artificiales; iluminaciones en el Ayuntamiento, Glorieta y calle Canalejas (sin cambiar el disco), tracas morunas; morteretes; cinematógrafo público y uo sabemos sin aventurarnos en algo más.

Todo esto lo *suponemos*; porque los programas aun no han sido repartidos y estamos ya en plenas vísperas de fiestas. ¡Con lo fácil que sería tener todo esto arreglado con un mes de anticipación!...—Corresponsal.

NOTICIAS

Para que se presenten con toda urgencia en este Gobierno Militar de doce a trece, para hacerles entrega de documentos militares que le conciernen se cita a Antonio Querubín Verdú López, Antonio Puig Párraga y Juan Marín Bernabé.

BANCO INTERNACIONAL
INDUSTRIA Y COMERCIO
CAJA DE AHORROS
Interés anual 4 por 100

En las oposiciones a auxiliares administrativos de Hacienda que actualmente se están celebrando en Madrid, ha obtenido plaza con excelente puntuación nuestro querido amigo don Apolinar Gil de Vicario, hermano de nuestro distinguido colaborador el notable artista y culto profesor del Instituto de Vigo don Luis.

Nuestra enhorabuena al aventajado joven, que hacemos extensiva a su distinguida familia.

La dispepsia; debido al exceso de acidez (hiperclohidria), la flatulencia, catarro de estómago e intestinos, estreñimiento, etc. se curan, radicalmente, con «Gastrovanadina Polvo".
La falta de acidez (hipoclorhidrio), vómitos, diarrea y fermentaciones anormales etc. se curan con "Gastrovanadina Líquida".

Banco Español de Crédito
Sucursal de Murcia
CAJA DE AHORROS
INTERESES 4 POR 100
Las imposiciones devengan intereses desde el dia siguiente de efectuadas.
Horas de Caja. De 9 a 1.

A propuesta del capitán de Seguridad, ha sido concedida una recompensa de 150 pesetas por el Director general de Seguridad al guardia José María Ortuño que hace unos días salvó la vida a una joven que en una casa de la plaza de San Ginés cayó a un pozo.

También le da las gracias por su heroica acción, sin perjuicio de que se le proponga para su ingreso en la Orden de Beneficencia.

Los dones que el cielo envía

Formidable ciclón

3, a las 3 t.

Madrid.—De madrugada se declaró un formidable ciclón que si bien no causó desgracias personales, tronchó numerosísimos árboles en calles y paseos y destrozó chimeneas y chistales.

Noticias de los pueblos de la sierra dicen que también se declaró allí el ciclón con enorme intensidad, adquiriendo proporciones aterradoras.

EN LA CONDOMINA

Con gran animación continúan celebrándose los bailes y veladas que el incansable Mariano tiene organizados en el campo de La Condomina.

En el ambiente familiar y de camaradería en que se desenvuelven, cada cual pone a contribución sus dotes artísticas y humorísticas, haciéndolas altamente agradables.

El público acude en bastante número a estas veladas.

En Jerez de la Frontera

Monumento a Estella

3, a las 3 t.

Madrid.—Comunican de Jerez de la Frontera que con toda solemnidad se inauguraron ayer las obras del monumento que va a elevarse al general Primo de Rivera.

Asistieron las autoridades y numeroso público.

La aviación y sus hombres

La travesía del Atlántico

3, a las 3 t.

París.—Los aviadores polacos que se proponen atravesar en vuelo directo el Atlántico salieron al amanecer de hoy.

A las seis y media de la mañana volaban a 400 metros sobre Drieux.

El record de permanencia

París.—En la madrugada próxima saldrán Le Bourget los aviadores Marnier y Favreau, con un aparato de 500 caballos. para batir el record de permanencia en el aire y si es posible el de distancia.

El aviador Courtney

Nueva York.—Un radio del paquebot «Columbo» confirma que el aviador Courtney fué recogido por un vapor.

El autogiro Cierva

Próximo vuelo para dar la vuelta a Inglaterra

3, a las 3 t.

Madrid.—El inventor del autogiro, ingeniero don Juan de la Cierva, proyecta realizar un vuelo para dar la vuelta a Inglaterra y demostrar que puede ser útil para los grandes vuelos, sin perder la facultad de aterrizar verticalmente.

El vuelo dará comienzo el día 7. Primero habrá una serie de pequeños circuitos y luego tendrá lugar la gran vuelta.

El itinerario señala los aeródromos más cercanos a los grandes centros ingleses de poblablación, en los cuales el autogiro realizará pruebas para que pueda presenciarlas todo el mundo que lo desee.

El autogiro será pilotado por Mister Rawson, quien se propone demostrar que puede aterrizarse con este aparato en un pequeñísimo espacio.

El aparato con que va a efectuarse la prueba es de tipo ligero y puede servir de modelo para la construcción de aparatos particulares.

Su radio de acción es comparable al de un aparato corriente.

La crisis del trabajo

Una comisión de mineros a Madrid

3, a las 11 n.

Linares.—Ha marchado a Madrid una comisión de mineros presidida por el presidente y secretario de la comisión del plomo.

Llevan el informe que han hecho para presentarlo a la aprobación del ministro de Fomento.

En el informe se dan soluciones prácticas para aligerar la crisis del trabajo que se deja sentir en el ramo del plomo.

A la estación salieron a despedir a la comisión los propietarios de minas y otras personas.

El campeonato de boxeo

Alix vence a Ros por descalificación

3, a las 3 t.

Valencia.—En el combate celebrado anoche para disputarse el campeonato de España, Alix venció a Ros en el séptimo asalto, por descalificación de este al dar un golpe bajo.

Bajo la dictadura civil

Ls que publica la «Gaceta»

3, a las 3 t.

Madrid.—La «Gaceta» de hoy, entre otras que no ofrecen interés, publica las siguientes disposiciones:

Disponiendo que en la aceptación de los proyectos de construcción de edificios o adaptación de los ya construídos a sanatorios antituberculosos, se tengan en cnenta las condiciones que se especifican, entre las cuales figuran principalmente las siguientes:

No se consentirá la instalación de estos establecimientos en lugares pantanosos, ni en las riberas de ríos caudalosos, ni en lugares donde la topografía del terreno no permita la orientación a medio día de la fachada principal.

Los sanatorios antituberculosos habrán de estar alejados del radio de la población y de cualquier zona industrial que pueda envolverlos en humo o polvo, o molestar a los asilados con el ruido de aquella. Tampoco podrán lindar con carreteras muy frecuentadas, en cuyo caso se exigirá el asfaltado o adoquinado de la misma en una extensión mínima de quinientos metros.

Disponiendo sean devueltas las cantidades que ingresaron para la reducción del servicio en filas a los mozos Julio Poveda y Manuel Esteban, de la Caja de Murcia.

Aprobando los nuevos planes de estudio de las diversas Facultades Universitarias.

Aprobando un convenio por el cual se reconoce mutua validez de títulos académicos entre España y la República de Panamá.

Nombrando secretario del Juzgado de primera instancia de Motril a don José Aparicio Morales.

Importantes sanciones

Madrid.—En la Dirección general de Minas y Combustible se ha facilitado una nota oficiosa dando cuenta de las importantes sanciones impuestas a diferentes sociedades productoras y consumidoras de carbón, por haber infringido las disposiciones vigentes.

Dice que en la resolución de uno de los expedientes se ha acordado la anulación temporal del coeficiente reconocido a varios industriales situados en el litoral de levante.

El total de las multas impuestas asciende a 24.060 pesetas.

La inspección zitopatológica

Madrid.—El director general de Agricultura ha dado orden a la inspección zitopatológica de Valencia para que extreme el servicio de vigilancia sobre la exportación de patata.

El servicio de crédito agricola

Madrid.—La comisión ejecutiva del servicio de crédito agrícola se reunió esta mañana acordando conceder créditos importantes en junto 345.850 pesetas.

LA BOLSA

(Cotización del dia 2)

Interior,	75'60
Amortizable 5 por 100,	86'50
Amortizable 4 por 100,	95'30
Banco de España,	576'00
Tabacos,	000'00
Francos,	23'85
Libras,	31'75
Dólares,	0'00
Liras,	29'52
Francos suizos,	00'00

LEA V. DIARIAMENTE
"HERALDO DE MADRID"

La señora

Doña Josefa Costa Carrillo

Ha fallecido en la villa de Alcantarilla, a las cuatro de la madrugada del dia de ayer

a los 66 años de edad

HABIENDO RECIBIDO LOS SANTOS SACRAMENTOS

R. I. P.

Sus sentidos hijos doña Cecilia, don Luis, doña Josefa y doña Presentación Hernández Costa; hijos políticos don Viviano Martínez, Jefe de Estación; don José López Almagro, Maestro Nacional; doña Josefa Lorente y don Joaquín Atac; nietos, sobrinos y demás parientes:

Tienen el sentimiento de comunicar a sus amistades tan sensible pérdida, rogándoles la encomienden a Dios en sus oraciones y asistan a su funeral que tendrá lugar el martes 7 del corriente, a las ocho de la mañana, en la parroquial de San Pedro Apóstol de dicha villa.

Su entierro tuvo lugar a las sieta de la tarde del día de ayer.

Alcantarilla 4 de Agosto de 1928.

Después del asesinato del general Obregón

La autopsia del cadáver demuestra que hubo más de un asesino

La actuación de la madre Concepción

La diligencia de autopsia

3, a las 3 t.

Méjico.—Entre una expectación enorme se efectuó la autopsia al cadáver del general Obregón.

La diligencia causó la gran sorpresa de demostrar cumplidamente que hubo más de un asesino.

La pistola con que disparó Toral era automática y no tenia más que diez tiros seguidos.

En el cadáver de Obregón los médicos hallaron alojadas trece balas, lo que demuestra que no fué Toral solo el asesino del presidente electo.

La madre Concepción

Méjico.—Un comunicado oficial confirma la detención de diez y siete religiosas y la madre superiora del Convento del Espíritu Santo, sor Concepción Acevedo, acusadas de complicidad en el asesinato.

La esposa de Toral ha declarado que la madre Concepción y el cura Jiménez acensejaron el asesinato.

Sor Concepción lo niega. Afirma que Dios ha querido el asesinato de Obregón, porque de lo contrario no lo hubiera permitido.

—Si yo—agrega—he cometido delito alguno deseo que se me castigue, porque así encontraré la felicidad cerca de Dios.

No nombra abogado

Méjico.—Justado Toral a nombrar abogado defensor se ha negado alegando que nombre a quien nombre habrá de ser condenado a muerte.

Notas deportivas

Lo que cuentan los tripulantes del yate "Azara"

3, a las 11 n.

Santander.—El primero que vió en el horizonte al yate «Azara» fué el marqués de Movellán, que se encontraba en la costa descansando.

Inmediatamente telegrafió al Club Marítimo.

En cuanto se recibió la noticia salió una lancha al encuentro de la goleta.

Poco tiempo después se ponían en comunicación con los tripulantes del «Azara».

El dueño del yate dijo que tenían los nervios crispados por la pesadez del viaje.

También salió al encuentro del «Azara» una embarcación que conducía al señor Careaga y a varios periodistas.

Al verlos llegar, el capitán de la embarcación les dijo si querían llevar a tierra a dos de los tripulantes que desean telegrafiar a sus familias.

Los periodistas dijeron que sí, pero que les contasen algo del viaje.

Dijeron que no sabe nadie lo que es estar tanto tiempo en el mar sin tener comunicación con el mundo.

Durante siete días hemos estado frente a las costas gallegas sin apenas avanzar un paso.

Cada uno de esos días solo ha soplado el viento una hora u hora y media. El resto del día calma chicha.

Los tripulantes quieren trasladarse a la barca para llegar enseguida a tierra. pero los periodistas les hacen ver la decepción que produciría que al final de la expedición abandonaran el «Azara».

Por fin se convino en llevar a tierra a dos de los tripulantes, para que telegrafíen a la familia.

Uno de ellos tiene su esposa en Nueva York y hoy precisamente tenía que embarcar.

El otro tiene a su madre en Alemania.

Hubo un momento en que se dudó si debían romper los precintos de los motores para llegar enseguida a Santander.

Los periodistas les convencieron de que no lo hicieran puesto que ya quedaba poco tiempo.

Los periodistas trasladaron a tierra a los dos deportistas que lo solicitaron.

Estos dijeron que durante la travesía habían sufrido muchas penalidades.

Dos veces se incendió la dinamo que produce la luz y una de ellas temieron que el fuego se propagara al barco.

Las velas del yate también sufrieron algunos desperfectos.

Cerca de las costas gallegas hablaron con dos pescadores.

Llegada del «Azara»

Santander. — A las siete y quince minutos de la tarde enfiló la meta de Cabo Mayor el yate «Azara».

Algunas embarcaciones salieron a recibirle entre ellas una gasolinera del rey.

El conde de Maceda les saludó en nombre del rey.

Los periodistas hablaron con los tripulantes los que dijeron que habían salido de América con bastante retraso, pues su único deseo era hacer un viaje de sport.

La Vuelta al País Vasco

San Sebastián.—Se ha corrido la tercera etapa de la Vuelta al País Vasco.

El recorrido ha sido de Pamplona a San Sebastián, con una distancia de 270 kilómetros.

El orden de llegada de los corredores es el siguiente:

Leduc en nueve horas, cuarenta y siete minutos y cuarenta y ocho segundos.

Venaeke en nueve horas, cincuenta y un minutos, treinta y dos segundos.

Frantz, en nueve horas, cincuenta y cuatro minutos, cuarenta segundos.

Dewaele, nueve horas, cincuenta y cuatro minutos, cuarenta segnndos.

Montero, diez horas, dos minutos, treinta y cinco segundos.

ECOS

¡Cuidado, que muerden!

En las cercanías del Instituto Pasteur, de París, hay un hotel en el cual se alojan los enfermos de hidrofobia, antes de ser internados para dar principio al tratamiento antirrábico.

El hotel es como cualquir otro de los de segunda categoría. No hay absolutamente nada que indique su carácter de antesala del Instituto.

Y ello hace que con harta frecuencia, lleguen personas del interior del país y pidan una habitación, conseguida la cual, se encuentran prácticamente prisioneros, hasta que no se les ha sometido a un examen médico practicado por alguno de los facultativos del Instituto Pasteur.

Y aun después del examen, al ser puestos «en libertad» deben someterse a unr visíta de inspección de policía, que trata de asegurarse de que ninguno de ellos está hidrófobo.

¡Como para ir al hotel esel... Pero en medio de todo, es una suerte para los provincianos que en lugar del Instituro Paster no haya un manicomio. Poaque entonces si que no se escapan.

La venganza de una doméstica

3, a las 11 n.

San Sebastián.— En Bayona ha ocurrido un suceso que está siendo muy comentado.

Unos señores que residen en esta población riñeron hace unos días a su doméstica porque hizo mal un encargo.

La muchacha malhumorada quiso tomar venganza en un hijo de sus señores.

Para ello fué poniendo en los alimentos del niño pequeñas cantidades de veneno y en vista de que no daban el resultado que ella apetecía puso una cantidad mayor de veneno puro.

El niño se intoxicó pero la oportuna intervención de un médico evitó que muriera.

La muchacha confesó su delito.

Lea usted mañana EL LIBERAL

LA GRACIA DE LOS DEMAS

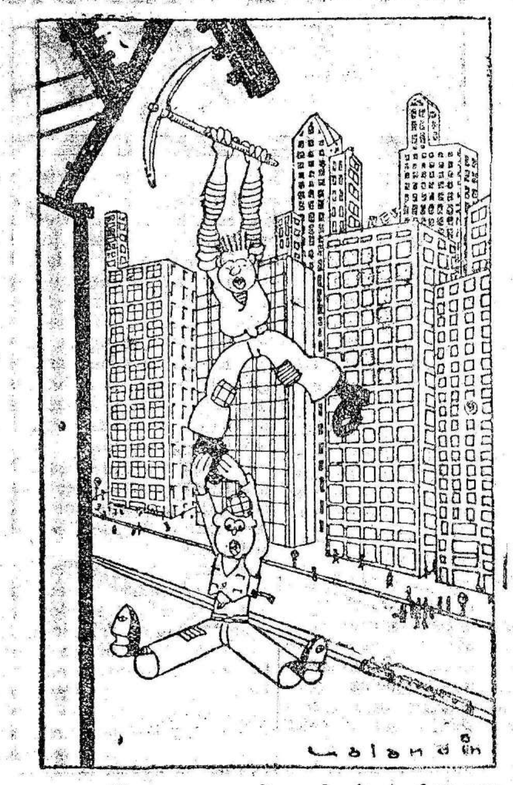

—¡Si no me sueltas el pie te doy con el pico en la cabeza.

(Las Provincias.)

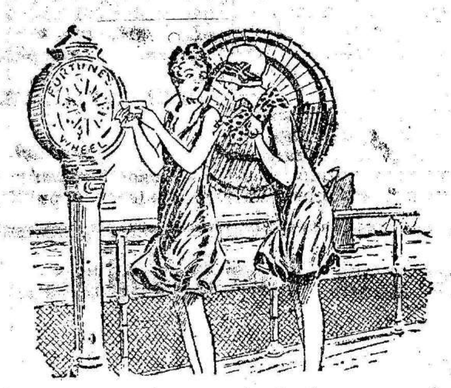

—¡Qué estafa! ¡Me sale el mismo porvenir que ayer!

(London Opinion.)

EXTRANJERO

El vencido Heeney es también vencido por el amor

4, a la 1 md.

Nueva York.—Está siendo muy comentada la derrota sufrida por Heeney en su lucha con el amor.

Cuando aun no se encontraba repuesto de la fenomenal paliza que recibió de su rival, el famoso boxeador se ha escapado con la señorita María Dunn, habiéndose marchado a Washington.

El juez de paz detuvo a los enamorados, los cuales contrajeron matrimonio enseguida.

La enamorada pareja regresó a Nueva York.

Por su domicilio desfilaron muchísimos periodistas con objeto de recoger datos para hacer información.

Más detalles del amaraje del aviador Courtney

Le Bourget.—Se conocen nuevos detalles del amaraje forzoso que en pleno Atlántico tuvo que hacer el aviador inglés Courtney.

Fué debido a habarse prendido fuego al aparato.

Entre llamas tuvieron que descender al mar donde permanecieron luchando angustíosamente con la muerte varias horas, hasta que fueron recogidos por un vapor.

Courtney telegrafió a su esposa tranquilizándola y diciéndole que las malas horas habían pasado ya.

Otro vuelo trasatlántico

Le Bourget.—A las ocho y cinco minutos de la mañana han salido los aviadores Yorikowsky y Kuvala para intentar la travesía del Atlántico.

Los observatorios marcan buen tiempo.

Los aviadores llevan para elimento dos pollos, una botella de coñac y dos de champán.

Llevan también un revólver para disparar cohetes luminosos.

La salud de Chamberlain

Londres.—La salud de Chamberlain deja bastante que desear habiendo tenido que suspender el viaje que tenía en proyecto.

Cómo será la próxima guerra

Chicago.—El doctor Eglor ha publicado una interesante información diciendo como será la próxima guerra.

Dice que se hará por medio de narcóticos.

Bastará con unos cuantos aeroplanps para combatir y vencer al ejército más potente del mundo.

Los aeroplanos arrojarán bombas con narcóticos que producirán el sueño en las filas enemigas.

El record de velocidad

Londres.—Los aviadores ingleses se proponen batir el record de velocidad.

Se han hecho ya algunas pruebas que han dado resultados positivos.

El aparato desarrollará una velocidad de unos trescientos o tres cientos sesenta kilometros por hora.

Hasta ahora el record de velocidad lo posee Italia con una media inferior a trescientos kilometros.

Un testamento curioso

Deja a su mujer y a su hijo en condiciones de que le sigan a la tumba fría

4, a la 1 md.

Nueva York.—Comunican de Filadelfia que ayer se abrió el testamento de un rico comerciante llamado José del Toro, de origen español, el cual contiene dos cláusulas originales.

En la primera de ellas dice: «Dejo a mi mujer la cantidad de un dólar para que se compre una cuerda y se ahorque, pues no merece otra cosa por ingrata y embustera».

La segunda se refiere a lo que deja a su hijo, y dice así: «A mi hijo le dejo la cantidad de cincuenta dólares, para que con ellos compre seis pies de terreno y cave una fosa muy honda, en la que se acostará a esperar la muerte, ya que es merecedor a ella por mal educado y poco estudioso.»

En la tercera determina que el resto de su fortuna, que es bastante considerable, se reparta entre los establecimientos de caridad de Filadelfia.

La esposa y el hijo desheredados piensan impugnar el testamento.

LA FIEBRE DEL JUEGO

Unos estafadores intentaban preparar una ruleta para saltar la banca

4, a la 1 md.

Saint Remo.—La policía ha descubierto con tiempo suficiente para evitarlos, los manejos de una banda de estafadores que trataban de desnivelar una ruleta de este Casino, al objeto de hacer saltar la banca.

Un individuo llamado Juan Ferri, de 28 años de edad, de origen italiano y que se dice ingeniero, penetró en una sala de juego del Gran Casino cuando ya estaba desalojado por los jugadores, y se puso a modificar un rodillo de una de las ruletas, al objeto de desnivelar un determinado sextante.

Cuando ya tenía desnivelado el rodillo e iba a montar la placa que habría de hacer contrapeso en el sextante, produjo ruido involuntariamente, y fué oido por uno de los vigilantes, que dió rápidamente todas las luces del salón y descubrió sus manejos.

Rápidamente acudió la policía, la cual detuvo al aprovechado «jugador».

Este hizo venir de París a toda su familia para que le ayudasen a disimular la operación y contaba con la cooperación de un croupier también italiano, llamado Boncienori, el cual poseía bolitas de marfil con alma metálica.

El «procedimiento» que pensaban poner en práctica para saltar la banca era el de desnivelar el rodillo y añadir a un sextante cuyos números habían sido determinados de antemano, una plancha imantada que además de inclinar a la ruleta hacia él, detendría en el sextante la bolita preparada.

Los estafadores contaban para su negocio con cincuenta mil francos, con los cuales pensaban hacer saltar la banca.

Noticias de Londres

La salud de Chamberlain

4, a la 1 md.

Londres.—El ministro de Negocios Extranjeros, Chamberlai, se encuentra ya bastante restablecido.

Se supone que podrá asistir al Consejo de Gabinete y realizar su anunciado viaje a París para asistir al acto de la firma del Pacto Kellog.

Peregrinación de ex-combatientes

Londres.—Ha salido para los campos de la Gran Guerra europea de Francia y Bélgica la vanguardia de la peregrinación de excombatientes.

La componen más de once mil personas entre excombatientes y familiares suyos.

Fuerte temporal de viento en el Guadarrama

3, a las 11 n.

Madrid.—Durante la mañana de hoy se ha desencadenado en el Guadarrama un fortísimo temporal de viento que causó muchos daños.

El huracán arrancó de cuajo varios árboles y la marquesina de la estación de Cercedilla.

Debido a los daños producidos por el huracán, los trenes han llegado con retraso.

La salud de la reina de Suecia

Se teme que fallezca

3, a las 11 n,

Estokolmo.—El último parte facilitado acerca del estado de la salud de la reina Victoria de Suecia, que se encuentra en el castillo de Drottningholm, víctima de un ataque de nefritis aguda, dice que la naturaleza de la reina se debilita de día en día, siendo su estado desesperado.

Todas las impresiones hacen temer un funesto desenlace.

ULTIMA HORA

Una nota oficiosa

4, a las 3 md.

Madrid.—En la Oficina de Información de la Presidencia han facilitado la siguiente nota oficiosa;

«La Prensa de estos días ha publicado la noticia del próximo viaje del presidente del Gobierno a París, relacionándolo con la firma por España del Pacto Kellogg declarando la guerra fuera de ley.

Aunque en efecto se ha hablado algo de esto, debidamente autorizados podemos afirmar que oficialmente no hay nada en concreto sobre este particular».

El veraneo de Primo de Rivera

Pontevedra.—El jefe del Gobierno realizó ayer su anunciada excursión a La Toja.

A su paso por Mondariz se le incorporaron diversos amigos que le acompañaron en su excursión, entre ellos el duque de Almenara, el conde de Montelirio, el marqués de Villafuente Bermeja y el doctor Compaired.

Al llegar a La Toja fué recibido en la escalinata del Gran Hotel por el presidente del Consejo de Administración de La Toja, marqués de Riestra, algunos consejeros y el gerente.

En el hotel se sirvió un banquete, durante el cual el presidente no cesó de hablar de los encantos de esta isla y de lo apropósito que son sus bellezas para que propagadas sirvan de fomento de turismo.

A la terminación del bauquete fué obsequiado por un concierto de música gallega a cargo del barítono Marcadilla y la señorita Sanjurjo.

A las dos y media de la tarde montó en una canoa, recorriendo todo el litoral de la isla, mostrándose maravillado de sus perspectivas.

Después siguió hasta Cambados, donde desembarcó, recorriendo la población entre constante aclamaciones del pueblo.

A las seis de la tarde regresó a La Toja, donde fué cumplimentado por el conde de Albinz, el Ayuntamiento de El Grobe y el gerente de la Compañía Nacional de Petróleos.

Después regresó a Pontevedra.

Hoy irá a Mondariz a visitar aquél balneario, y luego seguirá a Villagarcía.

El domingo irá a Vigo, Laguardia y Monteyeela, regresando luego a la capital para asistir a la corrida de toros y a la procesión de La Peregrina.

El lunes realizará una nueva excursión a La Toja.

Aleccionados a propagar enfermedades

Desde que el mundo es mundo, el hombre ha sido víctima de los insectos. Incansables propagadores de enfermedades y destructores de vidas, las moscas, mosquitos, cucarachas, chinches, pulgas y sus asquerosos aliados contaminan los seres humanos y sus alimentos, sembrando dolencias por doquier y hasta la muerte. La Ciencia os proporciona un arma infalible y rápida, el FLIT. Utilícelo implacablemente para matar insectos.

El FLIT pulverizado, limpia la casa en pocos minutos de moscas, mosquitos, chinches, cucarachas, hormigas y pulgas. Penetra en las rendijas donde se esconden y crían los insectos y destruye sus huevos.

FLIT pulverizado, sin dañar ni manchar el tejido más delicado, mata la polilla y sus larvas que destrozan la ropa.

Químicos famosos perfeccionaron el FLIT. Fácil de usar, mortífero para los insectos e inofensivo para el hombre. Pedirlo en todas partes.

Por mayor: BUSQUETS HERMANOS y C.ª, Cortes, 587, Barcelona
Sucursales: Madrid, Sevilla, Bilbao, Valencia, Gijón, Vigo, Palma

AVISO

Patronato del Circuito Nacional de Firmes Especialcs

Se pone en conocimiento de los propietarios de coches, carretas, carros y demás vehiculos de Tracción de Sangre de toda la provincia que la cobranza del impuesto por tasas de rodaje sobre los mismos termina el 31 del corriente.

Durante este plazo los interesados pueden satisfacer el importe de sus recibos y proveerse de las placas que justifican haber satisfecho dicho impuesto en el Paseo Corvera 26, 1.º, Murcia.

ZOTAL

Mata las moscas.
chinches y mosquitos.
LABORATORIO ZOTAL.—Sevilla.

SUBASTA

Tendrá lugar a las once del 26 de Agosto de 1928, en el despacho del Notario de Santa Pola don Raimundo Montller, sito en calle Mayor 12, para la venta por voluntad de los acreedores de la Testamentaría de D. Miguel Ruiz Baile, de las fincas siguientes, sitas todas en Santa Pola.

Una casa calle Castelar núm. 11.

Otra casa calle Santa Isabel núm. 10.

Y un departamento de casa destinado a caballeriza en calle Marqués de Molins, sin número de policía, manzana sesenta.

Todas estas casas salen a subasta por el tipo de 32.635 pesetas.

Los títulos de propiedad y el pliego de condiciones, en la Notaria.

PERFUMES GEESE

Los mejores y más económicos. Venta en la Fábrica.
TRINQUETE, 9

DOCTOR LOPEZ CAMPELLO
del Instituto Rubio de Madrid, enfermedades del ESTOMAGO, INTESTINOS e HIGADO, en Alicante, San Fernando, 67, de 9 a 12 y de 3 a 6

†

La señora

D.ª María Bosque Buendía

DE LOPEZ

Ha fallecido a las doce del día de ayer

a los 27 años de edad

habiendo recibido los SS. SS. y la Bendición Apostólica

R. I. P.

Sus resignados padres, don Joaquín Bosque y doña María Buendía; su esposo, don José López Laurero; hijo, Joaquinito López Bosque; hermanas, Pepita y Joaquina; abuela política, hermanos políticos, tíos, entre ellos don José Buendía Pérez; tíos políticos, primos y demás parientes:

Tienen el sentimiento de comunicar a sus amistades y personas piadosas tan irreparable pérdida y les ruegan la encomienden a Dios en sus oraciones y la asistencia a su entierro y funeral que tendrán lugar: el primero a las siete de la tarde de hoy sábado en la parroquial de San Andrés Apóstol y el segundo el lunes día 6 a las nueve en la citada iglesia, por lo que recibirán especial favor.

Murcia 4 de Agosto de 1928.

Casa mortuoria: Pío Tejera (antes Rubio), núm. 7, duplicado.—No se invita particularmente.—El duelo se despide en la plaza de Agustinas.

EL TIEMPO
TEMPERATURAS DEL DIA 3

Máxima a la sombra	35'4
Mínima	21'0
Evaporación, en m/m.	15'0
Lluvia, en m/m.	00'0

El Liberal

Teléfonos de EL LIBERAL
URBANOS..... Redacción, 63. Administración, 759
INTERURBANO: Número 5.
Apartado, 54

LECTURAS

Comentarios bibliográficos

LOVIS DUMUR: «Dieu protége le Tsar!» (Novela).-Ed. Albin Michel, París, 1928

Fué monstruosa—no diré perjudicial—, excesivamente monstruosa, la Guerra, para que su repercusión en las conciencias más sensibles se haya desvanecido por completo. Por otra parte, las investigaciones de orden histórico que se están realizando constantemente, la insaciable búsqueda de documentos que sitúen en su justo punto la verdad, grata o acerba, que determinará el sentido moral actuante de cada nación en la *avant-guérre*, son factores cuya presencia permanente en nuestro tiempo mantiene cubierta la atención hacia aquella conflagración de las consecuencias morales, científicas, idiosincrásicas, materiales, geográficas y estéticas tan importantes que nos es inquieto contemplar.

Así, la Guerra creó también una literatura en que, dando una apariencia novelesca a hechos de aquella nacidos, se atrae el interés de la juventud mundial y se mantiene la bendita inquietud, fruto quizá el más preciado de aquéllos bélicos días.

Entre los escritores que han dedicado sus actividades literarias a la narración de los episódios de que tan pródigos fueran los años 1914-1918, con una intención ética en que esté ausente ese chauvinismo turiferal tan del gusto de ciertos novelistas «cotizables» (en el sentido peyorativo de la calificación), se destaca Luis Dumur, que acaba de publicar una obra de tanto movimiento y colorido como sus anteriores producciones: «Dieu protége le Tsar!»

Esta vez, el autor de «Nach París» se ha trasladado a Rusia, a la Rusia de los zares, para—con elementos psicológicos de seres henchidos de leyenda, como el protervo Rasputin, el general Soukhomlinof, ministro de la guerra al principio de la mundial, hombre sometido a los caprichos de su mujer, y otros entes así—, componer una novela de amor en que aquellos elementos devienen más sobresalientes, más vitales en sus ya de por sí destacadas personalidades.

Y en cuanto al argumento de «Dieu protége le Tzar», es de naturaleza que reclama una breve sinopsis.

Son sus figuras principales el teniente Liapounof, simpático dragón de la guardia; las jóvenes Jaziga y Nadiejda, Ivanovna, primas del teniente e hijas de los príncipes Ossinine. Luego, el germanófilo capitán de artillería Prousky, insidioso, vano y fanfarron, agregado al ministerio de la Guerra por la influencia dominadora de la generala Soukhomlinof.

Epoca: julio de 1914, a raiz de la visita a Rusia del presidente francés, M. Poincaré.

Yaziga Ivanovna tenía veintiun años, y estaba casada hacía tres con el general Yaziga, viejo que a los seis meses de su turbulento matrimonio hubo de ser encerrado en un manicomio. La joven generala, «ardiente, sensual, casi venenosa», era el reverso de su hermana Nadiejda, a la que amaba, siendo correspondido, el teniente Liapounof. También el capitán Prousky la pretendía, y eran favorecidos sus deseos por el apoyo de Yaziga y de la princesa Ossinine, señora que usaba y abusaba de todos los recursos del tocador para detener el curso estrágnico de los años.

Prousky pertenecia a la camarilla del ministro de la Guerra, protegido e inspirado por el famoso *monje* siberiano, el «starets» Rasputin, tenebroso hechicero, dominador maléfico de la emperatriz y de las mujeres de la corte y de la aristocracia rusas, empezando por la princesa Ossinine.

Pero llega la guerra.

Luis Dumur describe algunas operaciones del frente ruso con una vibración y un colorido tales que en la imaginación del lector deviene fuertemente impresionada la plasticidad un tanto difusa de los bélicos momentos. Momentos que acabaron en derrotas espantosas debidas a las traiciones en que no estaba ausente la figura terrorífica y aborrecida de Gregorio Rasputin.

El teniente Liapounof, que ha mostrado su heroismo en diversas peligrosas circunstancias; cae gravemente herido; pero las manos amorosas de Nadiejda, convertida en enfermera, le salvan. Y es aquí donde el noviazgo comienza.

El capitán Prousky, entre tanto, maniobra arteramente en Petrogrado adelantando sus asuntos. Las intrigas derrotistas y las orgías desencadénanse en Rasputin, el todopoderoso. Ninguna mujer se atreve a resistir el taumaturgo que, entregado por su ambición a los agentes judeo-alemanes, precipita la ruina de la sociedad rusa, yá en descomposición.

Prousky es el novio casi oficial de Nadiejda a pesar de la resistencia de la muchacha que no tiene otro amparo que el de un antiguo amigo de su padre: el consejero privado Pedro Petrovítch. Y Nadiejda y Liapounof que consiguen un permiso simultáneo son interrumpidos en su disfrute por una obscura influencia que obliga al joven teniente a reincorporarse a su unidad, sin haber podido obtener de su novia que se recatase de Rasputin, a quien ella tenía curiosidad de ver y ganas de provocar. Y sucede lo previsto. Deslumbrado por la belleza de Nadiejda, el libertino la reclama, la exige. La muchacha resiste desesperadamente la coacción de sus familiares que quieren arrojarla a los brazos del canalla, quien ordena a la emperatriz, la obligue a casarse con Prousky. Así, la pobre niña, fascinada, alocada, viene a buscar el apoyo del propio maldito sátiro, que ya esperaba su presa...

La estúpida princesa Ossinine, al conocer la decisión de su hija, dice a Rasputin por teléfono:—«Querido padre, se ha realizado el milagro!»

«Dieu protége le Tsar!» es un libro apasionante que contribuye a iluminar más el fondo fanático y excesivamente frívolo de la sociedad rusa en su tiempo preagónico. Las escenas evocadoras, de un realismo agudo y sugestivo, nos presentan, con el charro colorido semiasiático del mundo ruso, la atmósfera pesada, angustiosa, de pesadilla, en que se mueven las figuras de esta gran novela, tan dramática, digna hermana, por los motivos inspiradores y por su estilo ligero y llano, casi periodístico, de aquella otra del mismo autor, «Les défaitistes», que tan gratamente impresionó al gran público de Francia.

José CANOVAS ALBARRACIN.

Noticiario

—En su último número, «El Teatro Moderno», publica el lindo sainete de Pilar Millán Astray, titulado «La tonta del bote» que tanto éxito obtuvo al ser estrenado en el Teatro Lara, de Madrid, en Abril de 1925.

—La biblioteca de la Revista de Política Social acaba de ser inaugurada con un volumen sobre «El Estado Corporativo», discurso pronunciado por el ministro de Trabajo, señor Aunós, en la Unión Patriótica de Madrid el día 16 de Abril último, que fué muy bien recibido por el obrerismo español.

—El número 6 de la «Revista de Política Social» correspondiente al mes de Junio publica, además de su anexo Boletin Oficial del Ministerio de Trabajo, un interesante sumario en sus variadas secciones, debiendo mencionarse especialmente los siguientes trabajos:

«El régimen corporativo en la Agricultura», por Constancio Bernardo de Quirós.—«Los pósitos de pescadores», por Victoria Kent.—«La Ley de Goltz» II, por el doctor Franz Oppenheimer.

«La estadística judicial en las cuestiones de trabajo (1924-1927)«. por Jerónimo Mallo.

«Psicología de la legislación social», por R. Oyuelos.—«Sentido de la jurisprudencia española en reclamaciones ante los Tribunales Industriales», por Zoilo Rodriguez y Porrero.

Información española, hispano americana y de otros países.

También:

«El nuevo Derecho Corporativo» por Alvaro López Núñez.—«Aspecto de cooperatismo español», por Regino González.—«El concepto de *Racionalización*», por José Mallart.

Vida religiosa

Santoral.—Día 4 de Agosto de 1928.—Sábado. — Santo Domingo de Guzmán.—San Eleuterio y Santa Perpétua.

—La Misa y Oficio divino de Santo Domingo de Guzmán, confesor, con rito doble y color blanco.

Mes de Agosto.—Este mes consta de 31 días. Está consagrado a la Asunción de la Virgen.

El toque de alba a las cinco de la mañana.

El toque de oraciones a las seis y media de la tarde.

El toque de Animas a las ocho de la noche.

Vela y Alumbrado

Se descubre con Misa rezada a las ocho y media de la mañana.

Se reserva con Bendición a las siete de la tarde.

Día 4. En Santa Ana.

Día 5. En San Nicolás.

Cultos

En la Catedral.—El coro por la mañana a las nueve con Prima y Misa Conventual y por la tarde a las cinco.

En María Reparadora.—Se descubre con Misa rezada a las siete de la mañana, y se reserva con bendición a las cinco de la tarde.

INDICADOR

ANUNCIOS BREVES

SECCIÓN ESPECIAL POR PALABRAS

De una a ocho palabras, 30 cimos. Cada palabra más, 5 céntimos

LEY DEL TIMBRE

Según dispone el artículo 200 de la vigente Ley del Timbre, los anuncios han de pagar este impuesto, con arreglo a la siguiente escala:

Hasta 10 ptas.	Ptas. 0,10
De 10,01 a 100 ptas.	— 0,15
De 100,01 a 250 ptas.	— 0,30
De 250,01 a 750 ptas.	— 0,60
De 750,01 a 1.200 ptas.	— 1,20
De más de 1.200 ptas.	— 2,40

Bolsa del Trabajo

(Sección gratuita hasta ocho palabras. Cada palabra más, 5 céntimos)

Si usted no tiene colocación puede solicitar trabajo en esta sección.

Se necesitan para venta artículo gran consumo agentes activos. Razón: Floridablanca, 30.

VENTAS

El Pequeño «Whippet», es sin duda el mejor de los coches. Paga patente reducida. Pida una demostración a Adrián Viudes, Floridablanca, Murcia.

Se venden solares en buenas condiciones. Razón: Depósito Cemento Calamar.

Volck. Contra las plagas de los árboles frutales, invernáculos, hortalizas, arbustos, plantas y flores.

Muebles se venden seminuevos en la carretera del Palmar, letra R.

Aiglon auto-oil, usando este lubrificante obtendréis el máximo de fuerza en vuestros motores, reduce el consumo, la fricción y los gastos de reparaciones. Pedid en todas partes el tipo indicado para cada automóvil.

ACEITES de vaselina para farmacia. Busquets Hermanos y Cía.—Valencia.

"La Moda Práctica"

ES LA REVISTA DE MODAS MAS UTIL

LA MODA PRACTICA se publica los días 5 y 20 de cada mes.

Para suscribirse bastará cortar y enviar a la ADMINISTRACION de LA MODA PRACTICA (Crédito Público 1, Murcia) el siguiente

BOLETIN DE SUSCRIPCION

Señor administrador de LA MODA PRACTICA:

D. . . . . .

. . . . . .

domiciliado en . . . .

. . . . . .

calle de. . . . . .

. . . . . .

desea suscribirse a LA MODA PRACTICA

(Fecha y firma)

PERSIANAS

Todas clases, se hacen y se componen. Gavacha, 10.

De todas clases, gran barato. Plaza San Antolín, 9. Estereria. Teléfono 554.

Antes de comprar persianas compruebe calidades y precios en casa Fuster, Sociedad, 17, teléfono 449.

NODRIZAS

(Sección especial para amas de cria, a 30 cts. inserción)

Ama de cría para casa de los padres, de 22 años de edad, leche de doce meses. Razón: Aljarique (Fortuna), preguntando por Catalina Mayor Romero. (1)

Ama de cria para casa de los padres, de 24 años de edad, leche de dos meses. Razón: Andujar, 15, preguntando por María Martínez Sánchez. (4)

BUZON

Señorita L. M. tiene carta esta Administración.

Señor H. L. tiene carta esta Administración.

VARIOS

Se compran 100 sillas usadas. Javalí Viejo, Gilberto Hellín.

El Cemento Calamar es el más discutido por ser el mejor. Depósito, Floridablanca, 30.

Volck. Moderno insecticida agrícola de fama mundial.

Canteros y maestros de obras para trabajo importante. Razón: Depósito Cemento Calamar.

Correspondencia particular. Si es usted suscriptor de EL LIBERAL, y está de paso en Murcia, puede recibir su correspondencia en nuestras oficinas, haciéndola dirigir al apartado, 54.

Volck. Potente insecticida, no venenoso ni irritante, inofensivo para el operador.

EL ANUNCIO es como la lluvia que cae sobre los campos, ninguna gota se pierde, si no da fruto en el acto... dispone el terreno para dar fruto mañana.

Cuando uno deja de anunciar otro deja de comprar.

Cuando uno deja de comprar otro deja de vender.

Cuando uno deja de vender otro deja de fabricar.

—

Ganaréis bastante dinero en vuestro negocio si os anunciais en EL LIBERAL, el diario de mayor circulación de Murcia y su región.

Toda la correspondencia para EL LIBERAL debe dirigirse al apartado 54, para que se reciba con mayor rapidez

Qué deliciosa bebida...!

BOMBAS CENTRIFUGAS

PARA RIEGOS

Grupos electro-bombas. Instalaciones para riegos con motor de aceites pesados "AVANCE"

LA MAQUINISTA DE LEVANTE

de la Mancomunidad Miguel Zapata e Hijos.—**LA UNION (Murcia)**

LEA USTED

"Heraldo de Madrid"

FARMACIA LÓPEZ JIMÉNEZ.—Pureza garantizada de los medicamentos. Platería, 84.—Teléfono 752.—Murcia

MEDICOS

ESPECIALISTAS

Dr. Avellán
Cirugía.—Rayos X.—Radiografías de riñón y de embarazadas.—Colecistoradiografías.—Consulta de 10 a 14. Ceballos, 3.

Ambrosio Bermejo Sandoval
Odontólogo.—Enfermedades de la boca y dientes. De 10 a 1 y de 4 a 7. Avenida de Canalejas, 2, 1.°. (Puente Viejo).

Dr. J. Carrillo Lozano
Del Instituto Rubio y del Real Dispensario Antituberculoso María Cristina de Madrid. Consulta de 11 a 1.—Licenciado Cascales, 2, Murcia.

Dr. A. Hernández Ros
Del Hospital Provincial. - Cirugía.--Malecón, letra A. De 10 a 12. Teléfono 386.

Dr. Raimundo Muñoz
Especialista en Enfermedades Nerviosas y Mentales. De 12 a 2 y de 3 a 5.—Plaza Romea 9 Teléfono 282.

Dr. Angel Martín Fernández
Garganta-Nariz-Oídos y sus operaciones. Profesor del Instituto Rubio.--Consulta de 10 a 1 y de 4 a 5.—Pascual, 9, Murcia.

Dr. J. Pérez Mateos
Garganta, Nariz y Oído, de 11 a 1.—San Nicolás 25 y 27.

Dr. A. Romero Elorriaga
Especialista. - Garganta. - Nariz. - Oído. - Rayos X. - Alta Frecuencia. - Diatermia.—Alfaro, 1, y Platería 57. Teléfono 504.

Farmacia y Laboratorio Químico
de P. FLORES.—Pascual, 10. Teléfono 5.—MURCIA

A todos aquellos de nuestros suscriptores que noten alguna deficiencia en el servicio de este periódico, rogamos que nos lo comuniquen para corregirlo inmediatamente.

MEJORA IMPORTANTE

El domingo 14 del pasado Julio, se inauguró, a las diez de la mañana, la sucursal de Droguería de Verónicas, en la calle de Selgas, 1, junto a la nueva Plaza de Abastos de la calle de Saavedra Fajardo (antes Rambla), donde encontrarán drogas, comestibles y artículos fotográficos, de calidades y precios iguales a los que tiene establecidos esta casa en su acreditado establecimiento central

DROGUERIA DE VERONICAS

Para defender sus intereses, consulte precios, que sin duda alguna encontrarán economía a la vez que buena calidad. Los señores clientes que se marchen de veraneo pasen nota de sus encargos indicando por donde quieren se les remita.

¡MADRES!

La salvación de los niños en el período de la dentición, es la verdadera Denticina, víuda de don Pablo Fernández Izquierdo. Pedirla en farmacias y droguerías.

LEA USTED

nuestra edición de la noche

CAPITONNÉS

y automóviles capitonnés para el transporte de muebles. **F. SOTO** O'Donnell, 23 SEVILLA

SI USTED COMPRA O VENDE ALGO ANUNCIESE EN NUESTRO INDICADOR Y OBTENDRA RESULTADOS PRACTICOS

PRESERVATIVOS
Catálogo gratis, sin enviar sello. «La Discreta», Salud, 6, Madrid.

Suscríbase a El Liberal

2 pesetas al mes

LA DENTICINA MORENO

En más de CUARENTA AÑOS de éxito creciente tiene demostrado que TRIUNFA SIEMPRE de todas las alteraciones del estómago y vientre, propias del período de la dentición de los niños.

PRECIO DEL FRASCO, 2 PTAS.

DE VENTA en la farmacia de su autor, **J. MORENO** Plaza Camacho, 26 **MURCIA**