AÑO XXIV.—NUMERO 8.095

VIERNES 13 DE MARZO DE 1925

MURCIA

PRECIOS DE SUSCRIPCIÓN:

En Murcia, 12 mes, 8,00 ptas. Provincias, trimestre, 7,50 — | Extranjero, trimestre, 15,00 ptas. América, — 11,00 —

Los anuncios se reciben en la Administración, día y noche

EDICIÓN DE LA MAÑANA

# El Liberal

EDICIONES ESPECIALES EN MADRID, BARCELONA Y SEVILLA

MURCIA

REDACCIÓN, ADMINISTRACIÓN Y TALLERES:

CRÉDITO PÚBLICO, 1. — Teléfono, 63

25 EJEMPLARES, 1,75

NUMERO SUELTO, 10 CÉNTIMOS

EN EL AYUNTAMIENTO

## Ayer tarde quedó constituida la nueva Corporación municipal

Ayer tarde a las cuatro se reunió en el Ayuntamiento la nueva Corporación municipal con objeto de tomar posesión.

Con este motivo los salones del Ayuntamiento se vieron muy concurridos de público, en el que predominaba el elemento obrero.

Presidió la sesión el gobernador civil don Arturo Salgado, el que después de ser leída la lista de nuevos concejales dijo:

En nombre del Gobierno de su majestad os he nombrado concejales de este Ayuntamiento para que rijais los destinos administrativos de Murcia.

En nombre también del Gobierno os felicito.

Ya conoceis todos cuales son mis ideas y mis consejos.

Venis a esta casa libres, en absoluto de toda presión extraña; procurad vosotros que no haya nunca en vuestra gestión interés personal alguno, sino que sea la conciencia la que os determine a obrar.

Así vuestra labor será digna de las virtudes de esta hermosa tierra.

Paro ello os pido solamente disciplina e interés.

Procurad siempre que el interés particular no se infiltre en esta casa.

Si así procedéis tendréis mi aplauso mientras con vosotros viva y cuando de aquí me aleje tendré la satisfacción de decir que fuí yo el que puse los jalones para conseguir la regeneración y el engrandecimiento de Murcia.

(La Corporación aplaude al gobernador).

Seguidamente el señor Sánchez Madrigal ocupa la presidencia y se procede a la elección de alcalde resultando elegido por treinta y nueve votos y una papeleta en blanco don Fernando Delmás.

### Discurso del alcalde

Al ocupar la presidencia el señor Delmás una salva de aplausos le agasaja.

El nuevo alcalde vivamente emocionado dice:

Al ocupar este sitial con el que me honrais, sean mis primeras palabras de salutación al pueblo de Murcia.

Os debo a todos gratitud, señores concejales, por haberme elegido presidente de la Corporación y lo habeis hecho así porque conoceis mi exaltado patriotismo y mi acendrado amor a Murcia: a esta tierra de mis amores que vió fructificar mis trabajos; a esta tierra donde mis hijos vieron la luz primera y en la que quiero descansar cuando la muerte cierre mis ojos, (Aplausos).

Os estoy agradecido porque vuestros votos me han colocado en este puesto, pero estos votos vienen acompañados de la opinión murciana que tiene para mí un extraordinario valor.

Estimo, señores concejales que no es preciso hacer historia retrospectiva que para nada nos interesa. Lo que sí hemos de procurar es que Murcia cambie de rumbo para lograr el engrandecimiento de ella, haciéndole ocupar el lugar que legítimamente le corresponde entre sus hermanas las provincias levantinas.

Es preciso que Murcia sea la ciudad levantina que proclame en todas partes las grandezas de esta hermosa región, orgullo de España.

Yo he venido aquí, señores concejales, por amor a esta Murcia y por disciplina.

Hombres como yo, consagrados de lleno al trabajo, no pueden ofrecer programa; pero sí hago pública manifestación de los deseos que me animan de servir y ser útil a Murcia.

Más si mi buena voluntad, mi buen deseo, mi sano propósito encontrasen algún dique misterioso contra el que mi gestión se estrelle, no dudeis que lo romperé, abriré una brecha para que por ella pueda ver Murcia entera cuales son los obstáculos que impiden su engrandecimiento (Aplausos).

Para esto necesito vuestra ayuda noble, fiel y desinteresada; la de la Prensa murciana, a la que desde este puesto me honro en saludar por medio de sus representantes aquí presentes.

Saludo igualmente a la respetable dama que nos honra con su presencia y viene a compartir con nosotros los trabajos de esta casa.

Quiera el cielo que nuestros esfuerzos sean fructíferos y beneficiosos.

Mil gracias he de dar al Ayuntamiento saliente, y de un modo especial a su digno alcalde don Antonio Pérez.

Y por último, termino expresando mi gratitud, mi agradecimieuto al señor Salgado Biempica, que ha querido honrarnos con su presencia en toda la sesión.

Yo que soy hombre de hechos y no de palabras, prometo corresponder justamente a la confianza que se me concede, laborando abnegadamente por esta población sobre cuyo escudo puso un rey las palabras de Muy Noble y Muy Leal.

(Una gran ovación premia el discurso del señor Delmás).

### Elección de tenientes alcaldes

Seguidamente se procede a la elección de tenientes alcaldes, resultando elegidos los siguientes:

Primero, don Francisco Martínez, de Hacienda.

Segundo, don Manuel Calderón, de Instrucción Pública.

Tercero, don Juan Aguilar, de Propios.

Cuarto, don Justo Navarro, de Policía Urbana

Quinto, don Antonio Meseguer, de Gobierno Interior.

Sexto, don Juan Antonio López Sánchez Solís, de Elecciones y quintas.

Séptimo, don Juan Díaz, de Policía rural.

Octavo, don Antonio Zamora, de Plazas y mercados.

Noveno, don José Clemares, de Festejos.

Décimo, don Gonzalo Valcárcel, de Beneficencia y sanidad.

### Tenientes alcaldes suplentes

Don Eliseo Gómez, don Ricardo Sánchez Madrigal, don Bernabé Guerrero, don José Muñoz López, don Josa José Ros, don José Sánchez Buendía, don Andrés Sobejano, doña Petra García, don José Lorca y don Rafael López.

### Concejales jurados y suplentes

Don Evaristo Pérez Cánovas, don Antonio Pérez Lucas, don Lorenzo Olagüe, don Juan J. Tortosa, don Ignacio Martínez, don José Rodríguez Sánchez, don Juan de Dios Hernández, don José Montesinos, señor Marqués de Torreoctavio y don José Fernández.

Se concede al alcalde un amplio voto de confianza para que nombre las delegaciones y se acuerda celebrar pleno esta tarde a las cuatro.

Y con esto termino la sesión.

FUTBOL

## Los campeones de España jugarán en Alicante

Ya es oficial que los campeones de España de «footboll» juegan en Alicante el dia de San José.

Esta noticia ha producido una explosión de entusiasmo en las peñas deportivas alicantinas.

El Club Natación laboraba silenciosamente por su reconstitución y se ha sacudido vigorosamente ese letargo que sucede a todo final de campeonato, dando principio a una era de vitalidad y deportivismo con un acontecimiento realmente atractivo y brillante.

Habrá que ver ese histórico campo de «La Florida» el dia de San José...

Por aquí, no se oye hablar ahora más que de Gamborena, de Anatol, de Vazquez, de Eguiazabal, de Rene Petit...—Alicante, 12 Marzo.

### Un partido en La Coruña

(Conferencia telefónica)

13, a la 1 m.

La Coruña.—Esta tarde se celebró un partido entre el Boca Junior de la Argentina y el Real Club Deportivo de La Coruña.

La tarde fué desapacible; pero hubo mucho público.

En la primera parte empataron a cero.

El partido termina ganando los argentinos por tres tantos a cero los gallegos.

## LA BOLSA

12, a la 1 m.

Cotizaciones de ayer:

Interior, 70'90.—Amortizable, 5 por 100 95'50.—Amortizable, 4 por 100, 89'50.—Banco de España, 569'00.—Tabacos, 238'50.—Francos, 36 25.—Libras, 33'68.—Dólares. 7'05.—Liras, 28'85.

ENVIO

## AL CONDE DE BUGALLAL

(Discurso pronunciado por el presidente del Consejo don Eduardo Dato en el Congreso de los Diputados el 1 de Marzo de 1921, o sea una semana justa antes de su trágica muerte).

«¿Quién puede dudar de que yo he de suscribir cuanto su señoría (el señor Cierva) afirmaba al principio de su discurso respecto al prestigio del régimen parlamentario y a la eficacia de ese régimen en el desenvolvimieato de la politica nacional? ¡Si yo he tenido el honor de decir ante el Congreso, no ha muchos días, que ahora la misión de gobierno es tan compleja, tan difícil, tan expuesta a errores, que realmente los que dirigen la política nacional, más que los Gobiernos mismos y que los partidos, son los Parlamentos! ¡Si yo afirmé a la cabeza de este banco azul un día que nosotros éramos servidores de una Monarquía constitucional y parlamentaria, y que no serviríamos a ninguna otra! ¡Si yo he afirmado constantemente que es el Parlamento el baluarte más eficaz de las libertades públicas y el freno más poderoso contra las extralimitaciones de los Gobiernos!»

## UN RASGO DE GLADSTONE

Quien asentó definitivamente en Inglaterra el régimen y la práctica constitucional fué Gladstone. A consecuencia de una intriga de corte urdida por los dignatarios palatinos que le eran adversos politicamente, Gladstone hubo de abandonar el Ministerio. Cuando volvió, impuesto por una mayoría aplastante, presentó a la reina Victoria la lista de los nuevos ministros, que la soberana firmó sin dificultad y con un gestecillo de desdén.

Pero Gladstone no habia terminado, como creía la reina. Terminada la firma de los decretos de nombramientos ministeriales, Gladstone sacó otra lista.

—No hemos terminado aún; esta vez traigo dos listas.

Sorprendida la reina, preguntó:

—¿De qué lista puede tratarse?

—Señora, esta vez para gobernar no me bastan ministros de mi confianza, Quiero tener las espaldas guardadas en palacio. Porlo so, y como los actuales funcionarios palatinos me han de perseguir con sus intrigas, me he tomado la libertad de traerle a vuestra majestad una lista de amigos y amigas mías de toda mi confianza que servirán el trono con toda lealtad.

Todas las protestas indignadas de la soberana se estrellaron ante la inquebrantable decisión de Gladstone.

—No se trata de la servidumbre privada de vuestra majestad. Ellos son los que, intrigando contra mí, se han convertido en funcionarios públicos. Por tanto, necesito que esos cargos estén ocupados por gente de toda mi confianza.

La reina tuvo que transigir. Gladstone contaba con mayoría y nadie más que él hubiera podido gobernar. Un golpe de Estado no era posible. Desde entonces rige verdaderamente en Inglaterra el régimen constitucional.

## INFORMACION REGIONAL

### CARTAGENA

#### Los restos de Moreno Ureña

A bordo del vapor «Peris y Valero» de la Compañía Trasmediterránea llegaron ayer a medio día a Cartagena, procedentes de Ceuta, los restos del heróico capitán de Regulares, don José Moreno Ureña, el que hace un año encontró gloriosamente en la posición de U'Tez. luchando contra el enemigo al frente de un puñado de valientes.

La fúnebre comitiva se organizó frente al monumento de los héroes de Santiago y Cavite, concurriendo al acto numeroso público a rendir el último tributo al héroe cartagenero.

El féretro, cubierto con la bandera nacional, fué colocado sobre un armón de Artillería enlutado y cubierto de coronas, dedicadas por la guarnición, sus jefes y compañeros, el Casino y la familia.

Abrian marcha secciones de soldados de los Cuerpos de la guarnición con hachones y el clero castrense con cruz alzada y presidian el duelo el gobernador militar de la plaza y general segundo jefe señor López de Robredo, el teniente de alcalde señor Marqués y los concejales señores Briones y Minguez, el comandante general del Arsenal, el Vicario castrense señor Neveros y por la familia el capitán de fragata señor Moreno de Arcos y el hermano politico del finado don Francisco Lizana.

En el acompañamiento figuraban nutridas comisiones de Ejército y Armada, rindiendo dos los honores al cadáver una compañia del regimiento de Cartagena.

#### Información general

Se encuentra enfermo el rico comerciante don Sandalio Alcantud.

—Felizmente alumbró una hermosa niña la señora de don Alfonso Noguera, industrial de esta plaza.

—Por los señores de Martinez Mateo y para su hijo don José Martínez López, ha sido pedida la mano de la bella señorita de La Unión, Pepita Cabezos Lajara, cuyo enlace se celebrará en Mayo.

—En el vapor de la Compañía Trasmediterránea «Peris y Valero» llegarán hoy procedentes de Ceuta, los restos del capitán de infantería don José Moreno Ureña, muerto gloriosamente en la posición de U'Ter.

—Hemos saludado en ésta, a nuestro buen amigo don Antonio García Alemán.

—Acompañado de su distinguida familia marcha a Madrid nuestro amigo don Antonio Cano Giménez.

—Falleció en esta el joven don Eloy Sánchez Martínez, a cuya familia enviamos nuestro sentido pésame.

—Esta tarde al toque de oraciones los Hermanos de la Cofradia de Nuestro Padre Jesús Nazareno celebrarán el comienzo de la novena a su titular con un solemne Miserere, dirigido por el notable músico Jerónimo Oliver.

—Se ha concedido el retiro para Murcia al condestable mayor don Virgilio Riquelme Juan, al primer maquinista don Juan Galiana Mari y al operario de la Maestranza del Arsenal, Manuel Calonge Castillo,

—Ha sido destinado a este Departamento, el primer practicante de la Armada don Pedro Martinez Moreno.

—Regresó a Madrid el teniente auditor de segunda don Jesús de Cora y Lira.

—Marchó a Zaragoza el teniente de navio don Cayetano Rivera,

—De Murcia han llegado la distinguida esposa del jefe de Telégrafos de esta ciudad y sus bellas hijas Virtudes y Mercedes.

—El próximo viernes a las siete de la tarde se celebrará en el Teatro Principal un concierto a cargo de la Asociación de Cultura musical.

Tomarán parte en dicho acto el eminente violinista ruso Alejandro Barjansky y el notable pianista alemán Hermann Franz Wagner.

#### Sucesos

Ingresó en la cárcel, Miguel Guillén (a) Pedrajn, por lesiones a un obrero de la fábrica de Productos Químicos.

—En la calle de Manuel Zamora volcó un carro que marchaba a toda velocidad, lesionando a Juan Ramirez que fuá asistido en el Hospital.

—En la calle del Duque chocaron los autos 1.464 y 2.686, resultando el primero con la rotura del eje, y en la calle del Aire el auto número 1,734 chocó con el 1.433, resultando ambos con grandes desperfectos.

—En la calle de Jesús y Maria tuvieron un encuentro bastante desagradable Fuensanta «La Chamícera» y Presentación «La Paloma», dos señoras entradas en años a las que por derecho les corresponde la jubilación, pero resulta que ambas están enamoradas del mismo hombre y este amor senil las ha llevado a ponerse las respectivas epidermis llenas de arañazos y bocados.

### ORIHUELA

#### Defunciones

Ha fallecido el decano del ilustre Colegio de abogados de esta ciudad y concejal del Ayuntamiento, don Pedro Pourtau Miralles, cuyo entierro se verificará esta tarde a las cuatro. Tambien ha dejado de existir don Mariano Zerón García.

La muerte del señor Pourtau ha sido sentida pues tenía muchas simpatías en la ciudad, e igualmente la del señor Zerón.

Descansen en paz los finados y reciban sus desconsoladas familias la expresión de nuestro sincero pésame.

#### Traslados

Han sido trasladados a las oficinas de telégrafos de Murcia, los oficiales que prestaban servicios en esta central, don Pedro Martinez y su consorte doña Emma Yagües. Durante la breve estancia en Orihuela de los señores Martínez, han creado amistades verdaderas que sienten su traslado.

#### Enfermo

Hállase enfermo y ha marchado a la corte a someterse a las prescripciones de un especialista, el antiguo comerciante de paños de esta plaza don J. Ramón Garrigós al que deseamos encuentre la salud perdida con rapidez.

También se encuentra enfermo el magistrado jubilado don Luis de la Serna y Ruiz de Benitivi al que deseamos un pronto restablecimiento.

#### Otra vez la lluvía

Ha vuelto a llover copiosamente. Los labriegos muéstranse contentísimos, pues esta última lluvia ha solucionado el conflicto del agua, pues se les han llenado los algibes y los árboles y sembrados han recibido el riego necesario para producir la cosecha del año corriente. Aun el tiempo sigue amenazando lluvia.—12 Marzo.

INFORMACION DE ALICANTE

## Han llegado ingenieros para estudiar el fenómeno de Sax

### El sábado dará una conferencia en el Ateneo, el ilustre catedrático de la Universidad de Murcia, Sr. Ruiz-funes

Dícese que durante estos últimos dias han estado en «Los carrizales», sitio de las inmediaciones de la colonia de Santa Eulalia, donde viene desarrollándose el fenómeno que tanta alarma había producido entre aquellos vecinos, unos ingenieros enviados de Madrid para estudiar el hecho y emitir su dictamen acerca del mismo. Y parece ser que la opinión de estos señores coincide con una de las versiones recogidas por nosotros en nuestra primera información acerca del asunto, es decir, que, cegada la laguna allí existente en otro tiempo, debió quedar bájo la superficie cierta cantidad de vegetación que los años y las condiciones del terreno debieron transformar en materia combustible. Hubo un juncar y al desaparecer las aguas quedó formado el subsuelo por una capa de turba. Después, algún pastor o alguno de los cazadores que allí suelen acudir, pudo hacer fuego y pudo prender este por alguna grieta: es aquello como un brasero al que se cubre con ceniza para guardar el fuego.

Está explicado todo esto. Pero nos falta algún detalle que no nos han dado los que dicen conocer la expresada opinión de los técnicos. Porque hay quien asegura, con textos de Pero-Grullo sin duda, que el fuego durará hasta que dure el combustible. Y esto es lo que convendría saber hasta cuando va a durar ese combustible, que ha destruído ya algunes árboles contra todas las disposiciones para el fomento y conservación de la repoblación forestal.

Sea ello lo que fuere, nosotros nos atenemos a la explicación dada y que coincide con la mayoría de nuestras referencias, debe acudirse a evitar el daño que se está produciendo, puesto que parece es evitable. Y que cesen a la vez ciertas fantasías que llevan la consternacion a los espíritus sencillos,

*

El sábado próximo dará una conferencia en el Ateneo de esta capital el catedrático de la Universidad de Murcia, don Mariano Ruiz Funes.

Anoche fué escuchado con verdadera deleitación el culto profesor de Barcelona, doctor Asmara, que ofreció a su auditorio un acabado estudio de metasípquica y espiritismo.

*

Hállase bastante mejorado de la dolencia que le aqueja el magistrado de esta Audiencia, don Ricardo Pérez.

Lo celebramos.

*

Pascual Fillol Cambrilos, José Sendra Escribá y Rafael Ortola Arboi salieron de caza a las inmediaciones de Pego.

Inopinadamente se le rompió a Pascual Fillol el portaescopetas, desprendiéndose el arma del hombro donde la llevaba colgada y disparándose al chocar sobre el suelo.

La carga vino a alojársele en el vientre a Rafael Rafael Ortalá, que ingresó en el hospital mal herido.

*

Esta tarde dará en el Ateneo una conferencia el profesor doctor Asmara, presidente de la Federación Espiritista Española.

El doctor Asmara disertará sobre el tema «Divagaciones sobre Metapsiquica y Espiritismo».

*

Nuestro antiguo compañero en la prensa don Victor Viñes, actualmente oficial de prisiones, ha obtenido un premio en el Certamen Nacional del Ahorro.

Enhorabuena.

*

De Madrid ha regresado a esta capital el notable barítono Paquito Latorre.

En la corte ha dejado firmados varios contratos importantes.

*

Entre los devotos del «bell canto» reina extraordinario entusiasmo por la ocasión que se les depara de escuchar en Alicante al eminente tenor Hipólito Lázaro.

El concierto que Lázaro dará aquí estn anunciado para el dia 29 próximo.

Se conoce ya el programa: trozos de «La africana», «Rigoletto», «Boheme», «Manón»...—12 marzo.

## POR LOS TEATROS

### ROMEA

La notable compañía que dirige el veterano primer actor Miguel Muñoz, puso en escena anoche la bella obra de Marquina «En Flandes se ha puesto el Sol».

El numeroso público que asistió anoche tuvo ocasión de saborear las esquisiteces de los sonoros versos del inspirado poeta.

Para esta noche anuncia Miguel Muñoz el estreno del drama legendario de capa y espada, en cuatro actos «Don Luis Megias» original de Marquina y Hernández Catá.

La critica madrileña, tan severa siempre con los autores de este género, ha juzgado ahora esta obra con los más halagueños elogios.

En Murcia existe gran interés en conocer este drama y ahora Miguel Muñoz, nos dá ocasión de aplaudir a los autores y a sus intérpretes, que según las noticias que tenemos, que por cierto nos merece entero crédito, hacen de «Don Luis Megias» una gran creación.

### CIRCO

Decíamos dias pasados que la empresa del Circo preparaba un gran acontecimiento para anoche, que iba a valerle uno de los éxitos más rotundos de la temporada.

Nos referimos al estreno de la pelicula española «La alegria del batallón». Todas las localidades del amplio teatro se hallaban ocupadas por un selecto público que tuvo ocasión de aplaudir a varios artistas españoles que en este acto de la cinematografia no desmerecen en nada de los más afamados del extranjero.

«La Alegría del Batallón» es un película que honra a la producción nacional. El señor Theus, inspirado poeta y notable periodista valenciano, que en esta adaptación ha hecho sus primeras armas en el arte mudo, ha puesto de relieve sus grandes condiciones para este dificil arte en el que ha conseguido un éxito definitivo.

Aparte de la adaptación tiene la película que nos ocupa otros grandes alicientes, tales como belleza de paisaje, limpieza de fotografias y gran lujo de detalles que demuestran la altura envidiable a que ha llegado la producción nacional.

El público, numeroso y selecto, aplaudió con gran entusiasmo y salió gratamente satisfecho.

Reciban los señores Fontes, abnegados empresarios que no cesan en su noble empeño de proporcionar al publico murciano cuantas novedades salen al mercado, nuestra más sincera felicitación por su indiscutible acierto.

### ORTIZ

Resonante fué el éxito alcanzado anoche por la Troupe Venecia en su debut.

Forman esta notable agrupación seis bellísimas mujeres, que solo con sus simpatias tienen asegurado el triunfo.

Forman parte de esta agrupación canzonetistas y bailarinas que realizan sus trabajos con gran entusiasmo y cariño.

Sobresale la labor desarrollada por la estrella de la canción, Teresita Rojas, que con sus lindas compañeras cautivó desde los primeros momentos la atención del público y se captó sus simpatias.

Al final de todos los numeros, el publico premió el trabajo de la agrupación Venecia con grandes ovaciones.

La actuactón de esta troupe en el teatro Ortiz ha de ser pródiga en éxitos artisticos y económicos.

*

En Córdoba falleció ayer la abuela de la aplaudida y bella artista Dora la Cordobesita, que tantas simpatias tiene en el publico murciano, simpatias que dentro de breve tendrá ocasión de demostrarle con motivo de su debut en el teatro Ortiz.

## Unión Mercantil e Industrial

**Deseando esta Sociedad dar una muestra de la satisfacción que le ha producido el nombramiento de su digno expresidente don Fernando Delmás, para alcalde de esta capital, abre una suscripción, entre sus socios, exclusivamente, para regalarle las insignias de su cargo, cuya cuota máxima será de 5 pesetas.**

**Se admiten las inscripciones, en el nuevo domicilio social de esta entidad, San Patricio, 1, entresuelo.—La Directiva.**

## Jefatura de Propiedades Militares de Murcia

Debiendo procederse al arrendamiento de un local en esta plaza para instalar el Depósito de Intendencia Militar, los dueños de fincas podrán presentar sus proposiciones (extendidas en el papel timbrado correspondiente) con tal objeto en las oficinas de esta Jefatura de Propiedades situada en la Plaza de los Apóstoles número 26 durante el plazo de 30 dias contados desde la fecha en que se publique este anuncio en el «Boletin oficial» de la provincia

Las condiciones a que ha de sujetarse dicho arrendamiento estarán de manifiesto todos los dias laborables de nueve a trece, en la citada Jefatura, y que no se publica por su mucha extensión.

Murcia 11 de marzo de 1925.—El jefe de Propiedades, Luis Casaubón.

# Una novela de Salvador Aguirre

Rafael Márquez Brown, mi buen amigo, me ha estado hablando de su paisano Salvador Aguirre, el eximio poeta torrevejense. Y me ha entregado un libro suyo—«Pensamiento y corazón»—que lenta, paulatinamente ha ido desflorando el contenido, espiritual que sus páginas—áureas, plateadas, azulinas, níveas,—albergan.

«Pensamiento y corazón» es una novela emotiva, delicada, interesante y, sobre todo, con un fondo moral excelso. La trama del libro es sugestiva, atrayente. Su autor un poeta apasionado y melancólico—ha sabido mover sus personajes tan magistralmente, ha puesto la acción de la novela en un ambiente tan bonito, tan puro y límpido, que el lector, entusiasmado, ávido, no hace un alto en su lectura apacible y discreta.

De vez en vez—¡son tan eficaces las renovaciones espirituales!—se alegra uno mucho de coger la virginidad inmaculada de algún librito fresco, soleado, que huela a perfumes románticos, de esos libritos que salen, como palomas blancas, del rincón florido de algún pueblecito lejano, esos pueblecitos perdidos en la inmensidad de la llanura o en los confines airéados de las playas...

Salvador Aguirre ha escrito un libro delicioso, admirable, ingénuo. Por sus páginas se deslizan suavemente el amor, el desinterés, la dicha, la abnegación, el romanticismo... Aguirre ha unido, sabiamente, su rica y espléndorosa sensibilidad poética con el concepto íntimo de su moral. Si posible fuera analizar la vida intrínseca y extrínseca de un novelista a través de sus producciones literarias, estaríamos en este momento, después de haber leído el libro de un escritor ingenioso y un poeta sensitivo, ante un hombre muy bueno, algo extraordinario.

De las injusticias de la Ley, de las rampionerías de la Sociedad y de las arbitrariedades del Estado es víctima estoica—es ciego en la juventud—Salvador Aguirre.

Las enormes y sublimes figuras de Pérez Galdós, de Salvador Rueda y hasta ese genial y divino «Max Estrella», por obra y gracia de Valle Inclán, las evoco y las veo desfilar graves, únicas, taciturnas,—con sus cegueras inexorables—por los soñolientos y viejos jardines españoles. Y Aguirre, el muchacho de exquisito talento, de cultura sólida y limpia honradez tendrá que dictar sus próximos libros a alguna jovencita bella y sonrosada que por simpatía y afecto sea la secretaria ideal del joven poeta ciego.

Hay en la novela una poesía que por lo sutil, por lo maravillosa y dulce que es, merece que la recuerde aisladamente. Se intitula «Centellas».

Ahí va un fragmento:

«¡Ay loca,
loquita!
Tu boca
me inflama
cual llama
bendita;
tu cuello
tan bello,
de raso
de nieve;
tu paso
tan breve,
tus fiernas
miradas,
tus piernas
rosadas,
tu linda
cintura
que brinda
dulzura...»

Las dalias, los pensamientos y los lirios son flores poéticas. En el alma noble de «Pensamiento y corazón» he puesto tres flores: una dalia, un pensamiento y un lirio. El libro se lo he dejado, para que lo lea en su gabinetito rosa bajo un resplandor azulenco, a una linda y rubia amiguita...

Aguirre: si alguna vez nos vemos por el mundo le contaré al oido lo que mi guapa amiga me dijo sobre su libro...

CARLOS RUIZ FUNES AMOROS.

## VIDA RELIGIOSA

Santoral.—Dia 13 de Marzo de 1925.—Viernes.—San Leandro.—Santa Cristina.—San Rodrigo y Salomón.—Santas Modesta, Teodora y Eufrasia.

Indulgencia plenaria.—Ayuno con abstinencia.

La Misa y oficio divino de la feria VI, con rito De ea simple y color morado.

—Mes de Marzo.—Este mes consta de 31 dias.

Está consagrado al Patriarca San José.

El toque de alba, por la mañana a las cinco.

El toque de oraciones, a las seis y media de la tarde.

El toque de Animas, por la noche a las nueve.

Vela y Alumbrado.—Se descubre, con Misa rezada, por la mañana a las ocho.

Se reserva, con Bendición, a las cinco y media de la tarde.

El día 13 de Marzo de 1925, está la Vela y Alumbrado en San Antolín.

El dia 14 de Marzo.—En Santa Florentina.

CULTOS

—En la Catedral.—El coro por la mañana a las nueve, con Misa de Prima y Conventual, y por la tarde a las tres Vísperas Completas, Maitines y Laudes.

En María Reparadora.—Se descubre con Misa rezada por la mañana a las siete, y se reserva con Bendición a las cinco de la tarde.

En San Antolín.—En el solemne quinario que se celebrará los lunes al toque de oraciones, en honor del Santísimo Cristo del Perdón, predicará todos los días el muy ilustre señor don José Cerdá Escandell.

En la Merced.—Novena a Nuestro Padre Jesús, por la mañana en la misa de ocho y doce, y con solemnidad al toque de oraciones.

En Santa Clara.—Novena al Santísimo Cristo del Consuelo al toque de oraciones.

Capilla de San José (Santa Eulalia).—Novena a San José, por la tarde a las cinco y media.

En Santa Catalina.—Novena a San José, al toque de oraciones.

El día 19, último de novena, ocupará la sagrada cátedra el Ledo. D. Sotero Gonsález Lerma, cura párroco de Ntra. Sra. del Carmen

LOS SIETE DOMINGOS DE SAN JOSE

En San Lorenzo.—Por la mañana en la misa de ocho y media y por la tarde a las tres y media.

En San Pedro.—Por la mañana en la misa de siete y ocho y por la tarde a las tres y media.

En San Nicolás.—Por la tarde a las tres y media.

En San Juan de Dios.—En la misa de seis.

En San Bartolomé.—En la misa rezada de ocho.

En Santa Eulalia.—En la misa de ocho y media.

En San Miguel.—En la misa de ocho.

En Santa Catalina.—Por la mañana a las ocho y por la tarde a las tres y media.

En Santo Domingo.—En la misa de seis, ocho y diez.

En la Purísima.—En la misa de seis y ocho y al toque de oraciones.

En San Antolín.—Por la mañana en la misa de seis y media y ocho y al toque de oraciones.

Nota.—La devoción de los siete domingos de San osé, tiene lugar solamente el domiago, y no en los dias feriados.

Misas fijas en domingo y días festivos

Santo Domingo: a las cinco, seis, seis y media, siete, siete y media, ocho, ocho y media y diez.

En la Merced a las siete, ocho y once.

En el Carmen: una hora después del alba a las ocho y a las diez.

San Antolín: a las cinco y media, siete y media y doce

Santa Catalina, a las ocho y doce

Santa Eulalia: a las ocho y media y once

San Lorenzo: a las seis y media, siete y media, ocho, ocho y media y once y media

San Miguel: a las ocho.

San Nicolás: a las siete y media, nueve y once.

En San Miguel, por la mañana en la Misa de ocho.

## ENTIERROS

En el tren correo de ayer fué trasladado a esta, desde Madrid, el cadáver del que en vida fué nuestro querido amigo el académico de la Real Academia de la Historia, excelentísimo señor don Adolfo Herrera y Chiessanova, fallecido en la corte el día 10 del corriente.

A la estación acudieron a rendir el póstumo tributo de simpatía y afecto gran número de amigos del finado y su afligida familia.

De la estación fué trasladado el cadáver a la iglesia de Santa Catalina, desde donde después de rezar las preces de ritual, se verificó el entierro, al que asistió una numerosa y distinguida concurrencia

En representación de la familia presidió su íntimo amigo don Salvador Martínez Marín-Baldo.

A la afligida viuda, la excelentísima señora doña Magdalena Gil, hermana del que fué gloria de las letras murcianas Ricardo Gil, sobrinas y demás familia, reiteramos la expresión de nuestro más sentido pésame.

También se verificó ayer tarde a las tres el entierro del subdirector del Conservatorio don Pedro Muñoz Pedrera.

Fué este acto una verdadera manifestación de duelo, en el que figuraron representaciones de todas las clases sociales.

El lujoso féretro ostentaba varias coronas, entre ellas una dedicada por el claustro de profesores de dicho centro y otra de sus sentidas alumnas.

Presidieron el duelo don Isidoro de la Cierva, presidente del Patronato del Conservatorio, el director don Emilio Diez de Revenga y los profesores.

También figuraba una representación del Casino.

El acto fué una muestra palpable de las simpatías que contaba en Murcia el infortunado Muñoz Pedrera.

Como manifestación de sentimiento, el Conservatorio ha suspendido sus clases por tres días, homenaje de cariño al que fué buen compañero, excelente profesor y murciano ilustre que supo honrar a su tierra con las producciones de su arte popular.

Reiteramos a la afligida familia del finado el testimonio de nuestro más sincero sentimiento, por desgracia tan irreparable como sensible.

EL QUE NO ANUNCIA
NO VENDE
EL ANUNCIO ES EL MEJOR
VIAJANTE DE TU CASA

## PALACIO DE JUSTICIA

### AUDIENCIA

Señalamientos para el día 13

Sección primera.—Una causa del Juzgado de Caravaca por tenencia de armas contra Antonio Fernández García.

Letrado señor Molina, Procurador señor Navarro.

Sección segunda.—Una causa del Juzgado de Mula por homicidio contra Blas Lozano.

Letrado señor Pardo, Procuradores señores Ruiz y Navarro, Acusador señor Llanos.

## NOTICIAS

El Consejo de Administración de la Caja Postal de Ahorros, ha concedido diploma y medalla de plata de dicha institución, a nuestro distinguido amigo don Francisco Martínez Rodríguez, secretario del Ayuntamiento de Alcantarilla, por su acertada gestión como presidente de la Junta local pro-ahorro.

Nuestra enhorabuena.

El buen alcalde hoy prescribe
si no es en su oficio lego,
limpiar con Licor del Polo
hasta las bocas de riego.

## Cursos breves de enseñanza agrícola

La Asociación General de Ganaderos está organizando, como en los años anteriores «Cursos prácticos agro-pecuarios», que se efectuarán en el local de Exposiciones de la Casa de Campo, desde el día 2 de Abril al 30 de Mayo próximo, dividiéndose las enseñanzas en los tres grupos siguientes:

Primero. Cría y explotación de los animales; higiene y sanidad pecuarias; praticultura y alimentación de los ganados e industrias lácteas. a cargo de los señores don Dalmacio García e Izcara, don Santos Arán, don Juan Díaz Muñoz y don Gregorio Matallana.

Segundo. Avicultura y Cunicultura, por el profesor don Ramón J. Crespo.

Tercero. Apicultura, profesor, don Teodoro José Trigo.

A esos cursos podrán asistir individuos de ambos sexos, de catorce años en adelante. El plazo de matrícula terminará el 15 de Abril.

En el mismo local habrá un internado para los alumnos varones, de catorce a veintidós años, que lo soliciten. Algunas Diputaciones y entidades agrícolas han comunicado ya a la Asociación de Ganaderos el acuerdo de enviar jóvenes pensionados a recibir esas enseñanzas teórico-prácticas.

**La Censura no admite blancos**
**Advertimos a nuestros lectores que si alguna incoherencia observan en algunos escritos, no es culpa nuestra.**

## A VUELA PLUMA

Desde hoy ofrece la política murciana una novedad: la mujer forma parte del Concejo. Murcia ha entrado en el concierto de los Ayuntamientos españoles que van nombrando señoras.

A los hombres, el que la mujer tome parte en la política, como todo es según el color del cristal con que se mira, para unos será muy justo, por muchas razones; mientras otros estimarán que el lugar de la mujer es el hogar. Para estos ¿qué se va a alegar? Con las facilidades de la vida moderna que inventó la máquina de coser y después otras muchas máquinas, las ocupaciones domésticas se simplifican muchísimo. El número de mujeres supera en mucho al de hombres. y ¿qué harán tantas mujeres al lado del hogar? Además, la carestía de la vida precisa que salga de casa para ayudar con su trabajo al sostenimiento de la familia.

Hoy no se hace más que seguir las costumbres de los tiempos, pues antes que las españolas se dedicaran a la mecanografía, comercio etc., en las demás naciones ocupaban estos cargos con gran competencia y ganando elevadísimos sueldos. Antes que las españolas asistieran a las aulas en otras naciones era tal el número de alumnas que había Universidad en que superaba su número al de alumnos. Y ya viene figurando en política, pues ha llegado hasta desempeñar un Ministerio.

Hasta ahora los cargos públicos confiados a la mujer eran los más difíciles: o maestra o reina. O se encargaba de desenvolver las dificultades del niño, de formar los futuros ciudadanos, o dirigía la nación. Si como maestra el trabajo es penoso, que solo puede tener idea de ello quien haya estado en clase seis horas diarias año tras año; como reina de tal manera ha cumplido su misión; que muchas naciones han sido grandes regidas por mujeres. Inglaterra cuenta los más gloriosos reinados el de Isabel, Ana, la buena reina, en cuyo tiempo adquirieron Gibraltar, el de la Reina Victoria.

En Asia es aún más evidente el gran mérito de las reinas, pues gobiernan sin opresión, con rigor, vigilancia, economía y el pueblo es mas feliz. Las naciones que han tenido la ley sálica también cuentan en su gobierno con mujeres que en momentos difíciles han dictado notables disposiciones. Ejemplo de ello, Francia gobernada por Blanca de Castilla, madre de San Luis.

La vida municipal murciana regida por hombres da por resultado: las deudas sin pagar, los impuestos sin cobrar, las escuelas cerradas, sin agua ni alcantarillado, el problema de la vivienda sin resolver, el polvo ocultando el adoquinado, así todos los servicios.

Si una mujer dirigiera el Concejo, resolvería alguna de estas cuestiones que mas que el hombre siente la necesidad de agua, de las subsistencias, de la vivienda, de la enseñanza. Además que la mujer que ha de llevar el presupuesto familiar no sería menos apta para la cuestión económica.

Y digamos sobre el nombramiento de señoras concejales como el apólogo de los árboles eligiendo rey: Si para bien de Murcia toma parte la mujer en la política, gocemos todo de ello; pero si el nuevo Municipio va a ser como los anteriores, no merecía la pena de sacar a la mujer del lugar en que se hallaba.

R. DE C.

## Un caso de bigamia

### Un lío de parentescos

Paris.—Ante los tribunales de Beauvais se ha visto un proceso por un caso de bigamia bastante embrollado, pues si el delito existe naturalmente, en cambio no tiene apariencia legal como tal delito.

El procesado Roberto Martín, que era casado, quiso contraer nuevas nupcias sin divorciarse de su primera mujer, y para ello no encontró medio mejor ni más sencillo que el de apropiarse el estado civil de su hermano Jorge, que era soltero.

Con el nombre de éste firmó el acta del matrimonio, reconoció un hijo natural de su segunda mujer y declaró como legítimo un hijo que tuvo con ella.

Resulta pues, que Roberto, siendo bígamo de hecho, no lo es legalmente, y que, en cambio su hermano Jorge, siendo soltero en realidad, se encuentra legalmente casado y padre de dos hijos, y que su mujer es su segunda cuñada, y sus sobrinitos son sus hijos.

El jurado, hecho sin duda un «lío» con este cómulo de parentescos y delitos reales y legales, absolvió al procesado.

DATOS INTERESANTES

## ACERCA DE UNA EXPOSICIÓN

### La conferencia de D. Juan Pich

La Prensa barcelonesa publica amplios extractos de la conferencia dada por don Juan Pich en el teatro Barcelona, de la ciudad condal, acerca de su gestión en el Comité de la Exposición de Industrias Eléctricas. Entresacamos de aquellos los siguientes interesantísimos datos.

"La Exposición ha recibido por todos los conceptos la cantidad total de 51.781.162'73 pesetas. Al cesar la Junta en 1923 quedaban en caja, a disposición del tesorero, 4.500.000 pesetas. Del empréstito de los 65 millones realizado por el Ayuntamiento quedaba un saldo a cobrar—deduciéndose el quebranto que produjo la operación y que produjo la la operación y que importó 4 685.459,30 pesetas, dejando un producto neto de 60.314 551'60 pesetas, del que sólo entregó a la Exposición 21.663.475—. quedaba un saldo a cobrar, repito, de 38.671 086 pesetas y 50 céntimos, que quedó depositado en el Ayuntamiento.

A cambio de este esfuerzo económico vemos el patrimonio que queda para la ciudad en obras ejecutadas: las avenidas, paseos, stadium, plazas, pasajes, parques, Miramar, palacios de arte moderno y arte antiguo, de la industria, oficinas, urbanizaciones de la «Colla del Arros» y de la «Font del Gat», almacenes, escolleras, canalizaciones, cloacas y demás obras, que importan en total 31 millones de pesetas. Los terrenos oxpropiados que han pasado al Ayuntamiento y destinados a la reventa valorados a bajo precio prepresentan unos 39 millones de pesetas.

Entre otras mejoras debidas a la Exposición están además las siguientes:

Los dos metropolitanos, empresa impulsada por la Exposición. Constitución del hotel Ritz.

Proyectos y estudios del gran Parque del Sports en Pedralbes.

Plaza de España.

Impulso a las obras del Palacio real.

Paseo marítimo.

Estudios para el paseo de Circunvalación de la Montaña.

Circuito de turismo.

E innumerables Empresas privadas nacidas al calor de la Exposición, proyectadas al impulso del presupuesto de la misma.» (Aplausos).

El señor Pich terminó su conferencia con este párrafo:

«Barcelona debe hacer la Exposición; Barcelona hará la Exposición. Y cuando la haga Barcelona, yo aportaré a esta obra todo mi concurso, toda mi fe, todo mi entusiasmo, como el más humilde ciudadano, ejerciendo cualquier cargo, por modesto que sea, que en todos me sentiría honrado con tal que sea para servir a Barcelona, a Cataluña y a España.» (Grandes aplausos.)

LA POLITICA Y LA GUERRA

# El general Primo de Rivera ha comunicado al Directorio que el hambre impera en las cábilas rebeldes

## Magaz visita al monarca a las once y media de la noche

### Despacho y audiencia

12, a las 8 t

Madrid.—Despachó hoy con el rey el presidente interino del Directorio.

Terminado el despacho el monarca recibió en audiencia al embajador de Alemania, ministro de Panamá y otras personalidades.

### Visitas en la Presidencia

Madrid.—En la Presidencia cumplimentaron a Magaz el ministro de Chile, el marqués de Cavalcanti y el conde de Bárcenas.

### El Estatuto provincial

Madrid.—Como ya digimos, mañana será sometido a la firma del rey el decreto implantando el nuevo Estatuto provincial.

En la exposición, que es amplísima, se justifica la necesidad de robustecer la vida de la provincia, como organismo intermedio entre el Estado y el Municipio.

El articulado contiene 310 apartados. Entre ellos es digno de mención, por su originalidad, el que crea un impuesto sobre los solteros.

Se aumentan los ingresos de las Diputaciones en forma que les permita desenvolverse holgadamente.

### Contra el cambio de hora

Madrid.—El escritor socialista Fabra Rivas publica hoy un articulo oponiéndose al acostumbrado cambio de hora que se realiza en verano.

Expone diversas razones para demostrar que el adelanto de la hora perjudica a los panaderos, a los albañiles y todos los obreros del ramo de construcción.

También produce serios trastornos a los obreros ferroviarios.

Termina afirmando que las obreras tampoco quieren el cambio de hora.

### Los españoles de Filipinas

Madrid.—Los españoles residentes en Filipinas han dirigido un mensaje al presidente del Directorio militar, solicitando facilidades para realizar en el lugar de residencia la instrucción militar.

### Noticias de Melilla

12, a las 3 t.

Melilla.—Las autoridades jalifianas, presididas por Abd el Kader, cumplimentaron al general Saujurjo.

Después visitaron al coronel Sánchez Ocaña, expresándole su gratitud por la intervención que tuvo en sus nombramientos.

—El tractocarril de Drius arrolló al soldado de ingenieros Pedro Gómez, causándole lesiones de gravedad.

—Se asegura que en breve será nombrado para esta zona un coronel de intervención militar.

—Han ingresado en el hospital, heridos por accidente, los soldados José Gil, Jaime Molipanes, Agapito Rodriguez y Francisco Conrado.

—En Midar se han presentado varias familias de indígenas en señal de sumisión.

—Cuando lo permita el temporal, serán trasladados al hospital de Carabanchel el teniente del regimiento de Melilla don Natalio Cortés y el sargento del Tercio don Enrique Torres.

—Mañana se celebrará un consejo de guerra contra los soldados José Egea y Pedro Ceballos.

### Reunión del Directorio

13, a la 1 md.

Madrid.—La reunión del Directorio comenzó a la una de la tarde terminando a las dos.

A la salida el general Mayandía se limitó a manifestar a los periodistas que la reunión no había tenido más objeto que dar las últimas pinceladas al Estatuto provincial y a ultimar varias disposiciones transitorias.

No se trató de ningún otro asunto.

### Buenas noticias de Africa

Madrid.—Como resultado de la conferencia celebrada hoy por el Directorio con Primo de Rivera, se ha facilitado una nota oficiosa en la Presidencia diciendo que como cada vez el hambre se deja sentir con más intensidad, siguen las sumisiones de moros que se presentan con armamentos y sus familias.

Se anuncian numerosas sumisiones.

Las jaraas siguen haciendo incursiones en el campo rebelde, haciendo grandes daños.

Hoy no celebró consejo el Directorio.

### El Consejo Superior Bancario

Madrid.—En vista de las irregularidades que vienen ocurriendo con los bancos, va a reformarse el Consejo Superior Bancario.

### Lo que va a recibir Sánchez Guerra el día de su santo

Madrid.—El día de San José recibirá Sánchez Guerra un homenaje de adhesión de sus amigos con motivo de su onomástico.

Se sabe que entre las muchas felicitaciones que recibirá, habrá algunas de personalidades muy significadas.

### Lo que firma el Rey

El Rey ha firmado los siguientes decretos:

Presidencia.—Nombrando consejero a don Angel Fernández Caro, agregado a una sección.

Haciendo una transferencia de crédito de setenta y cuatro mil pesetas al presupuesto de Guerra para la adquisición de lana y borra con destino al ejército de Marruecos.

### Noticias de Melilla

Melilla.—Sobre estas costas se ha desencadenado un fuerte temporal.

El vapor «Montetoro» no pudo arribar en el muelle y se refugió en Cala Tramontana.

Allí fueron automóviles, recogiendo a los viajeros y la correspondencia.

Las baterías de Benítez y Sidi-Mesaud cañonearon al enemigo, dispersándolo

### El Correo español en Tánger

Tánger.—Se ha inaugurado el local del Correo español en Tánger.

Está instalado en el antiguo edificio de la legación española.

### Ruiz del Portal en Valencia

Valencia.—El general Ruiz del Portal visitó los monumentos de la ciudad acompañado de las autoridades.

También estuvo en la Lonja.

En el restorán de la playa se celebró un banquete organizado por los empleados de Correos.

Presidió Ruiz del Portal.

Una comisión de agricultores visitó después al vocal del Directorio, ofreciéndole de varios problemas.

Por la tarde emprendió Ruiz del Portal su viaje de regreso a Madrid.

## Las excavaciones de Gizeh

### Se ha encontrado una tumba

El doctor Reichmer, jéfe de la Misión científica de esta ciudad, que ha estado recientemente en Egipto y regresó a América estos últimos días, ha puesto de relieve la excepcional importancia de las exeavaciones hechas en las inmediaciones de Gizeh, en la orilla izquierda del Nilo, entre las Pirámides y las ruinas de Menfis.

Como se había anunciado que esta misión había descubierto la tumba del faraón Snofrú, perteneciente a la cuarta dinastía, el señor Reichmer ha declarado que, en realidad, la tumba descubierta debe ser la de un alto dignatario de aquel Rey, a quien este regaló un magnífico sarcófago. En opinión del jefe de la citada Misión, la tumba del Rey Snefrú debe hallarse en laa inmediaciones de la pirámide de Deshur.

## Madrinas de guerra

Solicita madrina de guerra el cabo Manuel Jiménez Vázquez el soldado Emilio Gómez Pérez, pertenecientes a la segunda compañía del grupo expedicionario del tercer regimiento de Zapadores Minadores destacado en el campamento de Rigaua Tetuán.

El soldado caravaqueño Sebastián Sánchez Martínez que se encuentra en el Parque de automóviles y estación de radiotelegrafía.

Aniceto Martínez y Emilio Cortina, soldados de la Comandancia de ingenieros, plana mayor, Melilla.

Bernardo Serrano Perales, Antonio Berjalance Tarifa y Juan Porta Soler, cabos del grupo de Intendencia de Ceuta, 11.ª compañía de automóviles.

Manuel Luque Morales. Fructuoso Arias, Sánchez, Félix Simón Sedano, Eustaquio Escariaza, Manuel López Roca y Francisco Montesinos García, tampién pertenecientes a la 11.ª compañía de automóviles en Tetuán.

Francisco Tonomé, perteneciente al batallón de Cazadores de Talavera, núm. 18, 6.ª compañía en Tetuán; Bienvenido Yelo Yelo, en la Comandancia de ingenieros de Larache, primera compañía de Zapadores en Larache.

Gaspar Jiménez Gómez, sargento del batallón expedicionario de infantería de Sevilla, núm. 33, primera compañía, campamento de T'Zenín Larache.

ANUNCIANDOLA
HARÁ VD. HABLAR
A SU MERCANCÍA

# ULTIMAS NOTICIAS Y TELEFONEMAS HASTA LAS 4 DE LA MADRUGADA

## INFORMACION GENERAL

# En una romería se le dispara a un médico una pistola y mata a una joven

### De la vida teatral

12, a las 3 t.

Madrid.— Los asíduos concurrentes al Teatro Real se encuentran muy descontentos del falso valor de los artistas que componen la Compañía que actúa en dicho coliseo.

El disgusto se ha acentuado desde la llegada del famoso tenor Fleta, pues son escasos los espectadores que no han pagado más de 15 pesetas por oirle en la entrada general.

Débese esta carestía de la localidad, tanto a la exageración de los precios y de los impuestos como a los abusos que realiza la reventa.

Además, la gente cree que el cantante baturro se reserva para mejores ocasiones.

Anoche, en el tercer acto de «Tosca», Fleta cantó el «Adiós a la vida» y el público solicitó con insistencia la repetición.

Como el tenor se negara a complacerle, el público protestó y un espectador arrojó al escenario una moneda de diez céntimos, que Fleta recogió con ostensible disgusto, exclamando: «Muchas gracias».

En vista de ello repitió de forma irreprochable y magistral, pero al terminar no sonó en la sala ni un aplauso.

—Para esta noche estaba anunciada en el teatro Eslava el entierro de una obra extranjera adaptada a la escena española por Gregorio Martínez Sierra.

La empresa, alegando que la actriz Catalina Bárcena sufre un ataque gripal, ha suspendido la representación y ha cerrado el teatro, a pesar de que en el mismo se exhibían otros espectáculos en los que nada tenía que ver la insigne actriz.

La malicia ha tomado cartas en el asunto, suponiendo que Catalina Bárcena se propone alejarse de España para eludir la acción que contra ella ha entablado su marido, del cual se halla separado desde hace unos diez años.

Este reclama a su mujer un hijo de ambos que desapareció de España días antes de ser presentada la demanda.

### El diablo las dispara

Madrid.—Entre Parlas, Fuenlabrada y Griñón se celebraba la romería a la ermita de Santa Juana.

Las familias del barbero, del médico y del juez municipal de Parlas se hallaban en la romería.

Tuvo el barbero la mala ocurrencia de sacar un arma de fuego, entregándola al médico; y cuando este la examinaba, se disparó un tiro que alcanzó a una hija del barbero, llamada Carmen.

Esta falleció momentos después.

El médico fué detenido. Declaró que el arma se disparó cuanda estaba aun en la mano de su dueño.

### Las subsistencias

12, a las 4 t.

Madrid.—El gobernador ha manifestado que en breve quedará normalizado el transporte de trigos entre Madrid y los pueblos de la provincia, asegurándose de esta forma el abastecimiento.

El alcalde ha declarado que próximamente llegarán a Madrid 150 toneladas de carne congelada. El resto, hasta 400, quedarán en Barcelona.

### El cable Italia-Argentina

Madrid.—Se ha desistido de que asista Mayandia al amarre del cable Italia-Argentina, que tendrá lugar en Málaga.

Asistirá el marqués de Magaz y entre este y Mussolini se cambiarán los saludos de rigos.

### Llegada de Alfonso Sala

Madrid.—En el expreso de Barcelona ha llegado el presidente de la Mancomunidad catalana Alfonso Sala.

A medio día se dirigió a la Presidencia, conferenciando con el marqués de Magaz.

### Conferencia con Magaz

Madrid.—Con el presidente del Directorio han conferenciado nuevamente el presidente del Consejo Superior Bancario y los abogados señores Bergamín y Gasset.

Se supone que trataron de la quiebra del Crédito de la Unión Minera.

### Panadero detenido

Madrid.—Por disposición gubernativa ha sido detenido el fabricante de pan Manuel Castro.

Este excitaba al gremio a no fabricar pan de familia.

### Reorganización de unidades

Madrid.—En breve serán reorganizados los regimientos de Ceriñola y San Fernando, que se encuentran en Melilla.

### Vista suspendida

Madrid.—Por ausencia del letrado defensor señor Barriobero, se ha suspendido hoy la vista de un consejo de guerra por insulto a la fuerza armada.

### Toma de posesión

Madrid.—Con las formalidades de ritual se posesionó de su cargo el nuevo teniente fiscal del Supremo de Guerra coronel Góngora.

### Orden de libertad

12, a las 3 t

Vigo.—El juez que entiende en el asunto del Banco de Vigo ha ordenado la libertad del secretario de dicha entidad bancaria.

Probablemente esta misma semana será puesto también en libertad el director.

### La escuadra del Atlántico

Gibraltar.—Con rumbo a Peyensa ha zarpado la escuadra del Atlántico formada por cuarenta buques.

### La excursión de los montañeses

Santander.—Se están ultimando los preparativos con motivo de la próxima excursión de los montañeses a Sevilla, Cáceres y Jerez.

La excursión durará diez días.

Entre los excursionistas reina gran entusiasmo.

### Fallo de un concurso

Salamanca.—El Jurado compuesto por la Facultad de Derecho de Salamanca ha hecho público el fallo recaído en el concurso organizado por la Universidad.

El premio primero, de tres mil pesetas ha sido repartido entre don Constante Amor y don Ignacio Caro. Este último de Sevilla.

Ha sido concedido un premio extraordinario a don Marcial Solano.

El premio de mil pesetas ha sido concedido a un señor belga y a un obrero de Olot.

### Incautación de harina

Teruel.—En el pueblo de Santa Eulalia, el delegado gubernativo se incautó de gran cantidad de harina, que dos industriales tenían oculta.

### Crónica de Barcelona

12, a las 4 t.

Barcelona.—Ante la Sala segunda de la Audiencia se ha visto la causa contra Joaquín Benaices, por asesinato frustrado del juez de Tarrasa señor Jiménez, actual presidente de la Audiencia de Huesca

El procesado negó su participación en el hecho, cargando la culpa a los cuatro procesados restantes, que se hallan en rebeldía.

Después desfilaron numerosos testigos.

El fiscal modificó las conclusiones, pidiendo 14 años, ocho meses y un día de reclusión temporal por el asesinato frustrado y un año, ocho meses y 21 días por el de disparo.

El defensor, señor Barriobero, pidió la absolución.

—La policía ha detenido en la Exposición de Montjuich al empleado Gonzalo Mora, que cotizaba con destino a los presos políticos.

—El gobernador asistirá esta tarde en representación del rey a la inauguración de los chalet de la Asociación de funcionarios públicos.

### Súbdito alamán detenido

Jaén.— El policía Francisco Martínez detuvo anoche al súbdito alemán Federico Ircher, autor de tres asesinatos.

La detención se ha efectuado a petición de la Embajada alemana.

### Se van a nombrar dos cardenales españoles

12, a las 4 t.

Roma.—En breve Su Santidad el Papa celebrará consisiorio secreto.

En él se nombrarán dos cardenales españoles, que serán los arzobispos de Sevilla y Granada.

### Un desafío

París.—Esta mañana se ha verificado un duelo a espada entre M. Gaudi y el campeóo del mundo M. Marat.

En el primer asalto M. Gaudi resultó herido en una mano con una profunda herida.

Con esto se dió por terminado el desafío.

### En honor de García Sanchis

Manila.—En la Casa de España se ha celebrado un banquete en honor del escritor español García Sanchis.

Al acto del homenaje concurrieron distinguidas personalidades del mundo de las letras.

El homenajeado fué muy felicitado.

### Un ministro cae en desgracia

Moscou.—El ministro de Negocio extranjeros ha caido en desgracia con Zinovieg.

En su consecuencia será separado de su cargo, habiendo sido ya designado el suceso.

### Horroroso temporal

Triste.—Se ha desarrollado un horroroso temporal en el mar.

Las gigantescas olas han hundido a dieciocho embarcaciones, habiendo perecido dieciocho tripulantes.

También resultó heridos un centenar de marinos.

### Hundimiendo de un barco

Terranova.— A consecuencia del temporal se ha hundido el vapor «Estella María».

La tripulación se ha salvado.

### Importantes detenciones

Lisboa.—La policía ha practicado varias detenciones, a las cuales se les atribuye gran importancia.

Los detenidos se hallan complicados en el fracasado asalto al cuartel general.

En sus domicilios se han realizado minuciosos registros.

Contra lo que se ha dicho, el orden en perfecto en toda la nación.

### Jefe de Gobierno fallecido

Pekin.—Ha fallecido el jefe del Gobierno, Yatsen.

### Lo ocurrido con el Eslava

12, a las 10 n.

Madrid.—Acerca de lo ocurrido con el Teatro Eslava con respecto a la artista Bárcena, se sabe que fué debido a padecer ésta una afonía que le impide trabajar durante cuatro o cinco días.

Como quiera que la temporada está casi al terminar, han acordado dar por terminada ésta y reorganizar el conjunto para actuar en Barcelona, donde darán 90 funciones.

### Accidente automovilista

Madrid.—En el paseo de Recoletos ocurrió esta mañana un lamentable accidente automovilista.

Un automóvil que iba conducido por el chófer Lázaro Aguado, de 22 años, chocó violentamente contra una de las columnas que en el citado paseo hay para el alumbrado público.

El coche lo ocupaban doña Presentación Pérez y su hijo José Diez.

Este resultó herido de pronóstico reservado y doña Presentación con heridas de poca importancia.

Del accidente se dió cuenta al Juzgado.

### Vista de una causa

León.—En la Audiencia ha comenzado a verse la causa que se sigue contra un médico que causó lesiones de carácter grave a otro compañero.

### De cincuenta y cinco mozos solo uno es analfabeto

Toledo.—De los cincuenta y cinco mozos que han de incorporarse a filas, pertenecientes al pueblo de Dueñas en el próximo reemplazo, solo uno de ellos es analfabeto, no sabiendo escribir.

Ha sido sometido a un plan metódico de estudios, para que deje de ser analfabeto antes de que le llamen para su incorporación a filas.

### La fiesta de la Virgen de la Caridad

Toledo.—En un pueblo próximo se ha celebrado con gran animación la fiesta en honor de la Virgen de la Caridad.

A ella asistieron el infante don Fernando y el cardenal Rey.

### Renuncia de un alcalde

Santander.—El alcalde ha presentado al señor gobernador su renuncia a aceptar el cargo que le ha sido propuesto, habiéndole sido admitida por el gobernador.

Se cree que será designado para ocupar el cargo de presidente del Municipio, don Eduardo Pérez, que lo es actualmente de la Cámara de Comercio.

### Mientras se discute la bebida fallece una mujer

Mérida.—Ha ocurrido durante la pasada noche un incidente en una casa de mala nota de la localidad.

La riña fué debida a que el joven Antonio Monje pidió a la dueña de la casa Leocadia Pérez, bebida, negándosela.

Entonces Monje dió con una botella a Leocadia sobre la cabeza, ocasionándole diferentes lesiones.

La pupila María Pérez, de 28 años, que presenció el altercado, sufrió un ataque cataléptico, del que falleció al momento.

El agresor fué detenido y puesto a disposición de la autoridad correspondiente.

### Atan a los moradores y seguidamente les saquean

León.—Comunican del pueblo de Gordobila que durante la noche varios sujetos penetraron en la casa del vecino del pueblo,Ársilo Gomez, cuando éste y su familia se encontraban acostados.

Los ladrones ataron a todos los habitantes de la casa, saqueándoles y llevándose cuanto de valor tenían.

La cantidad robada se calcula en unas dos mil pesetas.

Los autores del robo se dieron a la fuga.

La policía practica pesquisas para descubrir a los autores, habiendo tenido éstas por el presente el resultado de la detención de un individuo llamado Domingo Prieto y de otros cuatro vecinos del pueblo, a los que se les supone autores.

### Llegada del presidente del Colegio de agentes de Cambio y Bolsa.

Barcelona.—En el expreso de esta mañana ha llegado procedente de Madrid el presidente del Colegio de agentes de Cambio y Bolsa, don Agustín Peláez, para concurrir al banquete que se ha de celebrar en el Hotel Ritz el domingo próximo, con el que los agentes de Cambio y Bolsa obsequiarán a su presidente don Augusto Navarro, para festejar la distinción honorífica que le ha sido concedida.

### Visita al Metropolitano

Barcelona.—Las autoridades han visitado las obras del Metropolitano transversal que se inaugurará el primero de Agosto próximo.

### Lo que piden unos funcionarles del Estado

13, a la 1 md.

Madrid.—Firmado por varios funcionarios del Estado, publican los periódicos un escrito proponiendo al Directorio que todos los empleados que lleven cuarenta años de servicio sean jubilados.

### Otro teatro que se cierra

Madrid.—La empresa del teatro Romea ha hecho público que ante lo que exige la Sociedad de Autores y que juzga arbitrario, ha decidido cerrar el teatro.

### El almirante ingiés en Baleares

Mahón.—Ha llegado el yate donde viaja el primer lord almirante inglés Peappy.

Va acompañado de su familia y viene de Niza.

Va a presenciar unas maniobras.

### Intento de suicidio

Málaga.—En la calle de Aldente, número 39, intentó suicidarse Francisca Sánchez.

Tomó en disolución los fósforos de cuatro cajas.

### Cuatro casillas saqueadas

Málaga.—En Torrós unos desconocidos asaltaron cuatro casillas, saqueándolas.

La guardia civil hace averiguaciones.

### Llegada de turistas

Málaga.—Ha llegado el vapor español «Muntche» con 327 turistas.

Estos marcharon a Granada desde donde continuarán a Sevilla y otras capitales.

### Accidente automovilista.--Un muerto y varios heridos

Zaragoza.—En la carretera de Madrid, cerca de Gallud, ha ocurrido un accidente automovilista, de graves consecuencias.

En el coche propiedad de don Epifanio Edurruchaga, marchaban a Madrid varios amigos,

El objeto del viaje era oir al tenor aragonés Miguel Fleta.

En un rápido viraje el coche chocó contra un árbol.

El conductor del coche quedó muerto en el acto.

Varios viajeros resultaron heridos de gravedad.

CARTAGENA — ABRIL 1925

Del 6 al 10,

Suntuosas procesiones de Semana Santa

Dias 11 y 12,

Corridas de toros: CAÑERO, MARCIAL LALANDA y POSADA

Días 13, 14 y 15,

Batalla de Flores. Fiestas literaria, de sport, náuticas, etc.

### Una Nota de la Embajada de Italia

Madrid.—En la Embajada de Italia han facilitado a la Prensa una Nota desmintiendo los rumores referentes a que en Italia se ha aprobado una Ley disponiendo que a todo aquel que procure la evasión de un preso es condenado a las tres cuartas partes de la pena que afija al evadido.

Añade la nota que dichos rumores son absurdos.

### La jornada de ocho horas

## Dos informaciones públicas

Por acuerdo de la Comisión permanente del Consejo de Trabajo se ha dispuesto abrir una información sobre las condiciones de trabajo en las vaquerías, para estudiar y proponer, en vista de ella, las reglas precisas conducentes a evitar la diversidad de interpretaciones de los preceptos en vigor sobre el régimen de jornada.

En consecuencia, cuantas personas y entidades, patronales y obreras, tengan interés en la cuestión que se trata de dilucidar, podrán dirigir sus informes al Consejo de Trabajo (Marqués de la Ensenada, 8, Madrid), hasta el día 11 de Mayo próximo.

Por resolución del mismo organismo se ha abierto otra información previa, de carácter general, respecto a la aplicación del régimen de jornada a los practicantes en su diferente servicio y señaladamente en los de guardia y permanencia al frente de Cuartos de Socorro, ya sean establecimientos benéficos o bien pertenezcan a las corporaciones o Empresas privadas.

A esta información podrán concurrir cuantos lo deseen, en el plazo máximo de tres meses.

Los informes habrán de remitirse al Consejo de Trabajo (marqués de la Ensenada, núm. 8).

## Conferencias catequísticas

El muy ilustre señor don Julio López Maymón, deán de la Santa iglesia Catedral, dará en el templo parroquial de San Bartolomé-Santa María, de esta ciudad, Conferencias catequísticas desde el 15 del mes de Marzo hasta el 22 del mismo, ambos inclusive al toque de oraciones.

El excelentísimo e ilustrísimo señor obispo de esta Diócesis, concede 50 días de indulgencias a todos los fieles por la asistencia a estos actos religiosos.

### En Valladolid

## Conferencia de Augusto Barcia

(Conferencia telefónica)

13, a la 1 md.

Valladolid.—En la Academia de América se ha inaugurado el curso de conferencias.

Ha dado la primera don Augusto Barcia.

Dijo que el viejo continente, aunque sea triste reconocerlo, pierde su hegemonía.

América elebora el porvenir forjando un espíritu democrático inspirado en un espíritu de justicia.

### En la Casa del Pueblo

## Una conferencia de Jiménez Asúa

13, a la 1 md.

Madrid.—En la Casa del Pueblo ha dado una conferencia el ilustre catedrático de la Universidad Central, señor Jiménez Asúa.

Versó sobre el tema «Humanitarismo del Derecho penal».

El conferenciante negó que la pena de muerte tenga ejemplaridad.

Excitó a los intelectuales para que se asocien a los obreros.

También habló de la Argentina y la emigración.

# ULTIMA HORA

### Magaz visita al monarca

13, a las 3 md.

Madrid.—A las once y media de la noche estuvo nuevamente en Palacio el presidente interino del Directorio, marqués de Magaz.

Se ignora a qué obedece esta visita.

### Un estreno de Luna

Madrid.—En el teatro de la Zarzuela se ha estrenado la opereta del maestro Luna titulada «Dios salve al rey».

La obra obtuvo mediano éxito.

### Noticias de Marruecos

Melilla.—Los reclutas del regimiento de Alcántara que se encuentran en Dar Drius vendrán a la plaza el próximo domingo.

El viaje lo harán en una sola jornada.

### Una conferencia de Aunós

Barcelona.—El domingo dará una conferencia en el teatro Barcelona, el subsecretario del Trabajo, señor Aunós.

Versará acerca del presente, pasado y porvenir del ministerio de Trabajo.

### Registros en sociedades

Barcelona.—La guardia civil ha practicado registros en varias sociedades, habiéndose incautado de algunos documentos.

### Ladrón detenido

Barcelona.—La policía ha detenido en Figueras a Arturo Panao, que días pasados robó alhajas en una joyería de la calle del Conde de Asalto.

Le han sido ocupadas alhajas por valor de veinte mil pesetas.

TEATRO CIRCO VILLAR

Viernes 13 de Marzo de 1925

Repriss de la colosal película española en cinco partes

LA ALEGRIA DEL BATALLON

impresionada en Granada, Guadix, Alicante, Elche, Sagunto Peñíscola y Murcia.

PURES DE PLATANO "NATURA"

Pídanse en comestibles 1'10 Caja.

Venta: Casa Pedreño, Ruiz Seiquer, Laboratorio Llorca y otros.

TEATRO ORTIZ

Viernes 13 de Marzo, a las 10 noche.

Exito de la notabilísima agrupación

VENECIA

compuesta por seis bellas señoritas seis Números individuales por Lolita Jortuño, Angelita Uset, Patro Romerito y la estrellita de la canción

TERESITA ROJAS

MADRES TENDRÉIS MUCHA LECHE, TOMANDO ROB-VIDA MIRET

No es más que una horchata de jugo de plantas lecheras que comen instintivamente los mamíferos cuando tienen necesidad de lactar.

EN EL EMBARAZO. Rob-vida número 1, combate la albuminuria, dolores, vómitos y molestias propias del estado, desarrolla y fortifica el feto, tonifica a la madre y predispone para un parto feliz y leche abundante.

EN LA LACTANCIA. Rob-vida número 2, aumenta la cantidad de leche, la enriquece en caseina y manteca y repara a la madre el desgaste que sufre por la lactancia.

De venta en todas las farmacias.

Autor: Dr. Miret, Plaza Comercial, 9, Barcelona.

## CARTELERA

Teatro Romea.—Compañía dramática Miguel Muñoz. A las diez noche: «D. Luis Mejía».

Teatro Ortiz.—Exito de la notable agrupacón «Venecia» en la que figuran seis bellísimas señoritas

Teatro Circo.—A las seis tarde y diez noche, repris de la preciosa película «La alegria del batallón».

Media Luna Cinema.—Cine.

# MÉDICOS

**Dr. Laureano Albaladejo**
Médico del Hospital de San Juan de Dios. Piel-Venéreo-Sífilis.—Riquelme 17, de 10 a 1.

**Dr. Avellán**
Rayos X.-Aparato de gran potencia.-Radiografías de torax en centésima de segundo.—Ceballos 3.

**Dr. Amorós**
Enfermedades del Pecho. De 10 a 12. Rambla, 22. Teléfono 576.

**José Egea López**
Medicina general.-Secretas.-Urinarias.—Santa Teresa 32. De 10 a 1. Teléfono 150.

**Dr. Fernández Crespo**
Especialista en vías urinarias, piel y venereo-sifilíticas. Santo Domingo, 6, de 3 a 5, Murcia.

**Dr. Guillamón**
Medicina general.-Análisis Clínicos.-Rayos X. De 12 a 2 y de 3 a 5.—Avenida Canalejas 7. Teléfono 322.

**Dr. Antonio Hernández Ros**
Del Hospital Provincial. - Cirugía.—Malecón, etra A. De 10 a 12. Teléfono 386.

**Dr. M. Laurón de Guevara**
Enfermedades del Pecho. Rayos X. Ozonoterapia, de 11 a 1.—San Lorenzo 22.

**Dr. J. López Alemán**
Del Instituto Rubio y Maternidad de Madrid. Matriz.-Embarazo.-Partos.—P. Puxmarina 2. De 11 a 1. Teléfono 776.

**Eloy López Ambit**
Odontólogo.-Enfermedades de la Boca y Dientes. De 9 a 1 y de 3 a 6.—Príncipe Alfonso 8, 10 y 12.

**Dr. José María Martínez Zamora**
Especialista en Tocología y Ginecología.—Consulta de 3 a 5. Merced 9. Teléfono 669.

**Dr. José Más de Béjar**
Ginecología y Cirugía General.-Laboratorio. Rayos X. De 11 a 1.—Fuensanta 3. Teléfono 138.

**Dr. Raimundo Muñoz**
Especialista en Enfermedades Nerviosas y Mentales. De 12 a 2 y de 3 a 5.—Plaza Romea 9. Teléfono 289.

**Dr. Antonio de la Peña**
Oculista del Hospital de San Juan de Dios (20 años). De 9 a 10 y de 12 1/2 a 1. Merced, 23.

**Dr. Antonio Pérez Almagro**
Cirugía general. Rayos X Diatermia y corrientes. Azucaque, 1, principal, derecha.

**Dr. José Pérez Mateos**
Garganta, Nariz y Oído, de 11 a 1.—San Nicolás 25 y 27.

**Dr. Ramón Sánchez Parra**
Del Hospital Provincial. Cirugía general. De 12 a 2.—Selgas, 11. Teléfono. 785.

**Angel Romero Elorriaga**
Especialista.-Garganta.-Nariz.-Oído.-Rayos X. Alta Frecuencia.-Diatermia.—Alfaro 1 y Platería 57. Teléfono 504.

**Dr. Emilio Sánchez Parra**
Enfermedades de los niños. Puericultura. De 3 a 5. Selgas, 11. Teléfono, 577.

**Dr. Manuel S. Carrascosa**
Especialista en enfermedades del Embarazo, Matriz y Partos.—Simón García 1.

**Dr. Avellan**
Cirugía General.—Obstetricia.—Ginecología.—Vías Urinarias.—Ceballos 3.

## CIRUJANOS-CALLISTAS

**Joaquín Frutos. Cirujano Callista**
Especialista en las afecciones de los pies.-Curación radical de onixis (uñeros).—Plaza Santa Isabel.

## ESQUELAS

SE RECIBEN EN LA ADMINISTRACIÓN E IMPRENTA DE EL LIBERAL DE MURCIA HASTA LAS TRES DE LA MADRUGADA

A todos aquellos de nuestros suscriptores que noten alguna deficiencia en el servicio de este periódico, rogamos que nos lo comuniquen para corregirlo inmediatamente.


FERRO-QUINA BISLERI

¿Quereis la Salud??

Cura primaveral de la sangre. Reconstituyente tónico eficaz, aperitivo e higiénico.

ESANOFELE

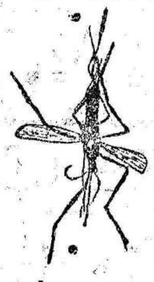

Contraveneno del mosquito que propaga la fiebre palúdica. Previene el paludismo y lo cura en todas sus formas.

Venta en farmacias y droguerías.
Depósito: JUAN MARTÍN, ALCALÁ, 9.—MADRID

¿CALLOS? Juanetes, durezas. Use sin demora UN GÜENTO MÁGICO tres días. Es radical. Farmacias, droguerías, 1'50. Por correo, 2 pesetas. FARMACIA PUERTO, Plaza San Ildefonso, 4.—MADRID.

**Baños Termales**
SIN ABANDONAR SU DOMICILIO
CON UN CALENTADOR DE GASOLINA
"MEFISTO"
resuelto este problema en cada hogar
Muy económico en el consumo, presentación elegante todo metal finamente niquelado
BRUGAROLAS Y C.ª
pueden mostrar a usted este utilísimo aparato
SOCIEDAD, 10. Teléfono 168


# INDICADOR ECONOMICO

**SI ESTÁ V. CESANTE**
o mal colocado, ofrezca sus servicios en nuestro
**INDICADOR ECONÓMICO**
y mejorará enseguida.

**SI NECESITA USTED**
vender o comprar algo, anúnciese en nuestro
**INDICADOR ECONÓMICO**
Sección de gran éxito para el anunciante.

## SECCIÓN ESPECIAL POR PALABRAS

**De una a ocho palabras, treinta céntimos.**
**Cada palabra más, cinco céntimos.**

### FUNERARIAS

Saturnino López.— Crédito Público, bajos LIBERAL. Teléfono 188.

### HOTELES

Hotel Comercio, inmejorable para viajantes.—Aguilas.

HOTEL COMERCIO.—Lorca

### VENTAS

Papel viejo, se vende en esta Administración.

### Bolsa del Trabajo

**(Sección gratuita hasta ocho palabras. Cada palabra más, 5 céntimos)**

Todos los que se encuentren sin trabajo pueden solicitarlo gratuitamente por intermedio de esta sección.

Ofrécese Contable, hora diaria. Madre de Dios, 19.

### VARIOS

Grasa especial para cajas de cambio y diferencial «Aiglon Auto-Oil DD».-Pídase en todos los buenos garages.

Industriales, vuestras máquinas engrasadas con «Aiglon» suprimirán el capítulo de reparaciones.

Telégrafos. Radio. Preparación completa. Programas. Escuela Preparaciones.—Pez, número 15. Madrid. (5)

Cuando un automóvil da el máximum de rendimiento, es porque va lubrificado con «Aiglon Auto-Oil».

Préstamos comerciales hipotecarios, colocación de capitales desde 500 pesetas. Crédito Mercantil. Hortaleza, número 67. (5)

Bestol, es el nombre del más eficaz insecticida, constantemente solicitado por su gran rendimiento.

15 pesetas diarias ganarán desde cualquier población personas activas dedicándonos sus horas disponibles.—Apartado 10.017. Madrid. (6)

Hacienda. Estadística. Preparación ambos sexos, internado independiente. Academia Central. Luna, 22. Madrid. (7)

Enseñanza garantizada matemáticas, topografía, francés, comercio práctico. Ingreso Bancos, ferrocarriles. Victoria, 1, principal, derecha. Madrid.

Estudios de Derecho. Apuntes adoptados a los programas oficiales de la Universidad de Murcia. San Bernardo, 2, Madrid. (5)

400 pesetas mensuales. Solicitamos representantes todas poblaciones artículos nuevos España, gran consumo. Todos, aún no prácticos comercio, ganarán misma cantidad. Apartado 10.013. Madrid. (6)

Borrachos. En la farmacia del Dr. Gayoso, Arenal, 2, Madrid, se venden los Polvos Lavid, único remedio que quita el vicio de embriagarse sin que se aperciba el interesado ni perjudicar su salud. (13)

Secretarios Ayuntamiento.—Preparación. Textos. Academia Matritense, Ruiz. Madrid. (23)

Plateado: Cubiertos, bandejas, reflectores, etc., con Electros Plata quedan nuevos. Pedid en ferreterías. Frasco, 2,25 pesetas; por correo, 2,75 pesetas. (12)

Diez pesetas diarias puede ganar todo el mundo ¿Cómo? Escribid enviando sellos a Martín. Espartero, 22, Madrid.

Agentes activos representaciones extranjeras preciso en varias provincias. Contestaré únicamente quien acredite buenas referencias. Santiago Ruiz, Tetuán Victorias, Madrid.

Diabéticos; asombrosas curaciones, medio especialista. Torrijos, 25 duplicado, Madrid, cuatro tarde. Provincias, por carta (6)

### NODRIZAS

**(Sección especial para amas de cría, a 20 cts. inserción)**

Ama de cría para casa de los padres, de 21 años de edad, leche de dos meses. Razón: Camino de Alcantarilla, Funes, preguntando por Dolores Zambudio Balsalobre. (10)

Ama de cría para casa de los padres, leche de 3 meses. Razón: Camino de Alcantarilla, al lado de Juan Martínez, preguntando por Mariana. (11

Ama de cría, para casa de los padres, de 19 años de edad, leche de 15 días, primeriza. Razón: Espinardo, preguntando por Ascensión García, tienda de Gallardín. (12)


Fundada 1752.
Cuando Quiera Vd. Píldoras, tome las de Brandreth
Puramente Vegetales.
Siempre Eficaces.
Curan el Estreñimiento Crónico.
Las Píldoras de BRANDRETH, purifican la sangre, activan la digestión, y limpian el estómago y los intestinos. Estimulan el hígado y arrojan del sistema la bilis y demas secreciones viciadas. Es una medicina que regula, purifica y fortalece el sistema.
Acerque el grabado á los ojos y vera Vd. la píldora entrar en la boca.
Para el Estreñimiento, Vahidos, Somnolencia, Lengua Sucia, Aliento Pútido, Dolor de Estómago, Indigestion, Dispepsia, Mal del Hígado, Ictericia, y los desarreglos que dimanan de la impureza de la sangre, no tienen igual.
DE VENTA EN TODAS BOTICAS DEL MUNDO ENTERO.

Fundada 1847.
Emplastos de Allcock Marca Aguila
Remedio universal para dolores
Donde quiera que se sienta dolor aplíquese un emplasto
Agentes en España—J. UBACH & Cª, BARCELONA.

Fábrica de anisados, licores y jarabes de R. BERNAL GALLEGO sucesores de Juan Bernal
Especialidad en Jarabes y Anisados finos y corrientes.—Pídase catálogos.—Fuera premios en Exposiciones nacionales y extranjeras.

Polvos de Malta y Paratíficas
SE CURAN RADICALMENTE CON EL
PALMART del Doctor J. A. de Codina
(Nombre registrado)
PREPARADO EXCLUSIVAMENTE VEGETAL
De venta: J. Ruiz Seiquer y demás Farmacias
Agentes generales: Ars Autaro S. A. Sección Productos Químicos.
Bailén, 72, Barcelona.—Apartado 802.

ESCUELA MILITAR ALFONSO XIII
Calle de Vara del Rey, núm. 1 (frente al Teatro Ortiz) - MURCIA
Establecida con autorización del Excmo. Sr. Capitán General de la Región
- DIRECTOR -
CAPITAN D. ARTURO TORRECILLAS
Soldados de cuota desde 31'25 pesetas, hasta 5.000
En esta Escuela se facilitan gratuitamente informes y detalles con arreglo a la nueva Ley de Reclutamiento.
Horas de consulta: De 10 a 12, todos los días laborables.

SE DESEAN CON URGENCIA
agentes para hacer informaciones personales en todas las localidades de España con preferencia en las aldeas más insignificantes. Se abonarán mil pesetas de comisión por cada información que se lleve a efecto. Trabajo compatible con otras ocupaciones. Se garantiza el pago de las comisiones en la forma que se desee. Reserva y garantía absoluta. No se precisan referencia ni sello para la respuesta. Para más detalles diríjanse al
Apartado de Correos 4026.-MADRID

El Cirujano-Herniólogo, Dr. RAMON, en Murcia
Para asistir a una distinguida señora, el Dr. Ramón se hallará en MURCIA el día **veintiuno** del actual Marzo; recibirá de 10 mañana a 2 tarde en el **Hotel Patrón** a cuantos enfermos de hernias (quebraduras), relajaciones y dislocaciones quieran retención absoluta y curación inmediata. **De regreso** recibirá el día **veintidos**, también de 10 a 2 en ALICANTE, **Hotel Simón.**
LA HERNIA queda retenida a la aplicación del **Prototipo** del tratamiento **no operatorio; ya** no causa más sufrimientos ni molestias, y definitivamente curada a las pocas semanas sin privarse el enfermo de nada y sin más aparatos ni vendajes; **no tiene ya quebrados:** tal es la virtud potencial del GRAN CONSOLIDATIVO **RAMON** (1) de fama mundial, con patente de invención núm. 71376 y aprobado por Real C. de Sanidad. Pídanse opúsculos gratis.
Despacho: Carmen 38, 1.º-BARCELONA—Consultorio en MADRID: Arrieta, 11.
(1) Don Pedro Ramon, notabilísimo herniólogo que con ingenio y trabajo tanto ha elevado la especialidad que cultiva: sólo se le han tenido las naturales atenciones debidas a persona de su mérito y que, por su incansable labor ha sabido honrar a su país haciendo de lo que hasta aquí era un arte vulgar, una verdadera ciencia. 24 Julio 1924.—Doctor A. FERNANDEZ CARO. Inspector General de Sanidad de la Armada. Senador Vitalicio. Grandes Cruces, etc., etc.

SEÑORAS: El flujo y enfermedades de la matriz se curan con las irrigaciones del DR. VALLEY
Usadlas por higiene y para evitar contagios

TOS Pastillas de Eucaliptus Elosegui
Curan la tos, resfriados, bronquitis, catarros, ronquera, etc. Son antisépticas, inofensivas y agradables.—Caja 1,30 pesetas, en farmacias y droguerías.

RECOMENDAMOS A LOS ANUNCIANTES NUESTRO Indicador Económico seguros de que obtendrán un práctico resultados.

El lubrificante perfecto para automóviles, aviones, camiones, autociclos, motocicletas y toda clase de maquinaria
"AIGLON" AUTO-OIL


FOLLETIN DE «EL LIBERAL» (93)

# Piquillo Aliaga

o

## Los moros durante el Reinado de Felipe III

— POR —

**EUGENIO SCRIBE**

Piquillo ponía sus ojos en los coches, que rápidos entraban y salían, pues daba la coincidencia que aquel día había gran recepción, miraba las ventanas del palacio, espléndidamente iluminadas, y se decía:

«La Reina está allí...» y sin darse cuenta de lo que hacía, cual autómata inconsciente, avanzó hacia la verja dorada que daba paso a los jardines.

Varias veces había llamado la atención de los soldados que guardaban sus puertas, y al pretender acercarse a éstas, un centinela le mandó que se retirara.

Piquillo continuó su avance, y entonces los que formaban la guardia le apuntaron con sus arcabuces.

—¡Ah!—exclamó Piquillo.

—¡Si bastara desafiar una lluvia de arcabuzazos para llegar hasta la Reina! No me importaría aventurar la vida... pero si me matasen, ¿quién llevaría la carta a su destino? ¿Quién salvaría a la pobre Juanita?

Alejóse de aquel lugar.

La noche envolvía a Madrid en sus negros tules.

Sin saber a qué santo encomendarse se dirigía el desventurado Piquillo a su domicilio por la calle de Atocha, perfectamente a obscuras, pues en aquellos tiempos no merecía la atención de los gobernantes el alumbrado público.

Solamente un trecho aparecía envuelto en raudales de viva luz; el trecho que daba frente a la tienda del señor Andrés Cazoleta, perfumista de la Real Casa.

—¡Ah!—gritó Piquillo.—¡El Cielo viene en mi socorro!

Con ansiedad que no es para descrita penetró en la tienda, donde encontró a Casilda sola entre pomadas y perfumes.

La buena perfumista exhaló un grito de alegría al ver a Piquillo que, ingrato, no le había hecho una visita desde su regreso de Valladolid. No es de admirar.

Nuestro joven, sin intentar explicarse la causa, había dado al olvido el favor que de la señora Casilda recibiera, para no tener presente mas que la afrenta y humillación que involuntariamente le había ocasionado.

—¡Gracias a Dios que os vemos!—exclamó,—¿Qué os ha ocurrido? Es indudable que cumplisteís muy mal el mensaje que a Valladolid os llevó. El Duque estaba furioso contra nosotros, y nos amenazó con dejar de ser nuestro cliente si no os despedíamos de la casa, satisfacción que pudimos darle sin trabajo, manifestándole que, en nuestro deseo de darle gusto, nos habíamos apresurado a despedirnos.

—En efecto, sí—contestó Piquillo lanzando un suspiro;—fuí muy mal recibido. Fué mi objeto interceder por una persona puesta en necesidad apremiante de gracia, y que no puede solicitarla por sí misma; hablar en favor de Gongarello, de vuestro pariente.

—¿Sabéis qué ha sido de él?

—Desde hace cinco años se encuentra sepultado en los calabozos de la Inquisición.

—¡Me lo temía! ¡No podía callar! ¡No sabía irse a la mano en su manía de contar historias, cuando nosotros, los moros, debemos ver, oir y callar!

Jamás hablo a mis parroquianos como no sea del precio de las mercancías, pero él... cualquier cuchufleta de las que a cada paso se le escapaban en la barbería habrá bastado para comprometer su libertad.

—Y su vida y la de su sobrina.

¡Jesús María y José! ¿Qué decía?

Piquillo refirió entonces en voz baja el espectáculo de que aquella mañana había sido testigo.

La pobre Casilda quedó horrorizada.

Aparte de que apreciaba muy de veras a Gongarello, su primo, y sobre todo a Juanita, su sobrina, semejante a todos los demás moros súbditos de España, llenábanla de terror los actos de persecución de que sus correligionarios eran víctimas, no sólo por la compasión que éstos le inspiraban, sino también por que podían alcanzarla a ella.

—¡Y dentro de dos días no existirán!—exclamó llorando la pobre mujer.

—Quizá su salvación dependa de vos—observó Piquillo,

—¿Qué decís? ¡Hablad! ¡Dispuesta estoy a hacer imposibles, siempre que mi marido no lo sepa!

—Es, precisamente, lo que deseaba recomendaros: que nada supiera vuestro marido.

—¡Bien! ¡Bien! Esperadme en la trastienda, porque si no me equivoco, allá viene mi marido. Dentro de un momento soy con vos.

En efecto, el señor Cazoleta volvía a la perfumería para dejar arregladas las cuentas del día, que había sido de los más felices del año. La Corte preparaba la celebración de una fiesta, y todos los clientes habían hecho infinidad de pedidos.

No bien le vió su mujer instalado en el escritorio, frente a los libros del Debe y Haber, se apresuró a dejarle constituído en guardián único de la tienda y se refugió en la trastienda, pretextando que no quería distraerle en sus cálculos.

—¡Hablad... hablad ahora!—dijo a Piquillo.

Este, henchido el corazón de esperanza, preguntó:

—¿No sois los perfumistas de la Corte?

—Sí.

—¿Y de la Reina?

—¡Claro que sí! ¿No habéis visto sobre la puerta de la perfumería el escudo real?

—¡Magnífico! ¿Tenéis entrada en palacio?

—Todas las mañanas... si Su Majestad me manda llamar, o bien, aun sin ser llamada, cuando tengo algún producto nuevo que ofrecerle.

Piquillo arrebatado de entusiasmo, le echó los brazos al cuello.

—¡Cuidado!—exclamó Casilda.—¡Mi marido está en la tienda!

—No nos ve... Está escribiendo. ?Podríais presentaros mañana a Su Majestad—continuó bajando mucho la voz—con guantes o perfumes nuevos?

—Sin duda.

—Pues bien; tengo aquí una súplica, una solicitud de perdón, dirigida por el pobre Gongarello a la Reina...

—¡Será cierto!

—Si Su Majestad la lee por sí misma, me atrevo a aseguraros que Gongarello se salva.

—¿Lo creéis así?—preguntó Casilda, temblando a impulsos de la alegría.

—Pero mucho cuidado... Es preciso que vos pongáis la petición en manos de la Reina sin que nadie lo advierta.

—Es difícil... Ordinariamente acompañan a la Reina en su gabinete tocador una o dos damas de honor... No siempre, pero con mucha frecuencia.

—¡Es una verdadera desgracia!