"Toda ihhibición en estos instantes puede ser algo más que un delito de deserción porque puede ser un delito de lesa Patria".—(Esteban Bilbao).

PENSAMIENTO ALAVES

FRANQUEO CONCERTADO

VIVA CRISTO REY

AÑO XII | Vitoria Jueves 18 de marzo de 1943 | Núm. 3.109

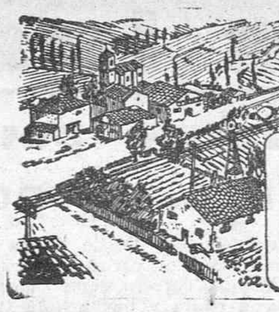

¡Labradores!

Si quereis mejorar las condiciones de vida de vuestro pueblo ó aldea, acudid a la CAJA PROVINCIAL de AHORROS y PRESTAMOS. Ella os ayudará.

Del trascendental discurso del Caudillo a las Cortes

Una inquietud común avanza, embargando a todos los pueblos: LA TANGIBLE AMENAZA DEL COMUNISMO RUSO

Europa tiene problemas mucho más hondos que los estúpidos y minúsculos con que los tontos se deslumbran

(Final del discurso del Caudillo)

Hemos de hacernos el traje a nuestra medida, español y castizo; que si el régimen liberal y de partidos puede servir al complejo de otras naciones, para los españoles ha demostrado ser el más demoledor de los sistemas, incompatible con la unidad, la autoridad y la jerarquía.

La administración y gobierno de los pueblos constituye la más ardua de sus empresas políticas, y cuando una nación realiza el esfuerzo que la nuestra acometió para salvarse, necesita cuidar con esmerado empeño del firme establecimiento de una doctrina y directrices políticas que, por encarnar verdades eternas e indiscutibles, llegue a asociar los anhelos de los distintos sectores nacionales en una unidad de destino.

UNA NUEVA ERA

Nuestra Cruzada, con nuestra victoria rotunda y sin limitaciones, abrió en España una nueva Era en la que con los derechos dimanantes de la legitimidad del poder del que salva una sociedad, instauramos un sistema de Gobierno ilustrado y paternal que, sin mengua de los poderes y responsabilidad que corresponden a quien encarna la potestad suprema, garantice por la ordenada colaboración de todos los sectores el acierto en las leyes, el orden en la administración y la justicia en los tribunales.

Así, desde los primeros tiempos de nuestra Cruzada, anunciamos a España el ideario por el que luchábamos, definiendo el perfil moral, filosófico y jurídico que había de tener el nuevo Estado, iniciándose con la etapa política de unificación y creándose el Consejo Nacional de Falange Española Tradicionalista y de las Jons, que constituye, bajo mi jefatura, el órgano supremo para la depuración de nuestro Movimiento, de esta revolución nacional que nadie puede desconocer.

DOS SIGLOS DE DECADENCIA POLITICA

Dos siglos de decadencia política, de mediocridad de nuestras clases directivas, habían ido creando un complejo de inferioridad en nuestro pueble, que alentaba la labor jeremiaca y extranjerizante de los intelectuales. Contra ello se enfrentó la Cruzada española, abriendo cauce en la más fecunda de las revoluciones, despertando la conciencia colectiva de nuestra nación en una explosión de heroísmo y de voluntad. El pueblo español, que se ha encontrado a sí mismo, no se dejará ya vencer más por aquel pesimismo demoledor, ni por el espejismo del prestigio de intelectualismos trasnochados; necesita conservar su voluntad de acción frente a todo lo que intente adormecerlo. Nadie comprendería el que en medio de la Cruzada hubiéramos retrocedido ante unos sacrificios más. Pues bien; ese es nuestro caso; nuestra unidad es un pedazo de aquella gran batalla y ante ella o cuanto la amenace no pueden detenernos ninguna clase de consideraciones ni de sacrificios.

RENOVARSE O MORIR

No nos basta sobrevivir: el dilema está entre renovarse o perecer.

No han de ser sólo el cálculo mercantil ni la austeridad administrativa los que han de decidir nuestro futuro histórico, sino la acción operante y la continua voluntad de Imperio: que a última hora esa mediocridad con la que tantos torpes y timoratos sueñan no es más que la antesala del no ser.

Por todo ello, la organización y equilibrio de los elementos constitutivos de la sociedad la subordinamos a ese interés supremo. Aspiramos, no sólo a que la moralidad y la virtud imperen en quienes aspiren a las funciones públicas, sino también a que siempre les acompañe la fe más grande en nuestra vasta empresa. Pretendemos que se ilustre sin desmoralizar, que se progrese sin destruir. Queremos libertad, pero con orden; y consideramos delictuoso cuanto va ya contra Dios o la moral cristiana, contra la Patria y contra lo social, ya que Dios, Patria y Justicia son los tres principios inconmovibles sobre que se basa nuestro Movimiento.

Fin de toda política es la conservación y perfectibilidad de la sociedad humana. A toda idea de gobierno ha de ir inseparablemente unida la de acción social.

La vida de la sociedad ha sido una continua lucha hacia su perfeccionamiento, una batalla constante de las clases más numerosas contra las dominantes, tanto más dura cuanto más grande fuese su egoísmo.

LABOR SOCIAL

Esto os explicará el que lo social presida las inquietudes de nuestro Movimiento y tenga puesto de honor en neustras realizaciones. No hemos destruído los reductos y posiciones en que se combatía para torcer caprichosamente la suerte de la batalla, sino para establecer entre los españoles unos principios de paz y de justicia. Puede el torpe encono de los vencidos cerrar sus ojos a la realidad, pero nadie podrá contradecir que jamás en nuestra Historia, ni en la de ninguna otra nación, ha realizado un Estado una labor social más justa, rápida y fecunda, en medio de mayores dificultades, que la que nuestro Estado viene realizando desde nuestra Cruzada, y esto hubiera sido imposible si un sentido católico no presidiese nuestra vida y una doctrina política en que lo social ocupa el primer plano, no espolease la conciencia de los llamados a gobernar.

No en vano un principio político de solidaridad y un sentido humano y católico de la justicia nacieron con nuestro Movimiento y acompañan a toda nuestra obra. No son las ventajas materiales de una seguridad social con las que otras naciones capitalistas, copiando nuestros programas, intentan defenderse.

(Pasa a la página cuarta)

El frente de Túnez en primer plano bélico

—)o(—

Inminencia de combates en gran escala

ROMMEL preparado a cualquier evento

Berlín.—El frente de guerra de Túnez se destaca en el primer plano de la vida bélica internacional.

Se estima que han de producirse inminentes combates en gran escala. Un estado de la acción de ambos bandos beligerantes es el constante duelo de artillería, que dió como primer resultado el que los ingleses se lanzasen a las 22,30 horas a un ataque contra el ala izquierda germano-italiana de la línea Mareth.

Parece que el general Montgomery, Jefe del octavo Ejército británico, se propone atacar en serio la línea Mareth.

Por su parte el Mariscal Rommel se halla dispuesto ante cualquier eventualidad y muy bien preparado.—(Efe).

EL ATAQUE BRITANICO EN EL FRENTE TUNECINO

Berlín.—En el frente de Túnez han sido capturados prisioneros al enemigo.

Los poderosos ataques de la infantería enemiga contra el frente meridional de las líneas germano-italianas en Túnez, han sido rechazados con grandes pérdidas para el adversario.

Poderosas formaciones aéreas del Eje intervinieron en los combates librados entre los ejércitos de tierra.

Los cazas alemanes derribaron a cinco aparatos enemigos en combates aéreos, de los cuales cuatro eran torpederos.—(Efe).

COMUNICADO ITALIANO

Roma.—Unos cien prisioneros se han hecho al enemigo en los combates librados en el frente de Túnez en la jornada de ayer y durante acciones locales.

La aviación del Eje atacó las columnas de tropas enemigas, así como las columnas motorizadas y las posiciones de la artillería.

Cinco aviones fueron derribados en combates aéreos por los cazas alemanes.

La aviación enemiga realizó vuelos aislados bombardeando y ametrallando los ferrocarriles y localidades del Sur de Italia.

Varios muertos y heridos fueron ocasionados por estas acciones.

Una embarcación, con cuatro oficiales enemigos, británicos, fué capturada por una lancha rápida alemana en el Mediterráneo.—(Efe).

Civilización de la Estepa

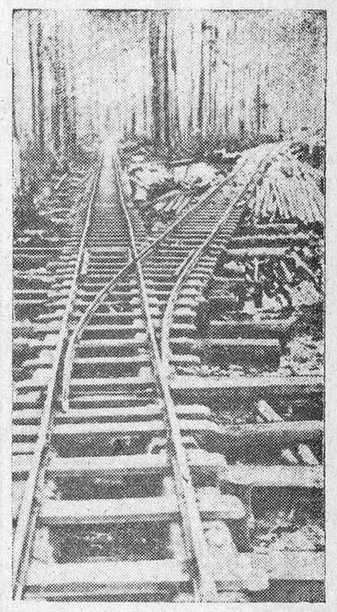

Con la presencia de las fuerzas antibolcheviques en las tierras de Rusia, llegan a la estepa signos indudables de civilización y cultura. Una muestra de ello es el tendido de líneas férreas a través del corazón de la estepa.

El tiempo en España

Temperatura máxima: 19 grados, en Sevilla.

Mínima: 2 bajo 0, en Cuenca y Albacete.

Del Norte al Azov, la iniciativa ha pasado a manos alemanas

El soviet tiene que echar mano de sus mermadas reservas

DOCE MIL tanques han sido destruídos a los bolcheviques en la campaña de invierno

COMUNICADO ALEMAN

Berlín.— En toda la región comprendida entre Jarkof y el Noroeste de Kursk las divisiones del Ejército alemán y de las SS. SS. atacan al enemigo en dirección al Este. A pesar de la tenaz resistencia enemiga y de las dificultades del terreno, las fuerzas alemanas siguen alcanzando los objetivos señalados por el mando y asignados previamente, desalojando al enemigo de sus posiciones e infligiéndole grandes y sangrientas pérdidas.

Al Sureste de Jarkof son aniquiladas las fuerzas soviéticas cercadas y todas las tentativas de despegue de estas fuerzas y de romper su cerco han fracasado rotundamente.

En el sector de Orel el enemigo renovó durante la jornada de ayer en un amplio frente sus ataques con poderosas fuerzas de Infantería y de carros blindados. Todos estos ataques fueron rechazados y se estrellaron contra la tenaz reistencia. 116 tanques fueron destruídos.

Los bolcheviques lanzaron sus hombres al asalto de nuestras posiciones al Sur del lago Ilmen. Los esfuerzos enemigos se vieron frustrados vanamente.—Efe.

MAS DE 12.000 TANQUES DESTRUIDOS EN LA CAMPAÑA DE INVIERNO

Berlín.— Más de 12.000 tanques han sido destruídos al soviet en el frente del Este desde el 20 de noviembre de 1942 hasta el momento presente o sea en todo lo que va de la batalla de invierno De este número 9.597 lo fueron por el Ejército y el resto por la aviación.—Efe.

LOS TRES PUNTOS DE GRAVEDAD DEL FRENTE ESTE

Berlín.—Según un corresponsal de guerra de la DNB se llega a la conclusión de que el enemigo comienza ya a carecer de reservas importantes, pues que ha tenido que retirar varias unidades de hombres de un sector para ponerlas en acción en otras partes. Así ha tenido que retirar efectivos del frente de Murmansk para trasladarlos a realizar la ofensiva del Sur del Ilmen.

Desde el Mar del Norte al de Azov, donde el deshielo produce enfangados cenagales, la iniciativa es del Ejército alemán, tanto en sus operaciones de despegue como en las de ataque. Tres puntos de gravedad existen en el Frente Oriental: al Sur de Jarkof, donde importantes núcleos enemigos se hallan cercados y en vísperas de ser aniquilados; en Bielgorod, donde el enemigo realiza algunos intentos, y en Staraya Russa, donde a toda prisa y antes de que venga el deshielo y la primavera los soviets pretenden lograr y conseguir un éxito inicial, habiendo sido frustrados todos los ataques que ha realizado en oleadas sucesivas.—Efe.

Refugio ofensivo

Soldados alemanes, con su puesto de ametralladora emplazado bajo un refugio de troncos de árboles hacen fuego contra el enemigo.

Toman posesión el nuevo Ministro de Justicia y los Jefes Nacionales del S. E. U. y Servicio exterior y el Director del Instituto de Estudios Políticos

TOMA POSESION EL NUEVO MINISTRO DE JUSTICIA

Madrid. — En la mañana de hoy ha tomado posesión de su cargo el nuevo ministro de Justicia, don Eduardo Aunós Pérez, dándosela el ministro saliente y presidente de las Cortes Españolas, don Esteban Bilbao Eguía y asistiendo al solemne acto el ministro secretario general del Partido, camarada Arrese; el ministro de Trabajo, camarada Girón, y el vicesecretario general del Movimiento, camarada Mora Figueroa, así como los vicesecretarios de Servicios, camarada Valdés; de Educación Popular, camarada Arias Salgado; de Obras Sociales, camarada Sanz Orrio, y los delegados y jefes nacionales de Sanidad, Agustín Aznar; de Provincias, Sancho Dávila; de Propaganda, camarada Torres López; del SEU, camarada Valcárcel; de Justicia y Derecho, camarada Gistau; del Frente de Juventudes, camarada Elola y del Servicio Exterior, camarada Riestra del Moral.

Concurrieron igualmente el Arzobispo de Santiago, doctor Muñiz y Pablos y el Presidente del Tribunal Supremo, don Felipe Clemente de Diego y otras altas personalidades, jefes del Departamento y Directores Generales del mismo, con el presidente del Tribunal de Responsabilidades Políticas.

El ministro saliente y el entrante, pronunciaron en el acto breves palabras.—(Cifra).

TAMBIEN SE POSESIONAN EL DELEGADO NACIONAL DEL SERVICIO EXTERIOR, JEFE NACIONAL DEL SEU Y DIRECTOR DEL INSTITUTO DE ESTUDIOS POLITICOS

Madrid.—En la Secretaría General del Movimiento tomaron esta mañana posesión de sus cargos de Delegado Nacional del Servicio Exterior, Director del Instituto de Estudios Políticos y de Jefe Nacional del SEU, los camaradas Riestra del Moral, Castiella y Valcárcel.

Asistieron al acto los camaradas Girón, ministro de Trabajo; Mora Figueroa, vicesecretario general del Partido; Valdés, vicesecretario general de Servicios; Arias Salgado, vicesecretario de Educación Popular; Sanz Orrio, delegado nacional de Sindicatos y vicesecretario de Obras Sociales.

Después de leídos los nombramientos el camarada Arrese dió posesión de sus nuevos cargos a los camaradas antes mencionados, cantándose el "Cara al Sol" y dando el secretario general los gritos de rigor.—Cifra.

EN EL MINISTERIO DE EDUCACION NACIONAL

Madrid.— El ministro de Educación Nacional recibió a mediodía de hoy la visita de todos los empleados del departamento que le fueron a ofrecer y presentar sus respectos en el día de su fiesta onomástica. El ministro agradeció a todos con frases de cariño.—Cifra.

EL MINISTRO SECRETARIO RECIBE A LOS PROCURADORES DE PROVINCIAS

Madrid.—En el palacio del Consejo Nacional de la Falange en la mañana de hoy el ministro secretario general del Partido ha recibido a todos los Procuradores en Cortes residentes en provincias, a los que dirigió su palabra.

Por su parte el delegado nacional de Sindicatos y vicesecretario de Obras Sociales, Fermín Sanz Orrio, recibió a las jerarquías sindicales, a los que también dirigió su palabra.—Cifra.

El Ministro de Hacienda marcha en avión a Sevilla

Madrid.— Ha marchado en avión a Sevilla el ministro de Hacienda y a Barcelona el ministro de Croacia en España.—Cifra.

Actualidad

Etapa decisiva

Ayer tarde, y con motivo del solemne acto de la apertura de nuestras Cortes, el Caudillo y Jefe Nacional del Movimiento ha vuelto a pronunciar un huevo y trascendental discurso.

En la iniciación de esta etapa decisiva en la vida del Orden Nuevo, Franco expone a todos los españoles, en forma clara, rotunda y contundente, los argumentos con los cuales hemos de superar los períodos difíciles de los momentos presentes, en los que una cruenta contienda mundial tiene a todos sobrecogidos e inquietos.

Ha marcado el Caudillo la ruta a seguir en esta nueva etapa de la vida política española, poniendo ante nuestros ojos, en su magistral oración, lo triste de la Historia de España desde la guerra de sucesión, frustrándose después toda esperanza con el advenimiento del liberalismo enciclopedista y afrancesado

En este bosquejo breve de nuestra historia, el Caudillo pasa revista a los desastres y vicios que precedieron a nuestro glorioso Alzamiento Nacional y que llevaron a nuestra Patria al borde mismo de la ruina.

Después de exponer la esencia de las Cortes y de los principios doctrinales de la Revolución Nacional Sindicalista, vuelve a parar mientes en la grave y angustiosa situación internacional, advirtiendo a todos el peligro que representa para la civilización la avalancha comunista, que desde la entrada de Rusia en la guerra ha variado por completo el aspecto de la contienda.

Muchas son las sorpresas que una guerra larga puede

(Pasa a la página cuarta)

Ministerio de Cultura 2010

Todos los deportes

Situación actual y posibilidades del Alavés en el grupo tercero

Hora es ya que hablemos del panorama que para el Alavés se presenta en los tres partidos que aún le restan por jugar.

Como nuestros lectores no ignoran, nosotros manteníamos la pasada semana que frente al Tarrasa, lo interesante era ganar aunque no fuera por más de dos tantos. Para nosotros esa victoria era como el manjar que alimenta al hambriento y la diferencia de tres tantos, como el postre que sirve para endulzar aquella comida ¿A qué se debía ello? Sencillamente al temor que nos producía el pensar que por abarcar demasiado no se apretase lo suficiente y el Tarrasa se llevase un punto de Mendizorroza. Como así estuvo a punto de ocurrir por no limitarse el Alavés en los últimos minutos a una cerrada y prudente defensa.

Porque el enemigo para el Alavés al final del torneo no será el Tarrasa lógicamente pensábamos antes del domingo Y en efecto así ocurre actualmente. El Arenas de Zaragoza, con más o menos juego o más o menos suerte, arranca un punto de Tarrasa y ahora ha conseguido dos en Tudela, con lo que en la clasificación real de puntos positivos y negativos es el Arenas quien ocupa el primer puesto de la clasificación, con tres puntos positivos, mientras que el Alavés solo tiene dos y el Tarrasa cero.

Esta es la situación actual. Veamos ahora el porvenir del Alavés.

Necesita el Alavés ganar ante todo el partido del día 28 de marzo en Mendizorroza frente al Tudelano, pero para clasificarse también necesita arrancar un punto de Zaragoza o de Alcalá. ¿De dónde mejor? Desde luego de Zaragoza. Por varias razones.

Porque Torrero, campo de mucha anchura y buena longitud, con césped cuidado y esmerado, es propicio a que la ventaja en juego del Alavés destruya la del ambiente a favor del Arenas, en tanto que en Alcalá, con campo menor, duro y en no muy buenas condiciones para el juego, es probable que este factor se deje sentir con más intensidad.

El Alavés marcha el próximo domingo a Torrero a jugar contra el Arenas de Zaragoza y desde luego creemos que debe ganar, evitando así cualquier posible tropiezo posterior. Y no tenemos duda respecto al resultado del partido, toda vez que el Arenas que el 21 se enfrentará a nuestro Alavés, es el mismo equipo que hace unas semanas, tras una pobre tarde de fútbol, fué ampliamente derrotado por el "once" vitoriano.

Con esa victoria, jugadores albiazules, demostraréis vuestro agradecimiento a esa afición vitoriana que domingo tras domingo ha venido alentándoos y aplaudiendo vuestro esfuerzo.

Por esa afición y por Vitoria, el Alavés debe el próximo domingo conseguir el triunfo frente al Arenas de Zaragoza ¡Y lo conseguirá!

Suplente.

Fuera de juego...

Ayer tarde fichó Iriondo por el Alavés. Esta es una buena noticia, pero aún tiene detalles que la adornan considerablemente.

Porque Pachi Iriondo, gran deportista siempre y muy agradecido al Alavés, quiso fichar en blanco la cartulina, sin poner condición alguna y solicitando únicamente el abono de los gastos de viaje y jornal.

Pero el Alavés, su Directiva, no pudo consentir esto y asignó como es lógico un sueldo al nuevo delantero centro alavesista.

Bien venido Iriondo y mucha suerte en tu presentación.

—o—

Porque se nos olvidaba decir que Iriondo jugará el próximo domingo en Torrero dirigiendo la línea atacante vitoriana.

El equipo será por lo demás el resto mismo que jugó contra el Tarrasa.

Ramón; Gabilondo, Ubis II; Galart, Anda, Merodio; Mejino, Wunch, Iriondo, Uibs I y Gamón.

Y saldrán el próximo sábado en el correo de la una para llegar a primeras horas de la noche a Zaragoza.

—o—

Y no debemos olvidarnos del trascendental encuentro que mañana se ventilará en Mendizorroza entre el Mirandés y el Deportivo Burgos.

Es de campeonato y de desempate.

¿Qué más puede pedirse?

—o—

Y terminamos con un hecho verdaderamente magnífico.

Es de un vitoriano. Y de un modesto jugador.

Nos referimos a Tano. Porque este jugador ha comprendido perfectamente su sustitución y en lugar de dolerse por ello, se ha acercado a la Directiva a felicitarla por sus gestiones para la ficha de Iriondo y a ofrecerse desinteresadamente para cuando se necesiten sus servicios.

¡Qué vamos a añadir a esto! La noticia y el hecho se comentan por sí solos. A nosotros solo nos queda, en nombre del Alavés y de la afición vitoriana, agradecer a Taho su gesto.

S.

FRONTON VITORIANO

Mañana VIERNES, a las CUATRO MENOS CUARTO de la tarde, GRANDES PARTIDOS DE PELOTA A MANO

Primer partido: EGUIA y CHIQUITO DE MALLAVIA contra ECHAVE IV y URCELAY.

Segundo partido: IRURETA II y ECHAVE VIII contra SAN MIGUEL Y ARAMBURU.

Tercer partido: ARRIARAN y ZABALA contra OLANO y LARRAÑAGA II.

AJEDREZ

EL AJEDREZ Y LOS MILITARES

Afición de Napoleón al ajedrez

Sin que haya podido demostrarse su origen militar, el caso es que el ajedrez ha contado tradicionalmente sus más entusiastas adeptos en los oficiales de todos los ejércitos del mundo, entre los que, naturalmente, destaca la figura grandiosa de Napoleón I. Conocido es el admirable relato en que Thiers describe la sombría actitud del primer Cónsul la tarde de lentitud trágica que pasó en el palacio de la Malmaison, la víspera del suplicio del duque de Enghein y en la que recurrió inútilmente para serenar a su agitado espíritu a su distracción favorita, jugando una partida de ajedrez, desgraciadamente inédita, con una de las más distinguidas damas de la corte consular, Madame Remusat.

Aunque el desarrollo de la partida no se reconstruyese después y haya que lamentarlo como definitivamente perdido para la posteridad, lo verdaderamente fundamental que un ajedrecista puede extraer de este hecho histórico es el rango que en él se otorga al noble juego, pues aprovechar cualquier otro recurso para alejar las preocupaciones de aquella fatídica tarde hubiese sido impropio y hasta indigno del carácter y de la mentalidad de Napoleón, mientras que las combinaciones ajedrecísticas depuraron su espíritu, inclinándolo hacia la clemencia, en las alas de la poesía (durante la partida recitó los versos que Corneille pone en boca de Augusto y después los que Voltaire compuso para el papel de Alcira), aunque la fatalidad se interpusiera luego para cuajar la tragedia y frustrar la eficacia de estos impulsos piadosos.

Pero no todas las partidas interesantes jugadas por militares se han perdido.

Tengo ante mí vista una jugada por dos oficiales rusos en la Manchuria el año 1904, la víspera de la batalla de Sha-ho, es indudablemente uno de los ejemplos más brillantes de aplicación de la defensa Alapin en la apertura española.

El vencedor, capitán P. N. Perwago fué un aficionado que ganó premio en el Torneo de Rice (internacional) organizado por el Monde Ilustré.

Antes de la declaración de la guerra rusa-japonesa, estaba de guarnición en Piatigorsk, en el Cáucaso, de donde marchó voluntario a la campaña con un batallón de Infantería del cuerpo de ejército del general Meyendorff muriendo gloriosamente en el asalto de la loma Putilof, combate en el que su compañero de armas y afición, teniente Denn resultó gravemente herido. Este oficial reconstruyó durante su convalecencia en el Hospital de Irkustk la anotación de la partida jugada en el último vivac de la noche antes del combate remitiéndola al eminente teórico, fallecido, Mr. Alapin, como muestra de delicadeza, porque el triunfo se debió al empleo en ella de su variante.

Reflexionando en la perfecta lucidez mental en la magnífica serenidad en que aquellos valientes oficiales prodigaron su talento sobre el tablero la víspera de derramar su sangre sobre el campo de batalla, cabe atribuir al ajedrez un cierto poder mágico de liberación para sacer el espíritu humano de las influencias terrenales en que predomina el dolor y reintegrarlo al mundo de ensueño e ilusión en que vuela libre sin plomo en las alas.

Mañana publicaré esta bonita partida.

López Esnaola.

Club Deportivo Alavés

AVISO OFICIAL

Para cortar radicalmente los muchos abusos que se cometen en los días de partido, con merma muy considerable en las recaudaciones de taquilla, ésta Junta Directiva, velando, como es su deber, por los intereses del Club y por los no menos respetables de la sana afición vitoriana, ha tomado el acuerdo de publicar las siguientes normas, cuyo cumplimiento se hace obligatorio al público que concurra al Campo de Mendizorroza:

PRIMERA: Los señores socios tendrán la obligación irrexcusable de presentar en todos los partidos el recibo correspondiente, sin el cual no tendrán derecho a entrar en el campo.

SEGUNDA: El público en general deberá ir provisto, necesariamente, de su localidad.

TERCERA: Todos los niños, a partir de los cinco años de edad, irán provistos también de su localidad o de la tarjeta de socio, en la inteligencia de que las medias entradas corresponden únicamente a los menores de 15 años.

CUARTA: Solo serán válidos los pases de favor de la actual temporada 1942-1943.

ADVERTENCIA: Estas normas se harán observar rigurosamente por los empleados del campo, a quienes se exigirá responsabilidad en caso de incumplimiento, hasta el punto de prescindir de su colaboración.

Vitoria, 16 de marzo de 1943.—LA JUNTA DIRECTIVA.

Cine

COMPAÑIA VINICOLA DEL NORTE DE ESPAÑA
Depósito en Vitoria:
Teléfono 1018

Programa pelotístico del Frontón Vitoriano

Maña, festividad de San José, habrá en el Frontón Vitoriano tres interesantísimos encuentros pelotísticos.

En primer lugar Eguía y Chiquito de Mallavia competirán con Ecdave IV y Urcelay. A continuación Irureta II y Echave VIII disputarán la victoria a San Miguel y Arámburu. Y por fin, cerrando este grandioso programa Arriarán y Zabala se enfrentarán a Olano y Larrañaga II.

Muy interesantes, repetimos, estos encuentros. Sin grandes figuras, pero con combinaciones llenas de salsa y emoción.

Mañana es de esperar que el Frontón Vitoriano registre otro lleno.

EL DOMINGO, EN EL FRONTON VITORIANO, ALAVA-VIZCAYA

El próximo domingo los aficionados alaveses podrán disfrutar de un excelente programa matutino en el que se ventilará el primer encuentro Alava-Vizcaya para los partidos eliminatorios del Campeonato de España de aficionados.

El programa es el siguiente:

Domingo día 21, a las once y media de la mañana:

Primer partido, a 22 tantos: Flores y Ormaechea (Vizcaya) contra Díaz y Lerzundi (Alava).

Segundo partido, a 22 tantos: Onaindía (Vizcaya), contra Abajo (Alava).

Y todo esto se podrá ver por tres, dos y una peseta, con lo que pronosticamos el mayor éxito de público, ya que existe enorme interés entre la afición pelotazale por presenciar este acontecimiento deportivo.

GALLINAS

Ofrécense 400 en puesta a precio razonable. No interesan pedidos menores de 25 aves. Informará: LAVIN, Oz. de Zárate, 16. Teléfono 2310.

Dr. Angel Marisnal
OIDOS, NARIZ, GARGANTA
Consulta: Lunes de 11 a 1 y de 4 a 6
POSTAS, 27, pral. Teléf. 1893.

Estómago, hígado e intestinos
Dr. Luis Ibarrola Solano
De la Beneficencia Municipal por oposición. De 12 a 1 y de 3 a 5. Prado, 34, segundo

Piel-Sífilis-Venéreo
C. VALENCIA ANCHIA, Médico
Consulta, operaciones y análisis diariamente de 12 a 2 y de 6 a 8
Portal del Rey, 23, 1.° derecha
Teléfono 1958. - Vitoria
(Censura Sanitaria número 7)

Coche a Bilbao
al partido Atlético-Barcelona el domingo 21 de marzo.
Salida de Vitoria, nueve mañana.
Salida de Bilbao, nueve noche.
Venta de billetes, con o sin entrada al partido, en Viajes Cafranga, Ortiz de Zárate, 2.

Dr. URANGA GOITIA
De la Maternidad Provincial de Madrid
Embarazo, Partos, Enfermedades y Cirugía de la mujer
Diatermia - Onda Corta - Ultracorto - R. ultravioletas. Corrientes
Consulta de 11 a 1 y de 4 a 8
San Prudencio, 21, primero
TELEFONO 1619 — VITORIA

Academia Ochoa
Taqui-mecanografía, ortografía, lecciones por horas.—Florida, 28, tercero derecha.

Enfermedades de la Piel
Venereología
Dr. Joaquín M.ª Urrutia
Médico de la Lucha Oficial Antivenérea.
Prado, 5.—Teléfono 2103.

TAQUI-MECANOGRAFIA ORTOGRAFIA
Se garantiza la enseñanza en CINCO meses, 15 ptas. mes.
DATO, 16, segundo.

LUIS DE YZAGA
Médico
del Sanatorio Psiquiátrico de Santa Agueda.
Enfermedades del sistema nervioso.
San Antonio, 28.

Practicante y Matrona
Salustiano Pérez. - Practicante por oposición del Hospital Civil.
Emilia Bacaicoa de Pérez
Profesora en partos normales.
Independencia, 16, 1.° — Tel. 2014.

Dr. Burgo Casas
Ex interno de la Maternidad de Navarra. — Partos. — Enfermedades de la mujer. — Cirugía.
Consulta de 11 a 1 y 4 a 8.
Prado, 5, pral. izda. Tfs. 2363 y 2186

Dr. Gómez Ruiz
Profesor Ayudante de las Clínicas Universitarias de Madrid, Berlín y Viena
ENFERMEDADES Y CIRUGIA DE LA MUJER
Tratamientos de Diatermia por "Onda Corta".
CONSULTA de 4 a 6
PRADO 5, 2.° TELEFONO 2284.

Pienso especial
Vendo molido, hueso de aceituna, bellota, grano garroba troceada y pepita de uva.
Castilla, 23. — Teléfono 2053.

Canteros se necesitan
en Pamplona, casa ERROZ. Buena retribución; viajes. Tiempo tres a cuatro meses. Informará Publicidad CAFRANGA.

"MEDIODÍA"
Compañía Española de Seguros
Delegación en VITORIA
B. MERINO. Teléfono 1024

LAGARTO EN POLVO
Sustitutivo de jabón garantizado
CONCESIONARIO:
Ultramarinos PALACIOS
Postas, 27.—Teléf. 1421

AZPIAZU HERMANOS
MUEBLES -()- VITORIA
Casa especializada en toda clase de trabajos de tapicería.
SAN PRUDENCIO, 23 y 25.

PRUEBE "MACEAL"
Es como el mejor
CAFE
Pídalo en ultramarinos

Carbones ASTURIANOS

AQUI ES
¡¡A 9'40!!
Precio de antes, la mejor marca de zapatilla. Para niños desde 6,55. Surtido completo, solo aquí.
POSTAS, 35.
Anselmo Moreno

¡Ganaderos!
Piensos para el ganado. Alholvas excelente calidad. Informarán: San Francisco, 18, peluquería.

BOLSAS DE CUERO
y capazos, cunas surtidas, mesas de cocina, sillones, cestas. Fábricas: Correría, 43, e Independencia, 44.

Recadista diario
Vitoria-San Sebastián
Informes: Plaza de España, 24, 3.°

HIGOS JUGOSOS
Solamente a 4,75 kilo
JABON ESPUMOSO
Descuentos al por mayor
CORTA. San Antonio, 17

Vendo motor "Geal"
nuevo 2 caballos y varias poleas de madera. Fábrica de sillas EGUINOA. Nueva Dentro, 7. Teléfono 1999.

Pollitos
de raza todos los martes en GRANJA RIOJA, Logroño.

Para anunciarse...
CAFRANGA
Publicidad en toda la Prensa española.

¡Asómbrese Vd., amiga mía! ¿Es posible? ¡¡Cuarenta huevos!! Pero ¿que hace Vd. con sus gallinas? ¡Oh! las doy
"AVE-SANIL"

PLATEADOS Y DORADOS
GRABADOR
J. SCIORTINO
Ortiz de Zárate, 26, Pral.

SE TRASPASA
ultramarinos y frutería en sitio inmejorable, con buena clientela, por tener que ausentarse.
Razón: PUBLICIDAD ARBEX, Postas, 25.

PESCADORES
Cañas especiales para lanzar, devones, carretes, moscas, anzuelos, redes, pitas y... todo lo que necesite para este deporte encontrará en Postas, 29. Nueva Armería Olasolo.

Labradores
Abono superior, fórmula única, pedidlo en Ortiz de Zárate, 2, cuarto.

Radio - reparaciones
rápidas, cambio y compro aparatos. Florida, 48, primero.

FRIGORIFICO
Neveras domésticas - Cámaras industriales
REPARACIONES.-MAXIMA GARANTIA
SERVICIO TECNICO Y ECONOMICO
PRESUPUESTOS GRATIS
Talleres Electro-Mecánicos. - GARCIA
Paz, 3 (Frente a Artillería 2.ª). Teléf. 2149.—VITORIA

¡¡MADRES!!
en breve dispondréis en Vitoria de LECHE GARANTIZADA de la granja de Arinzano, para la crianza de vuestros hijos y, en general, para todas las personas delicadas.
SE SERVIRA EN BOTELLAS PRECINTADAS

CIMA
LA MAQUINA ESPAÑOLA DE ALTA CALIDAD
VENTAS AL CONTADO Y PLAZOS
10 AÑOS DE VERDADERA GARANTIA
La mejor de las máquinas de coser, por sus grandes adelantos y perfección mecánica. PIDA UNA DEMOSTRACION EN
CASA ARREGUI, Postas, 32-VITORIA-Telf. 1776

¿Desea V. comer los platos clásicos?
¿DÓNDE?
LA TERRAZA
(Salida Carretera de Madrid)
PISONES, 1 — Teléfono 2264 — BURGOS

MUEBLES GARAYO
las mayores facilidades de pago
MUEBLES GARAYO
los precios más económicos
MUEBLES GARAYO
ORTIZ DE ZARATE, 3

CONSIGA UN BUEN EMPLEO
bien remunerado y de gran porvenir estudiando cómodamente en su casa sin dejar sus ocupaciones, en sus ratos libres, con reducidísimo coste y con el mínimo esfuerzo nuestro curso de CONTABILIDAD POR CORRESPONDENCIA claro, sencillo, al alcance de cualquier inteligencia. Pídanos ahora mismo folleto gratis con detalles y condiciones.
ATECO - APARTADO 1043 - MADRID

ANUNCIOS TELEGRAFICOS

PAGO AL CONTADO

NINGUN ARTICULO USADO PODRA VENDERSE, SEGUN LO DISPUESTO EN LA LEGISLACION VIGENTE, A MAYOR PRECIO DEL 80 POR 100 DEL SEÑALADO EN LA TASA.

PARA PUBLICIDAD en esta sección y toda clase de anuncios en España, CAFRANGA, Ortiz de Zárate, 2. Teléfono 2338.

"ZURICH", Compañía General de Seguros. Accidentes y Responsabilidad Civil. VASALLO, Ortiz de Zárate, 2. Teléfono 1041.

OXIGENO, acetileno, electrodos, soplletes, manoreductores, máquinas de soldar al arco, Lubrificantes "Atlantic". NAVARRO, Santa María, 9. Teléfono 1374.

COMPRA de alhajas y objetos oro pagando los más altos precios. Relojería ROGELIO, Fueros, 16.

COMPRO máquinas de coser "Singer" y papeletas de empeño de las mismas. Dato, 11, sexto.

DESEO dos huéspedes estables. Informes: Olaguibel, 34, 1.° dcha.

URGE venta radio 5 lámparas 3 ondas alemán. Razón: Cafranga.

LEÑA roble seca picada sirvo domicilio desde 25 kilos, 0,25 kilo. Zapatería, 81, tercero.

TOMARIA dos huéspedes estables con pensión completa. Informará CAFRANGA.

COMPRO coche "Juanito" niño, seminuevo. Razón: Teléfono 1236.

VENDO radio americana ocho lámparas, cuatro ondas. Manuel Iradier, 50, primero.

PARA TODA clase de anuncios, en la Administración de este diario. Dato, 41 (oficinas).

VENDO piso en Cuchillería, número 34, cuarto. Informará: Publicidad Cafranga.

VENDO radio americana onda normal 700. Informes: Los Herrán, 15, segundo dcha.

VENDENSE telescopio estudio, catalejo, dos gemelos teatro, impermeable guardia seminuevo y leguis. Informará: "Publicidad Arbex", Postas, 25.

VENDO piso llave en mano. Informes: Fueros, 35, cuarto dcha. Horas once a doce, 3-4.

PERRO-LOBO, de menos de un año, se desea en almacén calle Santiago núm. 9.

TRASPASASE ultramarinos frutería con hermoso almacén. Informará: Publicidad ARBEX, Potass, 25.

JOVEN ofrécese para trabajos oficina, diario o por horas. Paz, 9, 2.°

SE TRASPASA bar. Informes Zapatería, 104.

VENDO batería de ocho y seis voltios seminueva. Razón: Correría, 16, tercero.

ADMITO carga en ruta Madrid hasta día 22. Avisos: Correría, 16, 3.°

LECTORES: Haced vuestras compras y solicitad los servicios de los anunciantes de este periódico.

Ministerio de Cultura 2010

Notas Religiosas

LITURGIA DE MAÑANA

San José, Esposo de la Santísima Virgen. Rito doble primera clase, ornamento blanco. Misa propia, segundo y último Evangelio, Credo, Prefacio propio.

DISCURSO DE S. S. EL PAPA PIO XII SOBRE "LA MODA FEMENINA"

(Continuación)

"Bella es la virtud de la pureza y suave la gracia que resplandece no sólo en los hechos, sino también en la palabra, que nunca atraviesa la medida del decoro y de la cortesía, cuando guarda el amor en el aviso y en la advertencia. Y otro tanto refulgente es por la gracia la casta generación delante de Dios y de los hombres, la cual, en los días de prueba, de sufrimientos, de sacrificios, de austeros deberes en que vivimos, no teme asumir con todo su poder las altas obligaciones que le impone la Providencia. Hoy la Cruzada para vosotras, queridas hijas, no es de espadas, ni de sangre, ni de martirio, sino de ejemplo, de palabras y de exhortaciones. Contra vuestras energías y vuestros propósitos está el demonio de la impureza y de las licencias de costumbres como principal enemigo: alzad alta la frente al Cielo, desde donde Cristo y la Virgen Inmaculada, Madre suya, os contemplan; sed fuertes e inflexibles en el cumplimiento de vuestros deberes cristianos; trabajad contra la corrupción que agosta la juventud, a la defensa de la pureza."

(*Concluirá*).

CULTOS DE LA FESTIVIDAD DE SAN JOSE

En la Santa Iglesia Catedral, a las diez solemne Misa. Predicará el panegírico el M. I. señor Canónigo Magistral, doctor Grau.

Adoración Nocturna. A las diez de esta noche solemne función Titular del Turno 7.º "San José" en la Iglesia parroquial de San Vicente.

La Cofradía de San José tendrá la solemnidad en la Parroquia de San Miguel con Misa Mayor a las diez, precedida de la tradicional procesión, y por la tarde los cultos del solemne Novenario. Ocupará la Cátedra sagrada el M. I. señor Dr. D. Eugenio Beitia.

La Asociación Josefina en la Iglesia de las Brígidas honrará con solemne Misa Mayor a las diez al glorioso Patriarca, siendo por la tarde a las 5,30 la función principal, predicando el Rvdo. Director de la Asociación.

En los demás templos se tendrán solemnes funciones en honor del glorioso San José.

ACCION CATOLICA

Día de Retiro e imposición de insignias

Las ramas femeninas de A. C. de la Parroquia de San Vicente tendrán el retiro mensual el día 20 a las ocho de la noche y el 21 a las ocho de la mañana en la Capilla de Ioso Pasos.

Asistencia obligatoria.

Dicho retiro será preparatorio a la solemne imposición de insignias que tendrá lugar el próximo domingo a las siete y media de la tarde y en la que oficiará el Iltmo. Vicario de la Diócesis.

IBARRA
Los mejores precios

Gacetilla local

Hospital civil

Hoy se encontraban hospitalizados 105 hombres y 100 mujeres, que hacen un total de 205.

Prisión Provincial

La población penal en Vitoria era hoy de 270 hombres y 21 mujeres. Total, 291.

Farmacias de guardia

Esta noche lo estará la del señor Gonzalo; mañana, durante el día, las de los señores Puente y Guinea, y por la noche la de la señora viuda de Bujanda.

Cuarto de Socorro

Ha sido asistido Fernando Fernández, de 13 años, domiciliado en Zapatería 63, de herida con desgarro muscular en el dedo meñique de la mano izquierda, que le produjo una máquina en una carpintería.

Observatorio del Instituto

Ocho mañana:
Presión atmosférica. 715'1.
Termómetro seco del psicrómetro, o'o.
Idem húmedo, o'o.
Humedad, 100.
Temperatura máxima, 15'2.
Idem mínima, —o'5.
Agua en las últimas 24 horas, o'o.
Estado del cielo, nuboso.
Viento, calma.

Semaneros para enfermos

Durante esta semana lo están los señores Presbíteros que a continuación se expresan:

San Cristóbal. — Rvdo. D. Jesús Romero, Casa Cural.

Santa María.—Rvdo. D. Amancio Landáburu, Santa María, 17, 2.º

San Miguel.—Rvdo. D. Gregorio Olalde, Plaza de Bilbao, 3, 2.º

San Pedro.—Rvdo. D. Dionisio Barrio, Generalísimo Franco, 15, 2.º

Delegación Provincial de Trabajo de Alava

Interesante Circular para las Empresas sobre aprendizaje

Por esta Delegación se viene observando que son numerosos los patronos y empresas de la provincia de Alava que no dan el debido cumplimiento a las disposiciones legales vigentes sobre aprendizaje. La trascendental importancia concedida por el Nuevo Estado a la formación profesional obrera obligan a una exacta observancia de todos los preceptos legislativos sobre el particular, y en consideración a ello se recuerda a todos los patronos individuales y sociales la necesidad del estrricto cumplimiento del Decreto-Ley de 23 de agosto de 1926 (Título primero-Libro segundo del Código de Trabajo); de las Ordenes de 4 de agosto de 1938 sobre registro de aprendizaje y 23 de septiembre de 1939, sobre aprendizaje obligatorio y normas para la inscripción en Colocación Obrera; Ley de 10 de febrero de 1943, sobre Colocación de trabajadores; Ley de 6 de diciembre de 1940 y Orden de 20 de abril de 1942, sobre Frente de Juventudes, aclarada esta última por la Orden de 16 de julio del mismo año y Orden de 11 de septiembre de 1942, sobre Colocación obrera de aprendices.

Por su especialísimo interés social y a los efectos de su inmediato cumplimiento por los patronos a quienes afecten, se destacan de las disposiciones anteriormente citadas los siguientes particulares:

1.º Todas las industrias y centros de trabajo estarán obligados a dar ocupación en concepto de aprendices a un mínimo equivalente al cinco por ciento de su plantilla normal. Cuando el número de trabajadores sea inferior a veinte, la proporción señalada se establecerá en relación con los jornales abonados en el transcurso normal de un año, quedando, por consiguiente, el patrono o empresa obligados a colocar un aprendiz en cada oficio o profesión tantos días del año cuantos resulten de aplicar el referido porcentaje a los jornales que normalmente abonen en cada especialidad dentro de su industria, taller o centro de trabajo.

Se exceptúan de esta obligación aquellos patronos que al aplicar las normas anteriores no puedan mantener un aprendiz por período mayor de dos meses en el año.

En la agricultura, tratándose de trabajos temporales en los que no puedan aplicarse estas normas, existirá la obligación de colocar un aprendiz por cada diez obreros ocupados en faenas que requieran una especialización. (Art.º 3.º Orden 23 de septiembre de 1939).

2.º Los contratos de aprendizaje se formalizarán por escritura pública o por documento privado debiendo registrarse en las Oficinas y Registros de Colocación, a cuyo efecto los contratos se establecerán por triplicado recogiendo la Oficina correspondiente en el momento del registro una de las copias y visando las otras dos. (Art.º 76 del Decreto-Ley de 23 de agosto de 1926, en relación con el 2.º de la Orden de 4 de agosto de 1938).

3.º En ningún caso podrán los patronos o maestros recibir aprendiz alguno sin celebrar previamente el contrato en la forma establecida en las disposiciones legales vigentes (Art.º 80 del Decreto-Ley de 23 de agosto de 1926).

4.º Los aprendices no podrán ser dedicados permanentemente en los centros de trabajo donde sean colocados a faenas que desvirtúen la finalidad de su enseñanza profesional y su retribución; a falta de norma fijada en los reglamentos, se señalará por los Delegados de Trabajo en relación con el rendimiento que pueda proporcionar el aprendiz y salario que rija en la profesión de que se trate. (Art.º 5.º Orden 23 de septiembre de 1939).

5.º Está obligado el patrono o maestro a facilitar la instrucción general que sea compatible con el aprendizaje del oficio elegido, principalmente la asistencia a escuelas técnicas relacionadas con la industria. Cuando el aprendiz no sepa leer o escribir, deberá dejarle dos horas al día para asistir a la escuela correspondiente. También deberá dejarle el tiempo prudencialmente necesario para que pueda cumplir con sus deberes religiosos. (Art.º 71. Decreto-Ley de 23 de agosto de 1926).

6.º Los jefes de empresa concederán una hora semanal a aprendices menores de 20 años que tuvieran trabajando o recibiendo enseñanzas profesionales en virtud de contratos de trabajo o aprendizaje para que reciban del Frente de Juventudes las enseñanzas a que se refieren los artículos 7.º y 8.º de la Ley de 6 de diciembre de 1940. La hora semanal mencionada anteriormente pertenecerá a la jornada de trabajo del aprendiz, el cual percibirá del empresario su importe como si la hubiera trabajado. En los casos en que el aprendiz no cumpliera el deber de asistencia a las enseñanzas del Frente de Juventudes, el empresario le descontará de su jornal dos horas, la mitad de cuyo importe resarcirá a la empresa del tiempo correspondiente a la autorización concedida, y la otra mitad será entregada al Frente de Juventudes para que la dedique a premiar la puntualidad de los demás aprnedices.

Los aprendices (que por el mero hecdo de reunir las condiciones citadas anteriormente quedarán automáticamente encuadrados en el Frente de Juventudes) disfrutarán anualmente de un período de vacaciones de quince días naturales, salvo que reglamentaciones, bases de trabajo o contratos estipulen otro mayor, a fin de que puedan dichos aprendices participar en los campamentos, viajes, cursos, etc., a que se refiere la Ley de 6 de diciembre de 1940.

Los contratos escritos de aprendizaje que obligatoriamente han de suscribirse con arreglo al artículo 76 del Código de Trabajo, deberán contener las condiciones expresadas en los artículos anteriormente reseñados y las Oficinas de Colocación que los registren, cuidarán del cumplimiento de tal obligación. (Artículos primero, segundo, tercero y cuarto de la Orden de 20 de abril de 1942).

7.º A los efectos prevenidos en el apartado anterior, se entenderán comprendidos en el concepto de aprendices, todos los productores varones de 14 a 21 años, y los femeninos de 14 a 17 años, cualquiera que sea su categoría profesional. (Orden 16 de julio de 1942). Los Jefes de empresas deberán presentar, si no lo hubiesen efectuado, con la máxima urgencia en las oficinas de la Sección de Aprendices de la Delegcaión Provincial del Frente de Juventudes, Plaza de España 5, segundo, relación nominal de cuantos productores estuvieren a sus órdenes comprendidos entre las edades señaladas con anterioridad.

8.º Para el adecuado cumplimiento de las Ordenes del Ministerio de Trabajo de 20 de abril de 1942, de 11 de septiembre del mismo año, sobre colocación de aprendices, Ley de 10 de febrero de 1043 y demás disposiciones concordantes, se advierte a los productores comprendidos entre las edades de 13 y 21 años, que no estuviesen inscritos en la Sección de Centros de Trabajo de la Delegación del Frente de Juventudes, la necesidad de quedar encuadrados en dicha Organización presentándose a tal efecto con toda urgencia en las oficinas correspondientes.

Todo lo cual se hace público para general conocimiento, previniéndose a los patronos y empresas interesados que esta Delegación Provincial de Trabajo sancionará con el máximo rigor el incumplimiento de las disposiciones legales anteriormente citadas.

IBARRA
Estupendas Gabardinas

ESPECIALISTA
Arreglo Contadores Agua Garantizado. Piezas recambio legítimas. Depósito contadores "TAVIRA" FORONDA. Rioja, 13. Tel. 1294

De Sociedad

AGRADECIMIENTO

Los familiares del finado don Silverio Mz. de Mandojana y Mz. de Arrieta (q. e. p. d.) no pudiendo hacerlo ellos particularmente nos ruegan hagamos público su cordial agradecimiento a cuantos acudieron al funeral y conducción, así como a los que trataron de aliviarles en el dolor y tuvieron una oración por el finado.

CUMPLEAÑOS

Los celebra hoy nuestro estimado amigo don José López de Heredia.

DIA DE SAN JOSE

Son muchos nuestros lectores y lectoras que llevan el nombre del santo Patriarca, por lo que no damos nombres, en evitación de omisiones, felicitando a todos con el mayor afecto.

IBARRA
Inmejorable confección

El mercado semanal

Ha estado hoy bien concurrida y abastecida la Plaza de Abastos, abundando los huevos y el pescado, así como la fruta, entre la que, sobre todo, destaca la abundancia de naranjas. Los huevos han sufrido un ligero ascenso en los precios, pagándose entre 11 y 12 pesetas. Las gallinas han estado de 20 a 45 pesetas cada una; los pollos, de 25 a 40 y los pichones, de ocho a 9.

De pescado ha habido merluza, pescadilla, lenguado, almejas, anchoas, sardinas y lubina.

Las manzanas se han pagado de 5 a 8 pesetas el kilo; manzanas de 1'40 a 1'80; naranjas de 1'40 a 2; plátanos a 3'90; cardos de 3 a 5; alcachofas a 4; habas frescas a 3; limones a 2'25; puerros a 1'25; tomates a 3'25; berza de 60 a 70 céntimos una; coliflor a 0'85; cebollas de 1 a 1'15; lechuga de 0'60 a 0'70 y pimientos de 6 a 12 pesetas el ciento.

Se vende leña
de roble y haya picada a gusto de sus necesidades, servimos a domicilio por mayor y menor, consulte precios. — Avisos al teléfono 1423

La fiesta de San José en Vitoria

EN EL CASINO ARTISTA VITORIANO

Del gran programa que esta Sociedad ha preparado en honor de su Santo Patrono, para esta noche y mañana y que volvemos a resaltarlo en este número destaca la fiesta de hoy, en la que interviene el Cuadro Artístico del Orfeón Donostiarra, representando "Morena clara". Y de la obra y de los intérpretes, ambos tan aplaudidos, esperamos el primer éxito de las fiestas del Casino. Esta función tendrá lugar tarde y noche.

Otros tres excelentes programas musicales nos presentará mañana en sus locales esta Sociedad, que además nos permitirá escuchar a los tiples de la Escolanía en la Misa que a las once del día de San José habrá en la iglesia de las Madres Reparadoras.

No faltará el acostumbrado reparto de bonos para las familias necesitadas, que es una de las tradiciones del Casino.

El programa de los conciertos es el siguiente:

A las 3,30 de la tarde:
Primera parte. — "Alma Española" (Pasodoble). J. M. Franco.
"Mariposa" (Ranchera). Giménez
"Bohemios" (Selección). Vives.
"Aida" (Selección). Verdi.
Segunda parte.— "Guadaira" (Pasodoble). E. Arámburu.
"Carceleras" (Selección). Peidró.
"Enseñanza libre" (Selección). Giménez.
"Ladrón" (Tango). N. Fernández.
(Por el sexteto dirigido por don Enrique Arámburu).

A las 7,30 de la tarde magno concierto por la Escolanía de Tiples del Conservatorio de Música.
Primera parte:
I Música Zelifisa.
II Idem folklórica.
III Idem variada.
Segunda parte:
Con acompañamiento de piano. Autores clásicos y modernos. Dirigidos por su profesor D. Dimas Sotés. Al piano don Tomás Chávarri, director del Conservatorio de Música.

A las 10,30 de la noche.—Primera parte:
"Ecos Españoles" (Pasodoble). -P. Marquínez.
"La Tempranica" (Selección).—Giménez.
"La Traviata" (Selección).—Verdi
(Por el sexteto dirigido por don Enrique Arámburu).
Segunda parte.—Representación de la zarzuela en un acto "Música clásica", por la señorita Escoriaza y los señores Polo y Alvarez.

EN LA CASA SOCIAL CATOLICA

La festividad del Santo Patrono se celebrará con solemne Misa de Comunión general a las ocho, en la Iglesia de RR. MM. Brígidas, oficiada por el M. I. señor don Eugenio Beitia, Vicario General de la Diócesis.

A continuación, en los salones de la Casa se hará la renovación de promesas al Sagrado Corazón de Jesús.

Seguidamente se servirá en el salón-café el acostumbrado desayuno.

Durante el resto de la mañana se celebrarán los campeonatos de bolos y mús, con premios en metálico.

Por la tarde a las tres, gran café-concierto, en el que interpretará escogidas obras de su repertorio la gran orquesta de la Casa.

A las siete y con asistencia de nuestras dignísimas autoridades eclesiásticas y civiles, gran Velada teatral por el brillante Cuadro artístico de la Casa.

Dado el entusiasmo que sienten los obreros de la Casa Social por su preclaro Patrono, no dudamos que las próximas fiestas que van a celebrar revestirán la solemnidad acostumbrada.

EL GREMIO DE LA MADERA Y SU PATRON

Con motivo de la festividad de San José, los obreros de los talleres "Hijos de Aguirre" han organizado un partido de fútbol entre casados y solteros, que ha de celebrarse mañana, día 19, a las diez de la mañana en el campo de Lacua.

—o—

Por su parte los de la "Meta" han organizado también entre otras fiestas, a las diez en punto de la mañana y en el campo de Mendizorroza, gran partido de fútbol entre equipo de solteros y casados.

Solteros: Chaqueta; Casiano, Zabala; Eliseo, Lolo, Medina; Antépara, Santos, Buruaga, Ibáñez y Vitoria.

Casados: Rigoberto; Carmelo, Lacatos; Gorostiza, Chipi, Virgala; Constan, Antonio, Sampedro, Murgoitio y Acha.

Comisaría General de Abastecimientos y Transportes

Delegación Provincial de Alava

Se hace público para general conocimiento que durante la mañana del día 19 y todo el día 20 se procederá a un racionamiento de carne a razón de cien gramos por ración contra cupón número 59 de su hoja.

Los precios según calidades y de acuerdo con la Circular número 366 de fecha 2 de febrero de 1943.

Anuncios oficiales

VENTA
de la casa número 7 de la calle del Prado de esta ciudad, con dos pisos y la planta baja desocupados. Informarán en las oficinas de "La Previsora", Prado, 5.

Excma. Diputación Foral de Alava

Convocatoria para la provisión de dos plazas de viveristas de árboles frutales

Por acuerdo de la Excma. Diputación de fecha 9 del actual, la Comisión Provincial convoca oposiciones para cubrir dos plazas de Viveristas de árboles frutales con el sueldo de 5.000 pesetas anuales mas dietas y demás derechos y obligaciones reglamentarias con sujeción a lo determinado en la Ley de 25 de agosto 1939 y Orden de 30 de octubre del mismo año, debiendo los aspirantes presentar sus instancias debidamente reintegradas y acompañadas de la documentación correspondiente en la Secretaría de esta Corporación antes de las doce horas del día en que termine el plazo de tres meses a partir de la publicación de la presente convocatoria en el "Boletín Oficial del Estado".

Para tomar parte en estas oposiciones se requiere:

a) Ser español, haber cumplido 21 años y no exceder de 45.

b) No padecer defecto físico alguno que imposibilite el ejercicio del empleo, lo que se comprobará prácticamente ante el Tribunal.

c) Carecer de antecedentes penales y haber observado buena conducta.

d) Ser persona de indudable adhesión al Movimiento Nacional y a las ideas representadas por éste.

Todas estas circunstancias se justificarán documentalmente mediante las correspondientes certificaciones, acompañando, además, en su caso, los interesados la documentación justificativa de hallarse comprendidos en la Ley de 25 de agosto de 1939 y cuantos documentos acreditativos de sus méritos estimen oportunos. En igualdad de circunstancias se tendrá en cuenta la condición de voluntario y la calidad de alavés.

El Tribunal estará constituído por el Vicepresidente de la Comisión Provincial, el Secretario de la Corporación, Ingeniero Agrónomo de la misma mas los representantes oficiales que señala la Ley.

El Tribunal calificará los ejercicios, pudiendo conceder cada uno de sus miembros hasta diez puntos por ejercicio escrito y otros diez par cada tema oral.

El programa y demás condiciones se hallan de manifiesto en la Secretaría de la Corporación.

Vitoria, 16 de marzo de 1943.—P. A. de la C. P. El Vicepresidente, *Santiago Usatorre*.—El Secretario en funciones, *Ramiro Gómez Casas*.

Cámara Oficial de la Propiedad Urbana de Alava

En la Secretaría de esta Cámara se hallan expuestas, con sus justificantes, las Cuentas de la misma correspondientes al ejercicio de 1942. Los propietarios de fincas urbanas que se hallen al corriente en el pago de sus cuotas respectivas, podrán examinar dichas cuentas dentro del plazo de diez días, sus horas de 11 a 1, y presentar dentro de dicho período las reclamaciones que consideren pertinentes.

Vitoria a 18 de marzo de 1943.—El Presidente, L. de Cura.

F.E.T. y de las J.O.N.S.

ESPAÑA UNA, GRANDE, LIBRE

JEFATURA PROVINCIAL DEL MOVIMIENTO

OBTENCION DE CARNETS DEFINITIVOS

Próxima ya a terminar la depuración de los miembros del Partido, se hace preciso dotar a los afiliados militantes y adheridos del carnet definitivo que garantice su personalidad, y a tal efecto y en cumplimiento de lo dispuesto por la Jerarquía Superior, que ha dado normas para evitar duplicidades y falseamientos haciendo intervenir a la Inspección Nacional de Depuración en la expedición de carnet, esta Jefatura Provincial dispone:

a) Los afiliados militantes y adheridos de la capital y su término municipal depurados, deberán entregar en las Oficinas de Secretaría Provincial, de 5 a 7 de la tarde, dos fotos limpias, tersas y de un tamaño aproximado de 4/6 centímetros, sin arrugas ni manchas, más el importe del carnet, pesetas cinco, dándose recibo de dicha cantidad entregada.

b) Los afiliados a las distintas Jefaturas Locales rurales se irán proveyendo de las dos fotos indicadas y sólo las entregarán en aquellas Jefaturas cuando así lo ordenen sus respectivos Jefes, que recibirán órdenes concretas sobre este particular.

Por Dios, España y su Revolución Nacional-Sindicalista.

Vitoria, 18 de marzo de 1943.—EL JEFE PROVINCIAL.

—o—

La Secretaría General del Movimiento, con arreglo al Reglamento de Depuración de 16 de febrero de 1942 (B. del M. núm. 137) ha resuelto los expedientes de los afiliados que a continuación se expresa según se indica:

a) Afiliados militantes a quienes se les expedirá el carnet definitivo:

Camaradas de la Jefatura Local de Gamboa:

Marcelino Basterra López de Ilárraza.

Camaradas de la Jefatura Local de Labraza:

Verecundo Martínez Arana.
Alejandro Esquide Rubio.
Ursicino González Valencia.
Alejandro Amiñano Martínez.
Celestino Bujanda Arana.
Simeón Bujanda Arana.
Feliciano González Bujanda.
Gerardo Alvarez Gorostiza.
Luis Sáez de Pipaón Cadarso.
Fabián Guenra Corres.

Camaradas de la J. Local de Lanciego:

Santiago Moreno Rodríguez.
Nabor Blanco Hermoso.
Benito Amestoy Fernández.
Eusebio Miranda Froilán.
Silbano Mendieta Uriarte.
Marcos Marañón Cuesta.
Paciano Mz. de San Vicente Fernández.
Abdón Montoya Urarte.
Rosendo Ortiz de Orruño.
Angel Ortiz de Orruño Resines.
Félix Pz. de Onraita Pitillas.
José Quejarazu Amestoy.
Basilio Quejarazu Gobeo.
Francisco Quintero Iglesias.
Manuel Reinares Solano.
Francisco Róitegui Amestoy.
Valeriano Rodríguez Zárate.
Aciscio Sáez Berrueta.
Casiano Tobio López.
Vicente Zabala Alvarez.
Eloy Rodríguez Fernández.
Saturnino Montoya Díaz de Guereñu.
Canuto Miranda Gobeo.
Teodoro Iglesias Zaulecu.
Segundo Iñiguez Fernández.
Luis Iñiguez Fernández.
Liborio González Gil.
Lucio González Iradier.
Eugenio González Iradier.
Rufino García López Gil.
Balbino Díaz de Guereñu Gil.
Esteban Crespo Sáenz de la Cuesta.
Pedro Cuesta Gil.
Eloy Contín García.
José Crespo Sáez de la Cuesta.
Raimundo Beltrán de Otálora Zárate.
Eugenio Querejazu Gobeo.
Salvador Urarte Diez de Ure.
Vidal Rodríguez Fernández.
Gervasio Iglesias Sáez de la Cuesta.

Por Dios, España y su Revolución Nacional-Sindicalista.

Vitoria 18 de marzo de 1943.—EL JEFE PROVINCIAL.

C. N. S.

Obra Sindical "Previsión Social"

DIVISION AZUL

Para general conocimiento se hace saber que en la Jefatura Provincial de la Obra Sindical "Previsión Social" (Manuel Irdaier, 8, segundo) se facilitan a las Empresas afectadas que los soliciten, los ejemplares del midelo D. A. 8, solicitud de reintegro de haberes abonados a los trabajadores incorporados a la División Azul, a los efectos señalados en la Orden del Ministerio de Trabajo de fecha 22 de diciembre pasado.

Modas SOLE
Presentará su colección de sombreros para la próxima temporada desde el día 20 del actual.
Horas: cuatro a siete.
Postas, 21, tercero, izquierda.

Leed y propagad
PENSAMIENTO ALAVES

ALIANZAS para boda, desde 6'75. En oro ley, desde 90 ptas. RELOJES pulsera ptas. 148 y 170. Surtido en bandejas, fruteros, etc. OCASION: Hay un juego de café y te (7 piezas con bandeja grande), ptas. 515. Frasco para limpiar y dejar como nuevos objetos plata o plateados, ptas. 5'75. ISASIA, Dato 24.

Cajas cartón, muy fuertes, desde 1,40, para envíos facturados y objetos orfebrería, bandejas, fruteros, etc., etc. Relojería y Joyería ISASIA, Dato, 24.

CUBIERTOS, cazos, CUCHARONES, cucharitas, gran surtido, a precios baratísimos. Cubiertos mesa desde 13'75 doce piezas. Cubiertos mesa, gran plateado, 38 ptas. las 12 piezas. Frasco limpiar dejando nuevos objetos plata o plateados, ptas. 5'75. ISASIA, Dato, 24

Ministerio de Cultura 2010

EL DISCURSO DEL CAUDILLO

(Viene de la primera página)

Y ayudo en esta forma a lo social, porque una de las lacras de nuestro pasado político fué la frecuencia con que los grupos españoles marchaban a la zaga del Extranjero, cerraban el camino a lo nacional para recibir inspiraciones o consagrar principios fabricados allan de las fronteras. Como si el bien de nuestra Patria pudiera ser importado o fuesen las ajenas Cancillerías las que hubiesen de tutelarnos.

LA SITUACION INTERNACIONAL

No podemos negar que la situación del mundo, con su terrible guerra y sus costosas propagandas, crea un clima propicio para que aquellos grupos decadentes, barridos de los cuadros directivos de la nación, torpemente consideren que pueden volver a ser realidad los tamaños desafueros y especulen, en la mezquindad de su espíritu, con los resultados de la contienda. No hemos de negar la gran trascendencia que la guerra actual entraña para todas las naciones, ni las repercusiones que sobre lo interno tienen las catástrofes que en el mundo s registren. Por ello me ha parecido conveniente aludir a lo internacional, para dejar libre de sombras a lo nacional, que es lo que en estos momentos nos interesa.

Como en otra ocasión he anunciado, al compás que la guerra avanza se cortan las diferencias entre la forma de ejecutar su política los distintos pueblos. Razones de guerra y necesidades de diverso orden imponen centralizaciones e intervenciones que antes de la contienda sonaban a herejía. Y hasta en el campo de lo social, antes abandonado a la lucha de clases, se estudian avances y programas que pretenden establecerse al amparo del régimen autoritario en que hoy se desenvuelven.

Las propagandas al servicio del interés bélico todo lo invaden con sus artificiosos optimismos, pero por mucho que se oculte, una inquietud común avanza, embargando a todos los pueblos la tangible amenaza del comunismo ruso. No se trata de la potencia revelada por sus ejércitos, sino de la gran obra de bolchevización extendida en veinticinco años por el mundo, del propósito firme staliniano de revolución universal, que no pueden desfigurar las conveniencias ni las oportunidades del momento. No necesitan llegar los ejércitos propiamente soviéticos a las naciones, porque, en una coyuntura favorable, puede desencadenarse la revolución roja que nosotros sufrimos.

Europa, como veis, tiene problemas mucho más hondos que los estúpidos y minúsculos con que los tontos se deslumbran.

FISONOMIA DE LA GUERRA

En la gran contienda universal se ha llegado a lo que pudiéramos llamar uno de estos puntos muertos de la lucha, pese a todos los optimismos que preceden todo gran esfuerzo.

Los objetivos de la guerra han variado completamente de cuando se inició. Una guerra corta hubiera permitido realizar aquellos designios. Otra de seis o siete años varía completamente los términos de la cuestión.

La guerra está planteada en condiciones de larga duración. Grande e incalculable es la fortaleza que conservan los contendientes pese a los altos y bajos que las incidencias de la batalla ofrezcan; pero la presencia de Rusia en uno de los bandos imprime a la contienda en Europa el carácter de las luchas a muerte.

Muchas son las sorpresas que una guerra larga puede presentar todavía. Lo único conocido es lo que se gasta o que se destruye, las víctimas inocentes que se inmolan, los odios y rencores que se siembran y el final ineludible de pueblos aniquilados y de masas defraudadas ansiosas de pan y justicia.

Nadie sueñe con guerras fáciles y paces de cien años. La existencia física en el centro de Europa de una Alemania de cerca de un centenar de millones de habitantes; la de Italia, en el Mediterráneo, con la mitad aproximada de esa población, y la de Inglaterra con otra cifra parecida, son realidades nacionales y demográficas importantes que no se pueden destruir y que han de imponerse a cada paso.

OBLIGACIONES Y DEBERES DE LOS ESPAÑOLES

Este ligero esbozo de la situación de la guerra os dará idea de las obligaciones y deberes de los españoles hacia la nación en este momento histórico en el que España necesita de toda su autoridad y de su fortaleza para enfrentarse con todos los problemas que el futuro entraña y para llevar a Europa la serenidad de su juicio cuando llegue el momento de que la razón, imponiéndose sobre las pasiones, abra entre los contendientes un horizonte de esperanza.

Y mientras ese momento no llegue yo os exhorto a que aportéis vuestra autoridad, vuestro trabajo y vuestra inteligencia a la ordenación y al perfeccionamiento de la leyes, por lo que por anticipado os ofrezco mi gratitud. El Gobierno no intenta ser infalible en sus propuestas, antes al contrario, aspira a la colaboración leal de los distintos sectores de la nación, nunca mejor representados, y agradeceré tanto las asistencias concordantes como las discrepancias cuando se funden en la razón y en el mejor servicio de la nación, que es el fin supremo que a todos nos anima.

RECUERDO A LOS COLABORADORES

No podría cerrar esta oración sin referirme a la gran obra de urgencia hasta hoy realizada, por el recuerdo que en ella merecen cuantos en la Junta Técnica y en los Gobiernos de la nación me asistieron para dar solución a los gravísimos problemas planteados. En la Cruzada, levantando un Estado y un poderoso Ejército que llenase las necesidades apremiantes de la guerra, y en la paz, enfrentándose con los urgentes problemas de la restauración de nuestra economía, de la ordenación financiera, monetaria, industrial, agrícola, sanitaria, científica, de transportes, jurídica y social, que por sus vigilias tensas y sus agobiadores trabajos merecen gratitud de nuestra Patria.

EL RESURGIR ESPAÑOL

Yo tengo la seguridad de que cuando apagados los ecos de la gran contienda se mire a España con serenidad, el mundo quedará admirado de que sobre la gran catástrofe que los rojos desencadenaron, hubiese España restablecido su situación no sólo sin la ayuda extraña, sino en la más desfavorable y adversa de las épocas y que el resurgir español, podemos afirmar, es patente en todos los órdenes.

Al depositaros hoy mi confianza, lo hago seguro de que sabréis corresponder a los sacrificios de nuestras juventudes para el logro de una Patria mejor: la Una, Grande y Libre por la que ellos murieron.

Procuradores todos, en confirmación de la fe en esta España que renace plena de virtudes, gritad conmigo: ¡Arriba España!

San José, custodia familiar

Por la Delegación Provincial de Educación Popular

Es de carácter con que principalmente se distingue al Santo Patriarca éste de custodio de la familia. La Santa Iglesia nos lo presenta así, como velador que fué de la Sagrada Familia durante toda la vida privada de Jesús en su casa nazarena; y el Estado español, fundamentado en la tradición católica, considera también a San José como Patrono y custodio de la familia española. Así en aquella primera ocasión solemne en la que el Caudillo otorgó los premios a las familias numerosas, recibiéndolos en especial audiencia, escogió para ello, como fecha simbólica, la del 19 de marzo. Y hoy mismo, en la víspera de esta fiesta familiar, se entregan solemnemente los premios a la nupcialidad, que son una de las manifestaciones de la protección del Estado nacional-sindicalista a la familia.

En los precedentes de nuestro Movimiento ya se consideraba a la familia como una de las células vitales del Estado; y el Caudillo así lo proclamó en aquel 19 de enero de 1937 cuando por vez primera se dirigió a los españoles en un mensaje radiado. Desde entonces se han sucedido las preocupaciones de nuestros gobernantes por la familia, que con el Sindicato y el Municipio, son las instituciones naturales de más arraigo e importancia. Por eso, aun simultaneándolo con las tareas duras de la guerra, comenzaron a dictarse leyes encaminadas al cuidado y ayuda de la familia, fomentándola, prestigiándola, dándole aquel tono católico que le era menester. A tal fin, con objeto de que no se quebrante la vida familiar ni se malogre y prostituya esta sagrada institución, se han ido creando el régimen de los subsidios familiares, los préstamos a la nupcialidad, los premios a la natalidad; y siguen estudiándose y dándose otras leyes complementarias a éstas para el mayor arraigo y dignificación de la familia.

De ella, al fin, ha de venir la mayor prosperidad de la sociedad. En ella es donde han de forjarse los buenos ciudadanos y los buenos cristianos; ella ha de ser de las instituciones más protegidas, porque si la familia se encuentra abandonada, vendrá el desorden individual y social y se desmoronará el fundamento nacional. De los días en que la familia vivía unida y en paz, recordamos los mejores y más venturosos.

Los sistemas liberales y marxistas han intentado desquiciar la familia, disgregándola, arrebatándole ese carácter que le ha distinguido; y aún la masonería trabaja porque no sea la familia un hogar amoroso donde se reunan padres e hijos en santa paz para en ella y desde ella amar a Dios y servir a la Patria.

En este día el patrocinio de San José, cuya devoción tan arraigada se encuentra entre nosotros, se siente extender otra vez sobre nuestra amada Patria. Y, mientras la Iglesia ruega al Santo Patriarca por el restablecimiento de las virtudes familiares y la recristianización de los hogares, el Estado español, bajo la advocación del Santo Patriarca como custodio familiar, prosigue en su labor dignificadora de aquella alta institución que tan magnífico ejemplo tiene en la casa de Nazaretz. Y, con la sucesión de sus leyes benefactoras en el orden económico, va dictando aquellas otras, con las medidas oportunas para que también resplandezca en las familias la tranquilidad espiritual, robusteciendo su honor y velando por su pureza y enaltecimiento.

ARREGLOS DE CALZADOS
G. FRANCO, núm. 9
MORENO

APUNTE

Los grados del alcohómetro vitoriano

Nos ruegan que hablemos del vino en la fiesta patronal de la Sagrada Familia.

Las intenciones de nuestros visitantes se adivinan presto. Recordamos, al punto, aquellos cuadros murales de los efectos de los abusos alcohólicos en los hijos, en los padres, en los hogares, en la sociedad.

Todo lo contrario de lo que expresaban los artistas alejandrinos, que representaban al dios Baco cada vez más joven; y de barbado y barbilampiño, al correr de los años se rejuvenece en el arte y aparecía imberbe. Donoso engaño de la miseria somática y psicológica a que lleva a sus devotos el dios mitológico del vino: envejecidos, desmemoriados, arrugados, encorvados, etc.

Se bebe mucho en Vitoria. Cálculos autorizados nos llevan a poner la bebida vitoriana en los 12.000 litros diarios del jugo de las vides. Doce mil litros repartidos, descontadas las familias que ya pueden beber vino, es mucho vino para Vitoria. No nos extraña que después haya que refrescarlo por las noches, correteando las calles y molestando al vecindario que quiere descansar.

Claro que hasta ahora no se han visto otros excesos. Los disgustos hogareños tampoco salen en seguida a la superficie. Ademas en Vitoria no se lleva ahora, que sepamos, la ficha médicoescolar por falta de locales "ad hoc", que suele ser el mejor alcómetro de ciertos ambientes familiares.

Ni hemos llegado aquí todavía a los resultdaos suecos. Porque una de las primeras anormalidades que anota el curioso es que en la capital de Suecia, burguesa y aristocrática, únicamente los hoteles que tienen los diplomáticos disponen de calefacción. En compensación, el gobierno, muy previsor, ha aumentado el racionamiento de alcohol, y cada sueco percibe tres o cuatro litros mensuales de coñac. Con lo cual se reemplaza ventajosamente a los carburantes. Resultado de esto ha sido un notable aumento de criminalidad desde 1941 a 1942. La cifra total de delitos asciende de 7.000 a 12.000. Digan ustedes si en la capital de Suecia no es esto colmo.

Con estos datos que recordamos, el lector ponga a las costumbres "potistas" vitorianas el comentario que convenga en la fiesta del Patrono de las familias cristianas. Nosotros tenemos que terminar aquí.--ACEBEDO.

Reunión del Comité de Guerra del Pacífico

Eden conferencia con el embajador soviético en Wáshington

EL PRESIDENTE RIOS ES ESPERADO EN EE. UU.

DE GAULLE, CAMINO DE ARGEL

Londres.— Se anuncia oficialmente que el general De Gaulle se halla en camino hacia Argel, donde conferenciará con el general Giraud, atendiendo las indicaciones e invitaciones de éste.—Efe.

EL PRESIDENTE RIOS A ESTADOS UNIDOS

Wáshington.—Se espera para fecha breve la llegada a esta capital del presidente chileno Ríos.—Efe.

FRANTZ LEHAR, OPERADO

Berlín. — El conocido compositor Frantz Lehar ha sido sometido a una operación quirúrgica, habiéndole recomendado los médicos guarde absoluto reposo durante dos meses.—Efe.

EDEN CON EL EMBAJADOR RUSO Eé WASHINGTON

Wáshington.—El ministro británico Mr. Eden mantuvo ayer una conversación con el embajador de la URSS en los Estados Unidos.—Efe.

BOMBARDEO NIPON DE PORT DARWIN

Tokio. — Un comunicado oficial dice que unidades aéreas bombardearon el 14 de marzo Port Darwin. Diez y seis aviones enemigos resultaron destruídos.

Seis submarinos enemigos han sido hundidos en los primeros días del mes de marzo y en el mismo tiempo las fuerzas japonesas perdieron dos buques mercantes.—(Efe).

EJERCITOS CHINOS ANIQUILADOS

Shanghay.—El 89 Ejército chino y la tercera División comunista han sido casi por completo aniquilados en las operaciones de la provincia de Kiang Shu.—(Efe).

REUNION DEL COMITE DE GUERRA DEL PACIFICO

Wáshington. — Se ha reunido el Comité de Guerra del Pacífico, quien ha conferenciado con el Presidente Roosevelt.

Los miembros del Comité declararon a la salida de la reunión que la conferencia de las naciones unidas se reunirá antes de dos meses para tratar del asunto del aprovisionamiento de víveres.—(Efe).

LA GUERRA SE ALEJA POR TIERRA, PERO SE ACERCA POR MAR

Joanesburgo. — El presidente del Gobierno, general Semouths ha declarado que si bien es cierto que el peligro de guerra se ha alejado por tierra, con respecto a la Unión Sudafricana, por el contrario la situación no ha mejorado, sino empeorado en lo que afecta al mar, por la presencia de los japoneses en la guerra.—(Efe).

Frente septentrional ruso

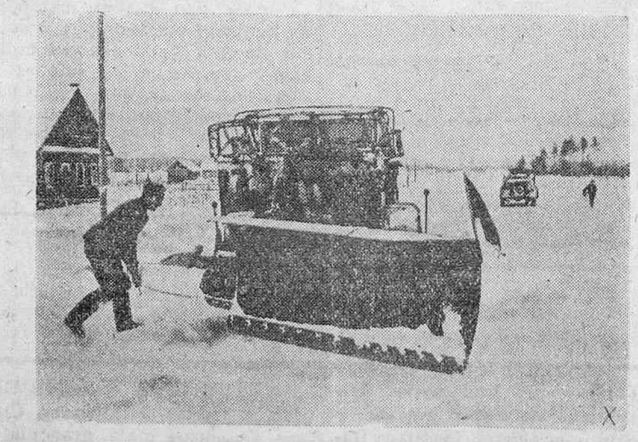

A pesar del deshielo continúa la nieve cubriendo las carreteras en la parte Norte del Frente Este. Un quitanieves en las tareas de limpieza.

Alava va a regalar una camioneta a los ancianos de las Hermanitas de los Pobres

Mañana se cierra esta colecta, recibiéndose únicamente los donativos en las Hermanitas de los Pobres, que celebran la fiesta de su Patrono

Nos ha visitado el vitorianísimo personal de la Casa de Ezquerra para acompañarnos a llegar a la proposición inenarrable

Mañana, día de San José, es el último día para recibir limosnas para esto de la camioneta que tanto ha contribuído a dar a conocer el difícil apostolado de las Hermanitas de los Pobres por toda nuestra Provincia.

Mañana únicamente se recibirán los donativos que faltan para las 30.000 pesetas en las Hermanitas de los Pobres, ya que aquí, como todos los años, guardamos fiesta y cierra por completo el comercio.

Un donante nos recuerda hoy que San José es, además del Patrono de los ancianitos pobres, el Patrono de la Buena Muerte. Y el Patrono de los Carpinteros. Y, sobre todo, desde el día 8 de diciembre de 1870, San José es el Patrono de la Iglesia Universal, al que por eso se le dedica la fiesta de mañana y la de su Patrocinio.

No es extraño que por tantos y tan excelsos títulos como son los que le unen con la Madre de Dios y con su Hijo Divino, el Patriarca de Nazaret tenga tantísimos devotos. ¡Qué lástima algunas imágenes suyas, como la que hoy nos han traído para este número, que nos lo presentan ya anciano y llevando de la mano al Divino Niño como con desgana! Nada de eso. Como le reclamaba el cometido que vino a ejercer para con la Purísima Virgen y cerca del Verbo Encarnado.

Las Hermanitas le dedican mañana su día. A las doce, las autoridades vitorianas, como en años anteriores, servirán la comdia a los ancianitos. La Schola de la Inmaculada de las Hijas de María interpretará durante la comida selectas composiciones. En la Capilla, en las galerías, en los jardines, en toda la casa mañana no se habla de otra cosa que de San José. Aquí se ha refugiado, como en ninguna parte, la devoción josefina, en estas casas humildes, donde la ancianidad, el abandono del mundo y los achaques de la vida tienen una de sus mansiones predilectas.

No puede bendecirse mañana la camioneta. Primero, porque aún no hemos llegado a las TREINTA MIL, aunque sí que llegaremos. Además porque el señor Obispo de la Diócesis tiene grande interés en bendecir el vehículo y mañana no puede estar entre nosotros. Pero se bendecirá en una gran fiesta íntima que con tiempo anunciaremos próximamente a nuestros lectores.

El sábado, en nuestro próximo número daremos cuenta a nuestros lectores del resultado de la camioneta. Y diremos también si puede cumplirse la proposición inenarrable. Depende de lo que pase mañana en las Hermanitas, que esperamos que sucedan grandes cosas. Todos los donativos, entregados desde la una de esta tarde en los distintos centros y los de mañana en las Hermanitas, los haremos aquí constar igualmente.

¿Llegaremos a las 30.000 pesetas?

PASARAN.

Hoy a la una de la tarde, que es cuando se cierra la Banca de San José, hemos pasado de las veintisiete mil.--A.

SUSCRIPCION

Suma anterior, 25.718,90 pesetas.
Recaudado en PENSAMIENTO ALAVES:
Laurita Extramiana, 5.
R. de P. Amurrio, 5.
Cirilo Polo, 5.
Sra. Vda. de Ciriaco Ortiz de Anda, 15.
Hijos de Florentino Ezquerra, 100
Personal de la Casa Ezquerra, 51.
Una madre y un hijo, 2.
Concha Palacios, 5.
Una devota de San José, 1.
Niña Concha Mari Ogueta, 1.
Niño José Ramón Ogueta, 1.
Una familia devota de San José, 5
Sra. Vda. de Cerrajería en memoria de su hijo y su sobrina Sor María Jesús, 10.
Pelegrín Martín, 50.
Concepción Rodríguez de Echevarría, 5.
Moisés Pérez, de Erenchun, 25.
Vda. de Felipe Vélez de Mendizábal, 5.
V. N., 5.
Una devota de San José, 5.
M. H. devoto de San José, 25.
J. M. G., 25.
A. O., 25.
Una devota de San José, 5.
Erasmo Bardeci, 5.
Una de Mendiola, 25.
Pilar Isasia, 5.
Mercedes Isasia, 5.
En las Hermanitas de los Pobres:
Un asociado de la Buena Muerte que tiene por Abogado a San José, 25 pesetas.
En honor de San José, 15.
Niña María Rosa Bajo, 25.
X. X., 5.
Narciso González, 40.
Amelia González, 25.
En honor a San José U. U. U., 15
Una devota, 1.
Juan Simón, 5.
Ayudante de Juan Simón, 5.
Una devota de San José, 5.
R. Foronda, 5.
Una visita, 5.
Una familia devota de S. José, 15
San José nos ayuda, 15.
Bernabé Echevarría, 10.
Niño Carlitos Galdos Arrese, 10.
Luchi Arrese, 10.
Vda. de Ramón Arrese, 10.
Anónimo, 100.
En el comercio de Olivares:
Cirilo Polo, 5.
Niña Ester Polo, 2
" Blanquita Polo, 2.
" Conchita Polo, 2.
Niño Manolito Herrán Franco, 2.
M. N., 5.
Justo Abalos, 10.
José Alvarez, 50.
Rosario González de Suso, 10.
Rosario Orbegozo, 15.
Conchita Elorrieta, 5.
Leoncio Aravictorro, 10.
A. S., 10.
Luisa Buesa, 100.
Un Sacerdote, 5.
Una familia devota de S. José, 10
M. del Carmen P. de Arrilucea, 10
Una devota de San José, 5.
Sra. Vda. de Ciria, 5.
Pedro Rodríguez Echániz, 10
Isabel Ochoa, 2.
Ricarda Atauri (viuda de Aracama), 25.
Una devota de San José, 10.
Sra. Vda. de Leza, 10.
Félix Barquín, 5.
Niña Irene Barquín, 2.
Marte y Seturno, 5.
En la Librería General:
Uno del "Rincón Amado", 10.
Quiliano Ramírez, 10.
Juan Olavide, 15.
X. X., 25.
Pascasio Mz. de San Vicente, 3.
Cesárea Mz. de San Vicente, 3.
G. M., 5.
En la Vascongada:
Una devota de San José, 5.
Pablo Urquiza, 5.
Una devota de San José, 2.
José María Peciña, 5.
Antonio Gómez, 5.
Un carpintero y su familia, 50.
V. S., 5.
Una muchacha de servicio, 15.
G. A., 30.
Angelines Ortiz, 3.
Javier Casado, 3.
Un terciario franciscano, 10.
Una señora, 5.
Margarita Trepiana, 3.
Lourdes y Pepita Pérez de Albéniz por la salud de sus primos, 3 y dos pesetas, respectivamente.
M. S., 5.
Mercedes Goicoechea (viuda de O. de Zárate), 6.
Total recaudado, 27.050,90 pesetas.

Actualidad

(Viene de la primera página)

presentar todavía --ha dicho el Caudillo--, pero lo único conocido es lo que se gasta o se destruye, las víctimas inocentes que se inmolan, los odios y rencores que se siembran y el final ineludible de pueblos aniquilados y de masas defraudadas, ansiosas de pan y justicia.

España se halla en situación privilegiada pese a sus enemigos de dentro y de fuera, a los que es necesario aplastar y desde esa situación, cuando la guerra apague sus ecos, los pueblos han de tornar los ojos hacia nuestra Patria, quedando el mundo admirado de cómo sobre la gran catástrofe que los rojos desencadenaron, España ha sabido restablecer su situación, no sólo careciendo de toda ayuda extraña, sino con las condiciones más desfavorables y adverssa, por lo que el resurgir español es potente en todos los órdenes, mirándose con absoluta fe y con fianza el porvenir.

Al Sureste del Ilmen

Dos soldados alemanes cargados con su bagaje en un trineo.

Ministerio de Cultura 2010