AÑO XXIV.—NUMERO 9.038

SABADO, 26 DE AGOSTO DE 1933

La Prensa

SABADO, 26 DE AGOSTO DE 1933.--Santos del día: Ceferino, mártir. Santos de mañana: José de Calasanz. Temperatura máxima de ayer: 30'2. Mínima: 19'9. Dirección del viento, E. Estado del cielo, despejado. Mar, rizado.

OFICINAS: VALENTIN SANZ, NUMERO 15

DIARIO DE LA MAÑANA.—SANTA CRUZ DE TENERIFE

FRANQUEO CONCERTADO.— APARTADO, 97

¡Aburrimiento! ¡Tedio- No recuerdo caso más trágico que el de aquel niño que lloraba porque decía aburrirse a no ser el de aquel otro que porque le habían dicho que se haría grande.

M. DE UNAMUNO

Comentario del día

Ventrílocuos modernos

Por Jacinto TERRY

Teatro de la Zarzuela. Por dos pesetas la butaca, quince números. Artistas modestos y complacientes, de los que saben que la cuestión es vivir y lo demás son cuentos; barato y agradable el espectáculo, público bullanguero y bien dispuesto. Mientras otros provincianos se encaminan hacia el Congreso para asistir desde la tribuna pública a la sesión de la tarde, yo prefiero esta sala por muchas razones de buen gusto y recreo. Bailarinas, cantadoras, guitarristas, prestímanos, van saliendo con arreglo al programa y se les aplaude con más o menos calor. Junto a mi butaca, una joven apoya los pies en la parte trasera de la fila anterior, pero, a tanta altura que si estuviera yo de frente y no al lado podría llevar esta croniquilla por otro rumbo.

No hay entusiasmo ni desagrado en el teatro. Todo va plácidamente. La segunda parte del programa está encomendada a un ventrílocuo. La ventriloquía ha venido muy a menos. Estos señores que antes hablaban con la barriga se han enmendado mucho y ahora lo hacen como casi todo el mundo. Ya se ve que ante espectáculo tan frívolo no estamos en el caso de retorcernos por tenebrosas tesis literarias, sino de regocijarnos y pasar bien la tarde hasta la hora de la cena.

Si los lectores tienen buena memoria recordarán cuando Primo de Rivera, el dictador ingenuo, se molestaba por si Ramper hacía con mayor o menor fortuna alusiones contrarias a su política. El público, hasta la parte de público afecta al dictador, reía las ocurrencias de Ramper y el dictador imponía multas y escribía notas de publicación obligatoria. El artista de ahora, con más libertad, hace hablar a sus muñecos. El público se le entrega fácilmente; ríe los chistes, pero se nota poco entusiasmo, como si lo de reír fuera obligación inexcusable; la sala no está caldeada. Sea que los artistas se han presentado con más ropa de la acostumbrada en esta época, sea que el encargado de la parte musical no se arrancó por lo flamenco, lo cierto es que no nos aburrimos, pero tampoco llegamos a la diversión completa.

El artista sostiene en su mano derecha un fantoche, le pone un cigarrillo en la boca y simula este diálogo: Fuma. —No puedo.—Has un esfuerzo.—Es que este cigarro no tira.—Pues chupa.—Todavía no soy diputado.

Ya está el público contento. La ovación dura largo rato. El artista saluda emocionado. Logró romper la frialdad sin gran esfuerzo. ¿Qué necesitaba el público para regodearse? ¿Una alusión maliciosa, algo que pusiese en ridículo a los que mandan? Pues allí estaba la frase mordiente.

Yo estoy seguro que si en la sala se encontraba algún diputado también sintió regocijo y aplaudió de buena gana la ocurrencia. Y tal vez salió del teatro para contarlo en los pasillos del Congreso, porque allí son recogidas con algazara las mayores atrocidades, precisamente por los mismos que se asustan en el salón de sesiones si alguien lleva un propósito renovador.

Ha terminado la función. Cuando salgo a la calle de Alcalá encuentro a un amigo. Me pregunta de dónde vengo y a dónde voy. Satisfago su curiosidad. ¿Y él, de dónde viene? Del Congreso. ¡Vaya una lata! La ley de vagos, como si eso le importara a alguien, y en perspectiva la ley de arrendamientos, otra cosa que a nadie interesa. Aquí lo que conviene es cerrar el Parlamento, porque hace mucho calor.

Efectivamente, la ventriloquía ha venido muy a menos. Ya los artistas que la cultivan no hablan con la barriga; otros se encargan de hacerlo.

Crónica de Madrid

Las espadas de papel

Por José Escofet

Hay un género de periodismo, para mí el más difícil, que me llena de admiración. No creo que tenga una utilidad verdadera y permanente; antes sirve para oscurecer lo que está claro y complicar lo sencillo, desconcertando al lector impresionable y aun al que, por malicioso y astuto, no se deja impresionar fácilmente y pretende tener siempre antecedentes de aquello que le cuentan los periódicos mejor informados.

Admiro a esos colegas que lo saben todo, lo que ha ocurrido hoy y ocurrirá mañana, el suceso fresco acontecido hace media hora y otro que está por acontecer, preparado por las circunstancias o simplemente nacido del azar tornadizo. Todos esos compañeros, por supuesto, beben en buena fuente. Y es así, ante el crédito de unas buenas fuentes misteriosas, donde se detiene mi admiración y empieza a insinuarse mi escepticismo. Porque lo que admiro de los reporteros políticos no es su solvencia periodística, sino su imaginación desbordada y una facilidad extraordinaria para caer cincuenta veces en el mismo error.

Afortunadamente ocurre así y no de otro modo, con lo cual los grandes rotativos no pierden nada y el ritmo de la vida nacional no se interrumpe. Si sucediera, por el contrario, que mandaran los periodistas en los destinos del país, cada día habría una crisis política, o estallaría una revolución, o cambiarían, por lo menos, los poseedores de dos o tres carteras ministeriales. Situación sumamente incómoda e inaceptable a los sistemas de gobierno conocidos.

Los periódicos conceden demasiado espacio a la política. ¿No les parece a ustedes. Hablo de los periódicos de Madrid. Entre reseñas de las sesiones parlamentarias, noticias de los Ministerios, conversaciones en los pasillos del Congreso, "interviews", artículos de fondo, cábalas y comentarios, notas del día y rumores circulantes, se llenan diariamente varias páginas del tamaño de las de "El Sol". El resto de las actividades nacionales, es decir, la vida laboriosa que se agita en una superficie de 504 mil kilómetros cuadrados, pesa menos en la información periodística que lo que se puede decir y pensar en el reducido espacio comprendido entre la Puerta del Sol y la Cibeles, por un lado, y, por otro, desde el Palace Hotel a la calle de Génova.

Hecho tanto más sorprendente cuando los políticos españoles, al menos los afectos al Gobierno, tomando ejemplo en la reserva de don Manuel Azaña, esquivan el encuentro con los periodistas o cierran sus labios con candado siempre que los "virtuosos" de la noticia hallan modo de aproximarse y preguntarles.

×

Se da el caso curioso ahora en Madrid de ser casi toda la prensa diaria antigubernamental, y así resulta que ese chorro de prosa espumeante que lanza cada rotativa como el surtidor de agua pulverizada al espacio, lleva una intención incisiva y tajante como la espada de más fino temple.

Este Gobierno se tiene quizá bien merecida la animadversión que le demuestran los periódicos. Este es otro asunto. Pero me parece que los periódicos no propicios o francamente contrarios, a la situación adonde hemos llegado a los dos años largos de República, hacen una campaña desordenada e ineficaz, que ayuda al enemigo a fortificarse en sus posiciones.

Dos tercios de lo que se escribe en torno de la política tiende a demostrar que los partidos de la mayoría se descomponen y que el Gobierno está con el agua al cuello. Desde hace ya muchos meses, no pasa semana sin que se diga cómo vendrá la crisis, cuál es el motivo que hace inevitable su inmediato planteamiento. y día y hora en que se hará público este tan esperado como sensacional suceso. El incansable buscador de noticias políticas, que tiene algo del instinto del policía y del cazador, demuestra, en cambio, que la cautela no cuenta en sus cualidades. Lo sabe todo, lo averigua todo; pero escribe demasiado. El Gobierno no necesita más que hacerse leer la prensa todas las mañanas, para conocer [illegible] que le amenazan y correr a remediarlos, después de separar los verdaderos de los imaginarios. Y es que para el periodista de raza hay algo más fuerte que su pasión política. Eso tan fuerte que domina al individuo y a la empresa editorial, es el amor al éxito. Una información desmentida es un éxito frustrado; pero al periodista no le desalienta el fracaso, porque todos los amaneceres traen algo desconocido y prometedor.

Al Gobierno le conviene este régimen de publicidad indiscreta que ha implantado la República. Cuanto más se hable y escriba de política, mejor para el Gobierno. Es el concepto de la democracia y del libre juego político que tiene el señor Azaña: Parlamento abierto todo el año; política aireada y ruidosa; los partidos, listos siempre para la batalla, en que se disputan la confianza de la opinión pública; muchas noticias y comentarios de prensa; ninguna ocultación, ningún velo, ningún disimulo; en función todos los escapes, y que cada cual se defienda como pueda.

Este Gobierno, eminentemente político, tiene en la mayoría parlamentaria que le sostiene su única razón de ser, y si esa mayoría no se ha descompuesto ya irremisiblemente es porque no ha estado un solo día ociosa ni ha conocido el peso del silencio. Y ahí tenemos al Gobierno, objeto de implacables campañas periodísticas, todavía tan pimpante, retornando de una reciente batalla con el botín del quórum, que le permitirá seguir tirando otra [illegible]

Su destino es caer, de todos modos, y caer a consecuencia de los persistentes ataques de la letra de molde, bajo el filo, todavía no mellado, de las espadas de papel que abatieron a los políticos de la España vieja. Pero la prensa antigubernamental habrá de cambiar de táctica. Le conviene más la guerra de trincheras que la espectacular de los tiempos de Napoleón. Habrá de ser más sobria y terrible en sus ofensivas, evitando los despliegues aparatosos. El Gobierno está fortificado en el Parlamento, y desalojarlo de este reducto es muy difícil.

Pero una mayoría de coalición, gastada además en un batallar contínuo, no puede ser invencible. El secreto de su derrota está en que las espadas de papel, manejadas con más destreza, logren abrir camino a través de la maraña de intereses partidistas que son las alambradas tras de las cuales se defienden los ejércitos coaligados para la conservación del Poder.

Madrid, agosto de 1933.

Dos advertencias

Pisamos tierra noruega, y, seguidamente, el ilustre profesor Alfons van Beylen, que nos espera y que ha de ser nuestro guía en viaje por Escandinavia, expresa las dos siguientes advertencias:

Primera.—Usar siempre para designar la capital, el nombre de Oslo.

Segunda.—No iniciar conversación ni aludir, jamás, a cuestiones ni temas políticos.

Y esas concretas advertencias de un práctico bien conocedor del país, debían acatarse para ser estrictamente cumplidas.

Oslo, siempre Oslo, que este fué el primitivo nombre de la ciudad.

Historia, rivalidad; noruegos, dinamarqueses, y, en fin, un rey que a la ciudad impuso su nombre.

Kristianía, es denominación que hoy infiere agravio.

Acaso sea ello una simple susceptibilidad; pero algo también muy propio de esta democracia que nos ofrece el contraste de un palacio real modestísimo y bibliotecas, escuelas, museos, casas de baños y otras realizaciones para la cultura y bienestar ciudadanos, que si acaso pecan es de excesivamente lujosas.

Fácil resulta una explicación de la advertencia primera y no tan fácil alcanzar la de la segunda.

No descubro su finalidad, pero ¿será que los noruegos, cual los ingleses, que siendo el pueblo político por excelencia es el que menos habla de política, apartan la pasión y el partido para no sentir sus influencias de contínuo, sino, solamente, en los períodos electorales, en que afinan todo su sentido, para poner los gobiernos, del Estado y de los pueblos, en manos de los mejores?

Recuérdese que el Municipio inglés es la Providencia de las clases pobres.

En Oslo, se ha realizado en un concepto que hoy recojo, la obra que sigue:

A)—El Ayuntamiento ha construído desde 1918 a 1932, edificios con 7.240 viviendas, por la suma de 118 millones de coronas.

B)—En igual período contribuyó a la construccción de viviendas por particulares y cooperativas, con 23 y medio millones de coronas, como préstamos sin interés, y con 66 millones como préstamos hipotecarios garantizados por el Municipio.

Se han construido mediante estas ayudas 6.670 viviendas, con un coste de [illegible]

En resumen, que de 1918 a 1932, se construyeron 13.910 viviendas, de alquileres fácilmente abordables, higiénicas y cómodas.

Y este Oslo, que ha construído para todos, no cuenta aún con un Palacio municipal.

H. Fumagallo.

Oslo, 9 de agosto de 1933.

La política alemana

Berlín.—El abogado señor Sack se ha encargado de la defensa del diputado Torgler.

El Tribunal había designado un defensor de oficio, pero éste cesó en virtud de la elección que hiciera el acusado.

Gran parte de la acusación del Tribunal para fallar el proceso seguido contra los acusados por el incendio del Reichstag, tendrá lugar en Berlín.

Aún no se ha fijado la fecha de la vista.

El café de Unamuno

Tiene Unamuno--¡la tenemos tantos!--la obsesión del buen café. Huelga, pues, decir los malos ratos que el ex-rector de Salamanca pasó en Francia debido a la costumbre, muy generalizada allí, de emplear con desusada abundancia la achicoria.

Durante su forzoso exilio en tierras galas, entró un día don Miguel en una de esas tiendas pueblerinas donde se expenden comestibles y se sirven bebidas.

Fuese directamente el ilustre helenista al dueño del establecimiento y le preguntó:

--¿Tiene usted achicoria?

--Sí señor.

--¿Mucha?

El comerciante echó un vistazo a determinada estantería:

--Unos diez paquetitos.

--Bien--repuso Unamuno--se los compro a usted todos. ¿Y no queda más achicoria en la casa?

--No, señor.

-Perfectamente. Ahora prepáreme usted una taza de café.

El paro forzoso en España

285.898 obreros en paro completo.--Otras cifras de gran interés

Por el Servicio Nacional de Colocación se ha confeccionado la primera estadística que con carácter oficial se ha publicado sobre el paro forzoso en neustro país.

Según las cifras expuestas en ese trabajo, existen en España 285.898 obreros en paro completo, y casi otros tantos (258.000), que sólo trabajan tres o a lo sumo cuatro días por semana.

El mayor número de parados se presenta en la agricultura, con 350.000, de ellos 150.000 en paro completo; después, las industrias más castigadas por el paro son la del ramo de la construcción, con 67.000 parados; la gran metalurgia, con 24.000, y la textil, con 13.000.

Analizando el paro por regiones, es Andalucía la que sufre más intensamente este problema. Casi 200.000 braceros andaluces se encuentran en paro y de ellos, más de 100.000 totalmente siguiendo Extremadura, con 55.000 parados.

La crisis en el ramo de construcción afecta a las grandes ciudades, especialmente a Madrid y Barcelona.

Anuncia que se casará por trescientos dólares

Y recibe 500 ofertas

CAMDEN (New Jersey).—Herald Haines, de 25 años, viudo, con un niño de tres años y sin empleo, ha publicado un anuncio en un periódico ofreciendo casarse con "una mujer respetable" por la cantidad de 300 dólares.

Ha dicho que el dinero lo quiere para darlo a sus padres, que se encuentran en una situación económica terrible.

Heines ha recibido más de 500 cartas de casi todos los Estados de la Unión con las más lisonjeras ofertas. Entre ellas hay una de una anciana de 70 años, que le dice cosas como esta: "Querido angelito: Durante cincuenta años he esperado en vano un alma sentimental y compasiva, como la tuya. Toda mi fortuna (un millón de dolares), te pertenece si te casas conmigo. Soy inmaculada; nadie ha osado hasta ahora, tocarme una mano. Te envía muchos besos, tu Betty".

LA DISCIPLINA, LA DIVISION Y LAS TRAYECTORIAS DEL PARTIDO SOCIALISTA

Participación en el Poder.--Dos Bandos.--El último Congreso y la última crisis.- Los intelectuales y los obreros

A través de los dos años largos de República y de un período casi parecido en dimensión, de Cortes Constituyentes, es indudable que el partido socialista es el que ha jugado papel más importante en la política española. La circunstancia de ser el que más diputados logró llevar a la Cámara y el hecho importantísimo de ser un partido ensamblado en una organización sindical hacen de él una pieza trascendental en el juego político. Ya desde antes de advenir la República la cuestión batallona de pugna y discusión dentro de la organización era la de si se debía o no participar en el Poder. Los primates, que habían tomado parte en la preparación de la intentona revolucionaria, se manifestaron desde el primer instante partidarios de esa colaboración. Por otro lado, quedaba el actual presidente de las Cortes, señor Besteiro, defensor acérrimo de la no participación.

Se proclamó la República. Pasó a ser Gobierno provisional lo que antes había actuado como Comité revolucionario y quedaron los señores Ríos, Largo Caballero y Prieto situados dentro del Gobierno. Habían ganado la batalla los que manifestaron siempre su inclinación colaboracionista.

Pero después se ha seguido, a través de estos dos años, discutiendo este punto importante de la actuación del partido obrero. Los que defendieron con tesón la no participación se sometieron a la mayoría y limitaron su criterio a ir señalando momentos en que a su juicio se debía decretar el cese de esa presencia en el Poder. Fué el mismo señor Besteiro el que, con más ahinco cada vez, sostuvo esa posición. Alrededor de él formaron desde el primer momento otros socialistas significados como Saborit, Jiménez de Asúa, Gómez San José, y los que tienen más destacada influencia sobre las agrupaciones locales de Madrid. Enfrente de esa tendencia se halla el grupo que dirige el señor Largo Caballero con Cordero, Cabello, Gracia, Vidarte y otros.

El último Congreso socialista tuvo la señalada importancia de marcar el rumbo a seguir. Tras de amplias y empeñadas deliberaciones, triunfaron los partidarios de la continuación de la colaboración prestada desde el 14 de abril. Sin embargo, días más tarde hubo otra Asamblea de gran trascendencia: la de la Unión General de Trabajadores y en ella el triunfo fué para los que se oponen a la colaboración. La elección del Comité Ejecutivo de la U. G. T. con el señor Besteiro a la cabeza así lo acredita.

Establecida la pugna con el partido radical, que exteriorizó por primera vez el señor Prieto en una mañana del verano de 1931, a los pocos meses de proclamada la República y que determinó al llegar la primera crisis ministerial el pase a la oposición de los elementos lerrouxistas, la continuación de los tres ministros socialistas en el Gobierno ha hecho imprimir un rumbo a la política que, acaso de no haber seguido en su puesto los tres representantes socialistas, fuese a estas horas completamente distinto de lo que es. ¿Mejor? ¿Peor? ¿Más o menos beneficioso para la marcha del régimen? Eso no es cosa que se encuadre en nuestro propósito. Pero es evidente que la pol[illegible] ha seguido unas trayectorias que serían totalmente diferentes si la participación socialista hubiera cesado.

Así las cosas, se han producido desde esa primera crisis en que los radicales abandonaron el Gobierno algunos acontecimientos que tienen señalada importancia en orden a este proceso de la participación que estamos examinando" Es el primero el de la crisis que se tramitó hace escasamente un mes. Como tantas otras veces, volvió entonces a ser piedra angular de la situación "el hecho socialista". Las consultas que el Presidente realizó para procurar la formación de un nuevo Gobierno giraron en torno a dos aspectos fundamentales: el de la continuación de las Cortes Constituyentes y el de la salida o permanencia de los tres ministros socialistas. La primera cuestión la daba resuelta el señor Alcalá Zamora que, desde el primer instante, mostró su posición favorable a la continuación de las Cortes. La segunda fué la que jugó más directa e intensamente en el resultado de la tramitación y solución de la crisis. Los radicales mantuvieron su punto de vista contrario a la colaboración gubernamental de los socialistas. Estos, por boca del jefe del grupo parlamentario y de los ministros consultados, se hicieron fuertes en la necesidad de prolongar la participación en el Poder, apoyados por la actitud de los grupos republicanos que se hallaban representados en el Gobierno anterior. Solo el señor Besteiro se opuso y mantuvo con toda firmeza su posición anticolaboracionista. Sabido es cómo rechazó el encargo personal que se le hiciera de presidir un Gobierno. La creencia de que no conviene a la República ni al partido socialista esa colaboración fué prácticamente mantenida al declinar de modo resuelto la presidencia que se le ofrecía. En cambio, el señor Prieto, que unas veces ha manifestado su criterio favorable al cese de la participación y otras ha defendido la necesidad de prolongarla, en esta ocasión se inclinó por la segunda de las tendencias y aceptó el encargo de formar un gabinete de izquierdas y se avino más tarde a continuar en el Poder y en el mismo puesto que había desempeñado en el anterior equipo ministerial. Otro hecho, de no menor relieve, aunque anterior al de la crisis, fué el de la famosa comida ofrecida al señor Azaña en un Frontón de Madrid. Allí se selló una unión que fué calificada de "pacto del Frontón" y que ha tenido sus resultados prácticos en el rumbo dado a la política como consecuencia de la actitud de los socialistas; es el discurso pronunciado en Ginebra por el señor Largo Caballero y que se resume en esta sencilla y solemne afirmación: "Con nosotros, todo. Sin nosotros, ni un paso más". Triunfa, pues, nuevamente, la posición de colaborar en el Gobierno y así se sigue en estos momentos. ¿Hasta cuando? ¿Por mucho tiempo? Tampoco son preguntas fáciles de contestar. Las dos tendencias siguen en pie, alrededor de ellas se mantienen las fuerzas que las han propugnado y el transcurso del y el desenvolvimiento de los sucesos serán los que determinarán si la colaboración se ha de prolongar mucho o si, al fin, ganarán la partida los abstencionistas.

(Pasa a la 2.ª pág.)

La libertad de Gandhi

Bombay.— El líder nacionalista Gandhi ha sido reconocido últimamente por los médicos quienes apreciaron que se acentuaba de tal modo su debilidad que parecía inminente la pérdida del conocimiento. En vista de ello, el Gobierno tomó el acuerdo de levantar la orden de prisión.

El Mahatma fué transportado al palacio de Lady Thakersey, a donde han sido llamados varios doctores para atenderle y procurar reanimarle.

Ministerio de Cultura 2010

LA SEÑORITA

Odalinda López Rodríguez

HA FALLECIDO

Sus padres, don Luis López Zaenz y doña María Rodríguez, y su hermano, don Luis;

Suplican a sus amistades encomienden su alma a Dios y asistan a la conducción del cadáver que tendrá lugar hoy, a las 11,desde la casa mortuoria, calle de Prolongación de Igualdad, número 13, al cementerio de San Rafael y San Roque; favor que agradecerán profundamente.

Santa Cruz de Tenerife, 26 de Agosto de 1933.

EL SEÑOR

Don Gonzalo G. Corvo y Caubin

HA FALLECIDO

Después de recibir los auxilios espirituales.

Sus hijos, doña Pino y doña Carmen; sus hijos políticos, don Felipe Ravina y don Manuel Tascon; sus hermanos, nietos y demás familiares;

Ruegan a sus amistades encomienden su alma a Dios y se sirvan asistir a la conducción del cadáver, que tendrá lugar hoy, a las 4 de la tarde, desde la casa mortuoria, sita en el Pozo Cabildo, carretera de Tejina, al cementerio de la Ciudad de La Laguna; favor que agradecerán profundamente.

La Laguna, 26 de Agosto de 1933.

LA SEÑORA

Doña Juana Rodríguez González

HA FALLECIDO

Su hijo, don Pedro Castro Rodríguez, sus hermanas, doña Ricarda, doña María y doña Julia, sobrinos, sobrinos políticos, don Benjamín Sosa y don Sixto del Pino y demás parientes;

Ruegan a sus amistades y personas piadosas, encomienden su alma a Dios y asistan a la conducción del cadáver, que tendrá lugar hoy, a las 11 y 30 desde la casa mortuoria Cuesta de Piedra, número 4, y a las 12 desde la Plaza de la Paz al Cementerio de Santa Lastenia, favor que agradecerán profundamente.

Santa Cruz de Tenerife, 26 de agosto de 1933.

LA MODA

El cigarrillo cumbre de la Habana
Pruebe y compare

Médicos y Practicantes

Modernos aparatos de cirugía de la CASA MARTIN, la más importante de Alemania.

Para sordos recomendamos el aparato SIMPLIPHONE, el mejor y más cómodo.

Exclusiva de Venta, Raymond Rieu. Optico.—Fermín Galán, 9, Santa Cruz de Tenerife.

Caja General de Ahorros y Monte de Piedad

DE

SANTA CRUZ DE TENERIFE

BAJO EL PROTECTORADO E INSPECCION DEL GOBIERNO

Saldo de imposiciones, pesetas: 9,000,000

Esta Caja de Ahorros es de Tenerife, sus beneficios no salen de nuestra isla, y sus fondos fomentan el trabajo y crean riqueza.

Edificio social; Pérez Galdós, números 9 y 11.

SUCURSALES

La Laguna: Plaza de la Catedral, Núm. 7.
Orotava: Calle de Inocencio García Feo, Núm. 5.
Güimar: Plaza de la Iglesia, Núm. 7.

M. DIALDAS

PLAZA DE LA REPUBLICA NUMERO 9

Bajos del Club Inglés.

Crespones de seda natural, figuras de madera y marfil, Juegos de té y café en Porcelana y Sartzuma.

Ultimas novedades en objetos para regalos, Perfumería de las más altas marcas.

Antes de hacer sus compras visiten nuestra casa donde encontrará las más altas novedades a precios sin competencia.

CASA M. DIALDAS
PLAZA DE LA REPUBLICA, 9

FIAT 508

Generoso, veloz, dócil, infatigable, audaz el FIAT 508 es el pequeño coche reducido, de mínimo coste en su uso, de servicio univesal. Pequeño pero cómodo, completo, perfecto, moderno como un coche grande.

El coche que este año ha obtenido e más ruidoso triunfo en las cinco partes del mundo.

Visite nuestra exposición y solicite una prueba.

La disciplina socialista

(Viene de la 1.ª pág.)

Entretanto, ¿cuál es la situación actual del partido? Para unos, el socialismo pierde fuerza por momentos como consecuencia de la ruta seguida. Para otros, está el grupo más fuerte y con más arraigo que nunca. Que el Poder desgasta es absoluta evidencia. Que en muchos pueblos el partido socialista ha perdido fuerza no se puede negar. Pero no cabe por ello hacer una afirmación absoluta en el sentido de que se hayan perdido totalmente los pilares básicos de la influencia de este partido dentro del régimen. Eso, como tantas otras cosas que no se pueden definir a priori serán las elecciones las que lo habrán de decir.

En cuanto a la minoría parlamentaria, está poco más o menos como estaba al inaugurar sus trabajos las Constituyentes. La venida de la República tuvo como consecuencia la incorporación de algunos elementos intelectuales a las filas del socialismo. Los nombres de Jiménez de Asúa, Negrín, Mouritz, Sabrás y otros, así lo acreditan. Sin embargo, el partido continúa en manos de sus elementos tradicionales, procedentes todos ellos del obrerismo y que son Cordero, Menéndez, Muiño, de Francisco, Albar, Cabello, Rojo, Carrillo, Gómez San José y otros antiguos trabajadores que siguen teniendo la hegemonía de las organizaciones y la dirección efectiva del grupo parlamentario.

No puede negarse que como consecuencia de la actuación política intensa de estos dos años ha perdido algunas fuerzas el socialismo. Se han producido desviaciones hacia la Confederación del Trabajo. También por otra parte ha habido incorporaciones de volumen. Gremios enteros—entre ellos el de una numerosa agrupación de periodistas madrileños—han ingresado en las filas de la U. G. T. que, a fin de cuentas, y a pesar de la autoridad de las organizaciones, es tanto como ingresar de hecho en el socialismo.

¿Pero es esto índice de lo que vaya a pasar en el futuro? ¿Puede predecirse con garantías de acierto cuáles hayan de ser las trayectorias venideras del partido socialista? Esa es la verdadera incógnita que no es aún momento de tratar de resolver. El tiempo lo dirá. Lo que es indudable es que en lo que haya de pasar habrá tenido una singular influencia esta participación en el Poder, mantenida ya durante más de dos años, y que unos han combatido tan tenazmente y otros han defendido con tanto y tan eficaz empeño.

Francisco CASARES

Información de la Isla

DE ICOD

Las fiestas de Santa Bárbara

El próximo domingo, día 27 del corriente, se celebrará en el barrio de su nombre, en esta población, la fiesta en honor de Santa Bárbara, para la que se hacen entusiastas preparativos por la Comisión organizadora de la misma, prometiendo resultar, como en años anteriores, muy concurrida y animada.

El programa de esta fiesta es el siguiente:

Al amanecer, repiques de campanas y disparos de cohetes, que anunciarán el comienzo de la fiesta.

A las 8, colocación del tradicional arco de frutas y bollos a la entrada de la ermita de la Santa.

A las 10, solemne función religiosa con sermón.

A las 1, elevación de globos grotescos y disparo de cohetes.

A las 3, corrida de cintas a caballo.

A las 5, libreas con "gigantes y cabezudos", bailes típicos, "parrandas", etcétera.

A las 8 y media de la noche, canto del Nombre de la Santa, saliendo seguidamente la procesión, que recorrerá el trayecto acostumbrado, durante la cual se quemarán varias piezas de artificiales, bengalas, lluvias de cohetes, etcétera.

A las 10, función teatral al aire libre, representándose una divertida comedia por aficionados del barrio.

A las 11, verbena con música, fuegos artificiales, bailes regionales, etc.

San Juan del Reparo (GARACHICO)

Fiestas de Nuestra Señora de las Nieves, que se celebrarán los días 27 y 28 del actual mes de agosto, en el barrio de San Juan del Reparo, término municipal de Garachico:

Día 27.—Al amanecer, repique de campanas y lluvias de cohetes, anunciando los festejos. A la 1 de la tarde, corrida de vacas, lidiadas por el afamado aficionado, Juan González.

Seguidamente, corrida de cintas a caballo y bicicleta. Las cintas, que han sido donadas por señoritas del barrio, irán acompañadas de sus respectivos premios.

Terminadas dichas corridas, saldrán por las principales calles las renombradas libreas, acompañadas de Gigantes y Cabezudos.

A las 7 de la tarde, procesión de la Virgen, que recorrerá el trayecto de costumbre, quemándose infinidad de ruedas de fuego, lluvias, cascadas y bengalas.

A las 9, las tradicionales comedias que representarán afamados artistas del barrio, terminadas las cuales habrá preciosos fuegos artificiales y los correspondientes bailes.

Día 28.—Al amanecer, gran diana a los acordes de tambor y flauta, que será ejecutada por el profesor Salvador de Tamburguero de Masca, que ejecutará alegres pasa-caminos de su repertorio.

A las 10 de la mañana, función religiosa y procesión de la Virgen, que recorrerá las principales calles del barrio, quemándose vistosos fuegos artificiales durante el recorrido, y a la entrada habrá sermón por el señor cura párroco de la iglesia de Santa Ana, de Garachico. Antes de entrar la procesión y en la puerta de la Ermita, dirá la célebre Candelaria Luis, una loa, ofrenda por una devota.

Durante el resto del día, bailes.

La Comisión

IGUESTE DE CANDELARIA

Quejas

Varios vecinos de este pueblo se han acercado a mí para rogarme que, por medio de LA PRENSA, llame la atención a las autoridades o a quien corresponda sobre los destrozos que vienen algunos individuos causando en los arbolitos y flores que se han plantado en las calles para ornato del pueblo, principalmente en los alrededores del depósito del abasto público.

Como quiera que juzgamos justa la petición hecha, reiteramos la queja para que se eviten tales abusos, castigando a los autores.

Todos los referidos vecinos de Igueste esperan de las autoridades que pongan atención a la razonable demanda que formulan.

Natalicios

En este pueblo ha dado a luz un hermoso niño la señora doña Onelia Rodríguez Sosa, esposa de nuestro estimado amigo don Francisco Rodríguez Batista.

LOS SILOS

Boda

En la noche del miércoles último se celebró en la iglesia parroquial de Nuestra Señora de la Luz, el enlace de la apreciable señorita, Petronila Alvarez Perdigón, con el comerciante de esta Villa, don Tomás Estévez Pinedo.

La ceremonia nupcial se celebró ante el Altar Mayor, que lucía espléndida iluminación.

La novia hizo su entrada en la iglesia del brazo del padrino, don Victoriano Miranda Delgado, luciendo un rico y elegante traje de crepé satín, con prendidos de azahares y velo de encaje blanco.

El novio entró en el templo dando el brazo a la madrina, la señora doña Carmen Miranda de Socas.

Bendijo la unión, el digno párroco de esta Villa.

El acta matrimonial la firmaron los señores don Manuel Socas González y don José Nelli y Nelli.

Terminada la ceremonia religiosa, y resultó brillantísima, los novios e invitados se trasladaron al local del Juzgado municipal, donde se celebró el matrimonio civil.

Verificado éste, los numerosos invitados pasaron a la casa de la madre de la novia, doña Jorjina Perdigón Méndez, donde se sirvió un espléndido banquete, en el que reinó la mayor cordialidad y alegría, prolongándose la reunión con un animado baile que duró hasta la madrugada y pasándose el rato agradablemente en medio de un ambiente de buen gusto.

Hicieron los honores de la casa, además de la señora Perdigón Méndez, sus simpáticas hijas, las señoritas Eladia, Isabel, Lucía y Carmela Alvarez Perdigón.

Entre los concurrentes figuraban, además de los ya nombrados, las señoras Clara Perdigón de Miranda, Conchita Martín de Anevedo, Petra Hernández de Nelli, Consuelo Alisedo de Martín, Rosario Alvarez de Melo, Eduvigis Alvarez de Melo, Josefa Alvarez de Yanes, Teodora Alvarez de Medina, Facunda Estévez de Martín y Matilde Pérez de Gutiérrez.

Señoritas: Enedina León Vargas, Antonia Perdigón Padrón, Carmita González Ramos, Evelia Santana Vera, Cloty Martín Alisedo, Africa Castro Alvarez, Teodora Díaz Ramos, Emilia Martín Alisedo, Argelia Morales Durán, Dolores Yanes Alvarez, Candelaria Real, Celia Alvarez Perdigón, Olga Méndez García y Paca Gómez Díaz.

Señores don Juan Alvarez Perdigón, don Ignacio Melo Pérez, don Francisco Dávila Lorenzo, don Celestino Santana Ramírez, don Ignacio Villa Cejas, don Domingo Yanes González, don Evaristo Estévez Pindo, don José Dávila Estévez, don Leoncio Perdigón Alegría, don Virgilio Melo Pérez, don Victoriano Miranda, don Francisco González Palenzuela, don Augusto Gorrín Martín, don Mateo Melo Pérez, don Angel Estévez Dorta, don Juan Perdigón Alegría, don Federico Hernández Contreras, don José Nelli, don Manuel León Vargas, don Eusebio Alvarez Perdigón, don Gregorio Socas Delgado, don Aurelio Abreu Lorenzo, don Miguel Alvarez Perdigón, don Esteban Alvarez Perdigón, don Antonio Dorta Dávila, don Castor Anevedo Garmendía.

Los novios han recibido numerosos regalos de sus amistades.

Deseamos a la nueva pareja muchas felicidades.

CORRESPONSAL

Dos verbenas

En el Parque Recreativo se celebrará esta noche una verbena, que promete resultar muy animada.

También mañana, domingo, se celebrará en el Parque otra verbena organizada por el Club Deportivo Tenerife en honor de los jugadores del Athlétic Club de Bilbao.

La espaciosa terraza del Parque Recreativo lucirá una espléndida iluminación.

Entre el elemento joven hay gran entusiasmo para estas dos primeras verbenas de la temporada.

el cine

"Los hombres deben pelear"

¿Un film contra la guerra? ¿Un film que justifica la guerra? Esta es la pregunta que sugiere la película "Los hombres deben pelear" maravillosa concepción de Edgard Selwyn, el director de "La mujer X" y de "El alma de rascacielos". Interpretada nada menos que por Diana Wynyard, actriz excelsa apenas conocida de nuestro público y que será a partir de ahora famosa, secundada por Lewis Stone, Phillips Holmes, Ruht Selwyn, Robert Young, Mary Carlile etc. etc.

La acción de este drama transcurre en 1940 y nos retrata el horror de la próxima conflagración mundial, producto de la anterior guerra, esta otra mil veces más cruel remueve a una nueva generación ansiosa de lucha y deseosa de imponer su egoismo.

La acción conmovedora y profunda transcurre en el interior de un hogar feliz y próspero. Laura Madisson, antigua enfermera en Francia durante la gran guerra, ha perdido en las trincheras a su amante, y acepta la oferta de matrimonio de Edward Seward un capitán americano que la hace su esposa y prohija a su tierno Bob, fruto de sus anteriores amores.

La vida ha transcurrido lentamente, y en el hogar feliz de Laura, la heroína que odia la guerra, nos hallamos ahora a su esposo, el capitán Edward convertido nada menos que en Secretario de Estado y al joven Bob en un apuesto y distinguido estudiante, orgullo de sus padres. Pero la guerra ha estallado. Edward debe cumplir sus deberes, y defender la guerra para salvar a su patria. En cuanto al joven Bob, que ha heredado de su madre el odio invencible a la guerra, se pone al frente de los pacifistas e inicia una campaña derrotista. El drama gira alrededor de estas pasiones, humanas y realísimas. Drama auténtico de ideas, pero manifestación también palpable de lo que será la próxima guerra. Nueva York destruído en pocas horas... una armada aérea de poder incalculable.

Y por encima del fragor horroroso de la batalla, estas dramáticas palabras de una madre salidas del corazón materno para encontrar directamente el corazón de toda persona honrada.

Mi primer deber no es para mi patria, sino para mi hijo... Para los hijos de todas las madres impiadosamente destrozados por la locura humana.

Parque Recreativo

Hoy, a las 11 de la noche. Hoy

GRANDIOSA VERBENA POPULAR

En las magníficas terrazas de este local, amenizada por una nutrida orquesta y los altavoces de los aparatos sonoros "Orpheo Sincronic".

Precios populares. Señoras y señoritas entrada gratuita.

Esmerado servicio de cantina. Se reserva el derecho de admisión.

Mañana domingo. En honor de los campeones de España "Athlétic Club de Bilbao" y organizada por el "Club Deportivo Tenerife" extraordinaria verbena.

Para encargos, Teléfono 3-4-1.

CINE LA PAZ.—Al aire libre. A las 8 y a las 10.—Exito grandioso de la famosa y emocionante producción "Cinaes", titulada

"CIMARRON"

Por Richard Dix, Estelle Taylor e Irene Dunne.

Próximo estreno del emocionante film "DE HOMBRE A HOMBRE"

Cine Numancia

Hoy a las 10'15.

1.—Sinfonía por la orquesta.

2.—"Granada".—Complemento dedicado a Granada totalmente cantado y bailado en español.

3.—Paramount Gráfico número 8.—Comentado en español.

4.—Novísimo Noticiario Fox.—Comentado en español, en el que recordamos, entre otras, las siguientes noticias: Salida de Orbetello de los veinticinco aviones Italianos al mando del General Balbo.—Los veinticuatro hidroaviones de la escuadrilla Balbo llegan a Londonderry (Irlanda).—El aparato que capotó y ocasionó la muerte de sus tripulantes.—Los nuevos vestidos creados para las hijas del Celeste Imperio.—Una orquesta de nuevos instrumentos de cuerda con el gusto y temperamento infantil.—La gran automotriz rápida que en dos horas hace el recorrido París-Deauville.—Primo Carnera llega a ser campeón del mundo, venciendo al americano Sharkey.—Desfile en París de las grandes bandas militares de música inglesa, belga, española y francesa, La banda española desfilando al compás de los "Legionarios" tocando al final el Himno de Riego.

Descanso. Intermedio por la orquesta

1.—Presentación de la troupe.

Ballet Watney

Dirigida por el señor Watney.

Conjunto de revista, Duetos cómicos, Bailables, Números clásicos, etc.

Orquesta de don Rafael Marrero.

A las 8'30.—El "Chansonier" parisino Maurice Chevalier en

PETTIT CAFE

Royal Victoria

Hoy, a las 10'15.—Estreno de la producción Fox totalmente hablada en español

CHICA BIEN

Por James Dunn, Spencer Tracy y Peggy Shannon.

Está bien, pégame... Pero te digo que esa mujer que tu quieres va a causar tu ruina. Se entretendrá contigo hasta que se canse y luego te abandonará.

A las 8'15.—Sección especial con la fina comedia Fox

ENTRE DOS ESPOSAS

Por Sally Eilers, Ralph Bellamy y la niña prodigiosa Karol Kay.

CINE AVENIDA

A las 9 y media.—Estreno del grandioso drama hablado totalmente en estañol, titulado,

"UNA MUJER PERSEGUIDA"

por Wynne Gibson y Pat O'Brien.

Y un Noticiero Fox.

CINE TOSCAL

Aparatos de sonido sobre banda TEVISON de sonoridad perfecta, adquirido directamente de fábrica.

A las 8 y a las 10, estreno del film perteneciente a las grandes exclusivas Paramount titulado

EL HOMBRE Y EL MONSTRUO

Por Frederich March, Rosa Hobart y Miriam Hopkins.

Nota importante.—Debido a lo emocionante de la película se suplica no traer niños al espectáculo.

Cine San Sebastián

A las 8 y a las 9 y tres cuartos, la gran producción Paramount hablada en español, titulada,

EL HOMBRE QUE ASESINO

Y un Noticiario.

Cine Tenerife

A las 8, función sonora. Ultima exhibición del film titulado

SEAMOS ALEGRES

A las 10, función sonora, la magnífica producción Metro titulada

LA PECADORA

Por Constance Benett y Robert Montgomery.

Mañana domingo, no habrá función.

El lunes, a las 8 LUZ AZUL.—A las 10, LA TAQUIMECA.

Teatro Leal

las 6 y media y a las 9 y media.—La producción sonora de la Casa Fox, hablada y cantada en español

"EL CABALLERO DE LA NOCHE"

por José Mojica y Mona Maris.

Además un complemento.

Ministerio de Cultura 2010

LA VIDA LOCAL

Gobierno civil

Recogida de un periódico

Por la Dirección General de Seguridad se ha ordenado la recogida del periódico "Mundo Obrero", correspondiente al día 23 del actual, el cual ha sido denunciado por la autoridad judicial.

El nuevo gobernador

El martes o miércoles de la semana entrante tomará posesión de su cargo, el nuevo gobernador civil de esta provincia, don Juan González Quesada.

Información Judicial

Incoación de sumarios

El juez de Instrucción de Icod, en el sumario que instruye por el delito de lesiones por disparo de arma de fuego a Fernando Hernández Pérez, hecho *ocurrido en el pueblo* de Buenavista, ha variado tal calificación por ser el hecho constitutivo de homicidio.

—El Juzgado de Instrucción de Icod incoa los siguientes sumarios:

Por robo de metálico al vecino de Santiago del Teide, José González Torres.

Por desobediencia y atentado al juez municipal de Buenavista.

—El Instructor de La Laguna tramita sumario por accidente automovilista ocurrido en Santa María de Gracia, entre el automóvil de don Manuel Bethencourt del Río y el taxis 2.620.

—El juez de la Orotava instruye los siguientes sumarios:

Por resistencia a los agentes de la autoridad, hecho ocurrido el día 19 del actual, en que fueron sorprendidos en Las Cañadas, por los guardias municipales, los vecinos de Vilaflor, Nicolás Oliva Fumero, Casiano Trujillo, Agustín Trujillo, Alejandro Quijada, Alejandro Dorta, los hijos de Francisco Alayón y otros muchos, dedicados a la tala de retamales y confección de carbón.

Por violación de Juana Rosado Mesa, por parte de Severiano Mesa Llanos.

—El Juzgado de Las Palmas incoa sumario por lesiones graves que se produjo al caerse en el sitio conocido por "Caldera de Taburiente", el vecino de dicha ciudad, Vicente Hernández Rodríguez.

Por lesiones que sufre Ramón Mesa Barroso, que se produjo al ir a coger agua en un pozo.

—El de la Gomera tramita sumario por sustracción de 37 piñas de plátanos al vecino Manuel Rodríguez.

Comandancia de Marina

Orden de incorporación

Se ha recibido del vicealmirante de la *Base Naval de Cádiz la orden de* incorporación de los reclutas de esta provincia marítima al servicio de la Marina militar.

El número total de inscriptos que han de incorporarse a Cádiz, es de 242, de los que corresponden cinco a la brigada de Tenerife.

Presentación

En esta Comandancia de Marina se interesa la presentación de Antonio Suárez García, para asuntos que le interesan.

Condecoración

El Diario Oficial del Ministerio de Marina inserta una disposición concediendo la placa de San Hermenegildo al teniente coronel de Intendencia de la Armada, don José Barbastro, y al capitán de fragata, don Ramón Gómez.

Inscriptos en la Armada

En esta Comandancia de Marina se interesa la presentación del inscripto de la Armada del trozo de esta capital, Francisco Ferrer Caparrós, para ser pasaportado para la Sección de Marina de Alicante, a fin de que el 31 del mes actual se incorpore al servicio activo de la Marina de Guerra en la Base Naval de Cartagena.

Estudios de piloto

Ha sido presentada por don Fernando Curbelo Medina una instancia solicitando de la autoridad de Marina ordene le sea expedido certificado de reconocimiento médico, para poder cursar los estudios de piloto en la Escuela Náutica de esta capital.

Los buques de pesca

La Dirección general de Navegación del Ministerio de Marina comunica una interesante disposición de dicho departamento.

En virtud de dicha orden, se encarece de las autoridades marítimas que se expidan los despachos que se soliciten para navegaciones de altura que hayan de realizar los buques de pesca que no lleven los libros que obligatoriamente imponen las disposiciones vigentes para los buques que hagan navegación de esa clase.

Esta prescripción quedará limitada a las licencias de pesca y cuando las elaboraciones se dediquen al ejercicio de la pesca corriente.

.. El tiempo

El Observatorio de Marina de San Fernando telegrafía a esta Comandancia lo siguiente:

"Bajas presiones al noroeste de Noruega, 995; también bajas presiones al Norte de Inglaterra, hasta las islas Azores, 1010. Altas presiones en Irlanda y en el mar del Báltico, 1025. Buen tiempo en toda la zona del litoral español."

La pesca de cigalas

Se ha publicado una disposición del Ministerio de Marina, resolviendo, de conformidad con lo informado por el Instituto Oceanográfico Nacional, que no existe época de veda para la pesca de la cigala en las aguas jurisdiccionales del territorio nacional.

La plaza de biólogo

Está próximo a terminarse el plazo de presentación de solicitudes para optar al concurso anunciado por la Dirección general de Pesca para la provisión de nueve plazas de biólogos en las nueve Delegaciones regionales de Pesca de España, de las que como hemos dicho corresponden dos a Canarias.

Podrán concurrir los licenciados en Ciencias Naturales que lo soliciten y reunan las demás condiciones señaladas paar el concurso.

Sucesos varios

Un niño herido

En la Cuesta de Piedra sufrió ayer una caída el niño Juan Martín Pérez, de 6 años, que fué asistido en la Casa de Socorro de la fractura del cúbito y radio izquierdo, de pronóstico menos grave.

Señora mordida por un perro

En su casa de la calle de la Marina fué mordida ayer por un perro, doña Brita Bagge, sufriendo heridas en el brazo y antebrazo derecho.

Un hombre herido

En las últimas horas de la tarde de ayer y cuando salía del local de la Agrupación de Jurados Mixtos, a donde había asistido para celebrar un juicio, el obrero Arquímedes Pérez Soto, de 30 años, domiciliado en la calle de la Rosa, número 83, le salió al encuentro el individuo Lorenzo Mesa, conocido por "El Cubanito", el que le amenazó con que le iba a quitar la vida con una navaja barbera que esgrimía, al mismo tiempo que le infería un corte en la cabeza.

Avisado el guardia de tránsito, Blas Expósito, se personó en el portal del Jurado Mixto, conduciendo al herido a la Casa de Socorro, donde por el médico de guardia se le apreció una herida cortante en la región occipital, de pronóstico leve.

Después de haber sido curado, fué conducido a la Comisaría de Vigilancia,donde declaró la forma en que se verificó la agresión.

El agresor quedó detenido y a disposición del Juzgado de Instrucción.

Registro Civil

Nacimientos

José García Claverie.
Antonia Morín Marrero.

Matrimonios

Ignacio Hernández Pérez, de Santa Cruz de la Palma, 26 años, soltero, con Ofelia Padrón Camacho, de esta capital, 28 años, soltera.

Instrucción Pública

El Tribunal de los cursillos en Las Palmas

Dispone que en Las Palmas se forme el siguiente tribunal para los ejercicios de los cursillistas:

D. Eduardo Carrasco, doña Zuida Lecea, doña Isabel Muñoz, don Juan Rodríguez Santana y don Juan Vega Rivero.

Distribuciones de las plazas del Magisterio y las correspondientes a Canarias

Publica también la "Gaceta" la distribución de siete plazas de maestros nacionales, que han de cubrirse en los cursillos a que se refiere la misma "Gaceta".

De ellas coresponden a la provincia de Santa Cruz de Tenerife, 73.

A la provincia de Las Palmas, 74.

..Los Cursillos del Magisterio

Publica además las instrucciones para los cursillos del Magisterio.

Los tribunales que se designen se constituirán el primero de septiembre.

Los primeros ejercicios comenzarán el día 11 y terminarán el día 27. Las calificaciones se harán antes del 12 de octubre.

Los segundos ejercicios comenzarán el 13 de octubre y se practicará un mes en la escuela. Las calificaciones se harán antes del 19 de noviembre.

La tercera parte comenzará el 20 de noviembre y las calificaciones se harán antes del 10 de diciembre. Los aprobados lo harán, por publicarse en la Gaceta, antes del 12 de diciembre.

Obras Públicas

Adjudicación de obras

En la subasta de reparación de carreteras efectuadas el jueves ante la Comisión Ejecutiva de Obras Públicas, se hicieron las siguientes adjudicaciones:

Carreteras de Arico a Abona, trozo comprendido, entre el kilómetro 0'200 al kilómetro 15, presupuestado en 106 mil 745'53 pesetas, a la "Sociedad Española", en 88.475'00 pesetas.

Carretera de Santa Cruz de la Palma a Candelaria, trozos comprendidos entre los kilómetros 9, 10, 17, 33, 50, 0'55 al 55.180 y 55.840 al 56.720, presupuestados en la cantidad de 129.456,93, a la "Sociedad Española", en la cantidad de 115.480,00.

Carretera de la Orotava a Buenavista, trozo comprendido en los kilómetros 7.400 al 12,13.700, al 15,17, 19 y 22, presupuestados en 194.155,29, a la "Sociedad Española de Contrata", en 158 mil 980,00 pesetas.

Carretera de Güimar a su Puerto, trozo comprendido del 1 al 4.65,, presupuestado en 99.762,78, adjudicada a la "Sociedad Española de Contrato", en la cantidad de 87.695,00.

Carretera de Orotava a Vilaflor, trozo comprendido entre el kilómetro 12 al 16, presupuestado en 95.455,75, adjudicada en la cantidad de 79.850,00.

Carretera de Granadilla a Vilaflor, trozo comprendido entre los kilómetros 12, 14 y 15, presupuestados en 67.283,02, adjudicada a la "Sociedad Española de Contrata", en la cantidad de 56.490,00 pesetas.

Carretera al Rosario, trozo comprendido del kilómetro 1 al 17, presupuestado en 65.893,02, adjudicada a la "Sociedad Española de Contrata", en 53 mil 450,00 pesetas.

Carretera de La Laguna a Taganana trozo comprendido entre el kilómetro 1 al 7, presupuestado en 169.768,19, adjudicada a la "Sociedad Española de Contrata" en la cantidad de 148.950,00 pesetas.

Carretera de Santa Cruz de Tenerife a Güimar, trozo comprendido entre los kilómetros 56 al 63, presupuestada en 184.919,43, adjudicada a la Sociedad Española de Contrata" en la cantidad de 151.490,00.

Carretera Santa Cruz a Güimar, trozo comprendido en los kilómetros mil 723 al 2.206, presupuestada en 115.363,03, adjudicada a la "Sociedad Española de Contrata" en la cantidad de 94.475,00 pesetas.

Carretera de Santa Cruz de Tenerife a la Orotava, trozo comprendido en los kilómetros 28,905 a 31,770, presupuestada en 71.216,05, adjudicada a la "Sociedad Española de Contrata" en la cantidad de 58.980,00.

Carretera de Santa Cruz de Teneerife a la Orotava, trozo comprendido en los kilómetros 18, 19 y 20, presupuestada en 91,396,94, adjudicada a la "Sociedad Española de Contrata" en la cantidad de 78.510,00.

LOS NUEVOS HOGARES

Enlace María Luz Medina Jordán-Angel Mañero.--(Foto Benítez.)

EL SUCESO DE AYER

Una joven de 17 años se cae desde la azotea de su casa a la calle y se mata

Ayer, a las seis y media de la tarde, ocurrió en esta capital un desgraciado accidente, que costó la vida a la infortunada joven Odalinda López Rodríguez, de 17 años de edad, que vivía con sus padres en la calle de la Igualdad, número 13.

Según la versión que recogimos de sus propios familiares, dicha joven había regresado de la casa de una modista, donde aprendía el corte y en la que ayer se había celebrado una fiesta íntima.

Al llegar a su domicilio subió a la azotea, y parece que hallándose juntamente con su hermano, Luis López, tuvo la desgracia de que al trepar el muro que da a la calle, perdiera el equilibrio y cayera desde una altura de siete metros.

Sobre el suceso circulan otras versiones, que no hemos podido comprobar.

La infortunada joven fué recogida por su hermano y conducida en un "taxi" a la Casa de Socorro, donde a los pocos momentos de ingresar dejaba de existir.

Según el parte facultativo facilitado en la Casa de Socorro, la muerte fué debida a la fractura de la base del cráneo, presentando también una extensa herida en la región occipital y contusiones y erosiones en diversas partes del cuerpo.

El juez de instrucción, señor Ascanio, se personó en la Casa de Socorro, ordenando el levantamiento del cadáver, que fué trasladado al domicilio de sus padres, donde se desarrolló una dolorosa escena.

Descanse en paz la malograda joven y reciban sus familiares nuestro sentido pésame por la desgracia que les aflige.

De Exploradores

El campamento de los Rodeos

Mañana, domingo, se llevará a efecto la clausura del campamento de la Colonia que los Exploradores tienen instalada en el pintoresco lugar de Los Rodeos.

Este acto será a las tres de la tarde, y, a juzgar por los preparativos que se están llevando a cabo para el mejor éxito del mismo, no dudamos que será un espectáculo escultista digno de presenciar.

Los Exploradores para ello realizarán algunos números festivos de verdadera atracción, entre ellos una escena entre Indios, que se presentarán perfectamente equipados con vestuario y armas construídas para tal fin.

Con ello y con la asistencia de numerosas familias que se han puesto de acuerdo para asistir a la clausura, darán a ésta el relieve y matiz peculiar en estas fiestas.

Quedan invitadas todas las personas que profesan el amor a la Institución. Como seguramente han de tropezar con el inconveniente de no encontrar el lugar donde se halla establecido el campamento, para mayor seguridad podemos decir a los asistentes que éste se encuentra a tres kilómetros de La Laguna, cerca del sitio que dicen "Ramallo".

Cabildo Insular

COMISION GESTORA

SECRETARIA BENEFICENCIA

ANUNCIO

En ejecución de los acuerdos de esta Comisión de 24 de Julio último y 14 del que cursa, se abre concurso para la compra de tubería para la conducción de aguas para el abastecimiento de la Aldea de Arguayo en Santiago del Teide, con sujeción a las siguientes condiciones aprobadas por decreto de la Presidencia del día de hoy:

PRIMERA.—El concurso versa sobre adquisición de 5.983 metros lineales de tubería de hierro galvanizado de 1 y tres cuartas pulgadas.

SEGUNDA.—Las ofertas se harán en pliego cerrado que contendrá la expresión "Oferta para el concurso de adquisición de tubería con destino a la canalización de aguas para el abastecimiento de la Aldea de Arguayo.

Dichas ofertas estarán reintegradas con Timbre del Estado de 1'50 pesetas e Insular de una peseta.

TERCERA.—El precio se estipulará por mercancía puesta en el puerto de esta Capital.

CUARTA.—La forma de pago será por giros a 30, 60 y 90 días a partir de la recepción de la mercancía.

QUINTA.—El plazo de presentación de pliegos es el de 30 días a partir de la publicación en el Boletín Oficial de la Provincia.

SEXTA.—Los pliegos se entregarán en la Secretaría de esta Corporación todos los días hábiles de las 15 a las 18, exhibiendo en este acto el presentador su cédula personal corriente.

Lo que se hace público para general conocimiento.

Santa Cruz de Tenerife, 19 de Agosto de 1933.—El Secretario, **R. Armas y de Miranda.**—Visto Bueno, El Presidente accdtal., **R. J. Calzadilla.**

Fernando Reig Valentín

MEDICO

Enfermedades de boca, garganta, nariz y oídos.

Rambla de Pulido, número 32. Teléfono, 1114.

Hora de consulta de 2 a 5.

Ricardo Hurtado

Profesor Mercantil

ABOGADO

José Murphy, 2. Primero

Teléfono, 423.

José Arozena Paredes

ABOGADO

Horas de consulta, de 10 a 1 y de 3

Valentín Sanz, 29.

"EL RAPIDO"

Academia de corte y confección, dirigida por la señorita Ramona Delgado Jorge,profesora auxiliar de Güímar, garantiza la enseñanza por este método en 15 días.

Se da una lección gratis.

Güímar, calle de San Pedro Arriba.

La mejor preparación para el cutis

"Agua Visnú"

en tonos rachel, rosado, moreno claro y blanco.

Baldosines limpios y relucientes

Si se frotan con un poco de Vim en un paño húmedo, los baldosines se ponen limpios en el acto y vuelven a adquirir el brillo que tanto agrada. Los baldosines limpios y relucientes hacen que la habitación sea mucho más alegre.

No emplear polvos baratos y bastos en las superficies delicadas. Vim proporciona el máximo de brillo y además no araña.

Cualquier habitación de la casa queda más alegre después de visitarla con Vim.

VIM

EL LIMPIADOR QUE TIENE CIEN USOS

M-V 231-32A S LEVER BROTHERS LIMITED, PORT SUNLIGHT, INGLATERRA

Juan Domínguez Pérez

MEDICO

Especialista en enfermedades del aparato urogenital (riñón, vejiga, próstata, etc).

Rambla de Pulido, número 32. Teléfono, 1114.

CONSERVAS CARDONA VIGO

PESCADOS Y MARISCOS DE FAMA MUNDIAL

Plaza de Toros de Santa Cruz de Tenerife

Domingo, 27 de Agosto de 1933. A las 9'45, GRAN CORRIDA NOCTURNA en honor del equipo campeón de España "ATHLETIC DE BILBAO". Matadores: Alfonso Ordóñez, Niño de la Palma II de Ronda (Málaga) Avelino Rivero Pedrucho.--Los que actuarán con sus correspondientes cuadrillas de profesionales.--Ganadería: JUAN B. CONRADI (de Sevilla). PRECIOS ECONOMICOS.--La plaza lucirá una espléndida iluminación.

Dada la importancia del espectáculo, la Empresa de transportes pondrá un servicio especial de autobuses para los pueblos de la isla.

Ministerio de Cultura 2010

ECOS DE SOCIEDAD

Viajeros

Ha regresado de su viaje a la Península, en unión de su señora esposa, el ingeniero de Minas, don Guillermo Gortázar.

—De Las Palmas han regresado don Heliodoro Rodríguez López, don Rubens Marichal y don Angel Capote.

—También ha regresado de la vecina isla don Andrés de las Casas.

—Han llegado de Santa Cruz de la Palma don Silvestre Carrillo, don José Vidal Torres, don Isidro M. Rodríguez, don Juan Fierro Fernández, don Antonio Hernández, don Julián Galván. don Domingo García, don Santiago Fortuny, don Vicente Sanfiel, don José Arceo, don Adolfo Campos y don León Cobiella.

—En compañía de su señora esposa ha regresado del Extranjero y la Península, don José A. Tavío.

—Ha llegado de Las Palmas don Luis Ley Arata.

—Llegó de Madrid la señorita Natividad Castelo.

—Ha regresado de Las Palmas el Habilitado del Magisterio, don Alfredo Daroca.

—De Santa Cruz de la Palma llegaron ayer, para seguir viaje para Las Palmas, don Domingo Hernández, don Antonio Pérez, don Isidro Rodríguez y don Antonio Alvarez.

—Han llegado de Las Palmas don José Peña, don Vicente Miralles, don Juan Macía, don Vicente Bañuls, don Luis García, don José María Uriza y don José García.

—Han llegado de la Península, don Ramón Oliver, don Miguel Lloret, don Ricardo Uriel, don Ignacio Chávez, don Alfonso Ordóñez, don Manuel García y don Juan Miguel de Castro.

—Ha llegado de Las Palmas el ingeniero don Juan Fontán.

—El interventor de fondos del Cabildo Insular de la Gomera, don Amós Díaz, ha regresado de la Península.

—De Barcelona han llegado don Manuel Serrano, don Antonio Guimerá, don José Felipe Herrera y don José Miquel.

—Ha marchado para Las Palmas la señorita Dolores Bravo de Laguna y León.

—Han llegado de la Península don Federico González, don Jesús Guzmán, don Francisco Palacio, don Domingo Romero, don Emilio Baron y don Manuel Collante.

—Ha marchado para Santa Cruz de la Palma don José Bethencourt Padilla.

—Para pasar una corta temporada al lado de sus familiares han llegado de Francia don Francisco González.

—Llegaron de Santa Cruz de la Palma, don Juan Collart, don Julián Galván, don Manuel López y don Miguel Acosta.

—Llegó de Las Palmas el estudiante don Francisco Batllori.

—En unión de su señora esposa regresó de Las Palmas, don Jerónimo Lazo.

—Hoy hará viaje a la Península don Victoriano Hernández y Fernández Oliva.

—De Las Palmas llegó ayer la señorita Rafaela López.

—También han llegado de Las Palmas las señoritas María y Marina Hernández.

—De San Sebastián de la Gomera han llegado doña Nieves Cabezola, don Julián Galván y don Juan Padrón.

—Mañana llegará de Las Palmas don Luis Navaro Jaimez.

Ha regresado de su viaje al Extranjero y la Península, en unión de su señora esposa e hijos, don Ulises Guimerá Castellano.

—En el próximo mes de septiembre hará viaje a Barcelona, en unión de su señora esposa, el médico, don José Fariña Alvarez.

—Ha llegado de Santa Cruz de la Palma el registrador de la Propiedad de aquella ciudad, don Eduaro Palacios, acompañado de su señora esposa.

--También han llegado de aquella isla el funcionario del Cabildo Insular, don Francisco Guimerá, y los comerciantes don José Santana y don Luis Lozano.

—Ayer se embarcaron para Las Palmas, don Angel Martínez, don Juan Hoff, don José Espejo, don Angel Carcedo, don Vicente Bañuls, doña Florencia Alamo y don Luis Saavedra y señora.

—Hoy harán viaje a la Península don Ricardo Uriol, don Manuel Arenas, don Francisco Hernández, doña Consuelo Santaella, doña Carolina Chápuli, doña Concepción Torres, don Joaquín García Pallazar, don Ramón Marracci y señora, don Augusto Puga, don Rafael Canales y señora, don Jerónimo A. Gascón, don Luis Palacios y señora, don Emilio Bussot, don Enrique Torrent, don Manuel Sánchez, don Luis Goldschmidt y señorita Rosa Pacholski.

—Ha regresado de la Península don Mariano Cabrera Zapata.

—En unión de su familia hará hoy viaje a Madrid, el Dr. Juan Rodríguez López.

El Dr. Barreto

En la mañana del próximo día 29 embarcará rumbo a París, con escala en Málaga, Madrid y San Sebastián, el notable odontólogo cubano, Dr. Marino Barreto López, acompañado de su distinguida y bella esposa.

El Dr. Barreto estará de nuevo entre nosotros en los primeros días del mes de octubre próximo.

Lleve un feliz viaje.

Bodas

En breve se celebrará en esta capital el enlace de la señorita Antonia Alemán, con el joven don Atanasio Cruz.

—Anteayer se celebró en esta capital la boda de la bella señorita Ofelia Padrón Camacho, con el joven don Ignacio Hernández Pérez.

Desámosle mucha felicidades.

Enfermos

Ha mejorado de su enfermedad la maestra nacional, doña Carmen Daroca.

Natalicios

Ha dado a luz un niño la señora esposa de nuestro joven amigo, don Juan Reyes Trujillo.

—En esta capital ha dado a luz un niño la señora doña Dolores Claverie, esposa del ayudante de Obras Públicas, don José García Romanillos.

—En esta capital ha dado a luz un niño la señora esposa de nuestro estimado amigo, el abogado, don Pablo Hurtado.

Sepelio

En Granadilla se efectuó ayer tarde el sepelio de don Blas Batista Fuentes, constituyendo el acto una sentida manifestación de duelo.

En la comitiva figuraban numerosas personas de todos los pueblos del Sur de la isla y también de esta capital, donde el finado contaba con numerosas amistades.

Reiteramos nuestro sentido pésame a sus familiares.

Necrología

Ha dejado de existir en esta capital la apreciable señora doña Sebastiana Medina Palmés, causando su muerte dolorosa impresión entre sus numerosas amistades.

Significamos nuestro pésame a sus familiares.

—Ha dejado de existir en esta capital la apreciable señora doña Juana Rodríguez González, cuyo sepelio se verificará a las doce de hoy.

Reciban su hijo y demás familia, nuestro sentido pésame.

—Ha dejado de existir en La Laguna, donde residía accidentalmente, don Gonzalo T. Corvo y Caubín, persona muy apreciada en estas islas por sus dotes de caballerosidad y su trato afable y servicial.

El sepelio del finado se verificará a las cuatro de la tarde de hoy.

Enviamos a sus familiares, y en particular a su hijo político, el funcionario de esta Delegación de Hacienda, don Felipe Ravina, nuestro sentido pésame.

¿Conoce Vd. el taller de la Relojería alemana?

INFORMESE, ES EL MEJOR

Lo garantizan los trabajos, Economía y Prontitud.

Se arreglan también gramófonos, máquinas fotográficas y de escribir.

Plaza de la República, número 2

Aviso importante

Se vende a MITAD DE PRECIO madera de riga para pisos en buen estado. Darán razón en la contaduría del Parque Recreativo.

EL PUERTO

Entradas de ayer

VAPORES.—"Ciudad de Cádiz", español, de Barcelona y escalas, con 111 pasajeros de término y carga general. Consignado á M. Cruz.

"San Carlos", noruego, de Dieppe y Las Palmas, con carga general. Consignado á R. López.

"Colón", español, del Puerto de la Cruz, con frutos. Consignado á Fyffes.

"Sancho II", español, de Las Palmas, con carga general. Consignado á R. López.

"Mahón", español, de Santa Cruz de la Palma, con 48 pasajeros de término y carga general. Consignado á M. Cruz.

"Breñas", noruego, de Londres, con 7 pasajeros de término y carga general. Consignado á R. López.

"Sagoland", sueco, de Rosario de Santa Fé y escalas, con cereales. Consignado á Hamilton.

"Isora", español, de San Sebastián de la Gomera, con frutos. Consignado á R. López.

"Guanche", español, de Hermigua, con frutos. Consignado á Fyffes.

"Edward Blyden", inglés, de Liverpool y Funchal, con carga general. Consignado á Elder.

"La Palma", español, de Valverde y escalas, con pasajeros y carga general. Consignado á M. Cruz.

VELEROS.—"Maria Bonmati", de Santa Cruz de la Palma; "San Carlos", "Pedro", "Concepción", "Africano", "Felicia Rodríguez" y "Jaime", de la pesca.

Salidas

VAPORES.—"Edward Blyden", para Duala y escalas; "Mahón", para Las Palmas; "Amir", para Hermigua; "San Carlos", para Dieppe, vía Puerto Cruz; "Orotava", para Hamburgo y escalas; "Vila", para Las Palmas; "La Palma", para Arrecife y escalas.

VELEROS.—"Herbania" y "Maria Bonmati", para Las Palmas; "San Carlos", "Joven Maria del Pino" y "Adelina Benigna", para la pesca.

Marino Barreto López

DOCTOR DENTISTA DE LA UNIVERSIDAD DE LA HABANA

Título de Odontólogo de la Universidad Central de Madrid.

Consulta diaria desde las nueve de la mañana hasta las seis de la tarde.

Bernabé Rodríguez número 2.

Agustín Daroca Fernández

PRACTICANTE

Calle de Puerta Canseco, número 46 moderno.

Ofrece sus servicios a domicilio.

José Gerardo Martín Herrera

Médico

Especialista en enfermedades de la INFANCIA y del PULMON.

RAYOS X

Consulta: de 9 a 12 y de 3 a 4.

Calle 25 de Julio núm. 11.—Teléfono número 1.110

S. Hernández González

ODONTOLOGO

CARRERA, 52. (ALTO DEL BAZAR COLON)

LA LAGUNA

P. Bañares Zarzosa

Especialista en enfermedades del riñón y de las vías urinarias

RAYOS X.—DIATERMIA

Benítez de Lugo, 12.—De 3 a 6.

SANTA CRUZ DE TENERIFE

Luis Gabarda

MEDICO

Cirugía general. Operaciones de hernia, apendicitis, estómago, fracturas, etc. Enfermedades de la matriz.

Consulta diaria de 2 a 1 y de 5 a 6 en la Clínica Costa, Viera y Clavijo, 52.

Don Tomás Zerolo

MEDICO CIRUJANO

Ha trasladado su consulta de la Clínica Costa a la Clínica operatoria (Dr. Capote) en la Rambla XI de febrero número 84. Teléfono, 500 y 623.

Horas de consulta: lunes, miércoles y viernes, de 10 a 1.

Martes, jueves y sábado, de 5 a 7.

GACETILLAS

A las once de la mañana de hoy llegará procedente de Barcelona y Cádiz, el vapor de la Compañía Trasatlántica, "Juan Sebastián Elcano", que atracará al muelle para aprovisionarse de combustible líquido.

Después de efectuar sus operaciones seguirá viaje con destino a los puertos de Centro América, llevando pasajeros de estas islas.

◆◆

SE NECESITA urgentemente profesor de latín, para explicar 15 o 20 lecciones. Para más detalles dirigirse a la Comandancia de Marina.

◆◆

SE ALQUILA una habitación amueblada a persona sola. Informarán en la calle Santa Clara, número 5.

◆◆

Ayer conferenció extensamente con el alcalde, el diputado a Cortes por esta circunscripción, don Andrés Orozco, que le dió cuenta de las gestiones realizadas en Madrid para la tramitación de diversos asuntos de esta capital.

◆◆

SE ARRIENDA la finca denominada «La Jurada» situada en la zona Sur de esta capital, próxima al Cementerio de Santa Lastenia. Mide 26 fanegadas dos almudes, teniendo 10 fanegadas cultivables, casa, charca, etc. Para informes en Progreso, 48.

◆◆

¡CONVALECIENTES! ¡ENFERMOS! Los renombrados extractos «Brand», los encontrarán en casa L. Quintero. San Francisco, número 2.

◆◆

SE VENDEN baratos, juntos o separado, tres sillones de peluquería casi nuevos para caballeros. También un espejo. Una cocina de petróleo. Un tablero de marmol. Un gallinero cubierto en parte de Uralita acanalada y otros enseres. Razón Cruz Verde, 8 y 10 principal, de 2 a 6.

◆◆

Por la Superioridad ha sido nombrado profesor auxiliar de Geografía de la Escuela Superior del Trabajo de Las Palmas, don Pedro Montelongo.

◆◆

SE ALQUILA una habitación para caballero solo. También se vende hermosa mesa de billar seminueva, con todos sus accesorios, muy barata. Candelaria, 24.

◆◆

PATATAS PARA COMER de fina calidad, se venden al por mayor y menor, en el almacén de Pedro García Díaz. Santo Domingo, 24. Servicio a domicilio.

◆◆

SE VENDE la casa pequeña de la calle de la Rosa, 84, de dos pisos, recién construída, viviendas independientes con todo servicio moderno. Se da a buen precio y con facilidades de pago. Informes en la misma.

◆◆

LUNA PARA ESCAPARATE, se desea comprar una. Casa Viuda de Gil. Norte, 65.

◆◆

SE VENDE una estantería con su mostrador y una gaveta. También se venden 3 camas de madera. Razón Candelaria, 18.

◆◆

Esta noche se celebrará en la sociedad "Recreo del barrio de la Alegría", un gran baile, y mañana, a las cuatro de la tarde, se verificará una matinée, amenizados por una selecta orquesta.

◆◆

ACCION del Balneario de Santa Cruz se vende. Informes en la Agencia Ford, calle Fermín Galán.

◆◆

SE VENDE una gramola con unos meses de uso, en perfecto estado. Razón XI de febrero, esquina a los Campos.

◆◆

PAN MALTEADO al gluten, Dr. Falp. Científica y moderna elaboración, especial para régimen de Diabéticos, Obesos, Artríticos y Dispépsicos. Es de sabor agradabilísimo y de resultados sorprendentes. Se vende en esta capital en la "Casa de Régimen", Suárez Guerra, 20, en La Laguna, don A. Renedo, Obispo Rey Redondo, 28, y en el Puerto de la Cruz, "La Salud", San Juan, 1.

◆◆

SE ALQUILA habitación amueblada, con cuarto de baño y ducha, precio económico. Informarán en Salamanca 32, piso segundo.

◆◆

SE DESEA comprar una máquina de escribir en perfecto estado. Informarán en esta imprenta.
sa, 49.

◆◆

AUTOMOVIL PEQUEÑO.—Se vende uno en buen uso de dos plazas Cabriolet, marca Citroen, 4 cilindros, 5 H. P. Darán razón Capitán Galán, 71. (Oficinas).

◆◆

SE DESEA adquirir una casa de dos plantas o tarrera con un pequeño jardín interior en sitio céntrico de esta capital, prefiriéndose las calles de Sabino Bertherlot, Jesús Nazareno o Barrio de los Hoteles. No se admiten mediadores. Para informes en esta imprenta.

◆◆

ORTOPEDICO.—Esteban Pastor, Ortopédico y Cirujano callista. Aplicación de tratamiento ortopédico moderno. Está en París House todo los meses del 19 al 26. En La Laguna, los 27 y 28, Hotel Aguere.

◆◆

CRIADA formal se necesita, prefiriéndola que sepa algo de cocina, en calle F. Primo de Rivera, 98.

Por orden del Ministerio de Marina publicada en la Gaceta se ha dispuesto se abone a la Compañía Transmediterránea la cantidad de 1.674.320'50 pesetas, como subvención correspondiente a los servicios de comunicaciones marítimas de soberanía del mes de agosto actual.

También, por dicho Departamento y para iguales fines, ha sido dispuesto el abono de 1.024.862,92 pesetas a la Compañía Trasatlántica. Ambas cantidades tienen una deducción de 1,30 por 100, por impuestos.

◆◆

SE ALQUILA el gran almacén situado en esta capital en la calle de F. Galán antes Castillo, número 19, con dos puertas a dicha calle y salida a la de *La Palma, sin estantería, con piso de* mosaico y en perfectas condiciones para toda clase de negocio. Informará de alquiler, contrato, etc., su dueño en el mismo local.

◆◆

ALFALFA de Fuerteventura, la mejor para cabras y vacas de leche, se vende a precio sin competencia en el almacén de vinos de Aurelio Fleitas Leal, calle del Tigre, 3.

◆◆

Por el Ministerio de Estado se comunica a este Gobierno el fallecimiento en Caracas del ciudadano español Miguel Velasco, de 60 años de edad, latonero, natural de Canarias, fallecido el 23 de junio último, en el Hospital Civil de Valencia, (Estado Caracóo), no dejando familia ni bienes.

◆◆

EN LA JOYERIA de Rosendo González le haremos toda clase de grabados por operario especializado. Asi como toda clase de composturas de Joyería. Capitán Galán, 88. Santa Cruz de Tenerife.

◆◆

SE DESEA para primero de septiembre habitación en casa decente y de poca familia, preferible independiente. Razón en esta imprenta.

◆◆

AUTOMOVIL de cuatro plazas en muy buen estado y de poco consumo, se vende en 1.500 pesetas. Puede verse en La Laguna, San Agustín, 43.

◆◆

TAQUIGRAFO MECANOGRAFO con experiencia trabajos oficinas, se desea para ingreso inmediato. Se prefiere hijo de Tenerife. Ofertas acompañado de referencias, dirigirlas apartado Correos, número 37.

◆◆

El cónsul accidental de S. M. Británica en Tenerife, Mr. Eric L. Fox, comunica oficialmente al gobernador civil, que con el asentimiento del Gobierno español, ha sido autorizado para la visita al puerto de esta capital, desde el 31 del actual mes al 2 de septiembre próximo, el crucero de guerra inglés, "Dorsetshire", que desplaza 9.000 toneladas.

Dicho buque viene al mando del capitán de navío, Mr. A. P. Power.

◆◆

SE ALQUILA en casa particular extranjera, una o dos habitaciones muy bien amuebladas con balcones por la calle, cuarto de baño y todo confort a personas cultas. Precio reducido. Informes, Fermín Galán, número 74. Piso alto.

◆◆

SE ALQUILA en La Laguna Avenida de San Diego, una espaciosa casa, con jardín, luz, baño etc, etc. Informes Herradores, número 60. Teléfono 1516. La Laguna.

◆◆

SE VENDE un cochecito para inválidos completamente nuevo recién llegado de fábrica. Darán razón Buenavista, número 8.

◆◆

SOMBREROS para señoras y niñas.—Se confeccionan en la Rambla XI de febrero 52-62.

◆◆

CRIADA con buenos informes, que sepa cocina, se necesita en calle X, 2 primero.

◆◆

SE ALQUILA en casa particular extranjera, una o dos habitaciones muy bien amuebladas con balcones por la calle, cuarto de baño y todo confort a personas cultas. Precio reducido. Informes, Fermín Galán, número 74. Piso alto.

◆◆

ARTISTAS DE CINE pueden ser los que escriban a: «Estudios A. C. E»., Sepúlveda, 159.—Barcelona. Recibirán instrucciones gratis.

◆◆

SE ALQUILAN habitaciones amuebladas a caballero solo o matrimonio sin hijos, con o sin pensión. Marina, 45.

◆◆

PARA MATRIMONIO con un niño, se desea piso pequeño o dos habitaciones, próxima a la Rambla XI de febrero. Razón en la misma número 23.

◆◆

CASA DE QUINTERO.—En este antiguo y acreditado almacén en artículos finos de comestibles de don Luis Quintero, encontraréis las preferidas galletas inglesas de los fabricantes de alta calidad, los señores Macfarlagne.

◆◆

DESEO ALQUILAR un piso pequeño para poca familia en esta población o las afueras. Dirigirse por carta a las iniciales C. D. C. en esta imprenta.

El vapor yugoeslavo "Vivi", que llegó en la mañana de ayer a este puerto procedente de Santa Cruz de la Palma, conduce a su bordo 25 estudiantes de Yugoeslavia, entre ellos diferentes señoritas, que han llegado a estas islas en viaje de estudio.

Invitados por el Cónsul de Yugoeslavia señor Díaz Botas, fueron ayer tarde de excursión al Norte de la isla, regresando muy contentos.

Anoche, en el mismo vapor, marcharon a Las Palmas.

◆◆

PERDIDA.—Durante un paseo en taxi desde el muelle a la plaza del Mercado y desde este sitio a la Plaza de la Catedral, en La Laguna, y regreso al buque, se ha extraviado un broche de diamantes a un pasajero del vapor inglés de turista "Avila Star", que estuvo en este puerto el día 18 de agosto. La devolución del mismo en la casa de Hamilton y Compañía, será recompensada con diez libras esterlinas.

◆◆

SE NECESITA una sirvienta que entienda de cocina. Razón en calle Méndez Núñez 58.

◆◆

ACCIONES se venden algunas del «Embalse de Tabodio». Se dan facilidades para el pago. Informes en la Agencia Ford, calle Fermín Galán.

◆◆

Anoche llegó de Hamburgo y escala, con carga general para el comercio de esta plaza, el vapor alemán "Wadad".

Será despachado para los puertos de la Costa de Africa.

◆◆

HUESPEDES a todo confort, San José 29.

◆◆

ZUMO DE NARANJA «Sorribas».—Tesoro alimenticio para sanos y enfermos. Indispensable en las enfermedades infecciosas y gastrointestinales. Utilísimos para Artríticos, Reumáticos, Desmineralizados, etc. Se vende en esta capital en la «Casa de Régimen», Suárez Guerra, 20; en La Laguna, don A. Renedo, Obispo Rey Redondo, 28, y en el Puerto de la Cruz, «La Salud», San Juan, 1.

◆◆

VINO DEL PAIS garantizado, de superior calidad se vende al pormayor en la finca de «San Simón» en el Sauzal.

◆◆

Mañana por la noche llegará procedente de Barcelona, Cádiz y Santa Cruz de la Palma, el vapor correo de la Compañía Trasmediterránea, "Isla de Tenerife".

◆◆

PARA QUIEN QUIERA HACER UNA CASA o chalet se venden ochenta mil ladrillos, precios muy módico. Informe La Cuesta, frente la "Molineta", Juan Rodríguez.

◆◆

SE VENDE un velero a motor de petróleo crudo, con magnífica nevera y cabrestante para la pesca de arrastre, buque y enseres en inmejorables condiciones. Informarán en Santa Rosa de Lima, 7. Santa Cruz de Tenerife.

◆◆

MAQUINA DE CARPINTERIA. Se vende una de ganga con muy poco uso y un motor A. E. G. de dos caballos. Informes Fernando García, Casa Elder.

◆◆

A las nueve de la mañana de hoy será despachado para Cádiz y Barcelona, la motonave de la Compañía Trasmediterránea, "Ciudad de Cádiz".

◆◆

SE VENDE una casa de dos plantas próxima a terminarse de construír en las inmediaciones del barrio de Salamanca. Para informes, en esta imprenta o en la calle de Porlier, número 36.

◆◆

EN LA LAGUNA a la entrada del Barrio Nuevo, cerca de la carretera, se vende una moderna y cómoda casa estilo chalet, compuesta de terraza, sala, gran comedor tapizado con azulejos sevillanos, 3 dormitorios, servicios sanitarios, cocina, despensa y cuarto alto. Da acceso a dos calles. Tiene huerta de 200 metros. Se da muy barata. Informa Pablo Palmero en la misma, o en Morales, 22. La Laguna.

COCHES

Y

camiones usados

EXISTENCIAS DE TODAS MARCAS Y POTENCIAS EN PERFECTO ORDEN DE MARCHA

Grandes ocasiones

AGENCIA "FORD"
FERMIN GALAN, 49
TELEFONO, 4-9-6

Ford

PARQUE RECREATIVO

HOY, sábado—A las 10 de la noche.—En las magníficas terrazas de este local, se celebrará una

Grandiosa Verbena Popular

Amenizada por una nutrida orquesta y los altavoces de los aparatos sonoros "Orpheo Sincronic".—Señoras, entrada gratis.—Precios populares

ESPLENDIDA ILUMINACION. ESMERADO SERVICIO DE CANTINA. SE RESERVA EL DERECHO DE ADMISION

Ministerio de Cultura 2010

Azúcar en Tenerife: ¿Caña o remolacha?

Siembra: La remolacha cuesta mucho más que la caña, no sólamente porque es un trabajo anual, sino porque este trabajo necesita, para dar un rendimiento remunerable, muchas operaciones.

Primero.—Antes de comprar las semillas hay que asegurarse, por medio de la prueba de "germinación", si éstas corresponden a la normal, o sea que un 90 por ciento de las semillas brotan. (Trabajo de laboratorio que corresponde a X pesetas).

Segundo.—Compradas las semillas hay que sembrarlas, y eso necesita un trabajo enorme, porque la tierra en la cual se siembra la remolacha debe ser preparada especialmente para este cultivo. Primero tiene que ser labrada con el arado, a 40 centímetros de profundidad como mínimo, teniendo cuidado, si se quiere sacar beneficio, de abonar al mismo tiempo con abono natural (estiércoles, etc.). Esto hecho, habrá que pasar el "extirpador" para dejar el terreno libre de todas raíces parásitas que se comerían las sustancias que deben alimentar la remolacha.

Tercero.—Supongamos que ya está el terreno en condiciones. Hay que sembrar, y esto se hace, siempre que se quiera sacar provecho, en líneas muy rectas y separadas unas de otras en 25 centímetros mínimo; tampoco hay que tirar las semillas a lo tonto: eso sería otra causa de perjuicio. Por estas razones y otras que siguen, nos vemos obligados a tener una sembradora, máquina de precio elevado, que nos dé las zanjas rectas, de separación igual y que deposita las semillas íntegramente y las reparte casi matemáticamente en los surcos que ella misma hace y tapa.

Cuarto.—Ya tenemos por fin la remolacha sembrada, pero aun no ha salido y tiene muchos enemigos: pájaros, larvas, etc., etc., y cuando por fin retoña ya principia el trabajo. Hay que tener mucho cuidado con dejar el terreno limpio de malas hierbas, que no solamente quitan la comida a la remolacha, sino que la pueden ahogar si uno se descuida.

Después hay que seleccionar (otro gasto); hay que dejar a cada 25 centímetros, más o menos, en cada surco, la planta que parece más vigorosa y sacrificar las demás, lo que representa una pérdida del 75 por ciento de las semillas. Y aun no hemos hablado de los abonos.

En Bélgica, donde la remolacha pierde anualmente, aunque se presta el país a su cultivo, porque bastantes son los gastos ya explicados, no hay necesidad de pensar en el riego, pues de esto se encarga con mucha libertad la atmósfera, pero ¿aquí? No se puede regar un campo de remolacha como de platanera: el ahorro de agua va, no solamente a deshacer los surcos y hacer navegar las semillas al tun tun, sino, y esto es más peligroso, que la mayor parte de éstas irán Dios sabe dónde. Si lo riegan no hay remolacha; si riegan, se marcha o pone el cultivo imposible.

Quinto.—Pero ya, por fin, tenemos la remolacha crecida. Hay que arrancarla, quitarla las hojas, cargarla en lo que sea; y ¿para qué sirven las hojas? Son mal forraje para el ganado. Y eso todos los años.

Veamos ahora la caña:

Siembra: Se corta un trozo de caña que tenga tres nudos, tomando por supuesto que dos a lo menos sean sanos. No hal necesidad de laboratorio para las semillas, el cogollo sirve aunque dá una caña más débil y tarda más. Se colocan los retoños de caña a un metro de distancia, pero la caña produce de 14 a 16 tallos que, con la flor, pueden alcanzar 12 metros, lo que hace de 8 a 9 de tronco útil.

Segundo.—Ya está hecha nuestra plantación; se puede regar y no se marcha la caña. Crece más que la mala hierba, que ahoga pronto. Cada tres meses se limpia el cañaveral, y ello consiste sobre todo en despojar la caña de las hojas secas que quedan en el mismo suelo. La caña se riega como el plátano y necesita menos agua. Pero se recomienda no regar la caña de día, y eso implica, en Ingenios importantes, trabajo de noche. Aquí sería una cuestión de media noche, o menos.

Tercero.—Es bueno en algunos terrenos abonar la caña, y en Santo Domingo hacíamos lo siguiente: Un obrero por cañaveral (debo aquí explicar lo que llamamos cañaveral: es un campo cuadrado de caña, de 100 metros o varas), para evitar, en caso de incendio, que las llamas pasen de un cañaveral al otro. Volvemos al abono; un obrero, con un cubo de abono compuesto, (no digo ni la composición ni los abonos porque entonces sabrían tanto como yo), da a cada planta una cucharada (sí, señor) del abono. Para esto hace un agujero de diez centímetros cerca del pie, tomando, por supuesto, cuidado de no perjudicar las raíces. Hay que notar que el cañaveral abonado no se riega en dos días pero sí el terreno. Por esto, como los cañaverales son numerados, se abonan según el registro.

Y ya hemos acabado con el cultivo de la caña, que es más simple que el de la remolacha. La caña se planta cada doce años y la remolacha cada año.

Hemos acabado con el cultivo y ya tenemos la seguridad absoluta de la supremacía de la caña, aquí en Tenerife, sobre la remolacha. Vamos a ver ahora el punto quinto de la remolacha contra la caña.

La cosecha: Se corta la caña a ras de tierra, se la quita el cogollo, sirviendo parte de las hojas (en las Antillas), para la comida de los bueyes y caballos, y hasta como purgante; pero la mayor parte se queda en el terreno y cuando está cortado el cañaveral y los que lo cercan están también cortados, se le prende fuego; y como las hojas de caña tienen un máximo de potasa, abonan por esta operación el terreno.

La caña, no siendo arrancada, queda muy limpia y no pierde al lavado, que además no existe para ella.

Seguirá a este artículo la fabricación.

Raoul E. Ghislain.

Ingeniero químico, ex jefe de fabricación y cultura del Ingenio "Azúa", de los señores Vichini, Azua (Santo Domingo). Ex jefe de laboratorio del Ingenio (Remolacha Bataille Père et Fils, Amougies (Bélgica).

Las fiestas de La Laguna

Concurso para la designación de "Miss Tenerife 1933"

La Junta Directiva del Círculo Mercantil "El Porvenir", entidad organizadora de este concurso, en virtud de las facultades que le concede la cláusula 11.ª de las Bases a que se ajusta dicho concurso, ha tomado el acuerdo de modificar la cláusula 8.ª de dichas Bases en el sentido de que en lugar de ser el día 2 de septiembre como en aquella se dice, el plazo para la admisión de cupones expirará el próximo lunes, día 28 del actual, a las 6 de la tarde, y media hora después se reunirá la Directiva con los representantes de los diarios que han intervenido en el concurso para escrutar los votos recibidos y el resultado que se obtenga y que se consignará en el acta que oportunamente se extenderá, se hará público en el festival artístico que a beneficio de las Fiestas de Septiembre tendrá lugar el día siguiente, 29 de agosto en el Teatro Leal, a las 9 de la noche.

Lo que se hace público para general conocimiento, en cumplimiento de lo determina la cláusula 11.ª de las Bases.

La Laguna, 23 de agosto de 1933.—El Secretario, R. Fresneda.—Vº Bº El Presidente, A. Padrón.

Donativos

D. Cirilo Hernández	10'00
D. Antonio Rodríguez	10'00
D. José Dorta Díaz	10'00
D. Avelino Acosta	15'00
D. Francisco Figueroa	10'00
D. Abraham Aznar	10'00
Sera. Vda. de Quintero	10'00
D. Manuel del Castillo	20'00
Farmacia de Alvarez	10'00
D. Isidro Gutiérrez	10'00
D. Juan Penedo	10'00
D. Abel Camacho	15'00
D. Emiliano Rodríguez	10'00
D. José Pérez Armas	10'00
D. Aurelio Díaz Barrios	10'00
D. Manuel Reyes	10'00
Sr. Villamarín	10'00
D. José Oráa	15'00
D Francisco Pérez Martel	15'00
D. Fernando de Ascanio	25'00
Da. María Anta Martínez	25'00
D. Ramón de Ascanio	15'00
D. Pedro Duque	50'00
D. Amaro Cambreleng	10'00
Da. María González	10'00
D. Manuel Pérez González	10'00
D. Juan Fernández Oliva	25'00
D. Baldomero Figueroa	15'00
Sra. Vda. de Pinto	10'00
D. Andrés Lutzardo	10'00
D. Bruno Rodríguez	15'00
D. Juan Real,	10'00
D. Salvador Abdallal	15'00
D. Gregorio Jiménez	10'00
Da. Antonia Ma. Hernández	10'00
D. José Zárate	11'00
D. Manuel de Armas	10'00
D. José Espejo	10'00
D. José Melo	20'00
D. Juan Pérez	10'00

***

En la función artística del día 29 de este mes en el Teatro Leal a beneficio de estas fiestas y en la que tomarán parte el gran concertista de guitarra hawaiana, Dr. Bento Martins; los señores Iceta, Tricás, Arnay y otros, y el coro de señoritas del Círculo Mercantil de La Laguna, tendrá lugar la elección de "Miss Tenerife", de acuerdo con el concurso anunciado.

Es casi seguro que para uno de los días de estos festejos se celebre en Los Rodeos una gran fiesta de aviación, cuyo programa se daría a conocer oportunamente.

Asamblea Republicana

Esta noche celebrará el Partido Republicano Tinerfeño de esta capital, una Asamblea reglamentaria cuya principal finalidad es, conforme a las bases por que se rige, conocer las innovaciones que por la mayoría republicana del Ayuntamiento se introducirán en el próximo presupuesto y que, a su vez, recojan los concejales cuantas sugerencias de los afiliados sean merecedoras de ser llevadas al presupuesto.

Además se tratarán otros particulares de interés político y local.

La Asamblea se celebrará en el local de la Juventud Republicana y dará comienzo a las 9.

CRONICA DE LA OROTAVA

Daños en nuestras cumbres.—Parque Nacional

Los hechos, altamente censurables, que se vienen realizando en nuestras cumbres con evidente menoscabo de los intereses materiales y del buen nombre del país, merecen ser perseguidos y castigados con verdadero rigor para conseguir que no continúen repitiéndose tan perjudiciales desmanes.

Una veces haciendo destrozos en el Refugio de Altavista, con sustracción de enseres de los que allí se guardan para uso de los viajeros que suben al Teide; otras veces talando e incendiando los escasos retamares que han dejado en las cumbres el leñador furtivo y el pastoreo del ganado cabrío, y ahora, no solamente repitiéndose estos delitos, sino haciéndose destrozos también en las puertas del edificio que construye el Estado para sanatorio antituberculoso, en la forma escandalosa de que ya han dado cuenta los periódicos, ponen de manifiesto el espíritu de destrucción que alienta en muchas personas, y la urgente necesidad de impedir, por todos los medios posibles, que se cometan tantos daños.

Quizá la carretera al Teide, que ha de traer frecuente tránsito por los aludidos parajes, contribuya a disminuir los males que lamentamos; pero esto no basta. Hay que desarrollar una mayor vigilancia, que podría lograrse con la que establezcan el Cabildo insular para el cuidado del citado refugio de Altavista, en vías de serle arrendado; la Jefatura de Obras públicas para los servicios de la nueva carretera, y el Ayuntamiento para los generales de la conservación y fomento de la riqueza forestal en los referidos parajes.

Acaso sería otro remedio eficaz la realización del proyecto de convertir en Parque Nacional el Teide y Las Cañadas. Hace unos quince años, si no estamos equivocados, surgió esta idea en el seno de nuestra Corporación municipal, habiéndose ocupado de ella en distintas ocasiones, y en nuestra información del 12 de septiembre de 1931 dijimos, entre otras cosas, lo siguiente:

"Pues bien; esos parajes, de tan excepcionales condiciones naturales, carecen de cómodos albergues—no hay más que uno, algo deficiente—; de caminos que cruzan Las Cañadas en distintas direcciones; de carretera que llegue hasta la base del Teide, aunque ya se aproxima a ella; de funicular que haga rápida y agradable la fatigosa y tardía ascensión a la cúspide; de árboles que presten sombra en aquel dilatado campo de admirables rarezas volcánicas, aumentando en algunos sitios la riqueza forestal, y otras cosas que reclaman los actuales tiempos con imperativa exigencia.

A satisfacer estas necesidades, si no en todo, en su mayor parte, vendría el Parque nacional, puesto que, según hemos visto, una vez creado por el ministro de Fomento, de acuerdo con el dueño del lugar en que se halla, lo reglamenta y consigna en sus presupuestos las cantidades precisas para vías de comunicación (en las que entraría el funicular) y sostenimiento del Parque, nombrando también una Junta en la capital de la provincia, destinada exclusivamente a cooperar con el comisario general y el jefe del distrito forestal, al fomento y mejora de aquél, procurando atraerle fama, turistas y recursos locales.

Además, la Junta central facilita el conocimiento de los Parques, por medio de folletos ilustrados, que reparte gratuitamente, y explica el medio de hacer los viajes y excursiones a ellos, pudiendo, asimismo, las Juntas locales encargadas de velar por su mejoramiento, editar folletos de propaganda de acuerdo con la Central.

Todos estos beneficios que, a nuestro juicio, entrañan una trascendencia grande para el progreso de Tenerife, aconsejan que nuestro Ayuntamiento o el Cabildo de la isla, estudie el asunto y convierta en realidad el pensamiento de que Las Cañadas y el Teide sean pronto Parque nacional".

Hoy, en vista de los reiterados daños que siguen sucediéndose y de las mejoras, cada vez más apremiantes, que exige el desarrollo del turismo, recordamos la idea por si se estimare oportuno llevarla al terreno de la práctica.

La pista de Izaña

Hoy se espera que quedarán terminados los trabajos de construcción de la pista de Izaña que, como es sabido, parte del Portillo de Las Cañadas.

La excepcional importancia de esta vía estriba, no sólo en que libra del aislamiento en que vive al personal del Observatorio, sino en que facilita el acceso a aquel establecimiento para la labor científica que en él ha de verificarse.

Precisamente en estos días llegarán de Madrid don Rafael Carrasco y don José Tinoco de aquel Observatorio, que vienen a hacer los estudios de que ya hemos hablado, y para los cuales era indispensable la terminación de la pista, ya que sin ella no se podría transportar el material necesario para dichos estudios.

Felicitamos al Cabildo por esta importante mejora, así como al jefe y demás personal del Observatorio, especialmente al funcionario don Nemesio López Solá, por el éxito de sus antiguas y constantes gestiones en este asunto.

Muerte de un artista

La noticia del fallecimiento, ocurrido en Madrid, de don Néstor de la Torre, nos ha sorprendido dolorosamente.

Muchas veces tuvimos ocasión—una de ellas inolvidable para nosotros—de admirar las dotes de cantante que poseía el notable barítono, en el cual se unían a las más espléndidas facultades vocales, un gran amor al arte.

Artista de corazón, fué siempre generoso, como lo demostraba en cualquier momento que se recurría a él para que prestara su cooperación—garantía de éxito—en una obra de caridad.

Descanse en paz el que en vida nos distinguió con su amistad, y reciban sus familiares el testimonio de nuestra sentida condolencia.

De sociedad

Por don Fernando del Hoyo Afonso y para su hijo don Alberto, ha sido pedida la mano de la señorita María Monteverde Cúllen. La boda se celebrará en enero próximo.

—Para su casa de "El Ancón" ha marchado el letrado don Juan Pérez Suárez, en unión de su señora esposa e hijos, y para "La Vizcaína", doña Dolores de Rojas, viuda de González de Cháves, y su hija María Teresa.

—Con toda felicidad ha dado a luz un niño, la joven señora doña Ascensión Sánchez de Suárez.

—De Las Cañadas han regresado doña Mercedes Ontiveros de Murillo y familia, don Juan Alvarez Díaz y esposa, y don Rafael Suárez García.

—De Las Palmas han llegado don Cayetano Guerra, en unión de su hermana Clorinda y de la señorita Josefa Baldellón.

—De su viaje a la Península han regresado don Juan Echandi y su señora esposa.

—Hoy marchará para el Médano, don Casiano García Feo, acompañado de su señora esposa y de sus hijas, Juana y Anita.

—En la parroquia de San Juan se ha celebrado el enlace de la bella señorita Luisa Hernández Casanova con el apreciable joven don Bartolome Martínez Lluch. Muchas felicidades.

—Para la Península embarcará hoy el veterinario municipal, don Jerónimo Andrés Gascón.

—Se hallan bastante mejorados de su enfermedad, don José Arencibia y don Cristóbal Rodríguez.

Deportes

A fin de dejar en libertad a los jugadores del partido de campeonato que había de celebrarse mañana, para asistir al encuentro Athlétic-Tenerife, se ha suspendido hasta el siguiente domingo.

Para ver a los jugadores bilbaínos marcharán mañana para esa capital numerosos aficionados de esta Villa.

Cine Orotava

A las siete y quince de hoy, sábado, "Volando Voy", que tanto éxito obtuvo en su estreno, y por la noche, se exhibirá la interesantísima película, "Seis horas de vida", producción de la Fox, en español, interpretada por el gran actor, Warner Baxter, con Mirian Jordán y Jhon Boles.

La misma cinta irá mañana domingo, en la sección de las siete y quince, y en la de las nueve y treinta, "La fruta amarga", de la Metro, desempeñada, en español, por Juan de Landa, Virginia Fábrega y María Luz Callejo.

Para en breve se anuncia la magnífica producción Fox, "Primavera en Otoño", adaptación cinematográfica de la famosa obra de Martínez Sierra, interpretada por la eximia actriz Catalina Bárcena.

Paseo y música

Programa de las obras que ejecutará la Banda municipal en la plaza de la Constitución, mañana, domingo, a las nueve de la noche:

"Las faldas", pasodoble; Rosillo.
"Las faldas", java; Rosillo.
"Xuanon", fantasía (primera vez); M. Torroba.
"Los sobrinos del capitán Grant", selección; Caballero.
"Avellaneda", tango; Ambrogio.
"Socorro en Sierra Morena", pasodoble (primera vez); Luna.

ALFALFA

De la mejor calidad a Ptas. 0'35 el kilo

Se vende en los depósitos de carbón de la Concordia.

Para pedidos: MAXIMILIANO DIAZ NAVARRO.—San José, 20

PATERSON'S

ANTISEPTICO Y SANITARIO — CLENSEL — DESINFECTANTE PURIFICANTE Y LIMPIANTE EN UNO

JABON LIQUIDO

EL ELEMENTO MAS EFICAZ QUE EL MUNDO PRODUCE

De venta, en la Droguería RANCEL. Rambla de Pulido, 9 — Agente: MANUEL BEAUTELL Rambla de Pulido, 8-15

Cuando todo le impacienta y le irrita, cuando la menor contrariedad le pone de mal humor, cuando Ud. pasa las noches sin poder dormir, no queda duda sobre el mal que le aqueja: sus nervios sobreexcitados se hallan al borde de la ruina. Apresúrese Ud. a remediar pronto este mal mientras es todavía tiempo. El

Bromural «Knoll»

el calmante de fama mundial es lo que Ud. necesita para recobrar su tranquilidad, el sueño perdido y su buen humor. La acción del Bromural es rápida y completamente inofensiva.

De venta en las buenas farmacias en tubos de 10 ó 20 tabletas.

Knoll A.-G., Lúdwigshafen del Rhin (Alemania).

LA FAMOSA FABRICA DE TABACOS «LA CORONA» DE LA HABANA, OFRECE A LOS FUMADORES DE TENERIFE ESTA NUEVA MARCA DE CIGARRILLOS OVALADOS Y REDONDOS

Bombón helado!!. Vasitos con crema helada!!

Deliciosas e higiénicas golosinas, propias de la estación, en vainilla, chocolate y piña. ¡¡PRUEBELAS USTED!!

Teléfono número 68. BOMBONERIA NIVARIA Valentín Sanz, 5

Banco Hipotecario de España

Debiendo llegar a esta Capital en la próxima semana el señor Inspector del Banco Hipotecario, participa a los señores que deseen hacer operaciones, acudan a llenar las peticiones de préstamos o a conocer cuantos datos necesiten a las Oficinas calle Bethencourt Alfonso (Antes San José), número 15, Teléfono 127, Apartado 121. Santa Cruz de Tenerife.

Compañía Adriática de Seguros

EDIFICIO DE NAPOLES.—PIAZZA DELLA BORSA, NUM. 8

(RIUNIONES ADRIATICA DI SICURTA)

Fundada en Trieste en 1838.

Inspector General para las Islas Canarias: AURELIO MATOS CALDERON SANTA CRUZ DE TENERIFE.

José Santaella Tuells

Corredor de Comercio Colegiado

INTERVIENE EN TODAS LAS OPERACIONES QUE REALIZA EL BANCO DE ESPAÑA Y DEMAS BANCOS Y BANQUEROS DE LA PLAZA.

COMPRA Y VENTA DE TODA CLASE DE VALORES.

NEGOCIACION DE LETRAS, PAGARES Y DEMAS DOCUMENTOS DE CREDITO.

DESPACHO: CAPITAN GALAN, NUM. 70. TELEFONO NUM. 965.

Santa Cruz de Tenerife.

RICINO GOLOSO DELICIOSO PURGANTE

Ministerio de Cultura 2010

Información deportiva

Hoy llegarán los campeones de España

Como ya hemos anunciado, en la mañana de hoy llegarán a esta capital, a bordo del vapor "Juan Sebastián Elcano", los jugadores del Athlétic Club de Bilbao.

El Club Deportivo, que prepara un entusiasta recibimiento a los campeones de España, ha dirigido a la afición el siguiente llamamiento:

"El sábado, día 26, por la mañana, en el vapor "Juan Sebastián Elcano", llegará a esta isla el Athlétic Club de Bilbao.

El Athlétic es el equipo de fútbol más glorioso que ha visitado Canarias y ha de ser para Tenerife huésped de honor. En esta isla, donde se siente el deporte con tanta intensidad como en otra región cualquiera de España, la visita de los que han sido campeones nacionales catorce veces, ha de tener un alto relieve deportivo.

El C. D. Tenerife, hace un llamamiento a toda la afición tinerfeña para que acuda al muelle a recibir a los campeones de España, con la deferencia y el cariño que merecen por su más alto rango en el fútbol nacional."

Mañana se celebrará el primer partido Athlétic-Tenerife, con las siguientes alineaciones:

Athlétic: Blasco; Moronati, Urquizu; Cilauren, Muguerza, Roberto; Lafuente, Iraragorri, Bata, Uribe, Gorostiza.

Tenerife: Cayol; Llombet, Morera; Arencibia, Cárdenes, García; Felipe, Rancel, Chicote, Semán, Luzbel.

Los trabajos en el campo Hespérides

Los trabajos que el Hespérides S. C. está haciendo en su campo y cancha de juego estarán terminados en la próxima semana y desde esta fecha empezarán de nuevo los entrenamientos bajo las órdenes del señor Núñez, para el partido ya concertado Tenerife-Hespérides, que se celebrará el día 14 de septiembre, festividad del Cristo.

¿Furia o técnica?

No se puede negar que don Amadeo García Salazar, nuevo entrenador o, mejor dicho, seleccionador de fútbol español, es una persona competente en la materia.

El fué quien nos descubrió a Ciriaco, Quincoces, Olivares y otros muchos más que hoy son el asombro de los públicos y el sostén de los conjuntos.

Pero Amadeo, amateurista siempre y hombre de pocas palabras, se ha dejado sorprender por los periodistas a raíz del banquete que Vitoria deportiva le ofreció con motivo de su nombramiento. Y sus palabras han sido toda una sentencia para los que presumen y alardean del "dibujito" con el balón. Persigue la prisa, la velocidad y la vehemencia, o, mejor expresado, la furia. Aquella "furia" de nuestros antiguos y que es el principal factor del historial futbolístico de España.

El nuevo seleccionador tiene, al parecer, muy buenos propósitos; pero no sólo de propósitos puede vivir un fútbol de nuestro arraigo. Hay que tratar de llevar a la práctica esos pensamientos e intenciones y no sólo tratar, sino llevarlos definitivamente.

Y ahí está el verdadero "hueso". Porque formar un equipo de "furia" es cosa fácil. Lo que no es fácil, ni mucho menos, es que los jugadores tengan madera suficiente para representar a una nación en esas contiendas internacionales, ya que para nada sirven "once cargadores de muelle" si ni tan siquiera saben controlar el balón.

Las buenas intenciones de Amadeo se estrellarán ante la dificultad de encontrar esos jugadores que respondan. Porque desde que murió aquella "furia" no han destacado elementos de parecidos méritos. Tan sólo Elicegui, Unamuno, Ciriaco, Quincoces y tal vez Cilaurren y Gurruchaga. Los restantes son preciosistas o técnicos poco decididos a exponer...

Como observará el lector, pocas son las probabilidades que parece reunir el nuevo seleccionador para triunfar en sus propósitos. Y si, como se explica, no encuentra hombres de ese "estilo", necesariamente habrá de pensar en los "virtuosos".

¡Un buen cargo el de Amadeo en vísperas de un torneo mundial!

El fútbol entusiasta

El Pacheco reta al Mostruo para jugar un partido amistoso en el campo del Regla, a las 9 y media de la mañana. El Pacheco se alineará de la siguiente forma:

Pichi; Trino, José; Celestino, Canono, Vicente; Frías, Adolfo, Luis, Roque y Nono.

×

El próximo domingo, a las 9 de la mañana, contenderán en el campo del Hespérides los equipos Drácula, de esta capital, y Arguijón, de la Cuesta, en partido de revancha para este último.

El Arguijón se alineará con Miranda; Burgos, Domínguez; Cesáreo, Lutzardo, La Rosa (J); La Rosa (E), Agustín, Rodríguez, Juan, Hernández.

Figuras del Athlétic de Bilbao

Iraragorri, interior derecha; Cilaurren, medio derecha, y Uribe, interior izquierda

Aleluyas athléticas

¡Alirón! ¡Alirón!
El Athlétic campeón.

×

A los campeones de España--catorce veces el entorchado--, hay que recibirlos así, con su himno de guerra.

×

Gloriosa gesta la de estos muchachos, amasados en la inagotable cantera vasca.

Ellos, sólo ellos, parecen poseer el secreto de los campeonatos.

×

Hace tres años que el Madrid viene jugando con el Athlétic a las cuatro esquinas.

¡Y no hay forma de que los madridistas le quiten el puesto!

×

El Athlétic se dejó olvidado en Bilbao el hongo de Mr. Pentland.

×

Lafuente, el capitán athlético, es todo un tratado de caballerosidad y corrección al servicio de los colores blanqui-rojos.

×

Gorostiza, como Zamora, como Samitier, como Rubio, lleva el cartel de la popularidad.

¡Oh! ¡La "Bala Roja" athlética, pesadilla de los porteros!

×

Patricio Caicedo, como Trabal, es de la vieja guardia del Español.

Ahora viene como entrenador del Athlétic.

Los campeones de España han dejado el hongo del míster por la barretina del catalán.

Iraragorri, el "chato", es hoy la maravilla blanqui-roja.

Tiene una vieja costumbre: cuando llega a una población pide que le presenten al portero del equipo contrario...

×

Cilaurren, Muguerza, Roberto.

Algo así como "El trío de la bencina".

Cuando no carbura el motor ya saben ellos donde está el secreto.

×

A tal honor tal señor.

Al Athlétic de Bilbao hay que recibirlo mañana en el Stadium con los pechos inflamados de admiración ante su nombre glorioso.

×

¡¡Aurrerá!!

PLUMAS DEL DEPORTE

El Español de Barcelona en busca de eficacia

El equipo del Español, de Barcelona, se ha empeñado últimamente en conservar su juego de adorno y pasaba entre nosotros por ser el más genuino representante del fútbol de orfebrería.

Muchas gentes se extasiaban. Muchos cronistas aseguraban que como jugaba el Español no jugaba nadie.

Todo era perfecto, al parecer, y todo se enlazaba y todo tenía una unidad de acción. Sólo faltaban los goals. El Español no marcaba tantos. Dejaba sus encajes en la línea de los backs adversarios, como el mar deja sus espumas en una playa.

×

Y esta vez el Español se ha dicho que es posible que todo aquello fuera un error y que es necesario "desorganizar" el equipo para que no se extasíe y vaya a la almendra del asunto, que es lo que importa.

Se ha hablado mucho estos días del delantero centro de gran báscula que el Español ha importado de las Islas Canarias para que ponga profundidad y peso en su ataque. El Español se ha decidido por la artillería, y aún por la de grueso calibre; en busca de menos "poesía" y de más copas.

Al fin, parece que se ha enterado.

×

Tenemos que insistir de nuevo en que el juego preciosista no puede tener valor alguno sin realizaciones. Nada tiene importancia en fútbol sin goals. Y no porque lo importante sea ganar—que es en realidad lo importante—, sino porque todo es fácil en un terreno mientras se desdeñan las zonas peligrosas.

Los que se dejan impresionar por juego pirotécnico, realizado por un equipo en el centro del campo, no saben probablemente que el otro equipo está encantado de lo que sucede: mientras jueguen donde juegan, no hay peligro ninguno...

Insistamos también en nuestra teoría de que el "dribling" y el ratimago no es el doctorado del fútbol, como se cree frecuentemente, sino todo lo contrario. Lo primero que se le ocurre a un "junior" en la calle, con su pelota de trapo, es driblar; y es lo primero que se consigue.

A lo que no se llega tan fácilmente es al juego sobrio, vertical, rápido y efectivo. Esto se alcanza a fuerza de años, de depuración y de ir dejando alamares inútiles en el camino.

Generalmente se cree que, en un partido, hay siempre un equipo que juega bien y otro que gana, entendiéndose por jugar bien el que se ha estacionado más tiempo en el centro del terreno y se ha dedicado con más deleite a sacarle rizos. No se piensa de ordinario en que el equipo que ha jugado "mal" y ha ganado, según el vulgo, es posible que también hubiera hecho maravillas de adorno de haberse dedicado alegremente a la cuchufleta.

El Español ha hecho bien en "desorganizarse" y en buscar algo que entre en el enemigo con alguna probabilidad de eficacia. Pero mucho tememos que esté equivocado de nuevo y que sea, de nuevo también, víctima de una opinión vulgar.

Se está diciendo demasiado que los equipos vascos son codiciosos, fuertes y acometedores; que ganan por volcanismo. Y se llega a creer que todo lo que hace falta es peso, violencia y valentía.

Se cree que el juego, en los equipos vascos, es lo de menos.

Se abandonará el error cuando se vea que nada se consigue estrellando kilos e ímpetu contral a defensa de enfrente. Entonces ha de comprobarse que lo importante es jugar por la línea única; por lo que se dice ahora, que no es línea ni es juego...

Siempre ha sido cómodo decir que una carrera universitaria no sirve de nada..., para no estudiarla.

J. Miquelarena

Opinan los literatos

El dramaturgo italiano Luis Pirandello enjuicia el deporte

El gran dramaturgo italiano Luis Pirandello ha hecho los siguientes comentarios sobre el deporte, al crítico español Félix Bermejo:

Una concepción deportiva equivocada. El derroche de la energía

El reportero se ha acercado al autor italiano con todo género de prevenciones. Frases sueltas, juicios, aislados, atribuían a Pirandello una enemiga declarada hacia las hazañas deportivas. El creador de los "Seis personajes", a quien acompañó el periodista en un paseo por el campo, escuchó, con sonrisa mitad benóvola y mitad irónica, la primera pregunta del interviuvador:

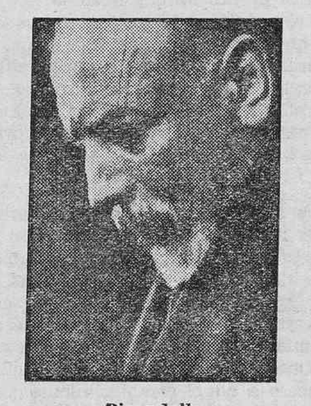

Pirandello

—¿Es cierto que tiene usted guerra declarada a los deportes?

—Eso no es exacto. Comprendo y aprecio el deporte en lo que vale. Es decir, bajo un solo aspecto: el de la mera educación física. Es de hoy y de siempre, es eterno, el deseo de crear una generación sana y fuerte..., aunque no sólo en el músculo.

—Cree usted en la cultura atlética.

—Paralela a la cultura intelectual. De su unión nace la perfección teórica de la juventud. En este sentido y con esta finalidad, la propaganda del deporte me parece magnífica. Lo que ocurre es que reputo la actual concepción deportiva absolutamente equivocada.

—Le repugna el campeonato, la competición, la lucha, ¿no es esto?

—Digo que reconozco el valor del deporte en cuanto representa un coeficiente gradual de fuerza. Pero en el combate deportivo el espíritu es completamente distinto. En él lo que se pretende es la exasperación de la fuerza, el llevarla a su máximo rendimiento. Lo que se busca, en una palabra, es el esfuerzo. Por abatir o superar un obstáculo, por vencer a un adversario, por llegar el primero a una meta. Y en ello veo yo un derroche inútil, un sensibilísimo dispendio de energía. Para mí la verdadera utilidad del deporte está únicamente en el sano y libre desenvolvimiento físico al servicio de la más feliz expansión intelectual del pensamiento.

—"Mens sana"...

—Exactamente. Nada más y nada menos que todo eso.

Exaltación de la olimpíada y recusación del profesionalismo.--El deporte, culpable del paroxismo de la época

Ahora el escritor elude la respuesta a una pregunta concreta. El interviuvador le ha interrogado sobre cuál es la manifestación deportiva que más se corresponde con sus teorías. Pero Pirandello se limita a decir:

—Sólo quiero generalizar. El deporte es justo, bello y útil cuando no traspasa su propios límites. Y deja de serlo cuando se transforma en "supersport", cuando absorbe toda actividad en detrimento de lo que podría ser una más férvida cultura intelectual a través de los libros, del teatro, de la vida misma. El "supersport" no es deporte, y puede llegar a ser incluso su negación cuando interviene en él el factor económico, el negocio. Comprendo y acepto la Olimpíada, pero no puedo aceptar ni comprender los sueldos desmesurados del "equipier" profesional.

—¿Cuál es entonces el tipo ideal del deporte?

—Aquel en que se corresponda, lo mismo que el individuo perfecto, el equilibrio físico y moral, la actividad del músculo y la del pensamiento. No es posible transformar la mentalidad de las masas estimulando todo lo que el deporte tiene de excesivo y veleidoso. ¿Se habría llegado al paroxismo de nuestros días si el deporte se hubiera contenido en los límites de una armoniosa y elegante demostración de fuerza? El ideal griego: he ahí lo que representa la visión más comprensiva y más completa. Allí toda la lucha deportiva tuvo su exaltación poética, y una y otra se elevaron a la misma altura en alas de idéntica gloria.

Empresas de aguas

COMUNIDAD «NUESTRA SEÑORA DEL PILAR»

CONVOCATORIA

Por la presente se cita a los partícipes de esta Comunidad a Junta general extraordinaria para el día 27 del mes actual, y hora de las tres de la tarde, en el domicilio particular de don Fabio Morales Crisóstomo, de esta villa, al objeto de celebrar sesión con arreglo a la siguiente

ORDEN DEL DIA

1.—Lectura del acta anterior para su aprobación o reparos.

2.—Dar cuenta que el seguro obrero se encuentra sin cumplimiento por parte de la Comunidad; ver sus motivos y acordar lo que proceda.

3.—Visto el acuerdo que se tome el seguro que se menciona, acordar si se continúa el trabajo de perforación de la galería,o si en beneficio de sus bienes comunales deben suspenderse.

NOTA.—Dados los asuntos a tratar se ruega la puntual asistencia de los señores asociados.

OTRA.—De no reunirse número suficiente de partícipes para celebrar esta sesión a la hora que se indica, se procederá según determina el artículo número 25 de los Estatutos por que se rige esta Comunidad.

Villa de Arico, 23 de agosto de 1933. El secretario, **Juan H. Saavedra.** V. B. El presidente, **Andrés Rodríguez.**

COMUNIDAD LA CERCA

SUBASTA DE PERFORACION

Por acuerdo de la Junta general de esta Comunidad, se sacan a remate cien metros lineales de Galería, en la de la Comunidad, hasta el día 1 de septiembre, en que se reunirá la Junta de Gobierno para la adjudicación al que mejor oferta haga, reservándose la Comunidad el derecho de rechazarlas todas si así lo creyera conveniente.

El remate se tiene que sujetar a la condiciones siguientes:

1.—La Galería tiene que llevar el mismo alto y ancho que la ya construida, dando la dirección a seguir el señor Presidente de la Comunidad.

2.—Serán de cuenta del rematador todo lo necesario para la perforación, pues la Comunidad solamente pondrá los Raíles necesarios a tal perforación, a cuyo efecto pondrá dichos raíles en la Plaza de San Juan del Reparo, punto en que radica la Galería, siendo de cuenta del rematador la subida de dichos raíles a la boca de la Galería. El seguro y retiro obrero es por cuenta de la Comunidad, pero el rematador viene obligado a llevar el oportuno Libro de Jornales en lo correspondiente al seguro obrero. Así mismo es cuenta de la Comunidad si hubiese que archetar durante los metros que se dan a remate.

3.—El rematador dejará en poder del señor Tesorero de la Comunidad el quince por ciento de los cobros que efectúe, cuyos cobros serán mensuales y una vez que el trabajo ejecutado sea recibido por el Presidente de la Comunidad o persona en quien delegue, también la Comunidad se reserva el derecho de exigir fianza en metálico al rematador cuya fianza no excederá de quinientas pesetas que quedan en Tesorería a responder del contrato, cuya cantidad será devuelta al contratista como asimismo el Depósito que hubiere dejado, una vez terminado el remate y recibido a satisfacción de la Comunidad el trabajo efectuado. El plazo máximo de perforación de los cien metros contratados será el de siete meses, y si una vez empezado los trabajos, el rematador suspendiese los trabajos durante un mes consecutivo, sin que sea por fuerza mayor, se entiende que renuncia al contrato sin que tenga derecho a reclamar nada a la Comunidad del Depósito y Fianza que tenga constituido.

Ciudad de Icod, 22 de agosto de 1933. El secretario, **Agustín Acosta Castro.** El presidente, **Ricardo Gómez Ponce.**

COMUNIDAD «VALLE DEL CONTADOR»

ANUNCIO DE SUBASTA

Por acuerdo de la Junta Administrativa, y con arreglo a las atribuciones que le confiere el artículo 10 de los Estatutos por los que se rige esta Comunidad, se anuncia la subasta para la perforación de cien metros a brazos en la Galería de la expresada Comunidad, situada en el término municipal de la Villa de Arico, para que los que deseen tomar parte en el remate, puedan presentar sus proposiciones en Secretaría sita en esta expresada Villa, calle de García Hernández; dichas proposiciones habrán de ajustarse al pliego de condiciones que se halla de manifiesto en la misma Secretaría durante el plazo de seis días a contar de esta fecha.

Villa de Arico, 21 de agosto de 1933. El secretario, **José Alonso.** V. B. El presidente, **J. Saavedra.**

COMUNIDAD «LOS NARANJOS»

Investigación y aprovechamiento de aguas subterráneas en las Islas Canarias

CONVOCATORIA

Por la presente se cita a los señores partícipes de esta Comunidad, para celebrar Junta general extraordinaria el día 27 del presente mes, a la hora de las 10 de la mañana, en la Sociedad «La Bienhechora», calle Imeldo Serís 44, moderno, de esta capital, tratándose la siguiente

ORDEN DEL DIA

1.—Lectura del acta de la sesión anterior y su aprobación si procede.

2.—Dar cuenta de la renuncia del comunero elegido para Presidente en la Junta anterior y elección del nuevo Presidente, si esta renuncia fuera admitida.

3.—Someter a la consideración y decisión de la Junta general, asuntos de trámites de importancia para la Comunidad.

4.—Dar cuenta de la petición del contratista sobre aumento de precio en los metros que le faltan para terminar los trabajos contratados.

5.—Lectura de la proposición presentada por el actual Contratista, sobre la nueva contrata para continuar los trabajos y decisión.

6.—Manifestaciones de los señores socios.

Santa Cruz de Tenerife, 19 de agosto de 1933. P. A. d ela J. D. El secretario, **Luciano Gómez.** V. B. El presidente accidental, Luciano Padrón.

NOTA: Dada la importancia que actualmente tiene la galería y los asuntos que se han de tratar en ésta Junta, se encarece a todos los comuneros la puntual asistencia al acto.

COMUNIDAD "CHIRIJER"

CONVOCATORIA

Por la presente se convoca a Junta general extraordinaria para el sábado, día 26, a la una de la tarde, en el *local del abogado de* esta Comunidad, don Andrés Orozco Batista, sito en la calle de Fermín Galán, número 16, para tratar de la siguiente

ORDEN DEL DIA

Primero.—Dar cuenta de la liquidación de la obra del acueducto.

Segundo.—Tratar sobre la ejecución del segundo bajante que saliendo del acueducto de Río Portezuelo una con el acueducto de Araya.

Tercero.—Nombrar un vigilante para la inspección de dichas obras.

Cuarto.—Facultar a la Comisión de Obras ya nombrada, para la ejecución de la segunda obra.

Santa Cruz de Tenerife, 24 de agosto de 1933. El secretario, **Mauricio Fuertes González.** V. B. El presidente, **Lorenzo Badina Buchart.**

COMUNIDAD LOS LAURELES

Se convoca a todos los señores partícipes, a Junta general extraordinaria, para el domingo, día 3 de septiembre, a las dos de la tarde, en los salones del Casino Obrero de esta Ciudad con el fin de tratar la siguiente

ORDEN DEL DIA

Proposición de la Presidencia sobre reformar el Contrato por que se rige los trabajos de perforación en la Galería de la Comunidad.

Se advierte que según dispone el Reglamento, la Junta es de única convocatoria.

Icod, 24 de agosto de 1933. El secretario, **Ricardo Gómez Ponce.** El presidente, **Domingo Mascareño Hernández.**

COMUNIDAD LA PORTELA

CONVOCATORIA

Por la presente se cita a todos los señores partícipes de esta Comunidad, a Junta general extraordinaria, que tendrá lugar el día 3 de septiembre, y hora de las 2 de la tarde, en los altos del Ayuntamiento de esta ciudad, con el fin de tratar la siguiente

ORDEN DEL DIA

1.—Acordar sobre la merma o cortada de nuestras aguas por otras galerías.

2.—Manifestaciones de los señores partícipes.

Ciudad de Icod, 22 de agosto de 1933. El presidente accidental, **Mauricio Padrón Saavedra.** El secretario, **Juan Martín Hernández.**

Piernas mecánicsa

Se construyen en Santa Cruz de Tenerife

Visiten el nuevo taller mecánico de Emilio Suárez Tello, perito en construcciones de piernas mecánicas. Se responde y garantiza el trabajo por 10 años. Pidan informes por escrito. Se sirve a domicilio dentro y fuera de la capital, tomando medidas.

También se repara toda clase de maquinaria de comercio y herramientas de cirugía. Precios económicos.

JESUS NAZARENO, NUMERO 30

esquina a Viera y Clavijo.

GIBBS

Jabón para la barba.—Jabón dentífrico.—Jabón de tocador.—Crema para la belleza.—Agua para la higiene de la boca.

Pedid siempre los productos

GIBBS

Taller de Planchado «El Antiguo»

San Lorenzo, 15, moderno

Participa a su distinguida clientela y al público en general que habiendo ampliado sus talleres, se hace cargo del lavado y planchado de camisas, cuellos y puños y también de trajes de caballero y señora. Precios módicos. Esmero en los trabajos, como siempre ha tenido por norma esta casa. Rapidez en la entrega.

Para cantidades grandes de trabajo, precios convencionales.

EL RAPIDO

ACADEMIA DE CORTE Y CONFECCION

Dirigida por la profesora Concepción Pérez. Garantiza la enseñanza del corte por cualquier figurín en un mes, su sistema fácil sencillo y económico. Visítela y se convencerá.

DEMOSTRACIONES GRATIS.

CLASES DIARIAS

Primo Rivera, 7. Exclusiva.

Ministerio de Cultura 2010

INFORMACIÓN TELEGRÁFICA

MADRID

LOS MINISTROS VISITAN LAS OBRAS

Madrid, 25.18.—A las diez y quince re reunieron los ministros en la Presidencia.

Momentos después volvieron a salir, trasladándose al Paseo del Prado, donde se afectúan las obras para la construcción del ferrocarril de enlace.

Los ministros fueron recibidos por los ingenieros directores de las obras, que les acompañaron mientras hicieron el recorrido a pié del túnel que llega hasta el Hipódromo.

En dicho lugar fueron obsequiados con un lunch, regresando seguidamente a la Presidencia.

CONSEJO DE MINISTROS

El Consejo de ministros celebrado hoy bajo la presidencia del señor Azaña, duró desde las 12 de la mañana, hasta las 2 y treinta de la tarde.

A la salida, el ministro de Agricultura, señor Domingo, manifestó que a la reunión había asistido el presidente de la Comisión de Agricultura, señor Feced.

Dijo también el señor Domingo que el Gobierno, después de estudiar todas las propuestas de enmienda al artículo 17 del proyecto de Arrendamientos rústicos, acordó mantener el primer dictámen con pequeñas variaciones.

NOTA OFICIOSA

La nota oficiosa del Consejo facilitada en la Presidencia dice lo siguiente:

PRESIDENCIA.— Decreto haciendo una aclaración sobre otro para establecer el procedimiento de elección de los vocales que han de formar parte del Tribunal de Garantías Constitucionales.

GUERRA.—Decreto reformando un artículo sobre la antigüedad de los ordenanzas de los centros oficiales.

Decreto aprobando el expediente de las obras en el cuartel de Infantería de Cádiz.

INSTRUCCION PUBLICA.—Decreto proponiendo la creación de Centros de enseñanza secundaria de 3 clases, que se denominarán Institutos Elementales, Institutos de Segunda Enseñanza y Colegios Subvencionados de Segunda Enseñanza.

Decreto declarando incorporadas a la enseñanza del Estado las del curso elemental de la Academia de Música, de Sevilla, que sostiene la Sociedad Económica de Amigos del País. En lo sucesivo se denominará Conservatorio de Sevilla.

Varios decretos sobre la construcción de edificios para escuelas.

Decreto jubilando al catedrático de Derecho del Instituto de Ciudad Real, don Ramón Alvarez Martín.

Decreto ampliando el derecho a opositar las cátedra de turno de auxiliares a los pensionados por la Ciudad Universitaria.

NO DESAPARECERA EL PASEO DE RECOLETOS

El ministro, señor Prieto, facilitó una nota negando que el paseo de Recoletos desaparezca por la construcción de la estación central de enlaces ferroviarios. Detalla el aprovechamiento que se dará a las fincas allí enclavadas.

REUNION DE LA COMISION DE AGRICULTURA.—SE COMPLICA EL ASUNTO

En una de las secciones del Congreso se reunió la Comisión de Agricultura.

El presidente de la misma, señor Feced,informó de la decisión del Gobierno de mantener íntegro el primer dictamen sobre el artículo 17 del proyecto de arrendamientos rústicos.

A continuación se estudiaron varios votos particulares, rechazándose los presentados por los señores Casanueva, Guerra del Río, Mendizábal y Azpiazu.

Los periodistas interrogaron al señor Feced sobre la impresión que tenía, preguntándole si habría cerrojazo,

—No es posible—contestó éste—que el Gobierno, viéndose asistido por una mayoría compacta, trate de hacer ninguna demostración de fuerza.

El diputado radical, señor Guerra del Río, manifestó a los informadores que su partido hará una oposición normal, sin apoyar la obstrucción que hagan los agrarios.

Dijo también que presentarán un voto particular parecido al del señor Peñalva y que estimaba la actitud del Gobierno incomprensible, no viéndose la finalidad que se persigue.

—Me parece—añadió el señor Guerra del Río—que es la misma actitud del enano de la venta.

En los comentarios que se hacían al terminar la reunión dijo el señor Mendizábal que le parecía que existía un pastel ya cocido.

Por su parte el señor Casanueva manifestó que la minoría agraria hará una obstrucción cerrada, y que tienen redactadas cerca de 300 enmiendas a diversos artículos de los arrendamientos.

EL GRUPO VITINICOLA ESTA SATISFECHO

Se ha reunido el grupo vitivinícola, acordando constara en acta la satisfacción por el buen resultado de las negociaciones con los Estados Unidos.

PROVINCIAS

LOS INCENDIOS INTENCIONADOS

Ciudad Real, 25.—En la madrugada de ayer se declaró un formidable incendio en el monte propiedad del Estado, en el término de Fuencaliente.

El fuego destruyó 600 alcornoques y 12 postes telegráficos y telefónicos, quedando cortadas las comunicaciones.

El incendio fué intencionado y la Guardia civil persigue a los autores del hecho.

GANAS DE TRABAJAR

Ciudad Real, 25.—En el pueblo de San Quintín, algunos vecinos penetraron en una finca propiedad de Angel Muñoz, realizando varias labores contra la voluntad del propietario.

Este ha denunciado el hecho a la Guardia civil para que proceda a desalojar a los espontáneos trabajadores de su finca.

LAS BASES DE TRABAJO DE LOS OBREROS AGRICOLAS DE TOLEDO

Toledo, 25.—Se han publicado las bases de trabajo, que regirán desde octubre próximo hasta final de septiembre de 1934.

En ellas se establecen los colegios obligatorios.

La colocación obrera por medio del relevo semanal, a fín de que no exista el paro absoluto.

Se prohiben los ajustes y destajos por tiempo de un año.

Se declaran nulos los contratos no autorizados por el Jurado Mixto.

También es prohibida la elección de mayorales.

Se establece la jornada de ocho horas.

Los jornales oscilan entre cuatro y veinticinco pesetas.

UN ROBO DE DINAMITA

Ferrol, 25.—Han sido encarcelados dos individuos que robaron dias pasados una caja de dinamita de las fortificaciones militares.

EL ESTADO DEL NUNCIO

San Sebastián, 25.—Monseñor Tedeschini, que se halla en plan de curación en la clínica de San Ignacio de Loyola, se encuentra mejorado de las heridas que sufrió en el reciente accidente de automóvil.

Se queja de fuertes dolores.

Los médicos le han prohibido recibir visitas.

UN PETARDO

Murcia, 25.—Unos desconocidos arrojaron anoche un petardo en uno de los lugares más céntricos de la ciudad.

La explosión del artefacto causó gran alarma. La policía busca a los autores del hecho.

UN CRIMEN

León, 25.—A consecuencia de una riña sostenida en las minas de Veneros, el guarda-jurados Máximo Ruiz, mató de un tiro al vigilante Virgilio Fernández.

UNA INCAUTACION

León, 25.—De acuerdo con las instrucciones recibidas de la Superioridad, el Delegado de Hacienda se ha incautado del edificio propiedad de los Jesuitas.

UN CRIMEN MISTERIOSO

León, 25.—En la vía férrea ha sido hallado el cadáver completamente destrozado del rico propietario, Tomás Overo.

Se trata de un crimen y el Juzgado practica activas gestiones para el esclarecimiento del hecho.

ALCALDES MULTADOS

Valladolid, 25.—El gobernador civil ha impuesto multas de 500 pesetas a los alcaldes de Peñafiel y Torrecilla de la Abadesa, al primero por haber autorizado una corrida de vaquillas, y al segundo, por autorizar la celebración de una capea. También ha impuesto una multa de igual cantidad al señor Puertas, ganadero que facilitó las reses para el segundo pueblo.

TURISTAS EN BALEARES

Palma de Mallorca, 15.—Han llegado los trasatlánticos "Amarapoora" y "Caristecia", conduciendo turistas. saliendo para Marsella y Palermo. A bordo del primero viajan el hijo del primer ministro inglés M. Macdonald y el doctor Mohamed Abdullort, ministro del virrey de la India, quienes efectuaron varias excursiones.

CONTRA LOS ATENTADOS

Oviedo, 25.—Ante la impunidad en que promete quedar el atentado de que fué víctima el director de las minas de carbones de "La Nueva", se han reunido los ingenieros de Minas, acordando solicitar el nombramiento de un juez especial que depure los hechos. También acordaron designar abogado que les defienda y cesar en sus cargos caso de no garantizárseles la vida.

EL SUPUESTO ASESINO DEL DIRECTOR DEL BANCO DE ESPAÑA EN CADIZ

Cádiz, 25.—El forense, doctor Reyes, ha entregado al Juzgado un informe sobre el estado mental del pistolero Acosta, procesado por asesinato del director del Banco de España. Se afirma que está en perfecto uso de sus condiciones. Se asegura que la declaración prestada acusando a Pedro Gómez Sanabria, novio de la hija del director, es absolutamente falsa, atribuyéndola a consejo e inducciones de otros reclusos o a un deseo de venganza.

CONTRA EL PARO FORZOSO

Palma de Mallorca, 25.—Habiendo regresado el alcalde, don José Tomás Rentería, ha manifestado que durante su estancia en Barcelona se había entrevistado con el ministro de Marina, señor Companys, exponiéndole que comienza a sentirse en Palma el problema de los obreros sin trabajo, siendo necesario que el Gobierno conceda la autorización necesaria para la emisión de un empréstito para la realización de obras del alcantarillado y canalización de aguas. También le reiteró la petición que el Ayuntamiento tiene hecha relativa a la cesión de los edificios de Montesión y San Francisco, para poder resolver el problema escolar en primero de octubre.

El señor Companys ofreció apoyar estas peticiones. También los señores Maciá y Gassol ofrecieron su cooperación en estos asuntos.

Accidente de caza

Castellón, 25.—En el pueblo de Villafranca del Cid, cuando regresaban de cazar varios jóvenes, se le disparó la escopeta a Segundo Prades, alcanzando la carga a su compañero Valeriano Fabregat Prat, causándole una herida grave de la que falleció poco después.

EXTRANJERO

UN DELEGADO ESPAÑOL EN ANDORRA

Andorra, 25.—El conflicto suscitado en este país por la invasión de la gendarmería francesa se encuentra al parecer en vías de solución.

Se asegura que los miembros del Consejo se hallan dispuestos a acatar las órdenes que emanen de los coprínciples soberanos.

A fin de informarse de la situación planteada, ha llegado últimamente un delegado del Gobierno español.

LA GENDARMERIA DISPARA CONTRA UNOS INDIGENAS

Argel, 25.—Comunican de Constantina que durante la celebración de un concurso hípico, la gendarmería que prestaba servicio de vigilancia trató de impedir que se aproximara a la barra un grupo de árabes.

Estos agredieron a un gendarme y entonces los demás dispararon matando a uno de aquellos e hiriendo a tres más.

LOS TRIPULANTES DEL "ENDEN" PODRAN ADOPTAR ESTE APELLIDO

Berlín, 25.—El ministro del Interior de Prusia ha decidido otorgar el apellido de "Enden" a los tripulantes del antiguo crucero, siempre que lo soliciten antes del treinta y uno de diciembre de este año.

El nuevo apellido lo añadirán al nombre de la familia, y servirá de recuerdo a las hazañas del referido barco de guerra.

UNA CARTA AL FISCAL DEL SUPREMO

Berlín.—El abogado sueco señor Brating ha contestado a la carta que le envió el Fiscal del Tribunal Supremo alemán sobre la cuestión del incendio del Reichstag.

Brating interpreta el paso dado por el Fiscal como la carencia absoluta de pruebas en que fundar la acusación. Pone, para intervenir en el asunto, las mismas condiciones que impuso Rolland.

El Fiscal le ha contestado rebatiendo la suposición de que el paso dado por él suponga falta de pruebas.

Añade que la vida de los defensores y de los testigos está asegurada.

CONDICIONES PARA INGRESAR EN LA POLICIA ALEMANA

Berlín.—El ministro del Interior de Prusia ha dispuesto que los aspirantes a policías, aparte del certificado médico de buena actitud física, deberán tener una pura descendencia aria.

Quienes no reunan estas condiciones o, teniéndola, carezcan de aspecto ario, serán rechazados.

SE INSISTE EN LA EXTRADICION DE MACHADO

Habana, 25.—La situación en la isla va mejorando.

Los partidos revolucionarios triunfantes insisten en pedir la extradición de Machado, habiendo sido visitado con este objeto el Embajador de Inglaterra en esta capital.

Continúan practicándose detenciones de elementos machadistas acusados de actos de crueldad.

LOS INDESEABLES NO TENDRAN DERECHO AL VOTO

Buenos Aires, 25.—El Poder Ejecutivo ha enviado al Congreso un mensaje y un proyecto de ley por el que se amplían las responsabilidades para votar.

Entre ellas figura la eliminación del padrón electoral de los indeseables, pronosticándose que dicha medida contribuirá a sanear el ambiente político.

SUSPICACIAS CONTRA EL HITLERISMO

Roma, 25.—Ha empezado a manifestarse públicamente la inquietud que el régimen hitleriano despierta. De ello es prueba la publicación de un pequeño libro titulado "La Alemania de Hitler e Italia".

Entre otras cosas, se dice en el citado libro, que su autor, Giovanucci, dedica a Mussolini:

"Se puede preguntar qué es lo que Alemania nos ha dado o nos ha prometido seriamente, y encontraremos sólo palabras y sueños, pero nada real. Italia, en cambio, lo ha dado todo y no ha recibido nada."

Refiriéndose, por último, al "anschluss", añade Giovanucci, que representaría la guerra para Italia.

IMPORTANTE OBRA DE REPOBLACION FORESTAL

Tripoli, 25.—La obra de repoblación forestal iniciada en el mes de agosto de 1932 a junio del presente año se ha extendido a trescientas hectáreas de terreno, habiéndose plantado ciento setenta y cinco mil árboles.

UN ARTICULO DEL CONDE DE BETHLEN

Berlín.—El "Berliner Tageblat" publica un artículo del ex-presidente del Consejo de Ministros húngaro conde de Bethlen, titulado "Alemania en el centro".

En dicho artículo se parte del supuesto de que todas las concepciones y construcciones que se verifiquen sin Alemania, carecerán de subsistencia, pues por su importancia política y sus necesidades económicas, es indispensable su intervención en el proceso de los países de Europa.

El obstáculo que su ideología pudiera constituír, por temor que inspire a los Estados centroeuropeos, no es definitivo para Bethlen, pues éste cree que en las alianzas, las ideologías pueden allanar los caminos o dificultarlos, pero nunca crearlos ni impedirlos.

Termina el artículo, elogioso para el sistema político hitleriano, con un análisis del Pacto de los Cuatro, expresando su confianza en los frutos.

OBLIGACIONES DE LOS EXTRANJEROS EN ALEMANIA

Berlín.—El lugarteniente de Hitler en el partido nazi ha resuelto la consulta que se le hizo relativa a las obligaciones de los extranjeros que oigan el himno nacional.

Dice que una simple consideración de cortesía internacional, le hace esperar que aquellos se pongan de pie y se descubran en tales ocasiones, como lo harán los alemanes en país extranjero, sin que se les pueda exigir el saludo hitleriano, de igual manera que a un protestante no se le pueda exigir que se santigue al entrar en una iglesia católica.

CONTINUAN LAS DETENCIONES EN ALEMANIA

Berlín.—En toda Alemania continúan llevándose a efecto las pesquisas y detenciones de personas sospechosas.

En Heidelberg y sus alrededores han sido detenidas cuarenta personas.

En la capital fueron también detenidas veinte, en una fábrica de construcción de aparatos telefónicos.

DA A LUZ SU VIGESIMO HIJO

Augsburg, 25.—La mujer de un labrador suavo de Megeshein, ha dado a luz su vigésimo hijo.

Hitler ha prometido apadrinarlo, al mismo tiempo que ha enviado un regalo a los prolíficos padres.

APRECIACIONES GUBERNAMENTALES

Bombay, 25.—Mientras el Gobierno de Bombay parecía inquieto por las posibles consecuencias de la prisión de Gandhi, el Gobierno de Simla ha considerado el asunto como cosa sin importancia y casi de broma.

DE ANOCHE

Cortes Constituyesnte

Madrid, 25.23.—A las cuatro abre la sesión el señor Besteiro. En el banco azul se sientan los ministros de Industria, Trabajo, Hacienda y Agricultura.

El señor ALGORA pide votación nominal para la aprobación del acta, y como falta número, se aplaza.

El señor VIÑUALES lleva dos proyectos de ley.

RUEGOS Y PREGUNTAS

El señor SICILIA denuncia ciertas irregularidades en la empresa que explota los cultivos en las islas del Guadalquivir.

Habla de la miseria porque atraviesan muchas familias.

Los señores Castillejos y Casas tratan del mismo asunto.

El señor DOMINGO dice que las noticias que ha recibido sobre este asunto son confusas, y que ha enviado una comisión para que haga una inspección oficial y adoptar las medidas que procedan.

El señor VARELA denuncia a algunos labradores que no quieren labrar sus tierras por represalia contra la República.

Afirma que las Delegaciones del Trabajo son organismos perturbadores que plantean numerosas cuestiones de competencia, agravando los problemas sociales.

Censura también a los patronos pesqueros de Vigo, que faltan abiertamente a la ley.

El señor LARGO CABALLERO le contesta, diciendo que la ley es igual para todos.

Expone que hay núcleos de obreros que se empeñan en actuar fuera de las

LA HOJA DE AFEITAR

Ocean

Se impondrá por la bondad de su acero.

USE SIEMPRE

JABON MOTEADO AZUL INGLES

"MONEDA DE ORO"

MONEDA DE ORO

TRADE MARK

DE VENTA EN TODOS LOS ALMACENES

Agricultores!

Nitrato de cal Ig

conteniendo 15|16 por ciento nitrógeno
y 28 por ciento de cal

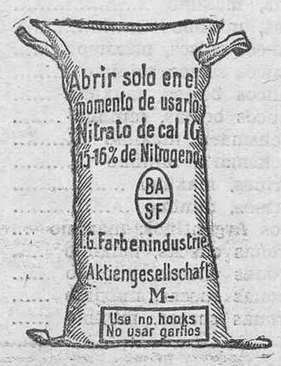

es el abono nítrico más económico y de excelente eficacia por su gran solubilidad

Diríjase a

JACOB AHLERS, Marina 31

Teléfonos 1140 y 1141 Santa Cruz de Tenerife

Royal Cinema, Icod

Sábado, 26 y domingo 27.--La grandiosa opereta PARAMOUNT

"El Teniente Seductor"

Por el gran cantante MAURICIO CHEVALIER

Ministerio de Cultura 2010

La Prensa

Sábado, 26 de agosto de 1933

leyes y que este sistema no puede seguir imperando.

Es necesario—dice—que todos cumplan con las leyes, pues es irritante imponerlas a unos para que otros dejen de cumplirlas.

El señor VARELA, en tono de gran exaltación, dice:

—Si los pesqueros se niegan a trabajar, el Gobierno debe incautarse de las flotas.

El señor LARGO CABALLERO:

—Carezco de facultades para ello; pero aseguro a S. S. que lo estudiaré. (Risas).

El señor ALGORA pide que el Gobierno explique la situación en que se halla el asunto de la valoración de servicios a la Generalidad de Cataluña.

El señor VIÑUALES dice que el Gobierno se ha atenido a los preceptos del Estatuto, interpretándolos con flexibilidad.

Añade que han surgido dificultades de orden administrativo, que han sido todas resueltas.

Termina diciendo que a su tiempo hablará de cifras.

El señor BALBONTIN pide se explique por el Gobierno lo ocurrido en Marruecos, pues la opinión pública sigue muy descrientada.

LOS ARRENDAMIENTOS RUSTICOS

Se entra en el orden del día, poniéndose a votación el voto particular formulado por el señor Alvarez Mendizábal al proyecto de ley de arrendamientos rústicos.

El señor GUERRA DEL RIO explica el voto de los radicales.

Dice que la situación actual constituye un verdadero desprestigio para el Parlamento, presenciándolo la opinión con verguenza.

No podemos continuar aquí—añade—si el Gobierno carece de mayoría.Debe afrontarse la situación con toda dignidad, antes de seguir con un Parlamento sin diputados.

Censura los trapicheos para hallar dictámen al artículo 17, y alude a las maniobras de los socialistas, de las que parece particular el Gobierno.

El señor ROYO VILLANOVA:

—La ley de arrendamientos no es urgente.

INTERVENCION DEL JEFE DEL GOBIERNO

El señor AZAÑA contesta al señor Guerra del Río y dice que le satisface que se plantee esta cuestión, pues deseaba abordarla él.

Se trata—dice el señor Azaña—de dos cuestiones. Una, la falta de asistencia de diputados a las sesiones, y otra, la marcha de la discusión de la ley de arrendamientos rústicos.

No esta implantada la legislación de la República y entendemos que ello nos obliga a permanecer aquí. La mayoría tiene la palabra. Si no nos apoya entenderemos que renuncia a la política republicana y que prefiere la derrota.

La ley de arrendamientos—sigue diciendo el jefe del Gobierno—la consideramos todos urgentes, para que se aplique en el Otoño. Hemos transigido y estamos dispuestos a seguir transigiendo, pero es inadmisible que un grupo, cuando no le satisface la ley, obstruccione.

Ante esta actitud hay que buscar el remedio reglamentario. Si aplicamos el "quorum" se nos califica de déspotas. Si transigimos se dice a los cuatro vientos que carecemos de fuerza. Repito que la mayoría tiene la palabra.

INCIDENTE

El discurso del senor Azaña fué oído con enorme expectación, y durante él se produjeron incidentes, pues le interrumpieron algunos diputados de la oposición.

El señor Guerra del Río decía que defiende la obstrucción antes que la inasistencia de la mayoría.

SE SUSPENDE LA DISCUSION

El señor BALBONTIN pide la disolución del Parlamento, abucheándole los socialistas.

Se rechaza el voto del señor Alvarez Mendizábal por 91 votos contra 18.

Al votarse el artículo 17 se abstienen las oposiciones. Solo votan a favor 92 diputados, no resultando válida la votación por falta de número.

El señor Besteiro, aceptando la sugerencia del señor Casanueva, y ante la dificultad de continuar la labor, suspende la discusión.

Al entrar en el salón las oposiciones se producen varios incidentes, increpándose los radicales y los socialistas.

El señor BESTEIRO dice que está dispuesto a utilizar su fuerza moral para que los diputados no abandonen el salón; pero que de continuar en esta actitud emplearía los medios reglamentarios.

En medio de un formidable escándalo se levanta la sesión a las 7 de la tarde.

EL DISCURSO DEL SEÑOR AZAÑA Y LO QUE PIENSAN LOS DEMAS

El eje de los comentarios a la sesión de hoy del Congreso lo constituía el discurso que en la misma había pronunciado el señor Azaña.

Dicho discurso se interpreta en el sentido de que el Gobierno dimitiría en el momento que le faltasen los votos con que cree contar.

CONSEJILLO

Después de la sesión, los señores Azaña, Domingo, Largo Caballero y Barnés pasaron al salón de Consejos del Congreso, donde celebraron un consejillo.

Aunque nada se averiguó concretamente, parece que se ocuparon de la situación parlamentaria.

A la salida se mostraron reservados en sus declaraciones.

El señor Franchy y Roca dijo solamente a las preguntas que le hicieron los informadores de prensa:

—En la semana próxima hablaremos.

LA ASISTENCIA DE LOS DIPUTADOS A LAS SESIONES

El señor Azaña conferenció seguidamente con los diputados, señores Galarza, Ruíz Funes y Giral.

A este le dijo que si los diputados de Acción Republicana insisten en no acudir a las sesiones, se vería obligado a dimitir.

Los señores Galarza y Ruíz Funes decidieron conminar a la mayoría para que asista en la próxima semana a las sesiones del Congreso.

DICEN LOS GUBERNAMENTALES

Los diputados gubernamentes que han asistido a las últimas sesiones del Congreso esperaban ques e conseguiría atraer a todos lo diputados para acelerar la discusión de los Arrendamientos rústicos, llegando, incluso, a la celebración de seiones permanentes, dándoles un matiz izquierdista.

Y CREEN LOS DE LA OPOSICION

Por su parte los diputados de la oposición creen que la falta de asistencia a las sesiones de muchos elementos afectos al Gobierno, se debe exclusivamente a su disconformidad con el mismo.

PISTOLEROS EN LA COLA

La policía que ejerce vigilancia a la entrada del Congreso, detuvo entre los individuos que formaban la cola para la tribuna pública a dos significados pistoleros, conocidos por sus actuaciones terroristas en Málaga.

CREACION DE CENTROS DE ENSEÑANZA

En el Consejo de ministros celebrado hoy se acordó la creación de los siguientes centros de enseñanza:

Catorce Institutos nacionales; 18 elementales y 36 Centros subvencionados.

DON MARCELINO DOMINGO Y LAS VACACIONES PARLAMENTARIAS

El ministro de Agricultura cree que las vacaciones parlamentarias comenzarán cuando sean aprobados los Arrendamientos rústicos.

El señor Besteiro no ha ocultado su pesimismo sobre este asunto.

UNA DENUNCIA DEL DIPUTADO SR. MADARIAGA

El diputado señor Madariaga ha denunciado al presidente del Jurado Mixto, señor Membrio, diciendo que éste anuncia que no se someterá a las leyes, haciendo lo que le de la gana. Que repartirá los obreros como en el año pasado.

El señor Madariaga le acusa también de haber dicho que si la Guardia civil se opusiera a sus designios les quitaría los fusiles y les daría, en sustitución, mangas de riego.

Esta denuncia se la ha comunicado al ministro de la Gobernación, señor Casares Quiroga.

REPRESENTACION JAPONESA

El próximo dia tres de octubre llegará la representación que envía el Gobierno japonés para asistir al Congreso Interparlamentario.

LOS AUXILIOS A LA PROVINCIA DE SEVILLA

Los comisionados sevillanos que se hallan en esta capital han declarado que tienen la impresión de que en el próximo Consejo que se ha de celebrar el martes, serán concedidos parte de los créditos que piden para mitigar la dolorosa situación porque atraviesa la capital andaluza.

El alcalde de Sevilla, que viene presidiendo la citada comisión, ha dicho que no regresará a aquella ciudad hasta tanto no lleve las fórmulas para una solución satisfactoria que resuelva el problema de la crisis sevillana.

LA DANZA DE LOS ARRENDAMIENTOS RUSTICOS

Los diputados de la mayoría aseguran que en la sesión del martes no se hará la menor concesión a las minorías, en lo que se refiere al proyecto de arrendamientos rústicos.

También ha manifestado que dicho proyecto se le dará una tendencia francamente izquierdista, y que si el Gobierno cayera por este motivo sería tanto mejor.

Los diputados agrarios presentaban el dilema de la siguiente forma:

—Si el Gobierno tiene votos, que aplique la guillotina, y en caso contrario, que se vaya.

Cuide usted
su estómago
porque es la base de
su salud
*
Yo padecí también como usted, pero me curó el
DIGESTÓNICO
del Dr. Vicente
VENTA EN FARMACIAS

UN ATRACO EN BARCELONA

Comunican de Barcelona que un desconocido atracó, pistola en mano, a Luis Turreo, robándole 600 pesetas.

UNA AMENAZA CONTRA LOS HERMANOS DE SAN JUAN DE DIOS

Los Hermanos de San Juan de Dios, en Barcelona, han presentado una denuncia, en la que dicen haber recibido un anónimo amenazándoles con colocar una bomba en su residencia.

UN DIPUTADO DENUNCIADO POR PUBLICAR UN ARTICULO

En uno de los juzgados de Barcelona ha comparecido el diputado catalán, señor Comorera, denunciado por un artículo que se publicó bajo su firma, titulado "Otro 10 de agosto".

El señor Comorera invocó su calidad de diputado del Parlamento Catalán, alegando su inmunidad.

CONSEJO DE GUERRA

En Barcelona se ha celebrado el Consejo de Guerra contra Serapio Pérez, supuesto autor de la muerte de un guardia civil.

Por falta de prueba, se le absolvió, pero ha quedado a disposición del Juzgado, por teniencia ilícita de armas.

EL DIRECTOR GENERAL DE SEGURIDAD

Ha llegado a Barcelona el director general de Seguridad, que se propone inspeccionar los servicios y asistir a la reunión de la Junta de Seguridad de Cataluña, que se celebrará esta tarde.

UN ALCALDE COMUNISTA DESTITUIDO

Ha sido destituído el alcalde de Velderas (Cataluña), por su desastrosa gestión al frente del Municipio.

Dicho alcalde estaba afiliado al partido comunista.

Ultimas noticias

EL GOBIERNO DE CUBA SE DECLARA REVOLUCIONARIO Y CONVOCA ELECCIONES

Habana, 25.—El Gobierno provisional se ha declarado con carácter revolucionario, restableciendo la Constitución del año 1901.

Ha convocado las elecciones generales para el 24 de febrero del año próximo.

LA POBLACION RECOBRA SU ASPECTO NORMAL

Habana, 25.—Las calles de la ciudad presentan un aspecto animadísimo, volviendo las actividades comerciales a sus cauces normales.

Las huelgas han cesado por completo y solo en provincias se registran algunos incidentes aislados.

MAGISTRADOS DESTITUIDOS

Habana, 25.—El Gobierno ha ordenado la destitución de varios magistrados, a quienes se les acusa de delitos cometidos en el desempeño de sus funciones durante la dictadura del general Machado.

A algunos de ellos se está formando expediente por haber ordenado condenas ilegales.

LA ENCEFALITIS LETARGICA

Nueva York, 25.—En el presente mes han ocurrido en San Luis de Missouri 300 casos de encefálitis letárgica.

BOLSA DE MADRID

Libras esterlinas, máximo	39.40
Libras esterlinas, mínimo	39.30
Francos franceses, máximo ...	46.90
Francos franceses, mínimo ...	46.80
Dólares, máximo	8.53
Dólares, mínimo	8.51
Liras, máximo	63.30
Liras, mínimo	63.10
Francos suizos, máximo	232.00
Francos suizos, mínimo	231.75
Francos belgas, máximo	33.42
Francos belgas, mínimo	33.37
Reichsmark, máximo	2.855
Reichsmark, mínimo	2.84
Florines, máximo	4.835
Florines, mínimo	4.825
Pesos Argentinos, máximo	3.04
Coronas checas, máximo	35.60
Coronas checas, mínimo	35.40
Coronas suecas, máximo	2.05
Coronas suecas, mínimo	2.03

Fallece en Las Palmas el capitán del vapor "Ciudad de Sevilla"

En la tarde de ayer dejó de existir en Las Palmas el capitán del vapor de la Compañía Trasmediterránea, "Ciudad de Sevilla", don Juan Tonda, que a consecuencia de un ataque de uremia tuvo que ser desembarcado en el último viaje que hizo a estas islas dicho buque.

Llevaba don Juan Tonda muchos años al servicio de la Compañía Trasmediterránea y era capitán del "Ciudad de Sevilla" desde que se botó el "Villa de Madrid" y fué destinado al mando de este buque el capitán de aquél don Silvestre Sensat.

Era un marino prestigioso y tenía un gran don de gentes que le granjeó las simpatías del pasaje isleño y muchas amistades.

Durante la acostumbrada estancia del correo peninsular en Tenerife, el señor Tonda desembarcaba y hacia en nuestra ciudad vida de sociedad con sus numerosas amistades.

La más entrañable de estas era la de la familia del Comandante militar, señor Salcedo.

Su muerte ha de causar en Tenerife y en todo el archipiélago verdadero sentimiento. Expresamos a los familiares del distinguido marino fallecido nuestro más sentido pésame, que hacemos extensivo a la Compañía Trasmediterránea.

Las Palmas

Un marinero sufre una grave caída a bordo del velero «Federico»

A la una y media de la tarde de ayer cuando se encontraba trabajando en el velero «Federico», surto en el puerto, propiedad de D. Ambrosio Velázquez, el guardián de dicho barco Venancio García García, de 69 años de edad, natural de Arrecife, sufrió un desvanecimiento a consecuencia del cual cayó desde la cubierta al fondo de la bodega.

Inmediatamente acudieron en su auxilio sus compañeros, quienes le trasladaron en un bote al muelle de Santa Catalina desde donde los guardias de seguridad números 10 y 26 señores Galván y Santana, le llevaron con toda urgencia a la Casa de Socorro del Puerto de la Luz, donde fué asistido de contusiones en el tórax y shok traumático, de pronóstico menos grave.

Dada la gravedad de las heridas y por prescripción facultativa, ingresó en el Hospital de San Martín.

Interesante hallazgo

Escriben de Moya que en una cueva, situada en el pago de la Montañeta de aquel término muncipal, donde se estaba extrayendo tierra, fueron hallados gran cantidad de huesos humanos, así como un artístico vaso de barro, con una sola asa, en perfecto estado de conservación.

Ambas cosas se supone, fundadamente, que pertenecieron a los aborígenes canarios.

El vaso encontrado se encuentra en poder de un oficial del Ayuntamiento de la citada villa.

Los derechos arancelarios a nuestros tomates

La Asociación Patronal de Exportadores ha recibido el siguiente telegrama en relación con el asunto del impuesto sobre tomates en Alemania.

Ministro Estado a Presidente Asociación Patronal Exportadores.

«Embajador en Berlín realiza ya gestiones de acuerdo con este Ministerio y con el de Industria y Comercio en el sentido indicado en su telegrama del 21 al que contesto. Correspondo su atento saludo».

VIDA OFICIAL

Nombramiento

La Gaceta publica una disposición nombrando jefe de Escuadra al vicealmirante don Tomás Colber.

Comisión Técnica

Dispone que se constituya una Comisión técnica para que estudie la reforma administrativa local.

Excepción a los Bachilleres

Se exceptúa a los bachilleres del ejercicio previo para auxiliares subalternos del Ejército.

Las Cooperativas

Se amplia hasta el día primero de octubre el plazo concedido a las Cooperativas para que puedan acogerse a la lesgilación actual.

El personal de Prisiones

Dispone la formación de tres turnos de ocho horas para el personal del Cuerpo de Prisiones.

"EL ESCUDO"
LA CASA QUE VENDE BARATO

Retortas 24 y ds.	Pesetas	15'50
Percales doble ancho	"	0'80
Cretonas	"	0'60
Opales en diversos colores	"	0'65
Popelines superiores	"	0'[illegible]
Vuelas lisas doble ancho	"	1'00
Toallas de felpa	"	0'60
Mantas para pisos	"	0'40
Medias de algodón	"	0'50
Medias finas de hilo	"	1'25
Calcetines de seda gran surtido	"	1'20
Corbatas modernas	"	0'60
Calzoncillos cortos	"	1'50
Camisetas sport para hombre	"	1'50

Gran surtido en toda clase de artículos de mercería, paquetería y tejidos a precios sin competencia.

SAN JOSE 25.

SANTA CRUZ DE TENERIFE

VOTACION
para la designación de
MISS TENERIFE
VOTO
A FAVOR DE LA
Candidata N.º___

"LA PRENSA"

Remítase bajo sobre cerrado al Círculo Mercantil-El Porvenir, de La Laguna

RUEGO

a los que remitan trabajos para el concurso de las pastillas "QUADRONAL", no mencionen los productos similares de la competencia, ya que tales labores no se pueden tener en consideración.

QUADRONAL

el antidoloroso completo.

COMPAÑIA TRASMEDITERRANEA

SALIDAS DEL MES DE AGOSTO DE 1933

SERVICIO PENINSULA FERNANDO POO

Día Hora Salidas	VAPORES	DESTINOS
1 9.—	ISLA DE TENERIFE	Las Palmas, Cádiz, Alicante, Valencia y Barcelona
5 9.—	CIUDAD DE SEVILLA	Cádiz y Barcelona.
8 9.—	ESCOLANO	Las Palmas, Cádiz y Norte de España.
8 20.—	RIO FRANCOLI UN VAPOR	Alicante y Valencia.
12 9.—	VILLA DE MADRID	Cádiz y Sevilla
15 9.—	ISLA DE GRAN CANARIA	Cádiz y Barcelona.
19 9.—	CIUDAD DE SEVILLA	Las Palmas, Cádiz, Alicante, Valencia y Barcelona.
22 9.—	ROMEU	Cádiz y Barcelona.
22 20.—	RIO FRANCOLI UN VAPOR	Las Palmas, Cádiz, y Norte de España, Alicante y Valencia.
24 10.—	LEGAZPI	Cádiz y Sevilla
26 9.—	VILLA DE MADRID	Fernando Póo y escalas.
29 9.—	ISLA DE TENERIFE	Cádiz y Barcelona.
30 10.—	PLUS ULTRA	Las Palmas, Cádiz, Alicante, Valencia y Barcelona.

En esta Agencia se despachan: Billetes de Coches-cama, billetes de Ferrocarril y kilométricos.

SERVICIOS INTERINSULARES

Para Santa Cruz de la Palma, días 2, 9; 16, 23, 30, a las 20 h.
« Santa Cruz de la Palma, S. Sebastián, Valverde, días 13 y 27, a las 20 h.
« Santa Cruz Palma, Valverde, S. Sebastián, días 6 y 20, a las 20 h.
« San Sebastián, Valverde, días 2, 16 y 30, a las 24 h.
« Valverde, Golfo, S. Sebastián, día 9, a las 20 h.
« Valverde, Restinga, S. Sebastián, día 23, a las 20 h.
« Las Palmas, Arrecife, P. Cabras, G. Tarajal, días 4, 11, 18 y 25, a las 24 h.
» Las Palmas, G. Tarajal, P. Cabras, Arrecife, días 2, 9,16, 23 y 30, a las 11 h.
» Sur Tenerife y Gomera (Comercial) días 2, 9, 16, 23 y 30, a las 3 h.
» Norte Tenerife, S. C. Palma, Tazacorte, Sauces, días 5 y 19, a las 24 h.
» Las Palmas y sus puertos menores, días 3, 17 y 31, a las 24 h.
« Las Palmas y Africa, días 10 y 24, a las 24 h.
» Las Palmas y puertos menores de Fuerteventura y Lanzarote, días 10 y 24, a las 24 horas.

SALIDA DE TENERIFE PARA LAS PALMAS: Días lunes, jueves, viernes, sábados y domingos a las 24 h. Martes, a las 9 h. Miércoles, a las 11 h. Viernes, a las 12 h.

SALIDAS DE LAS PALMAS PARA TENERIFE: Todos los días a las 24 h. y los miércoles por la tarde.

OLDENBURG-PORTUGIESISCHE DAMPFSCHIFFS-RHEDEREI

Servicio frutero Semanal para Hamburgo y Bremen

NORD DEUTSCHER LLOYD BREMEN

y con trasbordo para Copenhaguen, Stockolmo, Oslo etc.,

SALIDAS DE VAPORES DURANTE EL MES DE AGOSTO DE 1933

Día 4.—«TENERIFE»	Compañía Oldemburguesa.
Día 11.—«ARUCAS»	Norddeutscher Lloyd.
Día 18.—«CEUTA»	Compañía Oldemburguesa.
Día 25—«OROTAVA»	Norddeutscher Lloyd.

NOTA.—Se avisa a los señores exportadores que la fruta tiene que estar muelle todos los viernes, antes de las 9 de la noche no garantizándose el embarque de la que llegue después de dicha hora.

Agente	Agente
Oldenburg Portugiesische Dampfschiffs-Rhederei	Norddeutscher Lloyd (Servicio frutero)
JACOB AHLERS	MANUEL CRUZ
Marina, 31.—Teléfono 1.140	San José, 10.—Teléfono 1 100

J. Lauritzen Line
COPENHAGUE

Servicio frutero semanal para los puertos del Norte de Africa
ORAN — ARGEL — BONE — PHILIPPEVILLE — TUNIS

Para informes: AGENCIA MARITIMA ANTONIO ACOSTA. — Calle de Eduardo Benot, número 6.—Teléfono. 1050.—PUERTO DE LA LUZ.

ANGEL TOLEDO RUIZ

Bethencourt Alfonso, 1.—Teléfono, 946. — SANTA CRUZ DE TENERIFE.

Ministerio de Cultura 2010