AÑO XXVI.—NUMERO 9.783

VIERNES, 6 DE MARZO DE 1936

Viernes, 6 de marzo de 1936.—Santos de hoy: San Víctor. Santos de mañana: Santo Tomás de Aquino. El Sol sale a la s 6'42; pónese a las 6'11. La Luna sale a las 4'36; pónese a las 5'19. Temperatura máxima: 24'6. Mínima: 16'8.

La Prensa

Si eres bueno, sabrás todas las cosas sin libros, y no habrá para tu espíritu nada ilógico, nada injusto, nada negro en la vastedad del Universo.
AMADO NERVO

OFICINAS: VALENTIN SANZ, NUMERO 15 — DIARIO DE LA MAÑANA.—SANTA CRUZ DE TENERIFE — FRANQUEO CONCERTADO.—APARTADO 97

INFORMACION DEL DIA

La cuestión de los contratos de tabacos

Se aprueban las ponencias y se encomienda su defensa a la representación parlamentaria

La reunión del miércoles

El miércoles por la noche se volvió a reunir en el salón de actos del Ayuntamiento la Comisión designada para estudiar el asunto del tabaco y buscarle soluciones, con objeto de conocer los informes de la ponencia nombrada al efecto, la cual expuso su trabajo, mereciendo unánimes elogios por parte de los reunidos, que aprobaron los términos del mismo en su totalidad.

Consta la ponencia de dos partes, una dedicada a exponer las orientaciones que han de darse a los contratos de la Tabacalera y otra referente a la competencia que hacen a nuestras labores las procedentes de Cuba.

Los contratos y pedidos de la Arrendataria

En el primer apartado de esta ponencia se establece que la negociación de los futuros suministros se debe llevar a cabo por una comisión especial, presidida por el representante del Estado cerca de la Tabacalera e integrada por delegados de los fabricantes grandes y pequeños, de la Arrendataria y de los obreros del ramo, cuya comisión propondrá las cláusulas de los nuevos contratos con la industria canaria.

Se pide también la cancelación de los "stocks", con cargo exclusivamente a la Arrendataria; el reintegro de las deducciones hechas en las facturas de los fabricantes, para compensación de aquellos; composición de un nuevo pedido, modificable, según las circunstancias, sin necesidad de renovación; revisión de los precios para ventas en firme y en comisión, etc. etc. y, en general todos los extremos contenidos en las conclusiones de la Asamblea celebrada en el Teatro Guimerá de esta capital el día 17 del pasado mes de enero.

Los siguientes apartados de la ponencia fijan y concretan estos extremos especificando, entre otras cosas, que el nuevo pedido que se formule no sea menor del 5 por ciento del consumo nacional y con las marcas de cada fabricante, asignando a cada uno, o a cada grupo o sindicato, una zona fija para vender sus productos, y que la Arrendataria tenga siempre en sus depósitos las vitolas necesarias para un consumo de cuatro meses, con independencia de las que existan en las expendedurías y estancos.

Se establece, igualmente, que la gestión precisa para la defensa de los intereses tabaqueros sea apoyada por la representación parlamentaria, que la llevará al Congreso en el momento oportuno, así como por las Cámaras de Comercio, Agrícolas, Círculos Mercantiles, Cabildos, Ayuntamientos, Mancomunidad, organizaciones obreras y demás entidades y organismos representativos del país.

Por último establece la ponencia que se debe consultar con uno o varios jurisconsultos para estudiar las posibles infracciones de las leyes con relación a los contratos de tabacos y ver la forma de dar estado jurídico al asunto, si fuera menester.

La introducción en la Península de las labores de Cuba

La ponencia que se refiere a esta cuestión está redactada en la siguiente forma, en su parte esencial:

"En atención a que, lógicamente y bajo ningún punto de vista, puede considerársele privilegio alguno a una industria extranjera en menosprecio de la nacional, y, pues que Canarias es una región española a la que se le pone las mismas trabas para introducir sus tabacos en la Península que a las labores cubanas, pedimos que cesen estos privilegios haciendo una revisión del Tratado comercial con Cuba, y, mientras esto no se haga se le exija a esta República pagar el derecho de Regalía en Oro al erario español, debiéndose hacer que en la revisión de este Tratado, se fije como mínimun el precio de 0'50 pesetas superior a las de Canarias en vitolas similares.

También debe tenerse en cuenta que acaso el Tratado comercial con Cuba en su aspecto económico no sufriría quebranto alguno pues que de percibir Canarias el mercado de la parte proporcional en el consumo nacional le corresponde, tomaría a esta República en tabaco en rama una cantidad, sino económicamente superior, al menos semejante a la merma que sufriría en concepto de tabaco elaborado".

La reunión de ayer tarde

Ayer tarde volvió a reunirse la Comisión en los salones del Círculo Mercantil, asistiendo también a la reunión varios de los diputados electos por esta provincia, con objeto de conocer el texto de las ponencias y documentarse sobre el asunto, para incorporarlo a su futura gestión.

Al terminar la reunión se cursó al Presidente del Consejo de ministros y a los ministros de Trabajo y Hacienda un telegrama redactado en los siguientes términos:

"Reunidas representaciones entidades oficiales y asociaciones obreras firmantes con diputados electos, acuerdan volver a insistir sobre conveniencia obligue a Compañía Arrendataria convierta pedido extraordinario tabacos para cuatro meses total había señalado para diez y dar tiempo a nuevo gobierno para que en unión comisión designada al objeto estudie y resuelva definitivamente problema, ya que crítica situación miseria atraviesa país requiere especial atención a principal industria canaria, que amenaza quiebra si Estado no obliga a Monopolio continúe pidiendo en cantidad prudencial y de acuerdo capacidad industria y necesidad clase trabajadora."

Para los diputados del Frente Popular

La situación de la industria pesquera en las islas

Datos y cifras elocuentes. Necesidad de plantear el asunto en el Parlamento

He esperado, pacientemente, a que, en la suma de problemas que se han presentado como imperativos a la nueva representación parlamentaria de Tenerife, se hiciera figurar, al menos, este, tan importante.

Pero, desgraciadamente, Tenerife, como el resto de España, continúa con la espalda vuelta al mar. El mal de la paramera esteparia, el concepto ancestral de la unidad geográfica que tiene su expresión en la parda Castilla, deja fuera del horizonte a estos espacios azules. Y con ellos, sus temas, sus hombres, sus angustias y sus ansias.

Y he querido subsanar, en esta carta abierta, por lo menos en estas islas y en esta ocasión, esas constantes omisiones.

×

Tenerife poseía, según la estadística de pesca de la Dirección General de la Marina Civil, en el año de 1934, 1.792 buques destinados a las faenas pesqueras, con un valor aproximado de 1.602.209 pesetas, que ocupaban 9.313 personas, y 6 fábricas de salazón y conservas, con 660 operarios varones y 1.032 operarias, lo que arroja un total de más de 10.000 familias, o sea unas 50.000 personas que viven del mar, solamente en esta provincia, habiéndose preparado y exportado en ese mismo año de 1934, 3.379.790 kilogramos de pescado.

Son estas cifras escuetas, que exponen la importancia que para el país tienen los productos de la pesca litoral, pero que no aciertan a dar una idea aproximada de la que puede tener, cuando se realice, con la intensidad que exige su abundancia, la preparación del atún que, a lo largo de todas las Canarias, cruza incesantemente, y se envíe ese atún preparado, directamente y sin intermediarios, a mercados adecuados y capaces de absorver toda esa producción, como la Argentina, Brasil, Ecuador, Filipinas y Venezuela, que según una reciente encuesta, consumirían esos y otros productos españoles, y se incrementaría nuestra industria conservera con la exportación de la corvina, en aceite o tomate, sustituyendo esa otra preparación primaria que se le da hoy para el mercado africano, y multiplicando su valor.

×

Y quiero expresar aquí, como un antecedente preciso, que en la reciente Junta Central de Pósitos celebrada en Madrid, y que ha reunido a los representantes de más de 50.000 pescadores organizados, la propuesta mía de sustituir a Italia en el mercado argentino, fué acogida con aplauso y secundada inmediatamente por el nombramiento de una Comisión que, presidida por mí, acudió al Ministerio de Industria y Comercio, donde fuimos correctamente atendidos por el titular del Ramo y por el Director de Comercio; así como lo fueron otras comisiones de la propia Junta Central de Pósitos, que, en la Presidencia del Consejo y en el Ministerio de Estado, expusieron esas mismas peticiones, y recibieron las mismas seguridades, confirmadas por carta que obra en mi poder.

Lo que quiere decir que cuando los diputados del Frente de Izquierdas de Tenerife planteen ante el Parlamento este problema, encontrarán ya en los departamentos respectivos el camino inicial bien propicio, puesto que en una situación provisional, como la del anterior Gabinete, nuestras peticiones hallaron tan favorable acogimiento.

×

Pero hay más: han sido los diputados del Frente Popular los que, a mi solicitud, han lanzado a la costa de Tenerife un documento, que es un compromiso de honor para ellos con nuestros pescadores. Y ese compromiso que tengo aquí, en mi mesa, los obliga, antes de la elección: 1.º A defender en el Parlamento la aprobación de la ley de Reforma Pesquera que acabará con el caos existente y proporcionará al Instituto Social de la Marina los medios necesarios para continuar su labor de socialización, que ha vertido sobre Tenerife ya, en sus diez Pósitos, otras tantas escuelas y subvenciones de organización, para material escolar, para casa-escuela y para Casas del Pescador, lo que alcanza ya muchos miles de pesetas. 2.º A apoyar las peticiones que lleguen al Parlamento, para impulsar la magna obra de los Pósitos Marítimos. 3.º A conseguir que la riqueza que representa la pesca y preparación del atún, se encauce hacia sus legítimos mercados, suprimiendo la intervención interesada de Italia y revalorizando el producto...

Que no es sino el comienzo, la iniciación, el balbuceo de los temas pesqueros de Canarias, en donde tanto hay que hacer en materia de pesca, desde la vigilancia de las costas, al señalamiento de vedas y de zonas, los seguros de las tripulaciones contra accidentes y ahogamientos, y de las embarcaciones, los aprovechamientos y los transportes de las magníficas pesquerías del Sahara, la preparación racional de los subproductos, y tantas otras cosas...

Nada más que una iniciación, pero al menos, y ya que en ese olvido lamentable hayan caído hasta los órganos más prestigiosos de la opinión pública en Tenerife, que se sepa que fuísteis vosotros, señores diputados del Frente Popular, los que, atendiendo a mi llamamiento, habéis recogido la voz de la Costa, el grito de la Costa, en vuestros programas pre-electorales...

Y también que esos programas os obligan a continuar manteniendo en el Parlamento esas promesas, que han llevado tan gratas esperanzas a los sufridos y preteridos Hombres del Mar en la provincia tinerfeña.

José RIAL

(Vocal representante de los Pósitos de Canarias en la Junta Central de los Pósitos Marítimos de España.)

Gobierno civil

La cuestión de los tabacos

El gobernador civil interino, señor Schwartz, envió ayer al jefe del Gobierno y ministros de Hacienda y Trabajo, el siguiente telegrama:

"Visitádome una comisión representando Mancomunidad provincial, Cámara de Comercio, Círculo Mercantil, entidades patronales, Cabildo Insular, Ayuntamiento de esta capital, Agrupación Socialista, Unión Republicana, Partido Comunista, Izquierda Republicana, Sindicato de Artes Gráficas, Sindicato de Inquilinos, Asociación General de Empleados, Sindicato Industrial y de Antiguos Fabricantes de Tabacos, Federación Local de Sindicatos Unicos de la C. N. T. y Sindicato de Obreros Tabaqueros, encareciéndome hiciera presente a V. E. la necesidad de atender la petición formulada referente a que la Tabacalera haga un pedido extraordinario de tabacos para cuatro meses, por la cantidad indicada en anteriores telegramas de esta provincia y Las Palmas, con objeto de dar tiempo al Gobierno a resolver definitivamente el problema, pues lo contrario traería ruina de la industria más importante del archipiélago y la miseria absoluta de muchos trabajadores, y, lo que es más lamentable, perturbaciones del orden público."

El Ayuntamiento de Buenavista

En la mañana de ayer estuvo en el Gobierno civil una comisión del Ayuntamiento de Buenavista, integrada por el alcalde, teniente de alcalde, dos concejales y el secretario, que pidió al gobernador civil se lleve a cabo una inspección en aquel Ayuntamiento.

Nuevo jefe de Policía

Por la Dirección General de Seguridda se ha dispuesto que, con carácter forzoso, pase destinado a Santander el Comisario de segunda clase del Cuerpo de Investigación y Vigilancia, don Pedro José Pérez Olivares, actual jefe de la plantilla de esta capital.

Para la Jefatura de Policía de Tenerife se nombra al Comisario de tercera clase, don José Villamandil Salinero, destinado en la actualidad en Gijón.

INSTANTANEAS DE GINEBRA

El representante de Rusia, Litvinoff, y el de Rumania, Titulesco, pertenecientes al Consejo de la Sociedad de Naciones, en una de sus cordiales entrevistas en Ginebra.

Suceso en el Tablero

Un niño perece ahogado en un charco

La madre se arroja al agua para salvarle

Anteayer, miércoles, a las cuatro de la tarde, pereció ahogado en un charco del barranco de Talavera, en El Tablero, el niño de nueve años de edad, Juan Trujillo Pérez, hijo de Celestino y de Juana, con quienes habitaba en su domicilio de las inmediaciones del citado barranco.

Poco antes de las cuatro, el pequeño Juan salió de su casa en unión de su primo Ramón Rodríguez Pérez, de seis años de edad, con objeto de visitar a un padrino suyo. Al pasar por el llamado "Charco de la gente", del citado barranco de Talavera, los menores se entretuvieron en arrojar pencas al agua e impulsarlas con una rozadera que llevaban.

Cuando se hallaban entretenidos en este pasatiempo, el pequeño Juan tuvo la desgracia de caer al charco, sumergiéndose rápidamente.

Al darse cuenta de lo ocurrido, el niño Ramón Rodríguez comenzó a gritar, demandando auxilio. La madre de Juan, que trajinaba en su domicilio,—que, como hemos dicho, está próximo al lugar del suceso—, oyó los gritos y corrió hacia el barranco, viendo flotar el cuerpo de su hijo sobre las aguas. La pobre mujer se arrojó al charco con ánimo de salvar a la criatura, pero cuando intentaba hacerlo el pequeño volvió a sumergirse y la madre no logró su desesperado intento.

Los vecinos Manuel Expósito y Francisco Espinosa, que se hallaban por aquellos alrededores, oyeron también las voces de auxilio, y, acudiendo al lugar del hecho, lograron extraer del charco al niño y auxiliar a la madre que daba pruebas de enorme abatimiento.

El cuerpo de Juan Trujillo fué depositado sobre la orilla del barranco y los vecinos que allí se habían congregado procedieron a prestar los primeros auxilios al niño, practicándosele la respiración artificial y envolviéndole en una manta, pero todo resultó inútil, pues la criatura no reaccionó.

También el padre del infortunado Juan Trujillo, que se hallaba pastoreando en aquellos lugares, acudió al barranco, desarrollándose la tristísima escena que es de suponer.

El charco del barranco de Talavera, donde se produjo el suceso, mide cuatro metros de largo por dos de ancho, y unos dos metros de profundidad.

En el lugar del suceso se personó el juez municipal del Rosario, don José Marrero Cruz, y el secretario, don Gabriel Cruz, procediendo al levantamiento del cadáver y su conducción al depósito del cementerio de La Laguna, así como a remitir las primeras diligencias al Juzgado de Instrucción de la vecina ciudad, que incoa el correspondiente sumario.

Al informar a nuestros lectores de tan doloroso suceso, hacemos presente nuestro pésame a los padres de la víctima.

Como en el año 1918

La gripe se presenta en Europa con caracteres virulentos

Las noticias que se reciben de Francia dicen que ha causado verdadera alarma la extensión que va tomando la epidemia de gripe, que tiene un carácter virulento muy parecido al que ocasionó millones de víctimas en los años 1918 y 1919.

En esta ocasión, la epidemia hizo su aparición en la Unión Soviética, registrándose después numerosos casos en Groenlandia y en los países del Norte de Europa.

Al igual que en 1918, los médicos atribuyen la epidemia a las variaciones atmosféricas, pero no faltan quienes consideran muy otro el origen de la plaga

En Francia venían registrándose casos aislados, pero la alarma ha cundido ante la importancia que reviste el caso de la ciudad de Mourmelon, de reducida población, donde la gripe ha ocasionado trece muertos.

Ante lo ocurrido, las autoridades sanitarias francesas se han movilizado, adoptando rigurosísimas medidas para evitar el peligro que supone la extensión de la epidemia.

Se ha iniciado la campaña sanitaria dictando disposiciones que afectan a los cuarteles y se estudian medidas a adoptar en las fronteras y puertos.

Se tratará, pues, al propio tiempo, de contener los focos declarados en Francia y evitar el contagio del exterior.

Las noticias que se reciben por distintos conductos de Rusia y Groenlandia indican que en dichos países causa la epidemia de gripe gran mortalidad, especialmente en Rusia, donde se registran numerosas defunciones, contándose entre las víctimas conocidas personalidades.

Notas de la actualidad gráfica extranjera

William Chaplin, corresponsal americano que ha regresado de Etiopía, y que ha manifestado que la guerra durará por lo menos cinco años.

Tropas de la marinería japonesa, desembarcadas en Tokío para contribuír al sostenimiento del orden y defender las instituciones imperiales.

La princesa de Piamonte, heredera de la corona de Italia, que ha marchado a Abisinia para dirigir los servicios de la Cruz Roja femenina.

La señora Hauptmann, que está haciendo las últimas gestiones para conseguir el indulto de su esposo, sentenciado a muerte, que debe ser ejecutado a fin de mes.

Hoy llegará el trasatlántico «Almeda Star»

Procedente de Londres y escalas llegará hoy a este puerto el trasatlántico inglés, "Almeda Star", del que es armadora la Blue Star Line, empresa cuyos buques tocan regularmente en Tenerife para aprovisionarse de combustibles líquidos.

El "Almeda Star" arribará a primera hora, y será atracado al muelle-dique del Sur con objeto de tomar petróleo.

A bordo del citado trasatlántico hacen viaje para Sud América numerosos pasajeros.

El "Almeda Star" permanecerá hasta el mediodía en nuestro puerto, y será despachado con destino a Río de Janeiro, Santos, Montevideo y Buenos Aires.

Banco Hipotecario de España

ANUNCIADA LA VISITA DEL INSPECTOR PARA ESTE MES, SE PONE EN CONOCIMIENTO DE LOS INTERESADOS PARA QUE PRESENTEN SUS PETICIONES EN LA OFICINA CALLE DE SAN JOSE, NUMERO 15. APARTADO, 121. TELEFONO, 127.

Ministerio de Cultura 2010

Una encuesta

Un diario madrileño ha preguntado a diversas personalidades si la Prensa contribuyó a su nombradía. He aquí algunas respuestas:

El doctor Marañón: Yo no puedo ser voto de calidad en esa encuesta, porque a mí los periódicos siempre me han tratado muy bien; los de la izquierda y los de la derecha... Bondad de los periodistas con quienes he trenzado una amistad afectuosa y de quienes soy médico.

—¿No hubo nunca una campaña de Prensa contra usted?

—No, nunca; alguna vez en algún periódico salió un señor solitario dándome un vapuleo; nada más.

Muñoz Seca: Ahora, siempre, hay periódicos que siguen tratando muy mal mis obras. Pero yo he adoptado una postura cómoda. La de no leer las críticas a raíz de los estrenos. Espero a que las obras lleguen a la centésima representación y entonces veo lo que han dicho los críticos. Los hay que se equivocan lamentablemente, asegurando que las obras no van a mantenerse en el cartel apenas. Pero es claro que también los hay que hacen verdaderas críticas, tan aleccionadoras, tan inteligentes, que descubren en ellas aspectos que yo mismo no he atisbado al escribir.

Diga usted y dirá verdad, que todos, todos, debemos mucho a la Prensa. Quita mucho cuando fustiga, ¡pero da tanto cuando elogia!

Jacinto Guerrero: Yo, dice, le debo a la Prensa la mitad de mi popularidad, lo aseguro, no hay en esto ningún halago. Lo digo siempre, siempre... También digo que la Prensa en España es la más desinteresada de todas. Y que constituye el exacto refrendo del público. Yo estoy muy agradecido a la Prensa de España; muy agradecido.

Pedro Chicote: Ya ve usted que yo no era sino un botones de hotel. Recuerdo que la primera vez que oí a un cliente solicitar determinado cocktail, me quedé sorprendido; claro es que también los camareros se sorprendieron mucho. Entonces no se conocían en Madrid más que los cock-tails corrientes. De esto hace más de veinte años. Quiero que lo diga porque es verdad que el noventa y ocho por ciento de lo que soy se lo debo a la Prensa. Dígalo.

Partos y enfermedades de la mujer

ASISTENCIA Y CONSULTA POR EL ESPECIALISTA

José Fernández Villamarín

TOCOLOGO DEL HOSPITAL CIVIL

DIATERMIA, RAYOS ULTRA-VIOLETA E INFRARROJOS, ANALISIS EMBARAZO, MATERIAL RECONOCIMIENTO ELECTRO-AUTOMATICO, ETC. ETC.

CONSULTA: DE 4 A 6. CONSULTA ESPECIAL: DE 11 A 12.

CALLE DE LA ROSA, NUMERO 18. TELEFONO, 4-1-8.

Clínica Oftálmica "Santa Lucía"

DR. CORVINIANO RODRIGUEZ

Oculista

Director del Dispensario Antitracomatoso de la provincia. Oculista del Hospital Civil y Casa Cuna y Médico Oculista Municipal

Horas de consulta: De 10 a 10 y de 4 a 6 de la tarde

Puente de Galcerán y Avenida de San Sebastián. — Teléfono, 809

ROSALES

Las mejores variedades de the e híbridos de the.

500 clases de novedades de los años de 1933 y 1934.

KENTIAS, DRACENAS, ARAUCARIAS, HELECHOS, ANTURIUM, BEGONIAS CACTUS PEQUEÑOS Y OTRAS PLANTAS.

FLORES CORTADAS Y CORONAS POR ENCARGOS.

SEMILLAS DE HORTALIZAS

BRUNO BEESE.—Duggi, número 37.

Caja General de Ahorros y Monte de Piedad

DE SANTA CRUZ DE TENERIFE

BAJO EL PROTECTORADO E INSPECCION DEL GOBIERNO

SALDO DE IMPOSICIONES: PESETAS 11.000.000

LA LAGUNA: Plaza de la Catedral, número 7.
OROTAVA: Calle de Inocencio García Feo, número 5.
GUIMAR: Plaaz de la Iglesia, número 7.
ICOD: San Agustín, número 6.

ESTA CAJA DE AHORROS ES DE TENERIFE; SUS BENEFICIOS NO SALEN DE NUESTRA ISLA Y SUS FONDOS FOMENTAN EL TRABAJO Y CREAN RIQUEZA.

EDIFICIO SOCIAL: PEREZ GALDOS, NUM. 9 Y 11

Cine Numancia

A las 6 y 30 y a las 10 y 15

1.--Interesante Complemento.
2.--Paramount presenta otra soberbia superproducción protagonizada por Francis Ledre, Charlie Ruggles y Mary Boland,

El derecho a la felicidad

Un film de los tiempos en que en Norteamérica era un pecado besarse en domingo.

Hoy nos causaría risa las severas costumbres de la época del puritanismo; pero nos encantará admirarla con tanta gracia y humorismo en esta película.

A las 8 y 30

Gran función popular con la soberbia película española por Luis Gómez (El Estudiante) y Raquel Rodrigo,

El niño de las Monjas

Interesante argumento con bonitas escenas de la Semana Santa en Sevilla, con sus saetas. Bonitos cuadros de revista por bellas mujeres.

"Banderas de la Democracia".--Treinta sonetos de Luis Rodríguez Figueroa

En la pasada semana recibí el pequeño volumen en que mi distinguido amigo y compañero, Luis Rodríguez Figueroa, ha reunido sus treinta sonetos a la Democracia. El volumen lleva por título "Banderas de la Democracia" y ha sido editado por Izquierda Republicana en los acreditados talleres tipográficos de Margarit.

Aunque ya nuestro colaborador Rafael Arocha y Guillama ha comentado elogiosamente en las columnas de LA PRENSA la aparición de este libro de sonetos, el amable envío conque se me ha distinguido y la cordial dedicatoria que lo avalora, me han parecido causas de gratitud suficientes para dedicar unos breves párrafos a "Banderas de la Democracia".

Para los que todavía somos capaces de sentir una sincera emoción ante cualquier obra poética bien realizada, estos sonetos de Rodríguez Figueroa tienen el valor de una brillante aportación al copioso acervo de la poesía isleña y son dignos de figurar en la verdadera antología de los poetas que escriben a la manera clásica, universal y eterna.

Treinta sonetos, gallardamente concebidos y primorosamente ejecutados, cantan las alternativas de la Democracia a través de la historia del mundo. La descripción es bella y bien realizada en sonoros cuartetos clásicos. Y los tercetos rotundos y expresivos ponen un digno remate a la sonoridad y concisión de estos pequeños poemas.

A través de toda la obra poética de Rodríguez Figueroa alienta un acusado espíritu varonil. Por eso, sus versos que revelan a un ferviente enamorado de la Belleza están henchidos de un constante amor. Al cantar ahora a la Democracia, lo hace también con la delectación de un enamorado. Así en este terceto:

"Hay algo en ti de la función mater-
[na
que se mezcla al furor de la amazona.
¡Y aunque eres terrenal eres eterna!"

Y aún más expresivamente en este cuarteto:

"Así por siempre la señora y dueña
del corazón del pueblo; la que el vaso
del Porvenir escancia y con el raso
de todas las auroras se pergeña."

Pero ya fuera de toda apreciación que no sea la del valor poético de estos sonetos que comentamos, bastarían para avalorarlos definitivamente estos dos tercetos:

"Hasta que un día, sin temor ni
[freno
estalla en las mazmorras infernales
la rebelión, profunda como el trueno.
¡Y para redimirse de sus penas,
los esclavos convierten en puñales
el hierro inquisidor de sus cadenas!"

No he tratado de hacer un juicio crítico, ni aún un análisis somero, de esta nueva obra poética de Rodríguez Figueroa. Me he limitado a agradecer el envío, señalando su valía y destacando sus cualidades más esenciales.

Para todos los amantes de la buena poesía, así como para los que sientan su alma henchida de fervores democráticos, esta pequeña colección de sonetos escogidos debe ser leída y conservada, a la manera de un devocionario cívico.

Ahora que el autor de "Banderas de la Democracia", en virtud de un triunfo democráticamente logrado, va a entregarse a actividades tan poco similares a las poéticas, yo deseo que mi felicitación al poeta signifique nada más que una sincera prueba de compañerismo.

Juan PEREZ DELGADO

Información regional

LAS PALMAS

Necrología

A la avanzada edad de 78 años dejó de existir en el Puerto de la Luz la señora doña Ana Romero Perdomo, viuda de Armas, la que desde hacía años residía en esta ciudad, en unión de su hija, doña Ana Armas, esposa del jefe de Telégrafos de este Centro, don Luis Junco Toral.

La señora Romero Perdomo era natural de Caracas, residiendo en los primeros años de su juventud en Santa Cruz de Tenerife, donde contrajo matrimonio, y luego de haber perdido a su esposo quedóse con sus hijos en la isla de Tenerife.

La muerte de la extinta ha causado en el Puerto hondo sentimiento, pues por su bondad y afable trato se había granjeado el afecto y simpatía de sus convecinos.

Un joven resulta gravemente herido al ser atropellado por un automóvil

Ha sido asistido en la Casa de Socorro de Las Palmas, de fractura de la tibia izquierda por su tercio superior, herida contusa en la región occipital y contusiones y erosiones en distintas partes del cuerpo, de pronóstico menos grave, Antonio Inglot del Río,, de 21 años, domiciliado en la calle de San Agustín.

Dichas lesiones le fueron producidas al ser atropellado, en la calle del Doctor Chil, por un automóvil conducido por Hermelindo Artiles Navarro, domiciliado en Arucas.

Próximo embarque de los diputados

El señor Valle y Gracia embarcará para la Península en el primer buque, y los señores Junco Toral y Suárez Morales, en la próxima semana. En unión de estos señores marcharán también don Andrés Páez de Vargas, ex redactor del "Diario de Las Palmas", que marcha a Madrid como secretario de sus amigos políticos.

La presidencia del Cabildo

Se dice que la presidencia de la Comisión Gestora insular la desempeñará don Crictóbal González Cabrera o don Nicolás Cabral, asegurándose que el último será el designado.

Renuncia

Don Luis Fajardo, que ha venido desempeñando la dirección de "El Tribuno", ha renunciado el cargo por tener que dedicarse a los asuntos de la Alcaldía.

Le ha sustituído en la dirección de dicho colega don Pablo Bolaños Rodríguez.

Viajeros

Ha regresado de Tenerife el secretario de la Cámara de Comercio, don Tomás Roca.

—También ha regresado el letrado don Felipe de la Nuez Aguilar.

—Ha marchado para Madrid, en el "Cabo San Antonio", don Rafael Bettini López-Guijarro, director del periódico "Acción".

Boda

Ha contraído matrimonio en esta ciudad el ingeniero don Carlos Morales Lahuerta con la señorita Adelina Bello Lisón.

Para el salvamento del "Ciudad de "Málaga"

Esta semana se esperan aquí las chatas que han de cooperar al salvamento del vapor "Ciudad de Málaga".

Dichas chatas pasaron por Oporto el 24 del pasado febrero.

En los pasados días, la marejada reinante se llevó la boya que en el antepuerto señala el sitio donde se halla hundido el "Ciudad de Málaga", por lo que se hizo necesario sustituir aquélla inmediatamente.

Una madre que ha tenido secuestrado a un hijo suyo seis meses

LAS PALMAS.—En el pago de Roda, término de la ciudad de Gáldar, vivía hasta el miércoles de Ceniza un matrimonio integrado por Francisco Tacoronte González y Carmen Bolaños, con cinco hijos. La esposa ha tenido sometido a tortura a uno de los niños, llamado Roque, de once años, al cual, desde hace seis meses, lo tenía secuestrado, atado de pies y manos, y lo alimentaba sólo con un poco de gofio y agua.

Como quiera que el padre iba pocas veces por la casa a causa de trabajar en un lugar distante, cuando llegaba, la madre soltaba al muchacho, amenazándolo para que no dijese nada a aquél.

El miércoles de Ceniza la madre abandonó el hogar y se llevó a tres de sus hijos, para vivir en el Puerto de la Luz, dejando en la casa al niño martirizado y a una hermanita de siete años.

La infeliz criatura inspira profunda compasión, pues no se le entiende lo que habla y da la sensación de estar bajo la influencia de un estado de inconsciencia.

Representante:

ANDRES LOPEZ CUTILLAS

Santa Cruz de Tenerife

Vitabana de Tenerife S. A.

De conformidad con lo que dispone el artículo 18 de nuestros Estatutos, se cita a los señores suscriptores de acciones de esta sociedad a Junta general ordinaria para tratar de los asuntos que van relacionados en el orden del día que al pie se expresa y cuyo acto tendrá lugar el sábado 21 del actual, a las once de la mañana, en el Círculo Mercantil (Dr. Comenge núm. 13), en primera y única convocatoria, tomándose en firme todos los acuerdos que sean tratados, sea cual fuere el número de los que asistan a dicha junta.

Santa Cruz de Tenerife 5 de marzo de 1936.—El presidente, MANUEL CRUZ.

ORDEN DEL DIA

Exposición de la marcha de los asuntos de la Sociedad.

Elección de un consejero.

Manifestaciones de los señores accionistas.

EL SEÑOR

D. Jorge H. Davidson y Hamilton

Falleció el 29 de febrero, habiendo recibido los auxilios espirituales y la bendición de Su Santidad

Su viuda, doña Soledad Pérez-Zamora; sus hijos, don Jorge (ausente), Sor Soledad, doña Fanny, Sor M. Tarcisius (ausente), y doña Carmen; hermanos, hijos políticos, hermanos políticos, primos, nietos y demás familiares;

Suplican a sus amistades asistan a la misa que por el eterno descanso del finado tendrá lugar mañana, sábado,, a las 8 y media, en la Parroquia de la Concepción; favor que agradecerán profundamente.

Santa Cruz de Tenerife, 6 de marzo de 1936.

LA NIÑA

Adelina de la Rosa Pérez

Falleció a los 6 meses de edad.

Sus padres, don Francisco de la Rosa y doña Adelina Pérez Real; hermano, abuelos, tíos y demás parientes,

Suplican a sus amistades y personas piadosas encomienden a Dios el alma de la finada y asistan al acto de su entierro, que tendrá lugar hoy, a las 12 y media, partiendo la comitiva de la casa mortuoria, Lucas Fernández Navarro, 43, al cementerio de San Rafael y San Roque; por cuyo favor les vivirán agradecidos.

El duelo se despide en el sitio de costumbre.

Santa Cruz de Tenerife, 6 de marzo de 1936.

EMPRESAS DE AGUAS

Comunidad "LA GAÑANIA"

CONVOCATORIA

Por la presente se convoca a los señores partícipes de la Comunidad de aguas intitulada "La Gañania", domiciliada en esta villa, a junta general ordinaria que tendrá lugar el día 15 del mes de marzo actual, en el Hotel Victoria de esta población, y hora de las 10 de la mañana, con objeto de tratar sobre los particulares siguientes:

1.—Elección de Junta directiva.

2.—Examen y aprobación o censura de las cuentas de ingresos y gastos correspondientes al año último.

3.—Cuotas que deberán repartirse entre los condueños para atender a los gastos de conservación, mejora y defensa del caudal común.

4.—Dar cuenta de la sentencia recaída en los autos de juicio de menor cuantía seguido por esta entidad contra los hermanos Altamirano y González de Chávez, sobre consignación y entrega a los mismos de cierta cantidad por el 2 y medio por ciento que a ellos corresponde en el caudal de aguas de la propia Comunidad y sobre división o separación de su dicha participación del resto de dicho caudal.

5.—Dar cuenta de la terminación del vigente contrato de arrendamiento de parte de las aguas de esta Comunidad el día 31 de marzo corriente, y resolver lo que proceda para el futuro.

Orotava, 1 de marzo de 1936.—El secretario, Reimers. V. B. El presidente, F. Bethencourt.

COMUNIDAD "IGONCE"

De conformidad con lo que determinan los artículos 6 y 7 de nuestros Estatutos, se cita a junta general ordinaria de primera convocatoria, para celebrarla el próximo día 8 del actual, a las diez de la mañana, y caso de no reunirse número suficiente se celebrará de segunda convocatoria media hora después, o sea a las diez y media, y con cualquier número de partícipes que asistan, en el local del Ayuntamiento de Candelaria, y conforme al siguiente

ORDEN DEL DIA

1.—Lectura del acta de la sesión anterior.

2.—Lectura de la memoria reglamentaria.

3.—Presentación de las cuentas correspondientes al año 1935, para su aprobación.

4.—Elección de los señores que compondrán el Consejo de Administración para el año actual, y

5.—Manifestaciones de los señores partícipes.

Santa Cruz de Tenerife, 2 de marzo de 1936.—El secretario, Servando Ortoll Cornet.—V. B. El presidente, Bernabé Marrero del Castillo.

Comunidad "PIEDRA CUMPLIDA"

Por la presente se pone en conocimiento de todos los partícipes que componen esta Comunidad, se sirvan asistir el día 8 del corriente para celebrar junta general extraordinaria a las 2 de la tarde, en el salón del Ayuntamiento de este pueblo, para tratar del siguiente

ORDEN DEL DIA

1.—Lectura y aprobación del acta de la sesión anterior.

2.—Acordar sobre la prórroga de la Comunidad por nuevo plazo de diez años, al haber expirado el plazo porque se constituyó.

3.—Aprobación del Reglamento que en lo sucesivo ha de regir a la Comunidad.

4.—Nombrar la Junta administrativa para el año actual, por haber dejado de hacerlo en la junta ordinaria próxima pasada.

Se hace constar que si a la hora señalada no se puede celebrar junta por no asistir número suficiente de partícipes, se celebrará de segunda a las 3 de la tarde.

Arafo, 4 de marzo de 1936.—El vice-presidente, Eusebio Hernández Rodríguez. El secretario, Ricardo Rodríguez Curbelo.

LOS MAS ECONOMICOS, POR ESTAR CONSTRUIDOS CON LOS MEJORES MATERIALES.

REPRESENTANTE EN TENERIFE:
PEDRO HERNANDEZ PEREZ
PEREZ DE ROSA · 7

FIGURINES

Las últimas creaciones francesas, las firmas de más prestigio en modas, las encontrara usted en

ESTANCO 5
(Bajos del Hotel Orotava)

Liquidación forzosa

POR MOTIVOS DE INVENTARIO LIQUIDA ESTA CASA TODAS LAS EXISTENCIAS, A PRECIOS EXCEPCIONALES, SOLO POR 15 DIAS.

BAZAR HINDUSTAN

(BAJOS DEL HOTEL VICTORIA)

Calculadoras BRUNSVIGA

Sumadoras ASTRA

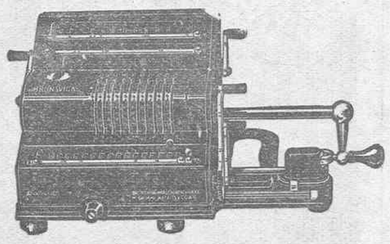

La inseguridad de la vida económica actual Las constantes variaciones en la situación comercial. La competencia llevada hasta su grado máximo...

Todo ello exigir presentar soluciones rápidas y perfectas a los diversos problemas planteados. La condición preliminar para esto es una contabilidad bien resumida y clara.

Las sumadoras ASTRA y las calculadoras BRUNSVIGA, le facilitan el cumplimiento de este requisito, eliminando en absoluto los trabajos corrientes de preparación de cálculos y composición de trabajos, etc., etc.

Véalas y solicite una demostración sin compromiso.

ALBERTO CAMACHO. Doctor Comenge, número 11. Santa Cruz de Tenerife

Ministerio de Cultura 2010

INFORMACIONES Y NOTAS DE LA VIDA LOCAL

Ayuntamiento

Manifestaciones del alcalde

El alcalde, al recibir ayer a los periodistas, se refirió a la intervención que hizo en la sesión del miércoles último el concejal socialista, señor García Cabrera, al enjuiciar la labor realizada por el Ayuntamiento en los últimos años.

El señor Martínez Viera dijo que en el tiempo que lleva desempeñando la Alcaldía ha procurado poner en su actuación el mayor empeño, acometiendo la reorganización de algunos servicios y poniendo en marcha proyectos de obras que se han ido ejecutando paulatinamente.

—En nuestra labor—añadió—hemos tropezado con la falta de medios económicos, pues casi todos los ingresos conque hoy cuenta el Municipio se destinan a las obligaciones más primordiales, como son los haberes del personal y el pago de intereses y amortización del empréstito, sin que fuera de estas atenciones pueda pensarse en proyectos que signifiquen grandes desembolsos.

El Ayuntamiento—siguió diciendo el alcalde—ha actuado a la luz del público y al alcance de toda fiscalización, de lo que puede dar prueba el concejal señor García Martín, de los partidos de izquierdas, que ha venido formando parte de la Corporación, y que ha colaborado en muchos de los asuntos planteados en el seno del Municipio.

Agregó el señor Martínez Viera que no puede hablarse de ilegalidades y menos de inmoralidades, atribuídas a elementos de la Corporación y funcionarios, sin concretar casos y citar pruebas, y que para responder a esas imputaciones permanecerán en sus puestos.

—Si se nos viene a combatir por el solo hecho de no haber pertenecido al Frente Popular y por cuestiones de índole política, nosotros no seremos ningún obstáculo y daremos paso a las oposiciones para que rijan por entero los destinos de la Corporación municipal, pues después de cinco años de actuación en nuestros cargos, eminentemente republicana, no tenemos ánimos para soportar una oposición sistemática y partidista. Y preferimos, ante ello, irnos a nuestras casas.

Refiriéndose a la pregunta que hizo el señor Mingorance en la última sesión, manifestó el alcalde que el Ayuntamiento, accediendo a una petición de la Alcaldía de Huelva, acordó nombrar al señor Lerroux Ciudadano de Honor de Santa Cruz, creyendo el señor Martínez Viera que el jefe del partido radical ha prestado grandes servicios a Tenerife, que le hacen acreedor a dicha distinción.

Por último dijo el alcalde que la petición de la Refinería de Petróleos para ampliar sus instalaciones, pasará a informe de la Junta de Plan Viario y Urbano, y luego será sometida a la aprobación del Ayuntamiento.

MUEBLISTAS ARQUITECTOS DECORADORES

Suscríbanse a "NUEVAS FORMAS", la mejor revista española de muebles, arquitectura y decoración.

ESTANCO 5, LIBRERIA

Plaza de la República, 1. Teléfono 1248.

Cabildo Insular

El edificio del Palacio Insular

El arquitecto director de las obras del Palacio Insular, señor Marrero Regalado, ha visitado al presidente del Cabildo, para darle cuenta de la modificación que ha proyectado en dicho edificio al objeto de habilitar la planta baja, frente a la Avenida Marítima, para café-restaurant y los dos pisos altos y terrazas para hotel.

El señor Arozena encontró muy bien orientado el proyecto del señor Marrero, del que se dará cuenta en una de las próximas sesiones del Cabildo.

Instrucción Pública

Maestros interinos

Ayer fueron nombrados los siguientes maestros interinos por la Junta Provincial de Autoridades de Instrucción Pública.

Doña Luz Pérez García, para Belmonte, en Icod.

Doña Rogelia Fernández, para El Gusano, en Frontera (Hierro).

Doña Fidela Pérez, para la sección segunda de la graduada de niñas de Duggi, en esta capital.

Doña Eladia Galloway, para la sección tercera de la misma.

Doña Hilaria Férez Quintana, para la sección cuarta de la misma.

Doña María Encarnación García, para la quinta sección de la propia escuela.

Doña Benigna Pérez Castro, para la escuela de niñas número 1, de San Borondón, en Tazacorte.

Doña Concepción García Alvarez, para Escalona, en Vilaflor.

Doda Josefina Perdomo Pérez, para Tijarafe, casco.

Notas del Puerto

Vapores llegados ayer

"La Palma", español, procedente de Las Palmas, con carga y 30 pasajeros para este puerto. Consignado a Cruz.

"Astoi Mendi", español, procedente de Rosario, en tránsito. Consignado a Depósito de Carbones de Tenerife.

"Orotava", alemán, procedente de Hamburgo y escalas, con carga general, pasajeros para este puerto y 34 en tránsito. Consignado a Cruz.

"Anversville", belga, procedente de Amberes, con 5 pasajeros para este puerto y 129 en tránsito. Consignado a Elder.

"Dunluce Castle", inglés, procedente de Londres, con carga general, 9 pasajeros para este puerto y 150 en tránsito. Consignado a Hamilton.

"Dagomba", inglés, procedente de Liverpool, con carga general y 5 pasajeros en tránsito. Consignado a Elder.

"Fannus", alemán, procedente de Rosario y Montevideo, en tránsito. Consignado a Ahlers.

Vapores despachados

"Pará", noruego, para Buenos Aires y escalas.

"Anversville", belga, para Matadí.

"Dunluce Castle", inglés, para Beira y escalas.

"Astol Mendi", español, para Dieppe.

"La Palma", español, para Las Palmas.

"Dagomba", inglés, para Duala.

"Tannus", alemán, para Hamburgo.

Notas de sociedad

VIAJEROS

Ayer llegaron de Las Palmas don Lucio Gómez, don Manuel Ruiz Quintero, don Francisco Carreras, don Elías Caro y don Ignacio Martín.

—Han llegado de la Península don José Cruz, doña María Martín, don Luis Cortés y don Pedro González.

—Ha llegado de Santa Cruz de la Palma el periodistas don Andrés de las Casas Casasecas, que esta noche seguirá viaje a Madrid.

—Ha regresado a la isla de la Palma, don Pedro Gómez Acosta.

—Anoche hicieron viaje a Las Palmas, Mr. Hardy, Mr. Moore y señora, don Guillermo Camacho y Pérez-Galdós, don Rogelio Montejo, Mr. Perrin y Mr. Smith.

DIPUTADOS

En el vapor "Villa de Madrid" harán esta noche viaje a Madrid, los diputados electos por esta provincia, don Luis Rodríguez Figueroa, don Elfidio Alonso Rodríguez y don Florencio Sosa Acevedo.

BODAS

Por don Alfredo Ara, director del Centro de Moneda, y para su hijo Alfredo, ha sido pedida la mano de la señorita Patrocinio Esteban Cuesta, de distinguida familia de Don Benito (Badajoz).

ENFERMOS

Se encuentra enferma de algún cuidado la respetable señora doña Dominga García, viuda de Avila. Hacemos votos por su pronta mejoría.

En esta capital se encuentra enfermo de gravedad, el antiguo industrial y estimado amigo nuestro, don Francisco Sánchez González.

—Se encuentra enferma de algún cuidado la señora doña Natividad Ramallo, esposa de nuestro amigo don Juan Davó.

NATALICIOS

En esta capital ha dado a luz una niña la señora esposa de don Walter Hackenberg, empleado de la Litografía Romero.

NECROLOGIA

Ha fallecido en esta capital la niña Adelina de la Rosa Pérez, hija de nuestro joven amigo, el contador de la Junta Administrativa de Obras Públicas, don Francisco de la Rosa Reyes.

El sepelio de la infortunada criatura se verificará a las doce y media de hoy.

A sus desconsolados padres y demás familia, hacemos presente nuestra condolencia.

Información judicial

El Tribunal de Derecho

Han embarcado para Santa Cruz de la Palma los magistrados de esta Audiencia provincial don Emilio Gómez Miranda, presidente de la Sección de lo Criminal, don Federico Campos y don Antonio Espejo Hinojosa, que forman el Tribunal de Derecho que va a ver y fallar las causas instruídas por los Juzgados de Instrucción de las islas menores.

También embarcó para La Palma el fiscal provincial, don Clemente Gonzalvo.

Sucesos varios

Muerte repentina

Anteanoche se retiró a descansar a la fonda "La Coruñesa", donde se hospedaba, el individuo Juan Padrón Méndez.

En la mañana de ayer, al comprobar los camareros que no se había levantado como de costumbre, tocaron repetidas veces a la puerta, y, como no respondiera, entraron, viendo que era cadáver.

Seguidamente se dió aviso al Juzgado de Instrucción, personándose en dicha fonda el señor Ascanio y Tolosa, en unión del actuario. Se ordenó el levantamiento del cadáver y su traslado al depósito judicial, donde seguramente le será practicada la autopsia.

D. E. P. y reciban sus familiares, residentes en esta capital, nuestro pésame.

Accidente automovilista

Ayer por la mañana fué alcanzada en la Rambla de Blasco Ibáñez por el camión de la matrícula de Tenerife número 5.550, la niña Candelaria Pérez, de 13 años de edad, domiciliada en la casa número 12 de la expresada vía.

La citada menor recibió asistencia en la Casa de Socorro, en cuyo centro le apreció el médico de guardia una herida contusa y extensa erosión en la cara dorsal del pie izquierdo y ambas regiones rotulianas. Pronóstico reservado.

Del hecho se dió cuenta al Juzgado.

Una caída

En el barrio de Buenavista sufrió ayer una caída el vecino, Manuel Miranda Barrios,, de 37 años de edad, con domicilio en la ciudadela de Ferrer.

Conducida a la Casa de Socorro, se le apreciaron 3 heridas contusas en la región occipital, de pronóstico leve, salvo complicaciones.

Quejas y comunicados

Para la Alcaldía

Los chicuelos ya no se paran en barras. Desde hace poco tiempo a esta parte han escogido los lugares más céntricos de la población, como por ejemplo la plaza de Weyler, calle de 25 de Julio, Parque Municipal y Méndez Núñez, para teatro de sus travesuras, constituyendo una molestia permanente y, en cierto modo, un peligro para el vecindario.

Los citados pequeños, especialmente desde las 5 y media de la tarde, a 9 y media de la noche, se dedican, en los mencionados sitios, a emplear tiraderas, pistolas de balines y piedras contra los transeuntes, de un modo insoportable.

Es de esperar que el señor alcalde ordene las medidas conducentes a que este estado de cosas desaparezca para tranquilidad de todo el mundo.

UN TRANSEUNTE.

Sociedad Gimnasio

Calle Nueva, número 10 (Cuatro Torres)

El sábado, 7 del actual, a las 9 y media de la noche, se celebrará un

GRAN BAILE DE PIÑATA

amenizado por una famosa orquestina.

El domingo por la tarde, MATINEE, de 5 y media a 9 de la noche.

Vida Militar

Concesión de una cruz

Al teniente auditor de primera clase del Cuerpo Jurídico Militar, fiscal militar de esta Región, don Lorenzo Martínez Fuset, le ha sido concedida la cruz de segunda clase del Mérito Militar, con distintivo blanco, por el mérito contraído al escribir la obra titulada "El Testamento Militar."

Destino

Ha sido destinado a ejercer la Jefatura del Estado Mayor de la octava división orgánica (La Coruña), el coronel del Cuerpo de Estado Mayor don Teódulo González Peral, el que continuará por ahora desempeñando en comisión la Jefatura del Estado Mayor de la Comandancia Militar de estas islas.

Para sustituir a dicho coronel ha sido destinado a la indicada Comandancia el teniente coronel de Estado Mayor, don Luis Villanueva y López-Moreno, quien continuará, según nuestras referencias, por ahora, desempeñando en comisión el cargo de profesor de la Escuela Superior de Guerra que viene ejerciendo.

Presentaciones y despedidas

Ha verificado su presentación en la Comandancia Militar de estas islas el auditor de división don Luis Cortés Echegóve, que ha llegado a esta plaza procedente de la Península en comisión del servicio.

Se ha despedido en dicha Comandancia para incorporarse a su nuevo destino el comandante de Infantería don Rómulo Rodríguez Baster.

Igualmente ha hecho su presentación, por haberse incorporado a su destino el jefe de la Sección de Contabilidad de la citada Comandancia, el comandante de Infatería don Baltasar Gómez Navarro, procedente de Santa Cruz de la Palma, donde se encontraba en situación de "disponible forzoso."

La legislación sobre hospitales y clínicas militares

La Gaceta publica una orden circular de Guerra disponiendo que a partir del 1 de marzo próximo se observen las normas que se insertan, con el fin de recoger en una sola disposición todo lo legislado sobre derecho a hospitalidad en hospitales y clínicas militares.

Delegación marítima

El viaje del vapor "Escolano"

En relación con el viaje del vapor-correo español, "Escolano", actualmente en las islas, las autoridades de Marina de esta plaza recibieron ayer el siguiente telegrama de la Superioridad:

"Ha sido autorizada la Compañía Trasmediterránea para que el vapor "Escolano". de la línea Canarias-Norte de España, retrase diez horas su salida de Las Palmas a Tenerife, correspondiente a los días 4 y 5 del actual, y verifique, con carácter excepcional, escala en Cádiz, continuando después su itinerario para el Norte de la Península."

Ayer zarpó el "Canalejas"

A la una de la tarde de ayer zarpó para el Puerto de la Luz el cañonero español "Canalejas", que, como se sabe, permanecía de apostadero desde hace algún tiempo en esta capital.

El "Canalejas" relevará en la estación de Las Palmas al cañonero "Cánovas del Castillo", que marchará a la Península, a reparar en el arsenal de La Carraca.

Sindicato del Ramo de la Construcción

Sección de metalúrgicos

CONVOCATORIA

Por la presente se cita a todos los trabajadores de esta sección a una asamblea general que se celebrará hoy, viernes, día 6 del corriente, a las 4 y 30 de la tarde, en nuestro local social San Francisco, 61, para tratar del siguiente

ORDEN DEL DIA

1.—Lectura del acta anterior.

2.—Lectura de las bases de trabajo y discusión de las mismas para su aprobación definitiva.

3.—Manifestaciones generales.

Camaradas: debido a la transcendencia de los asuntos a tratar, como es el de las bases de trabajo, y el poco tiempo que queda para presentarlas, que es nada más que esta semana, esperamos que no falte un solo compañero.

Compañeros: por dignidad y por amor propio acudid a esta asamblea.

LA ADMINISTRATIVA

Amigos de la Unión Soviética

Por la presente se cita a los compañeros asociados y simpatizantes a esta organización, para la reunión que se celebrará de constitución el próximo domingo, y hora de las 11 de la mañana, en nuestro local social (Angel Guimerá, 24), a fin de dejar constituída definitivamente ésta.

Por la Comisión organizadora, **Isabel González.**

TALLER DE CARPINTERIA Y EBANISTERIA DE

José Peralta Sosa

Instalado en los garages de Vandewalle desde el año 1927, y que ha hecho los trabajos del Casino, Banco de España y otros de la misma importancia, se hace cargo de presupuestos de obras. Trabajos garantizados.

También avisa al público que tiene terminado un juego de alcoba y un comedor, todo de caoba y de última novedad, para la venta.

AVISO

POR CESACION DEL NEGOCIO Y TENIENDO QUE DEJAR EL LOCAL, SE VENDEN A CUALQUIER PRECIO TODAS LAS EXISTENCIAS DEL ALMACEN DE NOVEDADES PARA SEÑORA EL "BON MARCHE".

ABRIGOS, VESTIDOS, SOMBREROS, MEDIAS, ROPA INTERIOR, ALFOMBRAS Y MIL ARTICULOS CASI DE SALDO.

SE VENDEN TAMBIEN LOS MOSTRADORES, ESTANTERIAS Y DEMAS ENSERES.

FERMIN GALAN, 12.

Huevos frescos de Holanda

GARANTIZADOS, a 6 por una peseta

BOMBONERIA "NIVARIA"

Valentín Sanz, 5.--Teléfono 6-8

USE USTED

Para el tocador:	Jabón PALMOLIVE
Para el afeitado:	Crema PALMOLIVE
Para la piel:	Loción PALMORIVE
Para la dentadura:	Pasta COLGATE
Para los labios:	Carmín COLGATE
Para los niños:	Polvos de talco COLGATE
Jabón colosal:	Jabón HOLLYWOOD

Productos insuperables creados por los grandes perfumistas americanos:

Colgate-Palmolive Peet Company

U. E. A.

Beban más Te

Es la bebida más agradable

EL TE MEJOR ES EL

TE BROOKE BOND

Banquete-homenaje

ORGANIZADO POR A. P. A., SE DARA DENTRO DE BREVES DIAS UN BANQUETE-HOMENAJE A LOS DIPUTADOS ELECTOS, DON RAMON GONZALEZ DE MESA SUAREZ Y DON JOSE V. LOPEZ DE VERGARA.

LAS TARJETAS PARA ASISTIR A ESTE BANQUETE-HOMENAJE SE PODRAN RECOGER TODOS LOS DIAS LABORABLES, A PARTIR DE HOY, EN EL LOCAL SOCIAL, TIGRE, 3, DE 4 A 6 DE LA TARDE.

Salón de Belleza

A cargo de Pepita Hernández Mederos
Santa Cruz de la Palma

Participa a su distinguida y numerosa clientela que desde el 1 de marzo se ha hecho cargo del SALON DE BELLEZA Y PERMANENTES, que con tanto acierto dirigían "Las Cubanitas", en el que continúan practicando los trabajos propios de estos establecimientos.

El salón ha sido trasladado a la calle del Doctor Santos Abreu, número 6, de la misma ciudad.

«La Turmalina»

Esta tienda, sigue vendiendo a precios sin competencia:

Jabón "La Toja", 0'80; jabón "Lux", 0'40; Paños de cocina, 020; Paños gamuza, 0'50; Pañuelos mano, 0'10; Camisetas niño, 0'60; Camisetas caballero, 1'00; Camisetas felpa cierre, 2'00; Paños para pisos, 0'40; Papel corte, manilla, 0'30; Mantas cuna, 0'90; Chambritas color, 1'50; Fajuelas, 1'25; Pantalones goma, 0'75; Sandalias, baratísimas, desde 1'90; Velos mañana, desde 1'25; Estambre en madejas, 0'20; Ovillos crochet, 0'25; Medias Allen A., 3'00; Medias seda finas, a 1'25; Medias sport, 1.

Precios especiales por cantidad en estos y todos los variados artículos de papelería, cintería, perfumería, confecciones de estambre para niños, hilos, sedas y enseres para costura, etc.

Compre en "LA TURMALINA", San José, 34, tienda contigüa a la Foto Benítez.

Grand Hotel Florida

SANTA CRUZ DE LA PALMA

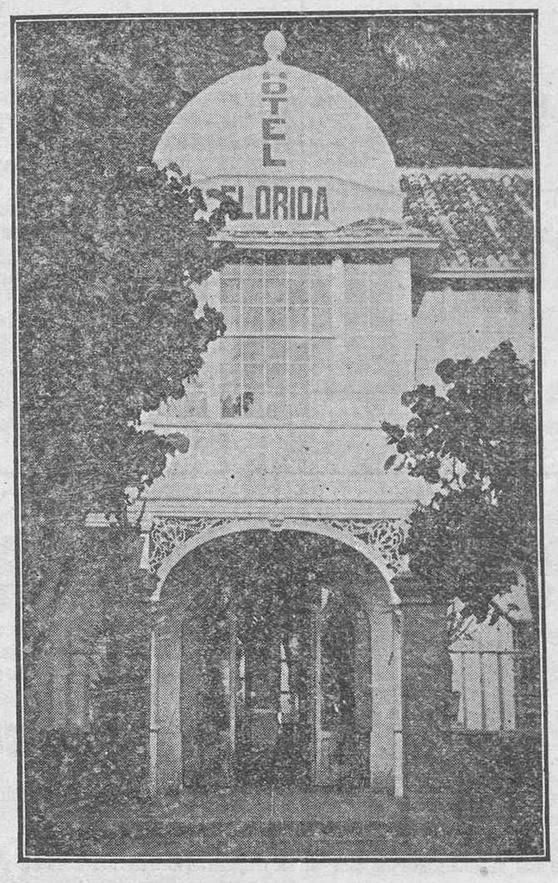

This first class Hotel of new construction is situated in one of the most magnificent spots of the Archipielago, facing the Atlantic ocean provided with every comfort, running water in all rooms, private bath-rooms, surrounded by its own immense and famous tropical gardens. The GRAND HOTEL FLORIDA contains a spacious splendid **dining-room** with glorious view on the sea.

ITS FASHIONABLE SWIMMING-POOL WITH PRIVATE-BEACH ON THE HOTEL-PLAYING-GROUNDS.

ITS SUN-BATHING-TERRACES AND.

ITS CHARMING TEA-PAVILLON AND DANCING-TERRACE, invite you to visit the

ROMANTIC AND BEAUTIFUL ISLAND OF LA PALMA.

Full pension terms, English Breakfast and afternoon-tea included from sh. 9/- on. Special arrangements for a longer stay. Cheap Hotel-car service to the town and for excursions.

JOSE BAUER, Managing Director.

Asociación General de Empleados

DE COMERCIO INDUSTRIA Y BANCA

U. G. T.

Por acuerdo de la Junta directiva de esta Asociación, se cita por la presente a todos los compañeros afiliados a Junta general extraordinaria, que tendrá lugar en nuestro local social el próximo día 6 del corriente (viernes) y hora de las seis de la tarde, con el fin de tratar de los asuntos comprendidos en el siguiente

ORDEN DEL DIA

1.—Lectura del acta de la sesión anterior.

2.—Dar cuenta de una circular de la Delegación Provincial del Trabajo y elección de dos compañeros para formar parte de la Comisión conciliatoria que ha de tratar sobre la readmisión de los compañeros despedidos.

Santa Cruz de Tenerife, 4 de marzo de 1936. P. A. de la J. D. El secretario, Santiago Albertos. V. B. El presidente, Manuel Guadalupe.

Nota.—Dada la gravedad del asunto a tratar se encarece la más puntual asistencia de todos los compañeros.

Sindicato de Productores de Tomates de Tacoronte y Valle Guerra

Por orden de la Presidencia se convoca a junta general a los asociados de este Sindicato en la casa-habitación de don José González García, en la carretera nueva, el día 8 de marzo, a las 9 de la mañana, para tomar entre otros los siguientes acuerdos.

ORDEN DEL DIA

1.—Aprobación del acta anterior.

2.—Procedimiento que ha de seguirse con los contraventores del artículo 12 de los Estatutos porque se rige esta organización, principalmente en lo que hace relación a los números 1, 3 y 6 del mismo.

3.—A quienes por circunstancias especiales procede la aplicación del artículo 10 del citado reglamento.

4.—Otras manifestaciones de los señores socios.

Tacoronte, 28 de febrero de 1936.—V. B. El presidente, A. Fariña. El secretario, J. Fariña.

Ministerio de Cultura 2010

CREACIONES DEL CINE

"Charlot" y su nuevo "film", "Tiempos modernos"

El genial actor y su bellísima colaboradora en el nuevo "film", Paulette Goddard.

La noche del 6 de febrero dejará un imperecedero recuerdo en Broadway. En el Rivoli Theater se estrenaba el nuevo "film" de Charlot, "Tiempos modernos", y toda Nueva York se lanzó a la calle. Millares y millares de personas rodearon el teatro, y la Policía y los bomberos se vieron y se desearon para contener aquella avalancha humana que, ya que no penetrar en la sala, quería presenciar el paso de las "estrellas" que acudían invitadas al acto solemne.

¡Un nuevo "film" de Charlot! ¡Cinco años de trabajo, de meditaciones, de viajes, de observaciones! Cinco años de angustia durante los cuales Charlot ha gastado la mayor parte de su fortuna.

—¿Qué hace Charlot?—preguntaban los interesados.

—Prepara un "film social"—respondían—. Un "film" sobre la crisis... Un "film" humano.

Y enseguida surgía la curiosa interrogación: ¿Será también mudo?

Aquí empezaba la discusión... —No... Habla. —¡Cá! No habla. —¡Vaya! Habla y canta... —¡No es posible...!

Por fin, la noche del 6 de febrero el mundo entero salió de dudas... "Tiempos modernos" es una terrible requisitoria contra el maquinismo... Charlot nos demuestra que la máquina, en vez de redimir al hombre del trabajo, le ha esclavizado. Y, en efecto, el "clou" del nuevo "film" está en que Charlot habla, canta, y... hasta baila.

Pero, ¿es un "film" bolchevique, como se decía? Charlot deja que el público saque las consecuencias... Un poquito revolucionario sí que lo es, porque, después de todo, ésta fué siempre la tendencia de Charlot en sus obras precedentes... Pero, ¿bolchevique? Si todo el "film" nuevo de Charlot es una encarnizada diatriba contra el maquinismo, no es de creer que los bolcheviques le agradezcan esta condenación de sus más exaltados procedimientos.

El éxito de público fué inmenso... La crítica encuentra un poco arbitraria la composición del "film", puesto que todo él se compone de episodios diversos, pequeños "sketches" y escenas sin hilación apenas. Pero reconocen que la gracia desborda de todos ellos, que la fantasía de Charlot es maravillosa y que continúa siendo el artista extraordinario que el mundo entero con justicia admira.

Al final de la proyección, los espectadores aclamaron a Charlot, pero después estallaron las discusiones y tuvo que intervenir la Policía... Charlot, obrero; Charlot, vigilante nocturno; Charlot, mozo de restaurante; Charlot, cantante de "cabaret", supo desencadenar tempestades de carcajadas... El hombre de la sonrisa triste, cuando quiso emocionar, llegó a la entraña del público... Pero, ¿Charlot comunista? ¡Ah! Esto, no. Y como la Policía era impotente para dominar el tumulto, hubo que llamar a los bomberos que, por lo visto, en Nueva York son los casi acreditados "disolventes"... Llegaron, pues, los bomberos, enchufaron las mangas y el agua se encargó de enfriar las discusiones tumultuosas... Cuando todo estuvo apaciguado, Charlot pudo salir del Rivoli Theater del brazo de Paulette Godard—que es en la actualidad la "Charlota" en turno—, y, rodeado de una brillante constelación de estrellas —Douglas, padre e hijo; Gloria Swanson, Kay Francis, Ginger Rogers, Astaire, Robinson, Corina Griffith—, ¡la gran corte de Charlot!

¡Ya se estrenaron—por fin—"Tiempos modernos"! Todos los empresarios de Europa y América esperaban con impaciencia el nuevo "film" de Charlot, dispuesto a disputárselo a golpes de billetes de Banco. Charlot, dejando su comunismo en el estudio para que no se le estropee, está haciendo sus cuentas... Efectivamente, ha arriesgado en esta producción gran parte de su fortuna y se propone extirpar los higadillos de las Empresas... Con Inglaterra ya tiene hecho el contrato, y parece ser que con los ingleses se ha mostrado humano... Al fin y al cabo son parientes... Pero, en París se han tenido que reunir los empresarios de los "cines" más poderosos para ver si entre todos se ponen de acuerdo y reunen lo que Charlot pide... Que debe ser un pico, porque en Madrid, por el derecho de estreno de "Tiempos modernos" no ha pedido más que la miseria de cuarenta mil duros... ¡Cuarenta mil duros por mantener en el cartel una película un par de semanas!

¡Y pensar que con 40 mil duros se sostiene un teatro diez meses dando de comer a un centenar de familias...! ¡Ah!... ¡"Tiempos modernos"!

Primo PAGANO.

Barcos en el puerto

Ayer, a primera hora, llegó procedente de Amberes, el trasatlántico belga, "Anversville", que llevaba en tránsito 134 pasajeros. Fondeó en el antepuerto, y poco después de medio día zarpó con destino a Matadí.

También llegó de Londres y Southampton, el trasatlántico de la Unión Castle Line, "Dunluce Castle", en viaje para Africa del Sur.

En el "Dunluce Castle" hacían viaje 150 pasajeros, y el barco fué despachado por la tarde con destino a Beira y escalas.

Durante la estancia de ambos barcos en este puerto, se organizó una caravana automovilística, en la que los forasteros marcharon de excursión a la Orotava.

A todos los auxiliares de Notarías de la isla de Tenerife

El próximo domingo, día 8, y hora de las diez de la mañana, tendrá lugar una reunión de los auxiliares de Notarías de Tenerife, en el domicilio social de la Asociación de Empleados de Comercio, Industria y Banca de esta capital, al objeto de constituir la Asociación de Auxiliares de Notarías de Tenerife; aprobación de su reglamento; lectura del proyecto de creación del Cuerpo, Mutualidad y Organización de los Auxiliares de Notarías de España, para su estudio y enmiendas por los mismos, y demás asuntos.

A todos los compañeros rogamos su asistencia.

A los señores notarios invitamos a esta reunión, agradeciendo su presencia.

Santa Cruz de Tenerife, 5 de marzo de 1936.—La Comisión organizadora.

Asociación de Propietarios de Vehículos de Tracción Mecànica de Tenerife

CONVOCATORIA

De orden del señor presidente se convoca a junta general extraordinaria, para celebrarla el lunes, 9 del corriente, a las diez de la mañana, en el Cine La Paz.

ORDEN DEL DIA

1.—Lectura del acta anterior.
2.—Solución al asunto de la gasolina.
3.—Proposición de la directiva sobre modificación de la tarifa de los coches en los viajes de turismo.
3.—Nombramiento de la Comisión revisora de cuentas (segundo semestre de 1935) y de dos vocales para la Comisión conciliadora (Delegación del Trabajo).
5.—Manifestaciones de la Directiva y de los señores socios.

Santa Cruz de Tenerife, 5 de marzo de 1936.—El secretario, Antonio Ortiz.—V. B. El presidente, Enrique Pérez.

NOTA.—Se ruega a todos los señores dueños de vehículos de Tracción Mecánica asistan a esta Asamblea, por tratarse de asuntos importantes, como es el de la gasolina.

Acción Popular Agraria

Por la presente se convoca a todos los señores afiliados a esta organización local de Acción Popular Agraria, a la Asamblea que se ha de celebrar el próximo miércoles, día 11 de los corrientes, a las 10 y media de la mañana, en su local social, Tigre núm. 3, al objeto de proceder a la elección del Comité local y tratar de la organización interna del Partido.

En dicho acto se presentarán los candidatos electos, don José V. López de Vergara y don Ramón González de Mesa, para ponerse en comunicación con los señores afiliados y exhortarles a la lucha por la defensa de España.

Santa Cruz de Tenerife, 5 de marzo de 1936.—LA DIRECTIVA.

INFORMACION DE MADRID

Los acuerdos del nuevo Gobierno

La primera enseñanza

Uno de los asuntos últimamente tratados por el Consejo de ministros fué el de la sustitución de la enseñanza religiosa. Se va a sustituir rápidamente la Primera Enseñanza. Para ello, además de la convocatoria que se abrirá entre maestros y maestras, se acudirá a la construción de escuelas en igual número. Donde haya locales apropiados la sustitución se hará de modo inmediato. Donde no, se empezará con la máxima rapidez la construcción y se irá haciendo gradualmente el reemplazo.

El plan sometido por el ministro de Instrucción Pública al Consejo tiene dos etapas: una para realizarla en este año y otra para el próximo. No se cerrarán por el momento colegios. Esto es, que no se decretará ninguna clausura, sino sustituciones, cuando se puedan ir efectuando con arreglo al escalonamiento previsto.

En cuanto a la Segunda enseñanza, no se hará ya nada en este curso, para no interrumpirlo y que pueda terminarse normalmente. A partir del próximo mes de jnio se irá haciendo la sustitución para que tenga efecto total en el curso siguiente, aunque el Gobierno duda de que pueda darse a esa sustitución la amplitud necesaria para que sea total a principio de curso. Para atender a la construcción de escuelas se pondrá en marcha la emisión especial de Deuda que votaron las Constituyentes.

La readmisión de obreros

Respecto a este asunto el ministro de Trabajo había preparado un plan para no dañar intereses, o dañarlos, en todo caso, en la medida más corta. Para ello tenía en cuenta la situación difícil que atraviesan las Empresas y también la individual de los trabajadores que habían reemplazado a los despedidos o huelguistas. Por eso, dentro de la rapidez con que deseaba llevar el desarrollo del plan, había ido procediendo escalonadamente. Se ha conseguido ya la readmisión en ferrocarriles, Ayuntamientos, panaderías, cafés y bares.

Por medio del decreto aprobado hace días, se conseguirá la readmisión por parte de los patronos de pequeñas industrias, que no han podido realizarla hasta ahora más por dificultades de carácter económico que por resistencia o afán de desobedecer al Gobierno.

El decreto afecta en realidad a pocas industrias, pues la mayor parte de ellas, y sobre todo las que están regidas por grandes Empresas, han aceptado ya el personal y éste está trabajando. Las peticiones de indemnización seguirán su curso normal, y podrán o no concederse, con arreglo a lo que determinen los Jurados Mixtos en cada caso concreto.

Los Jurados Mixtos

También llevó al Consejo el señor Ramos, y fueron aprobados, otros dos decretos de menos importancia. Uno se refiere al Jurado Mixto de Ferrocariles, que por estar centralizado en Madrid imponía para los casos de despido grandes trastornos para los interesados que tenían que desplazarse. Aunque el Jurado seguirá centralizado, se incoarán expedientes, enviando documentos y reclamaciones por correspondencia, a fin de que no haya juicios. Una vez en poder del Jurado los datos necesarios, se dictará sentencia sin que los afectados se encuentren en Madrid.

El otro decreto desdobla como estaban al principio los Cuerpos de delegados e inspectores de Trabajo, que fueron separados por la ley de Restricciones.

Los desahucios en el campo

La Gaceta publica el siguiente decreto:

"La ejecución de la ley de Arrendamientos de fincas rústicas de 15 de marzo de 1935 ha creado en el campo español un estado de grave perturbación. De una parte, la utilización abusiva por muchos propietarios del derecho de rescisión que la ley les concede, con el pretexto de que se proponen explotar las fincas directamente, y de otra, el desconocimiento o errónea interpretación por los propios desahuciados de su verdadera posición jurídica, aun con sujeción a los preceptos de dicha ley, que tan levemente los ampara, han dado origen al lanzamiento de numerosos colonos, arrendatarios y aparceros, cuya situación es motivo de preocupación para el Gobierno.

Remediar tal estado de cosas con la amplitud debida es función que corresponde a la soberanía de las Cortes. Pero mientras abordan y resuelven tan interesante problema, importa dictar aquellas medidas que de momento, y sin perjuicio de ulteriores del Poder público, atenúen la situación creada o impidan que adquiera proporciones de mayor alcance.

A este efecto, por acuerdo del Consejo de Ministros, y a propuesta del de Justicia, vengo en decretar lo siguiente:

Artículo 1.º Los jueces y tribunales que conozcan de los juicios de desahucio promovidos contra arrendatarios, colonos o aparceros de fincas rústicas pendientes de resolución, suspenderán el curso del procedimiento cuando la demanda judicial no se haya fundado en la falta de pago de la renta o merced.

Art. 2.º Del mismo modo suspenderán en los mismos cursos las diligencias de lanzamiento pendientes de ejecución.

Art. 3.º Las suspensiones a que se refieren los artículos anteriores subsistirán hasta tanto que las Cortes, a las que se dará cuenta de este decreto, adopten la resolución que proceda."

El decreto de creación de 5.300 escuelas

La Gaceta publica también un decreto de Instrucción Pública, en el que se dispone:

Artículo 1.—Se autoriza al ministro de Instrucción Pública y Bellas Artes, para crear, a partir del 1 de mayo, 5.300 plazas de maestros y maestras, con destino a las escuelas nacionales.

Art. 2.—Dichas plazas, que habrán de distribuirse proporcionalmente en las distintas categorías del escalafón, se calculan, a los solos efectos del crédito que haya de habilitarse, dotadas con 5.000 pesetas cada una de ellas.

Art. 3.—La cantidad que supone la creación de las 5.300 plazas se satisfará con la que figura en el presupuesto vigente para este mismo destino; con la dotación obtenida por la ley de septiembre de 1932 y destinada exclusivamente al plan de construcción de escuelas y con el crédito que se solicitará de las Cortes.

Art. 4.—El ministro de Instrucción Pública y Bellas Artes adoptará cuantas medidas estime pertinentes para la ejecución de este decreto, a cuyo efecto, aparte las plazas que por derecho correspondan a los maestros del plan profesional, se organizarán cursillos intensivos, en los que se utilizarán, además de las escuelas normales, cuantos elementos y centros superiores de enseñanza considere necesarios."

Conferencias

La Universidad de La Laguna organiza un cursillo de extensión universitaria para el Magisterio. Los conferenciantes y temas a desarrollar serán los siguientes:

Don José Escobedo y G. Alberú: "Sistemas filosóficos de Platón y Aristóles".

Don Luis Brú y Villaseca: "Configuración del Universo".

Don Elías Serra Rafols: "La Historia general y la local".

Don Luis Mateo Díaz: "Los sistemas de coordenadas".

Don Eulogio A. Villaverde Moris: "El capital ante el tiempo".

Don Francisco García González: "La guerra química y medios de defensa".

Don José Santa Cruz Teijeiro: "La propiedad: aspectos filosófico, histórico y jurídico".

Don José A. Barasoain Odériz: "Meteorología".

Don Oscar Pestana Ramos: "Algunas direcciones de la filosofía de los valores".

Don Juan Sancho Gómez: "Leyes de combinación".

Don Fulgencio Egea Abelenda: "La nueva Etica basada en la Filosofía de los valores".

Don Jesús Maynar Duplá: "Factores de la conducta e influencia de la educación".

Las conferencias tendrán lugar en la Escuela Normal de La Laguna, todos los sábados, a las 4 de la tarde.

Rebaja de precio

A PARTIR DE ESTA FECHA, ESTA FABRICA DE GAS VENDE

carbón de cock

DE INMEJORABLE CALIDAD, A

Ptas. 3'50 el quintal, y
" 77'00 tonelada, puesto en fábrica.

Santa Cruz de Tenerife, 6 de mar zo de 1936.

CASA FARIZO

Norte, 6

Ha comenzado ya la liquidación de todas sus existencias por traspaso de negocio.

Círculo de Amistad XII de Enero

CASINO DE SANTA CRUZ DE TENERIFE

El sábado, 7 de marzo de 1936, a las DIEZ DE LA NOCHE, se celebrará en los salones de este Círculo el tradicional

Baile de Disfraz de la Piñata chica

ULTIMO DE LA TEMPORADA DE CARNAVAL, en el que se presentará una original PIÑATA, en combinación con valiosos premios, uno de ellos cedido galantemente por el TRUST JOYERO.

Amenizará este gran baile la famosa orquesta del espectáculo FANTASIO, "BEL SINFONIC BOYS".

Lo que por el presente ponemos en conocimiento de los señores socios por si se dignan honrarnos con su presencia y la de su distinguida familia.

Santa Cruz de Tenerife, 5 de marzo de 1936.—El secretario accidental, J. Sigú García.—V. B. El presidente, D. Rodríguez Sanfiel.

Viuda de José Suárez González

SOL Y ORTEGA, 5. LA LAGUNA

COMO FIN DE TEMPORADA, SE REALIZAN CON EL 40 POR CIENTO DE DESCUENTO LAS EXISTENCIAS EN ABRIGOS PARA SEÑORAS Y NIÑOS. TAMBIEN OFRECE A PRECIOS REDUCIDISIMOS VARIOS MODELOS DE CALZADOS PARA SEÑORAS, CABALLEROS Y NIÑOS.

CEREBRINA ULRICI

El tónico mas famoso para la debilidad general, agotamiento, depresión nerviosa, anemia, falta de fuerzas, neurastenia y para los convalescientes de enfermedades agotantes. Nutre. Fortalece. De sabor exquisito.

CEREBRINA ULRICI
NUTRE-FORTALECE
DE SABOR AGRADABLE

Defienda su dinero y salud. Cuando compre el Cordial Cerebrina de Ulrici, no diga meramente Cordial de Cerebrina. Diga Cordial Cerebrina de Ulrici o Cerebrina Ulrici y fíjese que lleve la firma del Dr. C. J. Ulrici en la envoltura y en la etiqueta.

ULRICI MEDICINE COMPANY
NEW YORK, N. Y. CS-11

Royal Victoria

A las 6'30 y 10'15, presentación por Paramount Films, de su gran producción

AHI VIENE EL NOVIO

Por Neils Hamilton y Mary Roland.

Divertida, chispeante y original. Hora y media de risa.

A las 8'30, en función a precios populares, reposición de la producción Paramount Films,

DEJADA EN PRENDA

Una de las grandes creaciones de la pequeña actriz Shirley Temple.

Mañana, sensacional estreno de "El malvado Carabel", la primera superproducción del insigne literato español, Wenceslao Fernández Flórez.

Parque Recreativo

A las 6'30 y a las 10'15.—Metro Goldwyn presenta la interesante producción en español

MARES DE CHINA

Por Clark Gable, Jean Harlow, Wallace Beery y Lewis Stone.

A las 8'15.—Universal Films presenta el gran éxito en español

LA NOVIA DE FRANKENSTEIN

Por Boris Karloff, Elsa Lanchester y Colin Clive.

Y actuación de la popular orquesta "BEL SINFONIC BOYS".

CINE LA PAZ.—A las 8 y a las 10.—Artistas Asociados presenta la producción con escenas en colores, en español

LA CASA DE ROSCHILT

Por el popular actor George Arliss.

CINE AVENIDA

A las 7 y media y 9 y media, estreno de la producción hablada y cantada en español,

LA HIJA DE JUAN SIMON

Por Angelillo, Pilar Muñoz y Carmen Amaya.

Un film dramático y emotivo interpretado por el famoso cantador flamenco. Y un precioso complemento.

Teatro Guimerá

Gran baile de disfraz, el sábado, 7 de marzo

A LAS DIEZ DE LA NOCHE

Elección de "Miss Automovilista 1936"

Las señoritas aspirantes a este título enviarán antes del viernes, a las 8 de la noche, en sobre cerrado, una fotografía, nombres y apellidos y domicilio, al presidente de la Comisión.

Las fotografías serán devueltas el sábado, después de haberse elegido las ocho candidatas.

Las elegidas tendrán que permanecer durante el baile con la cara tapada, a medio antifaz, hasta el momento de ser presentadas al público para la elección de la MISS, (a la una de la madrugada). Actuará en la elección un competente jurado nombrado al efecto, y con la aprobación del público asistente al baile.

Las sociedades locales podrán presentar candidatas.

Santa Cruz de Tenerife, 4 de febrero de 1936.—Por la Comisión: El presidente, Enrique Pérez.—El secretario, Antonio Ortiz.

SECRETARIA, PORLIER, 42.

¿Atención, señores?

¿Sé ha olvidado usted de «COMBINADOS»?

SEGURAMENTE SERA UNA GRATA NOTICIA SABER QUE VUELVEN A ESTAR A LA VENTA ESTOS CIGARRILLOS, QUE PARA SU GUSTO Y SATISFACCION ELABORA LA CELEBRADA FABRICA "LA MASCOTA".

FUMAR "COMBINADOS" ES FUMAR BIEN. PIDALOS EN TODOS LOS SITIOS. — "LA MASCOTA".

Ministerio de Cultura 2010

NOTICIAS, GACETILLAS Y ANUNCIOS VARIOS

Esta noche se embarcará para la Península, nuestro joven amigo, don José Padrón, con objeto de ingresar en el Hospital de San Juan de Dios, de Madrid, para atender a la curación de la enfermedad que desde hace tiempo viene padeciendo.

Deseámosle feliz viaje y completo alivio a sus padecimientos.

POLLUELOS y huevos para incubar, de gallinas de pura raza, seleccionadas, que obtuvieron el primer premio en la última exposición. Se venden baratos. Para verlos, todos los días, en La Cuesta, M. Gubler, finca "La Milagrosa", cerca de la fábrica de mosaicos, y Relojería Suiza, calle Teobaldo Power, 7, Santa Cruz de Tenerife.

Ha sido nombrado auxiliar de la administración civil, con destino a la Jefatura de Obras Públicas de Las Palmas, don Ignacio Pérez Galdós y Ciria.

PARA MASAJE FACIAL.—Se vende un aparato eléctrico, completamente nuevo.—Informes, en esta Administración.

ALMACEN DE MODAS en inmejorable situación en las cercanías del Mercado, se vende con todas sus existencias a precio moderado por ausentarse su dueño. Darán razón, San Francisco 23 (oficina).

BOLSA DEL TRABAJO

HACEN FALTA señoras y señoritas de buena presencia y moralidad, para artículos de fácil venta, particulares.—De 2 a 4, Hotel París.

AVISO.—Se ofrece un portero para de noche, en casa particular, hotel u oficina. Sirve también para enfermero. Razón calle Méndez Núñez, 1.

MECANOGRAFA, para despacho de abogado, se necesita. Dirijanse por escrito a "Montes", en esta Administración, señalando edad y aspiraciones, y consignando la dirección para contestar.

SE NECESITA una sirvienta que sepa algo de cocina, en Imeldo Serís, 59, moderno (piso principal).—Inútil presentarse sin buenas referencias.

CRIADA que sepa de cocina, se necesita, con buenas referencias. Razón, en Méndez Núñez, 9, segundo. Presentarse de 1 a 3.

SE OFRECE mecanógrafa, sabiendo taquigrafía e inglés. Modestas pretensiones. Dirigirse, a Fermín Galán, 13, piso primero.

CRIADA formal, que sepa de cocina, se desea en la calle de Lucas Fernández Navarro, 41.

SE DESEA colocar señora para niñera, atender a matrimonio solo o cocinera. Razón en La Cuesta, junto a la iglesia de San Juan.

VENTAS VARIAS

SE VENDE un juego de sala. Razón, en Teobaldo Power, 27.

SE VENDE un camión marca G. M. C. Informes, Porlier, 14.

MUEBLES.—Se vende precioso juego-dormitorio, de nogal, con lunas; dos camas de riga, con mesas de noche, y cuatro sillas de hierro y mimbre. Se pueden ver, de 10 a 12 y de 2 a 5, en la Rambla de Pulido, 12.

SE VENDE un negocio de pensión, en buen sitio de esta capital, con numerosa clientela, por no poderlo atender su dueño. Razón en esta Imprenta.

PIANO, completamente nuevo, se vende. Darán razón, en la plaza de la Constitución, 3.

POR TRASLADO, se vende en buen estado, juego de dormitorio, armarios y varios muebles. Calle de Enrique Wolfson, 7, (subida de Pino de Oro).

MAGNIFICA OCASION.—Se vende una báscula usada, en perfecto estado de funcionamiento y conservación. Pesa desde un kilo a mil quinientos. Informes, calle Puerta Canseco, 85 (frente a la plaza de Weyler).

GRAN OPORTUNIDAD.—Se vende, por enfermedad de su dueño, un café-bar restaurant, en el sitio más céntrico de la población. Dicho establecimiento está muy acreditado y cuenta con muy buena clientela. Para informes, venta Rambla XI de Febrero, esquina a calle de la República.

SE VENDEN muebles antiguos, en perfecto estado: un sofá, dos butacas, mesas con tapas de mármol y sillas. Razón, en la calle de Jesús y María, 6, piso alto.

PARA LAS SEÑORAS

FIGURINES.—Los mejores. Extenso surtido. Estanco Morales Clavijo, calle de Suárez Guerra, 16.

PLACIDA RAMOS — Tiene el gusto de participar a su distinguida clientela y público en general que después de regresar de Madrid en donde ha practicado los últimos modelos de corte de pelo y ondulaciones, ha establecido un gabinete para señoras en la calle de Suárez Guerra, antes San Roque, número 12.—Precios: Corte de pelo, 1 peseta; ondulación Marcel, 2; al agua, 2; manicura, 2, masaje facial, 5, y permanentes, 15 pesetas. Decoloración del cabello y teñido en todoso los colores. También se hace toda clase de postizos.

Esta noche, a las doce, saldrá con destino a Cádiz y Barcelona, conduciendo pasajeros y frutos para la Península, la motonave de la Compañía Trasmediterránea, "Villa de Madrid".

GRANDES BAILES en la sociedad "Fraternidad", de Viña Nava, La Laguna, el sábado, día 7, desde las 9 de la noche, y el domingo, "matinée", desde las 4 de la tarde. Estos bailes serán amenizados por una orquesta de cuerdas de Santa Cruz. Próximamente dará esta Sociedad una fiesta para la que se hacen grandes preparativos, la que se anunciará en este diario.

EN PEDRO ALVAREZ se celebrará un gran baile el día 8 del actual, con música de cuerda, desde las 2 de la tarde hasta las 12 de la noche.

El Ciclismo Club de Tenerife interesa del Ayuntamiento acuerde la donación de un objeto que sirva de premio para un circuito ciclista, que se ha de celebrar próximamente.

APARATO DE RADIO, usado, onda corta, para 3 o 4 meses, se desea alquilar o comprar. Ofertas a Apartado, 260.

SE SIRVEN comidas a domicilio. Razón en esta Administración.

Ha sido entregada a la Jefatura de la Guardia muicipal, por la señora del Subinspector de dicha Guardia, don Vicente Adsuara, una cartera con documentos militares, a nombre de Cándido Yanes Correa.

LABORATORIOS CRISTELLYS.--Plaza de San Francisco.

VINOS DE LA VICTORIA.—Se expenden al por mayor, al precio de 1'20 pesetas el litro. También se vende al detalle a 1'30 litro.—Depósito de vinos de Francisco Izquierdo, calle Bencomo, esquina a Los Alamos, La Laguna.

La sociedad "Gimnasio", sita en la calle Nueva, número 10 (Cuatro Torres), inaugurará sus salones mañana, sábado, con un baile que comenzará a las 9 y media de la noche.

Entre los socios y particulares que asistan se sorterá un precioso objeto de tocador para señora.

El local ha sido artísticamente adornado, notándose en el elemento joven gran animación para esta fiesta.

SE HA EXTRAVIADO una cartera conteniendo 75 pesetas en billetes y documentación diversa, figurando entre ella un carnet de chófer a nombre de Mario Cruz Padrón. A quien se la haya encontrado se ruega la devolución de los documentos, pudiendo quedarse con el dinero en concepto de gratificación, y entregando aquellos en el "garage" de Camacho, calle de San Francisco Javier o Rambla XI de Febrero, en los salones de don Manuel Cruz.

El mantón con que obsequiaba una persona necesitada el verano pasado, en Bajamar, ha correspondido al número 1.082, siendo su poseedora la señorita María Luisa Martínez.

PENSION.—Marina 6, 2.º. Teléf. 1206

SE TRASPASA Negocio acreditado, en sitio céntrico, propio para señora.—Informes, Bethencourt Alfonso, 28, entresuelo.

INGLES.—Clases por profesora inglesa, método rápido y sencillo. Pensión Thompson, Primero de Mayo, 14, Puerto de la Cruz, Tenerife.

El Boletín Oficial de Instrucción Pública inserta una orden ministerial, concediendo dispensa de defecto físico, para cursar los estudios del Magisterio primario y en su día poder ejercer el cargo de maestro nacional, a don Pedro García Pérez, de la Escuela Normal de La Laguna.

SE VENDEN los salones número 15, de la calle del Doctor Allart, de esta capital; y también la casa de dos plantas señalada con el número 22 de la calle de Juan de Vera, de La Laguna. Para informes, Sergio Suárez de Deza.—Santa Rosalía, 63. Almacén de Vandewalle.

Ha sido nombrado delegado del Gobierno para la isla del Hierro, don Miguel Ayala Méndez.

PIÑONES, AVELLANAS Y NUECES.—Estas energéticas, vitalizadoras, alimenticias y agradables frutas, fuentes de vigor y longevidad, no deben faltar en la mesa de toda casa donde se desee que florezca la salud y la felicidad. Se venden en los principales almacenes de ultramarinos y en la Casa de Régimen, Suárez Guerra, 20. Al por mayor, en el comercio de los señores Viuda e Hijos de García Morales. Representante, Rafael Cuesta, calle de Emilio Calzadilla, número 36.

0.10. PURGANTE MOLINAS 0.10.

CLASES ESPECIALES de Bachillerato y preparación de ingreso en el mismo. Darán razón en la calle 25 de Julio, número 17.

La vida está en la Sangre

Enfermedades de la sangre impura

Son numerosas, y sus manifestaciones dependen del temperamento o de las tendencias hereditarias del individuo. Los desechos venenosos pueden arraigar en los tejidos, en las vísceras y en las articulaciones; de ahí que las dolencias sean infinitamente variadas aunque su origen sea el mismo.

Cuando esos vicios de la sangre atacan a la piel, producen múltiples afecciones, entre las que se pueden señalar como más generalizadas: **eczema, acné, herpes, erupciones, granos, forúnculos, diviesos, picores en la piel, sicosis, urticaria, etc.**

Las personas sedentarias o de edad avanzada, sufren **trastornos de la circulación** que degeneran en **varices, úlceras varicosas y flebitis.**

Con mucha frecuencia los venenos son una fuente inagotable de ácido úrico que ocasiona los dolorosos **males del artritismo: reuma, gota, neuralgias, ciática, lumbago y arterio-esclerosis.**

En fin, los vicios de la sangre causan vivos sufrimientos en la mujer al entrar en la época crítica (menopausia), producidos por **jaquecas, vértigos, congestiones, ahogos, palpitaciones, etc.**

Es la sangre la que lleva a todo el organismo la vida y los elementos de nutrición. Pero cuando se entorpece con toxinas pierde vitalidad y circula defectuosamente. Desde este momento, el complejo mecanismo humano marcha desequilibrado y empiezan a producirse lesiones que, a veces, adquieren suma gravedad.

CARTAS DE AGRADECIMIENTO

Curáronse sus granos

Con gran satisfacción le participo el siguiente caso: Padecía desde hace tiempo de manchas y granos en manos, brazos y espalda, con una comezón que me hacía sufrir horriblemente.

Al leer sus anuncios del Depurativo Richelet decidí probarlo. El resultado ha sido maravilloso. A los pocos días de empezar el tratamiento me desapareció la comezón y poco tiempo después las manchas y granos. Total, que actualmente tengo la piel limpia y sin granos y he vuelto a la felicidad que dá la salud, gracias a su Depurativo Richelet.

FELIPE R. MORENO

Ferraz, 68.-Madrid.

Depurativo Richelet purifica la sangre

Puede asegurarse que este preparado ofrece al enfermo las mayores garantías. Su antigüedad y propagación en varios países; sus éxitos clínicos; numerosos testimonios de médicos y enfermos; toda su historia, en fin, consolida su bien ganada fama de ser el rectificador de la sangre por excelencia, cuya acción eficacísima elimina rápidamente las impurezas de la sangre, restablece la circulación y verifica un maravilloso proceso curativo en todas las regiones dañadas.

Rejuvenece el organismo

A esos bienhechores efectos, añádense los que confiere al Depurativo Richelet la presencia en su fórmula de **Sales Halógenas de Magnesio.** Hoy se sabe que el magnesio es un enérgico tónico nervioso, un regulador de todas las funciones vitales, y un maravilloso estimulante del hígado. Con esas propiedades, el uso del Depurativo Richelet se traduce en una sensación de bienestar, de vigor y renovación de la vitalidad que, en la mayoría de los casos, toma el aspecto de un verdadero rejuvenecimiento.

DEPURATIVO RICHELET

Purifica la sangre
Alarga la vida
Preserva del cáncer

SOLO **4'25** TIMBRE APARTE le costará el frasco. Frasco grande: **7,80** (timbre aparte)

DE VENTA EN FARMACIAS
Pida hoy mismo folleto gratuito al
LABORATORIO RICHELET
San Bartolomé, 30 y 32.-San Sebastián

Varices desaparecidas

Llevaba padeciendo de unas varices persistentes en las piernas, sin conseguir nunca mejoría a pesar de haber probado diferentes medicinas y remedios.

Felizmente, aconsejada por un médico, hice una cura con Depurativo Richelet. No tardé en notar gran mejoría, y al cabo de dos meses de tratamiento me han desaparecido todas las manifestaciones varicosas y me encuentro admirablemente.

MARIA S. LECINA

Alcalá, 136.-Madrid.

DEFENDEOS CONTRA EL CANCER

Antes se ha dicho que el **Depurativo Richelet** contiene **Sales Halógenas de Magnesio.** Falta añadir que dichas sales, según ha demostrado el famoso biólogo Dr. Delbet, previenen la génesis del cáncer y evitan la degeneración de los tejidos. La aplicación de este importante descubrimiento al Depurativo Richelet, añade a sus propiedades depuradoras la de ser **preventivo contra el cáncer** y un medio eficaz de impedir la vejez prematura.

CASAS EN ALQUILER

SE ALQUILA, en La Higuerita, una magnífica casa, con huerta y garaje anexo. Espléndida situación. Informes, Máquinas "Brage", Cruz Verde, 24, teléfono 176.

SE ALQUILA una casa en La Cuesta, en la carretera, al lado de los estanques del tranvía.—Razón, Domingo Marrero, en el Círculo de Amistad-XII de Enero.

CASA PEQUEÑA, con jardín, muy económica, se alquila, en la calle de Los Campos, 14. Razón teléfono 861.

SE ALQUILA casa situada frente a los jardines de Camacho (Salamanca). Consta de seis habitaciones, hall, cuarto de baño, cocina, dos W. C., terraza, patio y pequeño jardín; situación inmejorable, haciendo esquina.—Informes, Doctor Comenge, 16, entresuelo.—Teléfono, 1.237.

EN LA LAGUNA, en el sitio más seco de la población, se alquila por años una casa, con preferencia amueblada y a familia extranjera; consta de hall, sala, cinco dormitorios, cuarto de baño completo, W. C. en la planta baja, cocina con termo-sifón, que alimenta de agua caliente al cuarto de baño; garaje, dos patios con una pequeña habitación cada uno; bonito jardín con dos departamentos, pudiendo servir uno de ellos para establo, porque está preparado para ello, teniendo entrada independiente.—Para informes, en esta capital, Imeldo Serís, 39-13.

FINCAS Y SOLARES

SE VENDE un magnífico solar, situado en la calle del Dr. Allart, número 4 (antes Sol), teniendo ya el citado solar una pared de arrimo y midiendo 342 metros cuadrados. Informarán en la calle de Ferrer, número 42. Teléfono 865.

SOLARES a 2 pesetas metro, a plazos y a 1'50 al contado, se venden en la finca "La Murta", cerca de la de "El Banco". Primer plazo al firmar el contrato, pesetas 20; luego diez pesetas mensuales. Todo comprador entra en posesión del solar al pagar el primer plazo. Para más detalles, don Secundino Barrios. La Cuesta.

PISOS Y HABITACIONES

PARA PEQUEÑO ESCRITORIO, se alquila la accesoria que ocupará hasta fin del presente mes don Bernardo Diepenbrock, en la calle del Tigre. Informarán en la misma accesoria, o en la calle de San Francisco, 4.

SE ALQUILA, a dos kilómetros de la población, y en la carretera del Rosario, una casa pequeña, compuesta de tres habitaciones y demás servicio, con luz eléctrica y agua. Para informes, en la peletería "El Barato", calle de San José, 28, Santa Cruz de Tenerife.

ALQUILO casa de dos plantas y garaje, próximo a dicha casa, en lugar céntrico de la población. Razón, Puerta Canseco, 49, fábrica de gaseosas.

SE ALQUILA, el piso principal de la casa calle de San Francisco, número 4, frente al Círculo Mercantil. Consta de siete dormitorios higiénicos, de techo elevado y espléndida luz; espaciosa sala y antesala; moderna cocina con ventana a la calle, luz eléctrica y gas. Cuarto de baño de reciente construcción con baño, ducha, lavabo, bidé y retrete. Estas dos últimas dependencias, pintadas de blanco. Instalación completa de luz, gas y agua a presión.

Para otros informes, su administrador, don Añaterve Rufino, Fermín Galán, 1. Teléfono 6-2.

SE ALQUILA un piso bajo y un tercer piso, en Méndez Núñez, frente al Parque Municipal.—Informes, peletería de Cremades, Imeldo Serís, 15, y en la tienda de comestibles Méndez Núñez, esquina a Pilar.

SE ALQUILA un piso habitación de una casa recientemente construída, en el Puerto de la Cruz, calle del Blanco, número 10, provisto de cuatro dormitorios, sala, comedor, dormitorio de servicio, dos cuartos de baño y cocina. Además tiene una amplia azotea con una habitación para despojo. Todos los dormitorios, sala y comedor, tienen piso de madera (parket).—Para más informes, Manuel Hernández, en Puerto de la Cruz, calle del Blanco, 16.

SE ALQUILAN pisos pequeños, a 40 pesetas mes, en La Cuesta, y habitaciones sueltas; también se vende un solar en la carretera del Rosario, propio para cualquier negocio, que mide mil metros cuadrados, dándose facilidades para el pago. Para informes, Bernabé Rodríguez, 7.

HABITACION para caballero o matrimonio sin hijos, con o sin pensión.—Razón, Suárez Guerra, 12.

SE ALQUILA una habitación en la casa número 23 de la calle de Emilio Calzadilla, de esta capital. En la misma darán razón.

SE ALQUILA un piso bajo, en la calle de Niceto Alcalá Zamora (La Rosa), número 42, junto al Cuartelillo de la Guardia de Asalto. Tiene cuatro dormitorios, cuarto de baño completo, comedor, cocina, antesala, todo muy cómodo. Para más detalles, don Norberto Morales Rufino, Igualdad, número 1.—Teléfono, 874.

SE ALQUILA, en Salamanca Chica (casas del señor Portell), dos espléndidos pisos; uno tiene 5 y otro 4 dormitorios; dos W. C., cuarto de baño moderno, gas, luz eléctrica y agua a presión; panorama y clima espléndidos; precio muy razonable.—Para más informes, don Norberto Morales Rufino, Igualdad, número 1, teléfono 874.

SE ALQUILAN dos habitaciones amuebladas o sin amueblar, a matrimonio sin hijos o caballero solo, con baño y todo servicio. Razón, Marina, 45.

LABORATORIOS CRISTELLYS.--Plaza de San Francisco.

SE ALQUILA magnífico salón en sitio céntrico, dotado de agua, luz y W. C., y pisos de mosaicos, propio para oficina o depósito. Razón, en Santo Domingo, 24, despacho de vinos, o en Santa Rosalía, 9.

SE ALQUILA el piso primero de la casa de la calle de Alvarez de Lugo número 1, esquina a la Rambla de Pulido. Informarán Vda. e Hijos de Cristóbal Beautell, Rambla de Pulido, 37.

CALZONCILLOS los más prácticos Albert

CASAS EN VENTA

SE VENDE una casa en el barrio del Perú, calle segunda, número 1. Tiene 8 habitaciones y todo el servicio completo. Está recién construida y se vende en 15.000 pesetas. Informarán en la misma, o don José Santana, en el comercio de don Juan de la Rosa.

CASA BARATA, tipo B, dos plantas, sita en la calle Lucas Fernández Navarro, número 64, con 8.000 pesetas amortizadas de su costo; se traspasa acción en 5.000 pesetas, dando facilidades para el pago. Razón, teléfono, 919.

SE VENDE una casa en el barrio de San Andrés. Precio, 4.000 pesetas.—Informarán, calle Doctor Allart, antes Sol, 24, en esta capital, y José Peña González, en San Andrés.

LABORATORIOS CRISTELLYS.--Plaza de San Francisco.

SE VENDE, en la calle del Doctor Comenge, una hermosa casa, compuesta de cuatro dormitorios, comedor bastante amplio, cuarto de baño con todos sus accesorios y calentador de agua; una cocina moderna y amplia y una habitación en la azotea, con su ventana, en el precio de 33.000 pesetas.—También se venden solares en Salamanca Chica, a 13'50 metro, por cantidades.—Para más detalles, Francisco Chávez Reyes, San Martín, 6, teléfono número 1347.

CASA EN GUIMAR.—Se vende o alquila una espaciosa casa terrera, propia para fonda o vivienda de familia numerosa, situada en la entrada de la carretera que va de Güímar a su puerto (Rambla del Primero de Mayo).—Darán informes: en Güímar, Secretaría del Ayuntamiento, y en esta capital, calle de Costa y Grijalba, 5.

AUTOMOVIL "MORRIS" pequeño, tipo sport, en perfecto uso, se vende o cambiaría por coche pequeño cerrado. Ferrer, 49. "Deka."

Ganaderos, industriales, comerciantes: Si queréis velar por vuestros intereses, suscribíos a la interesante revista "LA HACIENDA"

Cebrián, 31 Las Palmas

Ministerio de Cultura 2010

LEJOS DE LA "SALSA"

(Crónica por A. Llombet)

Todo el esfuerzo y los sacrificios de muchos años, por ver el fútbol local en forma brillante, han quedado estériles en estos últimos tiempos. Nada se ha hecho por seguir la buena obra ni se han recogido las enseñanzas. Parece, ante la abulia general, que existe un marcado interés en que desaparezca este deporte. Y esta apreciación la sugiere el deseo de unos cuantos aficionados en llevar a los puestos de responsabilidad a aquellos elementos que nada conocen de fútbol.

Cuando es necesario subir a los puestos directivos a elementos conocedores de la mecánica del fútbol más incomprensión existe en los llamados a elegir a los buenos, dejando en olvido a los malos. Y son éstos los que continúan estoicamente en sus puestos sin pararse a examinar la responsabilidad en que han caído.

Es cierto que el fútbol tinerfeño va desapareciendo. Poco interés existe por ver jugar. Los encuentros no responden a los deseos de los aficionados. Pesan más en el ambiente los desaciertos y las deslealtades que el deseo de ver fútbol. Y esto es lamentable.

Tenerife estaba conceptuado como un valor en el deporte del balompié. Los triunfos obtenidos frente a los equipos peninsulares y extranjeros así lo avalaban. Se vivió mucho del recuerdo de esos triunfos y nada se hizo, ni se hace, por enaltecerlos.

×

El profesionalismo impuesto a la ligera, sin un estudio sereno y convencional, ha dado por tierra con todo. Se ha hecho un equipo profesional (el Tenerife) en forma externa. En lo interno todo continúa igual. Jugadores endiosados, que hacen lo que les da la gana sin que haya la disciplina del profesional, que les haga comprender el cambio de aspecto en que se hallan. Y una carencia absoluta de entusiasmo y de querer "trabajar", que ha hecho palidecer de asombro a los que, en otra forma distinta, supieron defender hasta el último momento.

Ya nada importa. Se pierde uno y otro partido sin que haya un gesto de pundonor. Se han acostumbrado a la derrota. Y lo que es peor: hasta los encargados de imponer una severa disciplina, ante el temor de que el prestigio del Club se empañe, han seguido la corriente de los jugadores...

×

Causa pena ver el futuro desastroso que se nos presenta en este deporte. Nada se ha hecho por limpiar la parte infecciosa. Lo que expusimos a través de muchas crónicas tiene actualmente una realidad amarga. Acertamos. Y nos duele el haber acertado.

Se nos tachó de "románticos" y de hiperbólicos. Y las causas de nuestra razón son conocidas. Comenzó el desbarajuste sin que un freno paralizara tal fenómeno. Y llegó a tomar cuerpo considerable en proporciones alarmantes.

Parecía que era más interesante hacer llegar al fútbol a un ocaso, que darle más significación y realidad en todos sus aspectos. Y todos, absolutamente todos, somos culpables. Unos por hablar demasiado. Otros, por silenciar muchas cosas...

×

La falta de entusiasmo para hacer algo de provecho tropieza, como contraste significativo, con el entusiasmo por censurar y despotricar de aquellos que exponemos los hechos con toda claridad. Esto no nos importa. Callamos, en un tiempo, porque creíamos más conveniente el silencio que la exposición de hechos que pudieran interpretarse como un sentimiento ajeno a la razón y a nuestro sentir. Mas no seguiremos nuestro silencio.

¡Ahora le toca a uno!

A. LLOMBET

Expectación para el partido Tenerife-Unión

Es grande la expectación que existe para el partido del próximo domingo en el Stadium entre los equipos Tenerife y Unión.

Según hemos venido anunciando, este encuentro será a beneficio del equipo del Cabo ante su viaje a la Península, para tomar parte en el campeonato de España.

SE DISPUTARAN UNA COPA

La cervecería "Negresco" ha regalado una artística copa, para que se la disputen en el encuentro del domingo.

Chicote, delantero centro del Deportivo, que el domingo jugará en el encuentro a beneficio del Unión.

Dicha copa se exhibe en el escaparate de la librería Zamorano.

LA ALINEACION DEL DEPORTIVO

El Club Deportivo alineará el siguiente cuadro de jugadores:

Cayol; Villa, Ruperto; García, Nieto, Cubas; Martinica, Domingo, Chicote, Semán, Quique.

Actualidad gráfica

Helena Mayer, la campeona alemana de esgrima, que a pesar de su ascendencia judía representará a Alemania en los Juegos Olímpicos del próximo mes de agosto.

Un detalle de la Olimpiada Blanca que acaba de celebrarse en Alemania.

FUTBOL ENTUSIASTA

El Nivaria acepta el reto lanzado por el titular de Guamasa para jugar en dicho pueblo.

El Nivaria, a cuyo frente está el veterano jugador Elías de León, posee un excelente conjunto, como lo ha demostrado en sus últimos partidos.

FUTBOL INTERNACIONAL

«Los partidos con Checoslovaquia y Suiza pueden ser la rehabilitación de los nuestros», dice Ricardo Zamora

Ricardo Zamora, desde las columnas de "Ya" analiza las causas y consecuencias de las dos derrotas sufridas últimamente por España ante los representantes de Austria y Alemania, y dedica algunos párrafos al porvenir de los nuestros en los encuentros que han de disputar en Berna y Praga, los cuales reproducimos a continuación:

"Dos encuentros nos quedan, ambos fuera, en Berna y Praga. Pocas esperanzas podemos tener de que estos partidos puedan servirnos para rehacer el prestigio que teníamos antes de este año, fatal para el fútbol español. España no encuentra los hombres necesarios para continuar su historial brillante, y en estas condiciones lo más lógico es ir a dos nuevos fracasos, alguno acaso resonante. Sólo podría salvar nuestro prestigio la doble victoria en estas circunstancias. Ganar a Suiza no llamaría la atención lo suficiente para olvidar las dos derrotas que acabamos de sufrir; pero vencer a Checoeslovaquia, sí que significaría la rehabilitación definitiva, como el año pasado vencer a Alemania en su terreno.

Hoy está considerado el fútbol checo como el mejor del continente, superando incluso el de los italianos, y si allí, en Praga, se les venciera, la proeza tendría resonancia mundial.

Sin embargo, nadie ignora, al analizar lo que ocurre a nuestro once nacional, lo difícil que es conseguir esto en los momentos actuales. Pero precisamente por ello, por lo que allí se puede obtener, es preciso lograrlo a toda costa. Para ello se debe empezar a trabajar entre todos, tratando de conseguir ese equipo necesario.

Exíjanse fechas para preparar a los jugadores seleccionados con tiempo; imprímase una táctica a éstos, un método, y estamos seguros de que España responderá, porque no somos de los que creemos que nuestra historia vaya a quedar aquí interrumpida, sino, a lo sumo, que atravesamos una época difícil, de la cual tendremos finalmente que salir triunfantes si sabemos no impacientarnos demasiado.

Que cada cual labore desde su puesto, dando todo lo posible, y el fútbol español volverá a tener la preponderancia que poseía hace un mes."

Después del Portugal-Alemania

Una opinión de Pedro Escartín

«El fútbol latino está en baja

Nos encontramos recién llegadito al gran Escartín. Lleva consigo un maletín, en el que las etiquetas de los hoteles de todos los países se agolpan como proclamas electorales.

—¿De Lisboa?

—De Lisboa, y deseando descansar.

—¿Qué tal el partido?

—Bien; ganó el que jugó y aprovechó más, y éstos fueron los alemanes. No alinearon a Fath, que fué el que nos marcó los dos goals en Barcelona; pero sacaron su suplente, que ya lo quisiéramos nosotros para titular.

—¿Los alemanes?

—Pues los alemanes desplegaron el mismo fútbol que en Barcelona: un juego sobrio, nada espectacular, pero sin perder tiempo y aprovechando todo. Destacaron el interior izquierdo, el medio centro y el delantero centro; pero, en general, el conjunto fué admirable.

—¿Los portugueses?

—Nuestros vecinos pusieron gran empeño en la victoria; pero no pudieron contrarrestar la técnica precisa de los alemanes. Merece destacar a Pinga y a Pereira, que hicieron un partido formidable.

—¿El público?

—Pues chilloncete, pero sin excesos; hay que reconocer que dos derrotas seguidas dan derecho a algún grito que otro.

—¿Tu impresión?

—Pues que España sigue teniendo más fútbol que Portugal; pero que el fútbol latino está en crisis manifiesta. Yo, que he visto a los equipos representativos de Francia, Italia, Portugal y España, puedo asegurarte que se refleja en ellos un gran descenso de juego, siendo en el italiano en el que menos se ha manifestado esta baja forma. Creo sinceramente que todo esto será una ráfaga, y sobre todo, por lo que toca a nuestros jugadores, yo confío en una reacción muy propicia por nuestro temperamento. Las lesiones de Quincoces, Ciriaco, Cilaurren y algún otro han influído mucho en nuestros resultados. Y si me permites, voy a descansar de las dieciseis horas de tren.

¡Permitido!

SICILIA

(De "La Voz".)

Cilaurren, el notable jugador del Athlétic de Bilbao, que se encuentra muy mejorado de su lesión, y ha empezado a entrenarse.

SIFILIS Tratamiento por vía bucal, REEMPLAZA LAS INYECCIONES, eficaz, fácil a seguir con los comprimidos **SIGMARGYL** (Método quimicoterápico del Dr. Pomaret de la Facultad de medicina de París). Solicite el folleto de propaganda antivenérea del Dr. P. Petitjean de París: LO QUE DEBE CONOCERSE SOBRE LA SIFILIS, al depositario: Miguel A. Trujillo, Farmacéutico, Santa-Cruz de Tenerife, quien lo remite gratis. El frasco de **SIGMARGYL** para una cura se vende 17 Pesetas en todas farmacias y droguerías.

RON "La Rueda"

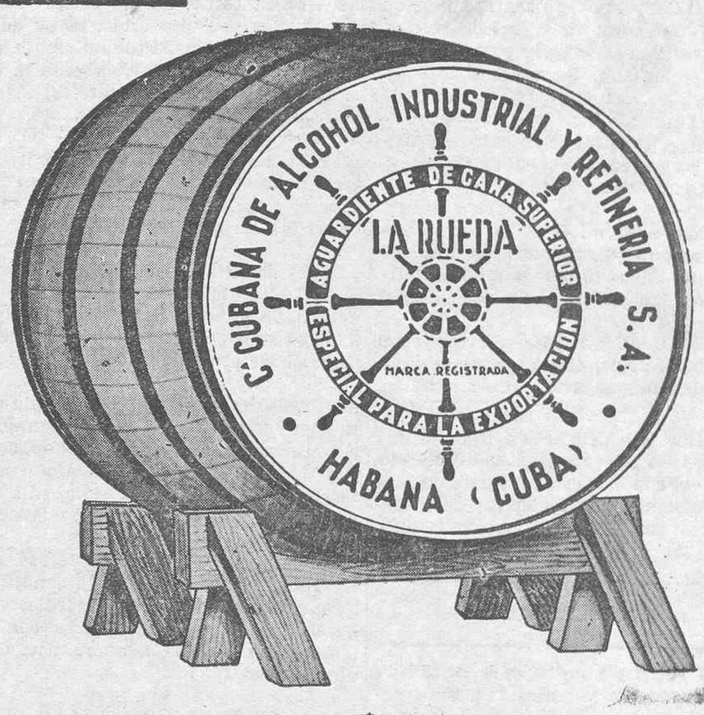

El mejor Ron de Cuba **Exija siempre esta marca**

Un alivio inmediato

POR más de 120 años el Agua de Florida de Murray & Lanman se ha venido usando con éxito como una loción higiénica en muchos casos que no requieren la asistencia del médico.

Mitiga maravillosamente el dolor de cabeza, el reuma, los calambres, etc. Sus propiedades calmantes alivian el dolor mientras que su exquisito aroma deleita los sentidos.

Se vende en todas partes.

2017

AVICOLA MONTSERRAT

SALAMANCA CHICA.--TELEFONO NUMERO 920

Recuerda a los criadores de gallinas que para obtener ponedoras de otoño e invierno, es solamente criando desde noviembre a marzo.

AVICOLA MONTSERRAT, ofrece:

POLLUELOS RECIEN NACIDOS, HUEVOS PARA INCUBAR, AVES MEJORADORAS, de Rhode Island y Castellana, y material de crianza.

Yeoward Line

SALIDAS DEL MES DE MARZO

Marzo,	6 viernes	"GARTAVON"
	10 martes	"ALONDRA"
	14 sábado	"AVOCETA"
	20 viernes	"GARTBRATTAN"
	24 martes	"AGUILA"
	27 viernes	"ALCA"
	30 lunes	"ALONDRA"

Línea fija semanal para Liverpool

El sábado, 7 del corriente, cargará en este puerto con destino a Liverpool, el hermoso vapor

LENITA

Admitiendo fruta hasta las cinco de la tarde.

Dicho buque reune las suficientes cualidades de acondicionamiento y ventilación para asegurar a la fruta un viaje en perfectas condiciones.

Para informes: SINDICATO AGRICOLA UNION DE EXPORTADORES. Avenida de Cuba, 5 y 7.—Teléfonos números 227 y 655.

Chargeurs-Réunis

Servicio frutero a Francia

Carga general.--Pasajes

PROXIMAS SALIDAS

PARA DIEPPE

Vapor "SAN CARLOS" ..... 17 de marzo
" "SAN CARLOS" ..... 7 de abril

PARA BURDEOS Y NANTES

" "SAN MATEO" ..... 12 de marzo
" "SAN MATEO" ..... 24 marzo

PARA BURDEOS

" "LIPARI" ..... 13 de marzo
" "JAMAIQUE" ..... 10 de abril

PARA LA COSTA OCCIDENTAL DE AFRICA

" "JAMAIQUE" ..... 9 de marzo
" "LIPARI" ..... 6 de abril

Para informes: HARDISSON HERMANOS.--Villalba Hervás, (antes Tigre), 5.

La máquina de escribir portátil, preferida por

SU CONSTRUCCION MODERNA.
SU ESCRITURA ELEGANTE Y CLARAMENTE VISIBLE.
PULSACION LIGERISIMA.
RUIDO MINIMO AL ESCRIBIR.

CELEBRE POR

SUS VENTAJAS TECNICAS
MATERIAL DE ALTA CALIDAD
DURACION ETERNA

CON ELLA HASTA LOS NIÑOS APRENDEN A ESCRIBIR EN POCAS HORAS

PRECIO AL ALCANCE DE TODO EL MUNDO, CON GRANDES FACILIDADES DE PAGO

Representante exclusivo para Canarias:

ENRIQUE SIEMENS

EXPOSICION Y VENTA:
PUERTA CANSECO, 55

Octavio Hernández Otazo

FERMIN GALAN, 43

SANTA CRUZ DE TENERIFE

FINLAND SYD - AMERIKA LINJEN

SERVICIO QUINCENAL DE BUENOS AIRES, SANTOS, RIO DE JANEIRO, VICTORIA PARA TENERIFE

VAPORES	Salida de Buenos Aires	Llegada a Tenerife
"BORE VIII"	4 de febrero	1 de marzo
"NAVIGATOR"	15 de febrero	12 de marzo
"HERAKLES"	5 de marzo	26 de marzo
"ORIENT"	17 de marzo	12 de abril
"ATLANTA"	1 de abril	27 de abril
"AURA"	18 de abril	15 de mayo
"BORE IX"	2 de mayo	28 de mayo

Estos buques admiten carga de Buenos Aires para este puerto.
Agentes en Buenos Aires: AGENCIA MARITIMA BASAL S. A. (25 de mayo 252)
Para más informes, dirijirse a su agente en esta plaza: JACOB AHLERS.—Teléfono número 1140

"SAL DE FRUTA" ENO ("FRUIT SALT") Corrige la atonia intestinal

Ministerio de Cultura 2010

INFORMACIÓN TELEGRÁFICA

PRIMERA HORA

El día en los centros ministeriales

EN LA PRESIDENCIA.—HOY HABRA CONSEJO DE MINISTROS

Madrid, 5.16.—El jefe del Gobierno recibió esta mañana, en su despacho oficial de la Presidencia, a los ministros de Obras Públicas y Justicia, señores Casares Quiroga y Lara.

Este, al salir, dijo a los informadores que mañana habrá Consejo de ministros, aclarando las manifestaciones hechas anoche por el jefe del Gobierno al decir que en esta semana no se reuniría el Consejo, pues quiso referirse a que no lo habría en Palacio.

También fué cumplimentado el jefe del Gobierno por los generales Mena, Franco y Urbano, y por el encargado de Negocios de Portugal.

EN GOBERNACION

Al recibir a los periodistas el señor Salvador les manifestó que debido a las gestiones realizadas por el gobernador civil de Teruel se rebajó en cinco céntimos el precio del pan en aquella provincia, lo cual ha causado gran satisfacción entre las clases necesitadas.

Aclaró la versión que del suceso ocurrido en Oyarzun recoge "El Socialista".

Dijo el ministro con referencia a este suceso que la versión dada aseguraba que el militante socialista, Alfaro Rodríguez, que fué detenido el día de las elecciones se le encontró muerto, insinuándose que se le había aplicado la "ley de fugas".

Aseguró el señor Salvador que la noticia no es exacta, pues el muerto fué otro individuo llamado Eustaquio Egozte, y la confusión se debe a que en las ropas que vestía se le encontró un papel con el nombre de Alfaro Rodríguez.

Dijo por último el ministro que la víctima de este suceso había estado durante la madrugada recorriendo los establecimientos de bebida y que se están haciendo averiguaciones para comprobar si fué muerto en riña, porque desde luego es totalmente inexacto lo de la aplicación de la "ley de fugas".

EN PALACIO

El presidente de la República fué cumplimentado esta mañana en su despacho del Palacio Nacional por el jefe de los agrarios señor Martínez de Velasco y por el ex-ministro, señor Iranzo.

EN INSTRUCCION PUBLICA

Al recibir a los periodistas don Marcelino Domingo les manifestó que había conferenciado durante varias horas con una comisión del Ayuntamiento madrileño presidida por el señor Saborit.

—Hablamos especialmente—dijo—de las posibilidades de sustitución inmediata de la enseñanza religiosa en las escuelas primarias, y examinamos los diversos aspectos del problema.

Añadió que en días sucesivos se entrevistará con delegados de los Ayuntamientos de otras capitales para tratar idéntico asunto.

Dijo asimismo el ministro que había tratado con los concejales madrileños del problema de las cantinas escolares, ofreciéndoles la necesaria asistencia económica, pues estima que no puede haber escuela sin cantinas.

Anunció también que había separado a varios altos funcionarios del Ministerio trasladándolos a cargos distintos de los que ocupaban.

LOS TRABAJADORES DE LA ENSEÑANZA

Manifestó a los periodistas el ministro de Instrucción Pública que le había visitado la Comisión ejecutiva de la Federación Española de Trabajadores de la Enseñanza.

Los visitantes le entregaron un documento en el que se plantean diversas cuestiones de interés para el Magisterio nacional.

Dijo el señor Domingo que parte de dichas cuestiones están ya resueltas, otras en vías de ejecución y otras no podrán cumplirse antes de la aprobación del nuevo Presupuesto.

Dijo por último el ministro que los comisionados habían reconocido la razón de las observaciones que les hizo.

NOMBRAMIENTO

Ha sido nombrado gobernador del Banco Exterior el abogado don Ramón López Barranco.

TOMA DE POSESION

Esta mañana tomó posesión de su cargo el nuevo Subsecretario de Estado don Rafael Ureña.

Le dió posesión el señor Arguinaga, quién pronunció un discurso elogiando al nuevo Subsecretario, del que dijo que se ha consagrado totalmente a su carrera, apartado de toda lucha política.

El señor Ureña pronunció breves frases de agradecimiento.

EN EL CONGRESO

La primera acta del sindicalismo español, presentada en la secretaría del Congreso, es correspondiente a Angel Pestaña.

Las actas que hasta ahora han llegado hacen un total de 377.

COMENTARIOS POLITICOS

La atención política durante el día de ayer estuvo concentrada en la reunión de la Ceda y en las manifestaciones que hizo el señor Azaña en un banquete celebrado anteayer.

Después de la reunión de la minoría de Acción Popular, el señor Gil Robles anunció que haría en breve extensas declaraciones políticas para fijar la trayectoria que seguirá su partido en relación con la actitud que adopte el Gobierno.

Sábese que en la reunión se debatieron algunos asuntos que plantearon los elementos de Acción obrerista del partido y que se conocerán próximamente.

Ante los comentarios que se hicieron respecto a unas palabras del señor Azaña en el banquete conque le obsequiaron algunos amigos, decían sus íntimos que lo que quiso decir el jefe del Gobierno, según ha manifestado también el señor Martínez Barrio, es que los partidos republicanos que se hallan en el Poder cumplirán el pacto del bloque popular sin rebasarlo, rigiendo después el Estado con arreglo a los postulados de izquierda republicana, lejanos de las doctrinas socialistas o comunistas.

Añaden que los rumores que se han propalado con motivo de tales manifestaciones sólo tienden a enervar a las personas serenas que se encuadren en partidos proletarios.

EL CASO DENCAS

El Fiscal, señor Balles, ha manifestado que se enviará al Tribunal de Garantías el informe del Fiscal de la República sobre la amnistía del exconsejero de Gobernación de la Generalidad, señor Dencás.

Dichas diligencias se hallan ya en vías de terminación.

UNA NOTA DE LOS SINDICATOS LIBRES

Los sindicatos libres han dado a la publicidad una nota en la que dicen que la Federación española de trabajadores ha hecho un llamamiento de ayuda y que la empresa de "A B C" se la ha brindado ampliamente.

A continuación añaden: Tenemos dispersados millares de individuos pertenecientes a dicha federación, que han sido objeto de represalias desde el año 1931, y a pesar de la intervención del diputado señor Ruiz Alonso, y de la última política de centro-derechas, nuestros miembros siguen condenados al hambre.

El auxilio que ofrece "A B C"—siguen diciendo—no nos humilla, pero no es lo más eficaz. La solución es ordenar la economía nacional y dictar fórmulas que hagan respetar la libertad de asociación y la iniciativa individual, como exigen las esencias de la Constitución.

La Confederación de Sindicatos obreros—agregan—protesta por los propósitos de concordia del Decreto de readmisión, pues tales propósitos se contradicen al obligar al paro forzoso a cien mil trabajadores que están siendo víctimas de los revolucionarios.

Dicen también que la Confederación Española de Sindicatos exige a sus afiliados que actúen dentro de la ley, pero que si los beneficios de ella no les alcanzan, disolverán sus organismos y quedarán todos en libertad para actuar, haciendo constar que van a carecer de pan doscientos mil niños a los que están dispuestos a defender por un elemental deber de humanidad.

Piden por último a las provincias las mismas colaboraciones que se les ofrecen en Madrid.

EN EL MINISTERIO DE ESTADO

El señor Barcia recibió esta mañana la visita del embajador de la Argentina.

También le cumplimentó el encargado de Negocios de Cuba, a quien acompañaba el aviador señor Menéndez Peláez.

TOMA DE POSESION

Se ha posesionado de su cargo el nuevo Director del Instituto de Reforma Agraria, don Adolfo Vázquez Humasqué, que pertenece al Cuerpo de Inspectores del Banco Hipotecario de España.

COLISION ENTRE CEDISTAS Y SOCIALISTAS

En la calle Mayor de Alcalá de Henares dos jóvenes afiliados a Acción Popular agredieron a tiros a un grupo de socialistas, resultando dos heridos de bala y otros dos de porras.

Los socialistas celebraron una manifestación de protesta.

COMENTARIOS DE PRENSA

"El Sol" trata en su artículo de fondo del desarme de las masas y de la necesidad de que queden suprimidas toda clase de armas en los grupos políticos.

"Ahora" se refiere al decreto sobre las readmisiones de los despedidos y pide que las indemnizaciones las pague el Estado, como ya se hizo en 1931, habilitando para ello un crédito para la readmisión de los ferroviarios huelguistas del año 1917.

"Informaciones" supone que pasados estos días de expresión jubilosa del Frente Popular, el Gobierno dedicará todo su celo y su esfuerzo en procurar la cimentación de una paz sólida y llegar a la convivencia, amparando el derecho de todos los ciudadanos que están ansiosos.

EXTRANJERO

REPERCUSIONES DE LA HUELGA DE METALURGICOS EN NUEVA YORK

Nueva York, 5.—A consecuencia de la huelga de metalúrgicos se han adoptado grandes precauciones.

Han llegado procedentes del Este mil hombres que vienen a alistarse como esquiroles, a las órdenes de Bergoff.

Este ha ganado millones de dólares dirigiendo la lucha contra las huelgas.

FIEBRE AMARILLA EN EL BRASIL

Sao Paulo.—El corresponsal de "Folha da Manha", en la ciudad de Avare, informa que se han registrado allí catorce casos de fiebre amarilla. En otras cinco poblaciones rurales se han registrado también algunos casos.

Un comunicado facilitado por las autoridades de Sanidad dice que "se han registrado casos de fiebre amarilla con carácter epidémico". Al mismo tiempo se anuncia que se ha adoptado todo género de medidas para evitar la propagación de la epidemia.

LA HUELGA DE ASCENSORISTAS DE NUEVA YORK

Nueva York.—Debido a la huelga de ascensoristas, que alcanza a unos mil obreros, han quedado excluídos en sus domicilios, sin poder salir de sus pisos, unos 250.000 ciudadanos, que ocupan más de 20.000 edificios.

ANTE LA OFENSIVA DE LOS ITALIANOS TIENEN QUE HUIR LOS RASES KASSA Y SEYUN

Roma.—En el comunicado del alto mando italiano en el Africa Oriental, se dice que ante la enorme ofensiva dispuesta por el ejército de este país al avance abisinio, tuvieron que retroceder huyendo con sus tropas los rases Kassa y Seyun.

Se dice en el comunicado que a raíz de las últimas batallas se han rendido a los italianos destacamentos abisinios enteros.

Las tropas fugitivas han sido bombardeadas por más de un centenar de aviones, causando muchas bajas.

EL MENSAJE DEL REY DE INGLATERRA

Londres.—El rey Eduardo VIII dirigió por radio un patriótico discurso a los pueblos del Imperio británico.

Dijo que proseguirá sin descanso la obra comenzada por su padre, coadyuvando a estrechar los lazos con todo el mundo y especialmente con la India.

Terminó su discurso haciendo votos por la prosperidad del pueblo inglés.

ITALIA POSEERA A FINES DE AÑO CINCO MIL QUINIENTOS AVIONES DE BOMBARDEO

Londres.—Comunican de Roma al "Daily Mail" que Italia ha comenzado la ejecución de un nuevo y vasto programa de rearme de su flota aeronáutica.

Antes de comenzar a ejecutar este programa, Italia disponía de 3.500 aviones, pero, merced a la fabricación diaria de doce aparatos, su número habrá aumentado a fines de año a 5.500 aviones de bombardeo de gran rapidez y de los más modernos.

LOS ANTIFASCISTAS

Nueva York.—Ante el Consulado japonés se celebró una manifestación antifascista, asistiendo muchos miles de personas.

El edificio japonés está custodiado por fuerzas de vigilancia y bien armadas.

MOVIMIENTO SUBVERSIVO EN BOLIVIA

La Paz.—El presidente, señor Tejada, declaró a los periodistas que tiene pruebas concretas de que los comunistas preparaban un movimiento subversivo en todo el territorio de Bolivia. Añade que, en vista de ello, continuará el estado de guerra, aunque se levantará unos días antes de las elecciones parlamentarias y presidenciales.

El señor Tejada agrega que los comunistas preparaban un vasto plan para provocar la revolución social en toda la América del Sur, así como en el Brasil y en Chile. Estas naciones adoptarán también medidas preventivas.

Unicamente se advierte seguridad en el Gobierno paraguayo.

SE AMENAZA CON LA HUELGA GENERAL DEL PERSONAL DE ASCENSORES

Nueva York, 5.—Debido a la huelga de los metalúrgicos no funcionan los ascensores.

La policía ha practicado centenares de detenciones, habiéndose registrado muchos actos de sabotaje.

El Comité de los metalúrgicos anuncia con declarar la huelga general en todos los ascensores de la nación.

LA INTERVENCION DE LOS SOVIETS EN EL BRASIL

Río Janeiro, 5.—Las autoridades brasileñas anuncian que tienen la prueba documental de que los comunistas, dirigidos por Moscú, planeaban establecer el Soviet en el Brasil.

Debía presidirlo Prestes, bajo el control directo de Moscú, cuyo representante sería Berger.

IMPRESION DEL DIA

La situación internacional

Flandin regresa a París, presintiendo que Italia no aceptará la nueva oferta de paz. En Roma se celebran manifestaciones de júbilo por los triunfos militares en Abisinia.

Madrid, 5.14.—Las noticias recibidas hoy de Ginebra dicen que se acentúan los barruntos de que Italia no aceptará los nuevos requerimientos de paz que han hecho al señor Mussolini los Gobiernos de Inglaterra y Francia por conducto de sus representantes en la Sociedad de Naciones.

Con este motivo aumentan las posibilidades de que en la reunión de los 18 se acuerde la ampliación del régimen de sanciones.

Tal medida contribuiría a densificar las sombras que ofrece la perspectiva internacional, temiéndose complicaciones de alcance insospechado por la repercusión que tendrían en diversas naciones.

Estos temores parece fueron los que obligaron al ministro de Negocios Extranjeros de Francia a formular en Ginebra la propuesta de paz; pero se sabe que M. Flandín regresa a París con el presentimiento de que aquélla caerá en el vacío.

★

Los triunfos obtenidos por las armas italianas en los recientes combates de Abisinia han producido desbordamientos de júbilo en Roma.

Anoche se celebraron grandes manifestaciones populares, aclamándose al Ejército y al Duce con delirante entusiasmo.

Los principales diarios, al par que reflejan su optimismo por la marcha de las operaciones militares, se muestran escépticos con respecto a la propuesta pacifista de Ginebra.

Créen desde luego, en la buena fe de M. Flandín, que la patrocina, pero aviva sus suspicacias el lenguaje de determinados círculos de Londres al presentar la proposición en forma de ultimatum, a la vez que la persistencia de Mr. Eden de plantear el problema del petróleo.

★

Aparte de las razones que justifican la resistencia de Italia a aceptar las sugestiones de Ginebra para poner término al conflicto italo-etíope, tampoco Abisinia se muestra propicia a negociar en momentos en que sus repetidas derrotas le impondrían duras y humillantes condiciones de paz. Esto aparte de que los consejeros militares del Negus le aconsejan redoblar la resistencia, confiando sobre todo en la proximidad de la época de lluvias que ayudará a sus ejércitos a buscar un desquite, quebrantando los bríos de las fuerzas invasoras, que se verán obligadas a detener su avance.

★

Por último, la prensa de hoy de París refleja igualmente el temor de que la obstinada actitud de Mussolini, negándose a aceptar toda fórmula conciliatoria, obligue a llevar a adelante el embargo del petróleo.

Al recoger estas inquietudes y preocupaciones del momento internacional, los diarios parisinos expresan su seguridad de que el Gobierno atiende preferentemente el desarrollo de los acontecimientos y vigilará por los altos intereses de Francia.

PROVINCIAS

UN CRIMEN MISTERIOSO

Zaragoza, 5.—La policía realiza investigaciones para averiguar el alcance del suceso ocurrido anteanoche en uno de los cuarteles de esta ciudad, donde se oyeron varios disparos de pistola.

Al oír las detonaciones acudieron los soldados de guardia, que hallaron el cadáver de su compañero, Hermenegildo Soles, que presentaba un balazo en la cabeza.

Junto al cadáver fué encontrada una pistola automática.

Al practicarse la autopsia se ha descubierto que tenía dos heridas más, mortales de necesidad, siendo imposible que se trate de un suicidio.

El crimen aparece envuelto en el mayor misterio, pero la policía espera dar con la pista.

LO QUE DICE EL JEFE REGIONALISTA

Barcelona.—El señor Cambó ha hecho las siguientes declaraciones: "No solamente no me ha molestado quedarme sin acta, sino que habría experimentado una viva contrariedad en el caso de haberla obtenido. Yo he llevado la dirección de la campaña electoral y al quedar vencida la coalición, era justo y natural que personalmente quedara yo vencido. Si yo hubiera triunfado cuando la gran mayoría de candidatos del Frente catalán de orden, sucumbían, habría tenido la máxima pena que debe tener el capitán de barco que naufraga cuando hay muchas víctimas y él figura entre los supervivientes".

BAJA EN EL EJERCITO

Barcelona, 5.—El capitán, don Servando Mora, ha pedido la baja en el Ejército.

MITIN OBRERO

Barcelona, 5.—En el Circo Price se celebró esta tarde un mitin organizado por los obreros del ramo de transportes, expresándose los oradores con dureza para los patronos.

Acusaron a Badía y Dencás de haber provocado los conflictos de transportes y del ramo del agua, en el tiempo que desempeñaron cargos en la Generalidad.

EN LA CARCEL DE BARCELONA SOLO HAY 900 PRESOS

Barcelona, 5.—El jefe de la Prisión de esta ciudad ha manifestado que solamente quedan 900 presos comunes, habiendo sido libertados todos los que cumplían condena por delitos políticos y sociales.

FABRICAS QUE REANUDAN EL TRABAJO

Barcelona, 5.—Han sido retiradas de los muelles cuatro mil balas de algodón, reanudándose el trabajo en las fábricas, donde fué interrumpido por carencia de primera materia.

EN CADIZ

Cádiz.—El Ayuntamiento ha acordado el cese de 69 empleados municipales.

También acordó retirar las subvenciones que disfrutan varios centros e instituciones católicas.

FUERZAS DEL TERCIO

Oviedo.—Ha marchado para Africa la bandera del Tercio que prestaba servicio en Asturias.

EN BILBAO

Bilbao, 5.—El sábado se celebrará un festival organizado por el Frente Popular.

Asistirán el ministro señor Ruiz Funes, el gobernador civil y autoridades locales.

Hoy terminaron las operaciones del escrutinio de la segunda vuelta.

Resultaron triunfantes los nacionalistas Jauregui, Torre y Aguirre.

EN SEVILLA

Sevilla, 5.—A bordo del vapor alemán "Aunacorde" se suicidó el capitán Gustavo Valey, ignorándose las causas que le obligaron a adoptar tal resolución.

En la calle de Escaramilla se cayó de un balcón el vecino Antonio González, resultando herido gravísimo.

El alcalde ha anunciado que mañana se dirigirá por radio al vecindario para hablarle sobre temas de interés municipal.

Una comisión de comerciantes le ha visitado para pedirle influya cerca del Gobierno al objeto de aplazar la celebración de las elecciones municipales hasta el día 26 de abril, a fin de no dificultar las tradicionales fiestas de Semana Santa y la Feria, a las que este año se trata de dar gran esplendor.

ACCIDENTE

Oviedo, 5.—Una camioneta de Intendencia Militar arrolló en la vía públigca a Ricardo Menéndez y Delfina Iglesias.

Ambos resultaron muertos.

CAÑONEROS

Ferrol, 5.—Los cañoneros mejicanos construídos en estos astilleros zarparán el día 15 para América.

Parque Recreativo

HOY, VIERNES, 6.—GRAN PROGRAMA CINEMATOGRAFICO.—A LAS 6 Y 30 Y A LAS 10 Y CUARTO.—SENSACIONAL ESTRENO.—METRO GOLDWYN MAYER, presenta la imponente y maravillosa película, TOTALMENTE HABLADA EN ESPAÑOL, titulada

MARES DE CHINA

Con el siguiente fantástico reparto: CLARK GABLE, JEAN HARLOW, WALLACE BEERY, LEWIS STONE y ROSALIND RUSSELL.

A LAS 8 Y CUARTO.—GRAN FUNCION POPULAR.—BUTACA, 1'25.—1. UNIVERSAL FILMS, presenta la imponente película EN ESPAÑOL

LA NOVIA DE FRANKENSTEIN

Por el gran actor BORIS KARLOFF, con ELSA LANCHESTER y COLIN CLIVE.
2.—Gran fin de fiesta, presentando un seelcto y escogido programa la notabilísima orquesta

"BEL SINFONIC BOYS"

La taquilla, abierta desde las tres de la tarde.—TELEFONO, 3-4-1.
LOS MEJORES PROGRAMAS DE CINE LOS TIENE USTED EN EL PARQUE RECREATIVO.--COMPRE SUS ENTRADAS, LLAMANDO AL TELEFONO 341.

Teatro Guimerá

Domingo, 8 de marzo de 1936.—A las 10 de la noche

GRAN BAILE DE MASCARAS (Ultimo de la temporada)

Organizado por la MASA CORAL TINERFEÑA, y amenizado por la famosa orquesta de jazz "BEL SINFONIC BOYS".

ARTISTICA Y ORIGINAL PIÑATA VALIOSOS REGALOS

Actuación de la rondalla de la MASA CORAL, bajo la dirección del maestro don S. Alvarez.

Para encargos de palcos, en la Secretaría de la "Masa Coral Tinerfeña", teléfono, 123

Ministerio de Cultura 2010

DE ANOCHE

Un hermano de don Miguel Maura, muerto en Bilbao por negarse a abonar un seguro

El gobernador dice que el crimen no ha tenido carácter político ni social

Madrid, 5.23.—El gobernador civil de Bilbao comunica al ministro de la Gobernación que en las oficinas de la Subdelegación de la Compañía de Seguros "La Unión", situadas en la calle de la Estación, se presentó esta tarde Mariano Coto, de 27 años, natural de Deusto, para exigir el abono de un seguro que ya había reclamado anteriormente.

El gerente de la Compañía, don José María Maura y Gamazo, se negó a abonarlo, fundándose en que no se trataba de un accidente del trabajo, toda vez que el reclamante había perdido ambas piernas en un atropello de automóvil, hecho totalmente ajeno a su profesión.

Mariano exigió airadamente se le abonase el seguro, y como no se accediera a su pretensión, sacó una pistola, y con ella hizo numerosos disparos sobre el señor Maura, hasta agotar los dos cargadores del arma.

La víctima, en estado gravísimo, fué conducida a la Clínica del Dr. San Sebastián, que le practicó una cura de urgencia, avisándose al mismo tiempo a los familiares del señor Maura.

El gobernador comunica que el suceso carece de carácter político y social, pues se trata de un asunto de índole privada.

La primera autoridad estuvo al mediodía en la clínica, para informarse del estado del herido, conferenciando por teléfono con el ministro de la Gobernación, al que informó del suceso, en la forma relatada.

FALLECE EL SEÑOR MAURA

A las cinco de la tarde falleció don José Maura, a consecuencia de las heridas recibidas.

Presentaba siete balazos, uno de los cuales le atravesaba los pulmones.

Don Miguel y don Honorio Maura han marchado esta noche a Bilbao.

El suceso ha causado gran impresión en aquella capital.

EL BLOQUE NACIONAL OTORGA PLENOS PODERES AL SEÑOR CALVO SOTELO

El Comité Ejecutivo del Bloque Nacional se reunió esta tarde para examinar la situación política.

Se acordó reconocer la urgencia de coordinar las fuerzas contrarrevolucionarias, para una defensa eficaz del orden social.

El Comité otorgó un voto de confianza al señor Calvo Sotelo, que tendrá plenos poderes para reorganizar la entidad.

En breve publicará el Bloque Nacional un manifiesto al país.

SE APLAZA HASTA EL LUNES LA REUNION DE LA DIPUTACION PERMANENTE

La Diputación Permanente de las Cortes, convocada para hoy, con el fin de tratar de la emisión de obligaciones del Tesoro por valor de 350 millones de pesetas, ha aplazado la reunión hasta el próximo lunes, a las cuatro y media de la tarde.

UNA REUNION PARA CONSTITUIR LA MINORIA CENTRO

Hoy se reunieron los diputados portelistas, agrarios y progresistas, acordando constituir la minoría centro, que presidirá el señor Portela Valladares.

Dentro de breves días publicarán un manifiesto dirigido al país.

EN EL PALACIO DE COMUNICACIONES

En el salón de actos del Palacio de Comunicaciones se efectuó hoy la toma de posesión de los directores generales de Correos, Telecomunicación y Marina Mercante.

Asistieron al acto el ministro, señor Blasco Garzón, el Subsecretario, don Bernardo Giner de los Ríos, el alto personal del Ministerio y numerosos funcionarios.

El presidente del Sindicato de Comunicaciones pronunció un discurso, pidiendo al ministro que se legalice la situación del Sindicato dentro de la más estricta justicia.

El señor Blasco Garzón contestó agradeciendo la colaboración prestada por los directores salientes, y manifestando que los nuevos son personas de gran competencia técnica y que precisamente por esa cualidad se les ha designado para desempeñar el cargo.

Exaltó los preceptos de justicia, manifestando que siendo él defensor de los derechos individuales, con el mismo celo defenderá los corporativos.

Glosando las frases de un jurista, el señor Blasco Garzón dijo que la justicia debe ser a un tiempo mismo enérgica y dulce.

Afirmó por último el ministro que en los asuntos de su Departamento procederá con ecuanimidad y justicia, no actuando al dictado de nadie, para que las decisiones no puedan mixtificarse.

El señor Blasco Garzón fué muy aplaudido.

MANIFESTACIONES DEL SEÑOR GIL ROBLES

Los periodistas publican las siguientes declaraciones del jefe de la Ceda.

Dice que la votación obtenida por su partido en las últimas elecciones ha sobrepasado a las del año 33.

Atribuye la derrota electoral a las siguientes causas. A no haber podido realizar desde el Poder el programa propio, sino el que le impusieron las circunstancias políticas. Al empeño del señor Portela en crear un grupo centro. A la bandera de la amnistía desplegada durante la campaña electoral por las izquierdas. A las coacciones registradas en ciertas provincias, que determinaron muchas abstenciones, y a la deslealtad de algunos de sus aliados para arrebatarles los puestos de las minorías.

Dice que su partido llevará más de cien diputados a la Cámara y no cree que la mayoría le anule las actas obtenidas justicieramente, porque cualquier atropello de las izquierdas se volvería en contra de ellas.

Por último, dice que él y sus amigos colaborarán con el Gobierno en mantener el orden, sin perjuicio de defender su ideario, y que es incierto que haya pensado en retirarse de la dirección de la Ceda.

LO QUE DICE EL SEÑOR PEREZ MADRIGAL

También publican los periódicos declaraciones del señor Pérez Madrigal sobre el momento político.

Dice que en las Cortes del 33 se incubó el triunfo de las izquierdas por no seguir aquéllas el camino que se marcó en las elecciones.

Los gobiernos de los señores Samper y Chapaprieta contrariaron la voluntad del país, desarrollando una política que era un remedo de las estafas y picardías que luego habrían de escandalizar a la opinión, con sensible descrédito de los gobernantes y de muchos de los componentes de la Cámara.

Por otra parte, las doctrinas del señor Lerroux y el candor del señor Gil Robles frustraron la política de las derechas, afianzadora de la unidad de la patria.

Crée que el nuevo Parlamento será agitado, dramático y largo, pues la revolución no se dejará quitar lo conseguido.

Opina, por último, que el señor Azaña mantendrá una situación de centro-izquierda, y que el frente nacional volverá a reconquistar los valores tradicionales que quieren malbaratarse.

EN PROVINCIAS

El Delegado de Hacienda de Málaga ha comunicado al alcalde que se ha recaudado una cantidad importante de multas impuestas por evasión de capitales, y que una parte de estos ingresos se destinará a gastos municipales, según acuerdo adoptado.

—En el pueblo de Jimers se suscitó una discusión política entre Francisco Pedrosa y Roque Rubio, resultando éste muerto de una puñalada.

El agresor fué detenido, y a causa de la actitud de protesta del pueblo, que quería lincharle fué conducido a Gaucín, protegiéndole la guardia civil contra las iras populares.

—En Guadiz (Granada), y durante una reunión que celebraban elementos catequistas, algunos grupos intentaron derribar las puertas de la casa donde aquellos se hallaban, por creerse que era una reunión de monárquicos.

Los reunidos huyeron por las ventanas, protegidos por la guardia civil que acudió al lugar del suceso al producirse el tumulto.

LA SUSCRIPCION DE "A B C"

Las cantidades recibidas en "A B C" para socorrer a los obreros libres, despedidos en virtud del último decreto, ascendía hoy a 25.000 pesetas.

Los afiliados a la F. E. T. que trabajan aportarán a este socorro el dos por ciento de sus ingresos.

EN LA PRESIDENCIA

Madrid, 5.22.—A las 6 de la tarde llegó a la Presidencia el señor Azaña, manifestando a los periodistas que carecía de noticias.

Solicitó informes sobre el suceso de que había sido víctima en Bilbao don José María Maura, informándole los periodistas de los detalles que se habían recibido.

El señor Azaña dijo que llamaría por teléfono a don Miguel Maura para expresarle su pésame por la desgracia que le aflige.

Poco después llegaron a la Presidencia, para visitar al señor Azaña, los ministros señores Barcia y Giral, el general Burguete, y el señor Barnés.

NO HAY AUMENTO DE CONTRIBUCIONES

El periódico "La Voz" desmiente que en el último Consejo de ministros se tratara de la elevación de las contribuciones territorial e industrial.

Lo ocurrido, dice, fué que el ministro de Hacienda pidió la aprobación de un expediente autorizando a ciertos Ayuntamientos para recargar en un diez por ciento las contribuciones a fin de realizar obras en algunas localidades, remediando el paro obrero en aquellos sitios donde el conflicto es más agudo.

SE TRATA DE FUNDIR EN UN SOLO PARTIDO A LA IZQUIERDA Y UNION REPUBLICANA

También dice "La Voz" que el interés político del momento está en las entrevistas de los señores Azaña y Martínez Barrio para tratar de fundir en uno solo los partidos que ambos dirigen.

Añade que esta fusión quedará hecha probablemente antes del día 17, pues el señor Martínez Barrio tendrá que presidir las Cortes y la dirección de Unión Republicana habría de delegarla en otra persona.

EL DOLOR ENVEJECE

Al que sufre se le conoce en la cara. El dolor nos amarga la existencia y no nos deja pensar en otra cosa que en el sufrimiento. Las horas de tormento aniquilan las energías dando a nuestro semblante la expresión de agotamiento que nos hace parecer más viejos. ¡No sufra! Recobre su bienestar y optimismo, tome 1 ó 2 tabletas de Cafiaspirina, que vencen cualquier dolor en pocos minutos.

BAYER

Cafiaspirina

EL PRODUCTO DE CONFIANZA

Ultimas noticias

Se dice que el Negus ha aceptado la tregua propuesta por Ginebra

EL AVANCE ITALIANO

Roma, 5.—El general Badoglio telegrafía que el segundo Cuerpo de Ejército ha llegado al río Takage, persiguiendo a los fugitivos. Añade que desde el 29 de febrero al 2 de marzo se han librado violentos combates, retrocediendo el enemigo después de sufrir enormes pérdidas.

En Tembién y Chire han sido recibidas con entusiasmo las tropas italianas.

El duodécimo batallón ofreció al general Badoglio una ametralladora que perteneció al Negus.

En el frente Norte sólo quedan restos de los ejércitos etíopes que huyen hacia el Sur.

¿EL NEGUS ACEPTA LA TREGUA?

París, 5.—Asegúrase que el Negus ha aceptado el ofrecimiento de tregua que ha hecho el Comité de Ginebra.

Oficialmente se desconoce la exactitud de la noticia.

EL SABADO ROMPERA MUSSOLINI SU SILENCIO

París, 5.—Informes recibidos de Roma dicen que el sábado por la noche contestará Mussolini al requerimiento de Ginebra.

Añádese que el Duce aceptará el ofrecimiento que le ha brindado el Comité de los 13 de Ginebra, pero exigiendo absolutas garantías militares para evitar que se reorganicen las fuerzas del Negus, hoy en franca derrota.

Se dice que pedirá también sea bloqueado el depósito de armas y municiones británicas que existe en Djibouti, con destino al Negus.

DISTURBIOS EN PARIS

París, 5.—En el barrio Latino produjeron hoy los estudiantes varios disturbios.

Algunos grupos arrojaron bombas lacrimógenas.

Otros grupos impidieron que el catedrático Jefe diera clase.

En previsión de nuevos desórdenes la policía ocupa varias calles del barrio Latino.

SE RECHAZA LA REFORMA ELECTORAL

París, 5.—En la sesión de hoy en la Cámara, y después de un animado debate, se acordó desistir de la reforma electoral por 301 votos contra 229.

En la votación fueron derrotados los socialistas y comunistas.

EL GOBIERNO DEL JAPON

Tokío, 5.—Hiota ha recibido el encargo de formar Gobierno, habiendo comenzado los trabajos.

LA CRISIS JAPONESA

Tokío, 5.—El nuevo jefe del Gobierno ha encargado de la cartera de Negocios al Embajador en Roma, Yoshira.

Para la cartera de Guerra se indica al general Teranchi, partidario de que se refuerce la defensa nacional y de una enérgica política exterior.

Los generales Hayashi y Mozaki, responsables de los pasados sucesos, han dimitido sus cargos.

ES DETENIDO EN RIO JANEIRO EL JEFE DEL ULTIMO MOVIMIENTO REVOLUCIONARIO

Río Janeiro, 5.—Ha sido detenido en esta capital, el jefe del último movimiento revolucionario, Julio Prestes.

En el momento de la detención estaba acompañado de una mujer que se cree sea su secretaria.

Desde hace tres meses le buscaba la policía, no habiéndole podido identificar por haberse rasurado la barba, que le daba carácter.

Prestes dirigió la revolución del año 24, afiliándose luego al partido comunista y eligiéndosele miembro del Komitern.

Ultimamente se le había designado por los Soviets para dirigir la revolución en el Brasil.

Se sabe que el comunista Barren fué el que reveló a la policía el paradero de Prestes, procediéndose seguidamente a su detención.

Al anunciarse en los periódicos que había sido detenido, el denunciante se arrojó desde un tercer piso al patio de la prisión, matándose.

Barren era hijo de un significado comunista yanqui.

ANOCHE, EN "VILLA LA PEÑA"

El banquete en honor de los diputados de izquierdas

En el Hotel "Villa la Peña" se celebró anoche el banquete ofrecido a los diputados del Frente Popular que salieron triunfantes en esta provincia en las últimas elecciones.

Asistieron al acto más de 200 comensales, figurando representantes de todos los partidos de izquierdas y comisiones de los pueblos del interior de la isla, que se asociaron al homenaje.

A la hora de los brindis hicieron uso de la palabra los nuevos diputados, señores Alonso (don Elfidio), Díaz Castro, Sosa Acevedo y Rodríguez Figueroa.

Todos expresaron la satisfacción que les producía el reunirse con los amigos y correligionarios que en la jornada del 16 de febrero mantuvieron latente el espíritu democrático, para sacar triunfante de las urnas la candidatura del Frente Popular, uniendo el nombre de Tenerife al de las demás provincias españolas que tan elocuentemente expresaron su repulsa a los anteriores gobernantes.

Se refirieron a la labor que debe realizarse ahora para no perder las posiciones conquistadas y republicanizar los pueblos, impidiendo la vuelta a los antiguos procedimientos caciquiles.

Hablaron los diputados de la labor que se impone llevar a cabo cerca de los Poderes públicos y en el Parlamento, para resolver problemas apremiantes en la provincia, especialmente de los que tiendan a mitigar el paro obrero y a levantar la agricultura de la ruina que ha empezado a dibujarse.

Por último habló el gobernador civil interino, don José Carlos Schwartz, haciendo también resaltar la importancia y significación del triunfo obtenido en la pasada lucha, que debe aprovecharse para infiltrar en Tenerife el verdadero sentimiento republicano.

Felicitó a los partidos de izquierdas y a los obreros por su actuación activa y decidida en las pasadas elecciones, donde dieron su verdadero ejemplo de civismo.

Se refirió por último a su actuación en el Gobierno civil, donde ha procurado ser intérprete de la confianza que en él han depositado los partidos del Frente Popular, adoptando como primera medida la renovación de las Comisiones Gestoras, para que estén integradas por los hombres que en defensa de la democracia dieron el triunfo a las izquierdas.

Todos los oradores fueron muy aplaudidos, vitoreándose a la República.

De los pueblos

CHARCO DEL PINO

Baile en "Era Alta"

Esta sociedad organiza para el domingo próximo, a las 9 de la noche, un baile de disfraz en sus salones, como despedida de la temporada.

En este baile se presentará una original "piñata", con valiosos premios.

Amenizará la fiesta la notable orquesta, "Llanito", que ejecutará las mejores piezas de su repertorio.

Excursión futbolística

PUERTO DE LA CRUZ

El próximo domingo se desplazará a esta población para contender con el San Telmo, el equipo de esta capital Nápoles S. C.

Acompañarán a este equipo un grupo de señoritas, entre las que figurará Rosario Yanes "Miss Nápoles", que hará el saque de honor, y el sexteto "Tan Bar", que amenizará el partido y una matinée que se celebrará a continuación.

La excursión partirá a las 12 en punto del barrio de Buenos Aires, de esa capital, siendo el precio de ida y vuelta 3 pesetas para caballeros y 2 para señoritas.

R. Fernández de Misa

MEDICO

TEOBALDO POWER, 22 TELEFONO NUMERO 474

COMPAÑIA TRASMEDITERRANEA

CUADRO DE SALIDAS DE BUQUES DE TENERIFE, DIAS

5, jueves.—LA PALMA	A las 24.—Para Las Palmas
6, viernes.—LEON Y CASTILLO	A las 24.—Para Las Palmas
6, viernes.—VILLA DE MADRID	A las 24.—Para Cádiz y Barcelona
7, sábado.—CIUDAD DE MAHON	A las 22.—Para Santa Cruz de la Palma, San Sebastián, Valverde, Santa Cruz de la Palma.
7, sábado.—VIERA Y CLAVIJO	A las 24.—Para Las Palmas, Gran Tarajal, Puerto de Cabras y Arrecife.
8, domingo.—LA PALMA	A las 24.—Para Las Palmas
9, lunes.—LA PALMA	A las 24.—Para Las Palmas
10, martes.—ISLA DE GRAN CANARIA	A las 13.—Para Las Palmas, Cádiz, Alicante, Valencia y Barcelona.
11, miércoles.—CIUDAD DE MAHON	A las 9.—Para Las Palmas, Arrecife, Puerto de Cabras y Gran Tarajal.
11, miércoles.—VIERA Y CLAVIJO	A las 22.—Para Santa Cruz de la Palma, Valverde, San Sebastián, Tenerife.
11, miércoles.—LEON Y CASTILLO	A las 24.—Para Santa Cruz de la Palma, Tenerife.
12, jueves.—PLUS ULTRA	A las 13.—Para Coruña, Santander, Bilbao y Pasajes.
12, jueves.—LA PALMA	A las 24.—Para Las Palmas.
12, jueves.—LEON Y CASTILLO	A las 24.—Para Las Palmas.
13, viernes.—LEON Y CASTILLO	A las 24.—Para Las Palmas
13, viernes.—DOMINE	A las 24.—Para Cádiz y Barcelona
14, sábado.—VIERA Y CLAVIJO	A las 24.—Para Las Palmas, Gran Tarajal, Puerto Cabras y Arrecife.
14, sábado.—CIUDAD DE MAHON	A las 22.—Para Santa Cruz de la Palma, San Sebastián, Valverde y Santa Cruz de la Palma.
15, domingo.—LA PALMA	A las 24.—Para Las Palmas, Cabo Juby, Río de Oro y Cabo Blanco.

BOLSA DE MADRID

INFORMACION DEL BANCO HISPANO AMERICANO

Cierre del día 5 de marzo

Libras esterlinas, máximo	36'30
Libras esterlinas, mínimo	36'20
Francos Franceses, máximo	48'45
Francos Franceses, mínimo	48'35
Dólares, máximo	7'31
Dólares, mínimo	7'29
Liras, máximo	59'30
Liras, mínimo	59'10
Francos Suizos, máximo	240'00
Francos Suizos, mínimo	239'75
Francos Belgas, máximo	24'80
Francos Belgas, mínimo	24'70
Reichsmark, máximo	2'965
Reichsmark, mínimo	2'945
Florines, máximo	5'00
Florines, mínimo	4'98
Coronas Checas, máximo	30'80
Coronas Checas, mínimo	30'60
Coronas Suecas, máximo	1'88
Coronas Suecas, mínimo	1'86
Belgas, máximo	124'00
Belgas, mínimo	123'50

PENSION

con vista a tres calles, se traspasa por la mitad de su valor, por no poderla atender su dueño.— Clavel 17

Yeoward Line

AVISO A LOS SEÑORES EXPORTADORES

El vapor "GARTAVON" cargará en este puerto, el viernes, 6 de marzo, vía Las Palmas, admitiendo fruta hasta las siete de la tarde. Este vapor llegará a Liverpool, el domingo, 15 de marzo, para descargar la fruta al siguiente día, lunes.

El vapor "ALONDRA" cargará en este puerto, el martes, 10 de marzo, saliendo DIRECTO para Liverpool el msimo día, para descargar la fruta a más tardar, el martes de la semana entrante, 17 de marzo.

NOTA.--Se ruega a los señores Exportadores que la fruta para el vapor "ALONDRA" empiecen a mandarla al muelle, el lunes por la mañana. No obstante, cualquier fruta que llegue el sábado nos haremos cargo de ella.

RICHARD J. YEOWARD

JACOB AHLERS Sta. Cruz de Tenerife

AGENTE DE LAS COMPAÑIAS

WOERMANN-LINIE HAMBURG-BREMER AFRIKA-LINIE

DEUTSCHE OST-AFRIKA LINIE

FECHAS DE SALIDAS DE LOS SIGUIENTES PUERTOS

VAPORES	HAMBURGO	BREMEN	ROTTERDAM	AMBERES	LISBOA	LLEGADA A TENERIFE
WOLFRAM	1 febrero	3 febrero	3 febrero	6 febrero	11 febrero	15 febrero
WAHEHE	18 febrero			22 febrero		29 febrero
INGO	24 febrero			28 febero		7 marzo

OBSERVACIONES.—El vapor "Wolfram" hace escala en Santa Cruz de la Palma. El vapor "Wahehe" hace escala en Boulogne sur Mer, el día 23 de febrero, paar tomar pasajeros y correspondencia. El vapor "Ingo", hace escala en Amsterdam, el día 26 de febrero.

AGENTES DONDE ESTOS BUQUES CARGAN:

HAMBURGO: Woermann-Linie A. G. (Ausg. Frachtabt).—BREMEN: Hambug-Bremer Afrika-Linie.—ROTTERDAM: F. A. Voig & Co. (van Vollenhoven straat 14).—AMSTERDAM: Voigt & Geber (Amstel 20/22).—AMBERES: J. Randaxhe-Bally (Rue des Tanneurs 39).—LISBOA: Marcus & Harting Lda. (Rocio 50).

Ministerio de Cultura 2010