AÑO XXIV.—NUMERO 8.934

DOMINGO, 2 DE ABRIL DE 1933

DOMINGO, 2 DE ABRIL DE 1933.—Santos del día: San Francisco. Santos de mañana: San Pancracio. Temperatura máxima de ayer: 19'9. Mínima: 13. Estado general del cielo, despejado. Mar tranquilo.

La Prensa

La tierra es como una madre bondadosa que multiplica sus dones según el número de sus hijos, cuando éstos corresponden con su laboriosidad a su cariño.

FENELÓN

OFICINAS: VALENTIN SANZ, NUMERO 15

DIARIO DE LA MAÑANA—SANTA CRUZ DE TENERIFE

FRANQUEO CONCERTADO. — APARTADO, 97

El tránsito rodado por las carreteras de Tenerife

En las carreteras de la Isla se está repitiendo de un modo lamentable un hecho que puede y debe tener rectificación. No es cuestión de sanciones ni de violencias. Estas cosas se curan con el buen consejo y la advertencia saludable. Por eso dirigimos estas líneas, muy especialmente, a los maestros y maestras y a la Inspección de Primera Enseñanza, porque sería laudable que oficialmente se hiciera el requerimiento.

El tránsito de los automóviles es recibido con hostilidad por los chiquillos y mozalbetes de muchos pueblos. En algunas zonas resulta hasta peligroso. Nos dicen muchos automovilistas que han de estar alerta para evitar la agresión. Los muchachos están apostados en las carreteras y en cuanto pasa el automóvil arrojan la piedra y se esconden. Es un deporte intolerable. Y como cada día va extendiéndose más y más, ha llegado el momento en que se necesita una acción pedagógica intensa.

Los maestros deben advertir a los niños de esta denuncia y este malestar que tales acciones producen, y una labor en tal sentido, bien enfocada en la intimidad de la escuela, dará sin duda resultado. Trasladamos nosotros la queja. Esperamos que el profesorado tinerfeño, competente y entusiasta, se hará eco de ella y pondrá de su parte el esfuerzo mayor para que los chicos traviesos abandonen la actitud de hostilidad en que se han colocado.

En el Uruguay se ha establecido la Dictadura

(POR CABLE)

Montevideo, 1.—Después de disolver el Parlamento y el Consejo Nacional de Administración, que viene a ser el Consejo de ministros en otras organizaciones políticas, el presidente del Uruguay, Gabriel Terra, asumió poderes dictatoriales.

Inmediatamente ordenó la clausura de los Centros universitarios y la detención del jefe del socialismo, señor Frugoni, la de los ministros de Industria e Instrucción y la de varios ministros del referido Consejo. Los demás lograron escapar atravesando la frontera.

SUICIDIO DEL EX PRESIDENTE URUGUAYO Y DRAMATICO SUCESO

Montevideo, 1.—El nuevo dictador ordenó la detención del ex presidente de la República, don Baltasar Brum, el cual disparó su pistola sobre los dos policías que fueron a detenerle, hiriéndoles gravísimamente.

Luego volvió el arma contra sí y se suicidó. La familia acudió aterrada y la esposa del ex presidente, al ver muerto a su marido, cogió la pistola y se mató también.

Los sucesos han producido consternación en el país.

Cómo fueron los sucesos de Reinosa

(POR CABLE)

Santander, 1.—Se tiene conocimiento detallado de los sucesos ocurridos ayer en Reinosa.

Cuando los extremistas atacaron el Hotel Universal, donde estaban celebrando la reunión los tradicionalistas, se encontraban en el comedor bastantes señoras y había también siete viajantes cenando.

Las primeras detonaciones produjeron enorme confusión. Las señoras, alocadas, corrían en todas direcciones, buscando la salida.

Se oyó una voz, diciendo: "¡Camaradas! ¡Alto el fuego, para que salgan las señoras!"

En el acto cesó el tiroteo y las señoras abandonaron el hotel. Inmediatamente se reanudó el tiroteo. Llegó entonces la noticia de que había unos viajantes ajenos en absoluto a la reunión que se celebraba y se oyó un nuevo grito de aviso: "¡Camaradas! ¡Alto el fuego para que salgan los viajantes!"

Lo hicieron éstos y los extremistas les obligaron a levantar los brazos y les cachearon, dejándoles en libertad al comprobar que no llevaban armas.

Enseguida, reanudaron la ofensiva y prendieron fuego al Hotel por las cuatro esquinas, ardiendo las dos casas de que consta.

Ha muerto el caricaturista Xaudaró

(POR CABLE)

Madrid, 1.—Ha fallecido el famoso caricaturista Joaquín Xaudaró, autor del "mono" diario en el periódico "A B C" y creador del perro que acompañaba a todos los dibujos y recibió popularmente su nombre.

En señal de duelo se ha suspendido el anunciado banquete al caricaturista Tovar.

¡Adios al invierno!

Madrid, optimista y primaveral

Madrid ha recobrado su luz; luz de Goya o de Velázquez, según hacia qué lado del cuadrante volvamos los ojos; luz cernida y serena, como cuajada en el aire... Madrid ha recobrado su luz y ha recobrado su cielo; su divino cielo velazqueño, tan azul y tan bajo, que parece que lo vamos a herir con nuestros pensamientos...

Y con su luz propia y con su cielo azul, Madrid bulle otra vez su alegría jocunda por las calles. Ya se han ido las pieles, las pomposas pieles de invierno, que daban a la silueta femenina aspectos de esquimales o de fieras, hurtando al recreo de los ojos la gracia sinuosa y ondulante de la línea; y vuelven los trajecitos sueltos, de colores vivos, inflamados, como banderas en una fiesta de la carne.

Vuelven los toros, trágicos y alegres, chorreando de luz. Y los mantones y las peinetas, sembrando esperanzas verbeneras en el ambiente.

Vuelven a cantar los pájaros y los organillos. Y los merenderos de Puerta de Hierro, la Bombilla y El Pardo se apresuran a sacar al sol sus veladores coronados de cañas de cerveza.

Los cafés de la calle de Alcalá y la Gran Vía vuelven también a poner sobre la acera las mesas del servicio; y un público compacto, curioso y heterogéneo se apiña junto a ellas, ávido de contemplar el desfile de las mujeres, exquisitamente maquilladas, que se pasean ahora mostrando las uñas rojas, como pétalos de una rosa de pitiminí. Las mismas uñas terribles, casi sangrientas, que en invierno escondían entre las pieles...Y las cabelleras de moda, de violento rubio "al platino", surgen por la vía a cada paso, como una drecera de antorchas flameando su victoria entre la multitud.

Se ha abierto la playa, esa famosa "playa" de Madrid, donde el "contramaestre rudo" y el "audaz grumete" lucen con infantil orgullo sus galones y sus áncoras doradas, mientras aguardan el arribo de las primeras bañistas, ondinas y sirenas, que son como una floración de mar—de sal y de yodo—en tierra de Castilla.

Madrid, bajo el milagro de su luz y de su cielo, es como una resurrección, anáfisis de la Primavera...

***

Y... la política—¿cómo no?—, la política ha entrado también en un período primaveral.

La obstrucción de los radicales—un grano más que le había salido al señor Azaña, ya que la primavera, la sangre altera—, va cediendo, sin embargo, con el depurativo de una próxima inteligencia cordial. La dulce influencia del ambiente ha ganado también a las huestes de la minoría, y hasta el señor Guerra del Río, fosco y recio en el ataque, ha dulcificado su actitud. Hay que aprobar—dice—las leyes dimanantes de la Constitución. Y hay que partir —¡claro!—el pan a la mesa, como hermanos.

Con objeto de alejar todavía más la idea de una lucha enconada y feroz en las auras de paz de esta adorable Primavera, ya se dice que el Gobierno ha tratado de la conveniencia de aplazar las elecciones municipales, señaladas para el 30 de abril, hasta el mes de noviembre próximo, dando así satisfacción al partido radical, que es decidido partidario del aplazamiento.

Amor con amor se paga. Claro que hay un pequeño inconveniente, y es que existe una ley que suprime los concejales elegidos por el artículo 29 y señala un plazo de tres meses para que sean cubiertas las vacantes. Pero, ¡qué demonio!, esa minúscula dificultad se obvia con un nuevo proyecto de ley, y... "tutti contenti".

La cuestión, según ha dicho don Marcelino Domingo, todavía está en el aire. Pero el aire no puede ser ahora más grato y vivificador. Lo embellecen las mariposas y lo prestigia el sol, que a todos nos calienta.

...Todo, todo en Madrid es Primavera en este instante. Hasta los Consejos de Ministros, que antes eran "laboriosos", o "solemnes", o "relámpagos", según las circunstancias y la frase de moda, ahora son, conforme ha dicho don Indalecio Prieto, optimistas y primaverales...

Ildefonso MAFFIOTTE.

Madrid, marzo de 1933.

La ilustre escritora Gabriela Mistral, a la que le ha sido ofrecido por el Gobierno de su país el Consulado honorario de Chile en Madrid.

Esta madrugada han llegado a Tenerife 100 guardias civiles procedentes de la Península

A las dos de la madrugada de hoy ha llegado a esta capital, a bordo del vapor "Romeu", una Compañía del 26 Tercio móvil de la Guardia civil, al mando de un capitán y con la oficialidad correspondiente.

Dicha Compañía, integrada por cien números, viene a nutrir las fuerzas de la Comandancia de la Guardia civil de esta provincia, distribuyéndose entre los distintos puestos de Tenerife y las islas menores.

Las fuerzas expedicionarias fueron recibidas por el teniente coronel-jefe de la Comandancia, señor Vara Terán.

Se ha reunido el Instituto de Estudios Canarios

En reunión celebrada el pasado viernes por dicha entidad, con asistencia de los señores Serra Rafols, Benítez, Rodríguez y Díaz-Llanos, González de Aledo y Lorenzo Cáceres, bajo la presidencia del director, señor Pérez de Ayala, se tomaron los siguientes acuerdos:

Dar las gracias a don Emilio Hardisson y Pizarroso por el fichero de autores canarios que ha donado al Instituto y por los libros que por su gestión ha recibido dicha entidad del Ministerio de Estado.

Ponerse de acuerdo con el Cabildo Insular para llevar a cabo lo más pronto posible la edición de la obra de Viera y Clavijo, acordada por dicha Corporación bajo la dirección del Instituto.

Encargar al pintor Alfredo de Torres la confección de un sello-escudo de dicha entidad.

El señor Serra dió cuenta de que muy pronto aparecerá el primer fascículo de los manuscritos que acordó editar este instituto como fuentes para la historia de Canarias, y para cuya publicación espera obtener ayuda económica de la Universidad.

El señor Peraza de Ayala manifiesta que no se ha editado aún el boletín del Centro por no haber remitido todavía el doctor Wolfel las anotaciones de su discurso pronunciado en el acto inaugural.

Dióse cuenta de que está ya casi terminada la edición de las obras del venerable historiador don José Rodríguez Moure tituladas "Las Universidades canarias" y "Guía de La Laguna", edición que se ha hecho como homenaje al citado escritor, bajo los auspicios del Instituto de Estudios Canarios.

Durante la ausencia del director, que marchará el próximo martes a Madrid, le sustituirá el vice-presidente, don Anselmo J. Benítez.

Musa cómica

MUSICA POLITICA

Las minorías han dado,
con todas sus energías,
una nota contundente
¡caray con las minorías!

Hablando musicalmente
la nota es rara, sin duda,
pues siendo una nota grave
al mismo tiempo es aguda.

La vibración de esta nota
no hay nadie que la resista
¡no sé como sentará
al tímpano socialista!

Para el avión del Gobierno
esa nota ha sido un bache
por lo cual don Alejandro
se encuentra "allegro vivace".

Pero no está don Manuel
ni disgustado ni inquieto;
y el propio don Inda está
"allegretto".

Y el gubernamental bloque
que en música es un "andante"
lo mismo que el "Johnnie Walker"
¡sigue siempre tan campante!

Los del Poder con su música,
no se dan por aludidos.
La nota tiene bemoles...
¡y ellos están sostenidos!

NIJOTA

LINDEROS DEL DOLOR

HEMEROTECA P. MUNICIPAL
Santa Cruz de Tenerife

Con el médico de los 30 años

Había un cuadro rural en la vida española que parecía eterno: la tertulia del Casino y el paseo de los hombres representativos por la plaza. Los hombres representativos que se reunían en el Casino y paseaban por la plaza eran el notario, el juez, el médico, el boticario, el maestro... Viejos o jóvenes, era igual. Los viejos, recluídos en el medio ambiente de la pequeña población después de sus años jubilosos de estudio en la ciudad, habían renunciado a la vida de vértigo urbano y estaban como anquilosados espiritual y materialmente: hablaban un año y otro de la Compañía y la comedia que les impresionaron durante su vida estudiantil, como si la vida del Teatro se hubiese detenido entonces, al dejar ellos la ciudad. Seguían hablando del Gobierno que dejaron y del ministro que vieron pasar en el coche por la calle de Alcalá. Para conservarlo todo, guardaban celosamente su corbata y su traje dominguero que no se renovaban jamás. Esto los viejos. Los jóvenes llegaban con noticias más frescas, con recuerdos recientes. Explicaban las calles nuevas, los nuevos edificios, las reformas de la ciudad. Echaban las noticias frescas en pocos días y se disponían a vegetar, a crear su rincón hogareño y a esperar otra generación que llegase al pueblo con otras novedades.

¡Qué cambio en pocos años! Es la sorpresa que encuentran los observadores al pasar por los pequeños ambientes. Hoy, la juventud que llega al medio rural, no procede de la vida mansa de una ciudad dormida. En la Universidad vivieron horas febriles, inquietudes siglo veinte, con todo lo que esto quiere decir de dinámica y afán de más allá.

Y se encuentra el viajero por tierras de España con que los médicos son los creadores de un movimiento de masas, los directores de un programa social a cuyo alrededor se agrupan con entusiasmo los humildes. Y se ven maestros sin manguitos ni gorro, sin el fatídico palo de los castigos, maestros que enseñan letras y conforman el cerebro infantil con ideas nuevas, con agilidad y alegres impulsos de renovación.

El Correo es un síntoma claro. No llegaban antaño—un antaño bien reciente—más que la carta del familiar, y la suscripción al "Heraldo" o al "A B C". Dos periódicos que corrían por las manos de todos y eran el índice de cultura e información. Sólo por ellos se sabía, con un retraso de jornadas, que "el mundo sin cesar navega". Hoy, el correo de un ambiente menudo, de una ciudad de diez o quince mil habitantes, tiene todas las características de la inquietud y dinamismo espiritual de la gran urbe. Llegan los paquetes de libros, las sacas rebosantes de toda la Prensa española. El ansia de saber es infinita. Se sueña con volar. Y se vuela con la imaginación. Y se espera volar un día con el cuerpo además de con el alma. Una oposición, una marcha en desafío con la vida, lo que sea.

Baroja, el eterno descontento, el gran psicólogo que cala con hondura por donde va, pintaba este cuadro en su libro último. Hablaba de aquellos médicos jóvenes que se encontraba por los pueblos de Andalucía, rodeados del amor y el respeto de los humildes, como no había ocurrido jamás. Médicos que habían manejado el bisturí sobre la carne de los hospitales madrileños, guiados por sabios maestros. Médicos que llegan al ambiente rural, a empezar el camino de la vida, llenos de sabiduría y entusiasmo. Y así, sólo así, se ha logrado que el medio rural dé un salto gigantesco en un ambiente sanitario sin el concurso oficial. Poco ha hecho el Estado para mejorar las condiciones sanitarias de la humildad rural. La acción eficaz de estos médicos jóvenes ha suplido la deficiencia.

El cronista que suscribe, el hombre de la platina de imprenta, tragaldabas de todo el polvillo de plomo que se desprende de la letra de molde en las noches de la Redacción, ha salido de la ciudad para el ambiente apacible y salubre del campo. La Orotava es un buen remanso de paz, de aire y sol con que reponer energías agostadas. La madrugada y el amanecer que eran el final de la jornada de insomnio, son ahora el alborear auténtico de la vida, después del profundo sueño reparador. Al despertar con la luz del nuevo día, entra por la ventana el perfume de un jardín florido.

Y en la Orotava le han recibido al cronista los brazos acogedores del médico joven, del médico y el hombre de la nueva generación. En la Orotava, la honrada alegría juvenil de Feliciano Jerez, me recibió exquisitamente y me despidió con las mismas maneras. Y diez días de convivencia con él me han descubierto un mundo de dolor que me era desconocido, que no conocemos los que vivimos la vida de la calle. Un dolor que sólo conocen los médicos.

¡Con qué orgullo sano enseña el Hospital su director! Me va enseñando Feliciano Jerez las dependencias. "Mire qué limpio está todo", me dice. Celebrar el orden, la organización y pulcritud de este Centro modelo donde hallan consuelo los dolores de los humildes, es para el médico la satisfacción mayor. Vamos recorriendo las salas. Los enfermos sonríen ante la presencia del hombre que les dió el alivio a su mal. Y no sólo eso. Sonríen con una expresión de amor al que les habló amorosamente. Al que además de médico fué algo así como padre responsable de su salud, inquieto ante el peligro, jubiloso ante la salud que renace.

He visto un día y otro la misión social que a un médico incumbe. La obra formidable que estos hombres realizan. Le he visto subir a lomos de un mulo por los riscos, camino de la morada lejana, para atender al desvalido enfermo. Le he visto enfurecerse ante el padre que lleva por las calles un niño enfermo consumiéndose en una fiebre abrasadora, inconsciente de que lo está matando. Y luego, desencajado, preocupado del peligro inminente que amenaza destruir aquella vida inocente, le he visto preguntar por teléfono a todas horas, pendiente de sus altibajos febriles, como si se tratara del hijo propio. Y un día, tras apuradas horas de los balones de oxígeno y los recursos heróicos de la Ciencia, me ha cogido del brazo, diciéndome: "Venga usted conmigo. Le voy a dar una alegría". Llegamos al hospital, donde yo ví al niño agonizante. El niño ríe y juega con una estampita en sus manos, desbordadas las horas de peligro. El médico es feliz, ha salvado una vida y su goce es inefable. "Le voy a dar una alegría", me ha dicho. Y es verdad. Sabe él que en mí había de encontrar el mismo reflejo de satisfacción el renacimiento de aquel inocente.

El hogar del médico joven no es ya aquel laboratorio tenebroso de antaño. El de la camilla y el arsenal quirúrgico. Hay tenazas y estiletes. Pero hay también una sala abarrotada de libros, donde el doctor se deleita y en cuyas estanterías pletóricas se suceden los libros famosos, la literatura resonante que el mercado va lanzando para los ansiosos de saber.

Y en la mesa de trabajo están las modernas revistas científicas, que al médico apartado, lejanísimo, de los grandes Centros clínicos, le llevan la luz nueva de cada día, el resultado de la nueva investigación, la palpitación de su Ciencia, el progreso...

En un rincón está el aparato de radio que ha de ponerle en comunicación constante con el mundo. Madrid en el altavoz. El "speacker" va refiriendo la sesión de las Cortes. En este rincón de la Orotava, en este hogar de un médico de treinta años, la vida no está anquilosada. No se vive la soledad, ni se vive el día que pasó. A las siete y media de la tarde, se sabe lo que el presidente del Consejo de ministros ha declarado a las siete y veinticinco. Se vive al minuto.

***

Es la crónica del amigo médico. El saludo afectuoso que le envía el periodista amigo. Con un abrazo.

Félix CENTENO.

PALABRAS CRUZADAS

La palabra del Ministro de Justicia y la añadidura del señor Guerra del Río

(Por cable.) Madrid, 1 (a las 18'45.)—Los periodistas que hacen información en el Ministerio de Justicia, fueron recibidos esta tarde por el señor Albornoz.

Interrogaron los reporteros al ministro acerca de la situación política y parlamentaria y eludió la respuesta, diciendo que se abstenía de enjuiciar la actitud de las oposiciones. Además marchaba hoy a Miranda de Ebro, donde ha de pronunciar un discurso mañana, domingo, y en él expondrá su criterio.

Afirmó que el Gobierno no se ha ocupado de esta cuestión. La tratará en el momento oportuno.

Los periodistas pidieron al ministro que les hiciese un anticipo de su opinión, expresando sobre todo su punto de vista sobre la actitud de las oposiciones.

Ante la insistencia, el señor Albornoz exclamó:

—¿Quieren saber qué me parece esa actitud? Bueno, pues denme una cuartilla y un lápiz.

Uno de los reporteros le entregó lo que pedía y el señor Albornoz escribió la palabra "lamentable" y devolvió la cuartilla, diciendo:

—Esta palabra me parece suficiente.

Expresó después su optimismo, diciendo que es natural que siga teniéndolo, pues con energía y prudencia se resuelven todas o al menos muchas dificultades.

Se le indicó que al no hacer las oposiciones ruegos y preguntas durante la próxima semana parlamentaria podría aprobarse la ley de Congregaciones y la del Tribunal de Garantías Constitucionales.

Contestó que lo dudaba, no creyendo que llegue a aprobarse siquiera el de Congregaciones, pues la minoría agraria seguirá discutiendo con detalle las enmiendas y, además, dicha minoría se muestra indecisa en la actitud de sumarse al acuerdo de las restantes.

—Tenemos también—terminó diciendo—la interpelación del señor Alvarez Mendizábal sobre la situación del campo y en ella hablará el ministro de Agricultura para recoger los cargos que se le han hecho y rebatirlos.

Al salir los periodistas del despacho del señor Albornoz, se cruzaron en el pasillo con el presidente de la Audiencia de Barcelona y ex-gobernador de aquella provincia, señor Anguera de Sojo, que iba acompañado por el jefe de la minoría radical, señor Guerra del Río. Ambos penetraron en el despacho del ministro.

Al salir de aquel los periodistas conversaron con el señor Guerra del Río y le mostraron la cuartilla escrita por el señor Albornoz, explicándole que la palabra "lamentable" se refería al juicio que le merecía la actitud de la oposición.

El señor Guerra del Río, exclamó:

—Así es, en efecto; pero debajo de la palabra "lamentable" pueden ustedes agregar "para él".

El trío argentino Irusta-Fugazot-Demare

Como en todas partes, Irusta y Fugazot, los famosos cantantes de aires argentinos y Demare, el pianista extraordinario, han obtenido entre nosotros un gran éxito. Pocas veces se ha registrado en el Guimerá una temporada tan brillante con programas de variedades. El trío argentino celebrará mañana su función de beneficio. El público que les ha dispensado acogida tan grata sabrá testimoniarles su admiración. Enhorabuena por anticipado. (Caricatura de Mesa).

Ministerio de Cultura 2010

el cine

"LA VENUS RUBIA"

A Ulises no le atraparon las sirenas porque viajaba en velero poco menos que divino, pertrechado contra las más terribles seducciones; pero ¿qué le hubiera ocurrido si, lleno de fatiga, después de unos kilómetros de excursión a pie, se hubiera tropezado con un semidesnudo contingente de inquilinas del agua,mitad mujeres de retozona juventud y mitad "señoritas de conjunto", es decir, temibles peces de fascinadora voz y tornasoladas escamas? También Ulises se hubiera entregado a la dulce aventura y hubiera provocado la aparición de una comedia dramática como "La venus rubia", en que el más astuto Ulises—ya convertido en marido, a su vez razonablemente escamado—va perdiendo agilidad mental hasta convertirse en lo que nunca suele perdonar la mujer, aunque pasajeramente lo acepte: en "marido comprensivo"... Transcurrido el delicioso prólogo de las sirenas, el film se sumerge en una plana domesticidad, con lindas salpicaduras episódicas, alguna de las cuales, como la danza negra, supera en valor plástico y sonoro a cuanto pueda valer el resto de la película.

Señor, en una casa se necesita dinero. Hay un hijo. El marido—enfermo—debe curarse en Europa. Ella se sacrificará... Y aquí se rompe el encanto doméstico. Ella vuelve a las tablas y recupera su condición de sirena; su voz—¡qué voz, manes de la Patti!—, sus escamas vuelven a seducir a los hombres incautos, y uno de ellos, excelente muchacho, paga el viaje del marido. El marido se aleja, va a curarse, creyendo que aquel dinero lo produjo la cristalina fuente de la voz de su esposa... ¿Cómo este feliz Ulises pudo confiar así en aquella voz, en la voz de Marlene Dietrich? ¿Cómo no pensó en otros orígenes menos puros, más plásticos? El marido se va, el marido vuelve y encuentra su hogar, como se suele decir, destrozado. Y comienza la tragedia conyugal. Marlene acaba por huir con su hijito; el marido y una Agencia se movilizan en dirección del niño y de su madre... Al fin el marido se apodera del vástago, y Marlene queda sumida en el más profundo dolor. Sin perjuicio de verla, poco después, en un lujoso cabaret parisino, magníficamente vestida de paisano, cantando—¡ay!—y seduciendo otra vez al viandante. Y vuelve "el otro", y con "el otro" emprende Marlene un viaje para ver al hijito—un hijito que no crece, se mantiene igual a través de todas las vicisitudes—. Y Marlene y su amigo llegan al mutilado hogar. El marido no tolera que Marlene dé un beso al niño, pero al fin accede. Y se remienda el hogar roto, previo el sacrificio del infeliz amigo, que en el film es quien lo paga todo. Ella ¿volverá o no volverá ya a su papel de sirena? Creemos que no, porque su voz es apenas un tenue vagido. Marlene no debe volver "a perderse". De sirena se ha convertido en Penélope. Su única seducción debe ser la de solícita madre... Etcétera.

Ni el más acreditado y "virtuoso" violinista puede salvar una sinfonía mediocre, ni la actriz más excelente puede subir de tono artístico una comedia trivial con ilustraciones de revista negra ni blanca. "La venus rubia" apenas es film. Es una reproducción fotográfica de una de tantas comedias dramáticas con los tres personajes obligados—él, ella y "el otro"—, a los que se añade, para mejor enternecer al buen público, un cuarto, un cuartito: un precioso niño, que al final vence, puesto que es el más débil. Durante el transcurso de la película había mantenido la atención del público la primorosa labor artística, como nunca matizada, de Marlene Dietrich.

Benjamín Jarnés.

TEATRO GUIMERA

A las 4.—Sección infantil con precios especiales para niños y niñas.

Para esta sección el notable dueto

«TANCO LORCA»

presentará un programa puramente cómico.

«IRUSTA FUGAZOT DEMARE»
RAFAELITA HARO

presentarán también un programa propio para niños.

A las 6 y a las 9 y media.—Penúltima actuación de toda la atracción con un selecto y escogido programa presentándose también varios números nuevos.

Desde la 1 de la tarde pueden tomarse las localidades en la taquilla del teatro. Teléfono, 815.

CINE LA PAZ.—A las 4, a las 6, a las 8 y a las 10.—Ultima exhibición de la gran producción Metro totalmente hablada en español titulada

«SU ULTIMA NOCHE»

Por el gran Ernesto Vilches, María Alba y Juan de Landa.

Para encargos, Teléfono 6-9.

Cine Numancia

A las 4'15,6'15 y a las 10. Estreno.—United Artists (Artistas Asociados), presenta la excelente superproducción sonora

«UN LOCO DE VERANO»

Gran creación de Eddie Cantor.—Divertida comedia musical de Gran espectáculo y derroche de arte.

Bonita música.— Alegría.— Belleza.— Variedad.

A las 8 y cuarto, la película de mayor éxito durante la temporada

«LUCES DE BUENOS AIRES»

Gran éxito de Carlos Gardel, con sus inimitables tangos argentinos.

ES UN FILM PARAMOUNT.—PRECIOS POPULARES

Royal Victoria

Hoy domingo, a las 4, a las 6 y media y a las 10,

"EL CABALLERO DE LA NOCHE"

Por: JOSE MOJICA, MARIS, SEGUROLA y ROMUALDO TIRADO.

A las 8 y cuarto.—Sección especial, con la producción FOX hablada en español titulada

"EL ULTIMO VARON SOBRE LA TIERAA"

Por: ROSITA MORENO y RAUL ROLIEN.

Vean estos dos programas FOX, los más grandes que se ha exhibido, hablado y cantado en español.

Empresa Nixon

CINE SAN SEBASTIAN.—Hoy domingo a las 4 y media, a las 6, a las 8 y a las 10.—La producción en español, titulada

«POLITIQUERIA»

Por: LAUREL y HARDY, y un complemento.

CINE AVENIDA

Hoy domingo a las4 de la tarde. Gran matinee con la producción,

«EL SOLITARIO DE LA MONTAÑA»

A las 6 y a las 9. Primero, estreno del dibujo sonoro,

«INICIACION DE BIMBO»

Segundo, el grandioso film Paramount hablado y cantado en español

«SU NOCHE DE BODAS»

Por: IMPERIO ARGENTINA PEPE ROMEU y MIGUEL LIGERO.

Teatro Leal

A las 4 y media, a las 6 y media y a las 9 y media, la producción en español de la casa Metro

«VIDA NOCTURNA» por STAN LAUREL y OLIVER HARDY,

y «LA SEÑORITA CHICAGO» por CHARLES CHAISSE.

Además un complemento.

En la sección de las 4 y media, precios especiales para los niños.

Sombreros para señoras

Ultimos modelos de Primavera se han recibido en

GRANDES ALMACENES «LE PRINTEMPS»

Cándido García Dorta

Dr. Comenge, 9.—Santa Cruz de Tenerife.

Información de la Isla

ICOD

Movimiento de población

Durante el pasado primer trimestre del año actual, se han llevado a cabo en el Registro civil de esta ciudad, las siguientes inscripciones:

Nacimientos, 108; defunciones, 32; matrimonios, 18.

Cultos religiosos

El próximo jueves por la noche y el viernes por la mañana se celebrarán en el templo de los Dolores solemnes cultos religiosos en honor de Nuestra Señora de los Dolores.

También en la iglesia parroquial de San Marcos se celebrarán variados cultos en honor a la Virgen de los Dolores, en la mañana y noche del próximo viernes.

***

Asimismo se hacen preparativos en las iglesias de esta población para celebrar solemnemente los cultos religiosos de la Semana Santa, los que en el presente año revestirán bastante esplendor, debido a conmemorarse el XIX centenario de la muerte de Jesucristo.

Royal Cinema

En este teatro-cine se exhibirá en la función de esta tarde, a las seis, y por la noche, a las nueve, la preciosa película hablada en español, que lleva por título "De bote en bote".

Próximamente se exhibirán las interesantes cintas sonoras "La mujer X", "El presidio", "Sevilla de mis amores" y otras varias de gran atracción.

Meteorología

Estado-resumen de las observaciones efectuadas por la Estación meteorológica de esta ciudad durante el pasado mes de marzo:

Temperatura máxima, 21'5; mínima, 12'0; media, 16'7; dirección del viento, N. E.; lluvia en milímetros, 10'4; estado del cielo, casi despejado.

SAN JUAN DE LA RAMBLA

Asfaltado

Por encontrarse en muy mal estado el pavimento de la carretera, y en los límites que comprende esta jurisdicción, llamamos la atención a quien corresponda, por si se procede cuanto antes a su reparación.

Es indudable que si se deja pasar el tiempo y tal reparación no se ejecuta, resulta por tanto, que cuando se efectúe, sea mucho más costosa, aparte, además, de las consiguientes molestias que se ocasionan al tránsito rodado.

Así es que esperamos se nos atienda este ruego.

ROSARIO

Carta del alcalde

Muy señor mio: Agradecería a usted la publicación de las siguientes líneas en las columnas de su ilustre periódico. Le anticipa las gracias

Mateo Vera

En LA PRENSA, del día 29 de marzo, se publica un artículo firmado por don Enrique Alvarez Bacallado, concejal del Ayuntamiento del Rosario, y titulado «Sobre el incendio de la ermita de San Isidro», en el cual artículo se desmiente el contenido de una información aparecida en el periódico «Hoy», correspondiente al día 24 del próximo pasado.

Si en ambos escritos no se tocasen puntos que afectan a cuestiones de orden municipal, nada tendría que objetar el que suscribe; pero ya que, desgraciadamente, no sucede así, sino que se trata de campañas tendentes a sembrar odios y rivalidades entre los vecinos de este término, como Alcalde del mismo me veo en la necesidad de terciar en el asunto, siquiera sea para llamar a la cordialidad y con el único fin de calmar los ánimos, ya un tanto excitados (las semillas de las malas prédicas sembradas en terreno abonado sólo estos frutos dan), con motivo del pleito relativo al traslado de la capitalidad del Municipio al Llano del Moro. Hacerlo de otro modo sería impropio de mí; pues el cargo que ostento, mi temperamento y el buen sentido me aconsejan que a lo dictado por una imaginación acalorada y suelta la lengua a los ciegos impulsos de los instintos, debo contestar con meditación serena y presencia de ánimo.

Paréceme pueril dar crédito a frases nacidas de labios inconscientes,que sólo sirven para empeorar la situación presente, harto delicada; enemistar amigos y confundirnos a todos en una inútil polémica, equivalente a tú eres, b y tú b por c, y huelga decir que sería mejor ahorrar energías para emplearlas, trabajando todos unidos, en beneficio de nuestro pueblo.

Le reitera las gracias, señor Director, s. s. s. q. e. s. m.

Mateo Vera

El personal de la Trasatlántica

Comisión de reajuste de pensiones, jubilaciones e indemnizaciones

No pudiendo esta Comisión demorar indefinidamente sus trabajos, demora que pudiera originar perjuicios a los interesados alargando indefinidamente la fijación de las pensiones, se hace indispensable señalar un plazo máximo para la remisión de las fichas interesadas en anteriores comunicaciones. Esta Comisión pone en conocimiento de los morosos que es indispensable que los pensionistas y jubilados que aun no lo hayan hecho, remitan sus fichas antes del día 5 de abril próximo, pues esta comisión cerrará en dicho día sus trabajos en lo que se refiere a pensionistas y jubilados, haciendo los cálculos necesarios para la pensión definitiva, con arreglo a las fichas remitidas hasta esta fecha, descargándose esta comisión de toda responsabilidad si alguno se queda fuera del reajuste, por no haber remitido los datos a tiempo, lo que se hace público para general conocimiento.

Las fichas para extenderlas se solicitarán en los sitios que a continuación se expresa:

Bilbao.—Benedicto Campos, Jado, 5, Unión Marítima (Erandio).

Santander.—Pedro Vergara, Magallanes, 6, (Centro Obrero).

Coruña.—Juan Freire, Bar La Viña.

Puebla del Caramiñal.—Justo Paradas.

Cádiz.—José González Mogán, Ruiz Bustamante, 3, pral.

Benidorn.—José Llorca.

Valencia.—José Otero, Chapa, 43, (Grao).

Barcelona.—Asociación de Dependientes de Agencias Marítimas, Nueva S. Francisco, 7 (Casa del Pueblo).

Barcelona.—La Naval, Mar, 82.

Barcelona.—Rafael Rosety, Felipe Gil, 7.

Madrid.—Santa Teresa, 2, Sección de Jubilados.

Con objeto de tener recopilados los datos necesarios para señalar los derechos que en su día correspondan al personal actualmente en activo, tanto los que prestan servicio como los despedidos, se ruega a todos los que cuentan con más de diez años de servicio, rellenen también sus fichas y las remitan a esta Comisión, remisión que deberán efectuar a partir del 5 de abril próximo.

Madrid, 20 de marzo de 1933.—El presidente, **J. M. Ulecia.**

AGUAS

Se arrienda una importante cantidad de Agua en porciones o su totalidad en el acueducto de la Comunidad LAS AGUAS o PERERA.

También se cambia de esta agua por otras más altas, prefiriendo de las de la Empresa EL PATRONATO o KREYTZ.

Para informes dirigirse a don Francisco Pérez Trujillo o a don Ruperto Peña Hernández, en el Puerto de la Cruz.

Se puede disponer de ella desde el 1 de abril próximo.

Las Palmas

Próxima llegada de inmigrantes canarios

El encargado de la repatriación de los emigrantes canarios en la isla de Cuba, don Eugenio Galván, ha telegrafiado que el vapor "Recca", que salió hace días del puerto de la Habana, conduce para Tenerife y Las Palmas una nueva expedición de emigrantes canarios.

Se levanta la clausura del Sindicato de Industrias Marítimas

El gobernador civil, en vista de la actitud conciliadora y transigente de los obreros, ha ordenado el levantamiento de la clausura al local del Sindicato de Industrias Marítimas, sito en el Puerto de la Luz, para cuyo efecto ha comunicado su resolución al Ministerio de la Gobernación.

La huelga de panaderos

En el despacho del gobernador se reunieron las representaciones patronal y obrera de panaderos. En ella, después de amplias discusiones, se propuso una fórmula, la que, de momento, no fué aceptada por la representación obrera, quedando e nestudiarla.

Para ayer tarde estaban convocadas, de nuevo, las partes, siendo probable que el conflicto quede solucionado hoy.

Párroco multado

Por denuncia formulada por el juez instructor y maestro nacional de Tinajo (Fuerteventura), ha sido multado por el gobernador civil de esta provincia, con 500 pesetas, el cura párroco de dicho lugar, por realizar campañas contra el régimen, la enseñanza laica y el matrimonio civil.

Cantante

Ha regresado de Arrecife el tenor canario don Juan Hernández Cabrera, el cual ha dado tres conciertos en el teatro de aquella capital, acompañándole al piano el profesor señor Peñate.

Teatro Guimerá

Las funciones de hoy

La atracción que actúa en el Teatro Guimerá, a requerimiento de numerosas familias de esta capital, ha organizado para hoy, domingo, una matinée infantil a base de números propiamente para niños y con tal motivo se hace una gran rebaja de precios sólo con el fin de que todos los niños y niñas puedan asistir.

Para las seis de la tarde y nueve y media de la noche se anuncian las secciones de costumbre, siendo esta la penúltima representación de toda la atracción, pues mañana lunes se despiden del público de Santa Cruz con el beneficio del celebrado trío "Irusta Fugazot Demare", que presentará un programa a base de las más destacadas canciones.

Desde luego ha sido un acierto la sección infantil organizada para hoy domingo y auguramos a toda la atracción un buen día de espectáculo.

PRIMER ANIVERSARIO DEL SEÑOR

Don Ignacio de los Ríos Almenar

Falleció el día 3 de Abril de 1932.

Su viuda, doña Julia Rodríguez López; sus hijos, don Juan, doña María Rosa, don Conrado y doña Olga; su madre, doña Isabel Almenar y demás familiares;

Ruegan a sus amistades si tienen gusto en asistir a la misa que por su eterno descanso se celebrará el lunes día 3 a las 9 de la mañana en la Parroquia de San Francisco; favor que agradecerán profundamente.

Santa Cruz de Tenerife 1 de Abril de 1933.

Aviso a los señores socios del Club Náutico de Tenerife

Por habérsele extraviado al cobrador de este Club todos los recibos por cuotas que llevan fecha primero de abril y debiendo anularse tal emisión, se ruega a los señores socios se abstengan de abonar los mencionados recibos, haciéndolo unicamente por lo que se refiere a las aludidas cuotas contra recibos que lleven la fecha cinco de abril, y sean presentados por el cobrador de la Sociedad.

El presidente, Doblado. El tesorero, Francisco Menendez.

STADIUM

HOY A LAS 4 DE LA TARDE, PENULTIMO ENCUENTRO DE CAMPEONATO

IBERIA F. C. contra MODERNO C. D.

Escaparate de realización permanente

EL BAZAR COLON participa a sus favorecedores que desde el 2 de abril dedica uno de sus escaparates a realizaciones completas de varios artículos. También manifiesta a su clientela que acaba de ampliar su local con un piso alto del mismo edificio para hacer nuevas exposiciones en vista del éxito obtenido durante sus primeros cinco años de establecido.

No dejen de visitar el ESCAPARATE DE REALIZACION PERMANENTE con todos los artículos que se vayan exponiendo con sus precios de venta, por tratarse en realidad de reducciones de precios hasta ahora desconocidos.

Thé-Pavillon-Troika

Idílico Jardín de Concierto — Terraza de baile
Bar americano — Cita de la Sociedad distinguida

Se inaugurará en breve

Propietarios: R.STEINHAUSER Y A. HOEFER.
Orotava, CASA RATIÑO, Teléfono, 199.

"Au Petit París"

Valentín Sanz, 10 — Raymond Rieu

Siguiendo la costumbre establecida en esta Casa y con motivo de mi próximo viaje de compras a la Peninsula y Extranjero, se liquidan las existencias de artículos para

Señoras, Caballeros y Niños

que restan de la presente temporada A PRECIOS MUY REDUCIDOS.

Por resultar interminable dar un detalle de los mismos, recomendamos una visita a nuestros almacenes, donde encontrarán, entre otros de los citados artículos, una buena colección de RENARDS, SOMBREROS, TRAJES DE CALLE y SOIRE, IMPERMEABLES y toda clase de PRENDAS DE VESTIR PARA NIÑOS. TAMBIEN CAMISAS Y CALCETINES PARA CABALLEROS.

Todo última novedad

Sólo por 15 días — Valentín Sanz, 10

M. Dialdas

GRAN BARZAR OIENTAL

Exposición Oriental Permanente

PLAZA DE LA REPUBLICA, NUM. 9

Bajos del Club Inglés

Participamos a nuestra distinguida clientela y al público Chic de Tenerife, que hemos recibido las más altas novedades en cortes de crespón estampado, pijamas de seda para señora y caballero, kimónos de seda para señora y caballero, artículos de novedad para regalos.

Ultimas novedades en las medias americanas de seda natural KAYSER y HOLEPROOF. Calcetines de fantassía en seda natural INTERWOVEN.

PRECIOS EXCEPCIONALES

Sifón

"agua de sifón"

es la bebida mineral que más gas carbónico contiene NINGUN germen infeccioso puede vivir en un agua bien carbonatada

¡He aquí el secreto de su éxito!

Ministerio de Cultura 2010

LA VIDA LOCAL

Una proposición del concejal señor García Martín, para que el Ayunmiento acuerde prolongar la calle de Méndez Núñez.--Mañana comenzarán en la Audiencia los juicios antes el Tribunal del Jurado.--Sucesos varios.--Noticias de los centros oficiales

Ayuntamiento

La prolongación de la calle de Méndez Núñez

El concejal socialista señor García Martín, ha presentado al Ayuntamiento la siguiente proposición:

"Es sin duda alguna una de las mayores y más sentidas aspiraciones de Santa Cruz, el contar con amplias y bien orientadas vías que den a nuestra población el aspecto de modernidad y de estética que indudablemente por su importancia requiere.

Recogiendo esta aspiración y queriendo el concejal que suscribe que la gestión de este Excmo. Cuerpo corresponda a las fundadas esperanzas que al elevarnos a este puesto puso en nostros el pueblo de Santa Cruz, quiere el que expone apuntar una nueva iniciativa, seguro de que lo que va a proponer es una obra de vital importancia, comprendida en aquella aspiración general, y seguro también de que con poco costo podrá esta capital contar con una nueva e importante vía.

Me refiero a la apertura y prolongación hacia el Norte de la calle de Méndez Núñez, enlazándola con la Rambla XI de Febrero.

Este proyecto, aun cuando no se haya ejecutado, debió haber estado en el programa de alguna otra Corporación, por el hecho de que en la prolongación de la citada calle y haciendo esquina con la de San Francisco Javier, se construyó una casa desde hace mucho tiempo.

Para la consecución de este proyecto el concejal que suscribe propone:

Primero.—Que se acuerde prolongar hacia el Norte y hasta su enlace con la Rambla XI de Febrero, la calle de Méndez Núñez.

Segundo.—Que esta propuesta pase a la oficina técnica para que redacte el oportuno proyecto de apertura de la citada calle.

Sabe este concejal que hay propietarios que tan pronto como el Ayuntamiento acometa esta obra, ejecutarán grandes construcciones en la expresada vía, lo qua, además del embellecimiento de la ciudad, será motivo de ocupación para muchos obreros."

La calle de los Molinos

Por disposición de la Alcaldía, mañana, lunes, comenzarán los trabajos de desmonte de la calle de los Molinos.

Agua para un barrio

El Ayuntamiento, en su sesión del miércoles, estudiará el expediente sobre abastecimiento de agua al barrio de Buenos Aires.

Limpieza de acueductos

Por orden de la Alcaldía se va a proceder a la limpieza de los acueductos de Catalanes y Los Chabucos.

La Comisión Pro-Parque

Mañana, a las cuatro, se reunirá en el despacho de la Alcaldía la Comisión Pro-Parque, para cambiar impresiones sobre los trabajos que han de realizarse en el presente año.

Para formar parte de dicha Comisión ha sido nombrado el médico don Diego M. Guigou.

La Fiestas de Mayo

Mañana, a las seis, se reunirá en el Ayuntamiento la Comisión de Fiestas, para comenzar la organización de las Fiestas de Mayo.

Reorganización de los servicios municipales

Ayer tarde se reunió en el salón de actos del Ayuntamiento la Comisión encargada de la reorganización de los servicios municipales, asistiendo los concejales señores Pérez Barrera, Fernaud y Ramírez Vizcaya e inspector-jefe de Rentas, señor Arozena.

Lista de los obreros del muelle

Se cita a los números 1 al 913, y del 1 al 932, finales de las listas de tierra y mar que no hubiesen comparecido en días anteriores, para el lunes, 3 del actual, siendo este el último llamamiento.

Construcción

Don Andrés Llombet ha presentado instancia solicitando autorización para construir una casa de dos plantas en la calle de los Campos.

Gobierno civil

Cónsules

Por el Ministerio de Estado se ha concedido autorización a don José Duque Martínez para ejercer el cargo de vice-cónsul honorario de Portugal en Santa Cruz de la Palma.

También se ha concedido el exequatur a don Diego Ramírez García, para ejercer el cargo de agente consular de Cuba en Santa Cruz de la Palma.

Tranquilidad en la Palma

El delegado del Gobierno en Santa Cruz de la Palma comunica al gobernador civil que reina completa tranquilidad en San Andrés y Sauces.

Comandancia de Marina

Subdelegado marítimo

El próximo día 4 llegará procedente de Bilbao el sub-delegado marítimo de esta provincia.

Permiso para navegar

Se ha concedido permiso para navegar a los inscritos Sebastián Pérez y Angel Martín, que se hallan sujetos al servicio militar.

Comparecencia

Por esta Delegación Marítima se ha interesado de los patronos de los viveros denominados "Gaspar" y "Mocho" hagan comparecer ante el Juzgado a Leopoldo Borges Martín y Marcial Moera Torres, marineros de ambos barcos, respectivamente; para cumplir exhorto del Juzgado de Instrucción de Arrecife.

Agentes de pesca

Ha comenzado a prestar servicios el agente de segunda clase del Cuerpo de Vigilancia de la Pesca, don Damián Guisado González, destinado en esta Delegación.

Estos agentes están encargados de la vigilancia en el litoral, para evitar las infracciones de los Reglamentos vigentes.

Ya se ha advertido a los interesados el exacto cumplimiento de las disposiciones de la Superioridad sobre el particular.

Ha sido nombrado un nuevo agente de Pesca afecto a esta Delegación, quien tomará posesión seguidamente.

Se nos informa que seguidamente se harán los nombramientos de agentes que faltan, hasta terminar el total de cinco, que formarán esta plantilla.

Instrucción Pública

Creación de escuelas

Ha sido informado favorablemente por esta Inspección el expediente para la creación de tres escuelas en los términos de Palmar, Carrizal y Teno, del partido judicial de Buenavista.

Traslado de una escuela

La Inspección ha autorizado el traslado de la escuela de niños número 1 de La Laguna, que regenta la maestra nacional, doña Elisa Darias, al nuevo local propuesto por la Alcaldía de aquella ciudad.

Escuelas en la Rambla

La Alcaldía de San Juan de la Rambla solicita de la Dirección general que las escuelas unitarias de niños y niñas de aquel pueblo se conviertan en mixtas a cargo de maestros.

De Hacienda

Nuevo funcionario

Por noticias particulares sabemos que ha sido firmado el traslado a esta Delegación de Hacienda de don José de la Rosa y López-Abeleda, que prestará sus servicios como auxiliar en la misma.

Enhorabuena al nuevo funcionario, y a su padre, nuestro querido amigo don Julio de la Rosa y Real.

Información Judicial

Sumarios

El Juzgado de Instrucción de esta capital incoa sumario por el delito de inducción a la rebeldía, contenido en una hojilla suplemento de "El Obrero Rojo", titulada "A los trabajadores de Canarias" y suscrita por el partido comunista.

El mismo Juzgado tramita sumario por robo de 509 pesetas al vecino de esta población, Nahim Bichard.

Juicios por Jurado

Ante el Tribunal del Jurado comenzarán a celebrarse mañana, lunes, los juicios que figuran señalados en el alarde para el actual cuatrimestre.

En la mañana de dicho día se celebrará la vista de la causa incoada en el Juzgado de esta capital, por el delito de pesca con dinamita, contra Juan Coello y otro.

La defensa del acusado estará a cargo del letrado, don Sebastián Castro.

—También en el mismo día comparecerá ante el Tribunal del Jurado, Eugenio Vera y otro, procesados en causa incoada en el Juzgado de esta capital, por el delito de pesca con dinamita.

Defenderá al procesado, el abogado, señor Oramas.

Sucesos varios

Riña entre jóvenes

Ayer fué asistido en la Casa de Socorro Juan Expósito Fuentes, de 18 años, domiciliado en la calle de Castro, que presentaba una erosión en el antebrazo derecho.

Esta lesión se la produjo con una navaja otro joven llamado Luis Rodríguez González, de 17 años.

A disposición del gobernador

Han sido puestos a disposición del gobernador civil, Juan Cordobés Cabezas y Luis Rodríguez González.

Intento de hurto

Ha sido puesto a disposición del Juzgado municipal, Roberto González Morales, por intento de hurto a María Díaz y Díaz.

Atropellado por un auto

El niño José Expósito Pérez, de 12 años, domiciliado en la calle de la República, fué atropellado ayer en la Avenida de Blasco Ibáñez, por un automóvil que conducía Juan Morales Guillén.

Conducido a la Casa de Socorro se le apreciaron varias contusiones y epistaxis traumática, de pronóstico leve.

Accidente del trabajo

El joven Augusto Pérez, de 17 años, domiciliado en la Vuelta de los Pájaros, sufrió ayer un accidente del trabajo y fué asistido en la Casa de Socorro de una herida incisa en la región de la rodilla derecha, con sección del músculo femoral.

Otro accidente

También ayer sufrió un accidente Antonio Alamo, de 61 años, que vive en la calle de Serrano, 74.

Fué asistido en la Casa de Socorro de una herida contusa en los dedos del pie derecho, con fractura de la tercera falange

Cabildo Insular

Cursillo para extranjeros

El rector de la Universidad, señor Hernández Borondo, ha presentado un escrito al Cabildo, relacionado con la conveniencia de establecer en aquél centro cursillos para extranjeros.

En la sesión que celebrará mañana la Comisión Gestora de dicha Corporación se dará cuenta del mencionado escrito.

Mapas de Tenerife

Don Pablo Hernández Acosta se ofrece para hacer una edición de mapas de Tenerife.

Postes indicadores en las Cañadas

La Sección de Obras y Vías insulares ha elevado al Cabildo el presupuesto que se le encargó para la colocación de postes indicadores en las Cañadas del Teide, a fin de que sirvan de orientación a los excursionistas.

Prohijamiento

Doña Quiteria Alonso y don Teófilo González han presentado instancias solicitando prohijar dos niños de los acogidos en los Establecimientos insulares de Beneficencia.

Registro Civil

Nacimientos

Eduviges González Siverio, Manuel Benítez Roqué, Lorenzo Paz Padrón, Manuel de Paz Padrón.

Vida deportiva

El partido de esta tarde

En el Stadium del Club Deportivo jugarán en partido de campeonato los primeros equipos Iberia y Moderno.

Los equipos se alinearán así:

Moderno: Luis; Padilla, Arceo; Oliva, Cheche, León; Castro, Ríos, Gutiérrez, Perera, Miguel.

Iberia; Amadeo; Ledeveze, Elicio; Alonso, Ladeveze II, Diego; Larita, Molina, Antonio, Pinilla y Armas.

El partido empezará a las cuatro.

Segunda categoría

Antes de Iberia-Moderno jugarán en partido de campeonato los equipos Fortuna y Nápoles.

Un equipo de la Madera

El Club Deportivo Tenerife ha contratado para el día primero de mayo un partido en el Stadium con el Nacional, notable equipo de la isla de la Madera, que vendrá a Canarias formando parte de una expedición que el 29 de abril saldrá de Funchal.

El Nacional es un magnífico equipo que venció recientemente al Marítimo, campeón de la Madera.

El partido internacional de hoy

Esta tarde se celebrará en el Stadium de Balaídos de Vigo, el partido internacional entre España y Portugal.

El "once" español se alineará con Eizaguirre; Zabalo, Quincoces; Cilaurren; Solé, Marculeta; Prat, Regueiro, Elicegui, Larrinaga, Bosch.

Portugal: Roquete; Alves, Bello; Mattos, Silva, Pereira; Waldemar, Sousa, Silva II, Xavier y Valadas.

Arbitrará Langemus, del Colegio belga.

Entre escolares

El pasado jueves jugaron en el campo de la Avenida los escolares Estudiantes Católicos e Internos, venciendo el primero por el "score" de 5-0.

A Punta Hidalgo

Hoy se desplazará a la Punta, el "once" de esta capital Sangre Española, para jugar un partido amistoso con el titular de dicha localidad.

La expedición partirá de la Plaza del Hospital Militar, a las 12 y media.

En Güimar

Esta tarde hará su debut en la Villa de Güimar el equipo lagunero Estrella F. C., que se enfrentará con el Izaña, de aquella Villa.

Nuevo equipo

Ha quedado constituído en esta capital un nuevo equipo denominado Malino F. C., integrado por los siguientes jugadores:

Carlos; Manolo, Julián; Manolo II, Plata, Sandalio; Tomás, Sebastián, Francisco, Arturo, Díaz.

Este equipo reta a todos los de su categoría y principalmente al Olivares F. C.

Entre escolares

En el campo Hespérides, de La Laguna, jugaron ayer los equipos Universidad y Normal, en partido de campeonato.

Hubo empate a dos goals. Marcaron por los universitarios, Dieguito y Alvaro, y por la Normal, Andrés.

Con la Universidad jugó de centro media Joaquín Cárdenes, y con los normalistas, Ricardo.

Entre infantiles

En el campo del Santa Cruz jugarán hoy los equipos infantiles Razo F. C. y Platanera F. C., alineándose el primero con Vicente; Gabriel I, Gabriel II; Pepe I, Pepe II, Manuel! Juan, Agustín, Tomás, Angel, Domingo.

Alvaro Santos, en Canarias

Se encuentra en Las Palmas el notable boxeador madrileño Alvaro Santos, que ha sido contratado para celebrar varias peleas en el campo España, de aquella ciudad.

El primer combate debió celebrarse anoche, teniendo Santos como contrincante al púgil canario, Pancho Sosa.

Es muy probable que Alvaro Santos tome parte en una velada que se trata de organizar en la Plaza de Toros, de esta capital, enfrentándose con un boxeador de la vecina.

El suceso de ayer

Un niño arrollado y muerto por un autobús

Ayer, a las cinco de la tarde, fué atropellado en "Hoya Fría", próximo al cementerio de Santa Lastenia, por el autobús del servicio urbano, número 3.943, el niño Pablo Miguel García, de 6 años de edad, domiciliado en la carretera del Rosario.

El citado menor ingresó en la Casa de Socorro, acompañado del inspector de la Guardia municipal, don Alberto Casero, apreciándole los médicos la fractura de la base del cráneo y otras lesiones en distintas partes del cuerpo.

En vista de su estado de gravedad quedó hospitalizado en la enfermería de dicho establecimiento.

El conductor del autobús, Isidro Dorta Santana, domiciliado en los Lavaderos, declaró en la Comisaría de Vigilancia, que el niño iba por el borde de la carretera, junto a la cuneta, y que al intentar cruzar la carretera fué atropellado por el auto, arrollándole las ruedas delanteras.

Dos personas que presenciaron el hecho corroboran la declaración del chófer, añadiendo que el autobús iba a marcha moderada.

El juez de instrucción se personó en la Casa de Socorro, donde estuvo practicando las primeras diligencias.

El infortunado menor falleció anoche en dicho centro benéfico, a donde acudieron sus padres tan pronto conocieron la noticia del percance.

Descanse en paz y reciban sus familiares nuestro pésame.

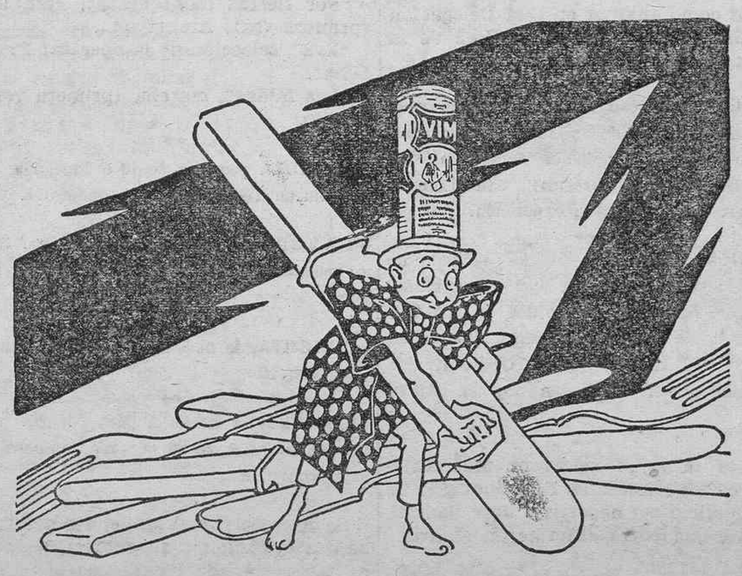

Cubiertos con un lustre soberbio

Frotar los cuchillos, los tenedores y las cucharas con un poco de Vim en un paño húmedo y adquieren un brillo especial. Vim elimina rápidamente las manchas y señales grasientas y da brillo a todo.

Vim es una necesidad en la casa moderna. Llévelo a su cocina y verá la diferencia de limpiar por este procedimiento científico.

VIM

EL LIMPIADOR QUE TIENE CIEN USOS

-V 228-32A S LEVER BROTHERS LIMITED, PORT SUNLIGHT, INGLATERRA

GENER
UN TIPO DE CIGARRO
PARA CADA GUSTO

No deje de llevar a sus hijos a la película que se proyectará en el NUMANCIA

"REMORDIMIENTO"

Carlos Coppel, S. A.
RELOJERIA Y JOYERIA
Fuencarral, 27.—Madrid
Representante:
J. PADRON BENITEZ
Fermín Galán 36
BAZAR ABAD
SANTA CRUZ DE TENERIFE

EL HABITO HACE EL MONJE....

UN CALZADO PERFECTO PONE EN RELIEVE SU PERSONALIDAD

¡¡HAGASE VALER, QUE NO LE CUESTA NINGUN SACRIFICIO!!

¡¡VEA USTED ESTOS PRECIOS Y REFLEXIONE!!

Rata

CALZADO MODERNO A PRECIOS UNICOS

Calle Capitán Galán (antes del Castillo) número 21

Teléfono 4-4-7.—Santa Cruz de Tenerife.

13.50

5405-07

"LA COQUETA" Zapatilla de refinado gusto, en piel de glacé, color canelo, tacones medio, alto o muy alto.....13.50.
En charol extra.....13.50.
En piel de ante, colores canelo o negro 15.50
En cabritilla extra suave .....18.50.

3.90

4442-05

"BABY", Zapato para niño, de lona extrafuerte, piso de goma no perjudical. Modelo facilmente lavable. Números 25 al 34 .... 3.90.
El mismo, en lona rayada multicolor .... 4.50.

8.90

3222-00

"COLEGIAL", zapatos para muchachos, en "DULL-BOX" marrón, piso de goma vulcanizada "TIPO NEUMATICO" cosido BLAKE. Un calzado extra fuerte y casi irrompible, LO IDEAL para colegio y deporte.
Números 27 al 34 ..... 8.50.
" 35 al 38 .... 11.50.

8.90

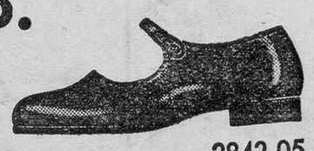

2842-05

"YO-YO" Zapato fino para niños, en charol negro o piel marrón suavísima, liso o con bonitos adornos. Su horma especial favorece el desarrollo normal de los pies.
Números 20 al 26 ..... 8.90.
" 27 al 34 ..... 11.50.

15.50

9637-31

"STANDARD" Zapato para c
en becerro, colores canelo y negro, cosido "BLAKE", tacón de goma ... 15.50.
Con piso de goma vulcanizada, "TIPO NEUMATICO", casi irrompible ... 18.50.
En BOX-CALF legítimo, piel suavísima, cosido GOODYEAR, colores marrón o negro, o en charol extra calidad insuperable ..... 26.50.

Ministerio de Cultura 2010

EL PUERTO

Entradas de ayer

VAPORES.—«Amerique», francés, de Matadí, y escalas, con 203 pasajeros de tránsito. Consignado a Hardisson.

«Alca», inglés, de Liverpool y Funchal, con 37 pasajeros de tránsito y carga general. Consignado a Yeoward.

«Ciudad de Melilla», español, de Las Palmas, con 10 pasajeros de término y carga general. Consignado a M. Cruz

«Zuldberg», danés, de Port Zinesln, de tránsito. Consignado a M. Cruz.

«Guanche», español, de San Sebastián de la Gomera, con frutos. Consignado a Fyffes.

«Amir», español, de Tazacorte, con frutos. Consignado a Fyffes.

«Boheme», español, de San Sebastián de la Gomera, con frutos. Consignado a Padrón.

«Adeje», español, de San Sebastián de la Gomera, con frutos. Consignado a R. López.

«Hierro», español, de Las Palmas, con pasajeros y carga general. Consignado a M. Cruz.

«Gomera», esaño1, de San Sebastián de la Gomera, con pasajeros de término y carga general. Consignado a M. Cruz.

VELEROS.—«Villa de Guimar», de Abona. «San Miguel», de Guía. «Fé», «Rosalía», «Concepción Fernández», «Virgen del Carmen» y «Felicia Rodríguez», de la pesca.

Salidas

VAPORES.—«Amérique». para Burdeos. «Ciudad de Sevilla», para Barcelona y escalas. «Zuldberg». para Southampton. «Guanche», para Adeje. «Amir», para Sauces. «Boheme», para Valle Gran Rey. «Adeje», par San Sebastián de la Gomera. «Ciudad de Melilla». para Las Palmas. «Hierro», para Sana Cruz de la Palma. «Alca», para Las Palmas y Liverpool.

Compañía Trasatlántica Española

El día 3 de abril próximo saldrá de Santa Cruz de Tenerife con destino a Cádiz y Barcelona, el magnífico vapor-correo español

«JUAN SEBASTIAN ELCANO»

admitiendo pasajeros en este puerto con dichos destinos.

Para informes y solicitud de cabida, sus Agentes

Viuda e Hijos de Juan La-Roche

Capitán Galán, 35

Arrendamiento de aguas

Se arriendan 14 acciones de la Galería de los HELECHOS.

Las ofertas han de hacerse antes del 5 del actual, dirigidas a don Juan González Sanjuan en el Puerto de la Cruz.

Proximamente en el Cine Numancia

Es un film Paramount

DE SOCIEDAD

Viajeros

Ha regresado de la Gomera el ayudante de Obras Publicas, don Enrique Sánchez.

—Ayer llegaron de Las Palmas don Emilio Parrado, don Rafael Valerón, don Antonio G. Beltrán, don Maximino Armas y M. Krentzwald.

—Han llegado de la Gomera don Santiago García, doña Guillermina Darias, don Juan R. Pérez, doña Julia Engui, don Diego Peña y don Manuel Alonso.

—Ayer regresó de San Sebastián de la Gomera el letrado don Sebastián Castro.

—Ha llegado de Las Palmas, de paso para la Península, don Tomás Boscn.

—Ayer llegaron de la Gomera don Benito Trujillo, don Juan Casas, don Juan Segura, don Manuel Méndez, doña Flora Noda y doña Nélida Ascanio.

—De Las Palmas han llegado don Maximino Armas, don Justo Vallejo y don Luis Montesdeoca.

—Hoy harán viaje a Santa Cruz de la Palma, don Ginés Cabrera, don Antonio Brito, don Acisclo Miquel y don Andrés López.

—Anoche hicieron viaje para Las Palmas, don Manuel López, don Roque Montesdeoca, don José Rodríguez y don Gerardo Ojeda.

—Ayer hizo viaje a la Península el teniente de navío, don Manuel Montojo.

—Hoy se embarcará para la Gomera, don Andrés Fernández Betnencourt.

—En unión de su señora esposa ha regresado de Arrecife el comerciante de esta plaza, don Luis Quintero.

—Ha embarcado para la Península el teniente coronel de la Guardia civil, don José Romero Fialo, que prestaba sus servicios en Las Palmas y que ha sido destinado a Cádiz.

—Ha regresado a Las Palmas, en unión de su señora esposa, don Leonardo Cabrera Azopardo.

—Ha regresado a Barcelona don Eduardo Richarte Bertrán.

Bodas

Ayer tarde contrajo matrimonio en La Laguna, con la señorita Zenelda Núñez Delgado, el apreciable joven don Carlos Hardisson Wouters.

—También se celebro en la vecina ciudad el enlace matrimonial de la señorita Delfina Morell Delgado, con el joven don Hipólito Cabrera Rodríguez.

—Anoche contrajo matrimonio en la vecina ciudad con la señorita Mercedes González, el joven don Juan Alvarez Gutiérrez.

Natalicios

Ha dado a luz a una niña la señora esposa de don Carlos Córdoba.

—Ha dado a luz un niño la señora esposa de nuestro amigo, don Tomás de la Rosa Reyes.

Enfermos

Se encuentra enfermo el Jefe del Negociado de Hacienda don Heriberto Díaz Botas.

—Se encuentra enfermo en esta capital un pequeño hijo de nuestro estimado amigo, don José G. de Ara.

—Mejora de su enfermedad el primer teniente de alcalde, don Rafael J. Calzadilla.

Necrología

En La Laguna ha dejado de existir don Juan Ramos Expósito.

Reciban sus familiares la expresión de nuestra condolencia.

En Las Palmas ha fallecido el exconcejal de aquel Ayuntamiento, don Rafael L. Avellaneda, que gozaba de general aprecio en aquella ciudad.

—También ha fallecido en Puerto de Cabras, don José Pérez Medina, hijo del ex-comerciante de aquella plaza, don Agustín Pérez Rodríguez.—D. E. P.

Cobrador

La Asociación Agrícola Provincial, necesita persona que se ocupe de la cobranza de sus cuotas en esta Isla.

Dirijirse por escrito hasta el día 10 del actual indicando condiciones y referencias al señor Presidente de esta Asociación, Doctor Allart, número 49 en esta Capital.

GACETILLAS

En breve se inaugurará en esta capital un colegio de primera enseñanza, exclusivamente para niñas, dotándosele de todos los servicios y material indispensables en esta clase de centros.

El nuevo colegio se establecerá en un amplio edificio de la calle de Bernabe Rodríguez, número 1, y llevará el nombre de "Llobregat", en honor a su fundadora.

◆◆

FLORES.—El mayor surtido, la colección más variable, tanto en flores para adorno de sombreros como para vestidos y de noche, las encontrará Vd. «Casa Perera», San Lorenzo, núm. 5. Vean hoy domingo la exposición.

◆◆

PIDAN CHAMPAGNE CODORNIU: Agente F. Guerrero.

◆◆

REVISTA ATLANTICO.—Ilustrada. Se acaba de recibir. Se admiten suscripciones en la Librería y Papelería Castilla, Valentín Sanz, 19.—Teléfono, 1.023.

◆◆

Ha marchado a las islas de la Palma, Gomera y Hierro, el inspector de Primera Enseñanza, don Calixto Urgell Bueno.

◆◆

BLUSAS, JERSEYS.—Las mejores confeccionadas, el mayor surtido, los precios más bajos, los encontrará Vd. en «CASA PERERA, (antes Gregori). San Lorenzo núm. 5. Vean hoy la exposición.

◆◆

CRESPONES DE SEDA, calidad superior; colores de moda, ancho noventa centímetros, se venden en «El Escudo» a pesetas 4.

◆◆

SEDA VICTORIA, sedopal, georgettes, etc. gran surtido en «El Escudo». San José, 25.

◆◆

Ha sido destinado a prestar sus servicios como auxiliar en esta Delegación de Hacienda, el joven don José de la Rosa y López Abeleda.

◆◆

COLLARES.—Vean la estupenda y hermosa presentación de las últimas novedades. Precios económicos. Gran surtido. «CASA PERERA», (antes Gregori). San Lorenzo número 5. Vean hoy la exposición.

◆◆

CAMISAS DORMIR.—Hemos recibido un extenso surtido en seda, opal y flor china, en todos colores, lo mismo que una preciosa colección de sostenes y camisas pantalón. «CASA PERERA», (antes Gregori), San Lorenzo número 5. Visiten hoy la exposición.

◆◆

Esta tarde se celebrará una matinée en los salones del Club Iberia F. C., a beneficio del deportista José Padrón, que se encuentra enfermo en Madrid.

◆◆

DINERO.—Se facilitan 70.000 pesetas, en una o varias hipotecas urbanas en esta capital o La Laguna. Informes: Notaría de don Severino Fernández Somoza, San José.

◆◆

El signo de la paz

"REMORDIMIENTO"

◆◆

EL UNIVERSO.—Café fonda y hospedaje. Tan solo por no poder atender este acreditado establecimiento, se vende. Café Imeldo Serís, 106 (antes Barranquillo). Informarán en la misma.

◆◆

Se encuentra en esta capital el delegado del Gobierno en la Gomera, don Antonio Macías, que esta noche regresará a dicha isla.

◆◆

SE NECESITA un chico fuerte en la Tapicería Alemana. Inútil presentarse sin sus padres. Calle San José, 13.

◆◆

RED LABEL de Johnnie Walker es el whisky que más se bebe en el mundo entero.—¡Alguna razón habrá para ello!

◆◆

BARRAS PARA CORTINAS, en todos colores y calidades y linternas para bolsillo, se ha recibido un gran surtido en la «Estrella», Clavel 14.

◆◆

Ha sido creada en el Ministerio de la Gobernación una Secretaría para estudiar y proponer la coordinación de los servicios de los Cuerpos de Seguridad, Vigilancia y Guardia civil.

◆◆

SE NECESITA.—Una accesoria para oficina por los alrededores de la entrada de la capital. Darán informes en esta Imprenta a las letras G. S.

◆◆

Le quedará remordimiento al no ver la película de la temporada

"REMORDIMIENTO"

◆◆

SIRVIENTA.—Se necesita una con buenas referencias. Informarán en la calle de la Fraternidad, número 2, por las mañanas de once a una.

◆◆

SE NECESITA.—Sirvienta que entienda algo de cocina para matrimonio solo. Inútil presentarse sin buenos informes. Informarán, en esta imprenta.

Durante los días del presente mes de abril, de once a una, estará abierta en la Secretaría del Instituto de La Laguna la matrícula de ingreso para toda clase de enseñanzas.

◆◆

PYJAMAS.—Tenemos las últimas novedades para señoras, niñas y niños. También hemos recibido una elegante colección de trajes marineros para niñas. «CASA PERERA» (antes Gregori). San Lorenzo, número 5. Visiten hoy la exposición.

◆◆

SOMBREROS.—Las últimas creaciones. los modelos más chic de París. los tenemos a la venta. Vean nuestra exposición en el primer piso. «CASA PERERA», (antes Gregori). San Lorenzo número 5. Vean exposición hoy domingo.

◆◆

"REMORDIMIENTO"

La película de la paz, la verán todos los niños pobres que asistan a las escuelas.

◆◆

SE VENDEN cuatro camas de campo casi nuevas y varios otros muebles sencillos. Gallinas blancas. Para informes, Hotel Villa Benítez.

◆◆

MEDIAS.—El mejor surtido de seda e hilo, lo encontrará en «El Escudo», San José 25, a precios inmejorables.

◆◆

Programa de las obras que ejecutará hoy, domingo, la banda del Regimiento de Infantería, en la Alameda de la Libertad, de once y media a una:

"El desfile del amor", marcha de los granaderos; Schertsinger.

"Las faldas", java (primera vez); Rosillo.

"Crisócola, polka de flantín (solista, señor Sandoval, (primera vez); Texidor.

"Por tierras montañesas", fantasía (primera vez); Aramayona.

"Eva", selección de la opereta; Franz Lehar.

"Las faldas", marcha (primera vez); Rosillo.

◆◆

SIRVIENTA pequeña de 12 o 14 años, se necesita en Teobaldo Power, número 1.

◆◆

SE VENDE una taller fotográfico con todo lo necesario. Razón en Chávez, 24 (La Laguna).

◆◆

SIRVIENTA, se necesita.—Informes, Emilio Calzadilla 20.

◆◆

SE NECESITA sirvienta para dentro con buenos informes en 25 de julio, número 13, bajo izquierda.

◆◆

Se convoca por el Ministerio del Trabajo a oposición para cubrir 15 plazas de la Sección de Estadística.

Comenzarán las oposiciones el día 16 de octubre.

◆◆

SE ALQUILA un piso en la calle de San Francisco. Darán razón en el número 82 de la misma calle.

◆◆

COCINERA se desea con buenas referencias, en Villa Monplaiser; Manuel Bethencourt del Río.

◆◆

CORREDOR.—Joven con algunos conocimientos en este comercio se necesita para trabajar casa de comisiones.—Dirigir solicitudes al Apartado de Correos número 157.

◆◆

Si es usted amigo de la paz universal, no deje de asistir, al estreno de

"REMORDIMIENTO"

◆◆

SE VENDE, limones y huevos frescos del día en la finca de don Alberto Camacho. (Sa-Juan, 1.

◆◆

SE DESEA COMPRAR hasta 2000 metros de tubería usada de 2 o 2 y media pulgadas. Ofertar a Viuda e Hijos de Aureliano Yanes, Porlier, 19.

◆◆

EN CASA PARTICULAR, sin niños, buen cuarto de baño sitio muy céntrico y cocina peninsular, se daría pensión completa a uno o dos caballeros.—Informes, Librería Castilla calle del Norte, esquina a Pérez Galdós.

◆◆

Por la Superioridad se ha ordenado la incoación de sumario por naufragio del velero de la matrícula de Tenerife, "Pesquerías y Salazones".

El comandante de Marina nombró juez para instruir esta causa al subinspector-jefe de primera clase del Cuerpo general de servicios marítimos, don Santiago Nogal.

◆◆

SE ALQUILA, en la calle Santa Rosalía 52, una habitación independiente, con ventana a la calle para caballero solo. Segundo piso.

◆◆

SE VENDE, la casa de la calle Herradores, número 10. (La Laguna).—Darán razón en la misma.

◆◆

SE ALQUILA casa habitación moderna en sitio céntrico, con 5 dormitorios y demás servicios. Darán razón Dr. Comenge, 5.

El próximo miércoles, 5 del actual, será despachado el motor-correo "Ebro", de la Línea Frutera de Pinillos, con la fruta que se presente oportunamente para Marsella, Niza y Génova, para cuyos puertos admitirá pasajeros y correspondencia.

◆◆

PENSION para uno o dos caballeros se daría en casa particular. Buena habitación y comida peninsular. Hay cuarto de baño. Para infomes en la calle Candelaria, número 1.

◆◆

SE VENDE un piano «Gaveau» en muy buen estado de conservación. Informes en la Administración de este diario.

◆◆

MEDIAS AMERICANAS.—Las famosas marcas «MISS» y «CASINO» de tejido imperceptible, seda natural, que van a la vanguardia en la moda actual. «CASA PERERA», (antes Gregori). San Lorenzo núm. 5. Vean hoy domingo la exposición.

◆◆

SE VENDE una motocicleta en buenas condiciones con pocos días de uso. Informarán calle de Pablo Iglesias, número 9.

◆◆

CASA.—Se alquila por años en La Laguna, en la calle de Nava Grimón, número 46, compuesta de seis habitaciones, cuarto de baño, agua a presión, terraza, con huerta propia para el cultivo de hortalizas que contiene sesenta y ocho árboles frutales, pozo para riego de la misma, tanquilla, establo, etc. Informarán de once a una de la mañana y de tres a cinco de la tarde en la calle de Pi Margall (antes de Cayo Blanco), número 8, esquina a la calle de las Flores, en esta Capital.

◆◆

Anoche llegó del Norte de España y Cádiz, conduciendo pasajeros y correspondencia, el vapor-correo de la Compañía Trasmediterránea, "Romeu".

◆◆

JACINTO.—Sastre, Fermín Galán 16, frente a las Tres Muñecas, necesita con toda urgencia operarias de prendas de mangas. Inútil presentarse sin saber bien el oficio. También faltan aprendizas para el taller.

◆◆

SEÑORAS ha regresado de la Península el peluquero, conocido por el americano, y pone en conocimiento de su distinguida clientela, que en los primeros días de abril queda abierto su nuevo salón en la calle Capitán Galán, número 27, piso primero.

◆◆

EN CASA PENINSULAR, se alquila habitación para dos amigos o matrimonio sin hijos, con o sin pensión.—Informes, San Francisco, 40.

◆◆

Hoy tendrá lugar en la sociedad "Fomento del Toscal", una matinée amenizada por una orquesta. La fiesta comenzará a las cuatro de la tarde y se prolongará hasta las doce de la noche.

◆◆

SE VENDE, leche pura de vacas finas, llevándose a domicilio. Se ordeña mañana y tarde. También se vende por vasos en la misma lechería. Para informes, en Imeldo Serís 108 (Comercio).

◆◆

COCINERA que sepa su obligación, se necesita. Inútil presentarse sin buenos informes. Calle Imeldo Serís, número 66 antiguo y 30 moderno.

◆◆

TIENDA DE COMESTIBLES situada en la calle Trasera de Pescadores, número 40, esquina a calle Nueva, se vende con o sin existencias. Tiene casa vivienda. Informarán en la misma.

◆◆

El próximo día 4 de los corrientes celebrará la Academia de Medicina de Distrito de esta capital sesión literaria pública, en la que disertarán los siguientes señores:

Académico corresponsal, don Rufino García Otero: "P. H. en Obstetricia y Ginecología".

Académico corresponsal, don Práxedes Bañares Zarzosa: "Divertículo vexical consecutivo a antigua estenosis de uretra".—Presentación de radiografías directas sobre papel.

◆◆

SE COMPRAN Bonches y se necesita un maestro elaborador de tabacos. Dirijirse con aspiraciones y referencias a iniciales B. C T. en esta Redacción.

◆◆

CRIADA PARA DENTRO, se necesita una en Costa y Grijalba, 8.

◆◆

COMPRO AUTOMOVIL COUPE de dos plazas, dándose preferencia al Ford. Para informes dirigirse a Félix Lecuona y MacKay, Herradores, 51 La Laguna.

◆◆

LECHE VEGETAL.—(Vitamín número 1). Alimento antitóxico, muy rico en vitaminas. Indicado especialmente en los casos de tifus, gripe, fiebre, dispepsia, artritismo estreñimiento, convalecencia, hiperclorhidria, albuminaria y para los niños en las diarreas, dentición, etc. Se halla a la venta, en esta capital, en la «Casa de Régimen», Suárez Guerra, 20; en La Laguna, don A. Renedo; en el Puerto de la Cruz, «La Salud», San Juan, 1.

EMPRESAS DE AGUAS

«PASO DEL MADROÑERO»

ARAFO

Por la presente se convoca a Junta general ordinaria, a todos los partícipes de esta Comunidad, para el día 2 de abril en la escuela de Niños de este pueblo, frente a la Plaza de la República a la hora de las catorce, con el fin de tratar de la siguiente

ORDEN DEL DIA

1.—Lectura del acta anterior.

2.—Nombramiento de una Comisión para el examen de las cuentas Comunales correspondientes al año 1932.

3.—Nombramiento de la Junta Admistrativa que ha de regir en el presente año.

4.—Ver la forma en que se ha de proceder con los morosos.

5.—Manifestaciones de los señores socios.

Arafo, 29 de marzo de 1933. El secretario, **Luis Coello.** V. B. El presidente, **Bernabé Marrero Pérez.**

Nota.—Se hace constar que si llegada la hora señalada no concurriese número suficiente de partícipes, se suspende para celebrarla de segunda convocatoria a las quince

¿Cómo conseguir en pocos días el corazón de un hombre?

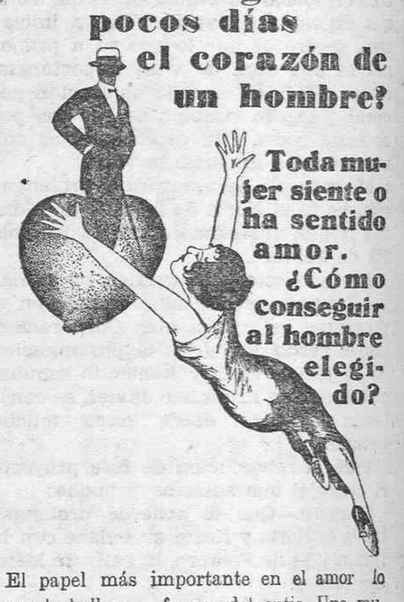

El papel más importante en el amor lo juega la belleza y finura del cutis. Una mujer, por joven y hermosa que sea debe, cuidarlo a diario con el tratamiento *completo* de Gran Belleza «RISLER» (*únicamente* Cremas de Día y Noche, Colorete en Crema y Polvos de Arroz «RISLER»). Obtendrá un cutis maravilloso y seductor y un éxito en sus amores. Las imperfecciones de su piel, como son los barros, grietas poros dilatados, granos, brillantez o asperosidad del cutis, son eliminados completamente por el moderno procedimiento de Gran Belleza «RISLER», recomendado a usted, señora, para mayor eficacia en su resultado, use los cuatro productos que completan este tratamiento, o sea: Crema de Día, Crema de Noche, Colorete en Crema y Polvos de Arroz «RISLER». Obtendrá la super-belleza necesaria hoy a la mujer moderna.

NO GASTE DINERO EN BALDE

Pida muestras y una receta que le hará para usted sola el famoso Dr. Kleitzmann. Indique edad, color y calidad de cutis, color del cabello, etc. Dirijase al Concesionario para España Sr. J. P. Casanovas, Sección 511 Ancha, 24. Barcelona. (Mande 50 céntimos en sellos para gastos de franqueo).

Oiga nuestras Emisiones por Radio

RISLER

Los martes 9'05 noche por Estación E. A. J. 1 Radio Barcelona y los viernes 9 noche Estación E. A. J. 15 Radio Asociación.

THE RISLER MANUFACTURING Co.

New York— París— London

«RISLER» Publicity número 827.

"URANIA"

Con su uso rápidamente desaparecen la caspa y grasa del cuero cabelludo, contiene la caída del cabello, lo vigoriza y en LAS CALVAS LO HACE RENACER Y DESARROLLARSE NUEVAMENTE, además cura radicalmente todas las enfermedades del cuero cabelludo que son las que la calvicie

UN SOLO FRASCO DEMUESTRA SU GRAN EFICACIA

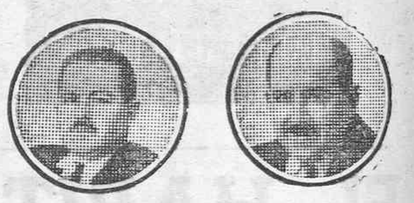

Don José Pino, vecino de Orgiva (Granad) uno de los numerosos casos de calvicie curados en cinco meses con un solo frasco de esta maravillosa

LOCION

Venta en Santa de Tenerife A. Espinosa, Droguería y Perfumería.

OLIMPIA

ESTACION DE SERVICIO

Avenida de Cuba, 13

Teléfono, 1161.--Sta. Cruz Tenerife

Lavado y engrase de automóviles

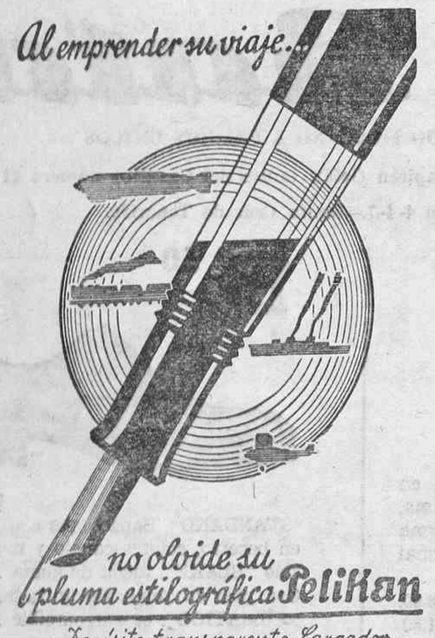

Agente, BERNARDO DIEPENBROCK

AL BON MARCHE

Valentín Sanz, 16

Ya se verificó la inauguración de la temporada de Primavera.—Gran exposición y venta de los últimos modelos en TRAJES DE CALLE, DE TARDE, y DE NOCHE, en crepe, en Marocain, en Georgette etc. Extensísima variedad, desde 25 hasta 250 pesetas. Abrigos Sport, trajes sastre, blusas, faldas, echarpes, ropa interior, ect.

La tienda de las medias

Fermín Galán, 29

ESPECIALIDAD EN MEDIAS. Todas las calidades en todos colores. -- PERFUMERIA, GRAN SURTIDO A GRANEL y de Marcas. Gran colección de collares faotasía.—Las mejores medias,—LA TIENDA DE LAS MEDIAS

Ministerio de Cultura 2010

UN INFORME TECNICO

La situación actual de la Agricultura española

La oficina técnica de la "Defensa del Ahorro" ha publicado el siguiente estudio sobre la situación actual de Agricultura española:

Antes de su implantación, la Reforma Agraria concita hostilidades sin cuento. A desvirtuarla y a combatirla se encaminan propagandas de falsedad manifiesta. A juzgar por ciertas informaciones y escritos, el estado del campo es anárquico en España entera y las masas de campesinos llevan meses y meses arrasando las cosechas, roturando caprichosamente tierras que ni son suyas ni son susceptibles de cultivo cerealista, asaltando fincas y llevando la ruina y la desolación por doquier. El lector o el oyente ingenuo y crédulo, piensa con horror en los desmanes que cometen las "hordas" de labriegos y en la crisis irremediable que es el porvenir inmediato que aguarda a nuestra agricultura.

Pero transcurre el tiempo y no se confirman tan fieros males. Antes bien, al finalizar el año y formalizarse las estadísticas de producción, se comprueba que a igual superficie sembrada, la cosecha de trigo se elevó al 137 por 100 de la anterior, con un rendimiento de cincuenta millones de quintales. De cebada se recogieron veintinueve millones de quintales y ocho millones de avena, ésta sobre menor superficie sembrada y con un aumento de otro 37 por ciento. Nunca se habían alcanzado estas producciones en el agro español, debidas no tanto a los buenos efectos naturales como a una intensificación por unidad superficial, a mejorias halagüeñas en los cultivos.

Y otros datos estadísticos dan al traste también con esa campaña alarmista que presenta como roturados todos los montes y dehesas del dominio común, con grave perjuicio para los intereses de la ganadería. Según esos informes tendenciosos no quedaba en la Península ni un sólo palmo de tierra sin sembrar de cereales, cosa que iba en detrimento no sólo de los ganados, sino del rendimiento económico de la producción por el actual estado del mercado de los trigos. Sin embargo, la implacable realidad de los números, viene a restablecer el imperio de la verdad. Y la verdad es que en 1933 se ha sembrado menos superficie de tierra que en 1932. Véase el detalle: en 1932, la superficie sembrada de trigo, fué de 4.552'1 miles de hectáreas y 1.957'3 miles de hectáreas sembradas de cebada; en 1933, se dedican 4.474'6 miles de hectáreas a trigo y 1.861'1 a cebada. ¿Dónde queda el exceso de roturaciones?

Al labrador no se le ayuda haciéndole instrumento inconsciente de ataque a la legalidad constituída. Muchos son los problemas que ha de resolver y para lo que merece se le tienda una mano amiga. Ha de revalorizar los productos de la tierra a fin de sustentarse con dignidad y decoro, que le hagan grato su tipo de vida; ha de manumitírsele de la usura mediante la organización del crédito agrícola; ha de dársele instrucción y cultura, esparcimiento e higiene; ha de facilitársele la adquisición de nuevos mercados en el exterior y en el interior por medio de una buena orientación comercial; ha de convertírsele en consumidor y propulsor de la industria...

Al trío argentino

IRUSTA

Con "bombacha" y "tirador"
y pañuelo azul al cuello,
tiene cuando canta el sello
de milonguero cantor.
Su voz imprime el sabor
a todo aquello que canta,
pues su melodía es tanta
y con tal arte se ajusta,
que una calandria es Irusta,
por su armoniosa garganta.

FUGAZOT

Guitarrero de primera.
¡Pucha que había sido manco!
Pañuelo azul, traje blanco:
El color de su bandera.
Voz para el dúo certera,
armoniosamente suave;
es un cantador que sabe
realzar su criolla estampa
hecha con cachos de pampa...
y sensualidad de ave.

DEMARE

Sobre las teclas del piano
vuelca alma y corazón.
Sublime matización
la que dá su docta mano.
Es el músico "baquiano"
que maravilla al tocar.
Dijérase que "hace hablar"
"tuíto" lo que interpreta.
Es un músico-poeta
que nació para encantar.

Veremundo Perera.

Tenerife, 2-4-933.

Una conferencia

En la Normal de La Laguna

Según se tenía anunciado, anteayer se celebró en el salón de actos de la Escuela Normal de La Laguna, la conferencia a cargo de don Helenio Padrón. Su tema fué "Importancia de la cultura física en la lucha contra la degeneración y el raquitismo", tema sugeridor, pleno de atracciones.

En contra de la costumbre del joven orador, la conferencia fué leida, porque, a su decir en un breve exordio, no quería que pudiera disculparse, en el caso de decepcionar a los concurrentes, objetando el tópico ritual de pasar por alto inconscientemente los puntos cumbres de su disertación. Con esta franqueza, comenzó captándose las simpatías del auditorio.

Seguidamente comienza a leer su conferencia, haciendo un esbozo de las ventajas de la cultura física, y de todas las manifestaciones del deporte, condenando unos, por violentos y antitéticos, y elogiando otros por ceñirse a los cánones de la técnica fisiológica. Dijo, en párrafos brillantes, que la esbeltez griega y la gallardía física de los romanos, plasmada en los pentélicos de los magos del cincel, obedeció a la perfección adquirida en los gimnasios de Roma y Atenas. Por ello, dijo el orador, combate todos los procedimientos a base de elementos cromáticos que fingen en la mujer una belleza que en realidad no posee.

Hizo un estudio de todas las teorías sobre la cultura física, al propio tiempo que citaba estadísticas curiosas e interesantes.

Muy aplaudido fué el señor Padrón en el transcurso y al final de su interesante disertación.

CRONICA DE LA OROTAVA

Reportajes del Valle

La promesa del director de LA PRENSA de que el redactor-jefe de este diario, don Félix Centeno, haría unos reportajes del Valle, se va cumpliendo.

El notable periodista, maestro en este género literario, se ha apoderado de nuestro ambiente, que describe con estilo fácil y ameno.

Ya el primer trabajo de la serie, "Ante el paisaje de la Orotava", impresionó agradablemente, aumentando el interés de los lectores "Lo que cuesta un plátano". Este artículo ha sorprendido por la forma original con que presenta un asunto, que hasta ahora, sólo se ha tratado con la prosa de los números.

Lo mismo ha ocurrido con "Un rincón de Tenerife: San Fernando", en el que puede decirse que nos descubre la soberbia mansión del duque de Peñaranda, ya que mucha gente ignoraba ciertos detalles que el autor saca a la luz pública.

En el artículo dedicado al Jardín Botánico, aboga abiertamente por la difusión de sus plantas y semillas, y en el titulado "Indios e ingleses en la Orotava" hay una maravilla de fina observación.

Esperamos con verdadera ansiedad la continuación de estos interesantes reportajes, que describen con trazos firmes y vigorosos nuestro apacible ambiente.

Las próximas fiestas

Cuando en unas fiestas populares hay algo artístico que les ha dado fama desde lejano tiempo, es un deber de patriotismo el sostener la tradición con el mayor interés. Y este es el caso nuestro con las del Corpus y sus alfombras de flores, y las de San Isidro con sus pintorescas manifestaciones de carácter típico.

Hablar, pues de la conveniencia de conservar y fomentar estas fiestas, nos parece ocioso, ya que en la conciencia de todos está su conveniencia y utilidad, desde el doble punto de vista cultural y económico, además de servir para estrechar lazos de unión entre los pueblos, que con este motivo, se visitan y se conocen.

De estas verdades parece convencida nuestra actual juventud, que, después de todo, es la llamada a dar ejemplos de ardoroso entusiasmo, siguiendo el camino que trazaron los jóvenes de antaño.

Según nuestras noticias, el Liceo de Taoro se propone actuar con sus agrupaciones de canto y cuerda, así como "Los Kiawels" y otras organizaciones musicales que se están formando con toda actividad. Se habla también de un acto literario-musical y de un festival de carácter genuinamente tinerfeño.

De ello nos congratulamos, pues ambas modalidades artísticas tienen entre nosotros honrosos antecedentes, desde los Juegos florales celebrados en le teatro, hasta el concurso de cantos y bailes regionales en la hoy plaza de la República, pasando por otros actos análogos que, como los indicados, obtuvieron resonantes éxitos.

Por todas estas razones, no es aventurado augurar el más lisonjero triunfo a los jóvenes que alientan los propósitos de que hemos hecho mención.

Pero estimamos que no deben limitarse solamente a estas cosas los entusiasmos. Las alfombras de flores, que es lo que más renombre ha dado a nuestras fiestas, tienen un primer plano indiscutible. Por ello creemos que, aparte las iniciativas de los vecinos de las calles que recorre la procesión del Corpus, los alumnos de la escuela municipal de Dibujo pueden, por sus aptitudes artísticas, hacer mucho por el sostenimiento y auge de nuestra incomparable fiesta de las flores.

Para el Hospital

El acuerdo del Cabildo Insular de Tenerife de dotar de Rayos X al Hospital de esta Villa, no ha podido ser más acertado, pues responde a una necesidad sentida desde hace mucho tiempo.

La instalación de los Rayos X, que en la actualidad constituyen un medio imprescindible para la investigación y tratamiento de determinadas enfermedades, viene a aumentar las notables mejoras que se han realizado en nuestro Hospital.

Felicitamos por su acuerdo al Cabildo,así como al médico director del establecimiento, don Feliciano Jerez, y al administrador, don Juan Padrón, por el brillante éxito de sus gestiones en pro de mejora tan importante.

De sociedad

Procedente de la Península y el Extranjero, ha regresado a esta Villa el gerente del Sindicato Agrícola del Norte de Tenerife, don Domingo González-Regalado Pérez.

—También ha regresado de la Península, después de su viaje de novios a varias capitales de Europa, el joven abogado don Fernando González-Regalado Togores, en unión de su bella esposa.

—De París ha regresado el teniente de Infantería, don Felipe del Hoyo Machado.

—Hoy embarcará para Alemania el doctor don Agusto Ludowici, acompañado de su señora esposa.

Teatro Realejos

Para en breve se anuncia en dicho teatro la presentación de la famosa orquesta argentina Irusta, Fugazot y Demare, y el dueto mejicano Tanco-Lorca.

Es de esperar que se cubra rápidamente el abono abierto por la empresa para la actuación de los referidos notables artistas.

CORRESPONSAL

Crónica del Puerto de la Cruz

Ropero infantil «Pablo Iglesias»

Por la junta directiva de dicha institución se efectuará el día catorce del corriente, un nuevo reparto de ropas, entre los niños necesitados que concurran a las Escuelas Nacionales de esta población.

Según se nos informa, son varias las señoras y señoritas que se han ofrecido a la repetida junta, para ayudarlas a confeccionar las expresadas ropas.

Enfermos

Se encuentra enfermo desde hace días en esta localidad, nuestro amigo don Juan Ruiz y Ruiz.

—Igualmente se encuentran enfermos en esta población, la estimada señorita Amelia García Melero, y un pequeño hijo de nuestro amigo don Manuel Pérez Cabrera, cajero de la casa de los señores Yeoward Bros en este Puerto.

Deseamos a los pacientes una pronta mejoría.

Teatro Topham

En las funciones de las seis de la tarde y nueve de la noche de hoy se proyectará la hermosa creación de la Metro-Goldwyn hablada totalmente en español, «En cada puerto un amor», por los ases de la pantalla, José Crespo, Conchita Montenegro y Juan de Landa.

Para muy en breve se anuncian en el mismo teatro varios nuevos estrenos de resonante éxito.

Ampliación del servicio postal

Por orden ministerial fecha tres del mes de marzo último, se crean en este Puerto tres plazas de peatones, para conducir la correspondencia a todos los barrios de esta población, correspondiéndole al primero «Los Frailes», «El Lazareto», «Punta Brava», «Camino de los Realejos» y «El Cañón». Al segundo, «San Antonio», «Las Arenas», «La Vera», «Mal País» y «Taoro», y al tercero, «San Amaro», «La Paz», «La Costa», «Los Oravales», «Durazno» y «San Nicolás».

De cubrirse las repetidas plazas, dichos barrios y caseríos están de enhorabuena.

Nueva Maestra

Ultimamente ha sido nombrada maestra de la escuela nacional unitaria de niñas del barrio de Las Dehesas de este Puerto, doña Ernestina Carballo, acondicionándose la toma de posesión de la citada maestra, a la presentación del certificado de aptitud pedagógica.

De carreteras

Con satisfacción hemos sabido que van muy adelantados los trabajos de desmonte del trozo sexto de la carretera de Orotava-Vilaflor, a cuyas obras se debe dar el mayor impulso posible, por la gran importancia que para todo el país tiene la pronta terminación del expresado trozo de carretera.

CORRESPONSAL

Bernard Shaw en el Japón

El célebre escritor inglés, Bernard Shaw, que actualmente da la vuelta al mundo, ha visitado en Tokio al ministro de la Guerra, general Haraki.

La entrevista duró dos horas, o sea mucho más de lo que se había previsto.

Sin preocuparse del programa de preguntas establecido de antemano, Bernard Shaw dijo al general que se proponía estar con él hasta que los chinos entraran en Tokio.

El general le contestó que no era necesario que esperara una victoria china, y que le sería más cómodo y rápido esperar que un terremoto destruyera la capital del Japón.

Se sabe que Bernard Shaw dijo al general Haraki que su actuación e permitía establecer un paralelo entre el general Haraki y Stalin, y añadió que estaba seguro de que si el general Haraki viviera en Rusia, antes de tres meses actuaría como un perfecto comunista.

Bazar Colón

Relojero suizo diplomado

De nuevo cuenta el BAZAR COLON, con un buen relojero suizo para toda clase de trabajos de relojería, pudiendo garantizar la más absoluta seriedad, prontitud y esmero en todos los encargos.

BAZAR COLON.— Capitán Galán, 27.

La Colmena

CALLE CAPITAN GALAN, 19

ha recibido de nuevo GRAN SURTIDO de los artículos siguientes:

PARA SEÑORAS:
Pullovers
Camisa-pantalón de seda
Pantalones de seda, desde 3'90
Pantalones de algodón desde 2'45

PARA NIÑAS Y NIÑOS:
Trajes de seda, punto y algodón en todos los precios.

PARA BEBES:
Fajitas desde 1'25
Chambritas desde 1'85
Faldilleras desde 1'95

Además, para niños mayores, trajes marineros (KIEL).

Alpargatas Indio

(Marca registrada)

Estas renombradas alpargatas con piso de goma, de calidad insuperable, son fabricadas por Vicente Sansano Fe noll, de Elche (Alicante).

De venta en todos los comercios al por mayor.

Para pedidos dirigirse a su representante exclusivo en esta Isla Tomás de Armas Quintero (Apartado, 36) Santa Cruz de Tenerife.

RESTAURANT

"La Peña"

Plaza de la Constitución

SANTA CRUZ

Especialidad en pescados.
Servicio a la carta desde 11 mañana.
Cubierto desde pesetas 4.00.
Condimento fino.
Cocina de primera calidad.

NUEVO COCINERO
Y
NUEVOS PRECIOS, REDUCIDOS

PARA COMBATIR LA LANGOSTA

aparatos lanza-llamas

NACIONAL BIOSCA

Representante: H. PADRON

Costa y Grijalba. 23.

Teatro Guimerá

HOY DOMINGO, TRES COLOSALES FUNCIONES

A las 4 de la tarde MATINEE INFANTIL, tomando parte "TANCO LORCA", "RAFAELITA HARO" e "IRUSTA FUGAZOT DEMARE".

BUTACA PARA NIÑOS 1'00 PESETA. PARAISO 0'50.

A las 6 MATINEE SELECTA con un COLOSAL PROGRAMA por todas las atracciones.

A las 9'30 "TANCO LORCA", "RAFAELITA HARO" e "IRUSTA FUGAZOT DEMARE", interpretarán el mejor programa de la temporada.

Mañana DESPEDIDA Y BENEFICIO de "IRUSTA FUGAZOT DEMARE"

CINE NUMANCIA

Hoy, domingo y mañana lunes, a las 8 y 15, última exhibición a precios populares de

Luces de Buenos Aires

Agente: Jacques Levy.—París.—Representante: EMILIO DELGADO.—San Francisco, número 43.

Ministerio de Cultura 2010

LOS GRANDES IMPERIOS FINANCIEROS

La Compañía Adriática de Seguros

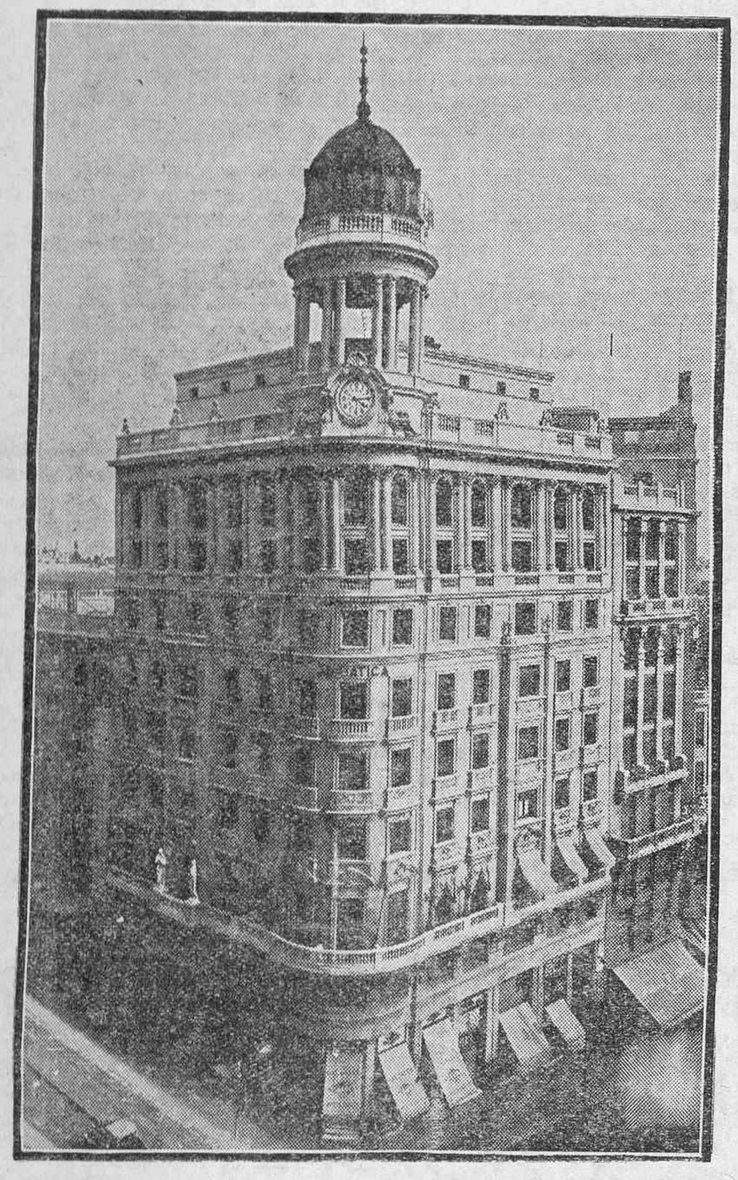

Aspecto general del edificio emplazado en la Gran Vía (Avenida de Pi y Margall, 17) y plaza del Callao, en Madrid.

Esta expresión de «imperios financieros», aplicada a una compañía de seguros, y en este caso concreto a la Adriática, requiere una explicación, porque hay imperios financieros maléficos y benéficos.

Son imperios financieros en cierto modo maléficos aquellos cuyos negocios y cuyos procedimientos no tienen otra finalidad que la del lucro particular de un reducido número de personas, a costa, desde luego, del público consumidor, y mientras la competencia no obligue a limitar las ambiciones.

Y son imperios financieros benéficos aquellos que al mismo tiempo que proporcionan un beneficio pecunario a los accionistas, cumplen una función social de alta importancia y benefician en mayor grado a la humanidad doliente, como dirían los médicos. Tales son los negocios de seguros.

Por tanto, si los imperios financieros de carácter maléfico merecen frecuentemente los honores de la crónica y hasta de la novela, no será mucho que los benéficos sean seguidos con igual y aun mayor atención, siquiera sea en obsequio a la ejemplaridad que de su desarrollo se deduce.

Con gran frecuencia hemos traído a las páginas de ECONOMIA artículos, informaciones y reportajes acerca de los grandes imperios financieros, tales como el del petróleo, y han desfilado por estas columnas sus principales iniciadores y promotores, las incidencias de la lucha cruel y despiadada, plena de tropelías y maquiavelismo, por la hegemonía y exclusividad.

Pero ya es hora de que los grandes imperios financieros de carácter benéfico merezcan una especial atención, y ECONOMIA no es la primera vez que se complace en recoger en estas páginas la actuación brillante y humanitaria de varias entidades aseguradoras.

Le toca esta vez el turno a la Compañía Adriática de Seguros, que con el envío de su Memoria anual nos ha dado una brillante oportunidad de referirnos a su plausible labor internacional. Y no nos conformamos, por las razones expuestas, con escribir unos párrafos más o menos formularios y lisonjeros, a título de cortesía o mero acuse de recibo, sino que por esta vez hemos de hacer honor más cumplidamente a la importancia de una entidad tan famosa.

Con lo primero que tropezamos al hojear el ejemplar de la Memoria es con un gran estilo de redacción, que se sale de lo vulgar en esta clase de trabajos. Comprende nada menos que una interesantísima reseña internacional, toda una crónica económica, que por las circunstancias que actualmente atraviesa el mundo tiene una importancia histórica.

Cuando una poderosa sociedad que se halla difundida por todos los países se dedica a los diversos ramos del Seguro—vida, incendios, transportes, robo, pedrisco y accidentes—puede afirmarse que se encuentra como nadie en el secreto, o mejor dicho, en todos los secretos económicos, sociales y políticos, y, si se nos apura, en los privados de la tierra.

Si se hiciera abstracción—que no la haremos—de lo que se refiere solamente al desarrollo de los negocios de la «Adriática», sólo con las apreciaciones que en la Memoria se hacen acerca del momento económico mundial habría sobrada materia para escribir más de un artículo. Pero quizá de esa manera muchos conceptos quedasen sin aclarar o justificar, puesto que se deducen de la experiencia obtenida por un procedimiento tan estimable y científico como el que más: el procedimiento asegurador.

Es, por lo tanto, el Seguro el método científico empleado para inquirir y analizar muchos o casi todos los aspectos de la crisis económica mundial; y la entidad que aplica este método es, como todos sabemos, una de las que gozan internacionalmente de más añoso prestigio.

Y siéndonos imposible mejorar unos informes técnicos tan interesantes como los que contiene la Memoria, no vacilamos en recoger de la misma los párrafos más substanciosos e interesantes:

«El ejercicio 1931, sobre el cual vamos a referirnos, se ha desenvuelto en un período que quedará memorable en la historia económica contemporánea. En la última relación decíamos que, no obstante el sentido de optimismo que se difundió en los primeros meses del año, no se veían síntomas decisivos de un próximo resurgimiento; desde entonces todos vosotros fuísteis testigos de la contínua agravación de la situación, la cual, a consecuencia también del abandono por Inglaterra del «patrón oro», provocó una crisis monetaria casi universal que conmovió la economía del mundo entero. El espíritu y la voluntad de cooperación internacional que se manifestó con la primavera de 1931 se fué debilitando bajo la presión de la crisis imperante, a pesar del decidido empeño y trabajos que constantemente llevan a cabo los políticos de Europa. El invierno, jamás superado, puso a duras pruebas a los pueblos y a los gobiernos. Algunos de los pueblos más duramente castigados demostraron una fuerza admirable de resistencia, pero entre éstos algunos hay próximos al agotamiento. Esa colaboración en vastísima escala, de la cual solamente—decíamos en nuestra relación anterior—podría surgir el alba de la resurrección económica, que hasta ahora, en el campo internacional, ha sido tan sólo aplicada de palabra.

El equilibrio económico del mundo, destrozado por la gran guerra, hace temer algunas inminentes sacudidas, dolorosas y peligrosas, si la sensantez y la energía de los partidos que dirigen las riendas y la suerte de las grandes naciones no hallan pronto el camino para llegar a conciliar los intereses de sus propios países con los de los demás pueblos; esto es lo indispensable para que todas las naciones puedan reconquistar ese bienestar moral y material que constituye la base de la civilización y del progreso humano. Los próximos meses nos dirán si el poco y tímido optimismo que vuelve a difundirse en el mundo no será nuevamente diluído, o si renacerá finalmente una era de confianza, de la cual aunque lenta y penosamente, surgirá la iniciación del resurgimiento de la economía mundial».

Y como no puede por menos de resultar muy interesante en los actuales momentos el desenvolvimiento del Seguro en los diversos países, merece también la pena que recojamos las experiencias de la «Adriática» que se contiene en los párrafos que siguen:

«En el Ramo Incendios la disminución en la recaudación de primas, comparada con la del ejercicio anterior, se mantuvo, por lo que respecta a los negocios directos. dentro de los límites de un tanto por ciento pequeño; la mayor parte de la disminución proviene de los negocios indirectos, derivando principalmente del efecto que produjo la baja de muchas monedas extranjeras y también de la eliminación de contratos poco satisfactorios, ya anunciada en la relación del año pasado y que todavía no están completamente terminados.

En los seguros directos, la marcha de los siniestros ha sido en Italia menos favorables que en año anterior; en el extranjero fué mejor, y en su conjunto satisfactoria. En general, los riesgos industriales, debido al retraimiento en la implantación de nuevos comercios y a la disminución de los depósitos de materias primas y de productos, dan en todas partes mejores resultados, mientras que los riesgos agrícolas han empeorado. Esto ha contribuído a que en Checoeslovaquia mejorase aún el resultado de los negocios de Incendios, que son allí de carácter esencialmente industrial. Son ventajas estas sobre todo para los reaseguradores. Pero cuando las fábricas hayan recuperado su ritmo normal de trabajo, los tipos de primas excesivamente reducidos de la competencia no serán ya remunerativos».

«En los negocios indirectos las cifras llevadas al Balance reflejan en gran parte el éxito de los negocios en 1930; el resultado es francamente mejor que en 1929, pero no es todavía satisfactorio».

En el Ramo contra el Robo no se ha sentido la crisis durante el ejercicio 1931. Se registra además un pequeño aumento en la cuantía de los negocios, y el resultado en casi todos los países se presenta favorable, tanto en los negocios directos como en los indirectos.

El Ramo contra el Granizo ha sufrido, por contra y de lleno, el contragolpe de la situación, la cual en todas partes atacó en primer lugar a la economía agrícola. El volumen de los negocios directos ha disminuído grandemente en todos los países, tanto por la baja de precio de los productos, cuanto por el empobrecimiento de la clase agricultora, o por la necesidad de laborar con especial prudencia, dado el uso establecido de prorrogar el pago de las primas hasta después de la recolección y el consecuente y grave riesgo de ser incobrables.

«En el Ramo de Transporte la reducción que se observa en la recaudación de primas se debe ante todo a la general restricción en el tráfico del dinero y de los valores, por causa de la crisis y a consecuencia también de las barreras cada vez más infranqueables que se han ido levantando en todas partes contra las importaciones de mercancías del extranjero; y, finalmente, es debido, como ya fué previsto el año pasado, a la definitiva eliminación de toda aquella parte de nuestra actividad indirecta que nos proporcionaba pérdidas».

«De los Ramos diversos, en gestión directa los de Accidentes y Responsabilidad civil, en los cuales operamos en común y por cuenta de nuestras sociedades filiales, han continuado dando resultados muy satisfactorios. El ejercicio de algunos ramos pequeños cierra también con algún beneficio, excepción hecha de los seguros aeronáuticos».

A continuación pasa a enumerar los inconvenientes y vicisitudes porque atraviesa el Ramo-Vida en los diversos países, haciendo resaltar que «los medios reducidos de la economía privada y el aumento de parados han hecho imposible a un crecido número de asegurados el poder mantener en vigor sus pólizas; a muchos otros les ha inducido a preferir el inmediato precio del rescate que continuar en su obra de previsión; otros, en fin, solicitaron préstamos sobre sus pólizas, cobrando así parcial y anticipadamente el importe del seguro».

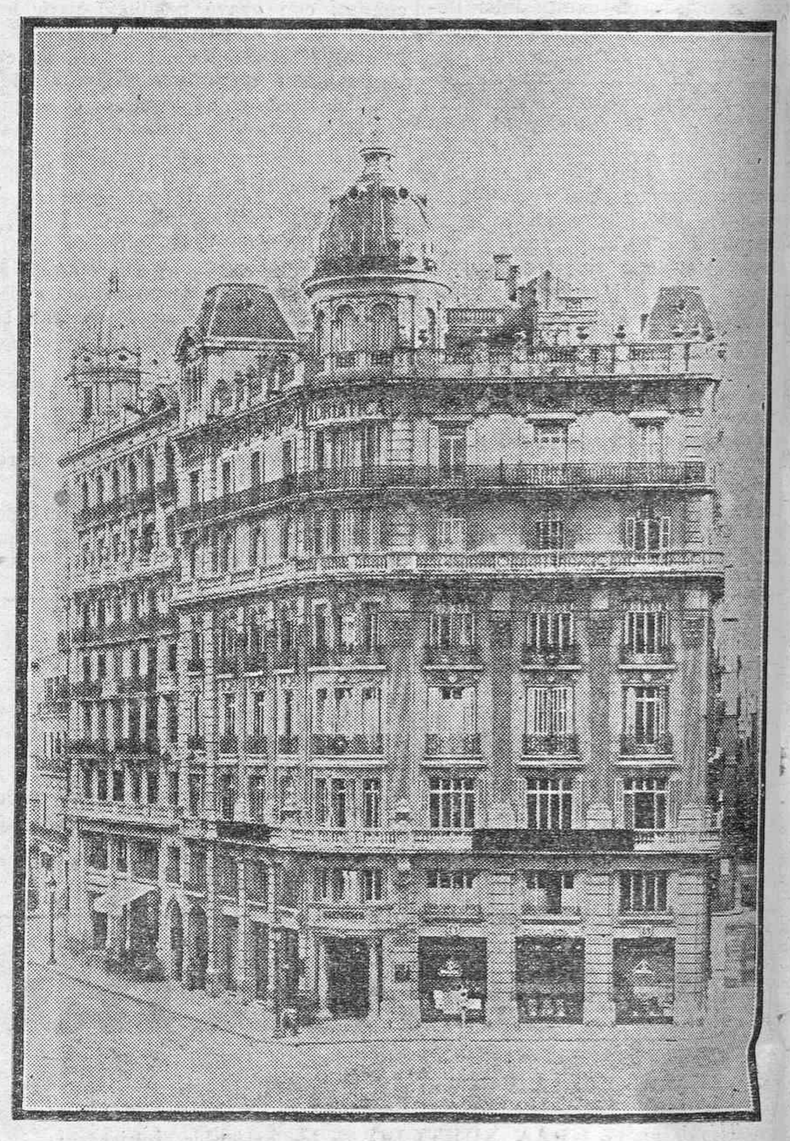

Exterior del edificio de la Adriática en Barcelona, Layetana, 47

Pero añade: «Si con todo esto el Ramo de Vida cierra con un discreto beneficio, se debe esencialmente al menor importe de los gastos y comisiones de adquisición que a consecuencia de la disminuída producción de nuevos negocios pesan sobre el Balance».

No obstante, y a pesar de tantos inconvenientes, que sería pueril disimular, «la Sociedad ha podido mantener plenamente la dotación prudencial de sus reservas técnicas e intacta su potencia financiera, y puede además ofrecer a sus accionistas el mismo dividendo que el año anterior, debido al camino seguido por los Administradores del Instituto, durante su existencia de casi un siglo...»

Así es, en efecto. La Compañía Adriática de Seguros, que va por el 93 ejercicio a partir de su fundación, o sea que cuenta muy cerca del siglo de existencia, se ha distinguido siempre por un tacto especialísimo para elegir a sus gestores y administradores.

Por lo que a España respecta, y al frente de cuya sucursal se encuentran personalidades tan prestigiosas en nuestros medios económicos como el ilustrísimo señor don Ricardo de Iranzo, Delegado general; el Cab. don César Stecher, Director, y don León Givré Gueron, Vicedirector, la marcha general de los negocios de la Compañía es en extremo satisfactoria, dados los tiempos que corren.

Y así como con los capitales nuevos asegurados internacionalmente llegó a conseguir esta Compañía la enorme cartera de 4.297.927.408 liras, en España se ha conseguido durante el pasado ejercicio mantener la cifra de negocios hasta un montante en la Cartera española de 10.965.413, sólo sobre la vida en capitales, y de 108.260 pesetas de renta por igual concepto.

Las primas cobradas en el ejercicio, incluso accesorios, fueron:

Pesetas	
3.823.990'01	En el Ramo Vida.
1.867.055'05	En el Ramo Incendios.
325.625'13	En el Ramo Transportes.
6.016.670'19	total cobrado.

SINIESTROS

Ha seguido la Compañía cumpliendo escrupulosamente las obligaciones contraídas, a saber:

El total de los siniestros pagados en 1931 ascendió a las cifras que incluímos a continuación:

Pesetas	
607.489'69	En el Ramo Vida.
869.518'56	En el Ramo Incendios.
142.345'79	En el Ramo Transportes.
1.619.354'04	en total, frente a dos millones 106. 180'40 ptas. pagadas en 1930.

RESERVAS TECNICAS

Continuó el crecimiento de las reservas matemáticas del Ramo Vida de los negocios españoles, que al fin del año 1931 ascendieron a:

Pesetas	
15.880.159'03	en tanto que sumaban
14.139.897'97	en 1930, resultando un aumento de
1.740.261'06	

En los Ramos Elementales (Incendios y Transportes) las reservas de riesgos en curso ascendieron en junto en 1931 a:

Pesetas	
653.965'92	contra
615.288'57	en 1930, resultando un aumento de
38.677'35	

Don Ricardo de Iranzo, el genial delegado de la Adriática, puede estar satisfecho.

(De la revista «Economía»)

Edificio Casa Central (Trieste)

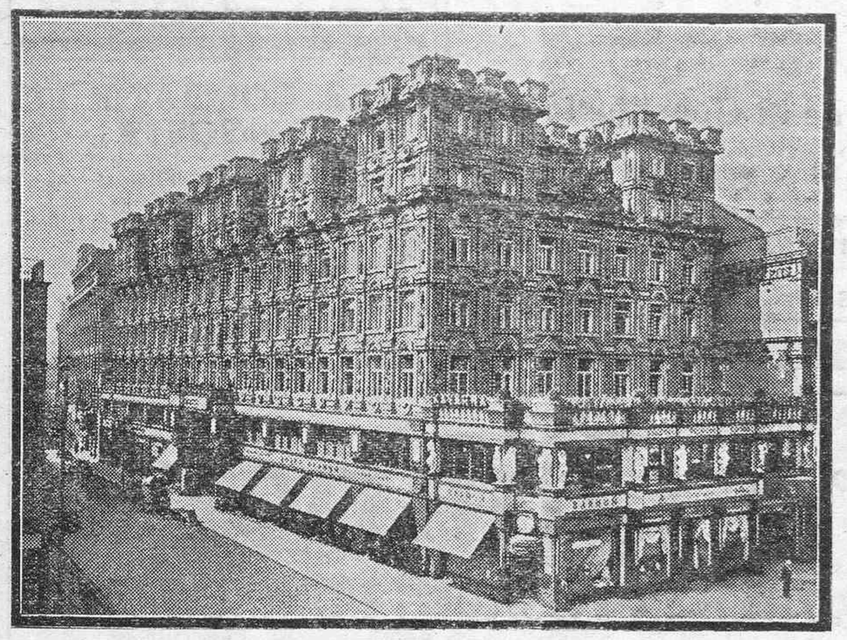

Edificio de la Compañía en Praga

Inspector general para las Islas Canarias:

Aurelio Matos Calderón

Santa Cruz de Tenerife.—Prolongación de Robayna, 3.—Teléfono 1-1-4-9

Ministerio de Cultura 2010

INFORMACIÓN TELEGRÁFICA

MADRID

LA SITUACION POLITICA CREADA POR LA NOTA DE LAS OPOSICIONES

Madrid, 1.—La mayoría de los periódicos diarios de Madrid coinciden en sus ediciones de esta mañana en apreciar que la actitud y la nota de las oposiciones ha creado una situación grave, que es imposible se prolongue más allá de la semana próxima.

Aunque el Gobierno, por boca de algunos ministros, ha declarado que esa actitud no le hará modificar su programa que se ajusta al criterio expuesto por el señor Azaña en repetidos discursos, estímase que se habrá de rendir a la realidad de la importancia que el suceso tiene y tendrá que abordarlo.

ACTITUD DE LOS SOCIALISTAS

Los comentarios de los diputados de la mayoría ministerial y especialmente de los dirigentes del socialismo, son violentísimos, calificando la nota con tonos agrios y muy duros.

En general, se reconoce que es el primer acto de verdadera seriedad e importancia realizado por las oposiciones, iniciando un plan que tendrá inevitablemente consecuencias políticas.

PRIMERO HABLARA EL GOBIERNO

Las oposiciones firmantes del documento no quieren tomar la iniciativa de la discusión, esperando que hable el Gobierno, pues creen que a pesar de los anuncios en contrario, el Gobierno no puede cruzarse de brazos ante la actitud conminatoria de aquéllas.

Expresan también las oposiciones que aunque el Gobierno callara la situación no puede perdurar en estas condiciones.

EL PLAN DE LAS MINORIAS

Desde el martes próximo no habrá interpelaciones ni ruegos y preguntas de las minorías firmantes, debiendo dedicarse las cinco horas de la sesión a discutirse el proyecto de ley sobre Congregaciones y el del Tribunal de Garantías si se decide ponerlo a debate.

LA AGRUPACION AL SERVICIO DE LA REPUBLICA

La minoría republicana independiente, constituída por los miembros de la disuelta Agrupación al Servicio de la República, cuya firma se esperaba en la nota, desistió de hacerlo a última hora, aunque manifestando su conformidad con el principio que la ha inspirado y ofreciendo colaborar para impedir que se burlen los propósitos consignados en el documento. Lo que la minoría no quiere es adquirir compromisos de obstrucción de un modo sistemático.

El señor García Valdecasas, perteneciente a dicha minoría, ha expresado a los periodistas su discrepancia con la actitud de la misma, pues se comprometieron a firmar el documento e ignora las causas de que se rectificase esta conducta. Ha dicho que planteará la cuestión en la minoría.

LOS MINISTROS DE VIAJE

Los señores Azaña y Marcelino Domingo han salido separadamente con dirección a Andalucía, para regresar el lunes próximo.

Se asegura en algunos Centros políticos que cuando regresen, se planteará la cuestión política, acaso en el Consejo de ministros del martes, concretándose la definitiva posición del Gobierno.

LIBERTAD DE UN AVIADOR

Ha sido puesto en libertad el aviador don Enrique Ansaldo que se encontraba procesado y preso con motivo de los sucesos de agosto.

UNA CONFERENCIA SOBRE FEMINISMO

En la Residencia de Señoritas dió una conferencia la doctora en Medicina doña Juana Beeckman, esposa del líder socialista internacional, señor Vandervelde.

La concurrencia fué selecta y numerosa, encontrándose muchos diplomáticos.

Disertó sobre el tema "Feminismo", expresándose en lengua francesa. Recordó muchas anécdotas, frases y aforismos. Haciendo gala de un finísimo ingenio recordó todas las ironías que se han dedicado por los propulsores de las ideas antifeministas. Afirmó que la redención de la mujer vendrá como consecuencia de una mejor organización del trabajo.

El público dispensó a la ilustre oradora una cálida ovación.

No deje su automóvil abandonado en la calle expuesto a un robo o a una multa, llévelo a la Estación OLIMPIA.

REUNION DEL CONSEJO DE CULTURA

Bajo la presidencia del ministro de Instrucción Pública celebró hoy reunión la sección cuarta del Consejo de Cultura.

Se despacharon asuntos de trámite.

UNA PELICULA DE LA CIUDAD UNIVERSITARIA

El señor De los Ríos estuvo esta tarde con el Sr. Vandervelde en el Círculo de Bellas Artes, en cuyo salón cinematógrafo se exhibe la película sonora de impresiones de la Ciudad Universitaria de Madrid.

El famoso político belga tuvo palabras de elogio para la proyección.

EL CONSEJO ORDENADOR DE LA ECONOMIA ESTUDIA PROBLEMAS AGRICOLAS

En el Ministerio de Agricultura facilitaron hoy una nota en la que se dice que en las últimas reuniones celebradas por el Consejo Ordenador de la Economía Nacional, se ocuparon de la regulación de los precios del trigo, acerca del cual se prepara un plan completo que comprende el ensilado, transporte, molturación y financiación del cereal sobrante. Se confía que podrán estabilizarse los precios.

Se trató de los estudios que se realizan para la aclimatación de la quina en España.

En cuanto a la exportación frutera de Levante, se encuentra en un compás de espera, ante la aplicación de gravámenes en Inglaterra como una consecuencia fatal de los acuerdos que se adoptaron en la Conferencia de Otawa.

CASARES QUIROGA EN LA CORUÑA

En el Ministerio de la Gobernación manifestaron a los periodistas que el señor Casares Quiroga había llegado a La Coruña en automóvil, sin novedad.

Asimismo dijeron que las noticias que se reciben de toda España acusan tranquilidad.

EN EL MINISTERIO DE ESTADO

El señor Zulueta recibió hoy en audiencia al ministro plenipotenciario del Japón, con el que celebró larga entrevista.

AZAÑA LLEGA A GRANADA

Comunican de Granada que ha llegado a dicha ciudad el jefe del Gobierno, acompañado del subsecretario de la Presidencia, señor Ramos.

LOS APAREJADORES HAN CAUSADO DESTROZOS EN LA ESCUELA DE ARQUITECTURA

El pleito que vienen sosteniendo los alumnos de la carrera de aparejadores con los de la de Arquitectura, ha tenido hoy derivaciones de violencia de bastante gravedad.

Los alumnos aparajadores celebraron una reunión autorizada en el local de la Escuela de Arquitectura, reuniéndose unos cuatrocientos.

Recorrieron el edificio, destrozando muebles, aparatos técnicos y numerosos enseres y modelos. La mayoría de lo que cogieron, fueron arrojándolo por las ventanas al patio. La fuerza se abstuvo de intervenir por no poder penetrar en el edificio según el fuero universitario.

Salieron luego los alumnos en manifestación, dirigiéndose al domicilio del Director de la Escuela. Los guardias les cortaron el paso y disolvieron la manifestación.

A mediodía, un grupo de unos doscientos ha intentado repetir los desmanes en la Escuela. La presencia de los guardias les aplacó.

Las pérdidas son muy cuantiosas, pues entre los muchos efectos destrozados figuran modelos y colecciones de interés inapreciables para la enseñanza.

Se han suspendido las clases hasta nuevo aviso.

LA SITUACION DE LOS TRANSPORTES MECANICOS

Se ha celebrado Junta General por la Cámara de Transportes Mecánicos, asistiendo la mayoría de los concesionarios de las líneas de España.

Estudiaron las dificultades porque atraviesa su industria, ante los persistentes aumentos de precio en la gasolina y lubrificantes, el aumento del arancel para los neumáticos y los nuevos impuestos para el transporte de viajeros, todo lo cual ha motivado que la mayoría de las Empresas liquidaran el año con déficit.

Se acordó elevar un escrito al Gobierno protestando especialmente de la nueva obligatoriedad del seguro obrero.

EL SORTEO DE LA LOTERIA

En el sorteo verificado hoy han resultado premiados los siguientes números:

Primero, 5.893, en Madrid.

Segundo, 3.225, en Madrid.

Tercero, 34.499, en Barcelona.

Cuarto, 36.453, en Barcelona.

También han obtenido premios los números siguientes:

2.906, 39.844, 5.969, 10.626, 40.985, 27.748, 38.551, 29.109, 8.353, 33.457, 38.881, 16.524, 39.241, 4.768, 38.636.

PREMIOS EN TENERIFE

Han correspondido igualmente a Tenerife los siguientes números:

568, 1.665, 1.826, 2.434, 8.198, 10.480, 10.757, 10.920, 12.052, 16.013, 16.185, 16.560, 17.892, 20.804, 22.014, 23.209, 23.424, 23.428, 26.069, 26.564, 27.062, 27.476, 29.767.

PROVINCIAS

FALLECIMIENTO DE UN GENERAL

Barcelona, 1.—Ha fallecido el general de brigada, don Diego Pazos.

Su entierro se vió concurridísimo, presidiendo el acto las autoridades.

DETENCION DE ATRACADORES

Barcelona, 1.—La policía ha detenido en la barriada de Sans a Emilio Larios y a Raimundo Mestres, que se dedicaban a organizar atracos.

Ingresaron en la Cárcel, donde han quedado incomunicados.

FUGA DE UN PRESO

Barcelona, 1.—Hoy se fugó de la Cárcel de Reus el recluso Miguel Pellicer, que para realizar el hecho violentó la puerta de la celda, escalando el tejado.

EL PARTIDO INTERNACIONAL ENTRE PORTUGAL Y ESPAÑA

Vigo, 1.—Han llegado millares de forasteros para presenciar el partido de fútbol que mañana se celebrará en el Stadium de Balaídos entre las selecciones de Portugal y España.

En el Ayuntamiento se celebró una recepción en honor de ambos equipos, pronunciando el alcalde un vibrante discurso de salutación.

Los jugadores fueron obsequiados con un vino de honor.

Por la noche se celebró una cabalgata en honor de los forasteros, resultando muy brillante el desfile.

En el Teatro Tamberlick tuvo lugar una velada de boxeo, a la que asistieron los deportistas portugueses y españoles.

Se han cruzado muchas apuestas para el partido de mañana.

UNA INVITACION PARA IR A RUSIA

Valencia, 1.—La Unión de Escritores Revolucionarios ha hecho un llamamiento a los trabajadores del puerto y a los de la Unión Naval, para que envíen a la Unión Soviética una representación autorizada y asista a los actos que se celebrarán en Moscou el día primero de mayo.

Así—dice en el manifiesto—podrán comprobar de visu la obra que realizan los obreros rusos y su abnegación por la causa del proletariado.

UN REGISTRO EN LOS PALACIOS DEL COTO DE DOÑANA

Huelva, 1.—La Guardia civil del puesto de Palma del Condado ha realizado pesquisas en el Coto de Doñana, propiedad de don Carlos de Borbón, encontrando en una charca, y en el lugar conocido por "Ojo Grande", abundantes municiones.

El administrador del Coto ha declarado que fueron arrojadas a la charca para inutilizarlas.

Los registros realizados en los palacios de don Carlos de Borbón han resultado infructuosos.

EXTRANJERO

LA DICTADURA EN EL URUGUAY.—NO HA MUERTO LA ESPOSA DEL EX-PRESIDENTE BRUM

Buenos Aires, 1.—La censura rigurosa que se ejerce con todas las noticias transmitidas desde Montevideo, impide conocer detalles de los acontecimientos políticos desarrollados en aquella República con motivo de la implantación de la Dictadura.

Témese un levantamiento general en todo el país, para dar en tierra con el régimen dictatorial.

Asegúrase que el ex-presidente de la República, señor Brum, fué muerto a tiros por la policía.

Ha sido desmentida la noticia del suicidio de la esposa de Brum.

El presidente Terra, de acuerdo con la Junta de Gobierno, ha convocado elecciones para la Asamblea Constituyente, que se celebrarán el 25 de junio.

EL EQUIPO DE LA UNIVERSIDAD DE CAMBRIDGE VENCE AL DE OXFORD

Londres, 1.—Con la habitual expectación y brillantez se han corrido hoy en el Támesis las regatas entre los equipos de las Universidades de Oxford y Cambridge.

Millares de personas presenciaron las regatas.

El equipo de Cambridge sacó una ventaja de veinte minutos y 57 segundos, logrando la décima victoria consecutiva, que constituye un verdadero record en el deporte.

EL BOICOT A LOS COMERCIOS JUDIOS

Berlín.—El boicot declarado por el partido nacionalsocialista a los comercios judíos comenzará hoy, a las diez de la mañana.

En algunos lugares de Alemania se han adelantado a esta fecha, habiendo comenzado ya a practicarlo.

El jefe de policía de Breslau ha fijado un plazo a todos los judíos de su jurisdicción para que entreguen sus pasaportes antes del tres de abril.

Los pasaportes les serán devueltos pero únicamente para el interior de Alemania. Esta medida tiende a que no se marchen al extranjero y se lleven su dinero.

COMPLOT

Nueva York.—Ha sido descubierta una tentativa encaminada a hacer descarrilar el tren en que viajaba el jefe de la delegación japonesa en la Sociedad de Naciones, señor Matsuoka, el cual se dirigía a Boston.

GRETA GARBO

Oslo.—La célebre artista cinematográfica, Greta Garbo, se ha embarcado secretamente, vestida de hombre, en un barco de carga que va directo a América.

INTENTO DE SUICIDIO

Londres.—El general Ponescu, comandante en jefe del primer cuerpo de aviación británico, intentó suicidarse disparándose un tiro en la cabeza.

GABRIELA MISTRAL, CONSUL DE CHILE EN ESPAÑA

Santiago de Chile.—Gabriela Mistral, ha aceptado el ofrecimiento que le ha hecho el Gobierno, de nombrarla cónsul de su país en Madrid.

MORTAL ACCIDENTE DE AVIACION

Londres, 1.—Cerca de Chester ha caído un avión militar, resultando muerto el oficial que lo tripulaba.

MORATORIA EN CUBA

Habana.—El Congreso ha aprobado una moratoria de dos años en las deudas hipotecarias, mediante la cual no se podrán ejecutar las hipotecas vencidas y no pagadas hasta pasados dos años, en cuyo tiempo los deudores pueden abonar las mismas, sin que tenga efecto entonces la ejecución.

INGLESES SECUESTRADOS

Londres.—Los piratas chinos han asaltado un buque que estaba anclado en el puerto de Niu-Ciang, secuestrando a los cuatro oficiales y al capitán, de nacionalidad inglesa.

LOS PARADOS EN ALEMANIA

Berlín.—El número de obreros sin trabajo registrados en 15 de marzo se elevaba a 5.935.000, o sean 63.000 menos que en primero de este mes.

Desde el comienzo de la animación de primavera el número de los sin trabajo ha disminuído en más de 110.000.

El año pasado, a mediados de marzo, los sin trabajo se elevaban a 6 millones 129 mil.

NORTEAMERICA Y LOS SOVIETS

Wáshington.—Se alejan de nuevo las probabilidades del reconocimiento de los soviets por los Estados Unidos, dada la derivación que va tomando la política internacional últimamente.

Si bien en su aspecto comercial interesa el reconocimiento, no puede tomarse una resolución hasta que la situación se clarifique. Considera Míster Roosevelt de mayor importancia el estudiar de la cuestión de tarifas y desarme.

"PEMARTIN"

Es la única marca de vinos y coñac garantizada oficialmente por la Técnica y Sanidad de varios países, por su destilización selecta y por ser las mejores y más antiguas soleras que nadie puede discutir.

"PEMARTIN"

es la marca envidiada por la competencia, por ser la preferida de toda persona inteligente que sabe apreciar su valor.

Si usted quiere buenos vinos y coñacs, solamente los conseguirá exigiendo en todas partes la mejor marca de este ramo

"PEMARTIN"

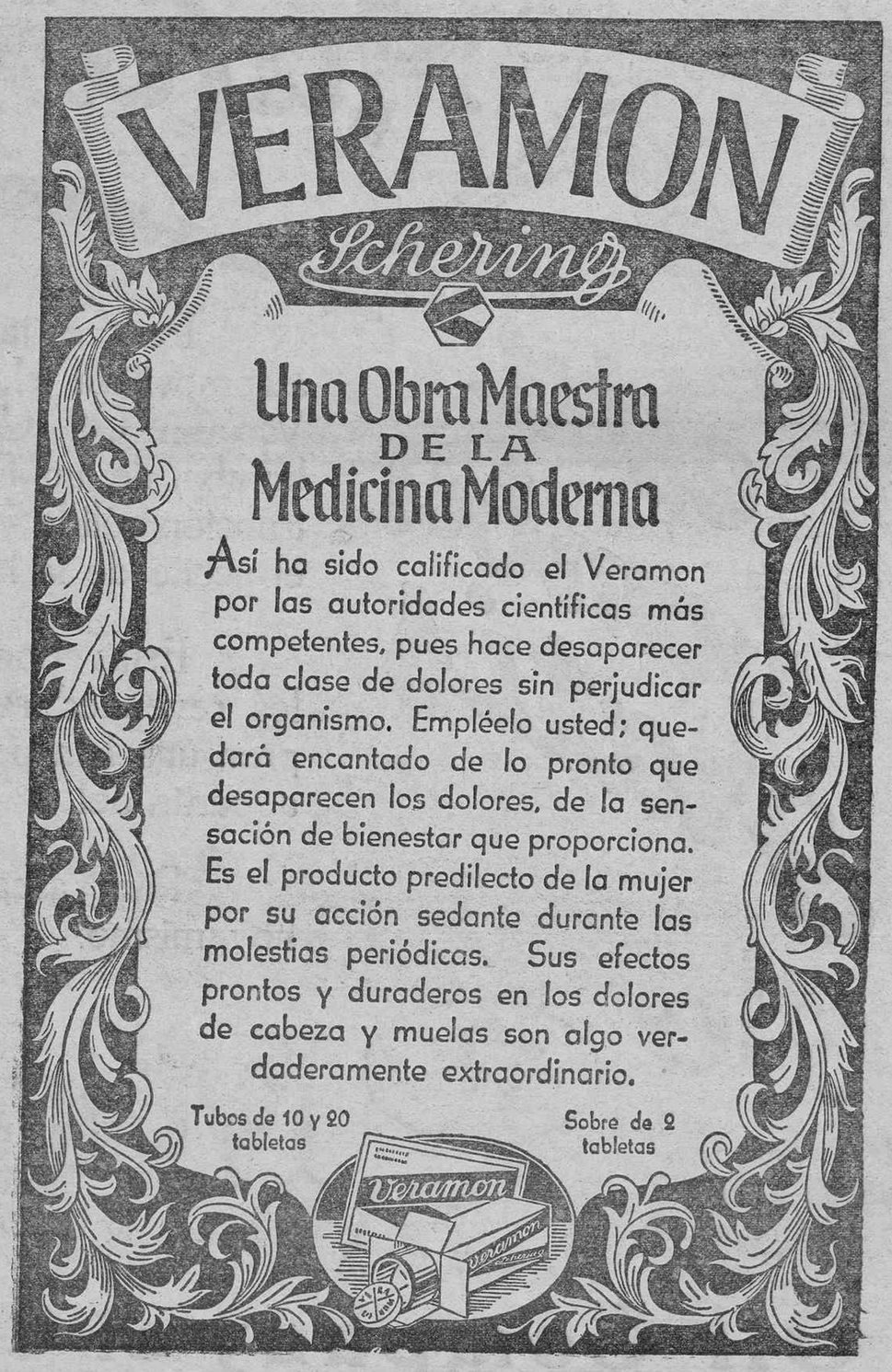

DE ANOCHE

INTERESANTES DECLARACIONES DEL JEFE DEL GOBIERNO

Madrid, 1.23.—El jefe del Gobierno, que ha pasado el día de hoy en Granada, hizo interesantes manifestaciones en aquella ciudad.

Conversando con un grupo de amigos, les dijo que la semana próxima será movidísima en el orden político, sin que se produzcan acontecimientos que hagan variar la situación.

Añadió que las minorías de la oposición ejercían un perfecto derecho en su campaña contra el Gobierno; pero no conseguirán un resultado positivo, porque el Gobierno no puede abandonar el Poder mientras cuente con mayoría en el Parlamento y con la confianza del presidente.

El Gobierno — dijo — proseguirá la obra legislativa, sin apartarse del programa trazado de antemano y espera llevarla a cabo íntegramente.

Estima que la obstrucción ataca directamente al régimen parlamentario, debiendo repugnar a toda conciencia democrática, porque el parlamentarismo es la esencia viva y fundamental del régimen democrático y representativo.

Refiriéndose al estado social de España, manifestó que se observa el retorno a la normalidad, confiando en que se llegará pronto a la pacificación absoluta de los ánimos.

El señor Azaña conversó con el presidente de la Diputación sobre las obras que van a realizarse en el castillo de Bibatubin para instalar las dependencias provinciales.

El presidente de la Diputación le invitó al acto de inauguración de dichas obras, y el señor Azaña le dijo asistiría gustoso, aunque fuese sin categoría oficial.

El jefe del Gobierno recibió por la tarde la visita de numerosas representaciones de Acción Republicana y de los partidos socialista y radical socialista, que estuvieron a cumplimentarle.

Una comisión de alumnos del Instituto le pidió una subvención para realizar un viaje de estudios por Tánger, ofreciéndoles el señor Azaña interesarse por la petición.

El general Aldave celebró una larga conferencia con el jefe del Gobierno, hablándole de las necesidades para el acuartelamiento de las tropas con motivo de las próximas maniobras.

Al atardecer marchó el señor Azaña a Málaga, acompañado del subsecretario de la Presidencia, don Enrique Ramos y del gerente de "El Sol", señor Guzmán.

Fué despedido por las autoridades y representaciones oficiales. A la puerta del hotel fué aplaudido por el público allí congregado.

CONGRESO DEL PARTIDO FEDERAL

Hoy han comenzado a celebrarse las sesiones del Congreso del partido federal, al objeto de unir las dos ramas que se hallan en la actualidad dispersas y concretar el programa único del federalismo.

La sesión estuvo dedicada a la presentación de credenciales y a la elección de la mesa.

ACCIDENTADA DETENCION DE DOS MALEANTES

Esta madrugada los guardias cachearon en el Puente de Vallecas a los maleantes Luis Ardoy y Julio Balseca. El primero descargó un puñetazo sobre uno de los agentes, escapando.

Fué perseguido y tiroteado, lográndose darle alcance.

Al ser detenido se resistió y luchó con los agentes, golpeándoles.

Ante el escándalo que se formó acudieron una hermana y la amante de Luis, pretendiendo impedir que los guardias se lo llevaran detenido, insultando a la fuerza.

Tuvieron que intervenir otros guardias, que lograron reducirle al orden, practicando cuatro detenciones.

INTENTAN LINCHAR A DOS DETENIDOS

Comunican de Barcelona que en la plaza de Colón fueron detenidos por la policía dos maleantes, intentando el público lincharlos.

También el público se lanzó contra un joven que había robado una cartera a un señor que iba en el tranvía.

El carterista fué golpeado bárbaramente, hallándose en gravísimo estado.

UN PERIODICO, ORGANO DE LA ESQUERRA

Hoy se celebró una reunión en el domicilio del señor Macá, firmándose la escritura para la publicación de un periódico diario, órgano del partido de la Esquerra.

LOS AUTORES DE UN ATENTADO

La policía de Barcelona ha hecho un reconocimiento de los tres individuos que fueron detenidos en el Sindicato de la Madera por haber asaltado una ebanistería en la plaza de Letamendi.

El dueño del taller les reconoció como los autores del hecho, ordenándose su ingreso en la Cárcel.

PARA PRESENCIAR EL PARTIDO ESPAÑA-PORTUGAL

Dicen de Vigo que han llegado a dicha capital más de seis mil expedicionarios portugueses, para presenciar el partido internacional de fútbol que se celebrará mañana entre las selecciones de España y Portugal.

Desde Madrid ha hecho también viaje a Vigo el embajador de Portugal, que presenciará el partido,, expresamente invitado por la Federación española de fútbol.

El domingo por la noche la Federa-

Ministerio de Cultura 2010

ción obsequiará con un banquete a los jugadores de los dos equipos.

ACCIDENTE AUTOMOVILISTA

Comunican de San Sebastián que cuando regresaban de Oyarzún varios jóvenes naturales le Irún, se despeñó el automóvil en que hacían viaje, resultando muertos Eugenio Echeveste y Evaristo Alucha, y gravemente herido, Manuel Laserna.

CREACION DE UN JUZGADO ESPECIAL EN CANARIAS

El Gobierno ha resuelto crear en Canarias un Juzgado especial, con carácter permanente, para perseguir el contrabando de capitales.

Tendrá jurisdicción en todas las islas.

DIMISION

Como consecuencia de la ley de incompatibilidades aprobada por las Cortes, ha presentado la dimisión de su cargo el director general de Sanidad, don Marcelino Pascua.

LA ASAMBLEA DEL PARTIDO FEDERAL

Ha continuado la asamblea del partido federal, constituyéndose la mesa de edad, presidida por el señor Blasco Grajales.

Este pronunció un discurso de salutación, extendiéndose en consideraciones sobre la importancia del Congreso.

Por sobrepasar de cuatrocientos el número de asambleístas se acordó a propuesta del señor Niembro, que las sesiones se celebren en la Sociedad "La Unica", siendo públicas.

Nombrada la comisión de actas, esta expuso la imposibilidad de revisar todas las credenciales, suspendiéndose hasta mañana.

EL FRENTE DE OPOSICION CONTRA EL GOBIERNO

Durante todo el día de hoy han continuado los comentarios en torno a la actitud que han adoptado las minorías parlamentarias de la oposición frente a la política del Gobierno.

Don Indalecio Prieto calificaba de insensata la actitud de las oposiciones, creyendo que el frente se extenderá fuera de las filas republicanas,, como lo demuestra el hecho de que las minorías agraria y vasco-navarra también se les unan.

Así—dijo el señor Prieto—se formará un abigarradísimo conglomerado para derribar al Gobierno, sin aclarar para qué lo hacen.

Resulta incomprensible—añadió el ministro de Obras Públicas—casar la ideología Botella-Maura o Carrillo-Franchy, a los que les ciega el odio contra el Gobierno, al que quieren derribar sin preocuparse del mañana. Esto es gravísimo en las circunstancias presentes y resultaría un viraje hacia la derecha, que sabe aprovecharse de las disidencias de los republicanos.

CONTRA LA LANGOSTA:
NACIONAL BIOSCA

Considera que la nota es ofensiva y dice que es una injusticia atribuírles pretextos para el aplazamiento de las leyes, cuando el Gobierno sólo tiene nterés en dejar termnada la obra legislativa.

El señor Prieto atacó duramente la actitud de las minorías, y en particular a los señores Maura y Lerroux, que se han dado la mano en una lucha sin cuartel contra el Gobierno.

Terminó diciendo que muchos parlamentarios tiran a que no se apruebe el proyecto de Congregaciones y que otros les ayudan en sus propósitos.

CONTRA EL TERRORISMO EN BARCELONA

Las noticias de Barcelona dicen que el público reacciona valientemente contra los actos terroristas, tomándose la justicia por su mano.

Esta tarde, en el Mercado de San Andrés, un grupo intentó asaltar los puestos, y los vendedores se defendieron con gran valentía, arrojándoles las pesas y cuantos objetos tenían a mano.

Acudieron fuerzas, dispersando a los grupos.

Ultimas noticias

EL BOICOT CONTRA LOS COMERCIANTES JUDIOS EN ALEMANIA

Berlín, 1.—Ha comenzado el boicot contra los judíos. Los miembros organizadores, pertenecientes al nacional-socialismo, establecieron guardias frente a los almacenes, fijando anuncios alemanes que decían: "Defendéos y no comprar a las empresas judías."

Algunos comercios judíos han cerrado sus puertas.

Los hitlerianos recorren las calles en autocamiones, arengando al público, para que no compre en dichos comercios.

El Gobierno ha adoptado medidas para atenuar las manifestaciones antijudías, castigándose a quienes realicen actos de violencia o les maltraten.

MANIFIESTO LABORISTA

Londres.—El manifiesto publicado por el Consejo reunido de representantes de los sindicatos y de los representantes del partido laborista en la Cámara dice que las tendencias dictatoriales de Alemania, Polonia, Hungría e Italia está usurpando el lugar de la verdadera democracia y hace un llamamiento a las fuerzas dispersas socialistas para que unidas logren la paz del mundo por las vías del socialismo.

BOLSA DE MADRID

Libras esterlinas	40.55
Francos franceses	46.70
Dóllars	11.88
Liras, máximo	61.10
Liras, mínimo	61.00
Francos suizos	229.50
Francos belgas	33.10
Reichsmark, máximo	2.845
Reichsmark, mínimo	2.83
Florines	4.79
Pesos argentinos	3.08
Coronas checas	35.45
Coronas suecas	2.18

Cuando se han ensayado todos los remedios; cuando se han agotado todos los recursos queda aún el

DEPURATIVO RICHELET

El tratamiento de fama mundial; el que nunca fracasa sea cualquiera el origen de la enfermedad y aunque date de muy antiguo su existencia.

El **Depurativo Richelet** o tratamiento de rectificación sanguínea, lleva la salud a todo el organismo porque no se reduce a atenuar el mal, sino que lo ataca y elimina en su propia causa. Si todos esos males provienen de la impureza de la sangre, es lógico que al purificarla desaparecen. Pero aún hay más: El **Depurativo Richelet,** ayudado por el **Jabón Richelet,** no deja ni huellas en la piel de los males que se padecieron.

Con sus elementos regeneradores cierra placas, granos y supuraciones; los más persistentes dolores desaparecen; se suprimen los estigmas artríticos; se vuelven a tener las piernas como a los veinte años, y las neuralgias y ciáticas no resisten más de 24 horas a su poder curativo.

Véanse a la derecha pruebas de esas afirmaciones.

NUEVAS CURACIONES

Varices y úlceras de tres años desaparecen

Sufría atrozmente durante más de tres años de una perniciosa circulación que me produjo varices y úlceras profundas, siendo inútiles todos los remedios que puse para curarme. Solamente vuestro Depurativo Richelet me ha salvado y me ha hecho la vida posible. Hoy declaro con alegría infinita que cesaron mis dolores y congestiones y que las noches de calma y reposo que disfruto, me permiten atender mi trabajo habitual sin la menor interrupción.

M. GEORGES LAIBE

13, rue Froidefontaine. - Grandvillars (Haut-Rhin) Francia.

Desaparecieron los forúnculos

Uno de mis hijos que tenía a menudo reiteradas invasiones de foruncolosis, ha sido librado después de una curación con el Depurativo Richelet; y lo más sorprendente es que no le han quedado señales, gracias al auxilio del magnífico restaurador de la piel, el Jabón Richelet. Desde entonces, todas las primaveras renuevo el tratamiento. *Mme. LOUIS NUGIER*

13 impasse Parmentier. Tergnier (Aisne) Francia.

Pida Vd. hoy mismo el folleto gratuito al Laboratorio Richelet. - San Bartolomé, 22 y 24. San Sebastián.

Automovilistas

Para evitar la molestia que representa para el automovilista el sacar aceite de una lata petrolera, la Vacuum Oil Company ha ideado y patentado esta bomba, de un funcionamiento práctico y de una construcción sólida y duradera, que evita derrames al sacar el aceite de la lata.

Estas bombas se distribuirán gratuitamente por los revendedores de Mobiloil entre los que les compren una lata petrolera de GARGOYLE MOBILOIL a partir del 1.º del corriente mes.

Para asegurarse una Bomba, efectúe su compra hoy mismo.

Gargoyle

Para mayor seguridad, compre siempre en latas precintadas y fíjese bien en que el precinto esté intacto.

Mobiloil

1222

Vacuum Oil Company of Canary Islands S. A. E.

Ministerio de Cultura 2010