AÑO XXVIII.—NUMERO 10.561

MARTES, 27 DE SEPTIEMBRE DE 1938

La Prensa

MARTES, 27 DE SEPTIEMBRE DE 1938.—Santos de hoy: San Adolfo y San Damián. Santos de mañana: San Wenceslao.—El sol sale a las 5,54; pónese a las 5,54. La luna sale a las 9,20; pónese a las 8,21.

FRANQUEO CONCERTADO.—APARTADO NUMERO 97 — DIARIO DE LA MAÑANA.—SANTA CRUZ DE TENERIFE — OFICINAS: VALENTIN SANZ, NUMERO 15

La salud corporal libra la imaginación del tedio, de la incertidumbre y de la tristeza; una vitalidad poderosa es una fuente positiva de ingresos, porque es una fuerza creadora.

Informaciones por cable y por radio

El discurso de anoche del Canciller alemán

PARTE OFICIAL DE GUERRA

Parte oficial de guerra del Cuartel General del Generalísimo correspondiente al día de hoy:

En los sectores de Belmes, Espiel y Villafranca de Córdoba, han sido rechazados todos los ataques de los rojos contra varias de nuestras posiciones, causándoles numerosísimas bajas, especialmente en los sectores de Villafranca y Espiel, donde dejaron abandonados en el campo muchos cadáveres.

Continúa el mal tiempo en el sector del Ebro.

Salamanca, 26 de septiembre de 1938.—III Año Triunfal.—De orden de S. E., el General Jefe de Estado Mayor, Francisco Martín Moreno.

Efemérides gloriosa

El segundo aniversario de la liberación del Alcázar

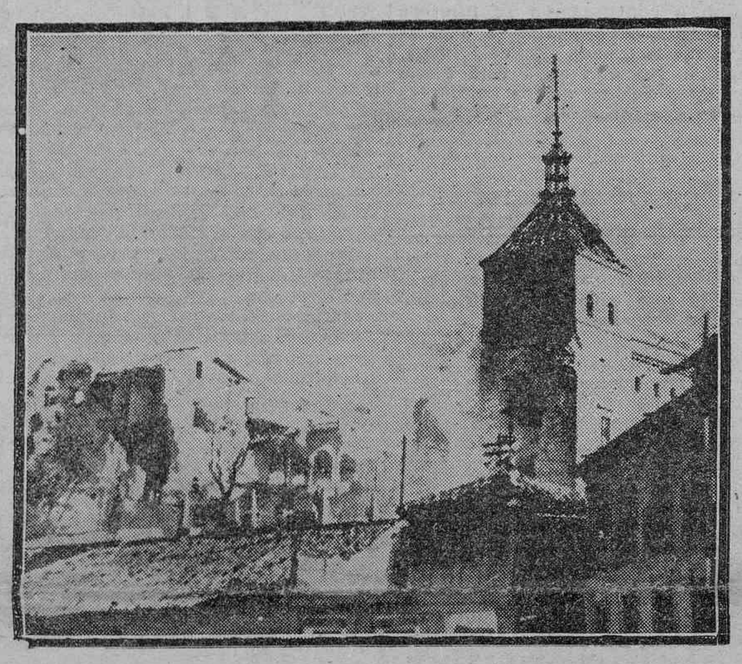

A las diez y media de esta noche, segundo aniversario de la liberación del Alcázar de Toledo, en los estudios de Radio Nacional, se celebrará un acto de afirmación hispano-lusitana, interviniendo en primer término artistas españoles y portugueses, que darán recitales de composiciones poéticas y cantos. A continuación pronunciarán discursos los Excmos. Sres. don José Moscardó, general defensor del Alcázar de Toledo, don Ramón Serrano Suñer, ministro del Interior, y Dr. Pereyra, embajador de Portugal en España.

La magna defensa del Alcázar, resistiendo el bárbaro asedio de enemigos cien veces superiores, oponiendo al efecto brutal de las armas de guerra, la coraza bien templada de los corazones, y esto, sin desmayo y altivamente, a la vieja y eterna manera española, representa un renacimiento. O, de otro modo, la confirmación de ese renacimiento que había comenzado a producirse el 18 de Julio, bajo la égida triunfante del Generalísimo. Se derrumbaron las piedras venerables del albergue de la tradición militar hispana, y bajo sus escombros se erguían en apretado haz los esforzados defensores. Y hasta las mujeres, prescindiendo de su debilidad, colaboraban estrechamente con los hombres en la resistencia del reducto en el que se ventilaba algo más que un montón precioso de vidas: el honor de España. Y así fué cómo el heroico general Moscardó—¡manes de Guzmán el Bueno sobre los muros de Tarifa!—y la brava guarnición del baluarte famoso, legaron a la posteridad esta página invicta de nuestra historia que hoy conmemora el pueblo español como un timbre de orgullo para toda la raza.

Se confirma el restablecimiento del Instituto de Segunda Enseñanza de esta capital

Grata impresión ha causado en esta capital la noticia del restablecimiento del Instituto de 2.ª Enseñanza, recogida y comentada estos días por los diarios locales y que ayer ha sido confirmada en comunicación oficial recibida por la primera autoridad civil de la provincia. No obstante, pudiera ser que el público, distraída su atención por otras noticias de palpitante actualidad, no se haya parado a medir todavía en todo su alcance lo que esta concesión representa en orden a los intereses culturales de la ciudad.

Conscientes de este interés y trascendencia, para destacarlo y hacer que se comprenda el verdadero valor de tal medida, volvemos hoy a traer el tema a estas columnas, dedicándole el comentario que merece.

Volvamos la vista atrás, en el desfile de los años, y recordemos lo que este Centro (antigua Institución de Enseñanza) fué para Santa Cruz. Tanto por lo que respecta a su importancia material o práctica, en la difusión de la cultura, y preparación de nuestra juventud, como en lo que se refiere a su significación espiritual, teniendo en cuenta que ha sido en sus aulas donde se formaron muchos hombres que por su inteligencia y por su saber constituyeron un timbre de orgullo para Tenerife.

Esto, por lo que al pasado respecta, si en él hemos de buscar razones de prestigio y fama para justificar la existencia de este Centro docente. Pero es que hoy, en momentos que son de hondo resurgir intelectual, de remoción intensa de valores y posibilidades culturales, tanto como el pasado interesan el presente y el porvenir. Y, vueltos a ellos, por su significación actual, por sus proyecciones futuras, el Instituto que acaba de ser restablecido, el Instituto de Santa Cruz, adquiere valor máximo, destacada significación.

La utilidad,— necesidad manifiesta e indiscutible—, de este Centro, queda demostrada con la elevada cifra de su matrícula en los últimos años de existencia. El valor de su obra cultural, con aquellos testimonios vivos de que antes hablábamos. Y el acierto preciso que su restablecimiento supone, en las numerosas felicitaciones que por él ha recibido el Excmo. Sr. Gobernador Civil de la Provincia, señor Orbaneja, cuyas gestiones en este asunto han sido factor primordial en el resultado obtenido.

Dentro de poco tiempo las puertas del Instituto se abrirán de nuevo a nuestra juventud, prosiguiendo la honrosa tradición que forjara el alto prestigio de sus aulas en un todavía no muy remoto pasado. Entonces, cuando podamos contar los centenares de muchachos que pueblen el edificio, comprenderemos mejor el verdadero significado de esta disposición, que el pueblo de Santa Cruz agradece en todo lo que significa para la cultura de la ciudad.

LA NECESIDAD NO TIENE ESPERA.

Acude cuanto antes a aliviarla, jugando a la Lotería de la CRUZ ROJA del 11 de octubre, cuyos beneficios ayudarán a la lucha contra la tuberculosis.

LOS ACONTECIMIENTOS INTERNACIONALES

EL MEMORANDUM ALEMAN A PRAGA

Londres, 26.—Ha sido dado a conocer el memorandum que por mediación de Mr. Chamberlain ha enviado el canciller Hitler al Gobierno de Praga.

En dicho documento se hace constar que las informaciones que de hora en hora llegaban de Checoeslovaquia, dando cuenta de los incidentes promovidos en el territorio de las minorías, agravaban la situación constituyendo un peligro para la paz de Europa.

Agrega que en vista de ello, la anexión del territorio ocupado por los sudetes debe ser realizada con celeridad.

Acompaña al Memorándum un mapa en el que aparecen delimitados los territorios anexionables y aquellos otros en que ha de celebrarse un plebiscito, los cuales están distinguidos con color verde.

En el mapa de Checoeslovaquia, trazó el Canciller Hitler con lápiz rojo la zona que debe ser anexionada al Reich.

Esta zona comprende un círculo completo al rededor de Bohemia, dejando un pasillo para su comunicación con Alemania.

Se incluyen los aeródromos, estaciones de radio, fábricas de gas y electricidad, balnearios, etc.

Dice que todos los territorios que por tener una compacta población alemana, en el mapa figuran como alemanes, deben ser ocupados por los alemanes, y que aquellos que aparecen como territorio checos, aunque en ellos haya también alemanes, deben ser ocupados por los checos.

Para la realización práctica de la ocupación se señala primeramente la retirada de toda la fuerza militar y de policía checa y la entrega de los territorios a Alemania, antes del día 1 de octubre, debiendo ser entregados integramente en su situación actual. Un delegado del Gobierno checo y del Ejército de dicho país podrán ser agregados al Cuartel General alemán para fiscalizar la ocupación.

Los alemanes sudetes que sirvan en el Ejército checo deberán ser licenciados, y los presos políticos alemanes puestos en libertad.

El Gobierno alemán y checo han de comprometerse a celebrar plebiscito en unos y otros territorios. En dichos plebiscitos tomarán parte todos los nacidos en los territorios a partir del año 1918. La obtención de una mayoría determinará el paso de los territorios al Estado alemán o al checoeslovaco.

En las otras ciudades de población mixta (alemana y checa), no incluídas en la zona delimitada en el mapa, se celebrará un plebiscito el día 25 de noviembre próximo.

Las modificaciones de fronteras se harán por control de comisiones internacionales.

Al memorándum de Alemania formula el Gobierno de Praga las siguientes objeciones:

Alemania no ofrece garantía para las nuevas fronteras de Checoeslovaquia.

Dentro del círculo trazado con rojo en el mapa, están las líneas principales de las fortificaciones checas, y entiende el Gobierno que su nación quedaría indefensa ante Alemania.

Además, Bohemia constituye la unidad económica más importante de Checoeslovaquia.

DISCURSO DEL DUCE

Roma, 26.—En Verona ha pronunciado el Duce un discurso ante una enorme multitud que no ha cesado de aclamarle.

Se ha referido nuevamente a la cuestión internacional, insistiendo en que lo de Checoeslovaquia ha de ser resuelto en toda su amplitud concediendo sus derechos tanto a la minoría alemana como a la polaca y húngara.

Fustigó al Presidente Benes y aludió a lo terrible que sería para Europa una nueva guerra, por lo cual, si no es posible evitarla debierá hacerse lo imposible por limitar la extensión del conflicto.

Dijo por último que si no había otra solución que la guerra, Italia estaría en su lugar y exclamó por último:

Versalles será anulado definitivamente esta semana. Yo creo que en esta semana se dará paso a una nueva Europa fundada en la justicia y la pacificación. Nosotros, camisas negras, estamos con esa nueva Europa.

ACTIVIDADES ANGLO-FRANCESAS EN LONDRES

Londres, 26.—A la llegada al aerodromo de Croydon de los señores Daladier y Bonnet, fueron recibidos por el embajador de Francia, Corbin, y el secretario privado de lord Halifax.

A las once de la noche comenzó la primera entrevista entre los ministros ingleses y franceses en Downing Street, que se suspendió un cuarto de hora después, para que el Gobierno inglés se reuniera nuevamente en Consejo—el tercero del día—, que terminó a las doce y media.

Nuevamente comenzó la entrevista anglo-francesa, que sólo duró cinco minutos.

A la terminación, el señor Daladier dijo a los periodistas:

—La cosa no va mal.

Persiste el ambiente de inquietud en Londres

MR. CHAMBERLAIN DIRIGE UNA CARTA AUTOGRAFA AL CANCILLER HITLER

Londres, 26.— Persiste hoy en Londres un ambiente de viva inquietud.

Anoche se supo que el Gobierno de Praga formulaba al memorándum alemán objeciones de tal índole, que implicaban casi una negativa. En vista de ello, tras las deliberaciones entre los ministros de la Gran Bretaña y Francia, el señor Chamberlain ha dado hoy un nuevo paso en favor de la paz.

Con su consejero Horace Wilson, que esta mañana salió de Londres en un avión de la British Airways, envió una carta autógrafa al Canciller Hitler.

El texto de la misiva no se conoce ni la publica ningún periódico hasta ahora, pero en los círculos políticos se cree saber que el primer ministro británico indica al Fuhrer la posibilidad de elaborar una nueva fórmula de compromiso por parte de Checoeslovaquia, para arreglar definitivamente la cuestión de los sudetes.

Sir Horace Wilson llegó a Berlín y fué recibido sucesivamente por von Ribbentrop y por el Canciller, al que entregó en sus manos la carta de Mr. Chamberlain, cuyo contenido conoció Hitler unas horas antes de trasladarse al Palacio de los Deportes, para pronunciar su discurso, esperado en todo el mundo con enorme ansiedad.

Prueba esta expectación el que los diarios de Londres publicarán ediciones especiales para recoger el discurso, y que las emisoras de la City irán retransmitiendo en inglés los pasajes más salientes de la alocución que el Führer dirige en estos momentos al pueblo alemán.

¿UN GOBIERNO DE CONCENTRACION NACIONAL EN INGLATERRA?

Hay un síntoma elocuente que refleja que la Gran Bretaña no ve lejos la posibilidad de un conflicto armado: Hoy se han reunido en Londres el lord del Almirantazgo, los ministros de la Guerra y Aire y los Comisarios del Canadá, Australia y Africa del Sur.

Por las emisoras inglesas se hizo hoy un nuevo llamamiento para la recluta de varias unidades con destino a las baterías de protección aérea.

Se señala, por otro lado, la posibilidad de que en la sesión que el miércoles celebre el Parlamento, sea votada una ley instituyendo en la Gran Bretaña el servicio militar obligatorio.

Y también se recoge el comentario de los círculos políticos, de la posibilidad de constituir un Gobierno de concentración nacional, en el que entrarían a formar parte los jefes de las minorías laborista y liberal, Atlee y Sinclair, y otros miembros del partido conservador.

LAS ESPERANZAS DE LLEGAR A UNA SOLUCION PACIFICA

Los periódicos "Evening Standard" y "Evening News", que siguen muy de cerca la situación, dicen en sus ediciones de hoy que aun no se han perdido todas las esperanzas de llegar a una solución pacífica.

Esta tarde, el señor Chamberlain entregó al embajador norteamericano en Londres, Mr. Kennedy, la contestación del Gobierno inglés al mensaje de paz enviado desde Washington por el presidente Roosevelt, y también el señor Daladier, a su regreso en París, hizo lo mismo ante el representante diplomático de los Estados Unidos en aquella capital.

EL REY APLAZA SU VIAJE A ESCOCIA

A última hora de la tarde, Mr. Chamberlain se trasladó al Palacio de Buckingham y durante una hora ha permanecido en las habitaciones particulares del monarca, que sigue vivamente interesado por el desarrollo de los acontecimientos.

Unas 400 personas congregadas en la Plaza, frente a Palacio, aplaudieron al jefe del Gobierno, al salir éste de su entrevista con el soberano.

Se anunció oficialmente que Jorge VI, en vista de la gravedad de la situación, no realizará su proyectado viaje a Escocia, donde debía asistir con su esposa a la botadura del nuevo trasatlántico "Queen Elisabeth".

El general Gamelin, que vino a Londres para conferenciar con los jefes militares de la Gran Bretaña, regresó esta tarde a París.

Hoy se reunió en Londres el Consejo de la Defensa Imperial, del que forman parte altos jefes del Ejército y varios ministros.

El Gobierno inglés cuenta aún con una tregua de 24 horas, antes de enfrentarse con las oposiciones en el Parlamento.

Esta mañana, el Mayor Atlee envió otra carta al presidente del Consejo, y Mr. Churchill aboga por una nota común de Francia, Gran Bretaña y los Soviets a Alemania, expresándole la solidaridad de aquellas tres potencias con Checoeslovaquia.

MENSAJE DE ROOSEVELT A POLONIA Y HUNGRIA

Wáshington, 26.— El Presidente Roosevelt, por mediación del secre-

tario de Estado, Cordel Hull, se ha dirigido a los Gobiernos de Polonia y Hungría, haciéndoles una exhortación a favor de la paz.

En el mensaje se invita a dichos países a aceptar toda negociación diplomática que pueda solucionar pacíficamente todas las diferencias.

EL GOBIERNO FRANCES SIGUE ADOPTANDO MEDIDAS EXTRAORDINARIAS

París, 26.— El Gobierno sigue adoptando medidas extraordinarias.

Millares de familias que viven en el centro de París han evacuado la población, para instalarse en ciudades de las afueras.

El viaje, por disposición de las autoridades, lo efectúan gratuitamente, utilizando los trenes ordinarios.

El tráfico dentro de la capital ha sufrido un pequeño colapso, al ser requisados por el Gobierno 300 autobuses, para el transporte de movilizados hacia la frontera con Alemania.

Esta tarde se han publicado tres decretos prohibiendo la exportación de materias explosivas, metalurgia y productos farmacéuticos.

También se prohibe la salida de caballos y toda clase de ganado.

Mientras tanto, los círculos afectos al Gobierno ven en la carta del señor Chamberlain al Fuhrer la posibilidad de una última esperanza de paz.

UNA CARTA DEL DR. BENES AL PRESIDENTE DE LA REPUBLICA DE POLONIA

Varsovia, 26.— El ministro de Checoeslovaquia en Varsovia entregó esta tarde al presidente de la República, Mosciski, una carta de puño y letra del presidente Benes, en la que contesta la nota que Polonia le envió el 21 del actual.

Los círculos gubernamentales declaran que Polonia no intenta modificar sus reivindicaciones sobre el territorio de Techen.

Hoy se han recibido noticias de que el jefe de la minoría polaca en Checoeslovaquia ha sido arrestado en su domicilio.

EN BELGICA

Bruselas, 26.— El jefe del Gobierno, Spack, conferenció al mediodía con el ministro de la Defensa Nacional y con el jefe del Estado Mayor Central.

EL GOBIERNO NORTEAMERICANO SE REUNIRA HOY

Washington, 26.— Mañana se reunirá el Gobierno norteamericano, bajo la presidencia del Sr. Roosevelt para examinar la situación de Europa.

EXPECTACION POR EL DISCURSO DEL FUHRER

Berlín, 26.— En estos momentos está hablando Hitler en el Palacio de los Deportes de Berlín, ante una enorme multitud.

En todas las plazas y vías principales del Reich, se han colocado potentes altavoces para oír la palabra del Fuhrer.

La nación acoge con una sola voluntad la decisión de su jefe, manteniendo en estas horas la máxima serenidad y una calma absoluta.

En carteles monumentales colocados en todas las calles de Berlín, se lee:

"Fuhrer, ordénanos y te seguiremos."

LO QUE DICE EL ORGANO OFICIOSO ALEMAN

Berlín, 26. "La Correspondencia Política y Diplomática" rebate un artículo publicado por Winston Churchill en un diario de Londres.

Dice que Alemania no tiene la intención de apropiarse Checoeslovaquia, y si hoy no da garantías para sus fronteras, es que el Reich no puede pretender que se cierre a Hungría y Polonia el derecho a la libre autodeterminación de sus minorías.

Alemania, con Polonia y Hungría, una vez que a los tres países se les haya reconocido sus legítimos derechos en Checoeslovaquia, estará dispuesta a ofrecer las garantías que se consideren lógicas.

Desmiente el órgano oficioso que el Reich haya enviado armas a los alemanes de los sudetes, lo que califica de una impostura de Praga.

Con referencia a las objeciones formuladas al memorándum alemán por Checoeslovaquia, expresa la "Correspondencia" que la zona delimitada por el Fuhrer no afecta a todas las fortificaciones militares de aquel país, y que siempre queda el Gobierno checo en libertad de construir nuevas líneas de defensa.

Lo que resulta absurdo—termina el periódico—, es que la suerte de tres millones y medio de alemanes esté supeditada al cemento y al hierro de las fortificaciones checas.

LOS OFRECIMIENTOS DE LA INDIA BRITANICA AL GOBIERNO DE LONDRES

Londres, 26.—Otros ocho príncipes de la India Británica han ofrecido sus servicios a la Gran Bretaña en el caso de verse envuelta en una conflagración

Con éstos son ya veintidós los soberanos y príncipes de la India que han puesto sus fortunas a disposición del Imperio.

LA RESPUESTA DEL FUHRER A CHAMBERLAIN

Berlín, 26.—Mañana regresará a Londres Sir Horace Wilson, llevando la respuesta del Canciller Hitler a la carta de Mr. Chamberlain.

DETENCION DE UN DIPUTADO SUDETE

Berlín, 26.—El sábado por la tarde fué detenido en Praga el diputado Kundt, presidente del Club parlamentario de los sudetes alemanes.

LA ACTITUD DE RUMANIA

Bucarest, 26.—Un comunicado oficioso desmiente que el Gobierno de Rumanía haya intentado formar un frente con Yugoeslavia para ayudar a Checoeslovaquia, en el caso de que Hungría interviniese en una acción bélica contra la República checa.

El comunicado agrega que el Gobierno rumano no ha sido requerido para ningún compromiso internacional ni ha tomado ninguna iniciativa en tal sentido.

LA PRENSA ALEMANA Y EL MENSAJE DE ROOSEVELT

Berlín, 26.—Los periódicos comentan el mensaje de Roosevelt.

Dicen que éste debió dirigirse solamente a Praga, pues Alemania ha deseado siempre la paz.

"Angriff" escribe: "Si Checoeslovaquia acepta el memorandum de Godesberg, no habrá guerra".

REGRESAN DALADIER Y BONNET

París, 26.—Poco después de las cuatro de la tarde llegaron a esta ciudad, de regreso de Londres, los señores Daladier y Bonnet.

EL GOBIERNO INGLES CONTESTA EL MENSAJE DEL PRESIDENTE ROOSEVELT

Londres, 26.—El Gobierno inglés ha hecho pública la siguiente contestación al mensaje del Presidente Roosevelt:

"El Gobierno de S. M. Británica muestra su gratitud hacia el Presidente de la República federal de los Estados Unidos, por su ponderado mensaje.

En esta época crítica, es esencial recordar a todos el juego a que se arriesgan y a pesar y medir sus consecuencias antes de embarcarse en una aventura de la que no puedan volver atrás.

El Gobierno de S. M. Británica no abandona todo arreglo pacífico y para una solución por medio de negociaciones está dispuesto a prestar sus mejores servicios.

El Gobierno de S. M. Británica responde con toda sinceridad y sin reservas al mensaje, confiando en que otros Gobiernos interesados en los problemas que hoy se debaten en Europa, actuarán de la misma forma".

EN WALL STREET

Nueva York, 26.—En el Mercado de valores de Nueva York, casi todas las acciones bajaron de uno a dos puntos.

Es esta la cuarta sesión de la Bolsa en que la baja es consecutiva.

Sin embargo, las transacciones se desarrollaron sin una marcada tendencia que permitiera vaticinar los temores de una guerra.

La primera parte del discurso del Canciller Hitler no fué considerada muy belicoso y no produjo repercusiones en la Bolsa.

Esta cerró antes de terminar el discurso, con tendencia a la baja.

En el Mercado de cereales de Chicago hubo a primera hora gran afluencia de compras, subiendo el trigo, el maíz y la avena.

Ministerio de Cultura 2010

De los pueblos

SAN MIGUEL

Festividad tradicional

El próximo jueves, día 29, festividad de San Miguel, Patrón de este pueblo, se celebrarán diversos actos en honor de dicho Santo.

A las 8 de la mañana, en la Iglesia Porroquial habrá misa de Comunión General ante el altar del Santo.

A las 10, solemne función religiosa, con sermón a cargo del Magistral de Tenerife, don Heraclio Sánchez. La misa será cantada por un nutrido coro de señoritas pertenecientes a Acción Católica, y acompañada por el Trío Soler.

Terminada la misa saldrá la procesión del Santo, recorriendo el trayecto de costumbre.

A las 3 de la tarde, organizado por la Delegación local de Falange Española Tradicionalista y de las Jons, se celebrará un acto literario-musical en el local del Cine "La Palma", de este pueblo.

Abrirá el acto, pronunciando breves palabras el Delegado Local de Falange, señor Marrero.

A continuación, concierto de música española, a cargo del Trío Soler, interpretándose música de Granados, Albéniz, Turina y Falla.

Discurso final por el Delegado Provincial de Falange Española Tradicionalista y de las Jons, señor Aguilar y Paz, quien desarrollará un tema relacionado con San Miguel Arcangel.

Servicio Social

Relación de las Cumplidoras del Servicio Social, que deben presentarse en las Instituciones que a continuación se relacionan para hacer su Servicio en el próximo mes de octubre (o sea primero de octubre):

Asistencia a Frentes y Hospitales: Olga Pérez de las Casas.

Servicio de Huchas: Pilar Trujillo Carrillo.

Servicio "Venta de cajitas": Salud Morales Darias, Pilar Ocete Bermúdez, Olga Ladeveze Pestano, Mérida González Díaz, María Rosa González López.

Asesoría Política de Milicias: María de la Pura Concepción Fernández Dávila, María Teresa Tárrega Giménez.

Delegación Local de Auxilio Social: Dolores Llarena León, Dolores Murillo Ontiveros.

Junta Local de Subsidio: Antonia Peña Acosta, Aurora Ocete Bermúdez, María Dolores Pérez de las Casas, Isabel Funes Real.

Talleres Patrióticos de FET y de las JONS: Concepción Arias Izquierdo, Matilde Barroso Quintana, Librada María del Carmen González, María Fuertes Fernández, Gloria Pérez Zamora Cámara, Maruca F. Trujillo Armas, Sebastiana Alvarado Peraza, Adela González y González, Felisa Barrera Izco, Dionisia Brondo Riera, Carmen Lecuona Hernández.

Comedores de Auxilio Social: Concepción Fox Pérez, Antonia Marrero Díaz, Clotilde Fernández Piñeiro, Concepción Lecuona Castro.

Delegado Provincial de FET y de las JONS: María de la Concepción Sánchez Pinto, María del Carmen Guimerá Peraza.

Junta Provincial de Beneficencia: María Presentación Santana Díaz.

Juzgado Municipal (Sección de Subsidio): Dora Torres Aguirre, María Luisa Plasencia.

Servicio "Censura Envíos Militares": Guillermina Mederos González, María Rosa Guillén de la Rosa, Agustina Gloria Duque Alonso, Angeles Pintor González, Dolores Llarena León, Blanca Báez de Silva, Mercedes Daroca Olivera, Luisa Ruiz Pérez, Nieves Marrero Hernández, Ana Rodríguez Expósito, Clorinda Martínez Delgado, Amelia Martín.

Junta Provincial de Subsidio: Carmen Sánchez Figueredo, Angeles Díaz Pérez, María Luisa Zamorano Pérez, Victoria Barber Naranjo. María Vizcaíno Reyes.

Departamento Provincial de Servicio Social: Groenlandia Carrillo Díaz, Florinda Diez Hernández, Rosa Tarquis García, Josefa Mora y Mora, Olga Fernández Tabares.

Oficinas "Día del Plato Unico": Carmen González López, Rosa Sallarés Morales, Dominga Delgado Borges, Dolores Salvador Martín.

Sección Femenina de FET y de las JONS: Margarita Hamilton Hernández, Antonia Mandillo Cabrera, María Luisa Soriano Echecopar, Teresa Frías Pla, Olga Lecuona Castro, Marciana Bonnin, Victoria Campos Manrubia.

Administración Provincial de Auxilio Social: Carmen Gimbernart de la Cruz, María Nieves Llarena León.

Por Dios, España y su Revolución Nacionalsindicalista.

Santa Cruz de Tenerife, 23 de septiembre de 1938. III Año Triunfal.—El Jefe del Departamento.

Nota del Departamento Provincial

El alto valor honorífico que tienen los distintivos que obligatoriamente deben ostentar las cumplidoras del Servicio Social durante el tiempo que lo estén cumpliendo, hace necesario que dicho emblema sea sólo entregado por el Departamento a aquéllas que estén comprendidas en dicho caso.

Por consiguiente, y en evitación del uso indebido del emblema, queda rigurosamente prohibido la ostentación de cualquier otro que no sea el que reglamenteriamente está ordenado por el Departamento Central.

La infracción a lo anteriormente ordenado será rigurosamente sancionado.

Por Dios, España y su Revolución Nacional-Sindicalista.

Santa Cruz de Tenerife, 26 de septiembre de 1936.—III Año Triunfal.—El jefe del Departamento.

De Las Palmas

Necrología

A los tres años de edad ha fallecido la niña Anita María Quevedo Martinón.

A sus padres, don Juan E. Quevedo Ramírez, primer teniente de alcalde del Ayuntamiento, y doña Ana María Martinón Valle, hermanos y demás familiares, enviamos nuestro pésame.

Viajeros

Para la Península hizo viaje don Pedro Lara Taleus.

—Tras breve estancia en esta población regresó a la Península don Ramiro de Sas Murias, catedrático del Instituto de Orense y encargado de Prensa y Propaganda de Auxilio Social en aquella provincia.

—Ha llegado, procedente de Santa Cruz de la Palma, don José Miguel de Sotomayor.

Enfermos

Se encuentra enfermo el oficial de Oficinas Militares, don Sebastián Martín.

—Está enfermo el doctor don Miguel Ramón Catalán.

Recaudación General

DE RENTAS Y EXACCIONES MUNICIPALES DE SANTA CRUZ DE TENERIFE

Se hace público por medio del presente anuncio, que el día 17 de octubre próximo, tendrá lugar el acto de la subasta de la finca urbana situada en la calle Febles Campos número 35 de esta capital, la cual se celebrará en el Juzgado Municipal a las 11 horas del día indicado, y con sujeción a las condiciones que se encuentran de manifiesto en esta oficina.

Santa Cruz de Tenerife 26 de septiembre de 1938. III Año Triunfal.

EL RECAUDADOR

"MATT-CREME" de día

Nº 4711

COLD-CREAM, de noche.

Hotel "NEGRESCO"

RESTAURANT

EL MAS MODERNO DE TODAS LAS ISLAS. — SITUACION ESPLENDIDA. — RECIENTEMENTE INSTALADO. — 40 HABITACIONES CON CUARTO DE BAÑO, AGUA CORRIENTE CALIENTE Y FRIA, Y TELEFONO EN TODAS LAS HABITACIONES.

GRAN CONFORT COCINA EUROPEA

CONDICIONES ESPECIALES PARA ESTABLES Y FAMILIAS DE ESTANCIA PROLONGADA.

DIRECTOR PROPIETARIO: FRANCISCO GINER ARACIL

Teléfonos: 5-8-0-5 y 5-8-0-6

ALAMEDA DE COLON, LAS PALMAS

(GRAN CANARIA)

Crónicas de la campaña

Los soldados isleños en el frente de Teruel

Cuando llegué al frente de Teruel, el Batallón isleño a que se refiere esta crónica, acampaba en las afueras de Escorihuela.

El frío de Teruel era aquella tarde más que regular. Los muchachos, en grupos, se calentaban junto a las hogueras, y los cigarrillos tinerfeños, los puros palmeros, las pipas gomeras humeaban aromáticamente en todas las bocas, mientras nosotros hablábamos animadamente con el Comandante. Falangista viejo, y curtido por la guerra de Africa, que había de dirigir prudentemente el Batallón durante sus brillantes operaciones en el frente de Teruel.

—Es buena gente—nos decía, mirando a sus subordinados con cariño—. El canario es un gran soldado.

×

Después, en la intimidad, durante cuatro meses, me he dado cuenta de la exactitud de las palabras de nuestro Comandante. Yo conozco al soldado canario, porque he sido testigo de sus penas y sus alegrías, y le estimo porque le conozco. El soldado canario es sufrido, fiel, sumiso, valiente.

Teruel, la provincia por donde, como dicen ellos con gracia, no pasó Dios, había de ser mudo testigo de sus virtudes. Su clima intempestivo, su cielo duro, sus alturas, su triste monotonía de paisaje, su poca población, hace que las incomodidades de la campaña se multipliquen y que aumente la añoranza de nuestra patria chica.

Allí no se goza, como en otros frentes, de la satisfacción que producen los avances rápidos, la entrada en grandes poblaciones, la vista de otras ciudades que esperan a los soldados de España como a sus libertadores. El avance en Teruel resulta lento por los muchos obstáculos con que se tropieza, monótono como sus montes rocosos y pelados. Ni una ciudad, ni un alma que sirva de acicate al orgullo de los conquistadores.

Pero Teruel era un pedazo de España... Y nuestro Batallón, sin otro aliciente que el de su españolismo, venciendo todas las dificultades, derrocha valor y sacrificio y su historia se rellena allí de gloriosos hechos.

La enseña nacional, en cuyos colores resaltaba el número doscientos ochenta y uno, se abría paso entre montañas inaccesibles, atravesaba barrancos sin fondo, ondeaba en las peñas más altas y entraba libertadora por pueblos y aldeas, que la lucían luego en lo más alto de sus torres.

Las sierras del Pobo, Castelfrío, Umbría Negra, Barranco de la Chulilla, Aljumbre, Cabezo Alto, los pueblos de Escorihuela, Formiche Alto y Bajo, la carretera de Balbona, la de Sagunto, conservan aún frescas las pisadas victoriosas de estos soldados.

Su nombre no se ha leído en los grandes diarios, sus hazañas no se han dado a conocer, su sacrificio es ignorado. No han tenido el cronista que haya insertado en sus artículos alguna anécdota que recordase el nombre de sus islas. Sin embargo, ¡cuánto valor y sacrificio ha tenido que derrochar nuestro Batallón para reconquistar para España este pedazo de su suelo!

Yo he visto a estos muchachos, atravesar barreras de metralla que oponía un enemigo fuerte e iracundo. Yo he presenciado sus avances en la carretera de Sagunto, donde cada mata escondía enemigos desesperados, que había que desalojar con bombas de mano. Y me he asombrado al verlos escalar rocas, ayudándose con las manos, y desalojar posiciones fuertemente construídas con cemento. Y he sentido emoción al verlos rechazar, con bombas de mano y entre vítores a España, arteros contraataques, en noches de difícil olvido.

¿Valor? Ahí tenéis los caídos que morían con el único grito de ¡Arriba España! Valor, el de aquel sargento que, a pesar de haber sido herido en un brazo, siguió avanzando hasta que otra bala acabó con su vida. Valor, el de aquel cabo, que fué a llevar un parte y, a pesar de que le consejaban lo contrario, regresó con la contestación, entre una lluvia de balas que le hirieron gravemente. Valor, el de aquel muchacho que, al ser intimidado a la rendición por los rojos que le sujetaban, les contestó con un ¡Arriba España! y desasiéndose de ellos, llegó milagrosamente donde estaban sus compañeros. Valor, el de aquel tirador que, solo, con su fusil ametrallador, contuvo la avalancha de carabineros rojos, que venían sobre él a bayoneta calada. Valor, el de aquel enlace que atravesó las líneas rojas para llevar un parte urgente a otro Batallón. Pero no es posible continuar una enumeración que no tendría fin.

Y a estos casos diarios de heroismo, añádase el sacrificio sin límites que supone para estos muchachos, la diferencia tan enorme que existe entre sus bellas islas y esta tierra hosca e inhospitalaria, como la llama acertadamente un escritor.

¡Cuántas veces he sentido con ellos su nostalgia! Aquella casita blanca... aquellas palmeras, refrescadas por la brisa del atardecer... El mar acariciando con sus olas las playas tinerfeñas... Aquellas mujeres de bellos ojos, fresca y encantadora sonrisa...

Yo mismo me sentía transportado a las Perlas del Océano.

Y luego... la realidad: Cansancio, desolación, roças descarnadas por paisaje, montes pelados por horizonte, sin sol, sin una gota de agua que refrescase la aridez del ambiente. Después, los temporales de nieve, ventisqueros, lluvias torrenciales.

Muchas veces, después de un avance, les encontraba por la noche ateridos de frío, acurrucándose en su capote empapado en agua. Y al cambiar impresiones con ellos, me respondían: Esto no es nada. Por España se lleva todo con gusto.

Sin vida, sin horizontes, sin una ciudad oásis que dulcificase su penoso avance y les aclamase como a sus libertadores. Solamente pueblecitos de la serranía de Teruel, conservan con cariño su recuerdo.

Esta es la dura labor del Batallón 281.

Batallón isleño: Tu sacrificio no es conocido, tu nombre no está en las memorias de las grandes ciudades liberadas, pero aldeas escondidas en las duras sierras de Teruel han sido testigo de tu heroismo. La sangre de tus caídos y el pájaro canario de tu emblema descansan su recuerdo sobre este pedazo de España. La Patria, que no olvida, conservará tu nombre entre el de sus heroicos Batallones.

Avelino García González

Frente de Teruel, Agosto del III Año Triunfal.

Gobierno civil

CIRCULAR

Para dar el más exacto cumplimiento a lo dispuesto en el Decreto de 20 de Agosto último (B. O. del Estado del 22 de dicho mes), referente a la implantación de nuevas industrias o ampliación de las existentes, ningún Ayuntamiento de esta Provincia cursará las solicitudes que a dicho fin se presenten, en tanto no se acompañe a las mismas la copia legalizada por la Delegación de Industria de la resolución publicada en el "Boletín Oficial del Estado" o la Provincia, acreditativa de que la implantación de la nueva industria, o ampliación de la existente, ha sido previamente autorizada por la mencionada Delegación de Industria o por el Ministerio de Industria y Comercio según proceda en cada caso.

Santa Cruz de Tenerife, 21 de Septiembre de 1938.—III Año Triunfal. El Gobernador civil, **V. Sergio Orbaneja.**

Departamento del Servicio Social

Este Departamento hace público, una vez más, que según el artículo 27, apartado f. del Decreto número 418 de Su Excelencia el Generalísimo, la exención del Servicio Social, basada en servicios prestados con anterioridad a la fecha de publicación del Decreto número 378 (11 de octubre de 1937) sólo se podrá solicitar dentro de los seis meses siguientes a la expedición de los certificados acreditativos de dichos servicios.

Se recuerda asimismo que la expedición de dichos certificados caducó a los seis meses después de publicado el Decreto número 378, o sea el 11 de Abril de 1938. Por lo tanto, no se podrá admitir ninguna solicitud de exención basada en lo anteriormente expuesto, después del 11 de octubre de 1938.

Por Dios, España y su Revolución Nacional-Sindicalista.

Santa Cruz de Tenerife, 24 de Septiembre de 1938, III Año Triunfal. —**El jefe del Departamento.**

Agente de Enlace

De la Dirección de Mutilados de Guerra por la Patria en Santa Cruz de Tenerife

Por el presente se cita a los caballeros Mutilados de Guerra por la Patria: Don Sebastián Hernández Pérez, soldado de Ingenieros; don José Herrera Vargas, soldado de Infantería; don Leocadio Mateo Castellano, soldado de Infantería; don José Suárez Hernández, soldado de Infantería; don Alfredo Delgado Rodríguez, soldado de Infantería; don Daniel Pérez Hernández, soldado de la Legión; don Domingo Herrera y Herrera, soldado de F. E. T. y don Julián Hermógenes García Melián, soldado de Artillería, para que a la mayor brevedad, comparezcan en esta Oficina, calle del Castillo 43, 2.º, cualquier día laborable de 4 a 7 de la tarde, a fin de hacerles entrega del título de Caballero Mutilado de Guerra por la Patria.

En caso de no poder hacerlo por cualquier causa los interesados, se presentará algún familiar.

Santa Cruz de Tenerife, 27 de septiembre de 1938. III Año Triunfal.

MUEBLES "Quino"

Ventas al contado y a plazo

VISITENOS

Salón de Exposición y ventas
Calle del Castillo, 83
(Frente a la Plaza de Weyler)
Depósito y Oficinas
Santa Rosalía, 75.—Teléfono, 427
Santa Cruz de Tenerife

CEREGUMIL Fernández

Alimento vegetariano completo a base de cereales y leguminosas.--Málaga

TUBERIA

Se desea comprar de 800 a 1.000 metros, de 3 a 4 pulgadas. Para informes, fábrica de curtidos. Teléfono 477.

SEGUNDO ANIVERSARIO DEL JOVEN FALANGISTA

Quirino Díaz Marrero

Que falleció en esta ciudad el 28 de Septiembre de 1936

Su madre, doña Paulina Marrero viuda de Díaz Barrios; sus hermanos, Domingo, Josefina, Argelia, Osnaldo (ausente), Antonio y Raúl; hermanos políticos, doña Candelaria Alfonso López, don Domingo García López y don Antonio Quintero Guerra; tíos, sobrinos y demás parientes,

SUPLICAN a sus amistades y personas piadosas asistan a las misas que se celebrarán en la iglesia de S. Agustín, el miércoles próximo, 28 del actual, a las 7 y media, 8 y 8 y media, favor que agradecerán profundamente.

La Laguna, 27 de Septiembre de 1938.

Los Iltmos. Obispos de Tenerife y Las Palmas, han concedido indulgencias en la forma acostumbrada.

EL JOVEN

Don José Pinto Santana

Que falleció en la Orotava el día 22 de Septiembre de 1938 después de recibir los S. S.

Su madrastra, señora viuda de Pinto; sus hermanos doña María, don Manuel, doña Encarnación, don Antonio, don Juan (ausente), doña Carmen, don Marcos (ausente), don Andrés; hermanos políticos, don Jorge Pastor, don Ezequiel González, doña Elena García y don José Rodríguez; sobrinos, primos y demás parientes;

SUPLICAN a sus amistades y personas piadosas encomienden su alma a Dios y asistan a la misa que en sufragio de su eterno descanso se celebrará mañana, miércoles, a las 7, en la iglesia del Pilar, favor que agradecerán profundamente.

Santa Cruz de Tenerife, 27 de septiembre de 1938.

Junta Reguladora de Importación y Exportación

Necesitando esta Junta conocer cotizaciones de los artículos que se detallan a continuación se interesa de los Agentes comerciales debidamente matriculados y colegiados, presenten sus ofertas a esta Junta hasta el jueves 29 de los corrientes a las 3 de la tarde.

Soga sisal en rollos de 11 y 1 medio kilos, en los gruesos de 1/4 pulgada en adelante.

Vidrios planos calidad B. simple M. F. C. en cajas de 100 pies cuadrados, cotizándose en las dimensiones corrientes en pulgadas inglesas cuidando de detallar la clase de embalaje que ofrezca garantía para evitar roturas.

Rafia para tomateros calidad corriente, indicando dimensiones y peso de los fardos.

Carburo de calcio en bidones de 50 kilos, tamaño 25/30 milímetros.

Se advierte que todos estos artículos deben ser de procedencia y embarque de Bélgica.

La forma de pago se entenderá en compensación con frutos exportados a dicho país.

Santa Cruz de Tenerife, 24 de septiembre de 1938.

Cabildo Insular

Establecimientos Insulares de Beneficencia de Santa Cruz de Tenerife

ANUNCIO

Teniendo la Administración de estos Establecimientos que adquirir los artículos de inmediato consumo necesarios a los mismos para atenciones del mes de octubre próximo, se hace público por el presente, para conocimiento de los señores comerciantes que deseen hacer ofertas, que hasta el día 29 del actual pueden presentar las mismas en esta Oficina, todos los días laborables, desde las 15 a las 17, en donde se les informará de cuantos extremos deseen conocer sobre el particular.

Se admiten ofertas para el suministro, hasta 200 litros de leche diarios.

Santa Cruz de Tenerife, 23 de septiembre de 1938.—III Año Triunfal. —El administrador, Secundino Gutiérrez; V. B., El consejero-inspector, Américo López Méndez.

SE VENDEN palmeras y plantas, en Imeldo Serís, 100.

Roa

MATA CUCARACHAS

No ensucian ni huelen

NO SON VENENOSAS

J. BERASTEGUI
Imeldo Serís, 18
FARMACIA

Cámara Oficial de Comercio Industria y Navegación

DE LA PROVINCIA DE SANTA CRUZ DE TENERIFE

AVISO

Conforme a las nuevas instrucciones recibidas de la Superioridad, el plazo para la presentación de las declaraciones juradas por parte de los señores comerciantes e industriales incluídos en el apartado f) del artículo 5.º del Decreto de 25 de Agosto último, solicitando las devoluciones del importe del subsidio pagado a sus empleados en los meses comprendidos de Mayo a Agosto último inclusives, queda ampliado hasta el día primero de Octubre próximo, debiendo presentar estas declaraciones en las oficinas de esta Cámara, San Francisco número 13, de 3 a 6 de la tarde.

Santa Cruz de Tenerife, 26 de septiembre de 1938. III Año Triunfal.

El Presidente, Francisco García López.

EMPRESAS DE AGUAS

COMUNIDAD "LOS HUECOS"

Comunidad civil para la explotación de aguas

Por la presente se convoca a los señores partícipes a junta general extraordinaria, que ha de celebrarse el próximo jueves, 29 del actual, a las diez de la mañana, en el local del Teatro-Cine de este pueblo, con arreglo al siguiente

ORDEN DEL DIA

1.—Lectura y aprobación del acta de la sesión anterior.

2.—Propuesta de la junta administrativa sobre realización de trabajos de limpieza en la galería.

3.—Informe de la Tesorería sobre la cobranza y estado de expedientes a los morosos.

Para el caso de no acudir suficiente número de partícipes para la hora señalada, se convoca asimismo por la presente a la de segunda convocatoria, que se celebrará a las 3 y media de la tarde del mismo día, en el sitio ya indicado.

NOTA.—Se recuerda a los partícipes el artículo 9 de nuestros Estatutos, por el cual sólo podrán tener voto aquellos que estén al corriente en el pago de sus cuotas.

Arafo, 23 de septiembre de 1938. III Año Triunfal.—El presidente, José García Siliuto.

DINERO

SE FACILITA en primera hipoteca sobre casa céntrica en Santa Cruz.

Para informes dirigirse al abogado don Antonio García Fajardo, en La Laguna, calle de San Juan, número 4.

Magníficos pisos

Se alquilan espaciosos pisos para viviendas y oficinas, en la Avenida de Cuba, frente al Club Náutico, con espléndidas vistas a la bahía.

Darán razón, Avenida de Cuba, 9, teléfono, 907.

AMONTILLADO

CLARITA

de José García Delgado

¿LA MEJOR AGUA DE MESA?

DIGESTIVA—DIURETICA—ANTIRREUMATICA

SE OBTIENE CON

Litinados «PATRIA»

COMPRIMIDOS

Caja para 20 vasos. UNA peseta.
Id. para 40 id. DOS id.

Píldoras laxantes insustituíbles

PATRIA

Ministerio de Cultura 2010

DE SOCIEDAD

VIAJEROS

De Las Palmas ha regresado el teniente coronel jefe de los Servicios de Intendencia, don José Rovira Mestres.

—Acompañado de su señora esposa ha regresado de Las Palmas, el doctor don Juan Rodríguez López.

—Ha regresado de la vecina isla, el presidente de esta Audiencia, don Luis Vallejo Quero.

—En unión de su hija ha llegado de Las Palmas, la señora doña María Yanes, esposa del comandante de Infantería, ayudante del Comandante General, don Antonio Izquierdo Vélez.

—Ha llegado de Las Palmas don José Miguel Sotomayor.

—De la vecina isla han regresado los oficiales de Telégrafos, don Antonio Manescau, don Amado Zurita y don Fernando Alba.

—Se encuentra en esta capital el juez de Instrucción del distrito de Vegueta, en Las Palmas, don Arturo Ascanio Tolosa.

—De Alemania, a donde marchó para someterse a una intervención quirúrgica, ha regresado el joven alférez de Infantería, don Andrés Molowny Gómez.

—Ha llegado de la vecina isla, doña Josefa Marrero Castillo, don José Laves Lugo, don Francisco E. Talavera, don Francisco Saavedra y señora, don Andrés Molowny Pérez, don Julio Navarrete Rodríguez, don Bernardo Bautista Martín, don Antonio Pulido Rodríguez, don Manuel Hernández Martín, doña María Peña Simonpietri, doña Ana Espejo de Escudero y familia.

BODAS

El sábado último se celebró en esta capital la boda de la bella señorita María Luisa Mata Casas, hija del sargento de Seguridad y estimado amigo nuestro, don Marcos Mata Rueda, con el agente de Asalto, don Juan Sastre Vaquer.

Bendijo la unión el arcipreste del distrito, don Juan Batista Fuentes, apadrinando a los contrayentes el doctor don Corviniano Rodríguez López y su señora esposa, doña Matilde Naveiras, representados en la ceremonia por doña Sofía Casas Calvo, madre de la desposada, y por don José María Martín Reina, oficial de Oficinas Militares.

Entre la numerosa concurrencia que asistió a la ceremonia figuraban el comisario de policía, don Aurelio Cortesero, ingeniero director de la Junta Administrativa de Obras Públicas, don Antonio Núñez Maturana; representante de la Compañía de Explosivos, don Tomás Sbert; sub-director de la Banda del Regimiento de Infantería, don José Castañer; sargento de Seguridad, don Joaquín Sánchez Collado; agente de policía, don Miguel Moncada; oficial de la Oficina de Colocación Obrera, don Antonio Hernández; comerciante, don José Delgado; funcionario municipal, don Miguel López; agente comercial, don Manuel Díaz Expósito; cabos de Seguridad, señores Bermejo, Elguera y Espí; agentes del mismo Cuerpo, don Santiago Ucelay y don José García Taboa; don José Bruno, don José García y agente de la Guardia civil, señor Literas.

Entre el bello sexo figuraban las señoritas de Ladeveze, Sbert, Peraza y Lolita Ruiz.

Después del acto religioso, la concurrencia se trasladó al Café-restaurant "Portón de Oro", sito en la Rambla del General Franco, donde se sirvió un espléndido refresco, amenizado por una orquesta, terminando la agradable reunión a altas horas de la noche.

La nueva pareja ha marchado al Puerto de la Cruz, donde pasará la luna de miel.

Deseámosles todo género de felicidades.

ESTUDIANTES

Con brillantes notas ha aprobado el tercer año de Comercio, la niña Mary Pérez Bermudo, hija de nuestro estimado amigo don Manuel Pérez Tremp, preparada en el Colegio de don Antonio Carrasco.

—Ha aprobado el ingreso en la Escuela Profesional de Comercio, el niño José Luis Jiménez Afonso, alumno del colegio de don Antonio Carrasco.

No olvide la

legítima agua de Colonia.

Movimiento en el puerto

El "Lancastria"

El domingo, por la mañana, llegó a este puerto el vapor inglés "Lancastria", perteneciente a la importante casa armadora "Cunard White Star".

Dicho buque, que procede de Liverpool, Lisboa, Casablanca y Las Palmas, realiza un crucero de recreo por aguas del Atlántico, conduciendo 500 turistas.

Los numerosos pasajeros desembarcaron, visitando la población y efectuando excursiones al interior de la isla.

Por la tarde zarpó con destino a Madera y Liverpool.

El "Garth Castle"

Al mediodía del domingo hizo escala en este puerto el vapor de bandera inglesa "Garth Castle", que procede de Cape Town y otros puertos, conduciendo 34 pasajeros de tránsito.

Después de aprovisionarse de agua zarpó para Londres.

REGISTRO CIVIL

Nacimientos

Pedro Herrera Rodríguez, Leonardo Felipe Perera, Amada Barreto Reyes, José García Rodríguez, María de la Concepción González y González, Manuel González Ventura, Adelaida Abreu González, Clorinda Abreu González, Angel Fleitas de la Cruz, Pastora Fleitas de la Cruz, Antonio Castro Nieto, Sergio Hernández Alonso, Isabel Brito Rosales, Antonio López Mora, María Isabel de Vera Aguiar, María Luisa Zurita Pérez, Berta Arteaga Vera.

Defunciones

Jesús María Martín Pérez, del Puerto de la Cruz, 30 años, soltero. Septicemia.—Hospital civil.

Víctor González Hernández, de La Laguna, 65 años, viudo. Cáncer de estómago.—Rambla del General Franco.

Alonso Moreno Luján, de Vallehermoso, 24 años, soltero. Edema.—Hospital Militar.

Vicente Sevilla del Río, de Jaén, 57 años, casado. Cáncer de peritoneo.—Santa Rosalía, 11.

María Martín Alonso, de Santa Ursula, 40 años, viuda. Sarcoma del maxilar.—Hospital civil.

Matrimonios

Rafael González Martín, de Venezuela, 40 años, soltero, con Fidelina Dorta Albelo, del Realejo Bajo, 32 años, soltera.

Juan Sastre Vaquer, de Palma de Mallorca, 26 años, soltero, con Luisa Mata Casas, de Madrid, 21 años, soltera.

Juan Rodríguez Marrero, de Las Palmas, 25 años, soltero, con Clotilde Perdomo López, de esta capital, 20 años, soltera.

Luis González Alvarez, de Orense, 26 años, soltero, con Emilia Rocha Andrade, de Orense, 27 años, soltera.

DEPORTES

EQUIPOS, PARTIDOS, RETOS

Ayer contendieron en el campo tennis los equipos infantiles Pequeño Río Plata F. C. y Pequeño Benavides F. C. venciendo el primero por el tanteo de 6 a 2. Los tantos fueron marcados por Toba, 2, Gómez, 2, Alfonso, 1, y Oscar, 1. Este equipo reta a todos los de su categoría.

✦ ✦

El domingo jugaron en el campo del Chovito los equipos Galcerán y Aventurero F. C. Después de un partido reñido quedaron empatados a un tanto. Por el Galcerán se destacó su centro medio y por el Aventurero el trío defensivo.

El domingo jugarán en el campo del Iberia dichos equipos en partido de revancha a las doce y media de la mañana. El Aventurero se alineará en la siguiente forma: Juan, Perico, Antonio, Santiago, Manuel, Feliciano, Humberto, Manolo, Carlos, Juan y Angel.

S. E. U. Deportivo

Un gran festival deportivo se anuncia para el próximo día primero de octubre con ocasión de la "Fiesta de Apertura del Curso Académico."

El campo Hespérides, de la vecina ciudad, será el marco donde se desarrollará este festival que promete resultar en extremo lucido.

Las juventudes del S. E. U. se congregarán en ese día para rendir fervoroso homenaje al deporte.

Nada más atractivo e interesante que el programa que se está confeccionando y que abarca tres deportes; el Futbol, el Basket-Ball, y otro completamente desconocido entre nosotros, que tiene el aliciente de ser practicado por mujeres y que se denomina "Goal-Ball.

Los contendientes serán S. E. U. capital y S. E. U. Laguna.

Para este festival han donado trofeos don Jacob Ahlers y don Alvaro R. López, que se hallan expuestos en la Librería "El Aguila", de La Laguna, esperándose otros obsequios que han prometido otras casas.

Concurrirán al espectáculo el Rector de la Universidad, Jerarquías de Falange, y autoridades de ambas ciudades.

El campo se hallará engalanado con arreglo al estilo del S. E. U.

Próximamente daremos a conocer el programa completo.

Falange Española Tradicionalista y de las J. O. N. S.

Asistencia a Frentes y Hospitales

La Delegación Provincial de Asistencia a Frentes y Hospitales tiene la satisfacción de manifestar su agradecimiento a los señores que han hecho donativos con destino a la adquisición de un automóvil para los servicios de esta Delegación, según a continuación se expresa:

Don Manuel Cruz Delgado, 1.000 pesetas; don Conrado Rodríguez López, 1.000; don Jacob Ahlers, 1.000; doña Francisca Luis Salgado, 750; don Miguel Rodríguez Cervantes, 500; don Isidoro Calzadilla Romero, 500; Un donante anónimo, 200; don Guillermo Mac-Kay, 50.—Total, pesetas 5.000.

Taller Patriótico de Falange

Mañana, Miércoles de Moda, se celebrará el acostumbrado festival, con el siguiente programa:

La opereta de la Casa Ufilms, "Por el mar viene la ilusión".

El entremés de los Quintero "Cabellos de plata", por los aplaudidos artistas Maruja Ferrer y J. Hernández de León.

Hay mucha demanda de localidades, las cuales estarán a la venta en el local del Taller, teléfono 689, hasta una hora antes de comenzar el espectáculo, en que pasarán a taquilla.

Gacetillas

De la Península llegará hoy el vapor "Aragón", con pasajeros, correspondencia y carga general.

✦✦

CAMOMILA PARA RUBIAS. Venta al detalle desde pesetas 1'00 en adelante. PERFUMERIA RENEDO.

✦✦

Procedente de Las Palmas llegará mañana el vapor alemán "Gran Canaria", que tomará frutos del país, zarpando seguidamente con destino a Amberes y escalas.

✦✦

CONSULTORIO MEDICO de enfermedades venéreas, SIFILIS y BLENORRAGIA, del doctor J. F. Bernardo. Horas de consulta: de 11 a 1 y de 4 a 7. Calle del Sol, 47. Teléfono, 952.

✦✦

Mañana llegará de la Península el vapor "Tormes", conduciendo pasajeros y carga general.

✦✦

CERVEZA, en cajas y barriles. Se sirve a domicilio, haciendo los pedidos con anticipación, en "La Estrella", La Concordia, teléfono 1296.

✦✦

CRUCIFIJOS Y PLACAS.—Para colegios, dormitorios, portales, etc. De venta, en la platería y relojería "La Estrella". En relojes plaqué y oro 18 kilates, para señorita, y cromados, en escape áncora, para caballeros, un buen surtido en "La Estrella", Botón de Rosa, 3.

✦✦

INGLES.—Clases prácticas particulares o colectivas, en casa o a domicilio, por profesora. El alumno habla el inglés desde la primera lección. Grupo especial para niños, con enseñanza elemental en español y además el idioma inglés.—Informes, General Goded, 16.

✦✦

SE PONEN tapas de goma, para caballero, a pesetas 2, en el taller de composturas de calzado de la Casa Bata.

✦✦

AUXILIAR DE OFICINA.—Se ofrece. De 15 años de edad, sabiendo escribir a máquina y cuentas. Aspiraciones modestas.—Informes, San Juan Bautista, 1.

✦✦

PASTILLAS mata cucarachas "ROA" N.o ensucian ni huelen. No son venenosas.

✦✦

URGE COMPRAR directamente automóvil, de 10 a 15 HP., pagándolo al contado. Razón en La Laguna, teléfono 1.601.

✦✦

LABORATORIO CRISTELLYS. Plaza de San Francisco.

✦✦

CANAS.—Desaparecen con "Secreto de Oriente", producto acreditadísimo, inofensivo y de maravilloso resultado. De venta en la farmacia de Guanche, plaza de la Paz.

✕

SEÑOR COMERCIANTE: Si no funciona su Registradora, balanza automática o bomba de aceite, llame al teléfono 1-1-3-6. Servicio mecánico y rápido, económico y garantizado.

✦✦

BRILLANTINA ONDULINA. Crema sin grasa. Se venden desde hace siete años en la Perfumería Francesa, San José, número 38.

✦✦

LABORATORIO CRISTELLYS. Plaza de San Francisco.

CASAS EN VENTA

EN LA OROTAVA se vende la casa de la calle de Cólogan núm. 1, donde informarán.

✦✦

EN SITIO CENTRICO se vende una casa terrera, compuesta de tres dormitorios, sala, comedor y demás servicio.—Informes, Sabino Berthelot 38.

LABORATORIO CRISTELLYS. — Plaza de San Francisco.

Telegramas detenidos en la Central de Telégrafos:

Señora Viuda Alonso, 25 Julio; Cristóbal González, Calvo Sotelo; María González Delgado; Francisco Pérez, Cocudila, 5; Alvaro Beautell, Hotel Camacho; Claudina Delgado, San Francisco, 17; Angélica Díaz, Rambla Santa Catalina; Concepción Paz; Rosario Padrón, Villa, teléfono 7931; Manuel González Rodríguez, vapor "Ciudad Melilla"; Manuel Bonnet, vapor "Ciudad Melilla".

✦✦

NOVIOS.—Vendo un elegante y modernísimo comedor, un recibidor y un bonito bar familiar, con sus correspondientes lámparas, tapices y cortinas; todo sin usar. Razón, en Santiago, 48. Absténganse los ganguistas.

✦✦

ACCIONES DE AGUA. — Se vende varias de las Comunidades Los Naranjos, La Cerca de la Fortuna, Las Nereidas y Santa Rosa del Valle de Temisa.—Informes, en el Parque Recreativo.

✦✦

ACEITE RICINO "MELOSO", dulce y aromático como la miel de abeja.

✦✦

CAFETERAS Y CAZOS Eléctricos, para hervir cualquier líquido en 6 minutos, y cazos con silbato para indicar el momento de la ebullición. Los encontrará usted en Casa Arienza, San José, 38.

✦✦

LABORATORIO CRISTELLYS. Plaza de San Francisco.

VENTAS VARIAS

RADIO A PILAS, marca RCA, de poco uso y en perfecto estado, acabada de ajustar, se vende a precio de ocasión. Para informes: CASA KOSMOS, Suárez Guerra, 25, teléfono 1200.

✕

SE VENDEN muebles modernos completamente nuevos, flores finas en macetas grandes, con tierra de monte, y una máquina Singer para coser y bordar, completamente nueva y en buen precio. Darán razón, Castillo 59, segundo izquierda.

✦✦

SE VENDEN cebollas, de buena calidad, en La Longuera, término municipal de Realejo Alto, teléfono, 9.

✦✦

SOLAR. Se vende un magnífico solar en la carretera de La Laguna, frente al Fielato. Facilidades para el pago. Informes, San José, 21.

✦✦

SE VENDEN todos los enseres de una Panadería, con motor de 5 caballos, de gasolina, una camioneta propia para el reparto y 40 planchas de zinc para tejado.—Razón, calle de los Molinos núm. 21, en esta capital.

✕

VENDO magnífica moderna cafetera express, con molino eléctrico, y máquina registradora National, grande. Bar Eritaña, Imeldo Serís, 99.

✦✦

SE VENDE, por la mitad de su valor, un buen aparato para tostar café u otra clase de granos. Informes, Transversal 3.ª de los Molinos, esquina número 5.

✦✦

SE VENDE comedor moderno, esmaltado, pizarras, un pupitre, un maniquí, lavabo de loza y varios muebles y enseres domésticos. Razón, Marina, 2, los lunes, miércoles y viernes, de 11 a 1.

✦✦

VENDO RADIO "PHILCO", Modelo 16.—Informes, Ferrer, 48, bajos.

✦✦

CUIDE UD. DE SU ECONOMIA.—Con nuestro reloj-horario y minutero para escalera, obtendrá Ud. economía en el flúido eléctrico de su casa y a la vez comodidad. Casa Arienza, San José, 38.

Gran Hotel Taoro

PUERTO DE LA CRUZ

Queda abierto durante todo el año. Precios módicos y ESPECIALES para el VERANEO y los WEEK-ENDS (Semana inglesa).

ZOTAL

Desinfectante e insecticida.
No se vende a granel.
Compren envase de origen.
TEJERA Y OLIVARES
Laboratorio ZOTAL. Sevilla.

COMPRARIASE finca de dos o tres fanegadas preferible con casa para vivir por Güamasa, Las Mercedes o alrededores de La Laguna. Oferta por escrito con toda clase de detalles. Apartado Correos, 145. Tenerife.

✦✦

SEÑORAS Y SEÑORITAS.—No perdáis más el tiempo secándoos el pelo al sol ni envolviéndoos la cabeza en tohallas, pues esto último contribuye poderosamente a la caída del pelo. Con nuestro Secapelo eléctrico lo haréis en unos segundos, evitando todas estas dificultades. Casa Arienza, San José, número 38.

✦✦

FIJADOR RENEDO en polvo Paquetes de 0'50 y 1'0 pesetas.

ALQUILERES

SE ALQUILAN los pisos altos de las casas numéro 58 y 60 de la calle de la Rosa. Informarán, Serrano, 61.

✦✦

SE ALQUILA en casa particular de matrimonio solo, una habitación amueblada con ventana a la calle y bastante ventilada, y a dos pasos de la calle del Castillo. Para informes, en esta administración.

✦✦

HABITACION independiente con puerta a la calle se alquila una en Jesús Nazareno 26.

✦✦

SE ALQUILAN: Las dos viviendas del piso primero de la casa número 10 de la calle de Suárez Guerra, compuestas de seis dormitorios, dos W. C. y todo el servicio. Inmejorable situación, ventilación e higiene.

La vivienda número 4 del piso segundo de la moderna casa número 43 de la calle del Castillo, con ascensor, portería y todos los nuevos adelantos. Hermoso cuarto de baño con calentador. Espaciosa cocina. La vivienda más aireada y ventilada.

Informarán: Establecimiento de tejidos de Sucesora de Manuel Quintero García, calle de Imeldo Serís, número 62.

✦✦

SE ALQUILAN habitaciones, con o sin comida, y se sirven portaviandas a domicilio.—Informarán, Castillo, número 60.

✦✦

SE ALQUILA una casa en calle tranquila del barrio de Salamanca, inmediata al paradero de las guaguas de Correos y cercana a la línea del tranvía. Consta de sala, comedor, 4 dormitorios, cocina, baño, etc.—Informes, Antonio Octavio Peña, teléfono, 1.720, en La Laguna, o en Salamanca, 18, comercio, Santa Cruz.

✦✦

SE ALQUILA en La Laguna, calle del General Franco, 57, una accesoria propia para comercio u oficina, con precio módico.— Razón en la misma, teléfono 1.516.

✦✦

SE ALQUILA la casa número 14 de la calle de San Francisco.—Razón, en la accesoria de la misma, teléfono número 1047.

✦✦

SE ALQUILA en La Higuerita magnífica vivienda, con las mayores comodidades, rodeada de jardín y huerta y amplio garage anexo. Informes: Máquinas Brage. Cruz Verde 22, moderno.

✕

SE ALQUILA la casa número 26 de la calle de Enrique Wolfson, dotada de todos los servicios, incluso de cuarto de baño completo, con calentador; casa con magnífica orientación y muy fresca.—Darán informes en la frutería, calle de Imeldo Serís, 39-13.

✦✦

PISOS EN ALQUILER.—En el edificio que acaba de construirse en la esquina de las calles de Méndez Núñez y Pi y Margall, se alquilan varios pisos con todas las comodidades y exigencias de la higiene. También se alquilan en el mismo dos buenos locales para escritorios o almacenes. Razón, en el mismo edificio, teléfonos 587 y 1193.

Meloso

ACEITE RICINO

Dulce y aromático

COMO LA MIEL DE ABEJAS
J. BERASTEGUI

Imeldo Serís, 18, Farmacia

CREMA DENTAL CIENTIFICA

PROFIDÉN

PARA LA HIGIENE DE LA BOCA

Compañía Trasmediterránea

SERVICIO INTERINSULAR

DIA	ENTRADAS		Línea
27, Martes	6 horas	Las Palmas	A
27, Martes	17 horas	Valverde y escalas	P
28, Miércoles	6 horas	Arrecife y escalas	P
29, Jueves	6 horas	Las Palmas	P
30, Viernes	6 horas	Las Palmas	A
30, Viernes	7 horas	Valverde y escalas	P
2, Domingo	6 horas	Arrecife y escalas	P
2, Domingo	18 horas	Las Palmas	A
4, Martes	6 horas	Las Palmas	P
4, Martes	17 horas	Valverde y escalas	P
5, Miércoles	6 horas	Arrecife y escalas	P
6, Jueves	6 horas	Las Palmas	A
7, Viernes	6 horas	Las Palmas	P
7, Viernes	7 horas	Valverde y escalas	P
7, Viernes	18 horas	Las Palmas	A
9, Domingo	6 horas	Arrecife y escalas	P
9, Domingo	18 horas	Las Palmas	A

DIA	SALIDAS		Línea
26, Lunes	24 horas	Las Palmas	P
27, Martes	24 horas	Arrecife y escalas	P
28, Miércoles	12 horas	San Sebastián y escalas	P
28, Miércoles	23 horas	Las Palmas	P
29, Jueves	24 horas	Las Palmas	P
30, Viernes	12 horas	Arrecife y escalas	P
1, Sábado	24 horas	Las Palmas	A
2, Domingo	21 horas	Santa Cruz de la Palma y esc.	Ps
2, Domingo	23 horas	Las Palmas	A
4, Martes	24 horas	Arrecife y escalas	P
5 Miércoles	12 horas	San Sebastián y escalas	P
5, Miércoles	23 horas	Las Palmas	P
6, jueves	24 horas	Las Palmas	A
7, viernes	24 horas	Arrecife y escalas	P
8, sábado	24 horas	Las Palmas	A
9, Domingo	21 horas	Santa Cruz de la Palma y esc.	Ps
9, Domingo	23 horas	Las Palmas	A

NOTA.—Para tomar pasajes es indispensable el permiso de embarque expedido por la autoridad correspondiente. Esta autorización también se puede obtener en este Gobierno Militar, cuyas horas de oficinas son de 10 a 12 de la mañana y de 4 a 6 de la tarde. El pasaje se despacha en las oficinas de la Compañía, desde las 8 de la mañana hasta una hora después de obtener la autorización correspondiente; los sábados y domingos, de 5 y media a 7 y media.

«ITALIA»

SOCIETA ANONIMA DI NAVIGAZIONE.—GENOVA.

Vapores que se esperan próximamente en Las Palmas:

Sept. 11.—M/N "VIRGILIO", para Marsella y Génova.
Sept. 30.—M/N "PRINCIPESSA GIOVANNA", para Nápoles y Génova.
Oct. 5.—M/N "VIRGILIO", para La Guayra, Pto. Columbia, Colón, Habana (con trasbordo en Colón).
Oct. 5.—M/N "PRINCIPESSA GIOVANNA", para Río Janeiro, Santos, Montevideo y Buenos Aires.
Oct. 17.—M/N "ORAZIO", para Marsella y Génova.
Para informes: Avenida del Generalísimo Franco, 45.

LINEA PINILLOS

Servicio rápido, **QUINCENAL Y FIJO**, entre Canarias y el Sur de la Península, con barcos nuevos, de buena ventilación en sus bodegas y entrepuentes.

SERVICIO DE SEPTIEMBRE

Salida de CADIZ.—Lunes, 5, y lunes, 19 de septiembre.
Salida de SEVILLA.—Miércoles, 7, y Miércoles, 21 de septiembre.
Salida de MALAGA.—Viernes, 9 de septiembre, y viernes, 23 sepbre.
Salida de TENERIFE.—Miércoles, 14, y miércoles, 28 de septiembre.

Las notas de embarque deben estar presentadas en la casa consignataria, a las diez de la mañana del día de salida, no siendo posible la admisión de carga que llegue al costado de los buques después de las 4 de la tarde del expresado día.

Para informes: AGENCIA DE PINILLOS, Marina, 21.—Teléfonos números 187 y 587.

Ministerio de Cultura 2010

INFORMACION POR RADIO

El discurso pronunciado anoche por el Canciller Hitler en el Palacio de los Deportes de Berlín

(RECIBIDO POR LA ESTACION E. A. 8-A-S.)

Berlín, 26.—En su discurso ante la gran manifestación popular celebrada en el Palacio de Deportes de Berlín, el Fuhrer Canciller ha declarado:

El día 22 de febrero pronuncié por primera vez, ante los diputados del Reichstag, una reivindicación fundamental de carácter irrevocable. Aquella vez toda la nación me escuchó y me comprendió. Unos hombres de Estado no fueron capaces de tener esta misma comprensión. Pero yo he cumplido mi promesa. Por segunda vez he hablado ante el Congreso del Partido celebrado en Nuremberg sobre esta misma reivindicación. De nuevo fuí escuchado por la nación entera.

Hoy me presento de nuevo ante el mismo pueblo para hablar tal cómo lo he hecho en la época de nuestra gran lucha, y todos vosotros sabéis lo que esto significa. No debe quedar lugar a duda en el mundo entero. En este momento no habla un Jefe o una persona; habla todo el pueblo alemán. Y si ahora soy el portavoz de este pueblo alemán, sé que en estos mismos segundos todo el pueblo, compuesto de millones de hombres convencidos, apoya uno por uno, palabra por palabra, lo que voy diciendo, lo ratifica y lo hace suyo.

Sería interesante que otros hombres de Estado preguntaran si este es también el caso en sus propias naciones. Vosotros conocéis todas las cuestiones suscitadas en los últimos meses y en las últimas semanas. No se trata seguramente de la cuestión checoeslovaca, ya que en realidad el problema que ahora nos ocupa es el de Benes. En este nombre se reune todo aquello que en su fuero interno sienten en estos momentos millones de seres, lo que les hace desesperar o lo que les anima de una energía fanática.

¿Por qué esta cuestión ha llegado a ser tan imperativa? Alemanes: quiero daros a conocer en forma sucinta una relación de los fines y del contenido de la política extranjera alemana. Esta política está basada, contra lo que creen muchos Estados democráticos, en una concepción del mundo ideológico.

La concepción ideológica que anima a nuestro pueblo, a la Alemania del Tercer Reich, quiere ante todo defender y asegurar las condiciones de vida del pueblo alemán. Nosotros no tenemos ningún interés en oprimir a otros pueblos; nosotros deseamos vivir felices a nuestra manera. Los otros también pueden hacerlo como mejor les plazca.

Nuestra concepción ideológica, y yo puedo decirlo así, está basada sobre el elemento racista de nuestro pueblo y conduce al mismo tiempo a una cierta limitación de nuestra política extranjera. Esto quiere decir que los fines que nosotros perseguimos no son ilimitados, ni se encuentran sometidos al azar. Tienden a asegurar ante todo la existencia de nuestro pueblo y forjar su porvenir.

Mas, ¿cuál es la situación en estos momentos? Todos vosotros sabéis que con los principios del derecho de los pueblos a disponer de ellos mismos y de su suerte, se ha hecho creer al pueblo alemán, que recibía una ayuda leal, haciéndole renunciar a tener confianza en sí mismo, o bien de basarse en sus propias fuerzas.

Vosotros sabéis que la confianza que hemos prestado a estas palabras ha sido interpretada de la manera más miserable. Vosotros sabéis que el resultado de nuestra debilidad ha sido el Tratado de Versalles. Y todos vosotros todavía recordáis las terribles consecuencias que el mismo ha tenido para nuestro país.

Todos vosotros sabéis cómo, en aquellos tiempos, nos robaron las armas y nos maltrataron más tarde, por encontrarnos indefensos. Todos vosotros conocéis aquellos momentos horribles en que se nos persiguió durante una década y media. Sabéis que hoy día Alemania ha llegado a ser, a pesar de todo, de nuevo grande, potente y libre, y se lo debe única y exclusivamente a su propia energía.

El mundo no ha contribuído en nada para ello. Se ha intentado, mientras ha sido posible, dominarlo y oprimirlo. Pero desde el propio pueblo alemán ha surgido la energía que acabará con aquella existencia indecorosa y se señala el pueblo alemán aquel camino que corresponde a un pueblo grande y libre. Sin embargo, hemos llegado a ser de nuevo libres y potentes por nuestra propia fuerza, no animándonos ningún odio contra otras naciones. No queremos ser rencorosos; pues sabemos que los pueblos no son responsables por ellos de lo que ha pasado. Se trata de un pequeño grupo de aprovechados y traficantes internacionales, que no retroceden cuando se quiere someter al pueblo al servicio de sus abyectos intereses.

Nosotros no guardamos odio alguno para el mundo que nos rodea. Lo hemos probado ya varias veces. Alemania ha probado en muchas ocasiones su amor a la paz con hechos bien concretos. Primero. Cuando nosotros apenas comenzamos a restablecer la igualdad de derechos para Alemania, yo propuse inmediatamente renunciar a toda revancha, proponiendo la conclusión de una serie de acuerdos, con el fin de llegar a una limitación de armamentos.

Mi primera propuesta era que Alemania pedía a toda costa la igualdad de derechos, pero está dispuesta, desde el momento en que los pueblos hagan lo mismo, a renunciar a toda clase de armamentos. Entonces propuse yo un desarme general, hasta la última ametralladora. Esta propuesta no mereció siquiera la mera discusión.

En la segunda propuesta Alemania está dispuesta a limitar, al igual que los otros Estados, su Ejército en doscientos mil hombres y con el mismo armamento que las demás naciones. También esta segunda propuesta fué rechazada.

En la tercera proposición, Alemania está conforme, si los otros países lo desean, en renunciar a todo armamento pesado, a las armas de ataque, como generalmente se les llama a los tanques y a la aviación de bombardeo y hasta si fuera necesario a renunciar a toda aviación y a toda artillería pesada y del mayor calibre.

Todas estas proposiciones fueron rechazadas. Yo he ido aún más lejos, deseando un arreglo internacional sobre la base de un ejército de 300 mil hombres para todos los Estados europeos. Nuevamente se rechazó mi propuesta. No obstante, he presentado otras proposiciones: limitar al menos la aviación, la prohibición de bombardeos aéreos, la supresión completa del empleo de gases, la protección del territorio de la retaguardia; la supresión, al menos, de la artillería pesada y de los tanques.

También todo esto fué rechazado, habiéndoseme contestado sólo con negativas, por lo que dí la orden de poner al Ejército alemán en un estado tan perfecto como fuera posible. Y hoy puedo decir abiertamente: Nosotros hemos realizado un rearme como el mundo jamás lo ha visto.

El Fuhrer prosigue:

Durante cinco años se ha estado llevando a cabo este rearme. Yo he gastado para este fin miles de millones. Hoy día el pueblo alemán lo debe saber. Yo he hecho lo posible para que un nuevo Ejército sea creado con las armas más modernas que jamás hayan existido. Yo he dado a mi amigo Goering la orden de crear un arma aérea capaz de proteger a Alemania contra cualquier agresión imaginable, y aquí hemos creado un Ejército por el cual el pueblo alemán puede demostrar todo su orgullo; ejército que será respetado por el mundo, por doquiera se presente.

Nosotros hemos creado la mejor defensa antiaérea, la mejor defensa antitanque que existe en el mundo. Durante cinco años hemos trabajado día y noche. En nuestro dominio hemos logrado realizar una labor de la cual hablaré más tarde. No obstante, hemos proseguido en el dominio político y en la idea de la delimitación de armamentos y de política de desarme, nuestra gestión.

Durante los últimos años hemos perseguido una política de paz y yo he prometido la resolución de problemas que al parecer eran insolubles. Yo he intentado realizarlo pacíficamente, incluso al precio de sacrificios pesados para Alemania. Yo mismo soy un antiguo combatiente y sé muy bien lo que es la guerra. Por eso quería evitar al pueblo alemán una cosa parecida.

El Fuhrer continúa:

He abordado un problema tras otro, con la firme voluntad de facilitar una solución pacífica. El problema más difícil que yo había encontrado era el de las relaciones de Alemania con Polonia. Había existido el peligro de que se formase una opinión de unidades seculares en el concepto de ambos países. Tal evolución yo quería impedirla y bien yo solo no hubiera podido solucionar la cuestión si en Polonia hubiera existido un régimen democrático, de aquellas democracias que se desbordan en fraseologías pacifistas y que en verdad son agitadoras de la guerra. Mas en Polonia se encontraba en el Poder un hombre con el cual he podido concluir, en el curso de un año, un acuerdo para un período provisional de diez años que detenga toda posibilidad de conflicto. Dicho pacto tiende a una pacificación completa, en las relaciones entre los dos países. Nada tenemos que esperar el uno del otro.

He tratado por otra parte de establecer buenas y durables relaciones también con otros países. Nosotros hemos dado garantías para los Estados de la Europa Occidental, y hemos asegurado que Alemania respetará la integridad territorial de todos los países. No se trata de ninguna clase vana, porque es nuestra voluntad sagrada, no tenemos la intención de romper la paz bajo ningún pretexto.

Sucede ahora que las ofertas alemanas comienzan a ser estudiadas más y más. Yo he continuado por este camino y he tendido la mano hacia Inglaterra; he renunciado voluntariamente a toda competencia en el dominio naval, para que el Imperio británico pueda vivir en una atmósfera de integridad y no porque no seamos capaces de construir una flota, sino unicamente para asegurar la paz entre los dos países.

Mas para realizar semejante cosa debe existir la comprensión previa sobre la cual toda discusión deberá ser excluída. Yo no quiero hacer la guerra y con este fin ofrezco limitar mis armas al 35 por ciento, mientras de la otra parte se declara que de tiempo en tiempo se puede hacer una guerra cuando mejor le plazca.

Semejante procedimiento es imposible. Un acuerdo tan sólo puede ser cuando ambos pueblos se comprenden mutuamente, y no hacerse jamás la guerra el uno contra el otro. Alemania tiene ese deseo. Y nosotros todos esperamos que en los pueblos haya apoyo a nuestra voluntad, de aquellos que profesen idénticos deseos.

Yo he ido aún más lejos. Inmediatamente después de la unión del territorio del Sarre al Reich he declarado a Francia que ya no existe ninguna diferencia entre ellos y nosotros. He declarado que la Alsacia y Lorena no existen ya para nosotros. Nosotros no queremos más guerras con Francia y nada absolutamente le exigimos a Francia. (Aplausos breves).

Y cuando el territorio del Sarre ha sido ya reintegrado, gracias por cierto, a la interpretación leal de los tratados, se puede declarar hoy solemnemente: Ahora ya no existen más diferencias, entre Alemania y Francia. Yo al menos, no veo ya ninguna diferencia entre ella y nosotros. Aquí existen dos grandes pueblos que desean trabajar y que quieren vivir y que vivirán mejor, aún cuando ambos colaboren mutuamente.

Después de haber pronunciado este renunciamiento definitivo e irrevocable, he tratado de resolver un problema más fácil que los otros, ya que entre Alemania e Italia existe una concepción ideológica que ha aportado la mejor base para una comprensión amistosa. Ciertamente que la solución de este problema no ha sido en parte imputable a mis méritos, ya que por otro lado está ese hombre que rige los destinos de Italia, del que el pueblo italiano puede considerdarse orgulloso, que ha comprendido la importancia de una estrecha inteligencia entre los dos pueblos. (Prolongados y frenéticos aplausos).

Esta inteligencia ha llegado a convertirse ahora en una colaboración verdaderamente cordial entre las dos naciones, habiéndose formado un eje representado por dos pueblos que en el dominio de la concepción ideológica y política se han unido en amistad inquebrantable. (Aplausos delirantes). Aquí también he dado un paso definitivo y único en la convicción de actuar de la mejor manera en interés de nuestros países. Un problema había quedado todavía sin solución y aquí debo hacer una reserva. Diez millones de alemanes venían habitando fuera de las fronteras del Reich y en dos grandes territorios que eran exclusivamente alemanes y cuyos moradores deseaban reintegrarse al seno de Alemania. Este número de diez millones no significa poca cosa. Se trata de la cuarta parte de la población total de Francia, y si Francia, durante cuarenta años jamás quiso renunciar a los franceses de Alsacia y Lorena, nosotros tenemos el derecho ante Dios y los hombres de reclamar que estos diez millones de alemanes formen parte del Reich. (Entusiasta ovación).

Existe un límite donde debe terminar toda concepción. Yo por mi parte he renunciado a bastantes cosas y he soportado grandes sacrificios. Mas de aquí ya no puedo ir más lejos. El plebiscito en Austria ha demostrado cuanta razón he tenido cuando exigía una solución radical del problema austriaco. Ahora nos encontramos ante el mismo problema que debe ser resuelto y que será resuelto. (Aplausos). Esta es la última reivindicación territorial que deseo presentar a Europa, de la cual no retrocederé, cumpliéndola con éxito si Dios quiere. (Nuevas aclamaciones).

El Canciller Hitler refleja la historia del problema de Checoeslovaquia diciendo que se da perfecta cuenta de la suerte de todos los pueblos oprimidos dentro de aquel territorio, pero es portavoz, sin embargo, y defensor especialmente de los derechos de sus compatriotas alemanes.

Agrega que en toda la época en que vivimos no existe sino una sola gran potencia, un solo hombre, que demostró tener comprensión hacia la desastrosa situación del problema sudete: es nuestro gran amigo Benito Mussolini. (Frenéticos aplausos). Nosotros no olvidaremos nunca lo que ha hecho en estos días. El día que en Italia surgiese una situación análoga, yo presentaré al pueblo alemán y le invitaré a tomar la misma actitud. Entonces no serán dos Estados que se defienden, sino un solo bloque formado por dos pueblos.

Yo he declarado el 22 de febrero en el Reichstag que era necesario que cambiase la situación. Benes, en efecto, ha cambiado de conducta, ha emprendido un mayor terror aún. Ha decretado que se arrasen poblaciones, confiscaciones, Nadie podrá negar que durante todo este tiempo, nosotros, los alemanes, hemos demostrado una paciencia extraordinaria.

El Führer se refirió una vez más a las provocaciones del primero de mayo y declaró:

Lo que ha seguido después lo conocéis todos vosotros. Se ha lanzado contra nosotros una infame campaña de odios internacionales. Yo siempre he tenido la esperanza de que en los últimos instantes los checos reconocerían que este régimen de tiranía no podía ser mantenido por más tiempo. Pero Benes se siente protegido por Francia, Inglaterra y por la Rusia soviética. Tan es así que la respuesta de este hombre fué más que nunca la orden de nuevos fusilamientos, detenciones y encarcelamientos de todos aquellos que no le resultaban gratos. Así fué como por último he lanzado mi reivindicación en el Congreso de Nuremberg, que es bien clara y terminante. Yo he declarado que los tres millones y medio de alemanes de Checoeslovaquia deben de recibir por fin el derecho de disponer de sí mismos. Wilson lo había prometido así hace 20 años. Benes respondió de la misma manera que otras veces, con nuevas muertes y nuevas detenciones. Los elementos alemanes habían de comenzar por último a huir. Entonces se presentó Inglatera. Yo he declarado claramente a Mr. Chamberlain lo que nosotros consideramos como única posibilidad de solución, y no le he dejado duda, dado el carácter de nuestra mentalidad alemana. Es decir, soportamos largamente y con gran paciencia una situación, pero que llega después un día en que tiene fin esta paciencia. (Aplausos delirantes). Entonces fué cuando Inglaterra y Francia se dirigieron a Checoeslovaquia con la unida reivindicación posible. Es decir, la de transferir el territorio alemán al Reich. Hoy nosotros sabemos exactamente lo que Benes ha dicho durante aquella entrevista.

El final del discurso del Führer, en el que expresó la voluntad de Alemania de que antes del primero de octubre se dé satisfacción a las demandas ya conocidas, pues en caso contrario el Reich haría valer sus derechos, lo publicaremos en nuestra edición de mañana.

PALABRAS FINALES DEL DOCTOR GOEBBELS

Berlin, 26.—Al terminar el Fuhrer su discurso, el ministro de Propaganda, doctor Goebbels, subió a la tribuna y dijo:

"Mi Fuhrer: Os prometemos seguir como un solo hombre vuestras órdenes con serenidad y entusiasmo."

EL SEÑOR

Don Cristóbal Luis y Luis

Agente de la Guardia municipal

HA FALLECIDO

Su viuda, doña Isabel Campos de la Rosa; sus hijos, doña Estéfana, don Martín, doña Eulalia y don Juan (ausente); hermanos políticos y demás familiares;

Suplican a sus amistades y personas piadosas una oración por su alma y asistan al acto de su sepelio, que tendrá lugar hoy, a las 1 y media, partiendo la comitiva de la casa mortuoria, calle de San Sebastián, núm. 12, al cementerio de Santa Lastenia, por cuyo señalado favor, les quedarán eternamente agradecidos.

Santa Cruz de Tenerife, 27 de septiembre de 1938.

NOTICIAS DE MADRUGADA

Una nota oficiosa del Foreign Office.-El Gobierno inglés se reunió anoche, para examinar el discurso del Führer.--El Gobierno checo ha rechazado el memorandum de Alemania.--Francia e Inglaterra siguen adoptando medidas militares de precaución

LA RESPUESTA DEL GOBIERNO DE PRAGA AL MEMORANDUM ALEMAN

Praga, 26.—Esta noche, a las 18 y 30, la emisora oficial de Praga ha dado cuenta de la respuesta del Gobierno checo al memorandum del Canciller Hitler.

Dice que no se trata de la propuesta que formularon la Gran Bretaña y Francia la pasada semana, sino de nuevas proposiciones que ultrapasan el acuerdo anterior.

El memorandum de Hitler—agrega—hace imposible una Checoeslovaquia libre, quedando paralizada en los aspectos industrial, económico y militar. En suma, quedaría dividida en tres pedazos.

Añade que en la respuesta el Gobierno de Praga da pruebas de su mejor voluntad para el arreglo pacífico de la cuestión de los sudetes.

Sigue diciendo la nota que el plan propuesto por Francia e Inglaterra fué aceptado por el anterior Gobierno como base de negociación y que el Gabinete actual que preside el general Sirovy está poseído del mismo espíritu del anterior.

OTRA DISPOSICION DEL GOBIERNO CHECO

Praga, 26.—También la emisora de Praga dió cuenta de que los miembros del Cuerpo franco de los sudetes que fueron detenidos en territorio checoeslovaco, serán ahorcados, por considerárseles como traidores.

UNA ORDEN DE PRAGA

Praga, 26.— El Gobierno ha hecho un llamamiento por la Radio, para que el vecindario entregue en los cuarteles todos los útiles de campaña.

RADIOGRAMA DEL SR. DALADIER AL PRESIDENTE DE LOS EE. UU.

Paris, 26.— El señor Daladier ha enviado al Presidente Roosevelt, el siguiente radiograma:

"Su emocionado llamamiento me llegó en Londres en los últimos momentos en que los Gobiernos de la Gran Bretaña y Francia, aunaban sus esfuerzos supremos para una solución acertada del conflicto que hoy pone en peligro la paz del mundo.

Le agradezco su ofrecimiento moral para los países firmantes del pacto Briand-Kellogg. Fieles a ese compromiso, y dentro de los límites que nos permita la dignidad de la nación, seguiremos laborando con tenacidad por un arreglo pacífico, sin que nos desaliente ningún contratiempo que pueda surgir.

Confiamos en llegar al final de este ideal de paz y justicia que siempre ha guiado nuestros pasos".

LA DEFENSA DE PARIS CONTRA ATAQUES AEREOS

Paris, 26.— Han quedado ultimados todos los preparativos para la defensa de París contra ataques aéreos.

Se han instalado 73 grandes sirenas de alarma, habilitándose cuarenta y tres mil sótanos para refugios de la población civil.

También se han abierto trincheras en los parques públicos.

Seis mil bomberos de reserva han sido entrenados y podrán combatir mil incendios al mismo tiempo.

TEXTO DE LA RESPUESTA DEL DR. BENES AL PRESIDENTE ROOSEVELT

Wáshington, 26.—Esta tarde se recibió en la Casa Blanca la siguiente comunicación del presidente de la República de Checoeslovaquia, Dr. Benes:

"A S. E., Franklin Roosevelt, Presidente de los Estados Unidos:

Estoy profundamente conmovido por vuestro mensaje. Me llega en momentos en que nuestra nación siente la amenaza de la guera.

Durante veinte años sucesivos hemos seguido una política de paz, guiados en los principios de solucionar los problemas por medios pacíficos. Hemos firmado tratados de arbitraje y apoyamos en todo momento la política de paz de la Sociedad de Naciones. Nunca nos apartamos de esta línea de conducta. Nuestra nación firmó el pacto Kellog y está decidida a no violarlo jamás.

Checoeslovaquia está empeñada en estos momentos en trascendentales negociaciones, en las que se le exige un gran sacrificio. Sacrificio éste que concierne a los fundamentos más vitales del país.

Checoeslovaquia no interrumpirá estas negociaciones, deseosa de ver resuelto el problema por medio de métodos pacíficos y de entendimiento.

Checoeslovaquia firmó un tratado de arbitraje con Alemania y propuso en el problema presente un estudio dentro de los términos de este tratado, y está dispuesta a renovar su ofrecimiento.

Como S. E. reconoce, una solución justa podrá contribuir en estos momentos a resolver la disputa bajo un espíritu de equidad, sin recurrir a la fuerza. Checoeslovaquia entera así lo desea.

Nuestra nación se defendería si fuera atacada, pues está convencida de que a la postre la guerra no resuelve nada y que un sentimiento de humanidad y espíritu de justicia debe triunfar".

LAS ASPIRACIONES DE POLONIA

Varsovia, 26.— Un comunicado oficial declara que la nota de contestación de Checoeslovaquia no contiene ningún nuevo elemento positivo para dar satisfacción a las aspiraciones de Polonia.

LA ESTANCIA DEL GENERAL GAMELIN EN LONDRES

Londres, 26.— Durante la permanencia en Londres del jefe del Ejército francés, general Gamelín, conferenció largamente con el ministro de la Defensa Nacional, Sir Thomas Inskipp y con el jefe del Estado Mayor del Imperio.

LA SUSPENSION DEL VIAJE DEL REY JORGE A ESCOCIA

Londres, 26.— Después de la visita de Mr. Chamberlain al rey Jorge VI, se facilitó una nota en el palacio de Buckingham, confirmando que el monarca había suspendido su proyectado viaje a Escocia.

Sin embargo, la reina y las dos princesas cumplirán el programa del viaje, visitando la Exposición de Glascow y asistiendo a la botadura del trasatlántico "Queen Elisabeth".

LA CONVOCATORIA DE LAS CAMARAS

Londres, 26.— Hoy se dieron las órdenes para la convocatoria de las dos Cámaras, que se reunirán el miércoles próximo.

El presidente de la Cámara de los Comunes, publicó una nota en la que expresa haber consultado con el Gobierno de S. M. el interés público de que las Cámaras se reunan antes del primero de Noviembre, que es la fecha fijada para la reanudación de las sesiones ordinarias.

COMENTARIOS DEL "EVENING NEWS"

Londres, 26.— El "Evening News" aplaude la convocatoria del Parlamento, que considera imprescindible.

Agrega que las dos Cámaras aceptarán y ratificarán la actitud del Gobierno y especialmente del señor Chamberlain.

EL CONSEJO PRIVADO DE LA GRAN BRETAÑA

Londres, 26.—El Rey convocó hoy a su Consejo Privado, que está reunido en el Palacio de Buckingham.

EL MINISTRO DE COLONIAS INGLES

Londres, 26.— Hoy regresó de su viaje al Canadá, el ministro de Colonias Mr. Stanley.

Mañana dará una nota a la prensa, con las impresiones de su viaje.

MEDIDAS DE PRECAUCION EN INGLATERRA

Londres, 26.— El Gobierno inglés ha dictado hoy algunas medidas de seguridad para preparar la defensa anti-aérea de la nación.

Han sido llamados para prestar sus servicios los oficiales y soldados encargados de la defensa territorial antiaérea y de las costas.

El personal de las unidades de observación y auxiliares de las Reales Fuerzas Aéreas, ha recibido también la orden de incorporarse rápidamente.

Caducan todas las licencias.

Un comunicado oficial declara que se trata puramente de medidas de precaución, que de ninguna manera implican una movilización, pues, como se ve, no se incluyen las fuerzas de la Guardia Nacional.

Se ha dado orden al vecindario de Londres, para proveerse en sus respectivos distritos de máscaras antigás.

UNA NOTA OFICIOSA DEL FOREIGN OFFICE

Londres, 26.—Esta tarde se dió a conocer en Londres el siguiente comunicado oficioso del Foreign Office:

"Se declara en los medios oficiosos que durante la semana última, el señor Chamberlain se esforzó en encontrar con el Canciller del Reich una solución pacífica a la cuestión de Checoeslovaquia, convencido de que es posible hacerlo por medio de negociaciones.

Las reivindicaciones alemanas de transferencia del territorio de los sudetes ya fueron satisfechas por los Gobiernos de la Gran Bretaña y Francia y por Checoeslovaquia.

Si a pesar de estos esfuerzos del señor Chamberlain, Checoeslovaquia fuera objeto de una agresión alemana, el resultado inmediato sería que Francia acudiría en socorro de aquella nación, y la Gran Bretaña y Rusia estarían, sin duda alguna, al lado de Francia.

Aún no es tarde para poner término a la tragedia, y los grandes pueblos deben esforzarse en lograr una reglamentación por vía legal de las negociaciones".

Esta noche se hacía observar en los círculos afectos al Gobierno, que la nota anterior fué redactada antes de conocerse el discurso del Canciller Hitler, y como consecuencia de las conversaciones entre los ministros de Francia e Inglaterra.

DIPLOMATICOS QUE ABANDONAN PRAGA

Praga, 26.—URGENTE.—Esta noche abandonó Praga el ministro plenipotenciario de Alemania.

También ha salido de esta capital el representante diplomático de los Estados Unidos.

ACLAMACIONES A HITLER

Berlín, 26.—URGENTE.—Hasta la una de madrugada de hoy, millares de personas han estado congregadas en la Wilhem Platz, aclamando al Führer.

Este se asomó varias veces al balcón de la Cancillería para corresponder al homenaje del pueblo berlinés.

DESPUES DEL DISCURSO DE HITLER.— REUNION DEL GOBIERNO BRITANICO

Londres, 26. (URGENTE).— Después de conocer el discurso del Canciller Hitler, el señor Chamberlain convocó el Consejo de Ministros para las 11 de la noche.

La reunión continúa a la hora de telegrafiar, siendo imposible por tanto obtener la opinión del Gobierno sobre la alocución del Fuhrer.

UNA DECLARACION DEL SEÑOR CHAMBERLAIN

Londres, 26. (URGENTE).— A la una terminó el Consejo de Ministros.

El señor Chamberlain hizo la siguiente declaración a los periodistas:

—No puedo abandonar mis esfuerzos para salvar la paz. Es inconcebible que los pueblos de Europa vayan a una lucha sangrienta por una cuestión en la que en gran parte se ha llegado a un acuerdo.

El Canciller Hitler no confía en que sean cumplidos los compromisos por parte de Checoeslovaquia, pero la Gran Bretaña responde de que se cumplirían inmediatamente.

Espero que el Canciller alemán no rechazará este ofrecimiento.

IMPRESIONES EN WASHINGTON

Wáshington, 26. — El comentario destacado en los círculos políticos de Wáshington y Nueva York lo constituye el mensaje del Presidente Roosevelt a las potencias de Europa, que ha sido bien acogido en toda América.

El mensaje se considera como un esfuerzo supremo para evitar la guerra y mantener la neutralidad de los Estados Unidos.

El Presidente Roosevelt conferenció hoy extensamente con el secretario de Estado, para preparar los asuntos que tratará mañana el Gobierno, convocado en Consejo extraordinario.

HOY SE REUNIRA EL GOBIERNO FRANCES

Paris, 26.— El señor Daladier, a su regreso de Londres, se trasladó al palacio del Elíseo, informando al Presidente de la República de sus conferencias en la capital inglesa.

Mañana se celebrará Consejo de ministros en el Elíseo, bajo la presidencia del señor Lebrun.

En el Quai d'Orsay conferenció el señor Bonnet con los embajadores de los Estados Unidos y la Gran Bretaña.

EL "DEUTSCHLAND", EN VIGO

Vigo.—Ha llegado a este puerto el crucero alemán "Deutschland", siendo acogido con grandes muestras de simpatía por la población.

Oldenburg - Portugiesische Dampfschiffs - Rhederei

El nuevo y rápido vapor frutero alemán

T. S. "GRAN CANARIA"

saldrá fijamente de Santa Cruz de Tenerife el próximo miércoles, día 28 de septiembre, directo para

AMBERES, HAMBURG Y BREMEN

(Amsterdam y Rotterdam vía Amberes)

admitiendo frutos bajo y sobre cubierta.

NOTA.—Este buque dispone de cámara frigorífica.

Para más informes, su Agente: JACOB AHLERS, Tenerife.

Ministerio de Cultura 2010