AÑO XXVI.—NUMERO 9.891

La Prensa

DOMINGO, 12 DE JULIO DE 1936

OFICINAS: VALENTIN SANZ, NUMERO 15

DIARIO DE LA MAÑANA.—SANTA CRUZ DE TENERIFE

FRANQUEO CONCERTADO.--APARTADO 97

Domingo, 12 de julio de 1936.—Santos de hoy: San Félix. Santos de mañana: San Anacleto. El Sol sale a las 4'54; pónese a las 7'46. La Luna sale a las 11'50; pónese a la 1'26. Temperatura máxima: 26'2. Mínima: 19'8.

Una mujer no puede amar con amor a un hombre a quien considere inferior a ella: el amor sin veneración y sin entusiasmo no es más que amistad.—JORGE SAND.

INFORMACION GENERAL

Comentarios a la asamblea del Centro canario-peninsular.-Cifras elocuentes

APRECIACIONES

En torno al turismo

Estos días se ha hablado mucho de turismo. Un señor, recién llegado del Extranjero, nos dijo cosas interesantes de sus observaciones sobre el particular, recogidas en Inglaterra, y nos informó de las posibilidades que, para nutrir corrientes turísticas que pudieran sernos altamente favorables, existen en el momento presente en aquella nación.

Plétora de riqueza y de bienestar interior; *libertad absoluta par el movimiento* de capitales en cualquier cuantía y proporción. Y todo esto unido al conocido espíritu viajero del pueblo inglés, a su afán de ir siempre de un lado a otro, conociendo cada día horizontes nuevos, y buscando, en las tierras más lejanas del mediodía, ambientes plácidos y luminosos, cielos azules y torrentes de sol.

En demanda de esas características, tan amables para las gentes del Norte, los ingleses suelen recorrer en sus viajes, preferentemente, las tierras del Sur. Les place el Egipto y otros dominios, por ese sentido, que es pasión e instinto en todos los hijos de la Gran Bretaña, de honrar con la más fervorosa preferencia, en todo caso, la tierra o el lugar donde flamee el pabellón inglés. Pero para los turistas ingleses los caminos de los dominios se cierran por ahora, como los de Italia y la Costa Azul, por temores e inquietudes en las informaciones periodísticas justifican sobradamente. Y esto abre un margen de posibilidades sin cuento, para las demás tieras luminosas del Sur, entre las que Tenerife, por derecho incontrovertible, como la más bella y grata al viajero, debe figurar.

Para atraer esas corrientes hasta nuestra isla, se ha dicho, hace falta una labor intensa de propaganda constante y eficaz, principalmente en el orden periodístico. La Madera sostiene campañas casi continuadas, dando a conocer las bellezas que encierra, en los más importantes diarios ingleses. Cualquier agencia de turismo, en Londres, da hasta los más insignificantes detalles relacionados con el viaje a la Madera y la permanencia en la isla. De Tenerife, sin embargo, nadie sabe casi nada.

Recientemente se ha inaugurado en pleno Piccadilly, un local soberbio, provisto de grandes escaparates, en el que las Asociaciones turísticas españolas han instalado una agencia de informes y propaganda perfectamente montada y organizada. Pues bien, al encargado de esta agencia se le han preguntado noticias sobre Tenerife y apenas puede aportar datos de interés. No sabe nada de Tenerife, y no por falta de voluntad, sino por carecer de elementos informativos sobre el particular.

×

Aquí la Junta Insular de Turismo está realizando una importante y meritoria labor. Exponentes de ella han sido, en estos días, la exhibición de material de propaganda hecha en uno de los lugares más céntricos de la ciudad, y la conferencia que noches pasadas diera, desde el micrófono del Radio Club Tenerife, el secretario de la misma, don Eduardo Garavito. Los puntos de vista perfectamente expuestos por el conferenciante, revelan, no sólo el exacto conocimiento de la cuestión, sino también el entusiasmo y acierto con que va desarrollando sus iniciativas la entidad turística insular.

Pero toda esta labor se estrella contra dos factores importantes: Uno, la falta de recursos, que no permite realizar la intensa y constante propaganda que el turismo precisa, y otro la carencia absoluta de sentido que para estas cosas del turismo demuestra en Tenerife la generalidad de las gentes.

Al turismo no se le aprecia en lo que vale y significa. Se cree por muchas personas que las condiciones peculiares de nuestro clima son conocidas en todo el mundo, y que ello basta para que los viajeros acudan en tropel al puerto de esta capital. Y que, después que vengan, basta con dejarlos que se embriaguen de sol.

No. Hay que organizar el turismo y dar a conocer al mundo esta organización. Hay que aunar, en fin, dentro y fuera de la isla, la propaganda y la preparación. Aquella cuesta dinero, y ésta, voluntad. El dinero, deben procurarlo sin regateos los que después han de recibir, directamente, los beneficios de la labor: Corporaciones locales; entidades hoteleras, comerciales, industriales y agrícolas. Y los mismos turistas, en forma de arbitrio, derecho o aportación, también.

En el interior precisa cuidar el detalle que pueda impresionar, favorable o desfavorablemente, al turista. La afabilidad y máxima cortesía en el trato que se les dé. Las mayores facilidades en los servicios. La desaparición de todo intento de abuso o explotación.

Propaganda fuera; policía dentro. Puntos fundamentales del programa a desarrollar, por la Junta Insular de Turismo, con la colaboración y el apoyo indispensable de los recursos y de la voluntad del país.

Juan de la Isla.

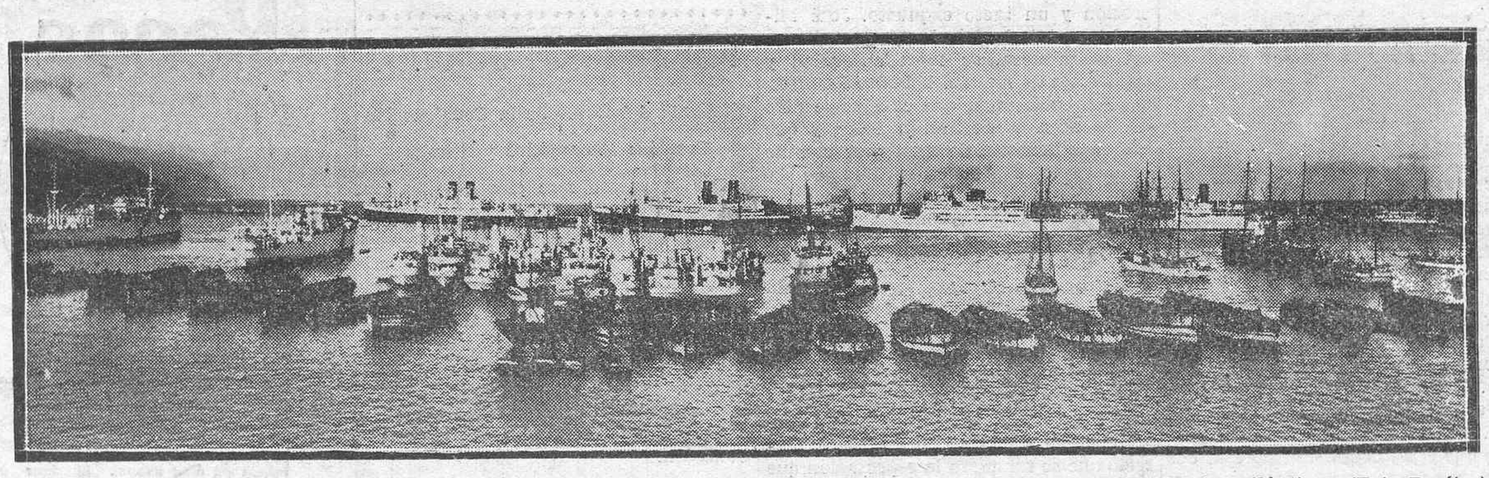

ANTEAYER, EN EL PUERTO.—Interesante aspecto que ofrecía el muelle-dique Sur, con motivo de la llegada de grandes trasatlánticos. (Foto Benítez)

COLABORACION DE "LA PRENSA"

La intangibilidad de nuestras franquicias

Una asamblea peligrosa.--Balanza comercial.--El algodón.--El peligro japonés

Hace pocos días, y por convocatoria del Centro Canario-Peninsular, se celebró en Madrid una Asamblea, que fué inaugurada por el Subsecretario de Industria y Comercio, en representación del Gobierno. Este hubo de pronunciar las palabras de ritual, y, según costumbre, inició el marcharse para dejar a cargo de los asambleistas la discusión. En ese momento pedí la palabra, le rogué que se sentase y cuando lo hizo, previas frases obligadas de cortesía, y de agradecimiento, le dije lo que en síntesis consigno aquí: "Las franquicias canarias las consideramos intangibles los hijos de allí y ninguno de mis paisanos me rectificará". Quería que ese representante del Gobierno se llevase la impresión real de cual era el sentir de nuestras islas.

El diputado a Cortes por la Lliga, señor Badía, querido amigo mío, con frases muy afectuosas, me contestó que no se trataba de perjudicar los Puertos Francos. Eso era lo que yo quería que constase... ¡Por si las moscas!...

Me conviene recoger, para que quede en las columnas de este periódico, un argumento que se esgrime con gran habilidad, y es: "No vamos contra las franquicias Canarias, pero Canarias no debe comprar a quien nada le compra. Debe aumentar sus compras en la Península."

Vamos por partes. Si Canarias (concretándonos a nuestras estadísticas oficiales), en 1934 importó por un valor de 116 millones de pesetas oro y exportó sólo 68 (redondeo cifras), no hay duda que se está arruinando, y más aún si se observa que su exportación desciende (92 millones en 1932 y 79 en 1933). Esa es su balanza comercial, incluyendo a la Península en ese comercio exterior. Y, claro está, si la necesidad obliga a importar productos más caros, el déficit de la balanza será mayor. En consecuencia, es más grande la ruina de Canarias.

Resulta indudable, no hay porque ocultarlo, que la balanza comercial entre Canarias y el resto de España, que en 1932 estaba constituída por 16 millones de pesetas oro la importación en Canarias y 14 la exportación, se cambió, y en 1933, 34 y 35, respectivamente, fué la importación de 12, 12 y 9, y la exportación de 16, 15 y 17, o sea que Canarias tiene un superávit de 8 millones de pesetas oro; pero es evidente que si analizamos la balanza de pagos existe un déficit en las relaciones económicas entre las islas y el resto de nuestra patria. No se utilicen cifras canario-peninsulares con móviles patrióticos, sin tener en cuenta que Francia, en 1934, compró a Canarias por valor de 20 millones de pesetas oro y Canarias sólo le adquirió por valor de 6.

¿Pero es que Canarias rehuye en ningún momento adquirir en la Península lo que necesita, aunque le resulte un poco más caro? No. En jabones de todas clases, menos los medicinales, España ejerce, en unión de Gran Bretaña, el monopolio. En perfumería importa mucho más de España que de todas las naciones juntas. En superfosfatos, va España en cabeza. De nitrogenados no hablemos, porque la Península se surte del Extranjero.

Párrafo aparte merece el algodón. Es lo que más se ha movido en los preludios de esta Asamblea, porque Cataluña está pasando una crisis textil que todos lamentamos. Recuerdo que hace un año, entidades prestigiosas de Cataluña convocaron una reunión en Madrid. Asistí en representación de Unión Nacional de la Exportación Agrícola. Plantearon el asunto con una habilidad grande, tan grande como la actual de ahora con Canarias. Se trataba de que España comprase petróleo rumano a cambio del envío de productos textiles y frutos. Y el sino mío es poner las cartas boca arriba. Tuve que hacerlo en aquella reunión, y no por el fondo comercial, sino porque Rumanía no obraba sinceramente y por el negocio petrolero que se ventilaba, a espaldas seguramente de casi todos los reunidos, y el cual yo conocía. Como es natural, levantada la liebre, puntualizado de lo que se trataba, el "asunto" con Rumanía no prosperó.

Hecha esta digresión, que no es incongruente con el fin que me guía, sigo con lo del algodón. La Península o, mejor dicho, casi totalmente Cataluña, envió a Canarias (sigo refiriéndome a 1934), por valor de 1.400.000 pesetas oro, y Gran Bretaña rebasó esa cifra, pues mandó 1.660.000; pero se dá una circunstancia: de algodón en labores isleñas, España sólo compró a Canarias 7.150 pesetas oro, mientras que Inglaterra lo hizo por valor de 493.000.

No es necesario, pues, comentar; pero si lo efectuásemos, si se nos echase en cara que el Japón exportó tejidos de algodón por valor de 727.000 pesetas oro y que no compró nada en Canarias, también podemos decir que en ese mismo año de 1934 los Estados Unidos tienen en sus relaciones comerciales con España un superávit de 94.000.000 de pesetas oro, y a este desastre económico nuestro contribuye Cataluña importando de Norteamérica 61.000.000 de algodón.

Todavía puede añadirse más. En la Península, no obstante los crecidos derechos arancelarios, se importaron, en 1934, por valor de 5.000.000 de pesetas oro de algodón manufacturado (sólo de Gran Bretaña 1.100.000).

En esas condiciones, si dentro del coto que cierran las Aduanas se compite victoriosamente con la labor algodonera peninsular, ¿qué de extraño tiene que nos alarmemos ante el peligro de que los consumidores canarios tengan que pagar caro por la necesidad de aduanar lo que del Extranjero reciben?

Un querido amigo mío, Bernardino Valle, en la Asamblea del Centro Canario-Peninsular, y en las Cortes, aludió a la necesidad de que Canarias estableciese trabas para aquellos productos que recibe de países donde el obrero es explotado como en tiempos de la esclavitud. El tiro iba directamente al Japón. He tenido que estudiar, y he publicado, la situación política social y económica de dicho país. Hay otros factores que no son el envilecimiento del salario, el cual, siendo pequeño, cubre allí mejor las necesidades que el dado en España: un economista alemán demuestra que con la quinta parte de gastos se mantiene al japonés igual que al alemán. No, no es la mano de obra. Estúdiese a fondo el Japón en sus funciones sociales y económicas, y, en particular, su Gremios ("Guilds"). En éstos tenemos mucho que aprender. Y basta por hoy. ¡Se puede escribir tanto!

Ricardo Ruiz Benítez de Lugo.

Madrid, julio de 1936.

Gobierno civil

La demolición de los almacenes de Ruiz

En la tarde de ayer se celebró en el Gobierno civil la reunión convocada por el gobernador para tratar de la expropiación y derribo de los almacenes de los señores Ruiz de Arteaga, enclavados en la entrada del muelle de esta capital.

Presidió la reunión el señor Vázquez Moro, asistiendo los presidentes de las Corporaciones y demás elementos interesados en el asunto.

El alcalde y los presidentes del Cabildo y Junta de Obras del Puerto, ratificaron sus ofrecimientos, quedando ultimada la fórmula económica para abonar a los señores Ruiz de Arteaga las 90.000 pesetas, importe de la expropiación de los citados almacenes.

Mañana, lunes, se reunirá la Comisión Permanente de la Junta de Obras del Puerto, para dar su aprobación definitiva a dicha fórmula y el miércoles o jueves se firmará en el Gobierno civil el acta correspondiente.

El gobernador manifestó a los periodistas que el asunto se hallaba resuelto, faltando sólo el trámite que ha de llenar la Junta de Obras del Puerto para acometer los trabajos de derribo de dicho inmueble.

Se congratuló la primera autoridad de las facilidades que han dado todas las Corporaciones y los señores Ruiz de Arteaga, haciendo posible el que en este mismo mes desaparezcan los viejos y antiestéticos almacenes de la entrada del muelle.

Se soluciona la huelga de Tacoronte

El gobernador comunicó a los periodistas que ayer se habían firmado las bases de los obreros agrícolas de Tacoronte, los que mañana, lunes, se reintegrarán al trabajo.

También ayer se firmaron las nuevas bases de trabajo de los obreros agrícolas de Valle Guerra.

Visitas

Ayer tarde estuvo en el Gobierno una comisión de la directiva del Sindicato de Inquilinos, conferenciando con la primera autoridad.

También cumplimentó al gobernador el alcalde de Santiago del Teide.

El delegado en el Norte de la isla

Anoche conferenció con el gobernador civil el delegado gubernativo en el Norte de la isla, señor Romero Vallés, que le informó de diversos asuntos planteados en aquella zona.

Jornada intensiva desde mañana

A partir desde mañana, lunes, las horas de despacho de la primera autoridad y oficinas en el Gobierno Civil, serán desde las 8 de la mañana a la una de la tarde.

Desde esta hora en adelante no se recibirá ninguna visita.

Durante la presente semana comenzarán a discutirse las bases de trabajo que se hallan pendientes de aprobación.

En el «Círculo de Bellas Artes»

«EL VIAJE INFINITO»

Sutton Vane, el autor de "El viaje infinito", ha colocado a la Humanidad, simbolizada en unos cuantos de sus miembros más característicos, en el bar de un vapor, de una sola clase, cuyo barman es el guardián de ese infinito inexcrutable.

Y ante el abismo tenebroso, esos hombres, y esas mujeres, se revuelven impotentes pretendiendo abrir el horizonte cerrado, para que pentre un rayo de luz, una ilusión, una esperanza...

No se resignan a lo inevitable. Tal vez no lo alcanzan, no lo comprendan... Saben—todo nacido lo sabe—que ES, que EXISTE, que HA DE SUCEDER ALGUN DIA... Pero lo insoportable es conocer exactamente que es YA.

×

Este es el tema, el "leit motiv" de esta romanza sin armonía. Todos vamos en ese buque fantasma hacia ese infinito, navegando, sin máquinas, sin capitán, sin tripulación y sin rumbo, hasta ese puerto. Y como el autor es cristiano, ha tenido el gesto caritativo de situar, al fin de ese viaje, un Tribunal sentenciador. Unos jueces que dejan entrever el panorama de una nueva existencia, que será otro viaje. Si el autor hubiese sido un budista, lo entrevisto habría sido aun más terrible: el aniquilamiento total y definitivo. La Nada. El Vacío inmensurable, que el Hombre, asustado, espantado, ha poblado con la turbamulta de sus dioses y con los Poemas de sus Olimpos, sus Paraísos, sus Infiernos y sus Walhallas.

Y hay, además, en ese gesto del cristiano, otro consuelo infinitamente más dulce: Que, en efecto, en ese lugar remoto, en ese arribo, en ese puerto, logra alcanzar el hombre una de sus ilusiones más queridas: porque ese Tribunal hace Justicia.

×

El más rotundo acierto de la obra es el Reverendo William Duke. De todos los personajes es él la obra maestra. Y lo es por su misma y absoluta realidad. Por su magnífica fuerza y su recia vida, que se revela en cada una de sus palabras. Y el Reverendo Frank Thonson, es, en esa caracterización tan humana del juzgador divino, otro acierto de habilidad y de ingenio. Porque hace falta poseer un sentido del humor muy fino, para convertir a Minos, Eaco y Radamanto,—la trinidad terrible—en ese sacerdote sencillo y alegre, modesto y banal. Y estas dos concepciones expresan la profundidad de la intención de esta obra, cuya trascendencia la marca, no el tono del diálogo, ni su elevación, ni su profundidad, sino las infinitas sugerencias que despierta en el espectador atento.

(Pasa a la segunda página)

EN LA PLAYA DEL MEDANO.—(Instantánea de A. Benítez.)

El Estatuto Regional

Reunión en la Mancomunidad de las Comisiones Gestoras de las dos Provincias

El próximo miércoles, día 15 del actual, a las diez de la mañana, se celebrará en el Palacio Provincial una reunión de las Comisiones Gestoras de las Mancomunidades de Santa Cruz de Tenerife y Las Palmas, con objeto de resolver sobre la aceptación de la comisión que ha de elaborar el proyecto de Estatuto Regional con arreglo a lo acordado en la reciente asamblea verificada en Las Palmas y que confirió a los dos organismos provinciales dicho encargo.

EN BROMA

EL MAILLOT DE LA MUCHACHA

La muchacha dijo: Quiero
comprarme un maillot de moda
que deje al aire las piernas
y la espalda casi toda.
Compró un maillot la muchacha
que cubría poca piel
y para vérselo puesto
se fué a su casa con él.

×

Dijo la mamá: No puedo
admitir maillot tan breve,
dí enseguida a la criada
que a cambiarlo te lo lleve.
Que traiga un maillot moderno,
pero no tan desnudista,
pues se te ven muchas cosas
y eso choca a nuestra vista.

×

(La chica salió, cual potro,
y cambió el maillot por otro)

×

Dijo el papá: No tolero
que vayas al Balneario
con un maillot tan impúdico,
violento y estrafalario.
Manda a la chica a la tienda
a que cambie velozmente
ese maillot por el propio
de una muchacha decente.

×

(Y el vil maillot fué cambiado
por otro más recatado.)

×

Dijo la abuela: Dios mío,
vas a matar a tu abuela
si te presentas en público
con ese fisco de tela.
Manda a la chica a la tienda
y dí que ese te está mal
y que te den un maillot
que no ofenda a la moral.

×

(Fué a bañarse la muchacha.
Yo la miré unos momentos
y me recordó una estampa
del año 1900.)

NIJOTA.

Ministerio de Cultura 2010

CANAS

Invento maravilloso

para volver los cabellos blancos a su color natural a los quince días de darse una fricción diaria. Se aplica con la mano. Puede lavarse la cabeza y hacerse la permanente. Evita la caspa y caída del pelo.

REGISTRADA EN SANIDAD
De venta en España, Portugal y América

LABORATORIO CASPE 32 BARCELONA

EMPRESAS DE AGUAS

Comunidad "TAMAY"

Anuncio de arriendo del servicio de reparto y vigilancia de las aguas de esta Comunidad

Habiendo acordado la Junta directiva dar en arrendamiento el servicio del reparto y vigilancia de las aguas, se hace público el presente anuncio para conocimiento de las personas que, conformes con las bases del concurso (expuestas en Secretaría), deseen concurrir con sus proposiciones hasta el día 16 de los corrientes, en que finaliza el plazo de admisión.

Los pliegos y solicitudes deben dirigirse a esta villa, a nombre del presidente, reservándose la Junta administrativa el derecho de adjudicación.

Villa de Güímar, 9 de julio de 1936. El presidente, Anselmo Gómez Díaz.

Comunidad "ACAIMO"

Por la presente se convoca a los señores miembros de esta Comunidad a una reunión que se celebrará el día 12 del actual, a las 10 horas, en el local de costumbre, calle de San Pedro Abajo, número 10, al único objeto de deliberar sobre los particulares que trata el siguiente

ORDEN DEL DIA

1.—Lectura del acta anterior.

2.—Dar cuenta del estado de las negociaciones que se vienen realizando para seguir aprovechando las aguas de la galería.

3.—Dar cuenta del estado de los trabajos de perforación de la galería y solicitud de ayuda que nos pide el rematador por varios motivos.

Villa de Güímar, 8 de julio de 1936. El presidente, Alfonso H. Hernández.

"BARRANCO DE AMANCE"

Por la presente se convoca a todos los partícipes que componen esta Comunidad para que asistan a celebrar junta general extraordinaria, el día 12 del presente mes, a las 14, y tratar del siguiente

ORDEN DEL DIA

1.—Lectura del acta anterior.

2.—Dar cuenta de las bases de trabajo presentadas por la Unión General de Trabajo de este pueblo, Sección de Cañeros, al Ayuntamiento, para tratar de las mismas y acordar lo que proceda.

Se hace constar que si a la hora señalada no hay número suficiente de socios para celebrar dicha Junta, se procederá a celebrar la misma una hora más tarde, con los que concurran.

Arafo, 7 de julio de 1936.—El presidente, José Jorge García.

"LOS HUECOS"

Por la presente se convoca a los señores accionistas a la junta general extraordinaria que ha de celebrarse el próximo lunes, 13 del actual, a las diez de la mañana, en el local "Salón Cine", sito en la calle Fermín Galán, de este pueblo, con arreglo al siguiente

ORDEN DEL DIA

1.—Lectura y aprobación del acta de la sesión anterior.

2.—Presentación de bases de trabajo de los cañeros.

3.—Manifestaciones de los señores accionistas.

Para el caso de no acudir suficiente número de partícipes para la hora señalada, se convoca asimismo por la presente a la de segunda convocatoria, que se celebrará a las tres y media de la tarde del mismo día, en el sitio ya indicado.

Arafo, 6 de julio de 1936.—El presidente, José García Siliuto.

En el "Círculo de Bellas Artes"

"EL VIAJE INFINITO"

(Viene de la primera página)

La representación fué esmerada, y, a veces, perfecta. El ritmo de ella, marchando al compás con el otro ritmo de la obra, fué elevándose y perfeccionándose con la sucesión de las escenas—otro mérito difícil éste, de ese escalo constante a la búsqueda de lo mejor y más bello...— La dirección de escena, cuidadosa, en la que se advertía la mano y los consejos de Pedro Ramírez, mantuvo eso, tan difícil, que es tan importante: la tonalidad general. Y en cada entrada y salida quedaba la anotación precisa de esta dirección inteligente.

×

María Arriaga, que tenía a su cargo un papel muy duro, supo hacer algo que revela a una actriz: ceñirse dócilmente a él, dándole su relieve justo, sin matizarlo un punto en más o en menos. Adela de Pérez Ravelo, que en el primer acto se nos antojó un poco desentonada (juzgándola la gran señora que aparentaba ser), nos dió la clase de su exacta personalidad y nos hizo comprender el enigma de sus ademanes desenvueltos al desvelarse la categoría militar del "valiente soldado", y en el tercer acto tuvo el ademán y el acento precisos y reveladores de su contextura íntima. Y Purita García, que también tenía a su cargo un desvaído y expuesto, por los toques livianos del pincel con que el autor ha trazado esas dos figuras indecisas,—como marcando su especial situación entre la vida y la muerte, de los suicidas—, dió la nota precisa en el grito a la vida del final, al que faltó, únicamente, un poco más de fusión en el abrazo, a la pareja salvada.

Y de ellos, y siguiendo el orden del programa, Enrique Martín tuvo que luchar con las mismas dificultades que Purita García, agravadas por el sexo, siempre expuesto en esas figuras desaliradas, al parecer, pues en realidad revelan el mismo estudio detenido de las otras. José Manuel Guimerá, fué el perfecto Scruby; algo sencillamente insuperable, de caracterización, de ademanes, de palabras y de gestos. Paco Lecuona dió su estado de ánimo a ese Prior atormentado por su propio pecado, torturado por el alcohol y el remordimiento, violento y deprimido. Pedro Pinto de la Rosa, la trascendencia de cuyo personaje he subrayado, mantuvo la línea de ese carácter, con una discreción y un tacto exquisito. José Miguel Mandillo le dió al suyo su existencia tumultuosa, su falsa autoridad y sus afanes de mando. Y Pedro Ramírez, aquella bonhombía que consttiuye otro de los aciertos de Sutton Vane, y que es tan dificultosa de mantener cuando se pose la convicción íntima de la trascendencia del tipo que se encarna.

Los aplausos que resonaron al final de los tres actos manifestaron la viva complacencia con que el selecto público, que llenaba el amplio salón, escuchó la comedia y a sus intérpretes. Ha sido esta obra una de las que vuelven por los fueros artísticos de este escenario, cuyo nivel se había rebajado con producciones mediocres. Y la escena construída para ella por Guezala, con una simplicidad y una visión perfectas, mereció que se rompiera la espectación que produjo con una ovación.

×

Y sentimos decirlo: No llegamos a tiempo de escuchar a Pedro Pinto sus palabras preliminares. Pero nos bastan que fueran suyas, para suponer que serían dignas de él y de la obra.

José RIAL.

Sindicato Unión de Camareros Cocineros y Similares

Aviso importantísimo

Con el fin de cumplimentar el artículo 14 de las nuevas bases de trabajo, el cual exige la presentación de la carta profesional del mismo para poder ejercer la profesión en todas las industrias gastronómicas de Santa Cruz de Tenerife, esta Secretaría habilitará desde el día 10 hasta el día 14 del corriente mes, dos horas cada día para que cada afiliado se provea de la referida carta, entendiéndose que los que no estén en posesión de ella el día 15, que entran en vigor las nuevas bases de trabajo, no podrán ejercitar su cometido en las respectivas casas en que se encuentren trabajando en la actualidad.

Las horas de despacho de cartas serán de 4 a 6 de la tarde, advirtiéndose que cada afiliado deberá ir provisto de su respectivo carnet y último recibo de cotización.

Santa Cruz de Tenerife, 10 de julio de 1936.—El secretario, Andrés Díaz. V. B. El presidente, Agustín S. Flores.

«La Caldera»

(Marca registrada)
FABRICA DE TABACOS DE
CONCEPCION Y HERMANOS
Santa Cruz de la Palma

Todos los fumadores de buen gusto los prefieren sobre otras marcas, por su sabor insuperable.

Depósito en Tenerife: LUIS HERNANDEZ DOMINGUEZ, Candelaria, 7, Santa Cruz de Tenerife.

Aviso a los consumidores de cigarrillos FEDORA

Se advierte al público en general que, por acuerdo unánime de la Cámara de Comercio, con todos los fabricantes de tabacos y cigarrillos del Archipiélago, el canjeo de cupones por efectivos finalizó el día 15 de abril próximo pasado.

No obstante, los cupones seguirán saliendo en las cajetillas hasta el día 15 del corriente mes de julio, en cuya fecha quedarán suprimidos; pero seguirán canjeándose por regalos hasta el día 31 del actual, en la Exposición sita en Fermín Galán núm. 70, terminando en dicho día su canjeo definitivo.

Para más informes diríjase al representante, Pedro Pérez Rodríguez, Méndez Núñez, 14; teléfono, 912.

ATENCION

EL 0'95

CASTILLO, 76

Esta Casa vende artículos de verdadera ganga.

Bisutería — Cristal — Juguetes — Perfumería — Adornos.

Adquiera las colonias de mejor gusto y calidad, a precio sumamente barato.

Ambarada — Nardo Florido — Chypre verde — Ron Quina extra fina.

Loción Raquel y Chypre.

Con solo 0'25 céntimos puede usted comprobar su pureza y calidad.

Especialidad en brillantina Ondulina.

BARATO VENDE EL 0'95.

EL 0'95 VENDE BARATO

Castillo, 76, frente a la ferretería "El Martillo"

El campamento provincial de exploradores

La Sección de Propaganda del Sexto Campamento Tinerfeño, nos envía unas notas sobre lo que ha de ser este año la organización de dicho campamento, que se viene celebrando anualmente desde 1931.

Este de 1936 tiene como nota de superioridad principal sobre los anteriores, su duración: en lugar de los ocho días que venían durando ordinariamente estas jornadas, esta vez se ha decidido intentar un campamento de quince días, al igual que se hace en las principales regiones españolas donde el escultismo se muestra más pujante, y como es costumbre organizarlo en casi todos los países.

Los organizados han iniciado primeramente un intenso trabajo de preparación, para asegurar el sostenimiento de la jornada durante los quince días. Confían en que los padres de los exploradores darán toda clase de facilidades.

Para la instalación se ha elegido un magnífico sitio en las inmediaciones de La Esperanza, lugar que por las cualidades que concurren en él ofrece extraordinarias ventajas. Se puede contar con agua en abundancia para las necesidades del campamento, así como espléndidos sitios para juegos, pequeñas excursiones, prácticas, etc.

El campamento será abierto el domingo, día 9 de agosto, teniendo lugar la ceremonia oficial de apertura a las tres de la tarde de este día. Por lo que respecta a la clausura será hecha con gran solemnidad en la tarde del día 23 de agosto.

Las inscripciones deben hacerse dentro del plazo señalado, pues así lo requiere la presentación del campamento, a fin de concretar con la debida anticipación datos de importancia.

FEDERACION OBRERA

Sindicato del Ramo de la Construcción

Sección: Encargados y listeros

Por la presente se cita a todos los socios de esta sección para la asamblea que se celebrará hoy, domingo, día 12, a las 10 de la mañana, en Méndez Núñez, número 9, para tratar el siguiente

ORDEN DEL DIA

1.—Lectura del acta anterior.

2.—Tratar sobre el censo de esta sección.

3.—Manifestaciones generales.

Se ruega la puntual asistencia.—La Comisión.

Una buena noticia para los prostáticos

Los hombres a quienes hacia la cincuentena empiezan a resentirse de la próstata (quemazón, punzadas, dificultad de orinar, inflamación y retención), se enterarán con satisfacción que pueden hoy en día, sin intervención quirúrgica, simplemente por el tratamiento magnésico, experimentar una gran mejoría en su estado y una gran disminución de sus sufrimientos. Don M. P. de Asniéres, quien ha hecho la experiencia, escribe por ejemplo:

"Yo tenía grandes dificultades de orinar, sobre todo por la noche. El tratamiento de ustedes me ha ido mucho mejor de lo que yo esperaba. Desde hace cuatro noches ya no he vuelto a sentir necesidad de levantarme, y durante el día orino con menos fecuencia. El Magnogéne es para mí, que tengo 70 años, un verdadero salvador."

Las sales halógenas de magnesio, presentadas bajo la forma agradable de Grajeas de Magnogéne, tienen, en efecto, como resultado, calmar la inflamación de la próstata. La perspectiva de la operación está desechada y se asiste a un verdadero rejuvenecimiento del organismo.

El extracto de una comunicación presentada a la Academia de Medicina, describiendo los efectos y resultados de este nuevo tratamiento, se enviará gratuitamente a quien lo solicite de la Sección "AL", Apartado, 648, Madrid.

LA SEÑORA

Doña Josefa García Hernández de Cabrera

Falleció el día 7 del corriente en la ciudad de La Laguna

Sus hermanas, doña Carmen y doña Francisca; hermanos políticos, don Manuel Alvarez Padrón y don Vicente Cartaya; sobrinos y demás familiares;

Suplican a sus amistades y personas piadosas encomienden su alma a Dios y asistan a la misa que por su eterno descanso se celebrará el martes próximo, 14 del corriente, a las 8 de la mañana, en la Iglesia Parroquial de este Puerto; favor que agradecerán profundamente.

Puerto de la Cruz, 12 de julio de 1936.

Pecas

¿Desea Ud. Quitarlas?

LA "Crema Bella Aurora" de Stillman para las Pecas blanquea su cutis mientras que Ud. duerme, deja la piel suave y blanca, la tez fresca y transparente, y la cara rejuvenecida con la belleza del color natural. El primer pote demuestra su poder magico.

CREMA
BELLA AURORA
Quita las Pecas — Blanquea el cutis

De venta en toda buena farmacia.
Stillman Co. Fabricantes, Aurora, (Ill.,) E. U. A.

El mejor remedio para el dolor de estómago

Según los mejores especialistas, el abuso del bicarbonato y la magnesia es una de las causas de la dilatación y caída del estómago, debido a los gases que se producen.

La dificultad estaba en encontrar un producto que no tuviera estos inconvenientes y que al mismo tiempo fuera eficaz para combatir la acidez, dolor, peso y ardor de estómago, que tan malos ratos nos proporcionan.

Por fortuna hemos encontrado el remedio adecuado, el cual no es otro que el ESTOMACAL BOLGA. Todas las personas consultadas nos dicen que dos tabletas de ESTOMACAL BOLGA calman casi en el acto los peores dolores de estómago, sin producir apenas gases. Además, va muy bien contra el estreñimiento.

PARA-TI

LA REVISTA PARA LA MUJER, QUE NO ADMITE RIVAL.

Suscríbanse en "YOLKA" -- Pilar, 5

Administración municipal

Secretaría del Excmo. Ayuntamiento de Santa Cruz de Tenerife
Sección 2.ª—Hacienda

ANUNCIO

Este Excmo. Ayuntamiento, en sesión del día 1 del actual, acordó aprobar el pliego de condiciones para enajenar, mediante subasta, los terrenos propiedad del Municipio, situados en la Costa Sur, al Poniente de la Refinería de Petróleos, cuya subasta se celebrará con las formalidades establecidas en el artículo 15 del Reglamento de 2 de julio de 1924, para Contratación de Obras y Servicios Municipales, en el salón de actos de las Casas Consistoriales, a las 16 horas del día siguiente al de transcurrido el plazo de veinte, contado éste desde la publicación del anuncio en el Boletín Oficial de la Provincia, bajo la presidencia del señor alcalde, o teniente de alcalde en quien delegue; siendo objeto de esta subasta los solares comprendidos en el plano suscrito por el arquitecto señor Blasco, con fecha 18 de mayo de 1936, que a continuación se detallan, con los precios tipos siguientes:

Parcela número 2; superficie, 2.250'99 m2; pesetas 25.886'38.

Parcela número 3; superficie, 2.844'65 m2; pesetas 34.989'19.

Parcela número 4; superficie, 2.768'12 m2; pesetas 27.681'20.

Parcela número 5; superficie, 2.662'90 m2; pesetas 34.797'55.

Parcela número 6; superficie, 3.357'00 m2; pesetas 25.177'50.

Parcela número 7; superficie, 1.411'02 m2; pesetas 10.582'65.

Parcela número 8; superficie, 2.758'03 m2; pesetas 16.548'18.

Parcela número 9; superficie, 4.915'67 m2; pesetas 29.494'02.

Parcela número 11; superficie 5.707'90 m2; pesetas 31.393'45.

Parcela número 12; superficie, 7.393'94 m2; pesetas 59.151'52.

Hallándose de manifiesto el pliego de condiciones a que ha de ajustarse dicha subasta, en la Sección segunda (Hacienda), de la Secretaría, en cuya oficina se podrán presentar las proposiciones durante los veinte días hábiles siguientes al de la publicación del anuncio en el Boletín Oficial de la Provincia, y en las horas de las 14 a las 17'30.

Para tomar parte en esta subasta los licitadores habrán de consignar en la Caja General de Depósitos o en la Depositaría Municipal, la fianza provisional correspondiente, consistente en el 5 por ciento del precio tipo del solar o solares a que se refiera la proposición, pudiendo efectuarlo en metálico o en cualquiera de los valores o signos que determina el artículo 10 del Reglamento de Contratación Municipal, de 2 de julio de 1924, computándosele ésta en la misma forma que establece el artículo 11, siendo el modelo de proposición para dicha subasta, como sigue:

Deberá extenderse en papel timbrado de sexta clase y reintegrado con un timbre municipal de 1'20 pesetas, y al presentarse llevará escrito en el sobre el siguiente lema:

"Proposición para optar a la subasta de solares en la Costa Sur, carretera del Rosario, al Poniente de la Refinería de Petróleos."

Don....., que vive en ....., enterado de las condiciones de la subasta en pública licitación, para contratar la enajenación de....., (solar o solares número o números del plano, que consta en el expediente), anunciado en el Boletín Oficial de la Provincia, número....., del día....., y conforme en un todo con las mismas, se compromete a tomar a su cargo dicho solar (o solares), con estricta sujeción a ellas. (Aquí la proposición en esta forma: por el precio o precios tipos, o con el aumento de....., tanto por ciento, en letra, en el precio tipo), fecha y firma del proponente.

Santa Cruz de Tenerife, 6 de julio de 1936.

Hotel Orotava

Plaza de la República, 1

Habitaciones con y sin baño, a precios especiales durante el verano.

Espléndido servicio de restaurant, a precios convencionales.

La cocina, a cargo del conocido chef, A. TAPIA.

La obesidad afea y envejece a los hombres

La cintura elástica "STARP", confeccionada a su medida, lo transformará en un hombre elegante y fuerte.

Para encargos: CAMISERIA LONDRES, Norte, 21, y CORSETERIA PRATS, Pérez Galdós, 2. Teléfono 1024.

Victoriano Ríos

PRACTICANTE

Ha reanudado sus servicios en Carrera, 36, La Laguna.

¡NUTRITIVO!

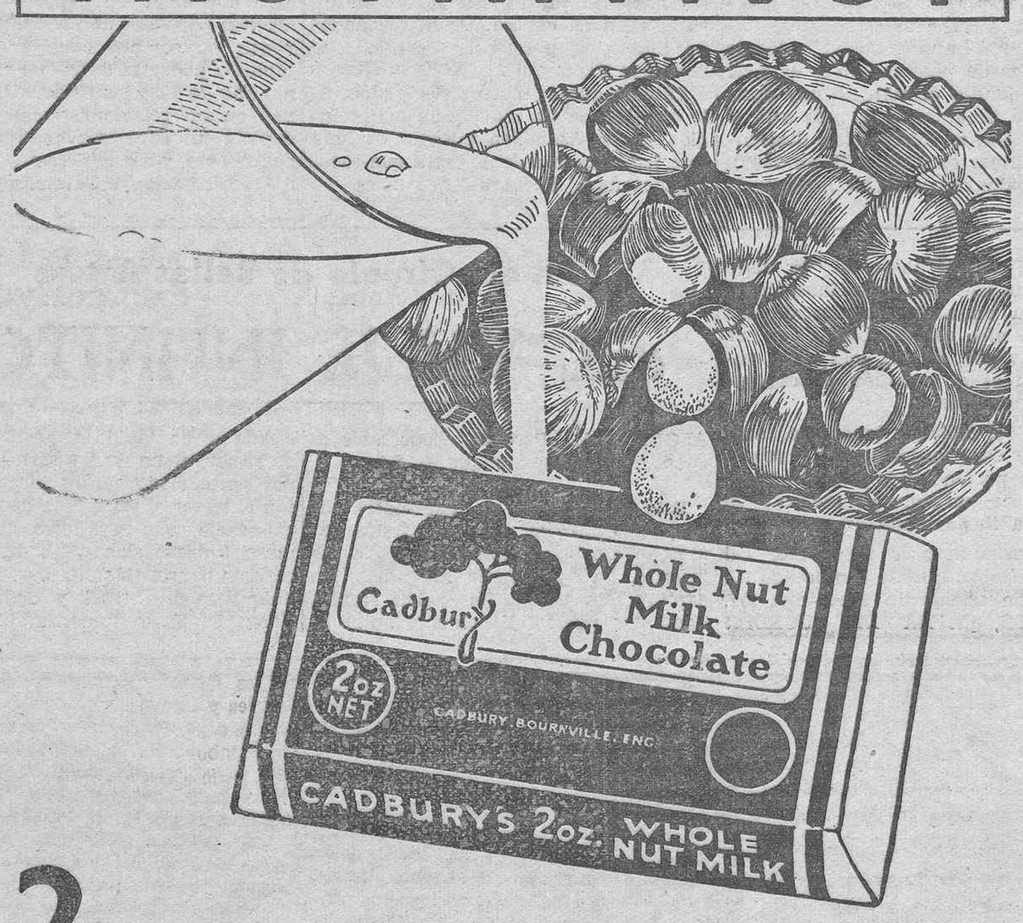

2 ONZAS DE CHOCOLATE Y LECHE CON AVELLANAS ENTERAS

40 CÉNTIMOS

CADBURY'S

KO - NUT - KOLA

(PALADEE ESTA VERDADERA COLA)

Ministerio de Cultura 2010

INFORMACIONES Y NOTAS DE LA VIDA LOCAL

Ayuntamiento

Renuncia de un concejal

Ha presentado la renuncia de su cargo, el concejal de Izquierda Republicana, don José Padrón Benítez.

Una petición de los jardineros

Los peones jardineros han presentado nuevas bases de trabajo y solicitan mejoras para el presupuesto del año próximo.

El ensanche de la zona sur

El concejal señor Reverón ha presentado una propuesta al Ayuntamiento, relacionada con el ensanche de la población hacia el sur.

La Guardia de Tráfico

El concejal señor Guadalupe ha redactado una propuesta encaminada a la reorganización de los servicios encomendados a la Guardia de tráfico.

Cabildo Insular

El grupo parlamentario pro-turismo

La Junta Insular de Turismo ha elevado un escrito al Cabildo dándole cuenta de la próxima visita del grupo parlamentario pro-turismo a Tenerife, e interesándole su cooperación para el programa de agasajos que se dispensarán a los diputados.

Abastecimiento de aguas

En la sesión que mañana por la tarde celebrará la Comisión gestora del Cabildo Insular se dará cuenta del expediente de la instalación de agua para el abastecimiento del vecindario de Adeje.

Provisión de plazas de médicos

Asimismo se dará cuenta al Cabildo, en la sesión de mañana, del expediente sobre provisión en propiedad de las plazas de médicos al servicio de los Asilos benéficos insulares de esta capital, que actualmente se encuentran cubiertas interinamente.

A este efecto se convocarán las oportunas oposiciones.

Vida Militar

Del Estado Mayor

El "Diario Oficial de Guerra" anuncia la vacante de coronel-jefe de Estado Mayor de la Comandancia militar de las islas Canarias, de reciente creación.

Destino

Ha hecho viaje a la Península, para incorporarse a su nuevo destino en la División Orgánica de Valladolid, el capitán de Estado Mayor, don José Artedia López, que estaba destinado en esta plaza.

Sucesos varios

Una niña gravemente herida

A las siete y media de la tarde de ayer tuvo la desgracia de sufrir una grave caída, cuando se hallaba jugando en el patio de su domicilio, la niña Andrea Infante Peraza, de 5 años de edad, que vive en Tribulaciones, 40.

A consecuencia del accidente, la citada menor se produjo la fractura de la tibia y peroné derechos por su tercio medio, siendo asistida en la Casa de Socorro.

Su estado se calificó de pronóstico menos grave.

Accidente del trabajo

En la mañana de ayer ingresó en la Casa de Socorro el joven Antonio Fuentes, de 21 años de edad, domiciliado en el barrio de Buenos Aires.

El facultativo de servicio le apreció una herida contusa en la región superciliar derecha, y contusión en la región fronto-parietal del mismo lado.

Antonio Fuentes se produjo dichas lesiones a causa de un accidente que sufrió en el trabajo.

Otro accidente

También ayer ingresó en la Casa de Socorro Juan López Rodríguez, de 26 años de edad, domiciliado en la Cruz de Piedra, que presentaba una herida incisa en la mano derecha con sección del tendón flexor del dedo índice.

Esta lesión se la produjo en un accidente casual.

Buques que se esperan

Vapores alemanes

El día 14 del actual se espera, procedente de Hamburgo y Hamberes, el vapor alemán "Wahehe", que conduce mercancías para el comercio de esta plaza.

Dicho buque viene consignado a don Jacob Ahlers.

También se espera el día 17 del actual el vapor "Tubingen", de bandera alemana, que atracará al muelle del Sur con objeto de efectuar sus operaciones.

Vapores finlandeses

En la segunda quincena de este mes harán escala en el puerto de esta capital los vapores finlandeses "Navigator" y "Herakles".

Ambos proceden de Buenos Aires, conduciendo cereales para el comercio de esta plaza.

Desde nuestro puerto seguirán viaje para Gdynia.

CLASES

Bachillerato y especiales de Matemáticas.

Razón, en esta Administración.

Notas de sociedad

VIAJEROS

En unión de su hija Carmita ha llegado de San Sebastián de la Gomera el agente de la Compañía Trasmediterránea, don Pablo Ascanio.

—También ha llegado de la Gomera, acompañado de su señora esposa, el ex presidente de aquel Cabildo Insular, don Manuel Galván Gutiérrez.

—Ha regresado de Barcelona, en unión de su esposa, el alférez de Oficinas Militares destinado en la Comandancia militar de esta plaza, don Francisco Javier Cardona.

—Ha llegado de Madrid el joven don Andrés Lorenzo Cáceres y Cerón, que cursa con gran aprovechamiento los estudios de Derecho en la Universidad Central.

—En unión de su señora esposa e hijo ha hecho viaje a la isla del Hierro el practicante don Juan Castro Toledo.

—Se han embarcado para la Península, doña Carmen Fariña, don Walter Madrid, don José Casanova, don José Artilda, don Juan González, don Domingo Mansini y familia, don José Masi, don Rafael Ordóñez y don Francisco Lozano.

—Han hecho viaje a Barcelona don Juan Torres, doña Constancia Rodríguez, doña Ester Ponte y dos hijos y doña Teresa Gil e hijos.

—Para Las Palmas han hecho viaje don Francisco Hidalgo, don Antonio Sintes, don Antonio Nogales, don Alberto Hentch y don Manuel Díaz.

—También han marchado a la vecina isla, don Miguel Medina, doña Josefa Curbelo, don Isidro Zamora, don José Crosa, don Heriberto Kan, don Benito Corujo, don José González y don Juan Guzmán.

—Acompañado de su señora esposa e hijos ha hecho viaje a Arrecife, don Ginés Cabrera.

—Anoche se embarcaron para Santa Cruz de la Palma, doña Blanca Frías, don Juan Castro y familia, don Antonio Hernández, don Antonio Capote y señora, don Miguel Fernández, don Antonio Gonzáilez,don Carlos Sicilia y don Maximiliano Hernández.

—Han hecho viaje a la isla de la Gomera, don Tomás Bencomo, doña Petra Ascanio, don Santiago Méndez y don Rafael Henríquez.

—Después de pasar una temporada con su familia ha regresado a Londres nuestra paisana, la distinguida señora doña María de la Puerta de Moynihan.

—Esta noche llegará de la Península el joven don Antonio Campos Manrrubia, hijo del magistrado de esta Audiencia, don Federico Campos González, que en recientes oposiciones celebradas en Madrid obtuvo plaza para ingreso en la carrera judicial, obteniendo brillantes calificaciones.

HOMENAJE A SABINA

En el Radio Club se efectuó anoche una audición extraordinaria en homenaje al director de la Orquesta de Cámara de Canarias, Santiago Sabina.

Tomaron parte valiosos elementos artísticos y los señores Cabrera Cruz (don Domingo) y Hardisson (don Rafael), que ante el micrófono hicieron el elogio de la labor musical de Santiago Sabina.

Por último, la Orquesta de Cámara interpretó algunas obras, bajo la dirección del reputado compositor tinerfeño.

NATALICIOS

Ha dado a luz un niño la joven señora esposa de don Manuel Cifra.

ENFERMOS

Se encuentra completamente restablecido de la grave enfermedad que desde hace días le retiene en cama, don Ernesto González Rodríguez.

NECROLOGIA

En la madrugada de ayer dejó de existir en La Laguna, víctima de larga enfermedad, el señor don Francisco Rodríguez y González Perlaza, capitán retirado de las Milicias canarias y persona que gozaba en dicha ciudad de grandes amistades por la excelencia de su trato y por su carácter afable y caballeroso.

La noticia del fallecimiento del señor Rodríguez y González Perlaza produjo sincero pesar en el seno de sus amistades, evidenciándose así en el acto del sepelio, verificado en la tarde de ayer y al que asistió una numerosa concurrencia.

A la viuda e hijos del finado expresamos el testimonio de nuestro sentido pésame.

SEPELIO

A la una de la tarde de ayer se verificó en la vecina ciudad de La Laguna el sepelio de la respetable señora doña Gabriela Rodríguez Moure, cuya muerte ha causado general sentimiento en el seno de la sociedad tinerfeña, donde gozaba de gran estimación por sus dotes de virtud y excelentes prendas personales.

La conducción de sus restos hasta la última morada constituyó una sentida manifestación de duelo, figurando representaciones de todas las clases sociales.

Reiteramos a sus hijos y demás familia la expresión de nuestra sincera condolencia.

Comisión municipal de fiestas

Por la presente se ruega a los señores que componen la Comisión municipal de fiestas, se sirvan concurrir a las Casas Consistoriales, el próximo lunes, 13 del corriente, a las 6 de la tarde, con objeto de tratar del acoplamiento de la Comisión para su funcionamiento.

Se encarece la puntual asistencia.

Santa Cruz de Tenerife 11 de julio de 1936.—El presidente, Manuel Guadalupe Pérez.

De unos industriales

La cuestión de las carnes

Para mañana, día 13, ha convocado el señor gobernador civil a la Junta provincial de Economía con objeto de tratar de la fijación de precios para los artículos de primera necesidad y examinar otras cuestiones de abastos en esta capital.

Aprovechando ese momento, los industriales expendedores de carnes de reses vacunas quieren una vez más exponer algunas razones y argumentos, y las autoridades llamadas a velar por el bienestar y la economía del pueblo que representan, reconocerán con sobrada justicia la absoluta necesidad de alterar los precios de dicho artículo.

Nadie ignora que nuestra isla no cría el suficiente ganado vacuno para el consumo público, que otros años teníamos la ventaja de poder importar en nuestro mercado reses vacunas de otras plazas, como Buenos Aires, Holanda, etc., para con ello evitar posibles y hasta escandalosas alteraciones en tan imprescindible artículo, todo a nuestra costa, exponiendo a grandes riesgos nuestras reducidas utilidades.

No queremos, ni lo intentamos siquiera imponer nuestra voluntad por mero capricho; nada de eso. Queremos solamente que el pueblo nos atienda, defender nuestra razón y nuestro derecho a la vida ante el espíritu generoso y democrático de nuestras primeras autoridades; no aspiramos tampoco a que el aumento de precio en el artículo que honradamente exponemos al público parta de nosotros, ni que impere nuestro criterio. Eso lo dejamos al elevado sentir de la Junta provincial de Economía.

No han de ignorar que el ramo que compone esta industria, haciendo un esfuerzo supremo, sacando fuerzas de nuestra propia flaqueza, ha dotado a los barrios extremos de higiénicos y costosos locales, para que aquellos vecinos, con el mismo derecho que los del centro de la ciudad, pudieran adquirir el mencionado artículo, ya que cuentan en la actualidad también con las correspondientes recobitas donde adquieren toda clase de verduras, hortalizas y pescado fresco. De no tener a su favor ese sector de población todas esas ventajas, su alimentación, resultaría a un precio sumamente elevado si tenemos en cuenta los gastos de transporte al tener que venir al mercado a adquirir lo más necesario para el alimento de su hogar.

Esas y no otras son las razones que exponemos honradamente, sinceramente, para que se nos atienda y se reconozca por los elementos llamados a ello el derecho a una pequeña remuneración.

Hemos de pensar, además, que debido a la enorme crisis porque atraviesa nuestra industria, la reconocida carestía del ganado vacuno de nuestros campos y las pocas ventas de las carnes para el consumo público, si no se nos presta un pequeño apoyo por parte de las autoridades a quienes corresponda resolver, está en lo posible que tengamos que echar las llaves en las cerraduras de nuestros locales, lo que ocasionaría un grave conflicto social que nosotros no queremos ni deseamos provocar. Esto lo corrobora el haber cerrado ya uno de los locales de los barrios extremos. Esperamos, pues, que nuestros deseos, nobles, al fin sean debidamente correspondidos.

VARIOS INDUSTRIALES

Verbena en el Parque Recreativo

Para el proximo día 25 del actual organiza la "Masa Coral Tinerfeña" una verbena en las terrazas y jardines del Parque Recreativo en honor de los marinos del buque-escuela de guardias marinas, "Galatea." En dicha fiesta se hará una exhibición de cantos y bailes regionales por la Sección Regional de la entidad organizadora en honor de los citados marinos.

Además se estrenará la película hecha con motivo del "Día Regional", celebrado en las pasadas fiestas de Mayo. Esta película, aparte de muchos detalles típicos, contiene el Mercado de Flores y Concurso Infantil de trajes típicos, organizado por la Masa Coral con la colaboración de la Junta de Damas del Asilo Victoria, celebrado en la Alameda de la Libertad, desfile típico y festival regional de la Plaza de Toros.

Las terrazas del Parque lucirán una gran iluminación y la fiesta será amenizada por dos orquestas.

Reina gran entusiasmo por esta verbena, para la que la entidad organizadora trabaja con entusiasmo.

Excursión al monte de La Esperanza

Organizada por la Sociedad "Teide"

El domingo, día 19 del corriente, a las 6 de la mañana, efectuará esta sociedad su segunda excursión de la temporada al monte de La Esperanza, habiendo gran animación para ella.

Si algún simpatizante desea asistir a esta excursión puede adquirir la tarjeta en la peletería de don Angel Sánchez, Rambla de Pulido, 59.

El precio de esta excursión será de 6 pesetas por persona. En este precio está incluído el almuerzo y un aperitivo.

El regreso se hará el mismo día por la tarde.

NOTA.—Cada excursionista deberá llevar su correspondiente servicio para el almuerzo.

Centros y reuniones

La verbena de anoche en el Iberia

Como ya habíamos anunciado, anoche tuvo lugar la inauguración del nuevo salón de baile y terraza del Club Iberia, celebrándose una verbena que se vió muy concurrida.

La fiesta se prolongó en medio de la mayor animación hasta las últimas horas de la madrugada, amenizada por una notable orquesta.

Esta tarde se celebrará una matinée, prolongándose hasta las nueve de la noche.

Nueva Directiva

En Junta general celebrada el día 10 del corriente, por el Círculo de Cultura y Recreo del barrio del Uruguay, se nombró la siguiente directiva:

Presidente, don Manuel López; vicepresidente, don Francisco Lugo; secretario, don Santiago Trujillo; vice-secretario, don Ismael Castro; tesorero, don Andrés Delgado; contador, don Manuel Felipe González; bibliotecario, don Florencio Gutiérrez Molina; Vocales, don Diego Lugo, don Ramón Herrera, don José Delgado Quintero, don Rafael Olmo y don Demetrio Casanova.

Actos de afirmación republicana

Para hoy, domingo, tiene anunciada la Juventud de Izquierda Republicana la celebración de dos actos en Candelaria y Arafo. El primero tendrá lugar a las tres y media de la tarde, y el segundo, a las cinco.

Han sido designados los siguientes oradores: don José Antonio Rial, don José de la Rosa López, don Antonio Sans Milá y don Antonio Núñez.

En la próxima semana se verificará una reunión en Güimar con el fin de dejar constituída la Juventud local. Es probable que se destaquen también algunos oradores de la Juventud.

Sindicato de Inquilinos

Por la presente se cita a todos los delegados de barriadas, para el próximo lunes, día 13 del actual, a las cuatro de la tarde, en nuestro local social, Méndez Núñez, 9, para tratar asuntos de interés, por lo cual rogamos puntual asistencia.—EL SECRETARIO.

LIBER

Academia de corte y confección sistema MARTI

Horas de clase, de 9 a 1 y de 2 a 6.

Especial para empleadas, de 6 a 8.

Se cortan y prueban trajes. Especialidad en trajes de novia y noche.

SOL, 55, PISO BAJO

Notas del Puerto

Entradas de ayer

"Lancastria", inglés, de Liverpool y escalas, con turistas en tránsito. Consignado a Hamilton.

"Badalona", español, de Bilbao, en lastre. Consignado a Cambreleng.

Salidas de ayer

"Darro", español, para Marsella y escalas.

"La Palma", español, para Arrecife y escalas.

"Santa Ana", español, para Playa de Santiago.

"Lancastria", inglés, para Liverpool y escalas.

"Ciudad de Mahón", español, para Valverde y escalas.

Casa del Pueblo

U. G. T.

Sección: Víveres al por Mayor y Detall

Por la presente se cita a todos los compañeros pertenecientes a la Sección arriba indicada, para una asamblea general que se celebrará el martes, día 14 del corriente, y hora de las 9 de la noche, en nuestro local social para dar cuenta de la aprobación del Pacto colectivo de Víveres al por mayor y de la tramitación del de detall.

Dada la importancia de los asuntos a tratar, rogamos la asistencia de todos los compañeros sean o no afiliados.

Santa Cruz de Tenerife, 12 de julio de 1936. —LA DIRECTIVA.

Sección: Tejidos, Sombrererías y Peleterías

AVISO

Desde mañana, lunes, día en que comienza en el Gobierno civil la discusión del Pacto colectivo de esta Sección, se encarece a todos los compañeros su assitencia a nuestro local, desde las 8 y 30 de la noche, donde se hallará reunida en Asamblea permanente nuestra Sección a fin de dar a conocer el desarrollo de la discusión de dicho Pacto.

LA DIRECTIVA

Sección de "Mozos y peones fijos de almacén

CITACION

Por la presente se cita a todos los compañeros pertenecientes a la Sección arriba indicada para que concurran a la Asamblea general que tendrá lugar el próximo domingo, 12 del actual, a las 10 de la mañana, con el fin de tratar de los siguientes asuntos:

1.—Lectura del acta de la sesión anterior.

2.—Elección de tres compañeros que han de formar la Comisión de despidos.

3.—Elección de un compañero para el cargo de vocal.

4.—Manifestaciones de los compañeros.

Santa Cruz de Tenerife, 10 de julio de 1936. El presidente, Agustín Megolla.

Café Restaurant "La Parada"

PROPIEDAD DE MANUEL GONZALEZ VIERA. -- Plaza del Doctor Olivera, 8. TELEFONO 1558.--LA LAGUNA

MENU PARA EL DIA 12 DE JULIO DE 1936

Lapas en escabeche.
Sopa de verduras.
Huevos escalpados en Lechamel
Huevos al plato.
Tortilla con jamón.
Brota a la orden.
Cangrejos con mayonesa.
Callos a la Andaluza.
Arroz con carne de cerdo.
Pollo asado.
Hígado a la campesina

Albóndigas de carne
Riñones al Jerez.
Pierna de cerdo asada.
Chuletas de cerdo.
Sesos a la orden.
Carne a la madrileña.
Bistek de lomo.
Bistek de bichillo
Postres: Flan. Tocino de Cielo. Ciruelas en almíbar y frutas.

RESERVADOS PARA FAMILIAS CON ENTRADA INDEPENDIENTE DEL BAR.

Cebada argentina, desrabada de la cosecha anterior

BACALAO CON ESPINAS, en fardos

SE REALIZAN DOS PEQUEÑOS LOTES DE ESTOS ARTICULOS, A PRECIOS ECONOMICOS.

MANUEL F. FERIA

Almacenes y oficinas: Norte, esquina a Barranquillo.

Equipaje Moderno...

ESTUCHE DE VIAJE
Pegamoid imitación piel. Máquina plateada con 5 hojas GILLETTE Azul, brocha GILLETTE y barra de jabón, Ptas. 23,—

El dinamismo moderno ha impuesto la necesidad de reducir el equipaje. Un estuche cartera Gillette resuelve al viajero el problema del afeitado perfecto en cualquier instante. Contiene todo lo indispensable: Moderna máquina Gillette, brocha de la misma marca, jabón y cinco hojas azules de doble temple eléctrico.

TRADE Gillette MARK

USE LA HOJA GILLETTE AZUL DOBLE TEMPLE ELECTRICO

MODELOS DE TODOS PRECIOS

Concesionarios: FEDERICO BONET, S. A. • Apartado 501 • Madrid

Ko-Nut-Kola

(PIDALA EN TODAS PARTES)

Cuerpos activos, espíritus alegres, complexiones fuertes. He aquí algunos de los dones otorgados por este alimento nutritivo y sano de las praderas inglesas. ¿No es digno el nene de usted de lo mejor? Entonces críelo con

COW & GATE Milk Food

EL MEJOR SUSTITUTO DE LA LECHE MATERNA.

Si queréis que vuestros hijos sean fuertes y disfruten siempre de una salud perfecta, criarlos con el lacticino de fama mundial:

Cow & Gate

Ministerio de Cultura 2010

De nuestros corresponsales en la Isla

LA LAGUNA

El concurso de carteles del Orfeón "La Paz"

Esta tarde, a las cinco y media, tendrá lugar en el Orfeón "La Paz", un interesante festival, organizado con motivo de la clausura de la Exposición de los carteles anunciadores de las fiestas de septiembre.

Durante el acto se adjudicarán los premios a los señores on Juan López Martínez y don José Bruno Eludis, a quienes les fueron asignados el primero y segundo premios, respectivamente, por sus carteles con los lemas "Artificio" y "Orfeón".

El Jurado calificador ha recomendado para un premio especial el cartel que lleva el lema "Luna", original del joven don Carlos Chevilly de los Ríos.

De las fiestas de septiembre

Este año, según informan, se trata de organizar una brillante cabalgata.

La Comisión organizadora ha contratado ya con varios artistas de esta localidad y esa capital, la construcción de cinco carrozas, representativas de las Bellas Artes.

Aparte de estas carrozas, se está gestionando de las entidades oficiales y particulares la confección de otras.

Esta cabalgata, número tradicional de nuestras fiestas, superará a las realizadas en años anteriores.

Exposición escolar

En la tarde de ayer se inauguró la exposición anual de trabajos escolares verificados por los alumnos de las escuelas nacionales.

El acto estuvo muy concurrido, haciéndose elogiosos comentarios de la interesante labor realizada por los pequeños escolares, que tan manifiestamente acreditan la tarea desarrollada por los maestros de las escuelas de esta localidad.

Dicha exposición se cerrará el día 15 del corriente, hasta cuyo día estará abierta al público que quiera visitarla.

PUERTO DE LA CRUZ

Un caso inexplicable

Hasta la fecha no se ha efectuado la reparación de la carretera que conduce a la playa de Martiánez de esta población, acordada por el Cabildo Insular, por gestiones del consejero de este Puerto nuestro amigo don José Pérez Trujillo, a pesar de haber sido subastada dicha obra desde hace algún tiempo.

Siendo la expresada reparación de suma urgencia e interés, no solamente para esta localidad, sino para la isla en general por lo que respecta al turismo y a las numerosas familias que de todos los pueblos visitan frecuentemente la referida playa, no se comprende el por qué dicha obra no se ha acometido seguidamente.

Como creemos que el propio Cabildo y Junta Insular de Turismo estarán interesados en la realización de esta importante mejora, llamamos la atención a ambos organismos sobre el caso inexplicable de que nos ocupamos, teniendo la seguridad que será tomado por ellos muy en cuenta.

Vapores fruteros

En la semana última estuvieron cargando frutos en este Puerto con destino a Burdeos y Nantes y Liverpool, el vapor noruego "San Mateo" y el inglés "Alondra", respectivamente.

También en la semana próxima hará escala el vapor inglés "Avoceta", en el que viaja una expedición de turistas.

Exposiciones escolares

Durante los días 12, 13, 14 y 15 del corriente estarán expuestas al público en las Escuelas nacionales de esta población, calles de Pérez Zamora y de Pablo Iglesias, que regentan las profesoras doña Pilar Calamita y doña Francisca Izquierdo, respectivamente, las Exposiciones de los diferentes trabajos realizados por las alumnas de dichos colegios, durante el presente curso.

Agradecemos a las citadas profesoras las atentas invitaciones que se han servido enviarnos.

Festividad del Gran Poder

Con igual solemnidad que de costumbre se celebrará hoy en la Iglesia parroquial del Puerto, la tradicional festividad del Gran Poder de Dios.

Expediciones de turismo

Además de los turistas del vapor inglés "Alondra" y del alemán "Arucas", también visitó ayer nuestro Valle, una importante expedición de turistas ingleses de los que viajan en el trasatlántico "Lancastria", los que almorzaron en los Hoteles Martiánez, Monopol y Marquesa, de esta población.

Todas estas expediciones visitaron los lugares de más interés de este Valle, figurando entre ellos Las Cañadas, el Jardín Botánico y la playa de Martiánez.

Enfermos

Se encuentra enfermo desde hace días en esta población, el antiguo cartero don Simón Hernández Olivero.

—Igualmente se halla enfermo de algún cuidado el industrial de esta localidad, don Gregorio Rodríguez Expósito.

—También se encuentran enfermos nuestros convecinos don Santiago Carrillo Acosta y don Pedro Ramos.

Les deseamos una pronta mejoría.

Baile en Las Cabezas

Agradecemos la atenta invitación que hemos recibido para el baile que se celebrará esta noche en los salones de la sociedad Primero de Mayo, de Las Cabezas, el que promete verse muy concurrido y animado.

Viajeros

En la semana última regresó de su viaje a Alemania, el propietario del Hotel Metropolé, de esta población, don Carlos Gleixner.

—También ha regresado de Madrid, el joven licenciado en Ciencias Químicas, don Miguel Gómez Pérez.

Deportes

Esta tarde, a las cuatro y media, se celebrará en el campo del Peñón un encuentro de fútbol entre los equipos Marino, de esa capital, y el titular de esta localidad, los que se disputarán una artística copa.

Al terminar el partido tendrá lugar un baile en los salones del Club local, para el que reina mucha animación.

Teatro Topham

En la matinée de las cuatro de la tarde, se proyectará la película americana "Balas de papel", y en las funciones de las 6'15 y 9'15 de la noche la producción "El cardenal Richelieu", en español.

Cinema Olympia

En las secciones de las 4'30 y 6'30 de la tarde y función de las 9'15 de la noche, se proyectará en este salón la película "Morena clara", producción española de resonante éxito.

ICOD

Royal Cinema

En este teatro cine se exhibirá en las funciones que se llevarán a cabo hoy, domingo, por la tarde, a las 6 y media, y por la noche, a las 9 y media, la interesante cinta de la Casa Filmófono, en español, "¿Quién me quiere a mí?" interpretada por Lina Yegros y la precoz artista Mary Tere, a quienes secundan asimismo José Baviera, Luis de Heredia, José María Linares Rivas y Manuel Arbó.

Para el martes próximo se anuncia la proyección de la preciosa película de la Casa Cifesa, "Dama por un día", interesante cuento de hadas vestido con moderno ropaje.

Asimismo se anuncia para muy en breve la magnífica cinta española, "La Hermana San Sulpicio", basada en la célebre novela de Palacio Valdés.

Necrología

Ultimamente ha fallecido en esta ciudad la señora doña Josefa Socas, viuda de Lugo, a cuyos hijos, hermanos y demás estimados familiares, hacemos presente el testimonio de nuestra más sentida condolencia.

Natalicio

En esta población ha dado a luz un niño la joven señora doña María del Carmen Medina García, esposa de nuestro estimado amigo el aparejador de obras, don Enrique Ocón Alvarez.

Paseo y música

Amenizado por la banda municipal de música de esta población se celebrará esta noche, a las nueve, en el Parque de L. Cáceres, el acostumbrado paseo dominical.

TACORONTE

Matinée

Hoy celebrará el "Círculo Minerva" una matinée de 5 de la tarde a 8 de la noche, la que será amenizada por una notable orquesta de esta capital.

GUIMAR

Exámenes

El día 10 del corriente mes se celebraron los exámenes para obtener el certificado de estudios primarios, en la Escuela nacional graduada de esta Villa.

La Comisión examinadora estaba formada por la Inspectora de primera Enseñanza, doña María Bethencourt Ortega, el director de la Escuela graduada del Grupo escolar Duggi, de Santa Cruz, don Francisco de Vega Barrera, y los directores de las Escuelas graduadas de ambos sexos de esta población, señores Delgado Marrero y Sarmiento Ladeveze.

Después de brillantes exámenes fueron aprobados y declarados aptos para obtener el mencionado certificado, los alumnos siguientes:

"Anselmo Mesa González, Juan José Hernández Rodríguez, Valeriano Pérez Estévez, Angela González Abreu, Josefina Viera Delgado, Felicidad Expósito Marrero y Concepción Rodríguez Pérez.

Felicitamos a tan aprovechados alumnos, así como a sus señores padres y maestros.

Sepelio

El pasado viernes se verificó en esta Villa el sepelio del infortunado convecino, don Tomás Jorge Pérez, que, como es sabido, falleció en la madrugada del jueves en la cumbre de Arafo a consecuencia de un lamentable y sangriento suceso.

A sus familiares, y en particular a su viuda doña Consuelo González e hijo, enviamos nuestro sentido pésame.

—También el pasado viernes tuvo lugar en este pueblo la inhumación del cadáver del apreciable joven don Pedro Díaz Castro, víctima también de otro doloroso suceso, que ha puesto fin a su vida plena de juventud.

A sus desconsolados padres y demás familiares hacemos presente la expresión de nuestra sentida condolencia.

Exposiciones

Están siendo muy visitadas por el público de esta Villa, las exposiciones escolares de fin de curso organizadas por la Escuela nacional graduada y Escuela nacional del Puertito de esta localidad, que regenta la culta profesora, doña María de la Paz Ruiz Rodríguez.

Permanecerán abiertas durante varios días.

LA VICTORIA

Viajeros

Ha regresado de Vallehermoso (Gomera), el maestro nacional don Domingo Fernández García.

Enfermo

Se encuentra completamente restablecido de su enfermedad el comerciante de esta localidad, don Angel Rodríguez Flores.

Cinema Victoria

En las funciones de las 4 y 8'45 se exhibirá la producción hablada en español, "Agua en el suelo".

SAN ANDRES

Asamblea de vecinos

Con el fin de tratar cuestiones de ornato público y sobre el mejoramiento de este barrio, había sido convocada por el teniente-alcalde una asamblea de vecinos en el local-escuela del Pósito Marítimo Terrestre.

A causa de la enorme concurrencia no pudo tener lugar esta asamblea en el citado local, que resultó insuficiente, trasladándose los asistentes al del Cine Sonoro, galantemente cedido para este fin.

Entre los asuntos tratados se destaca, por la importancia que tiene para el embellecimiento del barrio, la construcción de una gran plaza en el sitio conocido por "Plazoleta", para cuyo fin los propietarios colindantes han ofrecido ceder parte de sus solares gratuitamente para poder llevarse a cabo esta importante mejora, para la cual gran número de vecinos han ofrecido donativos en efectivo y prestación de trabajo.

También se trató de la conveniencia de asfaltar la Avenida de Pedro Schwartz, para lo cual los vecinos están dispuestos a hacer gratuitamente el trabajo, siempre que el Ayuntamiento procure de los organismos competentes el material necesario para la realización de la obra citada, que completaría el círculo de Avenidas que permita a los numerosos turistas recorrer cómodamente este pintoresco barrio, prestando el mayor atractivo a sus lugares más transitados y visibles.

Después de nombrada por aclamación la Junta de Vecinos, para la cual fueron designados los señores don José Delgado, don Manuel Pérez, don Asencio Díaz Pimentel, don Vicente Déniz, don Antonio Marrero, don Juan Sorgel, don Juan Rodríguez Rivero, don José Peña, don Francisco Calcines, don José Torti, don Quintín Padrón, don Francisco Díaz Mesa, don Salvador Díaz Ferreira, don Gregorio Pérez, don Bernardo Delgado y don Gabriel Rodríguez, se levantó la asamblea, que ha sido la mayor concentración de vecinos registrada en este barrio.

Temporada de baños

Se encuentra entre nosotros don Enrique G. Medina y familiares, don José Sánchez Alvarez y doña Visitación Duque y familiares.

De regreso

De Madrid, a donde fué como delegado de la Federación Tinerfeña de Trabajadores de la Enseñanza en el Congreso nacional, ha regresado nuestro estimado amigo, el culto maestro nacional don Edmundo García Perdomo, que se ha hecho nuevamente cargo de la escuela del Pósito Marítimo Terrestre de San Andrés.

Baile

Hoy se celebrará un baile en los salones de la Sociedad Juventud San Andrés, amenizado por la orquestina René.

Automovilismo

250.000.000 de neumáticos

La producción de 250.000.000 de neumáticos, un pico que no ha sido igualado en la industria del neumático, acaba de ser anunciado por The Goodyear Tire & Rubber Company, a principios del mes de mayo.

Entre los que asistieron a las ceremonias conmemoranndo la producción de tan grande número de neumáticos, se encontraba el señor Paul W. Litchfiled, quien colocó la banda de rodamiento en el neumático que completó esta cifra, y otros directores de la Compañía. El neumático del caso era un Airwheel Double Eagle, el neumático supremo que hace poco anunció la Goodyear, tamaño 6.00-16, para uso en automóviles baratos. Respaldando a esta enorme producción de neumáticos está la experiencia que la Goodyear ha adquirido durante 38 años de existencia, período que la ha convertido de una pequeña empresa casi desconocida en la compañía más importante del mundo productora de artículos de caucho.

Datos interesantes

Datos muy interesantes con respecto a la producción de 250.00.000 de neumáticos, fueron dados por los ingenieros de la Compañía. Dichos neumáticos, si se colocan una encima del otro, formarían una columna de unos 28.577.500 metros. Puestos en el suelo, uno al lado del otro, estos neumáticos darían cuatro veces y media la vuelta al mundo, casi la mitad de la distancia a la luna. Si un sólo automovilista, recorriendo 16.100 kilómetros al año, tratase de usar todos estos neumáticos, tendría que vivir 75.000.000 de años.

Convertidos en recorrido, los 250 millones de neumáticos, representan 4.830.000.000.000 kilómetros, más que suficiente para dar 60.000 viajes a la luna.

La producción de estos neumáticos consumió unas 1.200.000.000 libras de algodón, como unos 2.400.000 fardos; y como 2.750.000.000 de libras de caucho. De acuerdo con la producción actual de caucho, esto representa un año y medio de producción total, mundial, de este producto. Cargados en vagones ferroviarios, estos neumáticos formarían un tren de un largo igual a dos quintas partes de la distancia a través de los Estados Unidos.

La opinión de los técnicos

Los directores de la Goodyear opinan que el nenmático Airwheel Double Eagle, que completó los doscientos cincuenta millones de neumáticos producidos, es el más que se merece tal honor, pues, según dicen ellos, es el mejor neumático jamás construído por la Goodyear, no sólo desde el punto de vista de resistencia y duración insuperables, sino por su elegancia también.

El primer neumático que se produjo por la Compañía, después de haber completado los doscientos cincuenta millones, fué un tipo All-Traction, para uso en haciendas agrícolas, algo muy significativo, ya que la Compañía está muy interesada en el perfeccionamiento de neumáticos para uso en maquinaria y utensilios agrícolas.

Autonomía y Estatuto

Sin haber dejado ni un solo momento de perder actualidad la campaña que vengo sosteniendo por la implantación de la autonomía regional canaria, parece que va a entrar ahora en una fase decisiva a juzgar por las noticias publicadas en LA PRENSA.

Y no podía menos de suceder así.

Las exhortaciones que vengo haciendo a los elementos de alguna significación en el país han encontrado favorable acogida por parte de la Federación Patronal de Las Palmas.

Y esto era lo que faltaba. Que una entidad con solvencia y personalidad propia hiciera suya las excitaciones de esta campaña y, compenetrada de la conveniencia e importancia que para nuestra región ha de tener la implantación de su autonomía en el orden político-administrativo y económico, promoviera las conversaciones iniciales provocando una asamblea preliminar de los trabajos para redactar el proyecto de Estatuto canario.

Los últimos acontecimientos relacionados con la economía del país han contribuído especialmente a despertar el interés de las entidades en favor de esta campaña; ahora sólo falta que el país entero responda al llamamiento para asegurar el éxito, ya que al final ha de ser él el que se produzca en pro o en contra del Estatuto.

Las múltiples gestiones que vienen realizándose para resolver los graves problemas económicos que tienen planteadas las islas y que son causa de su creciente malestar, así como los relacionados con su producción agrícola y tabaquera, se estrellan ante la indiferencia e incomprensión de los altos Poderes.

Está visto que sólo mediante la implantación de la autonomía regional estaremos en condiciones de afrontar y solucionar todos estos problemas.

A ella hay que ir resueltamente, y puesto que la Patronal de Las Palmas ha marcado, en su reciente Asamblea, el camino a seguir y el plazo fijado para redactar el proyecto de Estatuto se limita a fecha anterior al 15 de agosto, según así lo comunican el señor Illada y el señor López, que en representación de la Mancomunidad Interinsular y Cabildo Insular asistieron a dicha Asamblea, necesario es que por nuestra parte no perdamos más tiempo en disquisiciones y afrontemos rápidamente las consecuencias derivadas de aquélla, en plazo tan perentorio si atendemos a la conveniencia de contar con las máximas asistencias y lo complejo de los problemas que el Estado ha de abarcar, procediendo al estudio de las diversas cuestiones afectadas para modular el proyecto.

Convóquese otra asamblea en esta provincia de todos los elementos interesados, sin excluír a ninguno, puesto que la obra final ha de ser sancionada por medio de plebiscito, y sométase a estudio el proyecto inicial para que con todo conocimiento de causa pueda redactarse el proyecto final que ha de ser objeto después de revisión por todos los Ayuntamientos de las islas.

Sixto Machado.

Arico.

Cinema Olympia

PUERTO DE LA CRUZ

"MORENA CLARA"

La suprema creación de Imperio Argentina y Miguel Ligero. La película española que ha batido todos los récords de permanencia en cartel.

HOY, DOMINGO, tres funciones: A las 4'30, 6'30 y 9'15.

Mañana, lunes, a las 9'15.—Martes, a las 9'15.

Círculo Minerva

TACORONTE

Hoy, domingo, a las 5 de la tarde, celebrará esta Sociedad una

GRAN MATINEE

amenizada por una notable orquesta de la capital. Quedan invitados los señores socios, sus familiares, simpatizan y colonia veraniega.

CLUB IBERIA

HOY, DESDE LAS 5 DE LA TARDE A LAS 9 DE LA NOCHE, se celebrará en sus salones

UNA GRAN MATINEE

que será amenizada por una excelente orquesta.

Sociedad Gimnasio

EL DOMINGO, 12 DE JULIO DE 1936, a las 6 y media de la tarde:

GRAN MATINEE

amenizada por la notable orquestina GIMNASIO.

Se reserva el derecho de admisión.

Hotel AGUERE

LA LAGUNA

CINCUENTA HABITACIONES. :: GRAN CONFORT. :: COCINA ESMERADA

Espléndido servicio, especialmente durante la temporada de verano.

Este Hotel proyecta grandes fiestas y TES DANSANT paar la presente temporada, amenizados por la orquesta del mismo.

EXCELENTE SERVICIO DE BAR

Señora:

EXIJA SIEMPRE LOS ACREDITADOS MACARRONES Y FIDEOS

"CRUZ ROJA"

SON LOS MEJORES Y MAS AGRADABLES AL PALADAR

MAGIN QUER S. A. — Barcelona

Ko-Nut-Kola

(VERDADERA COLA DE FRUT...S)

Restaurant Bajamar

PROPIETARIO: RAFAEL PEREZ CRUZ

GRAN TEMPORADA VERANIEGA.—PENSION COMPLETA A PRECIOS ECONOMICOS.

Habitaciones confortables.—Esmerada cocina.—Especialidad en repostería.—Magníficas terrazas sobre el mar.—Situado en las inmediaciones de la playa.—Almuerzos y comidas por encargo.—El sitio más concurrido de la isla.

BAJAMAR, TELEFONO, NUMERO 2

Cine Numancia

A las 4'30.—Precio: mayores, 1'50; niños, 0'50.—Cifesa presenta la interesante producción

LAS NUEVAS AVENTURAS DE TARZAN

Un argumento que entusiasma lo mismo a los grandes que a los pequeños.

A las 6'30.—Precio: 1'50.—Cifesa presenta la opereta por la cantante húngara Gitta Alpar

YO TE DOY MI CORAZON

A las 10'15.—Precio: 1'50.—Cifesa presenta

LAS NUEVAS AVENTURAS DE TARZAN

A las 8'30.—Precios 1'00.—Paramount presenta la divertida comedia en español, por Bing Crosby,

LA GRAN DUQUESA Y EL CAMARERO

Parque Recreativo

A las 4 y a las 6'30 (salón de invierno) y a las 10'15 (al aire libre).—Artistas Asociados presenta en español

CLIVE DE LA INDIA

Por Ronald Colnan, Loretta Young y Una Merkel.

A las 8'15 (al aire libre).—Universal Films presenta en español

IMITACION DE LA VIDA

Por Claudette Colbert y Warren William.

CINE LA PAZ.—A las 4 y a las 6 (salón de invierno), a las 8 y a las 10 (al aire libre).—Columbia Films presenta en español

ESTRICTAMENTE CONFIDENCIAL

Por Warner Baxter y Mirna Loy.

Royal Victoria

A las 4, 6'30 y 10'15, Metro G. Mayer presenta la magnífica producción,

LA FUGITIVA

Por Maureen O'Sullivan, Joel McCrea y Lewis Stone.

Noticiario semanal Hispano Fox Film en español.

A las 8'30, Warner Bros presenta la superproducción en español,

LA VESTIDA DE ROJO

Por Bárbara Stanwyck y Gene Raymond.

En todas las funciones, regirán precios populares, con motivo de la temporada estival.

CINE AVENIDA

A a las 4, el drama del Oeste americano,

EL FORASTERO

Por Tim Mc Coy.

A las 6 y a las 9 y media, éxito de la superproducción en español,

EL SECRETO DE ANA MARIA

Por Lina Yegros, Juan de Landa, Ramón de Sentmenat y el niño "Chispita."

Mañana, lunes, estreno del drama en español, "LA HIENA."

FLAN TALIA

EXQUISITO POSTRE

DE VENTA, EN LOS PRINCIPALES ESTABLECIMIENTOS DE COMESTIBLES.

Ministerio de Cultura 2010

NOTICIAS, GACETILLAS Y ANUNCIOS VARIOS

BOLSA DEL TRABAJO

COMISIONISTAS.—Se desean para el interior de la isla; artículos de fácil colocación, con preferencia estén colegiados. Dirigirse a establecimientos "Quillet" S. A., Bethencourt Alfonso, 13.

APRENDIZAS para americanas, se necesitan en Teobaldo Power, 21.

VENTAS VARIAS

OCASION.—Se vende un mostrador y estantería, estilo cubista. También se venden dos vitrinas, todo nuevo, en buen precio. Razón, La Luna, 29.

GRAN OCASION.—Por no poderlo atender su dueño se vende un pequeño establecimiento de comestibles en la plaza del Mercado. Para más detalles, Suárez Guerra, núm. 19.

NEVERA.—Véndese en muy buen uso, con serpentín. Puede verse en la calle X, dos pisos, segundo derecha, de 9 mañana a 4 tarde.

SE VENDE un coche marca Nash en buenas condiciones. Razón: Fuster, calle de Santiago, 11, letra B.

El motor-correo "Darro", de la Línea Frutera de Pinillos, que se encuentra atracado a este muelle, tomará hasta el mediodía del próximo lunes, 13 del corriente, la carga que se presente con destino a Marsella y Cette.

El motor-correo "Ebro", de la misma Compañía, tomará igualmente la carga que se presente hasta las 4 de la tarde del próximo jueves, 16 del actual, con destino a Marsella, Cette, Niza y Génova.

Ambos buques admitirán pasajeros y correspondencia para los puertos de referencia.

MUY INTERESANTE.—Aspirantes a carteros urbanos. Aprobada Ley de base de Correos, Consejo de ministros, próximas oposiciones. Ingreso, 3.000 pesetas y quinquenios de 750 pesetas. Edad de 18 a 30 años.—Apuraos y prepararos, pues el tiempo apremia y luego os faltará.—Informes, programa y texto, en Primo de Rivera, 10, pral., segunda. Clases empezadas.

ESTUDIANTES, LAGUNA: Profesor competente, 8 años Colegio Lyon (Francia), daría lecciones francés, precios módicos, por horas, en La Laguna; dos veces semana; gratuitamente nociones inglés.—Dirigirse: Comercio Padrón y Cía., Herradores, 62.

Antonio Espinosa, Plaza de la Republica, Santa Cruz de Tenerife

CORTES DE TRAJES
ELDER
DE PURA LANA INGLESA, LEGITIMA. — GRANDES EXISTENCIAS. — EXTENSO SURTIDO. — VISITE ESTA CASA ANTES QUE NINGUNA OTRA.
ELDER

KO - NUT - KOLA
(DELICIOSA BEBIDA DE FRUTAS)

Yeoward Line
RELACION DE LAS SALIDAS DE LOS VAPORES PARA LIVERPOOL DURANTE EL MES DE JULIO
Día 6, lunes.—Vapor ALONDRA — Día 23, jueves, Vapor AGUILA
Día 16, jueves.—Vapor AVOCETA — Día 30, jueves.—Vapor ALCA
Precios de fletes y otros informes pueden obtenerse de su consignatario, RICHARD J. YEOWARD, sucesor de Yeoward Brothers, Marina, 43.

Esta noche se recibirá correspondencia de la Península por el vapor "Isla de Gran Canaria", despachándose el martes para el mismo destino.

Esta tarde se celebrará una matinée en el Club Iberia.

CARTERAS PARA SEÑORA y Caballeros. Las últimas novedades en piel finísima, blancas, marrón, negras, etc., etc., se acaban de recibir en la Platería y Relojería "La Estrella", Nicolás Estévanez, 3.

COCINAS PARA GAS, el mejor surtido lo acaba de recibir la Ferretería Máquinas Singer.

SEÑORAS.—En la Rambla Benítez de Lugo, 46, se acaba de recibir otra nueva colección de sombreros llegados directamente de París, desde 12 pesetas. En dicha casa se hacen toda clase de reformas, con prontitud y esmero.

BARRAS PARA CORTINAS última novedad y de todas clases y colores, se acaban de recibir en la la platería y relojería "La Estrella".

QUEDA RESUELTO el problema de la vivienda. Aprobada por el Excmo. Ayuntamiento, en 29 de abril último, la parcelación de un terreno inmejorable, sito en el kilómetro 4 de la carretera que desde la plaza de la Paz parte para el Rosario, pasando por el centro del mismo, así como la tubería del agua a presión. Se venden parcelas a una diez a una sesenta y a dos y diez pesetas el metro cuadrado, al contado, hasta fin de mes. También se venden a plazos con facilidades de pago, sin interés al capital. Razón, en Jesús Nazareno, 24; en La Cuesta, frente a la Estación del Tranvía, número 22, y en Taco, cerca de la Estación de Telégrafos, don Juan González Trujillo.

SE ALQUILA O SE VENDE la casa de planta alta, situada en la Rambla de Blasco Ibáñez, número 4. Tiene jardín y amplia comodidad para familia numerosa. Razón, La Laguna, teléfono número 1572.

LA FERRETERIA NUEVA, de Manuel Acevedo Rojas, Capitán Galán, 43, frente a las máquinas Singer, tiene un gran surtido, y vende a precios de liquidación. Cuando tenga que hacer sus compras visite antes esta casa y se convencerá.

SE NECESITA comprar una mampara, vitrina y mesas de escritorios. Ofertas a oficinas Parque Recreativo.

RAMOS.
OPTICO.
Viera y Clavijo, 16

MUEBLES de líneas modernas, dormitorios, comedores, despachos, etc., según sus indicaciones o según modelos propios, los hace la Primera Tapicería Alemana, calle José Murphy, 4.

JOYERIA BAZAR "EL SOL".—Relojes "Zenith", "Longines", "Cyma", Roscopf Patent", y otras acreditadas marcas, con toda garantía y a precios sumamente económicos. Joyas finas y bisutería de todas clases. Objetos para regalos. Imágenes, estuches, juego de carteras en pieles finas y letras para las mismas; juegos de escritorio; juegos de tocador en varios estilos, e infinidad de artículos. No olvidarse: Joyería Bazar "El Sol", calles Doctor Allart y Nicolás Estévanez, 14-18. Santa Cruz.

¿PADECE usted de estreñimiento, enteritis, afecciones del hígado, trastornos gastrointestinales? Tome al acostarse comprimidos de LACTOLAXINE FYDAU, y será en el futuro nuestro mejor cliente y propagandista. De venta, en todas las farmacias.—Para literatura, diríjase al Apartado de Correos, 304, y será atendido seguidamente.

Después de una amplia labor realizada por la Junta directiva de la sociedad "Arenas", del Charcón, ha quedado constituido un equipo de corredores pedestres, bajo la dirección de los hermanos don Rosendo y don Antonio Jorge Hernández, entusiastas jóvenes y ganadores del primer y segundo lugar de la popular carrera pedestre celebrada en esta capital en mayo de 1931, organizada por los miembros del Salamanca F. C., y que fueron presentados por el club Moderno F. C., de esta capital.

THE ENGLISH SCHOOL (Colegio Inglés), Méndez Núñez, 5. Se abrirá un curso de inglés para niños de ambos sexos. Este curso empezará el 16 del actual mes de julio, entre las horas de las 2 a las 4 de la tarde. Los honorarios para el curso completo serán de 40 pesetas por mes.

A principios de la semana última zarpó de Vigo para Canarias, el buque-escuela español, "Galatea", que llegará a Santa Cruz de la Palma en el curso de la semana entrante.

"SONATA DE PRIMAVERA".—Al señor que distraídamente se llevó esta obra, de Valle Inclán, de una biblioteca de esta ciudad, se le recuerda se sirva devolverla a la mayor brevedad, colocándola en el mismo sitio que estaba, pues ya ha tenido suficiente tiempo de leerla, y además para evitar que se le llame la atención oficialmente.

LABORATORIO CRISTELLYS.—Plaza de San Francisco.

SE DESEA alquilar salón pequeño con puerta a la calle. Escribir en este periódico L. M. N.

LABORATORIO CRISTELLYS.—Plaza de San Francisco.

SE DESEA alquilar casa terrera pequeña. Escribir con precio en este periódico a M. M. M.

INSTRUMENTOS de cuerda, guitarras, bandurrias, laudes, mandolinas, ukeleles, timples, violines, acordeones, cuerdas de todas clases, el mayor surtido en discos para gramófonos, lo encuentra siempre en la Ferretería Nueva, Capitán Galán, 43, frente a las máquinas Singer.

DIABETICOS.—De la importante casa Santiveri, S. A., se acaban de recibir numerosos y necesarios productos alimenticios, para diabéticos, obesos, albuminúricos, estreñidos, arterioescleróticos, inapetentes, reumáticos, nerviosos, hepáticos, lactantes, nefríticos, agotados, anémicos, etc. Pida gratis catálogos, prospectos y muestras, en la Casa de Régimen, Suárez Guera, 20.

LABORATORIO CRISTELLYS.—Plaza de San Francisco.

LA GRANJA de la finca del Pino, en Tacoronte, ofrece

Leche de confianza

de su establo moderno e higiénico. Vacas sanas, sujetas a un control permanente. Se ordeña observando la más estricta limpieza. A continuación se refrigera la leche, se embotella y precinta, y se reparte a domicilio todas las mañanas a los clientes de Santa Cruz, La Laguna y La Cuesta.—Los pedidos se harán en Tacoronte, a la misma Finca del Pino, teléfono número 44.—En La Laguna, a la confitería "La Princesa", teléfono, 1683.—En Santa Cruz, Hotel Atlantic, teléfono, 1171.

SALON HILDA.—Para esta temporada ofrece a su distinguida clientela trajes de sastre de seda cruda, desde 50 pesetas. También se confeccionan camisas para caballeros, a la medida. Salón Hilda, Méndez Núñez, 14.

PISOS Y HABITACIONES

SE ALQUILAN habitaciones con balcón a la calle y preciosa vista al muelle, en casa particular y extranjera.—Marina, 21, segundo piso.

SE ALQUILA el piso primero, grande, reuniendo todas las comodidades, de la casa número 73 de la Rambla de Pulido. Razón, Capitán Galán, 26, primero.

SE ALQUILA piso alto en la calle de Niceto Alcalá Zamora, 77 (antes La Rosa), con 4 habitaciones y comedor, cuarto de baño, azotea independiente y demás servicios. Garantías, fiador.—Informes, en la primera puerta de la esquina.

AUGUSTINER-BRAU

SE DESEA alquilar casa pequeña o piso bajo, cerca de la plaza de San Francisco, para matrimonio solo; que no sea superior la renta a 125 pesetas. Informes en esta Administración.

SE ALQUILA el piso alto de la izquierda de la casa número 44 de la calle de Fermín Galán, por el precio de 225 pesetas mensuales, cuyo piso se compone de cinco dormitorios, sala, comedor, cuarto de baño, galería, cocina y W. C. Para condiciones y demás detalles, Salvador Augusto Brito Lorenzo, Imeldo Serís, 15; teléfono 426, Santa Cruz de Tenerife, de 2 a 3 de la tarde.

0'10 **PURGANTE MOLINAS** 0'10

SE ALQUILA en casa extranjera una habitación amueblada con derecho a cocina de gas, cuarto de baño y demás servicio de la casa. La habitación tiene balcón para la calle. Informes calle Capitán Galán, 74, piso alto.

EN CASA PARTICULAR se alquila una habitación con pensión. También se sirven portaviandas a domicilio. Precios económicos. Imeldo Serís, 46, derecha, segundo piso.

En el Cabildo Insular y en el Ayuntamiento de esta capital se han recibido las concluciones aprobadas en la asamblea que celebró recientemente en Madrid el Centro Canario-Peninsular.

RELOJERIA, JOYERIA, PLATERIA y una gran variedad de artículos para regalos, a precios excepcionales. Casa Claverie, plaza de la República, 4.

CASAS EN ALQUILER

SE ALQUILA, en La Laguna, por años o temporada, la casa número 15 de la calle de San Agustín, Para más informes, en la calle de Nava-Grimón, 12, en la misma ciudad.

SE ALQUILA en chalet del barrio de los Hoteles, piso amplio rodeado de jardín, bien decorado, con todo confort. Razón en esta imprenta.

SE ALQUILA una casa en la finca "La Milagrosa", en La Cuesta. Razón, en la misma.

OCASION.—Para la temporada de verano se alquila en La Laguna la hermosa casa número 4 de la calle de Sol y Ortega, que reune toda clase de comodidades modernas. Informes en la misma ciudad, droguería de don J. Martín, plaza de la Catedral.

A VEINTE METROS de la playa se alquila una buenísima casa en el Porís de Abona. Darán razón, en Méndez Núñez, 8, Santa Cruz de Tenerife.

SE ALQUILAN dos casas de reciente construcción propias para pasar la temporada de verano, situadas en el Barrio del Perú, cerca de la carretera de La Laguna(Vuelta de los Pájaros). Para informes en la Oficina de Manuel Cruz, San José, número 8 y 10.

SE DESEA alquilar pequeño chalet en las afueras de la población, para matrimonio sin hijos. Ofertas, apartado de Correos, 85, iniciales F. L.

CASAS EN VENTA

SE VENDE una hermosa casa, a precio de ganga. Informes, en la obra de los hermanos Torres, calle del Clavel, esquina a Botón de Rosa, de 11 a 12 de la mañana y de 5 a 8 de la noche, en el barrio Uruguay, calle Nueve, casa 6.

SE TRASPASA, por menos de lo desembalsado, una casa tipo A, de las Casas Baratas, que consta de una sala, cocina, despensa y W. C. en el piso bajo, y cuatro dormitorios, cuarto de baño y W. C. en el alto. La casa está en perfecto estado de conservación, encontrándose actualmente desocupada. Paar informes, en esta Administración.

AUGUSTINER-BRAU

VERANEANTES se vende o alquila pequeño chalet con algunos muebles recién construido, todo confort, luz eléctrica, agua, cocina, termo-sifón, garaje y dos mil metros terreno propio, a 500 metros del campo de golf. Informará Amado de la Cruz, Los Naranjeros.

SE VENDE una casa en La Cuesta, en 12.000 pesetas. Grandes facilidades de pago. También se vende otra casa en Alvarez de Lugo, en 35.000 pesetas. Informes, Antonio Arocha, Doctor Comenge, 76, teléfono 1252.

SE VENDE una casa en La Laguna, calle de la Carrera, 36, frente al Casino. Facilidades de pago. Razón, teléfono 1663, La Laguna, o San Juan, 19, en la misma ciudad.

SE VENDE casa propia, para poca familia, acabada de construír, situada en las calles número 6, formando esquina con la número 2 del barrio del Uruguay. Se compone de pequeño zaguán, sala, dos dormitorios, comedor, cocina, cuarto de baño, patio, un hermoso jardín y azotea. Todos los pisos son de mosaicos, incluso el patio. Construcción perfecta; precio módico.—Informes, en las iniciales P. G. F., en esta imprenta, de 4 a 5, o su propietario, en la misma calle, 6.

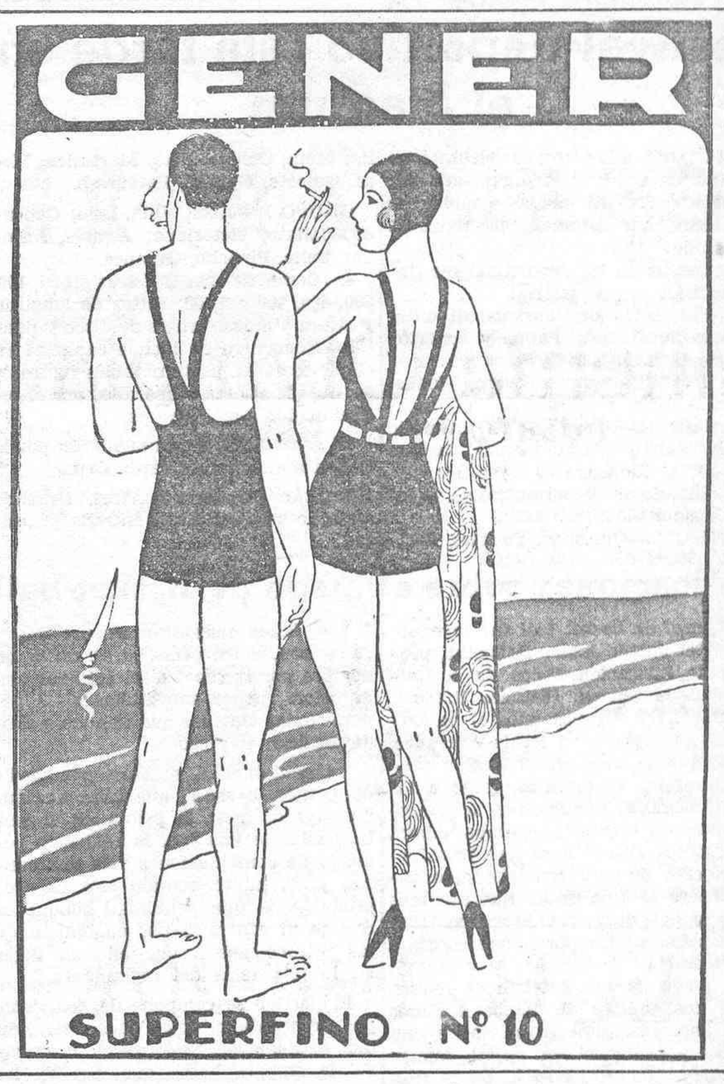

FINLAND SYD - AMERIKA LINJEN
SERVICIO QUINCENAL DE BUENOS AIRES, SANTOS, RIO DE JANEIRO, VICTORIA PARA TENERIFE

VAPORES	Salida de Buenos Aires	Llegada a Tenerife
"BORE VIII"	16 de junio	11 de julio
"NAVIGATOR"	23 de junio	20 de julio
"HERAKLES"	7 de julio	30 de julio
"ORIENT"	15 de julio	10 de agosto
"ATLANTA"	4 de agosto	30 de agosto
"EQUATOR"	20 de agosto	16 de septiembre
"BORE IX"	4 de septiembre	30 de septiembre
"AURA"	16 de septiembre	12 de octubre
"BORE VIII"	7 de octubre	2 de noviembre

Estos buques admiten carga de Buenos Aires para este puerto.
Agentes en Buenos Aires: AGENCIA MARITIMA BASAL S. A. (25 de mayo 252)
Para más informes, dirijirse a su agente en esta plaza: JACOB AHLERS.—Teléfono número 1140.

JACOB AHLERS Sta. Cruz de Tenerife
AGENTE DE LAS COMPAÑIAS
WOERMANN-LINIE — HAMBURG-BREMER AFRIKA-LINIE
DEUTSCHE OST-AFRIKA LINIE
FECHAS DE SALIDAS DE LOS SIGUIENTES PUERTOS

VAPORES	HAMBURGO	BREMEN	AMBERES	LISBOA	LLEGADA A TENERIFE
LIVADIA	16 junio		19 junio		26 junio
NICEA	20 junio		26 junio		30 junio
WAHEHE	4 julio		7 julio		14 julio
TUBINGEN	4 julio		9 julio	14 julio	17 julio
INGO	11 julio		14 julio		21 julio
UN VAPOR	14 julio		17 julio		24 julio

OBSERVACIONES.—El vapor "Livadia" hace escala en Santa Cruz de la Palma. El vapor "Wahehe, hace escala en Boulogne sur Mer y Southapmton, el día 8 de julio solamente, para tomar pasajeros y correspondencia.
AGENTES DONDE ESTOS BUQUES CARGAN:
HAMBURGO: Woermann-Linie A. G. (Ausg. Frachtabt).—BREMEN: Hamburg-Bremer Afrika-Linie.—ROTTERDAM: F. A. Voig & Co. (van Vollenhoven straat 14).—AMSTERDAM: Voigt & Geber (Amstel 20/22).—AMBERES: J. Randaxhe-Bally (Rue des Tanneurs 39).—LISBOA: Marcus & Harting Lda. (Rocio 50).

Fred. Olsen Line
Línea de Vapores Fruteros
SALIDAS DEL MES DE JULIO DE 1936
PARA LONDRES
Día 7.—Vapor BAJAMAR
Día 14.—Vapor BREÑAS
Día 21.—Vapor BETANCURIA
Día 28.—Vapor BAJAMAR
PARA DIEPPE
Día 7.—Vapor BAJAMAR
Día 14.—Vapor BREÑAS
Día 28.—Vapor BAJAMAR
PARA BURDEOS Y NANTES
Día 2.—Vapor SAN JOSE
Para informes, dirigirse a su Agente:
ALVARO RODRIGUEZ LOPEZ
Oficinas: Carretera de San Andrés, junto al Club Náutico.
Teléfonos números 80, 851 y 278.—Santa Cruz de Tenerife.

"Línea Pinillos"
SERVICIO FRUTERO RAPIDO SEMANAL Y FIJO PARA LOS PUERTOS DEL SUR DE FRANCIA E ITALIA
SALIDAS DEL MES DE JULIO DE 1936:
Jueves, 2.—Motor-correo SIL — Para Marsella, Cette, Niza y Génova
Jueves, 9.—Motor-correo DARRO — Para Marsella y Cette
Jueves, 16.—Motor-correo EBRO — Para Marsella, Cette, Niza y Génova
Jueves, 23.—Motor-correo TURIA — Para Marsella y Cette
Jueves 30.—Motor-correo SIL — Para Marsella, Cette, Niza y Génova
SALIDAS DE MARSELLA, TODOS LOS MARTES, Y DE CASABLANCA, TODOS LOS VIERNES.
NOTAS.—No se expedirán órdenes de embarque sin que previamente se presenten los despachos en la casa consignataria antes del mediodía de la fecha de salida, no pudiéndose admitir carga alguna al costado de los buques después de las 4 de la tarde del referido día.
No obstante haberse fijado los jueves paar las operaciones de carga, pueden sin embargo admitirse desde los miércoles los frutos de los embarcadores que así lo deseen.
En los viajes de retorno hacen la escala de Casablanca para tomar la carga que se presente para estas islas, de cuyo puerto salen todos los viernes directamente para Canarias.
Para informes: ANTONIO LEDESMA.—Marina, 21.—Teléfonos, 187 y 587.

Ministerio de Cultura 2010

Ciclismo

La Vuelta a Francia

En la cuarta etapa, Ezquerra se clasifica en igual tiempo que el vencedor

Las 21 etapas de este año tienen el aliciente de las llegadas para esa fantástica prima de los cien billetes de a mil. Se otorgará, como es sabido, al vencedor de cada etapa, siempre que a su inmediato seguidor le haya sacado 30 segundos, fracción de tiempo que contará por un punto, siguiéndose así en orden hasta el final. Lo que dará por resultado que cualquiera en posesión de una buena moral y por muy retrasado que esté, pueda aspirar así al formidable premio. Los restantes de clasificación de etapas y general son iguales a los de años anteriores. Varían algo las primas por equipos nacionales, y a éstos se les subvenciona con dietas diarias, que oscilan de 150 a 300 francos, según la categoría por individuo, además de la manutención y cuidados del corredor. No es obligada la "bourse colective", con lo que un "routier" de cualquier categoría puede aspirar a ganar cerca de los doscientos mil francos... si tiene un poco de suerte.

×

El equipo español corre en la categoría A, formando un conglomerado con otro equipo luxemburgués, mitad y mitad. Uno de Luxemburgo, Clemens, venció ya en una etapa y parece no marchan mal en el resto. De los españoles, Ezquerra, en un terreno que no es su especialidad, carbura como los buenos. En la tercera etapa, el vizcaíno se clasificó en igual tiempo que el segundo. En la cuarta, a la rueda del primero. Esta cuarta etapa se corrió desde Metz a Belfort, con un total de 220 kilómetros, ocupando los primeros lugares los siguientes ciclistas:

Federico Ezquerra

1. Archambaud, 6 h. 50 m. 36 s.
2. Ezquerra, en igual tiempo.
3. Neuville, 6 h. 50 m. 44 s.
4. Antonin Magne, 6 h. 50 m. 44 s.
5. Amber, 6 h. 50 m. 44 s.
6. Clemens, 6 h. 50 m. 44 s.
7. Kint, 6 h. 50 m. 44 s.
8. Silverio Maes, 6 h. 50 m. 44 s.

En la clasificación general va primero el francés Archambaud.

Festival deportivo esta tarde en el Stadium

Esta tarde, a las tres, se celebrará en el Stadium un festival organizado por el Comité Pro-Olimpiada Popular de Barcelona, que tendrá el siguiente desarrollo:

1.—Desfile de los deportistas que intervendrán en el festival.

2.—Encuentro de basket-ball entre las selecciones de la Palma y Tenerife, que se alinearán así:

LA PALMA.—Sergio, Severo, Molina, Pérez, Arrocha y Miguel.

TENERIFE.—Enrique (FUE), Antonio (FUE), Julián (Santa Cruz), Avelino (idem.), y Alonso (O.)

3.—Partido de fútbol entre las selecciones siguientes:

GRUPO A.—González; Fuentes, Basilio; Mesa, Oché, Cubas; Martinica, Mesa, Quicote, Gabriel, Peregrino.

GRUPO B.—Abel; Villa, Lolo; Conrado, Calixto, Victoriano; Andrés, Antonio, Bello, Pinocho, Guiance.

4.—Competiciones atléticas en 50, 100, 200, 400, 800 y 1.500; saltos de longitud y altura y lanzamientos de disco y peso.

5.—Encuentro de luchas canarias en el que tomarán parte notables figuras y los nuevos atletas preparados por el seleccionador Angel Alvarez.

El espectáculo será amenizado por la Banda municipal de Santa Cruz.

Regirán precios populares, teniendo las señoras y señoritas entrada gratuita.

Indicaciones sobre el juego de basket-ball

El juego de basket-ball fué inventado por el doctor James Naismiht, profesor de Educación Física de la Universidad de Kansas (Estados Unidos).

Hasta hace algunos años el basket-ball se practicaba en locales cerrados, en los que la falta de ventilación causaba grandes desventajas, tanto a los atletas como al público, por la atmósfera viciada que se respiraba. Ahora los terrenos al aire libre han transformado este deporte convirtiéndolo rápidamente en uno de los que con más éxito se practican, siendo esas contiendas presenciadas por numerosísima concurrencia.

El juego de basket-ball se realiza entre dos equipos de cinco hombres cada uno, pasándose la pelota de uno a otro y teniendo por objeto anotar el mayor número posible de puntos, lanzando la pelota dentro del cesto que le corresponde, y al mismo tiempo evitando que el otro equipo anote de la misma manera o se posesione de la pelota.

Este juego está exento de brusquedades, habiendo sufrido multitud de modificaciones, con vistas siempre a humanizarlo cada vez más y hacer todo lo posible porque sea patrón de los demás deportes debido a la caballerosidad que se le imprime a su más insignificante jugada.

Las faltas más severamente castigadas son, entre otras, el atacar a un hombre por la espalda, el caminar con la pelota, poner zancadillas y en general todas aquellas que tienden a desnaturalizar el juego.

La contabilidad se lleva por medio de puntos, o séase, que cada vez que un jugador mete la pelota en el cesto, mediante una jugada realizada por medio de combinaciones vale dos puntos, y un punto cuando este es proproducto de una penalidad conque se castiga al contrario por cualquiera de las infracciones a que ello da lugar en las cláusulas del reglamento.

El partido se compone de dos tiempos de veinte minutos cada uno, con diez de descanso, prolongándose en caso de empate hasta que uno de los contendientes logre sacar ventaja.

Hechas estas notas aclaratorias para mejor comprensión de los que sean espectadores del gran juego de hoy entre las selecciones de La Palma y Tenerife, hacemos un llamamiento a todos los deportistas en general a que vean y juzguen las bellezas del basket-ball.

La selección de La Palma viene precedida de gran fama, y el juego que se ha de desarrollar ha de agradar a todos.

DEL MOMENTO

En la natación se ha dado un «caso»

No queremos "nadar" en ese pleito que se ha suscitado entre el C. N. Balneario de Tenerife y el C. N. Metropole de Las Palmas. Ni tampoco queremos ganar un "record" con esta croniquilla.

Pero sí conderamos una obligación exponer nuestro juicio ya que, en otras circunstancias, se nos tildaba como elementos "perturbadores", cuyos actos iban siempre—según los de allá—encaminados a envenenar el ambiente deportivo, entorpeciendo unas relaciones entre Las Palmas y Tenerife.

Digamos sinceramente que el pleito surgido tan inopinadamente nos alegra. Tenemos muchos motivos para ello. Generalmente hemos dado demasiada importancia a la vecina isla en todo aquello que oliera a deporte. "Ellos son mejores, tienen más voluntad y espíritu de sacrificio", etc.

Y siempre, por lo general, cuando llega la hora de demostrar todo eso que no reconocemos de "espíritu de sacrificio y más voluntad, etc." se ahogan en un dedal de agua. Tal es actualmente el caso de esa famosa carta, y la no asistencia a los campeonatos anunciados, a pesar de conocer los gastos y las transigencias y... todo.

Esa famosa carta del C. N. Metropole es curiosa por sus incongruencias. Ellos no pueden desplazarse, porque no tienen dinero; pero ellos corren con los gastos si el C. N. Balneario va a la piscina del C. N. Metropole a celebrar los campeonatos.

Y, con un poco de mal humorismo, ellos reconocen los gastos que se han hecho para colocar el puente—¡que consideran, desde luego, imprescindible para la celebración de unos campeonatos!—en la piscina local.

Pero es más, mucho más: ellos no quieren se vea "una actitud incomprensiva, pues nuestro deseo es que surja afición en toda la isla". ¡Qué grandes, Señor!

El mal de todo eso no es tampoco el extraño "déficit-deuda" que tienen. Lo que acontece es que, con ese "espíritu de sacrificio", no quieren quedar en una situación de inferioridad ante los modestos muchachos que practican la natación en Tenerife.

Por eso—no lo ocultan—dicen: "enviar un equipo mezquino que no represente dignamente a esta isla, no lo haremos nunca". ¿Cuándo estarán ellos en disposición de venir a Tenerife con un equipo que represente dignamente a su isla? Porque sería curioso conocerlo para los efectos oportunos.

Mas, nos imaginamos que en una situación de inferioridad ellos no vienen, aunque se deje entrever lo que se quiera con tal actitud, faltando a un compromiso y ocasionando los gastos que ha ocasionado.

Lo que no podemos admitir es que se diga que, para salvar el prestigio de su isla, se lleven los del C. N. Balneario los campeonatos sin disputarlos. ¿Qué concepto tienen los señores del C. N. Metropole de los deportistas tinerfeños?

×

Muchas cosas más nos sugieren los extremos de la famosa carta que no queremos seguir comentando. No terminaremos. Que cada aficionado juzgue el procedimiento.

Por nuestra parte repetiremos lo que ya en otras ocasiones hemos expuesto: "Un bello morir honra toda una vida". ¡Y ellos no han sabido hacerlo!

A. LLOMBET

¡Buenos días!

HANDICAP Y LA AFICION GALLEGA

Forzosamente tenemos que felicitar a "Handicap", cronista deportivo del "Faro de Vigo". Consiguió lo que se propuso hace muchos años: hacer de Vega, centro medio del Celta, un jugador "ídolo".

Primero lo impuso en las filas del Celta frente a los comentaristas. Algún ex-jugador tinerfeño conoce mucho de esta historia. Más tarde—¡oh, manes de las croniquillas!—lo "hace" internacional.

Pero no termina aquí la "influencia" del cronista deportivo del "Faro de Vigo". Hace una campaña buscando prosélitos para tributar a Vega un homenaje popular, de simpatías, ¡y lo consigue! El pasado día 5 se celebró. Y recibió el homenajeado muchas adhesiones de significados elementos deportivos.

Por eso nuestra felicitación, porque reconocemos el tiempo perdido pidiendo se haga cual o tal cosa y nadie nos ha hecho caso. No sólo a nosotros, sino a los demás compañeros locales...

¿Consecuencia de ello? Pudiera ser que "Handicap" se meta en un bolsillo de su chaleco a la afición de Vigo; o esa afición se deje impresionar por su cronista deportivo.

Y pudiera ser también, que nosotros no signifiquemos ni una tilde en la vida deportiva local. O que los llamados a recoger las modestas indicaciones de los cronistas tinerfeños no nos lean. Todo puede ser.

Por eso acaso envidiemos un poquito a "Handicap". Lo puede todo. ¡Hasta ser leído! Observando esto pensamos que es un consuelo para el compañero del "Faro de Vigo", que los clubs, Federación, etc., recojan sus indicaciones.

¿Que aquí no se hace? ¡Bueno! No en todas partes se halla "Handicap", ni tampoco clubs, Federación, etc., que "sepan" recoger las múltiples advertencias que le hemos hecho. Así están las cosas...

"Handicap": ¡Te envidiamos!

ELLE

El baño de mar y los niños

Precauciones sobre los baños de sol

Por el doctor APERT

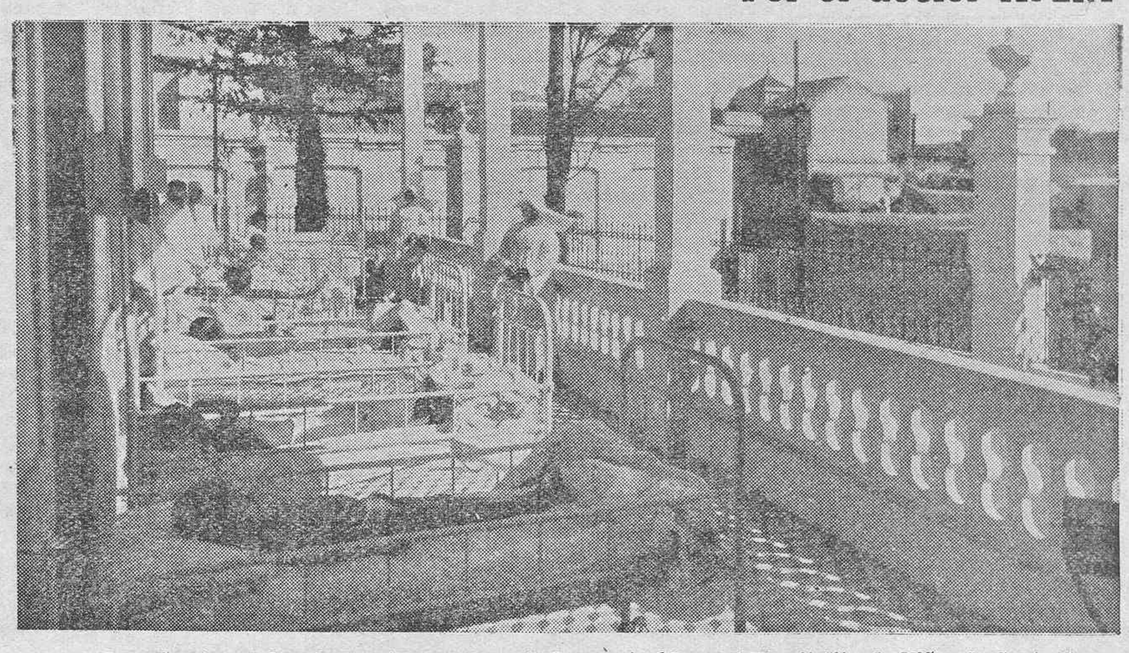

Pequeños tomando sol en la terraza con este fin construída en el Hospitalito de Niños de Santa Cruz

Los baños de mar vigorizan a los niños, lo cual no tiene nada de extraño, ya que el mar es el origen de la vida misma. Es en el mar donde los primeros seres vivientes aparecieron en los tiempos geológicos: hoy, todavía, está poblado de millones de seres: peces, moluscos, crustáceos, etcétera, se debaten en medio de las algas y otras plantas marinas; los animales terrestres, los volátiles mismos y aquellos que viven en aguas dulces recuerdan su origen marino. Su sangre, como bien lo ha demostrado Quinton, es una composición mineral semejante a la del agua del mar y las inyecciones subcutáneas de suero marino equivalen para ellos a una renovación de la sangre.

Así, los niños sanos que van al mar confirman y refuerzan su buena salud; los anémicos, linfáticos, ganglionares, experimentan mejorías a veces maravillosas, y los raquíticos, a su vez, reciben un apreciable beneficio.

Ahora bien; es interesante no generalizar el optimismo. El mar es excitante, sobre todo en las playas expuestas a grandes vientos de alta mar, siendo éstas contraindicadas para los niños nerviosos, que duermen mal, sujetos a los cólicos, a los vómitos, a las jaquecas, lo mismo que para los excematosos, para los que padecen de urticarias, para los convalecientes de coqueluche reciente, para los tosedores habituales. Aparte de estas excepciones, la influencia del mar en el organismo es magnífica.

Las playas abrigadas

Para los niños que están en la primera edad, los débiles, los impresionables, los delgados, habrá que preferir más bien las playas abrigadas. Pero cuando se trata de niños robustos, sanos de cuerpo y de espíritu, no hay que temer los vientos de alta mar, los oleajes y hasta las tempestades.

La benéfica acción de la estada a orillas del mar habrá que completarla con el baño de agua de mar. Los muy pequeños, que se hallan entre el segundo y tercer año de vida, podrán sumergirse muchas veces por semana en una bañadera que contenga agua de mar entibiada (35 grados), inmersión que durará unos pocos minutos al principio y podrá ir aumentándose después a cinco y hasta a diez minutos más adelante. A partir de tres o cuatro años, los niños podrán tomar su baño de mar frío.

Para quitarles el miedo a las olas

Los pequeños se atemorizan generalmente, más que nada del vaivén y la furia de las olas. Habrá entonces que empezar por hacerles tomar sus primeros baños en las depresiones donde el agua permanece en marea bajante y donde está algo entibiada por el sol; para estos niños los baños serán al comienzo de unos pocos minutos y los tomarán solamente en los días soleados. Es necesario hacer saltar al niño en el agua para que no se enfríe y en caso necesario friccionarlo y siempre secarlo completamente después del baño.

A partir de cinco o seis años

A partir de los cinco o seis años, el niño puede tomar el baño entre las olas, como el adulto, pero nunca más de un baño por día; los primeros baños serán muy cortos; después, si el niño sabe jugar en el agua, agitarse, saltar, querer nadar, salir y volver al agua, se puede, sin inconveniente, alargar la duración del baño, pero nunca pasar de cualquier manera de los quince o veinte minutos, sobre todo si la temperatura del agua y la exterior son bajas.

Los más grandecitos

Los niños ya más grandes podrán tomar baños más prolongados. Es necesario tener siempre en cuenta la fatiga del sujeto y su entrenamiento, contando que hace falta un período de unos ocho días de aclimatación para que los baños prolongados y repetidos no sólo puedan soportarse, sino que resulten saludables.

Al salir del baño débese friccionar todo el cuerpo con una toalla de esponja, no con el único objeto de secarlo totalmente, sino también para restablecer la circulación y que el organismo entre en calor. En cuanto a los niños muy gruesos, que tienen pliegues profundos formados por la grasa, interesa secar con cuidado todas las hendiduras de esos pliegues, donde la humedad pueda provocar sarpullido e irritación, siendo prudente, además, después de haber secado, empolvar bien con talco.

La exposición al sol

Algunos niños tienen la piel muy sensible, por lo cual no deben exponerse al rigor del sol cuando está todavía mojada por el agua del mar. La sal marina se precipita por pequeños cristales irritantes, y el calor del sol puede provocar la rubicundez de la piel, lo mismo que la formación de ampollas bajo la epidermis, la descamación de la piel y otras molestias sumamente desagradables.

La exposición al sol después del baño no debe, en fin, hacerse sino con prudencia, y los niñitos cuya piel fina se daña fácilmente deben abstenerse de esos baños. Los niños rubios son, desde este punto de vista, más sensibles que los morenos; éstos, en cambio, se pigmentan más rápidamente y la piel pigmentada soporta asoleamientos que hubieran sido imposibles y perjudiciales al principio de la estada a orillas del mar.

La primera semana, y tal vez la primera quincena, es un período de aclimatación, en que el beneficio obtenido tárdase en manifestar. Después de esto se tiene la ventaja de poder prolongar la estada hasta que el estío se va despidiendo, pudiendo los niños ya grandes y los adolescentes, entrenados durante los meses cálidos, continuar los baños de mar aun en el comienzo del otoño, que es cuando se han de interrumpir los baños de los niños pequeños.

Desde la tribuna

La infantilidad de los equipos infantiles

Desde que se inventaron los equipos infantiles—unos cuantos años después de la muerte de Herodes—he sentido torturadoras dudas sobre la exacta infantilidad de sus equipiers en miniatura.

A raíz de las exhibiciones de malabarismo balompedista, realizadas por el infantil Tenerife y su eterno rival el infantil Hespérides, ha ido en aumento la creación de "teams" infantiles, aunque la crisis de ahora ha restringido un poco la aparición de los niños precoces del balón esférico.

Hace tiempo, asistía yo con asiduidad a las competiciones de estos equipitos.

Una tarde competían en un campo el infantil X y el infantil Z.

Junto a mí, en una tribuna, naturalmente, una encantadora peque jaleaba al infantil Z. Y, más que al equipo en conjunto, al extremo derecho, que bautizaremos con un nombre raro—Paquito—para despistar.

El minúsculo, pero corpulentillo punta, sprintaba como un gamo junto a la línea de saque inmediata a nuestra tribuna. La niña le gritaba: ¡Centra, Paquito! ¡Córrela, Paquito! ¡Pásala, Paquito! ¡Chuta, Paquito!

Paquito no hacía nada de lo que su "petite" admiradora le aconsejaba, y cuando lo hacía le salía completamente mal.

Interviuvé a la niña: —Parece que eres una gran admiradora de ese pequeño extremo derecho.

—¡Sí que lo soy!

—¿Lo crees el mejor jugador sobre el terreno?

—¡Sí que lo creo!

—¿Vienes siempre a verlo jugar?

—¡Sí que vengo!

—¿Y por qué lo admiras tanto?

—¡Porque es mi padre!...

Desde entonces desconfío de la infantilidad de los equipos infantiles, pero no abrigo dudas sobre la precocidad de sus jugadores.—N.

Lawn-Tennis

Canarias en el I campeonato de España

Ya se conoce la designación de los jugadores que han de integrar el cuadro canario en el I Campeonato de España de Tenis por regiones que, como ya dijimos en otro artículo, se celebrará del 8 al 13 de agosto en los "courts" de la Sociedad de Lawn-Tennis de Santantander, que aceptó la organización de este campeonato por indicación de la Federación Nacional de Tenis. El Campeonato será disputado a estilo americano, de todos contra todos y cada encuentro se compondrá de un individual entre los dos primeros jugadores y un doble; y, en caso de empate, éste se resolverá con un partido individual entre los dos segundos jugadores.

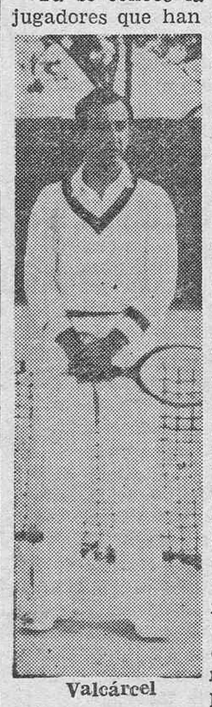

Valcárcel

Por Tenerife, la designación ha recaído en José Valcárcel, siendo su designación bastante justa, pues en estos últimos tiempos ha venido actuando con gran regularidad, llevándose el Campeonato del Club Náutico estos dos últimos años. Tiene una magnífica colocación de pelota y potente "drive" y excelente en las pelotas de medio campo. Su revés que hasta hace unos meses era bastante flojo, lo ha logrado afianzar en estos últimos tiempos. Por Las Palmas ha sido designado Juan Domínguez, ya conocido de nuestra afición. Es jugador de magnífico "drive" y excelente colocación y admirable en las pelotas de bolea y unido esto a un buen juego de red le hacen ser uno de los jugadores más completos de Canarias. No cabe duda, que se ha designado a los dos hombres que, por su historial y su magnífica forma en los últimos años, merecen el cargo de honor y responsabilidad de representar a Canarias en el susodicho Campeonato, formando una excelente pareja, que si no alcanzará resonantes triunfos, por lo menos dejarán bastante alto el tenis de nuestra tierra.

Para nuestros jugadores quizá pueda representar una desventaja el jugar en campo de tierra, pues en ésta el cortado adquiere un efecto mucho mayor que en el de cemento, aunque por otra parte tienen la ventaja de que, acostumbrados a jugar en el campo de cemento, donde el juego resulta mucho más agresivo, por la rapidez de bote de la pelota, en el de tierra llegarán mucho más fácilmente a ella por ser más lento el bote de la misma. Esperamos que nuestros jugadores allanen estos pequeños obstáculos, ya que sus propósitos son el marcharse con bastante adelanto, para así entrenarse en el mismo campo y amoldarse a él. Nuestros vaticinios son bastante optimistas, pues excepción hecha de Barcelona y Madrid, que cuentan con jugadores de primera línea, Canarias se halla a la par con las demás provincias, pudiendo quedar en un lugar bastante honroso si nuestros jugadores responden como deben responder.

Tanto a Valcárcel como a Domínguez deseamos una magnífica actuación, en beneficio de la afición y buen nombre deportivo de la isla.—J. M.

Futbol

AL PUERTO DE LA CRUZ

Hoy, domingo, se desplazará a dicha localidad el conjunto de esta capital S. C. Marino, para disputarse una copa con el Puerto Cruz, donada por ambos.

Este encuentro se celebrará en el campo del Peñón, y a continuación tendrá lugar un baile en honor de los excursionistas.

La excursión partirá de la Alameda de la Libertad a la una de la tarde, siendo el precio de ida y vuelta 3 pesetas.

A GUAMASA

—Esta tarde se celebrará en el campo del C. D. Guamasa un festival deportivo en el que se jugarán tres partidos de fútbol a las horas que a continuación se expresan:

A la una, los equipos Pancho Villa, de esta capital, y Reserva Guamasa.

A las 2 y media, los equipos Valle Guerra y A. C. Tacoronte.

A las 4, los equipos Arenas, del Charcón, y C. D. Guamasa.

A continuación se celebrará un baile en honor de los visitantes, que se-

El Arenas se alineará con Nino; Miguel, Rosendo; Gabriel, Antonio, Estévez; Pedro, Soria, Ramos, Paco, Ruperto.

La excursión partirá de la sociedad Arenas a las 2 de la tarde.

EN EL BALNEARIO

En la tarde de ayer comenzaron a celebrarse en la piscina del Balneario, los compeonatos regionales de natación, que, por ausencia de los clubs de Las Palmas, los disputarán únicamente los elementos del Club Natación Balneario local.

La jornada de ayer transcurrió muy tranquila, sin que la más leve brisa enturbiara el plácido entrenamiento que ayer se tomaron nuestros jóvenes nadadores. Bien es verdad que debido a resfriados, lucharon con desventajas los más destacados elementos. (¡Si se llegan a enterar los de Las Palmas!)

Esta tarde, a las cinco, se celebrará la segunda y última jornada.

Ministerio de Cultura 2010

INFORMACIÓN TELEGRÁFICA

PRIMERA HORA

El vuelo Manila-Madrid

Se dispensa un entusiasta recibimiento a los aviadores Calvo y Arnáiz

EL VUELO MANILA-MADRID.—LLEGAN A BARCELONA CALVO Y ARNAIZ

Barcelona, 11.—Los aviadores Calvo y Arnaiz, que realizan el vuelo Manila-Madrid, avisaron desde Marsella que llegarían a Barcelona a las diez de la mañana de hoy, sin tener en cuenta la diferencia de hora española.

Cuando llegaron a las nueve de la mañana no había nadie en el aeródromo de Prat de Llobregat.

Poco después acudieron a saludarles, con los oficiales de la Aduana, los representantes de la Compañía Lape.

Los aviadores comentaron festivamente el error que habían sufrido.

Charlando sobre las incidencias del vuelo dijeron que habían salido de Marsella a las siete de la mañana, con cielo bastante nublado.

Las dificultades principales conque han luchado durante el vuelo han sido de orden diplomático.

El aparato respondió bien en nueve mil millas de vuelo, pero sólo en tramitaciones aduaneras han perdido 27 días.

Al pasar sobre la India les sorprendió un gran temporal, rompiéndose el tanque de gasolina de la avioneta.

Después se vieron obligados a aterrizar en un desierto, y reparadas las averías del aparato, prosiguieron el vuelo, sin nuevos percances.

Se proponen permanecer un mes en España, recorriendo varias provincias.

El señor Calvo depositará flores en la tumba de su madre, en Barcelona.

OTROS DETALLES

Barcelona, 11.—A las 10 de la mañana llegaron al aeródromo de Prat de Llobregat las autoridades civiles y militares, para saludar a los heróicos aviadores.

La Compañía de Tabacos de Filipinas les entregó cinco mil pesetas como premio por el vuelo.

El Gobierno de la Generalidad les ofreció un banquete, que rehusaron por la necesidad de seguir inmediatamente el viaje para Madrid.

A la una y treinta y cinco minutos se elevó el aparato, aplaudiéndoles con gran entusiasmo la multitud que se había congregado en el aeródromo.

LA LLEGADA A BARAJAS.—ENTUSIASTA RECIBIMIENTO

Madrid, 11.19.—A las cinco de la tarde, una inmensa muchedumbre se hallaba reunida en el aeródromo de Barajas, esperando a los aviadores Calvo y Arnaiz, que realizan el vuelo Manila-Madrid.

Entre la concurrencia figuraban las primeras autoridades civiles y militares, el Ayuntamiento y representantes del Gobierno y el presidente de la República.

A la hora anunciada se divisó el avión, y después de dar una vuelta sobre el aeródromo, aterrizó sin novedad.

El momento fué de gran emoción, desbordándose el entusiasmo del público al tomar tierra el aparato.

La Banda Municipal ejecutó el himno filipino entre clamorosos aplausos de la multitud.

Los aviadores, abrazados entre el gentío, subieron a la terraza superior del edificio donde se les había preparado un "lunch".

El aviador señor Arnaiz se acercó al micrófono, diciendo que en nombre del pueblo filipino saludaba a España, que un día fué madre de Filipinas.

También habló el aviador señor Calvo. Su padre, coronel del Ejército, le abrazó en medio de una ovación imponente del público.

El alcalde de Madrid se acercó después al micrófono para corresponder al saludo de los aviadores, agradeciéndoles el abrazo que traían para el pueblo madrileño.

Seguidamente el Embajador de los Estados Unidos les felicitó por su hazaña, pronunciando un breve discurso en inglés .

Terminado el acto, los aviadores se dirigieron a Madrid en un automóvil del Ayuntamiento, marchando a descansar en un hotel.

Los periódicos publican esta noche extensas informaciones dedicadas al vuelo de los intrépidos aviadores, destacando el significado espiritual de su embajada, tan grata para España.

(N. de la R.—El aviador Calvo, hijo de un coronel del Ejército español, nació en Madrid en 1897, y es uno de los primeros aviadores que Filipinas tuvo. El título de piloto es del año 1919.

Arnáiz es hijo de otro militar español. Nació en 1910, en la isla de Negros, y es uno de los aviadores filipinos de más sólido prestigio.

La iniciación del vuelo de Calvo y Arnáiz tuvo un carácter señalado de aventura, pues salieron de Manila sin haber obtenido el permiso de vuelo sobre los distntos países que tenían que atravesar.

La avioneta fué adquirida en 10.000 pesos (unas 25.000 pesetas aproximadamente); tiene un año de antigüedad, y ha hecho antes de emprender el raid Manila-Madrid unas noventa horas de vuelo.

El modesto aparato en que vienen a España los aviadores Calvo y Arnáiz ha sido adquirido por ellos con sus ahorros al aviador norteamericano Kuceller).

OTRAS NOTICIAS

EL CONFLICTO DE LA CONSTRUCCION

Madrid, 11.16.—Al conversar con los periodistas, el ministro de Trabajo les comunicó que se han cumplido ciertos trámites en lo referente al conflicto de la construcción, esperando que el lunes se reintegrarán al trabajo los afiliados a la U. G. T.

Añadió que si así no lo hicieran el Gobierno hará cumplir la disposición ministerial recaída en el asunto.

Con respecto a la huelga del ramo de la madera, el señor Lluhí se mostró optimista, manifestando que los patronos y obreros habían anunciado que interpondrán recursos contra el fallo del Jurado Mixto, los cuales serán resueltos el miércoles por el Ministerio del Trabajo.

Manifestó también el ministro que si el lunes no se reintegrasen al trabajo los ugetistas del ramo de la construcción, quedarán desautorizadas las minorías parlamentarias socialista y comunista y el Comité ejecutivo de la U. G. T.

UNA NOTA DEL PARTIDO SOCIALISTA

Ha celebrado nuevamente reunión la Comisión ejecutiva del Partido Socialista.

Terminada la reunión se facilitó a los periodistas una nota en la que se dice que cambiaron impresiones sobre la situación política.

Estiman que dadas las circunstancias especiales del momento actual precisa que todos los elementos del partido estén atentos para evitar las maniobras de ciertos sectores del proletariado.

También examinaron los conflictos sociales, especialmente el de la construcción, mostrándose complacidos de la posición de la U. G. T. y esperando que se mantenga desde ahora mayor disciplina.

EN HACIENDA

El señor Méndez Aspe, subsecretario de Hacienda, dijo a los periodistas que el ministro se muestra satisfechísimo de la emisión de bonos del Tesoro.

Añadió que se ha ultimado el dictamen sobre contribución por rústica, faltando pequeños detalles.

Dijo que en el Consejo se examinó la reforma de la Ley del Timbre, que quedará ultimada en la nueva reunión.

Agregó que el señor Ramos llevará al próximo Consejo la reforma del impuesto de Derechos reales.

Dijo también que el último Consejo había autorizado al señor Velao para presentar un proyecto de reconocimiento de los derechos absolutos de los ferroviarios reingresados, para ocupar los puestos que tendrían si no hubiesen cesado.

Por último, manifestó que habían acordado también que las concesiones administrativas de servicios públicos de Transportes por carreteras no pueden ser objeto de embargo ni subasta judiciales en autos ejecutivos, así como tampoco los vehículos adscritos a esas concesiones.

EN EL MINISTERIO DE ESTADO

El señor Barcia fué cumplimentado por el Embajador de Cuba, el Encargado de Negocios de la Argentina y el auditor de la Nunciatura.

El ministro habló con los periodistas del asunto Madariaga, diciendo que se ha puesto en claro que la nota dirigida a los países neutrales por el señor Madariaga fué inspirada en su criterio personal, coincidiendo con los puntos de vista que había expuesto ante el ministro de Estado en anterior ocasión.

Lamentóse el señor Barcia de verse privado de la colaboración de hombre tan prestigioso, que prestó a la nación eminentes servicios.

Insistió en hacer resaltar la valía del señor Madariaga, dedicándole grandes elogios.

Dijo por último que había recibido una nueva nota del señor Madariaga, encomiando la lealtad del señor Barcia, nota que ha sido facilitada a la prensa.

EN GOBERNACION

El señor Ossorio Tafall manifestó a los periodistas que el Comité central de Autonomía de Galicia elevó al Parlamento el Estatuto plebiscitario, último trámite que exige la Constitución.

Facilitó el subsecretario noticias de la solución de varias huelgas en diversas provincias.

EN COMUNICACIONES

El subsecretario, señor Valera, dijo que ha sido aprobado un decreto para otorgar en propiedad las peatonías y carterías rurales a los interinos que la sirven, mediante una prueba de aptitud.

Agregó que no tenía noticias del rumor recogido por un periódico de Barcelona sobre una proyectada huelga de Correos y Telégrafos, creyendo que tales rumores son falsos.

EN GUERRA

El señor Casares Quiroga fué cumplimentado en su despacho del Ministerio de la Guerra por los componentes del equipo hípico militar que participará en la Olimpiada de Berlín.

EN JUSTICIA

El señor Blasco Garzón anunció que el martes comenzará a discutirse la reforma de la Comisión Jurídica Asesora, a la cual se concede prioridad en vista de que ha sido aprobada la jubilación de jueces.

Agregó que no conoce el sentido del dictamen, pero acatará el criterio mayoritario de la Cámara.

Manifestó que la semana próxima leerá el proyecto de revisión de sentencias de los Tribunales sobre vagos y maleantes.

También leerá otro relacionado con la aprobación de las jubilaciones de jueces y magistrados.

Quedan por discutir la modificación de la jurisdicción militar y el proyecto de persecución de las actividades ilícitas.

Dijo por último el ministro que trabaja en la organización de la Inspección de Prisiones.

PROVINCIAS

LA HUELGA DE TRANSPORTES EN GRANADA

Granada, 10.—Desde hace cuatro días no se recibía correspondencia a causa de la huelga de transportes que se viene desarrollando.

Hoy fué conducida la correspondencia por fuerzas de Asalto.

LLEGADA DE NAUFRAGOS

Bilbao, 11.—Han llegado a Erandio 17 náufragos del vapor "Cinfor".

EL ADMINISTRADOR ESPAÑOL DE TANGER

Tánger, 11.—Hoy ha entrado en funciones el administrador español de la Aduana, que turnará con el administrador francés.

LA HUELGA MERCANTIL EN MALAGA

Málaga, 11.—Continúa desarrollándose la huelga de dependientes de comercio.

Los patronos interesaron del gobernador civil la libertad de algunos compañeros detenidos.

La primera autoridad les ofreció acceder a ello si antes abrían los comercios.

Algunas industrias abrieron custodiadas por la fuerza pública, pero sin embargo unos revoltosos rompieron las lunas de los escaparates de una tienda de bisutería establecida en la calle Nueva.

No se practicaron detenciones.

A las dos de la tarde fueron puestos en libertad los patronos.

HOJAS CLANDESTINAS

León, 11.—Han sido repartidas unas hojillas clandestinas aconsejando desobediencia a las órdenes del gobernador civil.

Se solicita la cooperación de todos los obreros para gestionar que el Gobierno destituya al gobernador.

LA SITUACION SOCIAL EN ASTURIAS

Oviedo, 11.—Se han declarado en huelga las tripulaciones de los buques pesqueros.

El alcalde y el presidente de la Diputación han solicitado de la empresa de tranvías ceda mañana los coches para que los obreros puedan asistir a la romería de Colloto.

La petición se ha hecho en vista de que continúa la huelga de tranviarios.

Se han roto las gestiones que se venían haciendo para evitar la huelga de transportes.

Hoy salió conducido por la fuerza pública el automóvil correo.

SOBRESEIMIENTO DE UNA CAUSA

Barcelona, 11.—El Fiscal ha solicitado el sobreseimiento de la causa seguida por muerte de los hermanos Badía.

Se ha ordenado que sea archivado el sumario, de acuerdo con el juez instructor.

REGRESO DEL SEÑOR PI Y SUÑER

Barcelona, 11.—Ha regresado de Madrid el señor Pi y Suñer, mostrándose satisfecho de las gestiones que realizó en favor de los enlaces ferroviarios y construcción de escuelas.

RETRASA LA SALIDA PARA CANARIAS EL "VILLA DE MADRID"

Barcelona, 11.—Cuando se disponía a zarpar para Canarias la motonave "Villa de Madrid", la tripulación se declaró en huelga de brazos caídos.

Horas después se resolvió el conflicto, zarpando el buque.

DETENCION

Barcelona, 11.—La policía detuvo a un falangista, encontrándole documentación de Falange Española.

PASQUINES

Badajoz, 10.—Elementos derechistas llenaron todo el pueblo de Santos con pasquines en los que injuriaba al Parlamento.

Se practicó una detención, huyendo los restantes a la capital, donde los detuvo la policía.

Por falta de pruebas el gobernador ordenó la libertad de los detenidos.

Por esta resolución del gobernador dimitió el Ayuntamiento de Santos.

Para esta noche está anunciada una reunión de elementos de Izquierda Republicana, que tratarán de resolver el problema.

HALLAZGO DE ARMAS

Ciudad Real, 11.—El excursionista madrileño Aurelio Gutiérrez ha hecho entrega al alcalde de una pistola ametralladora y cuatro pistolas pequeñas, que encontró en el río.

El alcalde ha ordenado que se haga un minucioso reconocimiento en el lugar del hallazgo para ver si descubre nuevas armas.

LOCALES DESALOJADOS

León, 11.—El gobernador civil ha ordenado que sean desalojados los locales del "Diario de León" que desde hace veinte días habían sido ocupados por los obreros.

Los huelguistas habían colocado en la entrada de la Redacción de dicho diario un farolillo rojo con las iniciales Uhp.

Al intervenir la fuerza los obreros abandonaron el local sin resistencia.

DESTITUCION DE UN ALCALDE

Valladolid, 11.—El gobernador civil ha destituído al alcalde Villalar por ordenar que fuese declarada la huelga general y prohibir a los trabajadores del campo que salieran a sus faenas.

MUERTO POR UN TREN

Sevilla.—Comunican de Marchando que cuando el gañán de sesenta años, Cristóbal Narvaez, se dedicaba a colocar un collar encarnado a una vaca, se desmandó un toro que le empitonó, causándole la muerte instantánea.

COMENTARIO DEL DIA

La situación internacional

Inusitada actividad en las cancillerías. Conversaciones entre los gabinetes de Berlín y Viena. El pacto de "Los Cuatro" en sustitución del de Locarno

Madrid, 11.—Como un síntoma de la mediana garantía que las cláusulas del Covenant ofrecen a los Estados agrupados en la Sociedad de Naciones, después del significativo ejemplo del conflicto italo-abisinio, se observa una actividad inusitada en las cancillerías, girando todos los comentarios en torno al tema de los pactos e inteligencias bilaterales o plurilaterales.

Está, pues, sobre el tapete de la política internacional el asunto de las alianzas extraginebrinas, revelador de los anhelos de conciliación en unos países y de la necesidad de cooperación defensiva entre otros.

Cabe suponer, y ello constituye una nota optimista, que en lo futuro, para mayor garantía de la paz europea, quedará establecida una serie de compromisos entre los Estados, además de aquellos que se derivan de los Estatutos de la Liga.

×

Frente a los rumores de que en Montreux se llegará posiblemente a un acuerdo de ayuda mutuo entre Turquía y Francia, semejante al del pacto franco-soviético, surgen anuncios de elaboración de una cláusula conducente a la colaboración ruso-turca.

Los periódicos destacan, por otra parte, que se acentúa una mejoría en las relaciones austro-alemanas, evidenciada por las conversaciones que vienen manteniendo los Gabinetes de Berlín y Viena para ultimar un acuerdo entre ambas naciones.

La amistad de Alemania con Francia, si llega a condensarse en una alianza de cualquier carácter que sea, favorecerá seguramente la cooperación italo-germana, con lo cual mejorarán también los asuntos pendientes en la Europa central.

Comentándolo así, algunos diarios franceses apuntan, empero, el temor de que en la Conferencia locarniana formen un frente común Italia y Alemania, exigiendo una radical transformación del pacto de la Sociedad de Naciones, a base de la abolición de medidas coercitivas y de un reparto más equitativo de los territorios coloniales.

×

Se habla también, al mismo tiempo, de la reconstitución del pacto consuntivo de "Los Cuatro", establecido por acuerdo italo-franco-anglo-alemán, de 1933, en sustitución del de Locarno, reputándose como inconsistentes las negativas oficiosas.

A juzgar por las manifestaciones hechas en diversos periódicos por lo comentaristas del momento internacional, lo que más interesa a las cancillerías es la decidida colaboración italiana en los problemas pendientes.

Sin embargo, merece ser subrayada la frialdad conque la prensa fascista ha acogido la decisión británica de desmovilizar el Mediterráneo, pese a la importancia decidida de tal acuerdo.

De todos modos, es lógico presumir que el Gobierno italiano se verá satisfecho en sus aspiraciones por el espíritu de concordia manifestado por la Gran Bretaña y más tarde o más temprano contribuirá con las otras naciones a estabilizar definitivamente la paz europea.

EXTRANJERO

NUEVO PRESIDENTE

Panamás.—En las elecciones para elegir presidente de la República, triunfó el doctor don Juan Demóstenes, que ha tomado posesión ya del cargo.

LA ENFERMEDAD DE EDEN

Londres.—El secretario del Ministerio de Relaciones Extranjeras ha anunciado que el señor Eden tomará una semana de vacaciones por aconsejárselo los médicos, pues se encuentra delicado de salud, debido al exceso de trabajo en estos últimos tiempos con motivo de las reuniones en Ginebra.

Se recuerda que después de su viaje a Moscú, Varsovia y Berlín, el señor Eden ha trabajado normalmente 16 horas diarias.

Durante su ausencia ocupará el Ministerio de Relaciones Extranjeras el Lord del Sello Privado.

OLA DE CALOR

Nueva York.—La ola de calor ha producido hasta ahora, según una estadística publicada, ciento sesenta muertos.

El Gobierno facilitará auxilios económicos a los agricultores de numerosas regiones.

Los efectos del calor han sido tales, que el pavimento de muchas calles se ha agrietado, trabajando en su reparación numerosos equipos obreros.

EL REY BORIS EN ITALIA

Roma.—Ha llegado el rey Boris de Bulgaria, acompañado de un pequeño séquito.

Su estancia en Roma será corta, permaneciendo como huésped de la familia real italiana.

ROOSEVELT, ARBITRO DE UN CONFLICTO

Wáshington.—El presidente de la República, señor Roosevelt, ha anunciado que acepta el cargo de árbitro en el conflicto que actualmente sostienen el Perú y el Ecuador.

FESTEJANDO EL DIA DE LA CONSTITUCION

Moscú.—Con motivo del día de la Constitución desfilaron nutridas representaciones de todas las actividades del deporte, y 2.500 paracaídas.

Seis mil manifestantes desfilaron armados con bayoneta calada. El desfile duró cuatro horas, terminando con bailes, pruebas de gimnasia, partidos de fútbol y otras demostraciones atléticas.

Stalin presenció el desfile desde el monumento de Lenin.

LOTERIA

En el sorteo de la lotería verificado hoy, correspondieron los primeros premios a los números y localidades siguientes:

Primer premio, 27.539, en Manacor, Cádiz, Jerez y La Línea.

Segundo premio, 7.911, en Oviedo, Madrid y Carcagente.

Tercer premio, 30.519, en Barcelona.

Cuarto premio, 36.247, en Barcelona.

Quintos: 36.895, 36.840, 17.029, 9.340 31.855, 23.401, 8.345, 143 y 33.702.

PREMIADOS EN TENERIFE

4.704, 9.789, 23.426, 24.749, 9.971, 18.246, 2.946, 266, 6.345, 490, 1.383, 3.961, 7.329, 969, 8.398, 10.577, 10.592, 704, 10.705, 12.451, 12.997, 18.964, 19.448, 22.165, 22.472, 22.483, 22.901, 4.227, 25.305, 4.703, 1.216, 7.069, 7.257, 8.069, 1.854, 18.802, 22.211, 22.476, 22.728 y 23.301.

BOLSA DE MADRID

INFORMACION DEL BANCO HISPANO AMERICANO

Cierre del día 11 de julio

Libras esterlinas, máximo	36'85
Libras esterlinas, mínimo	36'75
Francos Franceses, maximo ...	48'45
Francos Franceses, mínimo ...	48'35
Dólares, máximo	7'32
Dólares, mínimo	7'30
Liras, máximo	59'30
Liras, mínimo	59'10
Francos Suizos, máximo	239'50
Francos Suizos, mínimo	239'25
Francos Belgas, máximo	24'85
Francos Belgas, mínimo	24'75
Reichsmark, máximo	2'965
Reichsmark, mínimo	2'945
Florines, máximo	5'60
Florines, mínimo	4'98
Coronas Checas, máximo	30'80
Coronas Checas, mínimo	30'60
Coronas Suecas, máximo	1'91
Coronas Succas, mínimo	1'89
Belgas, máximo	124'25
Belgas, mínimo	123'75

Sus comidas pueden quedar más sabrosas usando los azafranes

"Carmencita"

De venta en todos los buenos establecimientos de víveres.

Taller alemán de Relojería

P. ENRIQUE HERZOG

ARREGLOS DE MAQUINAS DE ESCRIBIR, FONOGRAFOS Y TODA CLASE DE MAQUINAS DE PRECISION

GARANTIA, PRONTITUD, ECONOMIA.—Candelaria, 28. Santa Cruz de Tenerife

ZANZIBAR

(NUEVA DIRECCION)

A las 7 de la tarde, gran TE DANSANT con exhibiciones de baile de la colosal pareja,

LINA AND SANTI

CARIOCA— TANGO—VALS

Gran orquesta americana. Bellas mujeres.
Por la noche, a las 10, BAILE DE COLORES
No falte hoy a ZANZIBAR.

Dr. Leocadio López González

ESPECIALISTA

APARATO DIGESTIVO: (ESTOMAGO ,INTESTINOS, HIGADO)
NUTRICION: (DIABETIS, OBESIDAD, DELGADEZ).
TRATAMIENTO MEDICO DE LAS HEMORROIDES
RAYOS X — TERAPEUTICA POR LAS ONDAS ULTRACORTAS — METABOLISMO BASAL
Consulta de 10 a 12 y de 4 a 6. Capitán Galán, 49.--Teléfono, 5-6-0
SANTA CRUZ DE TENERIFE

Club Unión de Tenerife

CONVOCATORIA

Por la presente se cita a todos los socios de este Club, para una Junta general extraordinaria, el martes, día 14, a las nueve de la noche.

Dada la importancia de algunos de los asuntos a tratar se ruega la más puntual asistencia.

El secretario, Felipe Martín.

Ministerio de Cultura 2010

La Prensa

DE ANOCHE

Firma presidencial

SOBRE EL ESTATUTO VASCO

Madrid, 11.—Firmada por los señores Calvo Sotelo, Gil Robles y Cid se ha presentado una proposición solicitando el envío por las Diputaciones vascas de documentos relacionados con la parte financiera y fiscal del proyectado Estatuto.

También se piden datos de los servicios estatales para evaluar las cantidades que percibiría el Estado si se aplicara a las provincias vascas iguales impuestos que rigen en el resto del territorio.

EL CONGRESO DE CIENCIAS QUE SE CELEBRARA EN TENERIFE

Prosiguen con gran actividad los preparativos para el Congreso de Ciencias Naturales que se celebrará en Tenerife el próximo mes de septiembre.

Anteayer se reunió la sección de Ciencias Naturales, bajo la presidencia de don Eduardo Hernández Pacheco, asistiendo gran número de naturalistas españoles, todos los cuales enviarán al Congreso interesantes trabajos.

Entre éstos figuran dos de los señores Huget del Villa y Cuatrocasas, tratando de Canarias.

PLANES PARLAMENTARIOS

Se sabe que el Gobierno mantiene el propósito de aprobar antes de las vacaciones parlamentarias varios proyectos agrarios, entre ellos el de Arrendamientos rústicos: así como algunos otros de Hacienda y Justicia.

DESANIMACION EN EL CONGRESO

Durante toda la tarde estuvo desanimadísimo el Congreso.

El tema de los comentarios entre los escasos diputados que concurrieron fué la nota facilitada por la Ejecutiva del Partido Socialista.

También se habló de la dimisión presentada por el representante de España en Ginebra, don Salvador de Madariaga.

OTRA HUELGA

Se ha hablado mucho del conflicto iniciado hoy por los conductores de camiones-tanques de la Campsa, esperándose que el Gobierno solucione el problema rapidamente.

TOMAS DE POSESION

Hoy tomaron posesión de sus cargos el director de Marruecos y Colonias, el secretario técnico y el jefe de la sección administrativa, señor León, Nombela y Castro, respectivamente.

El subsecretario de la Presidencia, señor Esplá, pronunció un breve discurso, expresando la satisfacción de darles posesión de los cargos y volver a la aureola de prestigio que disfrutaban, para seguir defendiendo los intereses de la nación y la confianza que el Gobierno deposita en ellos.

Los nuevos funcionarios prometieron excederse en el cumplimiento del deber.

LO QUE DICE EL PRESIDENTE DE LA PATRONAL DE CONSTRUCCION

El presidente de la Patronal de Construcción ha manifestado que el lunes se abrirán todas las obras para que no se dude del deseo que tienen los patronos porque termine el conflicto.

Añadió que de no reanudar los obreros el trabajo espera que el Gobierno cumplirá la promesa de anular el laudo dictado, volviendo a regir las antiguas bases.

PRICE

GIMNASIO

HALLAZGO DE ARMAS Y MUNICIONES

El director general de Seguridad ha manifestado que se efectuó un registro en el local de la calle del Marqués de Riscal, 1, donde estuvo instalada Falange Española y que ahora lo ocupa el Centro Tradicionalista.

Se encontraron armas y municiones.

DECLARACIONES DEL JUEZ QUE ENTIENDE EN LOS SUCESOS DE YESTE

Por los sucesos de Yeste hay 29 procesados, once de los cuales se hallan en libertad condicional.

El juez que instruye el sumario, señor Fontanes, ha manifestado que el 28 de mayo se registró una agresión contra la Guardia civil, la que no hizo uso de sus armas sino para repeler la agresión personal.

Está comprobado que los guardias fueron víctimas de atroces insultos.

Por enterrar a los muertos antes de practicárseles la autopsia, hay procesados dos médicos forenses.

Faltan solo las diligencias complementarias, que se harán en un laboratorio de Madrid.

El señor Fontanes anunció que ahora marchará a Sevilla, regresando a Yeste a fines de mes, para tomar declaración a varios testigos.

FIRMA PRESIDENCIAL

Madrid, 11.23.—Esta tarde fué facilitada a los periodistas la siguiente relación de los decretos firmados por el señor Azaña:

Nombrando Comisario en la Exposición de París a don Carlos Batlle.

Disponiendo que las concesiones administrativas de transportes por carretera no podrán embargarse ni subastarse judicialmente, ni los vehículos adscritos a dichas concesiones.

Reorganizando la Dirección e Inspección de Prisiones.

Modificando las gratificaciones al profesorado.

Aprobando créditos por valor de 1.262 millones para la prórroga de presupuesto durante el tercer trimestre.

GOBERNACION.—Decretos referentes al personal.

Proyecto para la construcción en Beniarjo, Valencia, de un edificio para cuatro escuelas.

Idem para otras en Málaga y Valladolid.

Ampliando el número de vocales de la Junta del Libro Español.

Nombramientos de consejeros de Sanidad.

Normas para la distribución de maiz durante el año 1936.

Regulando la exportación de tomates de Canarias.

Provisión de las vacantes de carteros rurales.

POR INSULTOS AL PRESIDENTE DE LA REPUBLICA

En la semana entrante se celebrará ante el Tribunal de Urgencia la vista de la causa seguida contra la señorita María Insausti Arizám.

Se le acusa de que al pasar el coche del presidente de la República por la calle de Olózaga, con dirección a la Embajada francesa, donde se celebraba un acto al que había de asistir el señor Azaña, la citada señorita, que vive en el número 16 de la referida calle, desde el balcón dirigió insultos al jefe del Estado.

La policía de escolta procedió a la detención de la referida señorita, la cual no negó el hecho.

ULTIMA HORA EN GOBERNACION

Madrid, 11.24.—El subsecretario de Gobernación recibió a los periodistas a última hora de la noche, manifestándoles que según un telegrama del gobernador civil de Valencia, a las nueve y veinte de la noche penetraron cuatro fascistas, pistola en mano, en la Estación emisora de aquella capital.

Amordazaron al locutor y a otro empleado que estaban en el edificio y utilizaron el micrófono para hacer una apología del fascismo.

Seguidamente huyeron.

Momentos después el gobernador civil habló también por radio, desvirtuando lo que dijeron los fascistas y anunciando que había adoptado precauciones para evitar incidentes.

LO QUE DIJERON LOS FASCISTAS

Según las referencias que han recibido esta noche las agencias informativas, los fascistas que se incautaron del Estudio de Unión Radio de Valencia, dijeron lo siguiente:

Falange Española ha tomado militarmente la emisora Radio-Valencia y los teléfonos.

Mañana estarán también en su poder todas las emisoras y centros de comunicaciones de España.

Al oirse la proclama en los centros republicanos y obreros se lanzó el personal a la calle, dando vivas a la República.

UN MANIFIESTO DE LA C. N. T. EN GRANADA

Dicen de Granada que el comité de Transportes de la C. N. T. ha lanzado un manifiesto en el que dice lo siguiente:

El laudo para solucionar la huelga de tranviarios ha sido una componenda hecha por los políticos de todos los frentes.

La C. N. T. de Granada no irá a ningún movimiento con la U. G. T. mientras sea ésta controlada por el Partido Socialista.

UN INTENTO DE ESTAFA

Dicen de Gijón que ha desaparecido el maquinista del vapor "Virgen de la Cinta", Francisco Alzada.

Estaba interesado en el barco y para cobrar el seguro intentó echarlo a pique, barrenando las bodegas.

Los tripulantes descubrieron la maniobra, momento en que el maquinista se arrojó al mar, creyéndose que haya perecido ahogado.

El propietario del barco, Eugenio Larrahondo, ha sido detenido por hallarse complicado en el asunto.

Restaurant Gran Casino

ALMUERZO

MENU

ENTREMESES VARIADOS
HUEVOS A LA FLAMENCA
ARROZ ABANDA
ROSBIF A LA INGLESA
MANTECADO VAINILLA
FRUTAS DEL TIEMPO

CENA

CONSOME PRINTANIER
FILETES DE MERLUZA BEREY
ESPARGOS POLONESA
ENTRECOTE METRE HOTEL
CREMA AL CARAMELO

Precio de estos cubiertos 5 pesetas.

Ultimas noticias

El acercamiento austro-alemán

LAS HUELGAS EN FRANCIA

Avignon, 11.—Se ha declarado la huelga general por solidaridad con los obreros de la construcción que se hallan en paro desde hace varios días.

Los huelguistas obligaron a cerrar a los comercios, rompiendo las lunas de muchos escaparates.

Los comerciantes se reunieron para protestar y marcharon hacia la Prefectura cantando la Marsellesa.

En el trayecto se cruzaron con un grupo de obreros que cantaba la Internacional. Estos y la policía cargaron contra los comerciantes.

Momentos después los huelguistas asaltaron un comercio, saqueándolo, sin que la policía interviniera.

EL ACUERDO AUSTRO-ALEMAN

Roma, 11.—Los informes referentes al acuerdo austro-alemán para un pacto de paz no han causado ninguna sorpresa en Italia.

Considérase como indicio de un próximo acuerdo entre Alemania e Italia, creyéndose también que el acuerdo austro-alemán significará un gran cambio para la política de Europa.

SE DESMIENTE UNA PROXIMA REUNION DE HITLER Y SCHUSCHNIGG

Viena, 11.—Ha sido desmentido que Hitler y Schuschinigg se reunan en breve para sellar el acuerdo entre ambos países.

Han discutido el asunto, sin llegar a acuerdos concretos.

Parece que ambos reconocen ilegal el movimiento nacionalsocialista en Austria, suponiéndose que Hitler desautoriza a sus discípulos en Austria.

COMO SE VE EL ASUNTO EN FRANCIA

París, 11.—Con respecto al acuerdo austro-alemán existe la creencia de que Italia ha incrementado el acercamiento entre Alemania y Austria, aunque se supone que el asunto no tenga amplias ramificaciones en Europa.

LOS TERMINOS DEL PACTO

Viena, 11.—Según los términos del pacto, Hitler reconoce que los protocolos firmados por Roma deben ser base de la política extranjera en Austria, equivaliendo a reconocer el pacto militar austro-italiano, garantizando ésta la independencia de Austria.

El Gobierno ha facilitado un comunicado que dice:

Alemania reconoce la soberanía de Austria, apreciando ambos Gobiernos que sus problemas son de orden interior en cada país, no debiendo mezclarse ninguno en los asuntos del otro.

Se discutirán muchas cuestiones, no figurando entre ellas la restauración de los Habsburgos ni la amnistía de los nazis austríacos.

Desde ahora los alemanes residentes en Austria podrán llevar la cruz svástica y ondear la bandera alemana en el interior de los centros alemanes, y la cruz en la Legación alemana en Viena.

SE AMPLIA LA BASE DEL GOBIERNO AUSTRIACO

Viena, 11.—El canciller ha nombrado ministro de Relaciones Exteriores al doctor Guido, y ministro sin cartera al profesor Glaise, ensanchando así la base del Gobierno.

EL AUMENTO DE LA FLOTA BRITANICA

Londres, 11.—Sir Samuel Hoare ha manifestado que se reconstruirá rápidamente la flota de guerra británica, para ir donde sea preciso, venciendo todas las dificultades que se presenten.

Advierte que en caso de guerra la nación moriría de hambre en seis semanas, cortándosele las comunicaciones marítimas.

Dolores de cabeza

pueden ser debidos a muy diversas causas. Consulte a su médico pués solo él las podrá determinar y curar, pero para un alivio inmediato del dolor tome el Veramon, que es completamente innocuo, no ataca al corazón, no causa ardores ni sensación de calor.

VERAMON

Tubos de 10 y 20 tabl, sobre de 2 tabletas

Casa del Pueblo

U. G. T.

Anoche fué firmado el Pacto colectivo de la sección de "Víveres al por mayor."

Ante el señor Delegado del Trabajo ha sido firmado en la noche de ayer el Pacto colectivo presentado por esta Sección para su discusión, habiéndose alcanzado con el mismo importantes mejoras para la dependencia de este ramo, consiguiéndose con él, no solamente las mejoras materiales de sueldos, etc., sino también elevar el nivel moral de los empleados, mejorando las condiciones de trabajo.

Entre los articulos más importantes de las mismas existen los siguientes:

El personal de ambos sexos será retribuído con arreglo a las siguientes escalas de sueldos:

Encargado de mostrador, sueldo inicial, pesetas 650.

Con más de 10 años de servicio, pesetas 700.

Con más de 20 años de servicio, pesetas 750.

Encargado de depósitos, sueldo inicial, pesetas 450.

Con más de 10 años de servicio, pesetas 500.

Con más de 20 años de servicio, pesetas 550.

Empleados viajantes, pesetas 600.

(En los viajes a las islas tendrá un 15 por ciento de dietas sobre el sueldo.)

Empleado de mostrador, sueldo inicial hasta un año, pesetas 175.

Desde 1 a 3 años de servicio, ptas. 250.
Desde 3 a 5 años de servicio, ptas. 300.
Desde 5 a 8 años de servicio, ptas. 350.
Desde 8 a 10 años de servicio, ptas. 425.
Desde 10 años en adelante, ptas. 475.

La jornada de trabajo en todos los establecimientos de víveres al pormayor será de 44 horas semanales, abriéndose a las 8 de la mañana y cerrándose a las 6 de la tarde; a excepción del sábado que solamente se trabajará hasta las 12.

Todo el personal de víveres al pormayor disfrutará de una vacación anual retribuída y obligatoria con la siguiente escala:

De 1 a 10 años de servicio 15 días consecutivos.

De 10 años en adelante 20 días consecutivos.

Se establecen además escalas de indemnizaciones para los casos de despidos justificados e injustificados. Se fija, además, un sueldo extraordinario en Navidad.

PERDIDA

Se ruega al chofer de un auto que hizo viaje ayer desde Las Arenas a Santa Cruz, en el que quedó olvidado un maletín con documentos y valores, se sirva devolverlo en San Francisco Javier, 18, donde se le gratificará.

RHUM NEGRITA
BARDINET · BORDEAUX

PRICE

CULTURA FISICA

Sebastián Alvarez Castro

MEDICO

Ex interno del Hospital de Niños, ex interno y ex médico de guardia del Hospital Clínico de la Facultad de Medicina de Barcelona.

Enfermedades de la infancia.

Medicina general. Rayos X.

Carrera, 11. Teléfono 1565. La Laguna

Avisos para visitas en Santa Cruz, Fermín Galán, 24, farmacia de I. Alvarez, teléfono 264.

Vida judicial

Ante el Tribunal de Urgencia

En la mañana de ayer compareció ante el Tribunal de Urgencia Manuel Evora, para responder de un delito de tenencia de arma de fuego, por el que fué procesado en causa seguida en el Juzgado de la Orotava.

El Ministerio público, representado por el teniente fiscal, señor Cobelas, mantuvo sus conclusiones, que elevó a definitivas en el acto de la vista.

El abogado defensor, don Sebastián Castro, no prestó su conformidad a la tesis de la acusación pública.

Sumarios

El Juzgado de La Laguna incoa sumario por el delito de injurias a Juana Hernández, hecho que se atribuye por ésta a María Díaz Martín.

El Juzgado de Granadilla tramita sumario por lesiones menos graves que sufre el vecino de Charco del Pino, Erasmo Delgado y Delgado, de lo que se acusa a un hijo político de éste último, llamado Rafael José Muza.

El Juzgado de Icod sigue sumario por lesiones graves que sufre la joven de 16 años, Angelina González Luis, hecho ocurrido en su domicilio en La Vega.

Sentencia en un recurso

El Tribunal provincial de lo contencioso administrativo ha dictado sentencia en el recurso interpuesto por don Fernando Dorta Luis, contra acuerdo del Ayuntamiento de la Orotava, que lo destituyó del cargo de primer maquinista del Servicio Eléctrico municipal.

Por dicha sentencia el Tribunal, apreciando que no procede el recurso de anulación que se ha seguido, sino el de plena jurisdicción, desestima el referido recurso formulado por el señor Dorta Luis, absolviendo a la Administración de la demanda contra ella formulada.

De Las Palmas

De un crimen

Según el dictamen emitido por los médicos forenses que practicaron la autopsia al cadáver de José Alonso Falero, éste murió a consecuencia de un derrame cerebral producido a causa de los numerosos golpes que recibió.

El juez de Instrucción ha dictado auto de prisión contra Deogracias Rodríguez, Luciano Rodríguez y Sebastián Reyes, los cuales han ingresado en la Cárcel, como supuestos autores del crimen cometido en la persona de José Alonso Falero.

Los socialistas

En la Agrupación Socialista de Las Palmas celebró una reunión para tratar de la circular que presentó la Ejecutiva Nacional del Partido, referente a la celebración o no del Congreso extraordinario del mismo.

Asistió el diez por ciento de los afiliados, votando a favor de la celebración del Congreso ochenta y uno; cuatro en contra y dos en blanco.

La votación se llevó a efecto después de un largo debate.

Manifiesto

Los obreros que trabajan en las obras del Manicomio han publicado un manifiesto explicando los motivos de la huelga que sostienen, siendo el principal el que no se quiere emplear mosáicos en los pisos, lo que perjudica a los mosaístas, aumentando el paro obrero.

De un impuesto

El Comité de Las Palmas del Partido Comunista ha publicado un manifiesto protestando del impuesto de cinco céntimos en todos los trayectos de las guaguas del Puerto a Las Palmas, lamentándose de que recaiga directamente sobre la masa trabajadora.

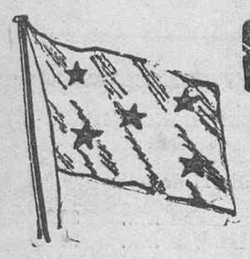

Chargeurs-Réunis

Servicio frutero a Francia
Carga general.--Pasajes

PROXIMAS SALIDAS

PARA DIEPPE

Vapor "BETANCURIA" ..... 20 de julio
Vapor "SAN CARLOS" ..... 10 de agosto

PARA BURDEOS Y NANTES

" "SAN MATEO" ..... 7 de julio
" "KOLENTE" ..... 24 de julio
" "SAN MATEO" ..... 29 de julio

PARA BURDEOS

" "ASIE" ..... 3 de julio
" "JAMAIQUE" ..... 3 de agosto

PARA LA COSTA OCCIDENTAL DE AFRICA

" "JAMAIQUE" ..... 2 de julio
" "BRAZZA" ..... 23 de agosto

Para informes: HARDISSON HERMANOS.--Villalba Hervás, (antes Tigre), 1.

NUEVA REBAJA DE PRECIOS

Carbón de cock

DE INMEJORABLE CALIDAD, LO VENDE ESTA FABRICA DE GAS.

Ptas. 55'00 tonelada, y
" 3,00 el quintal, puesto en fábrica

SE ADMITEN REVENDEDORES
DESPACHO: FABRICA DE GAS CALLE LA REGLA

Gran Verbena

ESTA NOCHE, A LAS 10, EN LAS CANCHAS DE TENIS DEL HOTEL QUISISANA, Y A PETICION DE NUMEROSO PUBLICO.

PRECIOS POPULARES: CABALLEROS, 3 PESETAS.—SEÑORAS Y SEÑORITAS, GRATIS.

A BENEFICIO DEL HOSPITAL DE NIÑOS.

¿Camisas y corbatas de novedad?

CAMISERIA LONDRES.--Norte, 21

USTED mismo y su PERSONALIDAD quedarán reflejados en SU CARTA.

Esta última surtirá siempre excelentes efectos, si su máquina de escribir es la de la marca

ERIKA

ENRIQUE SIEMENS

Puerta Canseco, 5

OCTAVIO HERNANDEZ OTAZO

Fermín Galán, 43

SANTA CRUZ DE TENERIFE

Ministerio de Cultura 2010