AÑO XXIV.—NUMERO 9.344

Jueves, 23 de agosto de 1934.—Santos de hoy: San F. Benicio. Santos de mañana: San Bartolomé. El Sol sale a las 5'36; pónese a las 6'38. La Luna sale a las 5'40; pónese a las 3'45. Temperatura máxima: 28'6. Mínima: 21'4.

La Prensa

JUEVES, 23 DE AGOSTO DE 1934

OFICINAS: VALENTIN SANZ, NUMERO 15

DIARIO DE LA MAÑANA.--SANTA CRUZ DE TENERIFE

FRANQUEO CONCERTADO.-- APARTADO 97

Hace falta que la fe creadora vuelva a predominar como lo hizo en todas las grandes épocas. Las masas obscuras lo comprenden ya; lo comprenden mejor que las gentes cultivadas.

KEISSERLING

Comentario del día

LA VENTOLERA

Si a cualquier ciudadano, en plan de broma o en trance de seriedad, con los sesos en papilla inservible o en buen punto, le diese la ventolera por colocarse en mitad de la calle gritando que hay que ser honrado para merecer la confianza pública, aunque en realidad su intención fuese en sentido opuesto a las palabras, a nadie se le ocurriría decir por todo comentario que ese hombre está solo, sino que procuraríamos, a despecho de la extravagancia, arrimarnos a él y adherirnos a su deseo. Tal vez por dentro sonriésemos un poquitín, al pensar que una cosa es ser honrado y otra muy distinta no serlo y empeñarse en sostener lo contrario. Pero no importa; cualesquiera sean nuestros actos, buenos hasta la anulación o malos hasta la sofocación, siempre tenemos derecho a decir que son los mejores y a mantener el dicho mientras los demás no hagan la demostración adversa.

Si al cualquier ciudadano le da prurito por afirmarnos que una política debe estar precedida y seguida de un ideal noble, de realización inmediata o remota; que hacer política en provecho propio no es acción loable; que es preciso arrinconar a los políticos antiguos, no tanto por lo que hicieron como por lo que puedan hacer, si no han sabido rectificar los procedimientos para que la vida pública en nada se parezca a lo anterior, y se dice, como ya se ha dicho de alguno, "ese hombre está solo", se ha cometido un error con enmienda difícil. ¿Está solo? Pues mucho peor para los que lo notan y no lo acompañan. Debiera estar acompañado. El buen parecer lo aconseja. En otro caso, con tal soledad se prueba que en España no somos capaces de movernos por afanes que acerquen la justicia a los que siempre la vieron de lejos, que toda política cuando no hace sus giros en torno al provecho personal es contraproducente, que los políticos con ideas y maneras de hace cincuenta años prevalecen sobre los que viven y sienten con la hora actual. Peor para todos si quien reclama honestidad política está solo Andando el tiempo, los que juzguen el momento presente darán mejor sentencia para quien hoy está solo que para aquellos que presumen de estar acompañados.

Quizás lo cierto sea muy distinto a la exposición que hacemos. Acaso nos empeñemos en decir que un hombre está solo y tanto lo miramos y tanto nos vamos acercando a él para convencernos de que únicamente le acompaña su sombra, que terminamos por formar corro y cuando el mismo solitario se da cuenta ve que tiene a su alrededor millares de ciudadanos y tras esos otros millares hasta convertirse en millones.

No conviene engañarse demasiado. La honestidad política será posible o no lo será, será un propósito utópico o algo que puede exigirse a rajatabla; pero que nos echemos a reír ante el primero que la reclame, carece de sinceridad. No llega a tanto nuestro excepticismo como para dejar sobre todos la injuria de que no son capaces de sentir en forma noble y desprendida. Y sin embargo, quien observe desde fuera sacará la impresión funesta de que es tan grande nuestro individualismo y de tal manera se ha pervertido, que no sólo desconfiamos unos de otros, sino que además, cuando alguno cede y pone confianza en alguien, los de al lado gritan: Apártate, ese es como todos.

Pero lo que "ese" pretende es la honestidad política y puede que él mismo no sea capaz de resistir los intentos de violación; mas si la quiere y la impone, aunque él ruede con los otros, qué nos importa. Aquel médico que prohibía a sus clientes el uso de bebidas alcohólicas y él daba fin a su vida en la cama de un hospital, víctima del "delirium tremens", era un médico inteligente y concienzudo. Su vida era lo de menos; lo importante era la vida que los otros pusieron en sus manos.

JACINTO TERRY.

Asuntos de la Isla

Destrozos en los montes

Hemos de confesar que ningún tema puede sernos más desagradable que éste. Nos duele decir que en Tenerife hay todavía hombres capaces de adentrarse, hacha en mano, por los umbrosos senderos del monte y segar sigilosamente los robustos gajos de los árboles añosos y las vibrantes ramas de los jóvenes arbustos. Sin embargo, el hecho censurable parece ser cierto. A nuestra Redacción han llegado escritos de personas solventes que así lo aseguran. En uno de esos escritos hace su autor las siguientes afirmaciones:

"El hombre, en vez de constituirse en guardián del árbol, se constituye en su talador, como está ocurriendo hace tiempo en el monte de Tacoronte, donde el daño causado con motivo de las talas es incalculable. Sabemos que los guardas denuncian los daños producidos, con expresión del nombre de sus autores, pero tales denuncias, o no siguen su curso o no causan el efecto que sería de esperar."

"Del monte de Tacoronte salen las llamadas latas para tomateros, surtiendo de ellas a los pueblos de Tejina, Valle Guerra, Güimar, Arafo, etc., siendo raro que teniendo montes casi todos estos pueblos, del de Tacoronte se surtan."

Otra de las denuncias menciona las talas que se realizan o se han realizado últimamente en el citado monte de Tacoronte y en el de La Esperanza, asegurándose en ella que los daños causados en los árboles son muy importantes, según el autor del escrito ha tenido ocasión de comprobar personalmente.

También nuestro colega "El Norte", de la Villa de la Orotava, publica en su edición del martes último un artículo en el que se denuncian las grandes talas de brezos y escobones efectuadas en el lugar conocido por "Montaña Bermeja", de los montes del término municipal de aquella Villa.

Como se ve, la criminal actividad de los taladores, verdaderos piratas de la riqueza forestal, se ha recrudecido en los últimos tiempos, producida en parte, tal vez, por la tradicional ignorancia de los campesinos y en parte, también, por la actual penuria de los labriegos, cuya vida es harto mísera a causa de la honda crisis del agro tinerfeño.

Puede decirse que en Tenerife no han faltado quienes, dando prueba de un altruismo y de un amor al árbol dignos de todo encomio, hayan hecho tenaz y fructífera campaña en pro del arbolado, ponderando sus beneficios, ilustrando a todos sobre la importancia de mantener y aumentar nuestra riqueza forestal y excitando el celo de las autoridades en la protección de los montes públicos. Pero, así como dice un refrán popular que "no todo el monte es orégano", también puede decirse que no todas las inteligencias ni todas las sensibilidades son aptas para percibir ese noble sentimiento de amor al árbol, ni todos los encargados de su custodia y defensa ponen en el cumplimiento de su misión la buena voluntad que el cometido exige.

Precisamente ayer leímos en un diario de Las Palmas un editorial sobre la necesidad de emprender la tarea de repoblación forestal en aquella isla. Se habla allí de la campaña emprendida hace treinta años por el ilustre escritor don Francisco González Díaz en defensa del arbolado. Se alude a los beneficiosos efectos de aquella campaña, y se lamenta luego la indiferencia de los últimos tiempos en que la riqueza forestal ha ido perdiéndose poco a poco por falta de una visión certera del asunto y por falta de fe en los verdaderos patriotas.

Aquí también poco hemos hecho en ese sentido. Nuestra riqueza forestal si no ha mermado, por fortuna, en muchos sitios, tampoco puede decirse que haya mejorado grandemente en otros. Conservábamos denodadamente la que teníamos. Hasta nos hemos permitido el lujo de enorgullecernos de la belleza de unos montes, tales como el de La Esperanza, el de Las Mercedes, el de Aguamansa, el de Tacoronte, en cuya protección y fomento bien poco hemos puesto de nuestra parte. Pero, en fín, con estos montes contábamos ¡y ya es bastante poder contar con ellos!

Bien justificado está entonces que los buenos patriotas y los periódicos den la voz de alerta, si se descubre ahora que la integridad de esa estacionaria riqueza forestal de que nos enorgullecemos está siendo puesta en peligro por la audacia y la insensatez de unos cuantos taladores incapaces de respetar un tesoro que es patrimonio exclusivo de la isla.

Con lo dicho tienen bastante las autoridades para realizar las investigaciones que estimen oportunas a fín de comprobar la certeza de las denuncias formuladas, de las cuales nos hemos apresurado a hacernos eco en estas columnas, porque la gravedad del asunto merece toda clase de urgentes atenciones.

Hay que defender a nuestros montes del hacha implacable de los taladores.

Recordamos la estrofa recia y sonora de Antonio Machado: "El hombre de estos campos que incendia los pinares—y de su despojo aguarda, como un botín de guerra—antaño hubo raído los recios encinares—talado los robustos robledos de la sierra"...

¡Qué no pueda decirse jamás que el hombre de los campos de Tenerife sea el hombre de la estrofa del gran poeta español!

Asuntos locales

La urbanización del monte de "Las Mesas"

Ayer conferenció con el alcalde el ingeniero de Minas, don Juan Kindelán, que ha confeccionado un proyecto para la urbanización del monte de "Las Mesas."

El señor Kindelán anticipó al señor Martínez Viera algunos detalles de su iniciativa, que el alcalde acogió con todo interés.

Visita al Mercado y al Matadero

El alcalde, acompañado del concejal señor García Martín y del inspector de Veterinaria, hizo ayer una visita al Mercado, Pescadería y Matadero, para comprobar las denuncias que se le habían formulado.

El señor Martínez Viera recorrió detenidamente todas las dependencias de dichos establecimientos,apreciando muchas deficiencias que se procurarán corregir paulatinamente.

En el Mercado observó la falta de limpieza en todos sus departamentos, habiendo dado órdenes al personal del mismo para que sin pérdida de tiempo se lleve a cabo una labor eficaz de higiene y saneamiento.

Considera el señor Martínez Viera que la Plaza del Mercado resulta hoy insuficiente dado el crecimiento de población de Santa Cruz, imponiéndose la construcción de otros dos Mercados en distintas zonas de la ciudad, uno de los cuales podría establecerse en el barrio de Salamanca, y explotándolos, desde luego, el Municipio, que obtendría por estos servicios una renta bastante saneada.

También deja mucho que desear el funcionamiento del Matadero, sobre todo por lo que respecta al servicio de agua para su limpieza.

El concejal señor García Martín ha presentado al Ayuntamiento una proposición encaminada a corregir dichas deficiencias, que fué aprobada en la sesión de ayer.

El Parque de limpieza

De la visita al Parque de limpieza sacó el alcalde buena impresión.

Muy ordenados todos los servicios, que tienen una inspección asidua y eficaz.

Asociación Agrícola Provincial

La conferencia que había de dar en la tarde de ayer el Diputado a Cortes y presidente de esta Asociación, don Tomás Cruz García, sobre "El problema frutero y sus posibles soluciones", fué aplazada hasta conocer el decreto del Ministerio de Industria y Comercio, aprobado en el Consejo de Ministros de ayer, por el que se crea el servicio oficial de inspección, vigilancia y regulación de la exportación nacional, de íntima relación con el tema objeto de la conferencia.

Santa Cruz de Tenerife, 23 de agosto de 1934. El secretario, **C. L. Sanjuán.**

INGLATERRA Y SUS COLONIAS.--Sir Ofori Atta, gobernador de Costa de Oro, en su reciente viaje a Inglaterra, hace una visita a la fábrica de chocolates de Bristol, una de las mayores consumidoras del cacao que produce la citada colonia inglesa del Golfo de Guinea. El reyezuelo Ofori Atta observa el almacenaje de los sacos de cacao conducidos por un montacargas especial.

Crónicas para LA PRENSA

Movilización y demolición

Por Ildefonso MAFFIOTTE

El ministro de la Guerra ha tenido una idea. Mejor dicho: ha tenido dos. Una, hacer la movilización general del Ejército. Otra, demoler el ministerio de la Guerra. Parece que ambas ideas son antagónicas; pero, no: el señor Hidalgo, adelantándose a toda posible suspicacia, se ha apresurado a decir que eso de la movilización, como al presente es innecesaria, se hará por puro lujo, al paso que la demolición del ministerio, que tampoco lo es, responde al simple deseo de ampliar los servicios guerreros...

Continuamos, al parecer, en flagrante paradoja; pero, no: el señor Hidalgo dice que la demolición del ministerio se hace para proporcionar al Estado un buen ingreso, del que harto necesitado anda; y la movilización, para gastarse ocho o diez veces lo que el tal ingreso signifique. Lógica, pues.

Según el señor Hidalgo, se trata de que el Ejército, que abarca todas las situaciones, pueda en cualquier momento reunirse íntegramente. Maldito si las circunstancias lo exigen ahora; pero hay que ensayar, por si acaso. Por tanto, cualquiera de estas noches, un ciudadano que se halle en situación de primera reserva podrá encontrarse, al regresar a su casa, con que el sereno le entrega un sobre diciéndole: "Esto han traído para usted". Lo abrirá el interesado y verá que contiene la orden de incorporación al regimiento a que pertenezca. E inmediatamente abandonará sus actividades, su empleo, sus negocios y su familia, y se pondrá en viaje para presentarse al jefe del Ejército que le corresponda, hacerle el saludo, reconocer su autoridad y realizar las prácticas que convengan, sin que valga aquello de entregar el fusil diciendo, como el indiano desertor de marras: "Mi capitán, yo estoy ya viejo para jugar a esto".

Por otra parte, el señor Hidalgo, hombre expeditivo, si los hay, cree que el histórico palacio de Buenavista y el pequeño parque que le rodea—uno de los sitios más bellos del centro de Madrid—deben desaparecer para ser... "urbanizados". Esto es: para convertirse en solares que puedan ser vendidos al mejor postor.

Hay un pequeño inconveniente, sin embargo. Y es que el pueblo de Madrid —y, seguramente, el de toda España— desea todo lo contrario: que no haya movilización y que el palacio de Buenavista se deje como está. Pero el inconveniente importa poco a los propósitos del ministro. No habiendo razón que aconseje de momento ninguno de los dos proyectos, lo razonable es ponerlos en práctica cuanto antes. Para algo se es ministro: un ministro de la Guerra "pacifista", como saben ustedes... En una palabra: lógica, y nada más que lógica. Tendremos, pues, movilización, aunque no haga falta, y el delicioso parque frontero a la Cibeles se convertirá en escombros, cosa que, además de no hacer falta, significa un bárbaro atentado contra el arte, la historia y el sentido de lo bello en el corazón de la urbe.

Y tendremos, además, un buen negocio. Los solares del Parque darán dinero, mucho dinero, y luego... buscaremos mucho más dinero todavía para enjugar el déficit que resulte de la movilización.

Ildefonso MAFFIOTTE.

Madrid, agosto, 1934.

Artistas isleños

El escultor Borges

De vez en cuando Santa Cruz de Tenerife se acuerda de que tiene un artista genial en reserva labrando en artesano, humildemente, la propia vida y la de los suyos, y con la frivolidad encantadora, y un poco cruel, de las mujeres que se saben muy amadas, le hace al genio escondido uno de esos encargos de modisto o de tramoyista: un traje para un baile o un decorado —frágil estructura de papel recortado y pintado—para una fiesta improvisada. Como ahora.

Y se llama al genio, se arranca al artista de sus serenidades contemplativas —tal vez de un gran dolor, como el de este instante, íntimo y lacerante—y se le dice:

—Borges, hágame usted una lápida para la calle Blasco Ibáñez...

✤ ✤ ✤

Yo no sé lo que Borges podrá hacer con esas premuras de tiempo—y para esas circunstancias...—. Es difícil, muy difícil, el encargo, que se limita a ese trozo de mármol, cuando hay tanto exceso de original. Yo no acierto a explicarme cómo Francisco Borges, el artista genial—y no es hipérbole—que ha de hacer de artesano para subsistir en su patria chica, proyectará en esa lápida lo que él con su talento, con su imaginación, con su maestría, podría hacer, por su honor, en honor de Blasco Ibáñez.

Porque en esta hora en que la adulación pretenderá aplicar su lente a esa figura polifacética, es moral y austero reducir en nuestro ambiente a sus justos límites la obra,—su obra es su vida que fué toda ella obra, acción—, del novelista valenciano. La exaltación, que fué oportuna cuando había que repujar esa figura contra sus detractores, como lo hice yo a su tiempo, hoy huelga, ya muerto y oficialmente glorificado.

✤ ✤ ✤

En Vicente Blasco Ibáñez, lo señero, lo que no morirá nunca, lo que anima un aliento de Eternidad, es la galería de sus cuadros valencianos. El poema del Mar y del Agro levantinos desenvuelto con tan seguro dibujo y tal justeza de color en "Arroz y Tartana", "Cañas y Barro", "La Barraca"—inmortal—, "Flor de Mayo", "Entre Naranjos" "La Condenada", y los otros cuentos, y "Mare Nostrum", la postrera pincelada mediterránea, y que sobrevivirá a sus obras mixtas: "La Catedral", "La Bodega"; y a sus obras políticas: "La Horda", "El Intruso"; y a esas otras de circunstancias de su vejez, lanzadas a la voracidad del público cosmopolita, que se inicia con "Los cuatro jinetes" y acaba con los cronicones novelados del descubrimiento y la colonización de América, muy inferiores a las notas vigorosas de un Bernal Díaz del Castillo.

✤ ✤ ✤

Yo no sé, repito, con qué exquisito arte de orfebre o con qué supremo arte de cincelador, encerrará Borges todo eso,—y tantas cosas más todas grandes y emotivas, que el nombre de Blasco Ibáñez simboliza—en esa lápida; toda esa copiosa riqueza vital en que la labor política es lo más pobre y menos digno de recordación, aunque haya sido el pretexto para que esa magnífica vitalidad potente y recia—encerrada como ahora se la quiere encerrar en esa lápida en los mezquinos moldes de una época ridícula, ¡él que era un hombre del Renacimiento!—, desbordara de ella y de su país y se proyectara vigorosamente, con tan alto relieve, en el panorama universal y entre los horrores de una guerra, cuya grandeza sólo ha tenido par en la pequeñez de los que la provocaron y mantuvieron.

✤ ✤ ✤

No lo sé, ni me importa, dicho sea en verdad; porque mi intención es otra. Mi intención es mostrar a Tenerife—a la isla y a la ciudad que la condensa—siquiera sea con este motivo circunstancial, esa otra riqueza ignorada que tiene arrinconada en su taller, obscurecida y laboriosa. Ese otro valor inestimable que se emplea así, transitoriamente, cuando reune condiciones tan excelsas para realizar obras de empuje, de esas que dan a las Patrias inteligentes que saben estimar el valor de sus hijos, a las Patrias generosas que les dan los medios, la ocasión de hacerse dignas de esa suerte inesperada y prodigiosa: la de haberles nacido un artista de tales quilates cuando la ciudad está aun por hacer artísticamente.

✤ ✤ ✤

Borges reune en él solo—a estilo americano—más "ocasiones" de hacer Patria, de hacer Ciudad, de hacer arte urbano de tipo universal, de hacer algo monumental y único, que todos los comités de turismo habidos y por haber.

Tiene este artista, con un concepto austero y grave de su Arte, un amor por su pueblo y un conocimiento de sus medios plásticos y de sus notas expresivas, que sólo puede conocer el que, como yo, ha ojeado sus álbumes. Y sólo le falta la Plaza, el Parque—que se entrega tan ligeramente a la habilidad y a la audacia de un jardinero—, la logia, la montaña, donde plasmar y desarrollar sus concepciones gigantescas.

✤ ✤ ✤

Si los hombres que gobiernan las haciendas urbanas e insulares tuvieran un concepto de la verdadera grandeza de las Patrias chicas, Borges podría realizar en Tenerife sus sueños y plasmar la obra de su vida, que daría a su tierra algo infinitamente más grande que todas las iniciativas turísticas: una noción de eternidad...

Mantener a un artista de la condición franciscana de Borges, cuesta menos que mantener un jefe de Administración—esa pompa burocrática de jabón inútil—. Y darle los medios de producir lo que proyecta en sus soledades, es colocar ese empréstito sobre el futuro a un interés fabuloso.

La obra de Borges, que no tiene

LAS COMUNICACIONES EN LOS ESTADOS UNIDOS.—Recientemente se ha inaugurado un rapidísimo servicio de hidroplanos para el transporte de viajeros y correspondencia entre los puntos más lejanos de Nueva York y otras poblaciones de la Unión americana. La fotografía muestra la estación de Wall Street, en Long Island, al pie mismo de los elevados rascacielos.

EN BROMA

PIERNAS DESNUDAS

Pantorrillitas blancas
de las damitas,
sin vellos y sin manchas.
¡Son muy bonitas
así, sin medias!
¿Por qué, mosca pesada,
su piel asedias?

Pantorrillas tostadas
de las morenas:
recién afeitaditas,
de carne llenas,
desnudas todas
como las de las magas
¡Benditas modas!

De las zapatillitas,
de los zapatos,
surgen piernas desnudas,
tobillos gratos,
¡sendas sin fín
sobre el doblez pequeño
del calcetín!

La hoja de afeitar limpia
de finos vellos
las piernas de la dama
¡pobres de ellos!
¡Lo que deleita
es ver caer la hoja...
con que se afeita!

NIJOTA

Ministerio de Cultura 2010

precio aún para sus contemporáneos, puede escaparse a todo precio y cotización en el mañana. La coyuntura me ha parecido propicia y me ha hecho escribir. Esta obra de ocasión que se le encarga a Borges puede ser la ocasión de la otra gran obra: la que ha de dar a Tenerife la gloria de descubrir en ella misma, en su propia matriz, al hijo que ha de darle la otra más alta: la de haberlo sabido comprender, y la de haberlo sabido ayudar a que los demás lo comprendan.

JOSE RIAL.

Faro de Abona (Arico), agosto, 1934.

Parque Recreativo

A las 6'15 (salón de invierno) y a las 10'15 (al aire libre).—Metro Goldwyn presenta

LA MUJER QUE HE CREADO

Por Robert Montgomery y Sally Eilers.

A las 8'15 (al aire libre).—La sen sacional producción

SED DE ESCANDALO

Por Edward G. Robinson, Marian Marsh y H. B. Warner.

CINE LA PAZ.—Al aire libre.—A las 8 y a las 10.—La producción basada en un episodio de la Gran Guerra

EL PUENTE DE WATERLOO

Por Mae Clarke y Robert Arstrong.

CINE TENERIFE.—Plaza de Toros.—A las 8 y a las 10.—La opereta de Robert Stolz

UNA CANCION, UN BESO UNA MUJER

Por la cantante Martha Eggerth y Gustav Froelich.

Royal Victoria

EL MAS SUNTUOSO LOCAL DE CINE DE LA PROVINCIA, DOTADO DEL MEJOR APARATO SONORO

CALLE DE LA ROSA. TELEFONO 464.

A las ocho y quince, en función a precios especiales, reposición de la preciosa creación cómica,

"LA HIJA DELREGIMIENTO"

por la popular y conocida artista, Anny Ondra.

A las 10'15, última exhibición de la preciosa comedia de la Warner Bros,

"CALAMIDAD CON SUERTE"

Por Mary Astor y George Arliss.

El sábado próximo, notable acontecimiento en español, "El adivino", algo de tan impecable factura artística como "Crímenes del Museo". Producción de magia, y atrevidísimo argumento y realización.

Seguidamente, la esperada gran opereta "Tenor de Cámara".

Cine Numancia

EL MAS ATRAYENTE Y CONCURRIDO, EL MEJOR EQUIPO SONORO WESTERN ELECTRIC, LOS MEJORES PROGRAMAS

A las 6'30 y 10'15.—Extraordinario estreno.—Grandioso programa Aafa. Presentación de la admirable artista MARTHA EGGERTH en la renombrada y suntuosa opereta

LA NOVIA DE ESCOCIA

Uno de los éxitos más clamorosos del cine sonoro.

A las 8'30.—Extraordinaria sección popular.—La bellísima y elegante actriz Renate Muller con Georges Rigaut en la preciosa producción Ufa

IDILIO EN EL CAIRO

Egipto, sus Pirámides, la Esfinge.—Desarrollo de mil aventuras pintorescas en el país de los Faraones.

CINE AVENIDA

Hoy, a las 7 y media y a las 9 y media, estreno de la maravilla de emoción y de arte hablada en español titu[illegible]

ADIOS A LAS ARMAS

Interpretada por Helen Hayes y Gary Cooper.

Un tema romántico y humano que conmueve las más hondas fibras de nuestra sensibilidad.

Gran Club Tokio

HOY, JUEVES, 23 DE AGOSTO, HOY

Monumental y sorprendente espectáculo, que por su gran belleza y alegría será seguramente el entusiasmo de toda la concurrencia.

CUADROS FLAMENCOS

Primera presentación de este alegre espectáculo, donde tomarán parte bellas y hermosas bailarinas flamencas, ejecutando los conocidos cantos y bailes flamencos, que tanto agradan al público tinerfeño.

REVISTA NAPOLEONICA

A petición de numeroso público, efectuará esta revista variados y artísticos números de su extenso repertorio.

OBSEQUIO

Como es costumbre de esta casa en todas las fiestas que organiza el distinguido público que concurra a esta fiesta será obsequiado con el ya famoso y conocido cup de champagne. También será obsequiada toda la concurrencia con distintos regalos, como serpentinas confettis, antifaces, gorros, pitos, ect.

Concurrid esta noche a Tokio y gozaréis un rato de alegría.

Arte, lujo, belleza y alegría. No olvidéis que el remedio infalible contra el aburrimiento es el gran Club Tokio.

Mantequilla HEYMAN

Garantizada absolutamente pura y fresca. Tenga muy en cuenta que la mejor mantequilla del mundo es la danesa marca HEYMANN, por la vigilancia y control del Estado y por los métodos higiénicos de fabricación.

Precios ahora en baja para mayor propaganda.

Se ofrece en paquetes especiales de media libra.

DE VENTA: En todos los buenos comercios de ultramarinos, y en nuestro depósito:

BOMBONERIA "NIVARIA"

Valentín Sanz, 5.—Teléfono, número 6-8.——— Santa Cruz de Tenerife.

BATERIAS EXIDE

No importa el trabajo rudo ni los excesos; la batería EXIDE, está construida para soportar las mayores pruebas, y en todo momento tendrá usted la seguridad de poder obtener luz clara y rápidos arranques.

EXIDE

La batería de larga vida

Look for this Sign

Exide BATTERIES SERVICE STATION

Representante para la provincia: ALBERTO CAMACHO. Dr. Comenge, número 11.—SANTA CRUZ DE TENERIFE.

Información de la Isla

LA LAGUNA

Con motivo de las fiestas de septiembre

Habiéndose propalado el rumor de que en las próximas fiestas de septiembre, y en su día principal, es propósito de la Comisión que ha de llevar a cabo los números de las mismas, el introducir innovaciones en la distribución de los fuegos que se han de quemar en la noche del día 14 y en el acto de la entrada, a base de suprimir piezas de artificio y aumentar el número de cohetes que se colocan, según es costumbre (disparatada por cierto), al centro de la plaza de San Francisco y alrededor del templete que en dicho sitio se levanta; ello me induce a escribir estas líneas en términos de protesta, a la que tengo la seguridad se sumará el público casi en su totalidad, basándome en las razones que paso a exponer:

En años anteriores se han quemado 3.000 docenas de cohetes, sembrando ello el consiguiente pánico en el espectador que queriendo evitar ser alcanzado por los mismos huye sin dirección fija y por tanto lleva por consecuencia el atropello no solamente de personas mayores, sino de un sinnúmero de niños que a este acto concurren. Luego viene el abuso por parte de muchos, que tomando como pretexto la huída del fuego, lo aprovechan para cometer extralimitaciones con las señoras y señoritas que presencian aquéllos.

Y ahora voy a lo alarmante. Este año se propone la Comisión dicha suprimir las piezas de artificio y aumentar en 6.000 docenas el número de cohetes a quemar en la ya dicha plaza, aumentando con ello, como es lógico, el pánico y por consiguiente los atropellos, dando lugar a que sucedan casos bastante lamentables, a menos que la finalidad que persiguen sea el que no concurra nadie.

Se arguye por la dicha Comisión el que resultará un acto muy emocionante, y yo les objeto diciendo que ello traerá por consecuencia el ocasionar algunas víctimas.

¿Por qué no se ha pensado en colocar todos esos cohetes en el risco, donde resultarían de gran efecto y vistosidad y no se correría el menor peligro,dejando solamente en la plaza las piezas de artificio? Con ello se lograría el que muchas familias que concurren a acompañar en su recorrido por las calles al Santísimo Cristo de La Laguna y qu se retiran en el momento de la entrada, se quedasen en la plaza presenciando aquélla.

Vería con agrado y se elogiaría el que por las personas llamadas a tomar parte en este asunto, se informaran de la veracidad de tales rumores, y se tomara el acuerdo de no solamente pedir el que se aumente el número de cohetes, sino también ordenar a la referida Comisión el que los restantes, o séase los que hasta aquí se han quemado en la plaza, así como las piezas que supongan peligro, sean colocados en el risco, el cual se domina en su totalidad desde la citada plaza de San Francisco, lugar donde se han de llevar a cabo las fiestas.

Un vecino

TEJINA

Fiestas de San Bartolomé

Los festejos que en honor de San Bartolomé se celebrarán en este pueblo se ajustarán al siguiente programa:

Día 23.—A las 9 de la noche saldrá del paseo de la Castellana una original cabalgata anunciadora de los festejos, en la que formarán los típicos gigantes, cabezudos, camellos enjaezados y carrozas confeccionadas por las sociedades de este pueblo.

Día 24.—Al amanecer la Banda de música de este pueblo recorrerá las calles del mismo tocando una alegre diana.

A las 9 de la noche, verbena en la plaza de San Bartolomé, amenizada por la Banda de música.

Día 25.—A las 9 de la noche, concierto por la ya citada banda.

A las 10, nombre solemne en honor de San Bartolomé y, a continuación, procesión del Santo, que recorrerá el trayecto acostumbrado. En el ramal y en la Tejinetilla se preparan originales sorpresas; durante todo el trayecto se quemarán vistosos fuegos artificiales y de regreso la renombrada "Entrada" en la que habrá una interesante competición por los afamados pirotécnicos Pacheco, del Puerto de la Cruz,y Carlos, de La Laguna. A continuación concierto en la plaza. Bailes en el Casino, Teatro y demás sociedades.

Día 26.—A las 8 de la mañana, entrada en la plaza de los típicos corazones, que serán colgados seguidamente.

A las 10 y media, solemne función religiosa en la que ocupará la sagrada cátedra el magistral de Tenerife don Heraclio Sánchez Rodríguez; oficiará la misa el coro y orquesta que dirige el conocido maestro don Temístocles Díaz Llanos. Seguidamente la acostumbrada procesión con asistencia del clero y hermandades de la parroquia.

A las 2 de la tarde, paseo y música y desfile de las carrozas que tomaron parte en la cabalgata.

A las 4, gran partido de fúbol entre los equipos C. D. Gara y el titular de este pueblo, seguido de un gran baile en el Teatro Unión.

A las 6 se descolgarán los corazones.

A las 9 de la noche, gran baile en el Teatro Unión en el que tendrá lugar un concurso de trajes de cuatro pesetas, otorgándose un valioso objeto de arte a la señorita que resulte agraciada con mayor número de votos. El fallo de este concurso será a cargo de un escogido Jurado. Dicha fiesta, así como todas las demás que se celebren en dicho Teatro serán amenizadas por la popular orquestina "Iris", con su moderno repertorio.

Día 27.—A las 8 y media, función religiosa en honor de San Luis.

A las 3 de la tarde, último baile en el Teatro Unión y sociedades de este pueblo.

Día 28.—Las típicas jiras al mar.

CORRESPONSAL

TACORONTE

Fiestas

Programa de los festejos que en honor de la Virgen del Carmen se celebrarán en esta ciudad los días 25 y 26 del actual.

Día 25.—A las 8 de la noche, solemne función religiosa con sermón a cargo de don Carlos González de Velasco y Estarriol.

Día 26.—A las 7, misa rezada en el Santuario del Santísimo Cristo de los Dolores. A las 8 y media, misa rezada con comunión general en el altar de la Santísima Virgen. A las 10, y por un coro formado por diversas jóvenes de esta localidad, misa cantada, con sermón a cargo de un párroco de la vecina ciudad.

A las 4, carrera de sortijas en bicicleta, para la que han donado artísticas cintas entusiastas jóvenes de esta ciudad. El acto será amenizado por la Banda municipal de música de este pueblo, que hará su presentación después de haber sido reorganizada.

A las 6, Nombre a la Stma. Virgen, y a continuación saldrá procesionalmente, quemándose durante el trayecto y a la entrada diversos fuegos artificiales, dándose a conocer por primera vez un nuevo sistema de pirotecnia, de reciente invención.

Como terminación de festejos, grandes bailes.

ICOD

Fiestas en Santa Bárbara

Programa de las tradicionales fiestas que en honor de Santa Bárbara se celebrarán en el barrio de su nombre, de esta ciudad, los próximos días 25 y 26 del corriente mes de agosto:

Día 25, sábado.—A las 12, se anunciarán las fiestas con repiques de campanas y disparos de cohetes. A las 2 de la tarde, colocación del típico arco de frutas y bollos, a la entrada de la ermita. A las 4, gran baile de la "Danza", por un escogido grupo de señoritas y jóvenes del indicado barrio. A las 5, libreas con "gigantes y cabezudos". A las 6, elevación de globos grotescos. A las 8 de la noche, canto del Nombre de la Santa en la ermita, y seguidamente procesión, que recorrerá el trayecto acostumbrado, durante la cual se quemarán abundantes vistosos fuegos artificiales, lluvias de cohetes, bengalas, etc. A las 10, representación teatral al aire libre, por aficionados locales, poniéndose en escena dos divertidas comedias. A las 11, exhibición de fuegos artificiales.

Día 26, domingo.—Al amanecer, disparo de cámaras. A las 10, solemne función religiosa con sermón, saliendo nuevamente la procesión de la Santa, una vez terminada la misa. A las 3 de la tarde ,repetición del baile de la "Danza", por el grupo ya nombrado. A las 4, concierto popular por la Banda municipal de música de esta ciudad. A las 6, encuentro de luchas canarias entre dos bandos de notables aficionados. A las 9 de la noche, segunda representación teatral. A las 10, verbena típica con bailes regionales, fuegos artificiales, iluminación a la veneciana, etc.

ADEJE

Un pueblo abandonado

El vecindario ha visto con gran complacencia la campaña que desde sus columnas viene haciendo el popular diario LA PRENSA, en favor de las aguas del abasto público de este pueblo.

Este abandono en que se hallan sumidos la mayoría de los pueblos, en especial este de Adeje, es debido principalmente a la falta de iniciativas en las autoridades, tanto locales como provinciales, que observan pacientemente las desgracias de los pueblos y no buscan las medidas necesarias para dar término a este estado de cosas.

No es sólo el asunto de las aguas el que urgentemente tiene que resolver este pueblo, sino otros muchos que, por apatía de sus dirigentes, permanecen en el olvido a pesar de los ofrecimientos que se nos hicieron cuando se buscaba un acta de diputado o de concejal en el Municipio.

Sindicato de Agricultores

Con objeto de constituirse en Sindicato han celebrado algunas reuniones los pequeños agricultores de esta localidad, para estudiar el proyecto de Reglamento por el cual han de regirse.

Hora es ya de que se fueran dando cuenta de la situación crítica porque está atravesando la agricultura, decidiéndose a suprimir los numerosos "intermediarios" en la exportación de los frutos, principalmente el tomate, que no han hecho sino explotar a los pequeños agricultores.—CORRESPONSAL.

Grupo Mixto de Ingenieros núm. 3

SUBASTA

El día 5 del próximo mes de septiembre, a las once horas, se celebrará en el cuartel que ocupa este Grupo la venta en pública subasta de un caballo de desecho.

Lo que se hace saber para conocimiento de los que deseen tomar parte en la licitación, siendo de cuenta del rematante el importe de este anuncio.

Santa Cruz de Tenerife, 22 de agosto de 1934.—El capitán Mayor, Francisco Domínguez.

EL SEÑOR

D. Marcos Rafael Padrón Rodríguez

HA FALLECIDO

Sus hijos, Carmen y Esmeralda; sus hermanos, don Luciano, doña Concepción, doña Dolores, don Alejandro (ausente), doña Estéfana; sus sobrinos, hermanos políticos y demás parientes y la razón social "Padrón y García";

Suplican a sus amistades y personas piadosas encomienden su alma a Dios y asistan a la conducción del cadáver que tendrá lugar hoy, a la una de la tarde, desde la casa mortuoria Isla de la Gomera, 3, al cementerio de Santa Lastenia; favor que agradecerán profundamente.

Santa Cruz de 23 de agosto de 1934.

El duelo se despide en las Asuncionistas.

LA ESTRELLA

CLAVEL 14

PLATERIA, RELOJERIA, IMAGENES Y OBJETOS PARA REGALOS

Extensísimo surtido en relojes de todas formas y clases, despertadores, relojes de sala, antesala y pared, cubiertos de todas clases, fumadores modernos, arañas, linternas y pilas eléctricas, cristalería en todos colores y formas, cubistas, bombique etc. Joyería en general, pulseras y solitarios para pedida, pendientes e infinidad de estuches propios para regalos. Precios fuera de toda competencia.

NOTA.—Los trabajos de relojería, composturas de joyas y grabados hecho por profesionales, se entregan al siguiente día de recibidos.

HOTEL CAMACHO.-TACORONTE

NUEVA DIRECCION

Ha quedado nuevamente abierto este acreditado hotel después de importantes reformas en el servicio.

Habitaciones con agua corriente. Excelente cocina a precios módicos.

Tés de tarde a pesetas 1'75. Comidas a pesetas 4. Bebidas de todas clases al bielo.

Para la temporada veraniega, precios convencionales. Se ruega separen las habitaciones con antelación.—LA DIRECCION.

M A N G U E R A S

Se acaban de recibir de esta acreditada marca, de media y tres cuartos de pulgada, desde 2'50 a 5 pesetas metro.

ALBERTO CAMACHO.—Doctor Comenge, 11.—Santa Cruz de Tenerife

Señoras, señoritas y modistas

Atención

Aproveche la oportunidad que le hace la

LIBRERIA Y PAPELERIA "CASTILLA"

para hacerse con un precioso y elegante costurero, comprando los figurines y revistas de modas.

No se confunda: LIBRERIA Y PAPELERIA "CASTILLA"

Teléfono, 1023.—Valentín Sanz, número 9.—Santa Cruz de Tenerife

NOTA.—Toda persona que desde el 15 del actual mes de agosto hasta el 31 de diciembre de 1934, compre los figurines en este establecimiento, tendrá derecho a un CUPON por cada figurín o revista que lleve, para entrar en el sorteo del COSTURERO.

El día 6 de enero de 1935 se sorteará, pudiendo presenciar el acto las personas que lo deseen.

Cocinas y hornillos de gas

VEAN LOS ULTIMOS MODELOS RECIBIDOS DE TODOS CON EL MECHERO DOBLE ECONOMICO

EXPUESTOS EN EL EDIFICIO DE LA CENTRAL DE ELECTRICIDAD DE LA UNION ELECTRICA DE CANARIAS S. A.

NO OLVIDEN QUE COCINAR CON GAS, EQUIVALE A LIMPIEZA, COMODIDAD ECONOMIA

ELABORADO CON LAS MEJORES HAMAS DE CUBA

Ministerio de Cultura 2010

Ayuntamiento

Edificaciones

Doña Nieves Sicilia solicita autorización para construír una casa en la calle Alvarez de Lugo.

—Don Juan García pide autorización para construír una casa de una planta en el barrio de la Salud.

—Don José Almenar Cabrera pide se le conceda licencia para efectuar reformas en una casa que posee en Valleseco.

Desagüe de alcantarillas

Se ha presentado una solicitud de varios vecinos, pidiendo autorización para acoplar los desagües de sus casas a la alcantarilla que existe en la calle primera de la barriada de Mascareño.

Plaza de guardia

Agustín Peña pide se le nombre guardia municipal.

Arreglo de una fuente

Por la Alcaldía se ha ordenado al aparejador municipal proceda al arreglo de las llaves de la Fuente de Morales.

Instrucción Pública

Los concursillos

En la semana próxima celebrará sesión extraordinaria el Consejo provincial de Primera Enseñanza, a fin de evacuar el informe solicitado por el Ministerio de Instrucción Pública sobre la resolución del concursillo de traslado entre los maestros nacionales residentes en Santa Cruz de Tenerife, que solicitaron se les nombrara para desempeñar en propiedad escuelas nacionales vacantes en los mismos pueblos donde prestaban servicios.

Expediente resuelto

La Dirección General de Primera Enseñanza comunica a este Consejo provincial que el expediente referente al maestro nacional de la escuela de La Caridad (Tacoronte), don Alfredo Mederos Cruz, se halla resuelto por orden ministerial de 11 de julio de 1934.

Escuelas interinas

El maestro de Primera Enseñanza, don Juan Alvarez Carrión, ha presentado una instancia en este Consejo solicitando se le nombre para desempeñar con carácter interino escuelas nacionales en esta provincia.

SUCESOS

Una niña se quema con leche hirviendo

Ayer, al mediodía, ingresó en la Casa de Socorro Municipal la niña Antonia A. Morales, de 2 años de edad, con domicilio en la calle de Los Campos, 28.

Dicha menor, según manifestaciones de sus familiares, tomó inadvertidamente en sus manos un recipiente que contenía leche hirviendo, teniendo la desgracia de que el líquido se le derramara sobre el cuerpo sufriendo a consecuencia de ello quemaduras de algunas consideración.

El facultativo de servicio le apreció quemaduras de primer y segundo grado en la cara, cuello, tórax, abdomen y antebrazo derecho.

Del hecho se dió cuenta al Juzgado.

Dos accidentes del trabajo

En el taller donde trabaja sufrió ayer un accidente, el vecino de Puerto Escondido, Antonio Barrios, de 30 años de edad.

Conducido a la Casa de Socorro, se le apreció una herida contusa en la mano derecha y erosiones en el dedo anular del mismo lado, calificándose su estado de pronóstico leve, salvo complicaciones.

—También recibió asistencia en dicho centro, Manuel Hernández González, que presentaba una herida punzante en la región escapular derecha, de carácter leve, salvo complicaciones.

Dicha herida se la produjo a consecuencia de un accidente del trabajo.

Vida judicial

Sentencias

La Sala de lo Criminal ha dictado sentencia en la causa tramitada en el Juzgado de esta capital, contra Juan Ruiz Alamo y Tomás Velázquez, como autores de un delito de robo en grado de tentativa, con la concurrencia de la agravante doce, o sea la nocturnidad, a la pena de cuatro meses y un día de arresto mayor, a cada uno de ellos.

—También se ha dictado sentencia en la causa que por el delito de robo se siguió en el Juzgado de esta capital, contra Miguel Reyes (a) "Jutia", Ramón Aparici Rocher y José Rodríguez García (a) "Pepillo."

En dicha resolución el Tribunal aprecia la eximente segunda del artículo octavo, a favor de José Rodríguez García, por ser menor de diez y seis años, y en contra de Miguel Reyes y Ramón Aparici, las circunstancias agravantes doce y catorce del artículo diez, o sea la de ejecutar el hecho de noche y ser reincidentes.

Se absuelve al "Pepillo" del referido delito, por estar exento de responsabilidad criminal, declarando de oficio la tercera parte de costas; y se condena a los otros dos procesados Miguel Reyes (a) "Jutía" y Ramón Aparici, a la pena de dos años de presidio menor.

Sección de lo Civil

Para la mañana de hoy está señalada la celebración de cuatro juicios en reclamación de cantidad, por el procedimiento del Código del Trabajo, ante el Tribunal de Vacaciones de esta Audiencia.

—También se celebrará hoy, ante el mismo Tribunal, la vista de los autos del juicio de retracto en grado de apelación procedentes del Juzgado de La Laguna, promovidos por don José Peña Pérez, contra don Camilo Cartaya Mejías.

Sumarios

El Juzgado de Instrucción de La Laguna incoa sumario por hurto de piezas de un automóvil de Gaspar Fernández.

—El de Los Llanos tramita sumario por incendio en el monte Cumbre Nueva, del término municipal de El Paso, ocurrido el 1 del actual.

—También el Juzgado de Instrucción de Santa Cruz de la Palma sigue sumario por haber perecido, a causa de desriscamiento, al parecer casual, Manuel Rodríguez Rodríguez, en el término de Puntallana.

—El Juzgado de Santa Cruz de la Palma incoa sumario por lesiones inferidas a Manuel González Concepción, por su mujer Juana Lorenzo.

—El mismo Juzgado tramita sumario por desobediencia y daños en una finca de Genaro Ortega, de la que se dió posesión judicialmente, en Barlovento, de cuyo hecho se acusa a Pedro García Pérez.

Vapores de turismo

El día 6 del mes de septiembre próximo saldrá de Hamburgo, para realizar un crucero de recreo por el Atlántico, el trasatlántico alemán de la Hamburg-Amerika Line, "Oceana", cuyas características son las siguientes:

Tonelaje bruto, 8.791 toneladas; neto, 4.982; eslora, 133'94 metros.

El "Oceana" ajustará su actual viaje de turismo al siguiente itinerario:

Hamburgo, Boulogne-Sur Mer, Funchal, Santa Cruz de la Palma, Santa Cruz de Tenerife, Las Palmas, Tánger, Vigo, Imel Wight y Hamburgo.

La expedición que conducirá a su bordo el "Oceana" se eleva a unos 300 turistas alemanes.

El buque llegará a nuestro puerto a las 7 de la mañana del día 16 de septiembre, permaneciendo durante todo el día en Tenerife.

A media noche zarpará para continuar su crucero por el Atlántico, que rendirá en Hamburgo el día 27 del mismo mes.

Las Colonias Escolares

El Ayuntamiento de Icod, en cuya ciudad pasa actualmente la temporada de verano la Colonia escolar de esta capital, obsequiará en breve con una excursión a un pintoresco pago de aquel término, y una merienda, a los niños que forman dicha expedición.

También las maestras de La Caleta y San Juan del Reparo, en Garachico, han comunicado a la Inspección que ofrecen una excursión a los respectivos barrios, con merienda, en obsequio de los niños de la Colonia de esta capital.

Estas excursiones se llevarán a cabo dentro de breves días.

Diariamente, los colonos bajan a la playa de San Marcos, en Icod, para tomar la merienda, regresando a última hora de la tarde a la ciudad, donde el vecindario, como siempre, le hace objeto de toda clase de atenciones.

En el mes próximo regresará la Colonia a esta capital.

Se aclara el misterio de la maleta

El misterio que había envuelto el hallazgo de una maleta a bordo de una gabarra, en el puerto de esta capital, quedó ayer aclarado. Según nuestros informes, en la Comandancia de Marina de esta plaza se recibió ayer una comunicación de la de Las Palmas, participando haber comparecido en aquel Juzgado de Marina, don Antonio Villegas Rincón, el que manifestó, después de acreditar su personalidad, que momentos antes de embarcar en el puerto de Santa Cruz de Tenerife, en el vapor-correo interinsular, el día 12 del mes actual, por la noche, le sustrajeron su maleta, siéndole imposible presentar la oportuna denuncia por falta de tiempo.

El citado señor manifestó asimismo que cree sea su maleta la hallada a bordo de una gabarra en este puerto, en vista de lo cual las autoridades de Marina de esta capital han reclamado de la Comisaría de Vigilancia, donde fué entregada primeramente, la maleta en cuestión, para remitirla a la Capitanía de Puerto de Las Palmas.

SE DESEA comprar varios quintales de almendras de la nueva cosecha o de la pasada y precios. Para informes, dirigirse a Emilio Rosa en Tacoronte.

Por las Corporaciones

La sesión municipal de ayer

Bajo la presidencia del alcalde, señor Martínez Viera, celebró ayer sesión el Ayuntamiento.

Asistieron los concejales señores Calzadilla, Pérez Barrera, Alvarez López, García Martín, Déniz, Cova, González Cabrera y Reyes.

Saludo del alcalde

El señor Martínez Viera, con motivo de hacerse cargo de la Alcaldía, dirigió un saludo a la Corporación, recabando el apoyo de sus compañeros para el mejor éxito de la labor que se propone desarrollar.

Expropiación de dos casas

A propuesta del alcalde se acordó adquirir dos casas de la propiedad de los señores García Pallasar, situadas en la Avenida Marítima, junto a los almacenes de Cory, por el precio de 46.000 pesetas.

El solar que ocupa dichas viviendas forma parte del que se ofrece al Estado para la construcción de la Casa de Correos.

Su importe se abonará con cargo al remanente del presupuesto extraordinario, reintegrando el Cabildo la parte que le corresponde por el convenio con el Ayuntamiento, para la construcción de la Avenida Marítima.

Los certámenes

Se acordó no celebrar este año certámenes municipales para la concesión de pensiones a alumnos pobres, por existir exceso de aspirantes de los exámenes del año anterior.

Mejoras para el Matadero

Se dió lectura a una moción del concejal señor García Martín, proponiendo se adquiera un camión para el reparto de carnes procedentes del sacrificio en el Matadero público.

También indica la necesidad de que se solvente el asunto de aguas en dicho Matadero, pues debido a la merma en el servicio de agua a presión, la limpieza de las carnes, que se hace generalmente después de cortado aquél, se realiza de una manera demasiado somera y en algunas ocasiones se demora hasta el siguiente día, por falta de ella.

Propone se pongan en condiciones de funcionamiento la bomba y motores que se destinan a extraer el agua de un pozo que existe en el Matadero, con lo cual se corregirían de momento dichas deficiencias.

La propuesta fué aprobada.

Los aprovechamientos forestales

Se designó una comisión del seno del Ayuntamiento para asistir al reconocimiento final de los aprovechamientos forestales en los montes de Aguirre, Las Vueltas y San Andrés, de este término municipal, que tendrá lugar el día 23 del actual, a presencia del personal del Distrito Forestal de Tenerife.

Obras particulares

La Corporación dió su aprobación a las siguientes obras particulares:

A don Daniel Bencomo, para construir un cuarto alto en la casa número 12 de la Avenida de Blasco Ibáñez.

A don Matías Delgado, para llevar a cabo reformas en una casa de su propiedad sita en el barrio del Perú.

A don Pedro García Hernández, para construir una casa en la calle número seis del barrio del Uruguay.

A don Melquiades Rodríguez, para construir una casa en la calle número cuatro del barrio de las Monjas.

A don Luis Díaz Afonso, para construir una casa en la calle número doce del barrio de la Salud.

A don Luis Cabrera, para añadir una nueva planta a la casa que construye en la Avenida de Blasco Ibáñez.

A don Eduardo Cabrera, para construir una casa en el barrio de Buenavista.

A don Feliciano Aguilar, para construir una casa en la calle número cinco del barrio de la Salud.

A don Manuel Peña Socorro, para construir una casa en el barrio de la Salud.

A don José Pérez Medina, para habitar sin terminar la casa que construye en la calle de San Sebastián.

A don Bartolomé Camejo, para construir una casa en la carretera de San Andrés.

A don Manuel Pimienta, para construir una casa en la calle de Los Molinos.

También fué autorizado don Tomás Déniz Hernández, para la construcción de un muro de cerca en una finca de su propiedad, sita en el barrio de San Andrés.

Construcción de un quiosco en la Alameda de la Marina

Previo informe de la Comisión de Fomento y Obras, se acordó autorizar a doña Carmen Naveiras Zamorano, para construir un quiosco en la Alameda de la Marina, con destino a la venta de refrescos, licores y flores.

El referido quiosco será abierto por todos sus lados.

Se concede un plazo de seis meses para comenzar las obras.

El Ayuntamiento podrá utilizar los planos presentados para construir los quioscos que desee colocar en otros sitios de la población.

El quiosco origen de la concesión pasará a ser propiedad del Ayuntamiento una vez transcurridos veinte años, o antes si durante el plazo indicado fallecieran las tres concesionarias.

Recaudación

Durante el pasado mes de julio se recaudaron por el concepto de Plus Valía, 3.474'36 pesetas.

DE SOCIEDAD

Viajeros

En unión de su señora esposa ha regresado de la isla del Hierro el comerciante de esta plaza, don Asensio Ayala.

—Mañana hará viaje a Madrid el estudiante de Medicina, don Lorenzo Llabrés Delgado.

—El viernes regresará a Sevilla, en unión de su señora esposa, don José Cos.

—Han regresado a Las Palmas don Santiago Ascanio y familia y el consignatario don Marcelino Bello.

—Acompañado de su señora esposa, la culta profesora de francés Mme. Liévin de Vargas, ha regresado del Extranjero nuestro estimado amigo el profesor de idiomas don Alfonso Vargas.

—En el vapor-correo interinsular "Ciudad de Melilla" llegaron ayer:

De Valverde, don Ramón Padilla, don Antonio Hernández y don Juan Castro, señora e hijos.

De San Sebastián de la Gomera, don Tomás Cabrera, don Pedro Reyes y don Tomás Guillén.

De Santa Cruz de la Palma, el maestro nacional don Juan B. Hernández, don José Martín, don Antonio González, don Aníbal Díaz y don Tomás López.

—Han llegado de Arrecife, en el vapor "La Palma", don Alvaro Torres, don Felipe Santana, don Vicente Drago, doña María Gutiérrez y don Rafael Zamora.

—En el mismo buque llegaron ayer de Las Palmas, Mr. Spreck, don Ricardo Mansardi, don José Abreu, don E. Firedman y señora, don Vicente González, don Gonzalo Castro, don José Cabrera, don Antonio González, don Domingo Espinosa, don Juan Padilla y don Juan López.

—Ha llegado de Santa Cruz de la Palma el joven profesor mercantil, don Antonio Hernández Cejas.

—Ayer regresó de la Palma el funcionario del Ayuntamiento de esta capital, don Ezequiel González Suárez.

—Anoche se embarcaron para Santa Cruz de la Palma don José Viña, don José Cabrera, don Angel Lamata, don Bartolomé Hernández y don Pedro Gómez Acosta.

—También hicieron viaje anoche para el Hierro don Enrique Quintero, señora e hijos y don Nicolás Barreda.

—Ayer se embarcaron para Las Palmas don Enrique Carreras, don Pablo Artiles, don Aurelio M. García, Mr. Mackellar, y don Agustín Espinel.

Bodas

Ha contraído matrimonio en esta capital, con la señorita María Candelaria López Sierra, el joven don Teodomiro Coello.

—También se ha celebrado el enlace matrimonial de la señorita Amparo Puerta Pérez, con el joven don Ismael López Serpa.

Muchas felicidades.

—En Jerez de la Frontera contraerá en breve matrimonio con nuestro paisana, la señorita Julia Rodríguez González, el joven don Esteban Pan Pérez.

—En breve contraerá matrimonio en San Andrés con la señorita Inocencia Vivas Acuña, el joven don Lucas García Alberto.

Enfermos

—En esta capital ha sufrido una intervención quirúrgica don Manuel Díaz Mesa, inspector de Transportes de Tenerife.

Misas de Requiem

El sábado próximo, 25 del actual, a las 8 y media de la mañana, se celebrarán en la iglecia parroquial del Puerto de la Cruz misas de Requiem en sufragio de las señoras doña María Luisa Reverón Trujillo de Méndez y doña María Luisa Carmona Mayato de Reverón.

—Ha dejado de existir en esta capital nuestro apreciable convecino don Marcos López León, persona que por sus dotes de laboriosidad y excelentes prendas de carácter, gozaba entre sus amistades de la mayor estimación.

A sus familiares hacemos presente nuestra condolencia.

Necrología

Víctima de cruel enfermedad ha dejado de existir en esta capital la niña Luisa Bello Martín, a cuyos padres y demás familiares significamos nuestra condolencia.

—Ha dejado de existir en La Agüera la niña Maruja Pérez Reina, hija del gobernador militar de aquella posesión, don Francisco Pérez y Pérez.

—En Las Palmas se ha celebrado la boda de la señorita Amparo Esther Cabrera Arencibia, con el joven don Andrés Marrero Lemes.

—Ayer falleció en esta capital don Marcos Rafael Padrón Rodríguez, persona que gozaba de gran estimación entre sus numerosas amistades.

El entierro se verificará a la una de la tarde de hoy.

Enviamos nuestro pésame a sus familiares y en especial a sus hermanos don Alejandro y don Luciano, estimados amigos nuestros.

REGISTRO CIVIL

Nacimientos

Susana Rodríguez Martín, Jaime Barrios Brito, María del Carmen Molina Expósito y Norberto Rodríguez Márquez.

Defunciones

Marcos López León, de La Laguna, 76 años, casado.—Sinosis hipática.—Santa Rosalía, 34.

Carmen Hernández Morales, de Arico, 42 años, casada.—Catexia.—Hospital Civil.

Rita Pacheco Monteros, de esta capital, 3 meses.—Atrepsia.—Casa Cuna.

Producto español no superado por ningún similar extranjero. Es imprescindible en el tocador de toda mujer celosa de su belleza.

Borra del rostro las pecas, manchas, huellas de erupciones, viruelas y os defenderá de las arrugas y evitará el uso de cremas y pinturas.

Abogados, opositores

Cuando deseen detalles sobre cualquier oposición o sobre cualquier libro, diríjanse al "Centro de preparación cultural" (corresponsales de la Editorial Reus, S. A.), en donde se enterarán de los mínimos detalles sobre aquello que les interese.

Emilio Calzadilla, 34, esquina a Santa Rosa de Lima. Teléfono 495.

LUPE VELEZ, ESTRELLA DE M.G.M.

Max Factor, el Genio del Maquillaje, cuyos cosméticos son usados por las estrellas de Hollywood, dice: "Cualquiera mujer puede aparecer bella si sabe dar realce a su color natural con el uso de cosméticos en armonía de color."

Polvo Facial

Para que su color natural armonice con el de sus polvos use el Polvo Facial Max Factor. Dá al cutis un efecto satinado encantador.

Colorete

Max Factor ha creado un colorete ideal que armoniza con el polvo facial y el tipo individual, dando a las mejillas la lozanía de la juventud.

Creyón para Labios

Use el Creyón para Labios Max Factor en el color apropiado y su boca se verá fascinadora. De delicada textura y muy permanente.

El Maquillaje Max Factor en Armonía de Colores que fué creado para las artistas del cine está ahora a la disposición de todas las mujeres. Uselo usted y sorpréndase de la nueva belleza que adquiere.

★ Max Factor

"Los Cosméticos de las Estrellas"

HOLLYWOOD CALIFORNIA

De venta en la Droguería Espinosa

Curso 1934-1935

Preparación para las Escuelas Normales, Politécnica, Instituto y Comercio.

Dibujo geométrico, arquitectónico, topográfico, lineal, etc.

Academia de Mecanografía. Esmerada preparación y cultura general para señoritas.

Informes: "Centro de preparación cultural" (corresponsales de la Editorial Reus, S. A.), Emilio Calzadilla, 34, esquina a Santa Rosa de Lima. Teléfono 495.

INTERESANTE

La peletería "La Flecha" ha recibido un extenso surtido de calzado para la presente temporada, en todas clases.

Advierto al público de esta capital, que durante el mes de agosto hago un descuento de un treinta por ciento en todos los artículos, procurando liquidar un promedio de 950 pares, de ambos sexos.

"LA FLECHA"

«LA CIBELES»

TIENDA DE MODAS

San Francisco, 4. Santa Cruz de Tenerife

413 tipos de encajes: blanco, ocre y gris. Fajas "Caramanchimay" y sostenes "Primitivo". Botones de todas formas: triangulares, cuadrilongos, dodecagonales. Los hay hasta redondos; de cristal, pasta, búfalo y de cuerno de ciervo aburrido. Telas de encaje "ojo de cerradura", para ropa interior. Pantalones calibre 46, para las desesperadadas. Combinaciones punto de seda y punto de la Habana. Telas perforadas y sin violar. Guantes para manos y pies. Abanicos para quitar el mal humor. Clips fantasía.

PRODUCTOS DE BELLEZA

Elisabeth Arden, de fama mundial, única casa que vende en Tenerife. Vasconcel. Tangee. Millat. — Rizadores para las pestañas. Lápices "Angelus". Cremas, coloretes, lápices para ojeras y labios. Rimmel. Pastas detríficas, depilatorios, etc., etc.

PERFUMERIA

Guerlain, Glokengasse, 4711. Houbigant, Coty, Mirurgia, Gal, Floralia, Cheramy, Parera y Cortés Hermanos.

"LA CIBELES", San Francisco, 4

Santa Cruz de Tenerife

Cemento Portland de Suecia marca «Bandera Sueca»

Antes de comprar cemento para construcciones de cualquier género, hagan una prueba con el cemento Portland marca "BANDERA SUECA", para que comprueben las excelentes cualidades del mismo.

Para informes: Ramón Suárez, Fraternidad, 19. Santa Cruz de Tenerife.

RCA

Radios para automóviles
Novísimo modelo
Lo más perfecto
Pesetas 400
Completamente instalado
Facilidades de pago
Pasen encargos a AMERICO L. MENDEZ.--Capitán Galán, 49.
SANTA CRUZ DE TENERIFE

CINE NUMANCIA

A las 6'15.~~HOY.~~A las 10'30

Sensacional estreno

"LA NOVIA DE ESCOCIA"

Formidable interpretación de la incomparable

Martha Eggerth

Preciosa comedia musical de la famosa editora A. A. F. A.

Ministerio de Cultura 2010

PUERTO

Vapores llegados ayer

"Fuerteventura", español, procedente de Puerto de la Cruz, con carga general. Consignado a M. Cruz.

"Ciudad de Melilla", español, procedente de Valverde y escalas, con carga general, 21 pasajeros para este puerto y 8 en tránsito. Consignado a M. Cruz.

"La Palma", español, procedente de Arrecife y escalas, con carga general y 23 pasajeros para este puerto. Consignado a M. Cruz.

"Anversville", belga, procedente de Matadí y escalas, con 137 pasajeros en tránsito. Consignado a Elder.

"Ebro", español, procedente de Marsella y escalas, con carga general. Consignado a Ledesma.

"Boheme", español, procedente de San Sebastián de la Gomera, con frutos. Consignado a Padrón.

Veleros llegados ayer

"Catalina", pailebot español, de Río de Oro, con pescado.

"Daute", pailebot español, de Río de Oro, con pescado.

"Tinito", balandro español, de la pesca.

"María Bonmati", balandro español, de Las Palmas, con carga general.

Vapores despachados ayer

"Ciudad de Melilla", español, para Arrecife y escalas.

"Anversville", belga, para Amberes.

"Zarembo", norteamericano, para Opobo y escalas.

"La Palma", español, para Valverde y escalas.

"Ebro", español, para Génova y escalas.

"Strabon", francés, para Dunkerque.

PARA ADELGAZAR DELGADOSE PESQUI

Compañía Trasatlántica

El día 26 de Agosto saldrá de Santa Cruz de Tenerife con destino a San Juan de Puerto-Rico, Santo Domingo, La Guayra, Puerto Cabello, Curacao, Puerto Colombia y Cristóbal, el magnífico vapor correo

"JUAN SEBASTIAN ELCANO"

admitiendo pasajeros y mercancías con destino a los citados puertos.

Para solicitud de localidade. y cabida, sus Agentes,

VIUDA E HIJOS DE JUAN LA ROCHE

Capitán Galán, 35

WHISKY JOHNNIE WALKER

Clínica Ntra. Sra. de los Reyes

BAJO LA DIRECCION DE

D. Antonio G. Velarde y D. T. Herrera Hidalgo

Especialista en **Enfermedades de la mujer y niños**

Diplomado en la Facultad de Medicina de París. Ex interno del Hospital Sain Louis, de París.

Especialista en **Garganta, nariz, oídos**

Médico colaborador en el servicio de dicha especialidad en la Casa de Salud Valdecilla, de Santander.

RAYOS X — DIATERMIA

Horas de consulta: DE 10 a 1 y de 2 a 5.

AVENIDA DE SAN SEBASTIAN (Prolongación de Galcerán).—Teléfono 6-0-5.

Francisco Suárez Hernández

MEDICO

Especialista en enfermedades de los riñones y de las vías urinarias

— CONSULTA —

Lunes, miércoles y viernes, de 10 a 12.—Martes, jueves y sábados, de 3 a 5

Fermín Galán, 43, principal. Teléfono, núm. 7-8-1

José Estrada González

MEDICO

Radiólogo del Hospital Civil — Especialista en enfermedades de la mujer y partos — Radioterapia — Radiodiagnóstico — Aparato portátil de Rayos X.

— CONSULTA —

Lunes, miércoles y viernes, de 10 a 12. -- Martes, jueves y sábados, de 3 a 5.

Fermín Galán, 43, principal. Teléfono núm. 7-8-1

Laboratorio de Análisis del Dr. CRISTELLY

Ex alumno del Instituto Nacional de Higiene, "Alfonso XIII", "Instituto Príncipe de Asturias, para el diagnóstico y tratamiento del cáncer y Pasteur.

Análisis de orina, jugo gástrico, heces fecales, leche y esputos.

Análisis químico de la sangre, por los MICROMETODOS DE BANG. Procedimientos modernísimos, empleados por su absoluta garantía en los mejores Laboratorios.

Constante uréica de Ambard.

Auténtica reacción de Wassermann, para el diagnóstico de la SIFILIS.

Examen de líquido céfalo-raquídeo, químico, bacteriológico, Wassermann, y reacción de Lange.

Diagnóstico de enfermedades infecciosas, practicándose hemocultivos y reacciones de glutinación, disponiéndose para éstas de CULTIVOS VIVOS DE BACTERIAS.

Recuentos globulares, fórmula leucocitaria. Determinación de hemoglobina. Examen microscópico de toda clase de exudados.

Preparación de autovacunas por procedimientos modernos de admirables resultados.

SAN FRANCISCO, 17 (FARMACIA), TELEFONO 581

SANATORIO QUIRURGICO Y RADIOLOGICO

Plaza 25 de Julio número 4

DIRECTOR: J. RODRIGUEZ LOPEZ

Cirugía general. Operaciones de matriz. Aparato digestivo. Apendicitis. Hernias. Garganta, nariz, oídos, etc.

RADIOTERAPIA PROFUNDA. GRAN CANTIDAD DE RADIUM

TRATAMIENTO DEL CANCER, TUMORES, HIPERTROFIA DE LA PROSTATA, NEURALGIAS, CIATICAS, etc.

HORAS DE CONSULTA: DE 10 A 1

GACETILLAS

La Inspección provincial de Primera Enseñanza ha delegado en la Alcaldía de Granadilla para levantar el acta jurada acreditativa de que se dispone de los elementos necesarios para elevar a difinitiva la creación provisional de una escuela nacional mixta en el caserío de Cruz de Tea, del término municipal de aquella villa.

◆◆

ALTA CALIDAD de zapatos de tennis recibe usted por pesetas 2'50 y 2'90 en Calzados Bata. Fíjese en la calidad incomparable. Existencia en zapatos de señora blancos y canelos, a pesetas 4'90. "Calzados Bata", Fermín Galán, 21. Abierto de 8 a 1 y de 3 a 6.

◆◆

AL PUEBLO de Tacoronte tengo el gusto de ofrecer una gran existencia en loza, cristalería y zapatos a precios escandalosos. Zapatos de señora en dóngola y charol desde 5 pesetas, sandalias desde 2 pesetas, la más cara 2'75 pesetas. Tazas y platos a perra. ¡Acudid pronto! "El Saldo" (Correo viejo).

◆◆

Se ha dispuesto que los Patronatos de las Universidades remitan al ministro de Instrucción Pública los presupuestos y cuentas, con arreglo a lo que dispone el decreto de 2 de octubre de 1930.

◆◆

BRITISH visitors are informed that the world-renowned biscuits of "Me Vitie & Price Ltd." are now on sale in the principal shops in Teneriffe.

◆◆

FLY-TOX
mata todos los insectos

◆◆

LA ESTERERIA VALENCIANA participa a su numerosa clientela y al público en general, que acaba de recibir un inmenso surtido de juegos de junco y canastillas en colores y tamaños, moises, transparentes y persianas; se toman medidas y se colocan siempre con la anunciada rebaja. Juegos de mimbre hasta cincuenta pesetas. No confundirse. Estereria Valenciana, Cruz Verde, 12. Teléfono 91614.

◆◆

CASA se vende una, en menos de su valor, situada en La Laguna, calle de Nava de Grimón, número 24, hallándose actualmente deshabitada y ofreciéndose por ella buena renta. Darán razón en la misma de once de la mañana a tres de la tarde.

◆◆

OCASION.—Se vende la casa número 50 de la calle de San Francisco de esta Capital, de magníficas condiciones de comodidad y desalquilada, así como en buen estado de conservación. Dará razón el letrado, don Ramón Alvarez en La Laguna.

◆◆

MIEL DE AZAHAR "LABOR".—Insuperable fuente de energía para niños y adultos. Excelente medicina natural para preturberculosos, inapetentes, bronquíticos, etc. Tiene propiedades antinerviosas, estomacales y antipútridas. Se expende en los principales establecimientos y en la "Casa del Régimen", Suárez Guerra, 20.

◆◆

DURAZNOS DE LA PALMA. Queso, huevos del país y holandeses, frutas de todas clases, así como infinidad de frutas, se encuentran al alcance de todos los bolsillos, por ser recibido todo directamente en el cuarto número 16 de la Plaza del Mercado, frente al Teatro.

◆◆

FAJAS ventrales para ambos sexos y para todos los casos. Veinte años de éxito. Corsetería "Prats", Pérez Galdós, 2.

◆◆

CEMOGENE.—Con esta pintura especial, nueva al aceite, inventada por la renombrada fábrica inglesa de los señores Burrell & C.º Ltd., se está pintando todo el exterior del bonito chalet recientemente construído a la entrada de La Laguna, propiedad de don Jaime Bluiet. Todo a quien interese usar esta hermosa pintura, puede apreciar en este edificio las inmejorables condiciones de esta especialidad y sus hermosos matices. Para más detalles, carta de colores, poder de cubrir, etc., diríjanse a su representante don José Benítez Figueroa.

◆◆

En esta capital ha fallecido el anciano, don Miguel González Bencomo.

Reciban sus familiares la expresión de nuestra condolencia.

◆◆

DINERO.—Con toda seriedad y reserva se proporciona en todas las poblaciones del archipiélago en cantidades no inferiores a SESENTA MIL pesetas, con garantía de fincas rústicas o urbanas en primera o segunda hipoteca, aceptando la devolución desde una a veinte anualidades; cinco por ciento de interés anual. Para informes: don Andrés Bermejo Rodríguez, Administrador Correos.—Puerto Cruz.

◆◆

Contra la jaqueca
"QUADRONAL"

◆◆

THE ENGLISH SCHOOL will be opened at 5, Méndez Núñez, Santa Cruz de Tenerife, on October 15th. 1934 for boys and girls under 15. Special Kindergarten for children from 3 to 6. There will be evening classes for adults (a). fees.For further particulars apply to the headmaster, Mr. Cecil N. de Trafford at above address.

◆◆

Mañana, viernes, a primera hora, llegará procedente de Barcelona, Cádiz y Las Palmas, la motonave de la Compañía Trasmediterránea, "Villa de Madrid".

Por dicho buque se despachará el mismo día correspondencia para la Península.

◆◆

"EL DEBATE", "Gracia y Justicia", "Lecturas para todos" y "Jeromín", se ha empezado a recibir en la Librería y Papelería "Castilla", Valentín Sanz, número 19, teléfono 1023.

Por disposición del Ministerio de la Guerra se ha dispuesto que los prófugos y desertores amnistiados puedan acogerse a la reducción del servicio en filas; pero no los no amnistiados y que por razón de la deserción se hallen de servicio activo en filas.

◆◆

SEÑORA: No olvide que donde se hacen las mejores permanentes en Santa Cruz es en la Peluquería Moderna. Esta casa las garantiza por 8 meses. Corte de pelo, depilación, manicura, mis en plis, tintes, limpieza del cutis, lavado de cabeza. Cruz Verde, 8 y 10. Llamando al teléfono 72 se le reserva la hora que usted desee.

◆◆

Procedente del Congo entró en la mañana de ayer en el puerto el trasatlántico "Anversville", que conducía de tránsito numerosos viajeros.

Al mediodía siguió viaje para Amberes.

◆◆

SACOS vacíos de harina, tejido muy fuerte y en buen estado. Se venden por grandes y pequeñas partidas. Fábrica de pan "La Marina", Dr. Allart, número 11-17.

◆◆

MANTEQUILLA SIN SAL, calidad superfina. Pan "Natura" y extracto "Cenovis" (para dar sabor a las comidas), sin idem. Sal para régimen. Estos productos están recomendados en la albuminuria, nefritis, arterioesclerosis, personas recién operadas, etc. Se expenden en la "Casa de Régimen", Suárez Guerra, 20.

◆◆

JUGO DE UVA sin alcohol "Mostura". No tiene rival para combatir las fiebres, trastornos gastrointestinales y la debilidad general. Está indicadísimo a los tuberculosos, neurasténicos, raquíticos, etc. Se vende en Farmacias, Droguerías, grandes establecimientos de comestibles finos y en la "Casa de Régimen", Suárez Guerra, 20.

◆◆

El domingo próximo llegará a esta capital el vice-presidente del Congreso, don Cándido Casanueva, y el conde de Argillo, que tomarán parte en varios actos políticos organizados por la Ceda.

Permanecerán varios días en nuestra isla.

◆◆

FRANCES, INGLES, ALEMAN, ESPAÑOL: Clases individuales y colectivas. Traducciones por profesor competente. Para informes dirigirse de 12 a 3 al señor Otto Erben, calle del Progreso, 34.

◆◆

PRUEBE USTED el verdadero "Chiclets Adams" para mascar. Gusto menta y todas frutas. Refresca y endulza la boca. Preserva de todos los resfriados y males de la garganta. De venta en todas partes: droguerías, estancos, farmacias, dulcerías, bares, cafés, comestibles finos, etc.

◆◆

CENTRO DE ESTUDIOS CINEMATOGRAFICOS.—El día 29 de agosto llegará a esta capital el director general de este Centro, poniéndose en conocimiento de los que deseen inscribirse en el mismo lo hagan en Rambla XI de Febrero número 23, taller de relojería "El Cronómetro", todos los días laborables.

◆◆

CORTES DE TRAJES INGLESES. Compren directamente a la fábrica y tendrán seguridad.—Representante: Reinaldo C. Mould, Bernabé Rodríguez, 1.

◆◆

SE DESEA comprar una casa en este término municipal, que no exceda su precio de 15.000 pesetas. Tratar directamente con el propietario, sin intermediario. Para más informes, Norberto Morales Rufino, Igualdad, 1. Teléfono, número 874.

◆◆

SALON para depósito.—Se desea alquilar un salón para depósito de mercancías, que se halle situado en los alrededores de la Marina. Informes: Agencia de Pinillos, en esta plaza.

◆◆

¡VERANEANTES!—Empleando carbon de cock tendréis un gasto muy insignificante de combustible durante la temporada.—Para pedidos: Depósito de carbón de la Concordia. Teléfonos números 179 y 913.

CASAS EN ALQUILER

SE ALQUILA por años, en el mejor sitio de la Cuesta, precioso chalet, compuesto de sala, cuatro dormitorios, hermoso comedor, magnífico hall y demás servicios, terraza, patio, azotea y mirador, jardín, agua a presión y luz eléctrica; da a dos calles y tiene luz directa en todas las habitaciones. Precio: 150 pesetas mensuales. Razón: Luis Abreu, San José, 22. Santa Cruz de Tenerife.

◆◆

SE ALQUILA buena casa, bien situada, en La Cuesta. Razón, Viana, 63, Laguna.

◆◆

SE ALQUILA en La Laguna una casa por años con su estantería y mostrador, propia para almacén de comestibles, situada a la entrada de la ciudad, calle del Consistorio, número 2 (antiguo); precio muy barato. Para más detalles: Norberto Morales Rufino, Igualdad, número 1. Teléfono 874, o en La Laguna, calle de Briones, número 14.

◆◆

SE ALQUILA una casa en el barrio de los Hoteles, calle de Costa y Grijalba, número 9 Darán razón en la casa número 15 de la misma calle, de 8 á 11 y de 3 á 5 de la tarde.

◆◆

SE ALQUILA una preciosa casa, calle Dr. Comenge, número 106, con magnífica vista al puerto y dos balcones para la calle de la Marina, compuesta de seis habitaciones, "hall", cuarto de baño con ducha, una cocina bastante amplia, una cocina de gas y una piedra de lavar en la azotea. También se vende una casa bastante barata. Informes en la Rosa, 44. Francisco Chávez Reyes.

BOLSA DEL TRABAJO

SE NECESITA una criada con buenas referencias, en Santa Rosalía, 19.

◆◆

MAESTRO se ofrece, para dar clase a domicilio y en su propia casa a alumnos de ambos sexos de primera y segunda enseñanza. Darán razón Doctor Comenge, número 90, de 1 a 3.

◆◆

SE NECESITA una costurera. Informes, Viera y Clavijo, 1.

◆◆

SE NECESITA vendedor profesional para los aparatos de Radio R. C. A. y refrigeradoras General Eléctric. Buena retribución. Américo L. Méndez. Capitán Galán, 49. Apartado 24. Santa Cruz de Tenerife.

◆◆

SIRVIENTA que sepa algo de cocina se necesita en la calle del Dr. Comenge, antes San Francisco, 121.

◆◆

VENTAS VARIAS

GALLINAS.—Se venden para el consumo en la finca de don Alberto Camacho, en Salamanca Chica.

◆◆

SE VENDEN cajas de cartón propias para empaquetar. Informes: Sombrerería, Fermín Galán, 29.

◆◆

MUEBLES DE OCASION. Por ausentarse su dueño se venden muebles para sala, alcobas y comedor; todos en perfecto estado, en la calle de Capitán Galán, 23, primera, izquierda.

◆◆

SE VENDEN de ocasión, 400-500 kilos Aceite Lubrificante a 0'30 céntimos el kilo, en la misma casa se alquila una habitación amueblada para caballero solo, en la azotea. Informes Capitán Galán, 74. Piso alto.

◆◆

SE VENDE una motocicleta, barata. Darán razón, en La Cuesta, barbería de Angel Díaz Plata.

◆◆

AUTOMOVIL FIAT SPYDER dos plazas, 10 H. P. semi-nuevo a precio de ocasión se vende. Informes, Alberto Camacho, Doctor Comenge, número 11, teléfono 211.

◆◆

BASCULA DE 500 kilogramos, se vende una en buen estado. Razón Ignacio González. Doctor Allart, esquina a Botón de Rosa.

◆◆

Contra dolores de muelas
"QUADRONAL"

◆◆

AUTOMOVIL WIPPET en buen uso, se vende en precio económico. Informarán en Rambla XI de Febrero, número 23.

PARA LAS SEÑORAS

SI NO HA USADO el jaboncillo de almendra amarga envuelto en papel platinado, de la Perfumería Llolly, haga un ensayo hoy mismo y verá en pocos días de uso su cutis limpio de granos y manchas. Su precio es económico, pues por 0'50 pesetas podrán adquirir una pastilla. Venta: Droguería Espinosa, droguería Piñeiro (Laguna), farmacias, peluquerías, comestibles, estancos, etc.

◆◆

SOMBREROS y pamelas, desde 12 pesetas, se acaban de recibir en la Rambla Benítez de Lugo, esquina al Puente Zurita, número 2.

FINCAS Y SOLARES

GANGA nunca vista.—Se vende en sitio céntrico de esta capital, por menos de la mitad de su valor, libre de expropiación y gravamen, una huerta llana y murada, de 1.039 metros cuadrados, a 25'50 pesetas metro, y se ceden gratuitamente cuatro casas en buen estado y dando buena renta al comprador de la misma; también se vende un sepulcro familiar vacío en San Roque y San Rafael. Razón: Jesús Nazareno, 24.

◆◆

SE VENDE un solar completamente explanado y preparado para edificar, que mide 400 metros cuadrados, y otro con frente a la Avenida, de menos cabida. Informes: San Francisco, 104.

◆◆

SE VENDE una finca, situada en el término municipal de La Laguna, que mide dos hectáreas, ochenta y siete áreas, 78 centiáreas; existen en ella dos edificios de planta baja, con varias dependencias para propietarios y colonos, granero, cuadra, gallineros, palomares y pozo con agua; contiene también infinidad de árboles frutales, viñas y tierras de la mejor calidad. Distancia de La Laguna, 5 minutos. Razón Fábrica de tabacos, barrio Salamanca, Eugenio Boeta, o en Pozo del Cabildo, finca que fué de don Tomás el cura.

◆◆

SOLARES EN LA LAGUNA.—¿No ha visto usted el plano de la futura "Ciudad Jardín"? Pues pase por la finca del Cercado del Marqués, frente a la Chocolatería Nivaria, inmediaciones de la Avenida de San Diego, y encontrarán parcelas de todas dimensiones, en condiciones y situaciones inmejorables para edificaciones de chalets con jardines, campos de tennis, etc., etc.—Informes: Herradores, 57. Teléfono 1.516.

◆◆

CASAS EN VENTA

SE VENDE o alquila, magnífico chalet, reuniendo todas las condiciones modernas, situado en la Higuerita (El Charcón), carretera de La Laguna. Razón, Infcomca, Fermín Galán, núm. 26.-1.º.

◆◆

SE VENDE una casa de una planta, de reciente construcción, en la calle Prolongación Lucas Fernández Navarro. Razón, don Carlos Rizo, casa de Hamilton.

La luz que nos fascina no siempre está en el parpadear de unos lindos ojos. Con frecuencia, y más a menudo de lo que muchas mujeres se imaginan, la fascinación estriba en el brillo de una dentadura inmaculada. Aún las frases más insinuantes de una dama pierden la virtud de su atracción si sus labios revelan dientes manchados y opacos. Así también hay mujeres que retienen al hombre que aman con el hechizo de labios rojos y dientes de perlas.

Un dentífrico de confianza como FORHAN'S es el primer requisito de una buena toilette—no sólo realza sus encantos y atractivos sino que es indispensable para conservarse en salud. FS-105

Forhan's
PARA LAS ENCIAS

CASA VACIA se vende, consta de dos pisos, con diez habitaciones, comedor, dos cocinas, dos retretes, con dos duchas, dos azoteas, agua a presión, gas y luz eléctrica. Darán razón en la calle de Pablo Iglesias número 17, de 3 a 6 de la tarde, y en la portería del Gobierno Civil.

◆◆

SE VENDE la casa de la calle de San Francisco, número 26; está desocupada. Razón: doña María Tejera, en el número 21 de la misma calle.

◆◆

"QUADRONAL"
Contra dolores de cabeza

PISOS Y HABITACIONES

SE ALQUILA un piso independiente, en la calle de Serrano, 51. Informes: Sacramento, número 9.

◆◆

SE ALQUILA una espaciosa vivienda en la casa número 127 de la calle de Eduardo Cobián, con magnífica vista al puerto, compuesta de cinco habitaciones, hall, cuarto de baño, con su bañera grande esmaltada y ducha, bidet, lavabo y W. C., aparte azotea. También se vende una casa en la misma calle, muy barata. Informes, en Doctor Comenge, 43, bajo, derecha, de 5 a 6, y en La Rosa, 42, de 6 a 7, Francisco Chávez Reyes.

◆◆

SE ALQUILAN habitaciones con o sin pensión. Razón: calle de Galcerán, 13.

◆◆

SE ALQUILA el piso principal de la casa San Francisco, 4; y se venden todos los muebles y plantas que contiene. También se alquila la accesoria de la esquina. La sastrería sigue en el interior. Informarán en la misma casa.

◆◆

SE ALQUILA un piso alto en sitio céntrico, dotado con servicios modernos en 175 pesetas mensuales. Informes: de 10 a 6 en la calle de San Francisco número 33.

◆◆

UN PISO BAJO, en Marina 14, y un segundo piso, en Marina, 6, se alquilan; son amplios y muy confortables, con ventanas y balcones a dicha calle y a la Avenida de Cuba; renta 50 y 60 duros. Informarán, teléfono 169.

◆◆

SE ALQUILA un piso alto en casa de moderna construcción. Tiene todos los servicios. Darán razón: Oficinas de F. G. Trujillo. Capitán Galán (antes Castillo), número 16, altos.

◆◆

PARA RECIEN casados o matrimonio con un hijo se alquila un piso en la calle de Santa Rosalía, número 75, de esta capital, dotado de todo confort y de acuerdo con las exigencias del vivir moderno. Informará Joaquín González Espinosa, "Postal Exprés".

◆◆

SE ALQUILA el segundo piso de la casa número 26 de la calle de Fermín Galán. Para informes, dirigirse al teléfono 1.609.

◆◆

SE ALQUILA la parte alta de la casa de la calle de la Marina, 27; céntrica, muy propia para oficinas, susceptible para vivienda. Razón: Emilio Calzadilla, 6 y 8.

◆◆

SE ALQUILA un segundo piso y un piso bajo, frente al Parque Municipal. Informes Alpargatería Cremades. Imeldo Serís, 15.

◆◆

SE ALQUILA un piso en la calle de Santo Domingo, esquina a la Calzada de la Noria. También se alquilan dos habitacciones propias para matrimonio o persona sola, en la misma casa. Razón: Fermín Galán, 33.

◆◆

SE ALQUILA un espacioso salón en la calle de San Roque próximo a la calle de Fermín Galán recientemente reformado. Informarán en el almacén de don Nazario Afonso calle de Candelaria número 14.

◆◆

PARA OFICINAS, se alquila parte de la planta baja del edificio esquina a las calles de la Marina y San Felipe Neri. Darán razón en las oficinas de la Agencia Pinillos, en la misma casa.

Ministerio de Cultura 2010

Los obreros agrícolas

Por qué vamos a la huelga

El Sindicato de Profesiones y Oficios Varios del Puerto de la Cruz nos envía un manifiesto, cuya parte más esencial dice como sigue:

El 31 de este mes dará comienzo la huelga de los trabajadores de la tierra y empaquetados de frutos, y el 6 de septiembre la huelga general.

Los elementos patronales y los enemigos de la clase obrera están haciendo activa propaganda para desacreditar las huelgas anunciadas. Alegan que es un verdadero disparate ir a la huelga en las actuales circunstancias del negocio platanero. Como si los obreros fuéramos al paro por mero capricho, por gusto, por divertirnos, como los que van a una fiesta o de excursión... Y la realidad es otra. La realidad es que los trabajadores vamos a la huelga porque los patronos nos obligan a emplear ese medio de defensa que la misma ley burguesa autoriza.

Hagamos un poco de historia.

Los obreros del plátano venían trabajando "de sol a sol" por dos o tres pesetas al día. ¿Quién no recuerda esto? Hubo una huelga, y se obtuvo el jornal diario de 5 pesetas por la jornada de ocho horas. El año 23 vino la otra Dictadura y, salvo contados casos, los patronos bajaron los jornales a 3, 4 y 4'50 pesetas, no porque el negocio estaba mal, sino porque la situación política y social les era favorable, pues entonces podían pagar desahogadamente 10 pesetas y ni siquiera pagaban cinco.

A principios del año 31, debido a una intensa campaña del valiente semanario "Decimos...", la mayoría de los patronos abonaban las 6 pesetas. En septiembre de dicho año se firmaron las primeras bases para las labores del campo, quedando ratificado el jornal de 6 pesetas y consiguiéndose otras mejoras. El 15 de julio de 1932, con el anuncio de una huelga que no llegó a producirse, arrancamos a los patronos la firma de unas bases para el trabajo en los empaquetados, las que contenían importantes mejoras que tanto han beneficiado a los compañeros ocupados en la expresada industria. El 10 de mayo de 1933 los patronos aceptaron unas bases para el trabajo agrícola. No hubo necesidad de la huelga para firmarlas; pero sí para hacerlas cumplir.

Con las referidas bases, que aún rigen, quedaron obligados los patronos a emplear un peón por fanegada, a pagar los dos tercios de jornal en los días de lluvias y a conceder otros beneficios.

Los patronos recurrieron a Madrid contra las nombradas bases y pusieron toda clase de obstáculos y reparos para evadirse de cumplir lo que habían firmado; y al fin consiguieron que el Ministerio de Trabajo resolviese dando "muerte" a las bases el día primero de septiembre próximo, cuando correspondía que estuvieran en vigor hasta mayo del año próximo. Para las bases de empaquetados terminó el plazo de vigencia el 15 de julio último.

Sabemos que desde hace tiempo los vocales obreros presentaron al Jurado Mixto un proyecto de bases de trabajo para los empaquetados. Por otro lado los vocales patronos presentaron al Jurado correspondiente un proyecto de bases para la agricultura. Las últimas, las presentadas por los patronos, ya se discutieron y aprobaron. Señalan el jornal de dos pesetas, no se pagan lluvias, los patronos quedan en libertad para despedir obreros y tener el número de ellos que les venga en gana, y otras preciosidades por el estilo. Las de empaquetados no se han comenzado a discutir; y poco nos importa su discusión después de conocer lo que pasó con las de la tierra.

Quienes hayan leído detenidamente lo anterior verán que en primero de septiembre, tanto los obreros de la tierra como los de empaquetados, quedan sin bases de trabajo, a merced de lo que quieran hacer los patronos. Dígasenos ahora si con esta perspectiva los trabajadores nos vamos a quedar cruzados de brazos.

Hemos presentado para que se discutan, aprueben y firmen dos pactos colectivos: uno para la agricultura y otro para los empaquetados. No pedimos en ellos aumentos de jornal; mantenemos los que ahora se pagan. Las demás normas son, esencialmente, las mismas que vienen rigiendo. En resumen, no se trata de pedir algo nuevo, sino de conservar las mejoras conquistadas. Más bien perdemos, pues los obreros fijos cedemos en favor de los parados jornadas de trabajo, partiendo nuestro escaso pan, cuando es a los ricos a quienes les sobra de todo.

Si no se aceptan las normas de trabajo contenidas en los dos expresados pactos, iremos a la huelga porque a ello nos obliga un sagrado deber: la conquista del pan para nosotros y nuestros hijos. Si nos lo niegan, tenemos que luchar como leones contra los explotadores, hasta conseguirlo, con toda dignidad y honradez, con valentía y firmeza, bien levantada nuestra frente sudorosa y bien cerrados nuestros puños en señal de protesta contra aquellos que llevando una vida de placer, a costa nuestra, nos niegan lo imprescindible para vivir.

¡Compañeros de infortunio!: El día 31 de este mes, viernes, es un día histórico para los trabajadores del plátano. En ese día quedamos sin bases o pactos de trabajo que obliguen a los patronos a respetar nuestros derechos y reivindicaciones que tantos sacrificios nos han costado.

Olvidemos rencores y pequeñeces. Si en ese día los patronos no aceptan lo poco que les pedimos, que es conservar lo que venimos disfrutando, abandonemos el trabajo, guardando la disciplina y comportamiento que la lucha exige. Estas son horas de máxima reflexión y responsabilidad para todos los trabajadores. Ni la política, ni la religión, ni las tendencias ideológicas deberán separar a los obreros en estos transcendentales momentos.

Todos unidos, porque a todos por igual nos toca defender el pan y dejar bien en alto el pabellón del proletariado del Valle. Y los que, olvidando su deber de miembros de la familia obrera, traicionaran a los hermanos en lucha, merecerán la reprobación de todos y alcanzarán el castigo merecido.

Permanezcamos a la espectativa, bien preparados para lo que se ofrezca. Si no es necesaria la huelga, no iremos a ella, pues no tenemos empeño en provocarla. Pero si se nos quiere atropellar arrancándonos las mejoras obtenidas, nos lanzaremos como un sólo hombre para poner las cosas en su sitio, con la disciplina, rebeldía y coraje que sean precisos.

Valle de la Orotava, agosto de 1934.—**El Comité de huelga.**

Las oposiciones para carterías urbanas

Señor director de LA PRENSA.

Muy distinguido amigo. Creyendo con ello prestar un buen servicio a la juventud canaria, le transmito copia de la carta que he recibido del señor Guerra del Río y que dice así:

"Excmo. señor don Rafael Guerra del Río, Ministro de Obras Públicas.

Con devolución de la carta que acompañaba a la suya del 24 del actual, he de manifestarle que, habiéndose celebrado las anteriores oposiciones para ingreso en el Cuerpo de Carteros Urbanos por regiones, figurando entre ellas Canarias, es seguro se seguirá este mismo criterio en la primera convocatoria que se anuncie.

Queda suyo afectísimo amigo, José M. Cid.—Rubricado."

Agradecido, señor director, si da usted publicidad a lo transcrito.

Suyo atto. afmo.

Gustavo García Fernández.

Delegación marítima

Llamamiento de inscriptos

El Vicealmirante-jefe de la Base Naval Principal de Cádiz comunica a la autoridad de Marina de esta provincia que de los 224 inscriptos de la Armada que pertenecen a aquél departamento marítimo y que deberán ingresar en el mes de septiembre al servicio activo de la Marina Militar en dicha Base, corresponden seis a la Brigada de Marina de Tenerife.

Su distribución, por trozos, es la siguiente:

Trozo marítimo de Santa Cruz de Tenerife (capital).—Cinco inscriptos.

Trozo de Santa Cruz de la Palma.—Uno, siendo voluntario el que cubrirá esta plaza.

Estado del tiempo

El Observatorio Meteorológico de Marina de San Fernando comunica el siguiente parte:

"Bajas presiones al noroeste de Irlanda, 990; altas, 1020, sobre las islas Azores. Probables lloviznas y lluvias en el litoral del mar Cantábrico. Algunos aguaceros tormentosos en el mar Mediterráneo."

Círculo de Bellas Artes

En los primeros días del próximo mes de septiembre, y como número de las fiestas que en el citado mes se celebrarán en la ciudad de La Laguna, tendrá lugar en el Teatro Leal un gran concierto en el que el Círculo de Bellas Artes de Tenerife presenta en la ciudad vecina a uno de sus elementos musicales más prestigiosos: la gran pianista Cándida Lahoz, procedente de Hamburgo, con la que colaborarán los distinguidos artistas señores Tricás y Mañero, violinista y violoncellista, respectivamente.

Con referencia a la citada pianista, el diario "Hamburger Auzeiger", escribe: "Cándida Lahoz empezó su concierto con la sonata en la mayor de Schubert que ejecutó con una técnica extraordinaria y gran belleza de tonos.

A continuación, y con gran profundidad de sentimiento interpretó la fantasía en do mayor de Schumann sobre todo en el emocionante "Llanto de Clara". Siguieron varias obras de Chopín ejecutadas con verdadera maestría, especialmente en la preciosa cromática de las más bellas mazurkas que interpretó brillantemente.

Terminó el valioso recital con varias obras de Albéniz, un estudio de concier- y la apasionada rapsodia húngara de Liszt que le valieron una entusiasta ovación."

Tenemos, pues, la firme convicción de que el público de La Laguna sabrá responder y apreciar en su justo valor a este acto de cultura que esta sociedad les ofrece, dado el alto prestigio que goza.

Oportunamente daremos a conocer el programa de este concierto.

(POR CABLE)

Llegan a Las Palmas los señores Blasco y Casanueva

Las Palmas, 22.—Al mediodía llegó a este puerto la motonave "Villa de Madrid", en cuyo buque hacían viaje de la Península el vice presidente del Congreso y destacado elemento de la Ceda, don Cándido Casanueva y el diputado a Cortes y jefe del partido autonomista valenciano, don Sigfrido Blasco, al que acompaña su señora esposa.

Pasaron a bordo, con el fin de recibir al señor Blasco, los gobernadores civiles de Tenerife y Las Palmas y una numerosa representación del partido radical de esta ciudad.

El señor Casanueva, en unión del conde de Argillo, se trasladó al Hotel Metropole, donde se hospedará durante su estancia en esta ciudad.

El señor Blasco y los familiares del gobernador civil de Tenerife, que han hecho viaje desde Valencia, seguirán a esa capital en el mismo buque.

El partido radical de Las Palmas obsequiará al señor Blasco con un banquete y una excursión al campo.

El señor Casanueva, vice presidente de las Cortes y notario de gran prestigio en Madrid, viene a Canarias en viaje de propaganda política.

Los elementos de Acción Popular Agraria le dispensaron un gran recibimiento.

El sábado por la noche emprenderá viaje para Tenerife.

Luchas canarias

En Tacoronte se efectuó el pasado domingo el encuentro de lucha canarias que estaba concertado entre una selección de Tacoronte y Tegueste contra el "Gimnasio", de esta capital.

El público, correspondió debidamente por figurar el famoso "Camurria" en el programa, quedando vencedor Tacoronte, por 16 luchas contra 14.

"Camurria" se destacó brillantemente, dando en tierra con 7 de los principales luchadores del bando contrario, cayendo solo después sin pena ni gloria para su vencedor.

Para el próximo domingo 26, está concertado otro nuevo encuentro de luchas, en el Teatro Unión de Tejina, entre los bandos de Tegueste y Valle Guerra, contra el "Gimnasio", de esta capital.

PARADA DE TAXIS

Teléfono 356

¿Desea usted viajar con comodidad y economía? Llame al teléfono 356.

Coches completamente nuevos, marca "DODGE", de 5 asientos, los mejores.

Algunos precios acordados por esta parada:

A la Orotava, Puerto Cruz, Arafo o Güímar. A dejar, 25 pesetas.

Monte de Las Mercedes, Tacoronte o Tejina. A dejar, 15 pesetas.

Ida y vuelta en estos viajes, con tres horas de espera, 5 pesetas de aumento.

Para el Balneario y La Laguna, precios especiales.

Vuelta a la Isla, 125 pesetas. Ida y Vuelta al Llano de Maja, 75 pesetas.

Más barato que nadie.

Viajantes: Por el mismo dinero que un coche pequeño, le ofrecemos nuestros servicios.

Los mejores coches.

Llame de cualquier sitio al teléfono 356, y será prontamente servido.

Agrupación y Juventud Socialista Tinerfeña

Próxima excursión

El día dos del entrante mes de septiembre se efectuará una excursión a los pueblos de Garachico, Los Silos y Buenavista.

Se pone en conocimiento de los camaradas y simpatizantes que deseen concurrir a esta jira lo avisen con la antelación debida a fin de organizar debidamente los servicios de almuerzo y guaguas. LA COMISION.

Luis Gabarda

MEDICO CIRUJANO

Especialista en Cirugía general. Operaciones de hernia, apendicitis, estómago, fracturas, etc. Enfermedades de la matriz.

Consulta diaria, de 12 a 1 y de 5 a 6, en la Clínica Costa, Viera y Clavijo, 52.

Información regional

LAS PALMAS

Grave accidente en el Puerto de la Luz

El martes, por la mañana, ocurrió en la carretera del Puerto un aparatoso accidente de circulación, del que resultaron cinco personas heridas.

El hecho ocurrió así:

Poco más o menos sobre las once y media iba con dirección a Las Palmas la camioneta número 1.800, conducida por el chófer Antonio Estévez Candelaria.

A la misma hora iba para el Puerto el tranvía número 9, conducido por Antonio Betancort Correa.

Cuando tocó cruzarse la camioneta hubo, por alguna causa, de interceptarse en la vía, recibiendo un fuerte topetazo, siendo lanzada sobre la acera del poniente y quedando vuelta al mar, casi totalmente destrozada.

Respecto a cómo sobrevino el accidente, hay dos versiones distintas. Unos dicen que delante de la camioneta marchaba un automóvil, al que aquella pretendió pasar, sin percatarse el chófer de que el tranvía se le venía encima, sin espacio ni tiempo para cruzar. En plena vía recibió el topetazo, siéndole imposible al conductor evitar el choque, por la inesperada presencia del otro vehículo.

Otros aseguran que el indicado automóvil y la camioneta atropellada marchaban a regular velocidad y que de pronto el primero, sin sacar el brazo, señal obligada para prevenir a los coches que vienen detrás, se quedó casi parado, obligando a la camioneta a desviarse para no darle un topetazo, en cuyo instante se le vino encima el tranvía, que marchaba con alguna velocidad.

Del accidente resultaron, como hemos dicho, cinco heridos, que son los siguientes: Francisco Hernández Santana, que recibió asistencia en la Casa de Socorro del Puerto, apreciándosele una herida incisa de seis centímetros de extensión en el antebrazo izquierdo; Félix Pérez Santana, de contusión en la nalga izquierda y varias erosiones; Manuel Quintana Cabrera, de varias heridas incisas en la cara y otras en la región carotídia izquierda.

Estos tres heridos iban en la camioneta. Además resultaron también heridos los siguientes pasajeros del tranvía:

Antonio Sánchez Santana, de intensa contusión articular en la rodilla derecha, con gran hermatrosis consecutiva, de pronóstico reservado, y Pino Morera Bautista, de contusión en el hemitorax derecho, con probable fractura de la cuarta costilla y ligero estado de shock, de pronóstico reservado.

La camioneta atropellada es de la propiedad de Antonio Valido, y trabaja en las obras municipales de pavimentación de la calle de Luis Morote.

Las Comisiones de Exportación

Han sido designados para formar parte de la Comisión de Exportación creada por Decreto de 3 de agosto de este año, los señores siguientes:

SECCION DE PLATANOS

Vocales propietarios:
Don Francisco Hernández Suárez.
Don Dionisio Bautista Martín.
Vocales suplentes:
Don Juan Massieu Matos.
Don Ramón Suárez y Suárez.

SECCION DE TOMATES

Vocales propietarios:
Don Juan Ojeda Alvarez.
Don José Melián Rodríguez.
Vocales suplentes:
Don José Gil Navarro.
Don José Verdugo Acedo.

SECCION DE PATATAS

Vocales propietarios:
Don Vicente Hernández López.
Don Manuel Jorge García.
Vocales suplentes:
Don José Navarro Sánchez.
Don Antonio Suárez Lorenzo.

Conato de incendio

En la noche del domingo último se declaró un incendio en el café instalado en la calle de Perojo, número 2, propiedad de don Francisco Hernández.

Alrededor de las diez y media, un transeunte vió que de una de las puertas del establecimiento salía una gran cantidad de humo.

Se avisó al servicio de incendios, que se personó momentos después en el lugar del siniestro, procediendo a sofocarlo, lográndolo sin gran esfuerzos, por su pronta intervención.

Las pérdidas son de escasa importancia, ignorándose las causas del siniestro.

Ciclista arrollado por una camioneta

En la tarde del domingo, cuando marchaba por la calle León y Castillo, conduciendo una bicicleta, el joven Matías Martín Hernández, de 21 años de edad, domiciliado en la calle Quinta, al llegar a la esquina del Paseo de Lugo fué arrollado por una camioneta, produciéndose heridas, de las que fué asistido en la Casa de Socorro de Vegueta, apreciándosele una herida contusa con pérdida de los tejidos en ambos arcos superciliares y una extensa erosión en la región descúbito y dorso de la nariz, de pronóstico reservado.

El conductor de la camioneta fué detenido y puesto a disposición del Juzgado correspondiente.

Estudiantes yugoeslavos

Ha llegado a esta ciudad un grupo de estudiantes yugoeslavos de la Facultad de Ciencias Económicas y Comerciales de Zagreb, que hacen un crucero a bordo del vapor "Vila", dirigidos por el profesor doctor Joseph Nagy, de la citada Facultad.

El paro obrero

Por orden del Gobernador civil de la provincia, presidente de la Comisión especial de defensa contra el paro obrero, se ha convocado a los miembros de dicha Comisión a una reunión que tendrá lugar en el Cabildo Insular, hoy, jueves, día 23.

Necrología

En Trapiche (Arucas), ha dejado de existir don Ignacio González Marrero, persona muy estimada en dicha localidad.

—A la avanzada edad de 84 años, ha fallecido en el Hospital de San Martín la Reverenda Madre Sor María Mendivil.

Administración Loterías núm. 2

San Francisco núm. 7

ADMINISTRADORA: DOÑA DOLORES LACALLE

Se han recibido billetes del sorteo de NAVIDAD, y del extraordinario del 11 de octubre, llamado de "LA CRUZ ROJA".

Se remiten por correo desde un décimo, del sorteo que se desee.

La máquina de escribir "TORPEDO"

ES LA QUE LE CONVIENE ADQUIDIR. Reune todas las cualidades que pueden exigirse de una excelente máquina de escribir, siendo su precio extraordinariamente favorable.

Para verla demostrada, en casa: IMPRENTA ZAMORANO, Fermín Galán 17

Coches y camiones de ocasión tomados a cambio de nuevos

Ford

Grandes rebajas de precios

Buick 7 plazas, abierto, cubiertas semi-nuevas Ptas. 1.750

Essex 5 plazas, abierto, Ptas. 1.250

Ford, abierto, 5 plazas, Ptas. 1.750

Renault, abierto. 5 pla. Ptas. 1.000

AGENCIA FORD. -- Capitán Galán, 49.--Teléfono, 496.--Santa Cruz Tenerife.

BALILLA "508" FIAT ARDITA "2000"

8 H. P. — 12 H. P.

Máximo rendimiento. Mínimo costo. Seguridad, Confort y Rapidez le proporcionará este coche, con un gasto de sostenimiento insignificante.

Cuatro puertas sin montante central. Líneas aerodinámicas. Carrocería toda de acero en una sola pieza. Presentación sumamente elegante.

Véalos hoy y haga una prueba. Experimentará el placer insospechado que únicamente FIAT puede proporcionarle.—Distribuidor exclusivo para esta Provincia:

ALBERTO CAMACHO

Santa Cruz de Tenerife

Almacenes y Salón de Exposición: Dr. Comenge, número 11.

Muebles Muebles

Mariano Mirmi

SANTA CRUZ DE TENERIFE

LOCAL ACTUAL, IMELDO SERIS, 15

NUEVO LOCAL, MAGNIFICA EXPOSICION, IMELDO SERIS

(esquina a Teobaldo Power).

Esta casa en su deseo de dar las mayores facilidades a su distinguida clientela y al público en general, ha ampliado su negocio instalando en la calle Imeldo Serís, esquina a Teobaldo Pówer, una magnífica exposición y venta de muebles, del más refinado gusto y al alcance de todos.

Honre usted con su visita el nuevo local y podrá admirar los últimos modelos en juegos de alcoba, comedores, juegos de sala, tresillos y otra gran variedad de muebles.

LO MAS MODERNO, LO MAS SOLIDO, LO MAS ECONOMICO LO ENCONTRARA EL PUBLICO EN ESTA CASA.

FILTROS A PRESION 'BURDIEL'

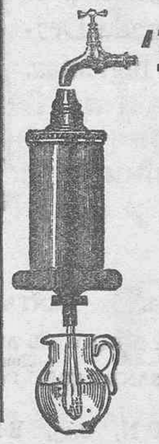

LOS MEJORES, MAS HIGIENICOS Y ECONOMICOS QUE SE CONOCEN.

Usando un filtro BURDIEL, se toma el agua completamente pura, evitando muchas enfermedades.

Para informes y a la venta: Rambla de Pulido, número 44.

Ministerio de Cultura 2010

DEPORTES

FUTBOL

De Las Palmas

EL PARTIDO DEL DOMINGO

El domingo se celebró en el campo España de Las Palmas el partido amistoso entre el Gran Canaria y el Victoria, quedando empatados a un goal. Los tantos se marcaron en el primer tiempo. El del Gran Canaria lo entró Peín y el de los victoristas Darias.

HA LLEGADO LUIS SOSA

Ha regresado de la Península el jugador canario Luis Sosa, que actualmente juega en el Elche de Alicante. Se propone pasar las vacaciones, regresando luego a Alicante.

El fútbol entusiasta

El pasado miércoles jugaron en Arico los equipos C. D. Granadilla y Arico F. C., venciendo el primero por 6-3.

—El domingo jugaron en el campo del Salamanca los equipos C. D. Coruña y Pequeño Salamanca, venciendo el primero por 5-1, marcados por Vega (3) y Pinocho (2).

—El domingo jugaron el Unión del Perú y el Unión de Geneto, venciendo el primero por 6 a 0.

—En el campo de la Avenida jugaron el domingo en partido amistoso los equipos Leones del Toscal y Pequeño Unión, venciendo el primero por 5-0, marcados por Gervasio (3), Enrique y Sacramento.

—El próximo domingo contenderán en el campo del Peñón del Puerto de la Cruz los equipos Oviedo F. C. y San Telmo, en último partido para disputarse una copa.

—Ha quedado constituído en esta capital un equipo denominado Rival F. C., integrado por los siguientes jugadores:

Carlos; Sandalio, Santana; Angel, Rafael, Pedro; Alejo, Mario, José, Domingo, Elicio.

Este equipo reta a todos los de su categoría, especialmente a los Leones del Toscal, Esquivel y Caleta de Interián.

—El domingo contendieron en Garachico los equipos C. D. Gara y C. D. Güimar, venciendo el primero por 4-2, marcados por Gregorio (2), Batista y Chito.

—El domingo próximo se desplazará a Los Silos para jugar con el Athlétic de aquella localidad, el "once" de esta capital C. D. Castro, que alineará el siguiente cuadro:

Santiago; Tomás Obdulio; Gilberto, Manuel, Agustín; Agustín II, Gabriel, Pepe, Juan, Marcos.

—El domingo, a las 9 y media, contenderán en el campo del Iberia los equipos Halcón y Pequeño Madrid, alineándose el primero como sigue:

Juan; Viera, Bolaños; Andrés, Cruz, Salvador; Marín, Fernández, Tomás, José, Panchito.

BOXEO

Un comentario

Ha decepcionado totalmente el de Ibarra en la pelea con La Roe en Barcelona. Francisco Ors ha escrito esto, que corroboran la generalidad de los comentarios que hemos leído sobre Gaztañaga, "lleno de grasa, mal preparado".

"¿Puede Uzcudun temer a Isidoro? No. Con barbas a lo Tristán Bernard, enteramente blancas, y atacado de ciática, podría batirle Paulino si siempre se prepara Isidoro tan "persuasivamente" como en esta ocasión. Preparándose como debe hacerlo un hombre de su categoría y posibilidades resultaría un buen combate, ganándolo Uzcudun, que, con todos sus defectos actuales, incluída la edad, es más boxeador y peleador que Isidoro. Este no ofrece más peligro cierto que el "swing" de derecha; pero su media distancia, y sobre todo su cuerpo a cuerpo, son de una pobreza de recursos que apena."

Crónica de boxeo

El gigantesco boxeador griego, nueva amenaza pugilística

Tenemos ya en preparación un nuevo gigante, aspirante a boxeador.

Los cazadores de hombres excepcionales han aprendido en el ejemplo de Primo Carnera, las ventajas de tropezar con un megaterio, donde los golpes surtan el menor efecto posible, y que, además, sea capaz de supeditarse a las indicaciones, o mejor dicho, las imperativas órdenes del "manager"-amo.

El caso Carnera, elevado una larga temporada a la categoría de campeón del mundo, cuando los técnicos de todo el continente afirmaban que no sabía boxear, es demasiado halagador para que por el mismo camino no pretendan adentrarse otros ciudadanos. Pero el caso del imponente italiano tenía una explicación: el "manager". Ese extraordinario León Sée es un zorro astuto que ha sabido orientar la carrera pugilística del ex-campeón mundial con la misma habilidad con que el desaparecido Descamps condujo a Carpentier al título mundial. Es decir, muchos combates, muchas libras, muchas combinaciones y pocos riesgos. Los combates se arreglan, se preparan, se truncan, y trampa adelante váse haciendo una deportiva (?) carrera, donde de vez en tarde, surge algún sobresalto, porque no hay más remedio que pelear "de verdad" con cualquier rival impuesto por una Federación.

La aparición de un gigante no significa peligro alguno para el pugilismo de los grandes batalladores, si cerca del hombre descomunal no se sitúa inmediatamente el "manager" ladino, capaz de allanar el camino, más áspero al comienzo que en ninguna otra ocasión.

La "terrible" amenaza que ahora ha surgido es nacida en Grecia y mide más de dos metros de estatura, con un cuerpo bien proporcionado, donde la inteligencia no parece estar demasiado desarrollada. Pero en este "detalle" no sería el único megaterio estúpido...

Para la problemática felicidad del griego, ya han aparecido cerca de él dos mentores que se lo disputan, que fingen reñir por la línea de conducta que debe ser impuesta al catecúmeno pugilista: uno griego, americano el otro. ¿Cuál de los dos conseguirá la firma del gigantesco embrión de boxeador? Probablemente los dos y con ello comenzaría el jaleo federativo, que si no existiera, restaría mucha importancia a "nuestro" hombre.

Del helénico estudiante de boxeo, tenemos algunas noticias que amplian las concisas informaciones telegráficas: está ya consagrado al "noble arte" en un rincón apartado de Atenas y aunque los presuntos "managers" sean enemigos feroces, coinciden en la necesidad de endurecer al hombre, del que se puede obtener gran provecho. Pero el de los golpes se cansa terriblemente y duélese del castigo que le propinan los "sparrings". Quiere ser campeón, pero el aprendizaje durísimo es improbable que pueda resistirlo. No es rápido y no es encajador; de donde las esperanzas son más bien escasas. No ha hecho ningún combate en público todavía, pero ha disputado varios en su retiro, "relativamente" serios, y aunque los ha resistido bien, es dudoso que los haya ganado por puntos. Del "knock-out", que dada su envergadura sería facilísimo si pegara, no hay que hablar.

En suma, una esperanza griega gigantesca, que si no se frustra del todo—porque esos "managers" espontáneos habrán expuesto algún dinero en el "negocio", que no se arriesgarán a perder sencillamente—sería porque ante sus paisanos podrá representar algunas comedias en breve plazo.

De ahí a que en Grecia esté incubándose un nuevo campeón mundial de la categoría gigantesca, hay un abismo. Las historias de Primo Carnera, bien urdidas por un "manager" listo, no se repetirán. El boxeo auténtico ha salido mal librado de las zarpas del italiano, abominable como pugilista, para en seguida caer en los tentáculos de cualquier otro fenómeno que surge en Grecia o en la Indochina.

De actualidad

Los campeonatos parisienses de natación

El ex-campeón mundial Taris se clasifica en primer lugar.--Los campeonatos de Budapest

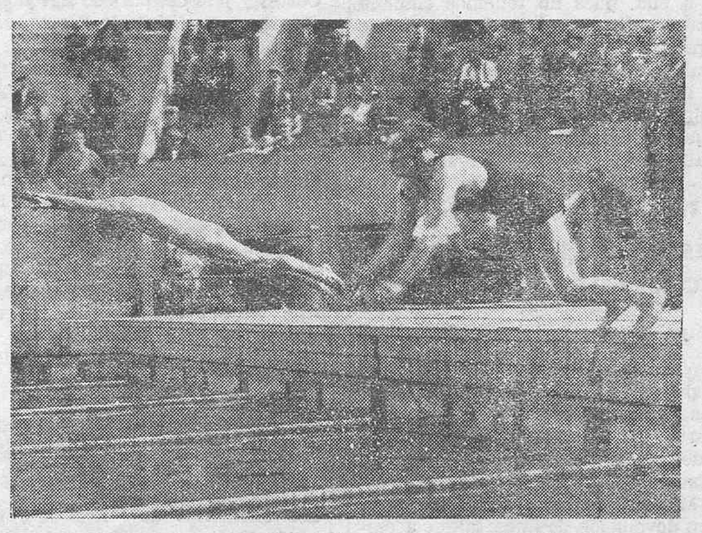

Un detalle de la piscina de Tourelles, donde se han celebrado los campeonatos de natación.

PARIS.—En esta capital se han celebrado los campeonatos de natación. En 4 por 200 metros libres se batió el récord nacional. Las diferentes pruebas dieron los siguientes resultados.

400 metros: 1, Taris, 4 m. 59 segundos; 200 metros braza, femeninos, señorita Colette, 3 minutos, 36 segundos; 100 metros, Taris, 1 minuto, 3 segundos y décimas.

Saltos de gran altura: Billard, 101, 83 puntos, y en los femeninos la señorita Rigolale, 30, 03 puntos.

Revelos, 4 por 200, C. N. París, 9 m. 49 s. 3/5 (récord francés); 4 por 100 femeninos, Monettes, 5 m. 9 s. 4/5; 3 por 100, C. N. París, 3 m. 58 s. 3/5.

Todas las pruebas se efectuaron en la piscina de Tourelles.

Natación.—Una buena marca

BUDAPEST.—El nadador Csik ha ganado el campeonato de Budapest, invirtiendo en los cien metros 58 segundos y algunas décimas.

Mezel hizo los 200 metros braza en tres minutos, un segundo y algunas décimas, y Lengyel ganó los 1.000 metros en 14 minutos y 14 segundos.

De Las Palmas.--Se corren los 100 metros libres

El domingo se celebró en el Club Náutico una competición de natación.

La prueba que acaparó todo el interés fué la prueba de los cien metros. Tomaron parte para cubrir este recorrido los nadadores Roca, Hernández Pulido, Julio Navarro y Fernando Cordón, el primero del Clùb y los restantes del C. N. Metropole.

La carrera empezó a un tren endiablado y completamente impropio de los cien metros, lo que fué causa del cansancio con que terminaron los nadadores.

Llegó en primer lugar Cordón, que fué el más destacado. Siguiéronle Navarro, Hernández Pulido y Roca.

Curiosidades.--Para nadar bien y mejor

Se ha lanzado al mercado un aparato bastante práctico para conseguir el máximo rendimiento en el agua. Se trata de dos palas o aletas móviles que se sujetan en las pantorrillas del nadador. Accionan automáticamente al impulso y apoyándose solamente en la resistencia del líquido elemento. En la braza de pecho, especialmente, su rendimiento es donde se manifiesta con absoluta regularidad y eficacia. Al encoger las piernas hacia adelante, las aletas siguen la dirección de las extremidades sin desplegarse. Cuando las piernas se abren y estiran para volver a cerrarlas y volver a su posición normal, las aletas, apoyándose en la resistencia del agua, accionan y quedan abiertas. Es entonces cuando a la propulsión que el nadador produce normalmente se une la que el ingenioso aparato, sin esfuerzo alguno extraordinario, proporciona.

El inventor del aparato, Sr. Novati, ha dicho: "Antes de lanzarlo al mercado hemos efectuado las pruebas más completas. Diferentes nadadores experimentados han convenido en que su disposición es de lo más perfecto que puede lograrse. Es sencillo, elegante y práctico. Facilita enormemente el entrenamiento, y para la resistencia del nadador es utilísimo. Con las aletas pueden recorrerse grandes distancias, porque el esfuerzo normal del nadador ve multiplicado el rendimiento. Sin aparato, el mismo nadador necesita más del doble de brazadas para recorrer igual distancia. Cuanto mayor es la suavidad del movimiento, mejor el funcionamiento y mayor la impulsión."

NOTICIARIO

Los campeonatos europeos de natación. El próximo campeonato se celebrará en Londres

MAGDEMBURGO.—Antes de iniciarse los campeonatos de Europa de natación, se celebró el Congreso de la F. I. N. A., que, entre otros, adoptó los siguientes acuerdos:

Homologar, cuatro récords de Europa, batidos en 1933.

Aceptar la filiación de Turquía, Bulgaria, Noruega y Lituania.

Seguidamente, a propuesta de Checoeslovaquia, discutióse la cuestión de una Copa de Europa de water-polo, a partir de 1935.

El secretario general de la F. I. N. A., señor Donath, hizo ver que las recaudaciones difícilmente alcanzarían a cubrir los gastos. Esta proposición quedó sin aceptar.

Finalmente se acordó conceder la organización de los próximos campeonatos a Inglaterra, y éstos se celebrarán en 1938.

Lo que ha ganado Magne

PARIS.—Antonig Magne, el ganador de la Vuelta a Francia, ha ganado en ésta de 350 a 400.000 francos.

Esto solamente en premios, primas y contratos de publicidad.

De la Vuelta a Francia

PARIS.—Todavía los periódicos de esta capital comentan las incidencias de la Vuelta a Francia.

Un periódico dice que la victoria del equipo galo ha descorazonado a belgas e italianos, que parece no participarán en el tour del próximo año.

La final del campeonato de tennis la jugarán Von Cramm y Burwell

HAMBURGO.—El campeonato individual de tennis de Alemania lo jugarán Von Cramm y el norteamericano Burwell. En las semifinales, Cramm eliminó al australiano Quist, y Burwell eliminó al italiano Sertorio.

Hilario Martínez pierde...

ROMA.—En esta ciudad se ha celebrado un match de boxeo combatiendo el español Hilario Martínez y el púgil romano Vittorio Venturi. Venció el italiano a los puntos.

El combate se celebró en Borgho Pratti, y al aire libre.

Deva y Euskalduna, al Donostia

SAN SEBASTIAN.—Parece ser que la directiva del Donostia está en tratos con los sevillanos Deva y Euskalduna, para su adquisición.

En los centros deportivos se asegura el próximo fichaje.

BASEBALL.—Las francesas campeones de Europa

LONDRES.—Se ha jugado ante numerosísimo público la final del Campeonato de Europa de Base-ball, entre los equipos representativos de Francia y Polonia. La victoria fué para el equipo galo, por 33 puntos a 21.

El medio tiempo ya señalaba una ventaja para las jugadoras francesas de 24 puntos a 13.

Ambos equipos efectuaron lucidas jugadas y obtuvieron grandes ovaciones.

Con esta victoria el equipo de Francia ha conquistado el campeonato de Europa de Base-ball.

Actualidad gráfica

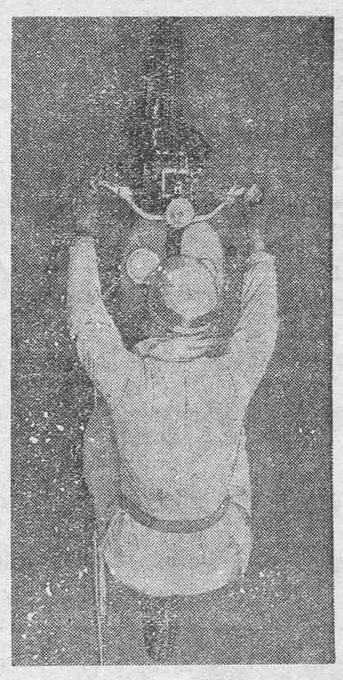

Un corredor en plena carrera

EMPRESAS DE AGUAS

Comunidad "LA PORTELA"

CONVOCATORIA

Por la presente se cita a todos los señores partícipes de esta Comunidad a Junta general extraordinaria, que tendrá lugar el día 26 del actual, y hora de las 2 de la tarde, en los altos del Ayuntamiento de esta ciudad, con el fin de tratar el siguiente

ORDEN DEL DIA

1.—Dar cuenta por la Presidencia del accidente ocurrido en la galería.

2.—Manifestaciones de los señores partícipes.

NOTA.—Según el Reglamento, esta Junta es de última convocatoria.

Ciudad de Icod, 20 de agosto de 1934. El Presidente, **Juan Belda García.** El Secretario, **Juan Martín Hernández.**

Comunidad de regantes Empresa de aguas "LOMO DE MENDEZ"

CONVOCATORIA

Por la presente se cita a los señores partícipes de esta Comunidad a Junta general, que se celebrará el próximo domingo, día 26 del actual, a las 14 horas (2 de la tarde), en el salón-cine de esta Villa, para tratar el siguiente

ORDEN DEL DIA

1.—Dar cuenta de la renuncia presentada por el señor Presidente de esta Comunidad.

2.—Manifestaciones de los señores socios.

Los Silos, 18 de agosto de 1934.—El presidente accidental, José H. Hernández.

«REGLA F. C.»

SOCIEDAD SPORT Y RECREO

CONVOCATORIA

Se cita por medio de la preesnte a los señores socios de este Centro para celebrar Junta General extraordinaria el día 24 del actual, a las ocho y media de la noche, con sujeción al siguiente

ORDEN DEL DIA

1.—Lectura del acta anterior.

2.—Designación de algunos cargos de la Directiva.

3.—Manifestacioncs de los señores socios.

NOTA.—Si a la hora señalada no concurriese número suficiente de socios, se celebrará media hora más tarde de segunda convocatoria, siendo entonces válidos todos los acuerdos con el número de socios que hubiere.

Santa Cruz de Tenerife, 21 de agosto de 1934. El secretario, Sebastián López. V. B. El presidente, Juan Santana.

Cabildo Insular

Establecimientos de Beneficencia

ANUNCIO

Teniendo la Administración de estos Establecimientos que adquirir los artículos de inmediato consumo necesarios a los mismos para atenciones del mes de septiembre próximo venidero, se convoca por el presente anuncio a todos los comerciantes que deseen hacer ofertas, las cuales habrán de ajustarse a las condiciones que se hallan de manifiesto en las oficinas de los mismos, todos los días laborables, de 3 a 5 de la tarde, hasta el día 30 del presente mes.

Santa Cruz de Tenerife, 20 de agosto de 1934.—El Secretario-Contador, **Rafael Marrero Padilla.**—Visto bueno, el Consejero-Inspector, **Manuel Savoie.**

Asociación General de Empleados de Comercio, Industria y Banca

Sección de Víveres al por mayor y detall

Por la presente se cita a todos los compañeros pertenecientes a esta Sección a Junta general extraordinaria de segunda convocatoria para el jueves, 23 del corriente, a las nueve y media de la noche, en nuestro local social.

ORDEN DEL DIA

1.—Lectura y aprobación del acta de la sesión anterior.

2.—Lectura y aprobación de la nuevas bases de trabajo.

3.—Nombrar una comisión asesora para la discusión de dichas bases y

4.—Manifestaciones de los compañeros.

Santa Cruz de Tenerife, 20 de Agosto de 1934.—El Secretario, **Tomás Martínés.**—El Presidente, **Túbal García.**

Nota.—Siendo esta Asamblea de segunda convocatoria serán válidos todos los acuerdos que se tomen con el número de compañeros que asistan, según determina el artículo 47 de nuestro reglamento.

No olvidarse: Imeldo Seris, número 24.

Aviso importante

Los dueños de hoteles, amas de casa y al público en general, que consuman aceites puros de oliva, deben visitar el despacho de Juan Díaz Jiménez, establecido en Imeldo Seris, número 24 donde encontrarán las más altas calidades de este artículo. Se venden además jabón y petróleo.

FIRGAS

(MINERO NATURAL)

LA MEJOR AGUA DE MESA

APERITIVA ★ DIGESTIVA

★ ESTOMACAL ★

Depósito: Candelaria, 19.

Teléfono, 1145.

Ministerio de Cultura 2010

INFORMACIÓN TELEGRÁFICA

MADRID

DISPOSICIONES OFICIALES

Madrid, 22.16.—En la Gaceta de Madrid se insertan hoy las siguientes disposiciones:

—Decreto nombrando Subsecretario del Ministerio de Hacienda al señor Abad Cascajares.

—Disponiendo que el personal de todas las jerarquías y asimilados de la Armada no podrán pertenecer a ninguna agrupación política.

—Estableciendo la línea aérea Madrid-Valencia.

—Autorizando a la Junta de Obras del Puerto de Las Palmas para emitir un empréstito de 3.026.000 pesetas con destino a las obras del nuevo muelle de Santa Catalina.

EL GENERAL FRANCO EN EL MINISTERIO DE LA GUERRA

Durante una hora estuvo conferenciando el general Franco con el señor Hidalgo.

Manifestó el señor Franco a la salida que solamente habían tratado de temas militares referentes a las islas Baleares.

Dijo también el señor Franco que piensa marchar unos días a Asturias y que al regresar volverá a entrevistarse con el ministro de la Guerra en visita de despedida, pues seguidamente se incorporará a su destino, volviendo a Madrid cuando se le requiera para ello.

DECLARACIONES DEL SEÑOR MARRACO

El ministro de Hacienda se ha mostrado extrañadísimo de los rumores de crisis circulados, afirmando que el señor Gil Robles viene prestando al Gobierno la colaboración necesaria.

Añadió que cuando llegue octubre y se abran nuevamente las Cortes ya se verá lo que pasa.

Cree que el pleito catalán tendrá una solución armónica.

Los periodistas insinuaron si el Gobierno espera al acto que tiene anunciado la Esquerra para solidarizarse con la actitud de los Ayuntamientos vascos.

Contestó el señor Marraco de forma ambigua, limitándose a decir que en el momento oportuno se adoptaría la resolución pertinente.

Dijo también que el Gobierno espera a conocer en esta semana el reglamento de la ley de cultivos, que traerá a Madrid un comisionado de la Generalidad catalana.

Afirmó que carece de razón la actitud de los Ayuntamientos vascos, porque nadie ha tratado de atentar contra el concierto económico, obedeciendo todo a una campaña contra el partido radical, al que se le achaca una situación poco limpia, sin que para ello exista motivo que la justifique.

Expresó el señor Marraco que en vez de estar propalando ambigüedades deben hacerse acusaciones concretas, para lo cual desafía a quienes puedan hacerlas.

Terminó diciendo que esta tarde marchará a Fuenfría juntamente con los señores Samper e Hidalgo para estudiar la forma de que las gratificaciones sean uniformemente aplicables a la administración civil, añadiendo que los últimos presupuestos que han de estudiarse serán los correspondientes al Ministerio de Estado.

EL GOBIERNO NO HABLA DE CRISIS

El señor Salazar Alonso manifestó al mediodía a los periodistas que había visitado al presidente del Consejo, entregándole el decreto que regula el funcionamiento del Parque Móvil de Automovilismo Social.

Confirmó que el señor Gil Robles le había llamado por teléfono para despedirse antes de marchar a Sevilla y que habían hablado de algunos asuntos relacionados con Gobernación.

Respecto a los rumores de crisis dijo el ministro que siempre hay quien hable de crisis pero que en esta ocasión no es el Gobierno el que habla de ella.

Con respecto a su visita al señor Lerroux, dijo que él da cuenta al jefe radical de todas las incidencias de su cargo porque cada cual tiene derecho a elegir sus maestros y el señor Lerroux es su maestro político.

ASAMBLEA DE LABRADORES CATALANES EN MADRID

El día 8 del próximo mes de septiembre llegarán a Madrid 10 trenes especiales ocupados por labradores catalanes que se proponen celebrar en el Monumental Cinema una asamblea para tratar de la situación creada a Cataluña por la ley de cultivos aprobada por la Generalidad.

En dicha asamblea, que durará un día, tomarán parte significadas personalidades de Cataluña.

DESPIDO DE OBREROS

En los astilleros Barrera, de Vigo, han sido despedidos cien obreros por falta de crédito para continuar las obrasnavales que se realizaban.

EL SEÑOR DENCAS, A MADRID

El viernes llegará a Madrid el consejero de Gobernación de la Generalidad, señor Dencas, con objeto de tratar diversas gestiones relaciones con las obras del puerto de Barcelona.

DECLARACIONES DE DON ALEJANDRO LERROUX

Después de la entrevista celebrada en San Rafael entre los señores Lerroux y Salazar Alonso y en vista de los diversos rumores que circulaban sobre una supuesta crisis indicada por el jefe del partido radical, los periodistas se entrevistaron con el señor Lerroux.

Manifestó el señor Lerroux que la entrevista que había celebrado no tenía nada de particular, siendo una de tantas.

—Solamente me ha dicho el señor Salazar Alonso cuanto ocurre y su opinión sobre los asuntos políticos. Es costumbre que ha tenido siempre de consultar conmigo sobre las cuestiones políticas.

Expresó que se halla completamente identificado con el señor Samper en la visión de los problemas políticos.

Sobre la duración del Gobierno hasta la apertura de las Cortes, dijo que nada podía afirmar, pues ningún Gobierno está libre de que en un momento determinado uno de sus miembros presente la dimisión de su cargo por no aprobarse determinada disposición.

En cuanto a ocupar él la Presidencia del Consejo, manifestó el señor Lerroux que lo interesante, aunque teniendo en cuenta los deseos de sus amigos políticos, es que se gobierne bien.

No puede negarse que el Gobierno en la cuestión catalana ha salvado las dificultades presentadas y es de esperar que las continuará salvando.

Hablando de los rumores de crisis afirmó el señor Lerroux que es una bellaquería afirmar que él está interesado en que se produzca la crisis.

Afirmó rotundamente que su actitud no puede ser más clara y siempre está al lado de sus amigos políticos, aconsejándoles, si llegara el caso, pero nunca prestándose a una jugarreta indigna. Se condolió de que tales especies sean lanzadas por quienes, habiendo estado tan cerca de él, saben perfectamente que nunca se apartó del servicio del país.

Entre otras cosas dijo también el señor Lerroux que no le había anunciado ninguna visita el señor Gil Robles, y que lo importante, por ahora, es que los elementos representativos del partido radical se reunan con los elementos del Consejo Nacional del mismo partido, toda vez que va a comenzar de nuevo la vida parlamentaria.

MANIOBRAS MILITARES

Las anunciadas maniobras militares se desarrollarán del 22 al 3 de octubre, interviniendo las divisiones séptima y octava, mandadas por los generales Mulero y Lacerda y asumiendo el mando superior el general López Ochoa.

Las mismas tendrán lugar en los montes de la provincia de León.

PROVINCIAS

EL SEÑOR GIL ROBLES EN SEVILLA

Sevilla, 22.—Ha llegado el jefe de la Ceda para asistir al bautizo de un hijo de los condes de Camponuevo.

Hablando con los periodistas quitó importancia a la conferencia que había celebrado antes de salir de Madrid con el ministro de la Gobernación.

Afirmó que los acontecimientos políticos pueden producirse lo mismo estando él en Madrid, como hallándose fuera.

Expresó que el problema catalán tiene extraordinaria importancia y que más la tiene aún la reunión que celebraran en Madrid los elementos agrícolas catalanes.

DICE EL GOBERNADOR DE BILBAO

Bilbao, 22.—El gobernador manifestó que había impuesto una multa al torero La Serna por intentar descabellar antes de entrar a matar.

Dijo también que en la playa de Lequeitio habían perecido ahogadas dos mujeres.

DESPIDOS DE OBREROS

Valencia, 22.—No obstante las gestiones del gobernador civil han sido despedidos 350 obreros de los astilleros de la Unión Naval.

ACCIDENTE FATAL

Huesca, 22.—Cuando el labrador José Camarasa se dirigía a cazar, tuvo la desgracia de carse de la caballería que montaba.

Por el golpe se le disparó la escopeta, alcanzando los perdigones a una hija suya de cinco años que le acompañaba, que resultó muerta en el acto.

EL MINISTRO DE JORNADA

San Sebastián, 22.—El señor Rocha recibió hoy la visita del vocal del Tribunal de Garantías, señor Pradera.

Preguntado el señor Rocha sobre un suelto que publica hoy "El Socialista" contestó que puede asegurar que en el Departamento de Marina de Cartagena no ocurre nada anormal y que no ha habido destituciones ni traslados.

Dija también que mañana irá a Madrid para asistir al Consejo de Ministros en la Granja, bajo la presidencia del señor Alcalá Zamora, regresando a San Sebastián después de visitar Almería.

LLEGAN LOS NAUFRAGOS DEL VAPOR RUSO

Coruña, 22.—Han llegado los dos oficiales y 36 marineros del vapor ruso "Boris Schevolda" que cargado de petróleo se dirigía desde Batum a Leningrado, naufragando a la altura de Camelle, entre la punta de Lage y el cabo Tosto.

El barco se considera perdido totalmente.

FUNERALES EN MEMORIA DEL EX-INFANTE DON GONZALO

Málaga, 22.—Organizados por Renovación Española se han celebrado solemnes funerales en memoria del ex infante don Gonzalo.

Se envió un telegrama de pésame a don Alfonso de Borbón.

EL INSTITUTO DE ANTEQUERA

Málaga, 22.—El gobernador civil manifestó hoy a los periodistas que había visitado las obras que se ejecutan para la construcción del Instituto de Antequera, estando satisfecho de la rapidez conque se realizan.

FIESTAS DE AGOSTO

Málaga.—Han comenzado en esta capital los festejos de agosto, que se ven muy animados.

REYERTA FAMILIAR

Málaga.—En el cortijo de Villalones riñeron dos familias, resultando muerto en la riña, Rafael Durán y gravemente herido un hijo suyo llamado Antonio.

Fueron detenidos los agresores, llamados Francisco Martínez y su hijo Antonio.

LAS CONSTRUCCIONES DE BARCOS PARA MEJICO

Cádiz, 22.—El viernes se verificará en la factoría de Matagorda la botadura del cañonero "Potoso", construído para la Marina mejicana.

El lunes se botará otro construído en los astilleros de Echevarrieta.

A ambos actos asistirán las autoridades y representaciones de la Marina mejicana.

ASESINA A SU ESPOSA Y SE SUICIDA LUEGO

El Ferrol.—En el pueblo de Puentes el vecino llamado Ambrosio Reyes disparó dos tiros contra su esposa, Encarnación Mayo, matándola. Seguidamente se suicidó.

Sólo hacía seis meses que se había casado. El suceso ha tenido por móviles los celos.

SANCION A UNA FABRICA HARINERA

Córdoba.—El gobernador civil ha impuesto una multa de cuatro mil pesetas a una empresa harinera por no tener la existencia de cereales que preceptúa el decreto Ordenador del Comercio del Trigo.

HALLAZGO DE EXPLOSIVOS

Vigo.—La policía practicó un registro en el domicilio de Carolina Fernández, en la barriada de Teis, encontrando una caja que contenía una cantidad considerable de dinamita.

Carolina fué detenida, así como un súbdito portugués, siendo puestos ambos a disposición del Tribunal de Urgencia.

UNA PIEDRA DE MOLINO MATA A UNA MUJER

Vigo.—En el pueblo de Coteira, mientras se molía trigo en un molino, se desprendió una piedra que alcanzó a la vecina Elvira Icorna, matándola instantáneamente.

También alcanzó a otras tres personas, hiriéndolas a todas gravemente.

NADA MENOS QUE UN OBUS

Barcelona.—Entre las armas encontradas por la policía en una finca del ex marqués de Alfarraz figura un obús de Artillería cargado.

EXTRANJERO

LOS JUDIOS VAN A SEGUIR EL BOICOT CONTRA ALEMANIA

Ginebra, 22.—La comisión organizadora del Comité Judío está estudiando la creación de un Congreso Mundial Judío, similar al de las Sociedades de las Naciones.

El Congreso se reunirá en el mes de agosto de 1935.

En la sesión que hoy celebró la comisión organizadora se habló de continuar el boicot contra Alemania por todo el mundo.

En el mes de octubre se volverán a reunir en Londres, asistiendo los más destacados elementos judíos.

NORTEAMERICA SE ADHIERE A LA OFICINA INTERNACIONAL DEL TRABAJO

Ginebra.— El presidente de los Estados Unidos, Mr. Roosevelt, ha comunicado oficialmente la adhesión de Norteamérica a la Oficina Internacional del Trabajo.

RUSIA Y LA SOCIEDAD DE NACIONES

Ginebra.—Se sabe que los Soviets han expresado su deseo de que Rusia se incorporara a la Sociedad de Naciones, a fin de laborar por el mantenimiento de la paz universal.

SE DESMIENTE LA AMENAZA DE SECUESTRO DE UNOS PRINCIPES INGLESES

Londres.—Las noticias que se reciben de Escocia dicen que ha sido desmentida la noticia de que las nietas de los reyes británicos se hallan amenazadas de secuestro.

SOBRE UNA RESTAURACION MONARQUICA

Roma.—En los círculos políticos de esta capital se sigue hablando con insistencia sobre los preparativos de restauración de los Habsburgos en el trono austriaco.

Un periódico bien informado dice que todo marcha sin grandes dificultades, considerando que el primer paso, para llevar a cabo sus propósitos los monárquicos, sería nombrar presidente del Estado federal al jefe de la Heimwherem, príncipe de Stahremberg.

AHORCADOS EN AUSTRIA

Viena.—Ayer fueron ahorcados dos obreros agrícolas, condenados por el Tribunal Marcial como presuntos autores de tenencia de explosivos.

TRAGICO ACCIDENTE EN UN PASO A NIVEL

Montpellier.—En un paso a nivel chocaron un automóvil y una motocicleta, quedando heridos en la vía los dos ocupantes de la moto y seis del auto.

Poco después llegó un tren de mercancías que destrozó a los ocho viajeros heridos.

EN LAS MANIOBRAS PROXIMAS PARTICIPARAN CUATROCIENTOS MIL HOMBRES

Nueva York.—El día 2 del próximo septiembre darán comienzo las maniobras militares anunciadas, en las que participarán cuatrocientos mil hombres.

LOS CONFLICTOS SOCIALES EN AMERICA

Wáshington.—El Gobierno se esfuerza en detener el recrudecimiento de los conflictos sociales.

Ahora le preocupa y trata de evitar la declaración de la huelga general textil, que afectaría a ochocientos mil obreros.

DE ANOCHE

SE DESCUBRE UN COMPLOT COMUNISTA EN LA BASE NAVAL DE CARTAGENA

Madrid, 22.23.—Hoy circularon por Madrid rumores de haberse descubierto un complot comunista en la Base naval de Cartagena, careciéndose de detalles concretos sobre el alcance del movimiento.

Por la tarde la Agencia Fabra comunicaba que en Cartagena nada había ocurrido trascendental, pues las autoridades de la Base naval quitan importancia al pretendido complot comunista que se dice descubierto en el arsenal de aquella población.

Parece que los marineros intentaron apoderarse del oficial de guardia, de los edificios y polvorines, izando la bandera roja.

Dice el comunicado de la Agencia Fabra que se trata de cuatro locos, habiendo ingresado en las Prisiones del Arsenal 20 individuos.

Las autoridades se han apoderado de documentos y proclamas comunistas que tenían en su poder.

VIAJE DEL MINISTRO DE COMUNICACIONES

El señor Cid, acompañado de su esposa, marchó hoy a Zamora para felicitar a su padre, con motivo de celebrar su fiesta onomástica.

Regresará seguidamente a Madrid.

SE DESCUBRE UNA ESTAFA POR VALOR DE UN MILLON DOSCIENTAS MIL PESETAS

En el Banco de España se ha descubierto hoy una estafa, cuya cuantía se eleva a un millón doscientas mil pesetas.

Un sujeto, falsificando la firma de la señora de Villapadierna, cobró varios cheques por valor de dicha cantidad.

Se sospecha de un conocido estafador, que se cree desaparecido de España.

La Dirección de Seguridad ha dado órdenes a las fronteras para detenerle.

EL EQUIPO DE FUTBOL SOVIETICO NO HA ESTADO EN ESPAÑA

El Director general de Seguridad ha publicado una nota desmintiendo que haya estado en San Sebastián el equipo de fútbol soviético que realiza una excursión por Europa.

VIGILANCIA AL SEÑOR MERRY DEL VAL

También ha desmentido el Director de Seguridad que aconsejara a don Alfonso Merry del Val saliera de España, como aseguran algunos periódicos.

El señor Valdivia se limitó a darle la vigilancia que había solicitado al salir de la Cárcel Modelo, absuelto por el Tribunal que vió la causa por los sucesos de la calle de Eloy Gonzalo.

ASALTO A UNA SASTRERIA

A las dos de la tarde de hoy varios pistoleros penetraron en una sastrería de la calle de Alcalá número nueve, encañonando con las pistolas al guardián que estaba en la puerta.

Este les hizo frente, parapetándose detrás de los muebles.

Los atracadores se dieron a la fuga, pero la policía logró detener a uno de ellos llamado Antonio Martínez, de 28 años de edad.

LOS OBREROS DEL BANCO DE ESPAÑA

Mañana se reintegrarán al trabajo los obreros del Banco de España que aún no lo habían hecho.

LA REFORMA AGRARIA

Hoy se reunió el Consejo de Reforma Agraria, acordando el asentamiento de cien familias de campesinos en la provincia de Córdoba.

Los restantes asuntos no pudieron despacharse debido a la obstrucción que hicieron los vocales patronos.

CONFERENCIA EN LA CASA DEL PUEBLO

El día 23 del actual se celebrará una conferencia para los campesinos en la Casa del Pueblo, organizada por la Juventud Socialista.

DECLARACIONES DE UN MINISTRO

Un caracterizado miembro del Gobierno ha declarado que ignora los propósitos del señor Samper de enviar un requerimiento al presidente de la Generalidad de Cataluña para que en un corto plazo el Gobierno catalán haga público el acatamiento al fallo del Tribunal de Garantías sobre la ley de cultivos.

Añadió que si hay motivo, se enviará el requerimiento.

Respecto al Consejo que se celebrará

Reposición de "La Dolorosa".--TEATRO GUIMERA

Viernes, 24 de Agosto de 1934, a las 9 y media.--Gran función en honor de don Sigfrido Blasco, que se encuentra entre nosotros para asistir al descubrimiento de la lápida que dará el nombre de su padre, el inmortal novelista Blasco Ibáñez, a una de las principales Avenidas de esta Capital, patrocinada por la Comisión Pro-Edificio de la A. G. E. C. I. B.

Se representará por la Agrupación Amateur del Teatro que dirige el maestro don Juan Estany la hermosa zarzuela, en dos actos, música del maestro Serrano

"LA DOLOROSA"

GRAN FIN DE FIESTA.—Los entreactos serán amenizados por la Banda Municipal de música, cedida galantemente por el señor Alcalde de esta Capital. Para encargos de localidades, en la Contaduría de la Asociación General de Empleados.—Teléfono, número 58.

Ministerio de Cultura 2010

mañana en la Granja, dijo el ministro de referencia, que no tiene riguroso carácter oficial, limitándose a un cambio de impresiones después del almuerzo a que el señor Alcalá Zamora ha invitado a los ministros y a sus esposas respectivas.

Terminó diciendo que nada sucederá de importancia política.

EN TORNO A LA AUTONOMIA VASCA

El corresponsal en Madrid del periódico francés "Paris Soir" ha interviuvado al alcalde de Oyarzun.

Este ha dicho que el día 26 del actual mes se proclamará la autonomía vasca, afirmando que el clero la apoya, como lo demuestra las declaraciones hechas recientemente por el obispo de Vitoria.

Dijo también que la autonomía la obtendrán por la fuerza, si así fuera necesario.

Añadió que para el día 26 han sido convocados en Bilbao todos los Ayuntamientos vascos, llamándose también al pueblo para confirmar la autonomía de las provincias Vascongadas.

LO QUE DICE "LA NACION" SOBRE LA CRISIS

"La Nación" asegura esta noche que la crisis no se ha planteado porque el señor Martínez de Velasco cree que la retirada del señor Cid del Gobierno sería perjudicial en este momento.

No obstante esto, acaso la crisis se plantee antes del primero de octubre, saliendo el señor Iranzo y otro ministro para dar dos carteras a la Ceda.

LOS PEONES CAMINEROS Y CAPATACES DE CARRETERAS

El ministro de Obras Públicas, señor Guerra del Río, ha declarado que se ocupa de llevar a cabo en el presupuesto de su departamento la reorganización del Cuerpo de peones camineros, jubilándose a los mayores de 60 años.

Los cinco mil que quedan se convertirán en capataces de carreteras, con un jornal de 12 pesetas. Los oficiales cobrarán diez pesetas y ocho los obreros.

Para el ingreso se exigirán conocimientos técnicos sobre construcciones y sistemas modernos de carreteras.

EDITORIALES DE LOS PERIODICOS

"Informaciones" pide una máxima energía con las audacias del separatismo.

"La Nación" declara que estará al lado del Gobierno siempre que el Gobierno esté al lado de España.

"La Epoca" exhorta al Gobierno a desplegar energía contra los anuncios de agitación revolucionaria para el día 15 de septiembre.

"El Siglo Futuro" publica un artículo doctrinal sobre el valor que representa la unión en los Estados.

LA ESTANCIA DEL SEÑOR GIL ROBLES EN SEVILLA

Comunican de Sevilla que el señor Gil Robles ha manifestado que irá esta noche al Centro de Acción Popular para departir con sus amigos políticos.

Insistió en que este viaje carece de importancia política.

Seguidamente regresará a Madrid, donde estará solo pocos días, para volver a San Sebastián, asistiendo a un acto de propaganda de su partido.

Cree que los agricultores catalanes que llegan a Madrid el día 8 le invitarán a la asamblea que se proponen celebrar.

A ella asistirá el señor Gil Robles porque el acto tendrá un marcado carácter españolista.

LA POLICIA SE INCAUTA DE ARMAS Y MUNICIONES

En Barcelona efectuó hoy la policía un registro en una casa del barrio de Torratxa, incautándose de armas largas y cortas y gran cantidad de municiones.

También encontraron numerosos carnet de la C. N. T.

Fueron detenidos los inquilinos de la casa, fichados como conocidos extremistas.

TORMENTA

En Granollers se desencadenó una tormenta de agua, viento y granizos.

En algunas calles el agua alcanza un metro de altura.

LA IMPORTACION DE TRIGOS EN CATALUÑA

Dicen de Barcelona que se ha facilitado una nota en la Generalidad referente a la entrada de trigos castellanos, diciendo que se trata únicamente de guardar la ley de tasa que beneficia a los agricultores de Castilla.

CICLISTA CONTRATADO

El corredor español Cañardó ha firmado cuatro contratos para otras tantas actuaciones en el extranjero.

LOS FUNCIONARIOS DE LA GENELIDAD

El Boletín de la Generalidad ha publicado un decreto del Gobierno catalán disponiendo que los individuos pertenecientes a cualquier Cuerpo armado de Cataluña no podrán llevar armas fuera de las horas de servicio, bastándoles con el carnet de su profesión.

GUARDIAS CIVILES PREMIADOS

La Generalidad ha premiado con trescientas pesetas a cada uno de los Guardias civiles que intervinieron en los sucesos de la Rabassada.

EN LIBERTAD

Ha sido puesto en libertad en Barcelona, Anton Cebolla, dueño de la casa de la calle de Blanquerias, donde se hallaron armas y dinero propiedad de elementos extremistas.

FALLECE EL SECRETARIO DEL TRIBUNAL SUPREMO

En Vigo ha fallecido el secretario del Tribunal Supremo y diputado agrario, señor García Ramos.

HUELGA EN VIGO

Dicen de Vigo que con motivo de haber sido prescintados tres taxis, cuyos propietarios se negaban a pagar la patente, se declararon en huelga todos los taxistas de la ciudad.

El conflicto ha dado lugar a que numerosos turistas ingleses no hayan podido visitar los alrededores de la población.

HUELGA GENERAL

En Bilbao se confirman los rumores de la huelga general anunciada, esperándose que el domingo lleguen significados elementos obreros.

SUBMARINOS ITALIANOS

En Palma de Mallorca ha fondeado una escuadrilla de submarinos italianos que hacen un viaje de prácticas.

MADRUGADA

NUEVOS DETALLES DE LO OCURRIDO EN CARTAGENA.

Madrid, 22.24.—Esta noche recibió a los periodistas el Subsecretario de Marina, ampliando detalles de lo ocurrido en la base naval de Cartagena.

Dijo que en el movimiento se habían mezclado con los marinos del arsenal algunos elementos comunistas, que fueron denunciados, encontrándoseles una bandera roja y octavillas de propaganda.

Se ha abierto una sumaria, declarando numerosos marinos.

Dos de estos desertaron, pero en la madrugada se recibieron noticias de Barcelona, comunicando que la policía los había detenido en el pueblo de Rosas.

Ingresaron en la Cárcel, estando a disposición de la autoridad de Marina.

Intentaban pasar la frontera, ocupándoseles documentos curiosos en relación con elementos extremistas.

La prensa de Cartagena coincide con los informes trasmitidos por la Agencia Fabra.

INTERESANTES MANIFESTACIONES DEL SUBSECRETARIO DE GOBERNACION

El subsecretario del Ministerio de la Gobernación ha declarado que son muchos los radicales que creen que debe producirse la crisis antes del mes de octubre para que presida el Gobierno el señor Lerroux.

Opinan que como el partido lleva la responsabilidad del Poder, debe presidirlo su jefe.

Afirma que si la crisis no se plantea es porque el señor Lerroux se opone a ello.

Terminó diciendo que la obra que presentará el Gobierno actual al Parlamento es formidable y que si le derrotan no será por los votos de la Ceda.

NUEVAS DECLARACIONES DEL SEÑOR LERROUX

El jefe del partido radical ha hecho nuevas e interesantes declaraciones relacionadas con el actual momento político.

Volvió a desmentir la supuesta conferencia con el señor Gil Robles.

Añadió que "El Debate" no reflejó esta mañana las declaraciones del jefe de la Ceda en su verdadero sentir.

Respecto a la actitud de la Ceda, dijo el señor Lerroux, no debe extrañar que en un partido existan discrepancias al enjuiciar la obra de un Gobierno.

Dentro de la mayor disciplina surgen manifestaciones de alguno, que luego carecen de realidad.

Expuso que la conferencia del señor Gil Robles con el ministro de la Gobernación fué para enterarse del orden público y las cuestiones de Cataluña y Vascongadas, informándole el señor Salazar Alonso de los acuerdos adoptados por el Consejo de Ministros respecto a estos particulares.

En relación con la reforma agraria, expuso el señor Lerroux que es ley que el Gobierno está obligado a cumplir tal y como la aprobaron las Cortes.

Añadió que no es enemigo de la unión de los republicanos, pero que ahora lo importante es conservar los avances de la República.

El partido radical fué siempre de izquierdas y matriz de los demás partidos izquierdistas.

El señor Lerroux terminó sus declaraciones con esta frase:

—Se dice que me pondrán el veto para gobernar porque niegan mi republicanismo. Yo quisiera ponérmelo a mi mismo, dejando de actuar, pues solo me interesa hacer bien a la República para consolidarla, ensanchando su base.

EL SEÑOR SALAZAR ALONSO HACE ALGUNAS RECTIFICACIONES

El ministro de la Gobernación rogó esta noche a los periodistas que hicieran algunas rectificaciones de diversas noticias publicadas en los diarios de la noche.

Dijo que es inexacto que el Consejo de Ministros haya acordado la destitución del señor Companys como delegado del Estado en la Generalidad.

Añadió que debe existir la seguridad para todos de que el Gobierno se mueve dentro de la Constitución, la que es compatible perfectamente con el Estatuto catalán.

Preguntado si el Gobierno autorizará la asamblea de agricultores catalanes a la que se propone asistir el señor Gil Robles, contestó que se hallan equivocados quienes creen que están suspendidos todos los actos públicos.

Aquella orden, afirmó el señor Salazar Alonso, se dió con motivo de la celebración del Día Rojo, pero pasada dicha fecha se han autorizado varios actos que no implicaban alteraciones de orden.

Los gobernadores civiles tienen instrucciones para autorizar aquellos actos que estén dentro de la ley de orden público y se ajusten a la misma, como lo demuestra el que el domingo se celebren algunos.

Añadió el ministro que el problema vasco no existe. Es solamente un acto de rebeldía de las Comisiones gestoras y esto obliga al Gobierno a hacer constantemente actos de poder público.

Espero que los Ayuntamientos vascos desistirán de celebrar la anunciada asamblea de parlamentarios que anuncian para el día 26 con objeto de proclamar la autonomía vasca.

Terminó diciendo el señor Salazar Alonso que se propone reunir al Patronato de la Hurdes, que está realizando una labor meritoria, para después girar una visita a aquella comarca, invitando a los periodistas para que le acompañen.

Ultimas noticias

SE DESCUBRE UN COMPLOT EN LA HABANA

Habana, 22.—Las autoridades han descubierto en el campo de Columbia un complot para obligar al coronel Batista a arrojar del Poder al presidente Mendieta, proclamando una dictadura militar.

En Columbia se halla instalado el Estado Mayor del Ejército.

Las autoridades han detenido a 20 oficiales, entre ellos al mayor Angel Echevarría y al capitán Erice.

Todos han sido encarcelados y se les juzgará sumarisimamente.

En Pinar del Río ha sido muerto el jefe de la conspiración, Marino Hernández, cuando oponía resistencia a los soldados llegados de la Habana para detenerle.

LAS MANIOBRAS MILITARES EN ITALIA

Roma, 22.—El rey y el jefe del Gobierno han asistido a los preparativos para las maniobras militares.

Esta tarde se llevaba a cabo una ataque a fondo de todo el Ejército, cuyo resultado se conocerá mañana.

EL CANCILLER AUSTRIACO

Roma, 22.—El canciller de Austria ha salido con dirección a Génova, donde embarcará para trasladarse a Niza.

Allí descansará unos días, regresando luego a Viena.

SE LEVANTA EL ESTADO DE SITIO EN VIENA

Viena, 22.—A medianoche ha quedado levantado el estado de sitio.

Paralelo con esta medida, se suprime el funcionamiento de los Tribunales de Urgencia.

Hoy fué detenido el ex ministro Bachinger, complicado en el golpe de mano a la Cancillería.

LOS RECORDS DE VELOCIDAD EN AUTOMOVIL

París, 22.—Comunican de Norteamérica que el corredor Jenkins ha batido todos los records de velocidad en automóvil.

NOTICIAS DE LA CHINA

París, 22.—La Legación de China en esta capital comunica que las tropas chinas han rechazado a los elementos rebeldes más allá de Fu Cheu, siendo dueñas de la situación.

INGLATERRA QUIERE QUE RUSIA INGRESE EN LA SOCIEDAD DE LAS NACIONES

Londres, 22.—Se sabe de fuente oficial que Inglaterra ha hablado con diferentes Gobiernos para facilitar la entrada de Rusia en la Sociedad de las Naciones, en el próximo mes de septiembre.

El Gobierno inglés viene realizando gestiones cerca del Gobierno de Varsovia, para que Polonia cese en su actitud contraria a la admisión de Rusia en la Sociedad de las Naciones.

SE DESCUBRE EN GRECIA UN COMPLOT MILITAR

Atenas, 22.—El Gobierno ha frustrado un complot militar, de características semejantes al complot nazi que estalló en Austria.

Han quedado detenidos los jefes del complot.

También ingresaron en Prisiones 18 militares.

HUELGA RESUELTA

Minneápolis, 22.—Los huelguistas del ramo de transportes se han reintegrado hoy al trabajo.

Los patronos han aceptado el aumento de jornales, comprometiéndose a no ejercer represalias.

EPIDEMIA EN UN MANICOMIO

Boston, 22.—Siete recluídos en el Manicomio de Northampton han muerto a consecuencia de una epidemia que se desarrolló en dicho establecimiento.

Atacó a 58 mujeres y 38 hombres.

DISTURBIOS CON MOTIVO DE UNA HUELGA

Portland, 22.—A consecuencia de la huelga de los trabajadores del puerto, se han producido grandes disturbios, entablándose violentas luchas entre los huelguistas y esquiroles.

Ha tenido que intervenir la policía, resultando un muerto y varios heridos graves.

BOLSA DE MADRID

Libras esterlinas, máximo.....	36'90
Libras esterlinas, mínimo	36'80
Francos Franceses, máximo ...	48'45
Francos Franceses, mínimo...	48'35
Dólares, máximo	7'29
Dólares, mínimo	7'28
Liras, máximo	63'20
Liras mínimo	63'00
Francos Suizos, máximo	240'00
Francos Suizos, mínimo	239'75
Francos Belgas, máximo	34'60
Francos Belgas, máximo	34'55
Francos Belgas, mínimo	34'50
Reichsmarks, mínimo	2'875
Florines, máximo	4'985
Florines, mínimo	4'975
Pesos Argentinos,	Sin cotizar
Coronas Checas, máximo	30'70
Coronas Checas, mínimo	30'50
Coronas Suecas, máximo	1'93
Coronas Suecas, mínimo	1'91

LAS CORPORACIONES

De la sesión municipal de ayer

Se deniega el Teatro Guimerá para la celebración de un acto

En la sesión que celebró ayer el Ayuntamiento se dió lectura a una instancia del diputado a Cortes, don Tomás Cruz, pidiendo la cesión del Teatro Guimerá para celebrar el próximo domingo un acto organizado por Acción Popular y en el que tomaría parte el vice presidente del Congreso, señor Casanueva.

El señor Pérez Barrera se opuso a la petición, manifestando que existía un acuerdo del Ayuntamiento en el sentido de no conceder el teatro para actos políticos.

Recordó otros casos en que también se habían denegado peticiones análogas.

El señor Calzadilla dijo que después de ese acuerdo del Ayuntamiento, se había cedido el teatro para una conferencia del señor Jiménez Asúa, contestándole el señor Pérez Barrera que no era un acto político, pues la conferencia versó sobre un tema jurídico.

La Corporación acordó denegar la petición del señor Cruz.

Las casas baratas

El concejal señor García Martín se ocupó del abandono en que tiene el Ayuntamiento el expediente para la construcción de casas baratas, asunto de suma importancia para la ciudad.

Exhortó al alcalde para que lo pusiera en marcha, prometiendo hacerlo así el señor Martínez Viera.

Teatro Guimerá

Reposición de "La Dolorosa"

Para mañana se anuncia en el Teatro Guimerá la reposición de la zarzuela del maestro Serrano, "La Dolorosa", desempeñada por los mismos elementos de la Agrupación Amateur que dirige el maestro Estany.

El espectáculo se celebra en honor del jefe del partido radical autonomista valenciano, don Sigfrido Blasco, tomando parte en el mismo la Banda Municipal.

Además de la zarzuela nombrada habrá un variado fin de fiesta, a cargo de valiosos elementos artísticos.

Patrocina el espectáculo la Comisión Pro-Edificio de la Asociación General de Empleados de Comercio y Banca.

Otra vez el público va a tener ocasión de admirar a los jóvenes artistas que de forma tan brillante interpretan los personajes de "La Dolorosa", lo que permite asegurar que la función de mañana será un éxito comparable a los obtenidos en las funciones anteriores.

LOS CALORES DE VERANO no los siente usted, teniendo un ventilador **SIEMENS**. Vea los distintos modelos en la exposición Siemens Industria Eléctrica, S. A.—Doctor Comenge, 25.

COMPAÑIA TRASMEDITERRANEA

ITINERARIOS DEL MES DE AGOSTO DE 1934
SERVICIOS PENINSULA Y FERNANDO POO

Salidas Día	Hora	VAPORES	DESTINOS
3	24	CIUDAD DE SEVILLA	Cádiz y Barcelona.
7	13	ESCOLANO	Las Palmas, Cádiz y Norte de España
7	20	RIO FRANCOLI	Santa Cruz de la Palma, Alicante, Valencia.
7		UN VAPOR	Cádiz y Sevilla
10	24	CIUDAD DE CADIZ	Cádiz y Barcelona.
14	13	ISLA DE GRAN CANARIA	Las Palmas, Cádiz, Alicante, Valencia y Barcelona.
17	24	CIUDAD DE SEVILLA	Cádiz y Barcelona
21	13	ROMEU	Las Palmas, Cádiz y Norte de España
21	20	RIO FRANCOLI	Santa Cruz de la Palma, Alicante y Valencia.
		UN VAPOR	Cádiz y Sevilla
24	10	LEGAZPI	Fernando Póo y escalas.
24	24	CIUDAD DE CADIZ	Barcelona
28	13	POETA AROLAS	Las Palmas, Cádiz, Valencia y Barcelona.
30	10	PLUS ULTRA	Las Palmas, Cádiz, Alicante, Valencia y Barcelona.
31	24	CIUDAD DE SEVILLA	Cádiz y Barcelona

SERVICIO INTERINSULAR

Para Santa Cruz de la Palma los días 1, 8, 15 22 y 29, a las 20 horas.

Para Santa Cruz de la Palma, Valverde y San Sebastián, los días 5 y 19, a las 20 horas.

Para Santa Cruz de la Palma, San Sebastián y Valverde, los días 12 y 26, a las 20 horas.

Para San Sebastián y Valverde los días 1, 15 y 29, a las 24 horas

Para Valverde, Golfo y San Sebastián, el día 8, a las 20 horas.

Para Valverde, Restinga y San Sebastián, el día 22, a las 20 horas.

Para Las Palmas, Arrecife, Puerto Cabras y Gran Tarajal, los días 3, 10, 17, 24 y 31, a las 24 horas.

Para Las Palmas, Gran Tarajal, Puerto de Cabras y Arrecife, los días 1, 8, 15, 22 y 29, a las 9 horas.

Para Sur de Tenerife y Gomera (Comercial), los días 1, 8, 15, 22 y 29 a las 3 horas.

Para Norte de Tenerife, Santa Cruz de la Palma, Sauces y Tazacorte, los días 4 y 18, a las 24 horas.

Para Las Palmas y sus puertos menores, los días 2, 16 y 30, a las 24 horas.

Para Las Palmas y Africa, los días 2, 9, 16, 23 y 30, a las 24 horas.

Para Las Palmas y puertos menores de Fuerteventura y Lanzarote los días 9 y 23, a las 24 horas.

SALIDAS DE TENERIFE PARA LAS PALMAS.—Lunes, jueves, viernes, sábados y domingos, a las 24 horas; martes, a las 13; miércoles, a las 9 horas; viernes, a las 12 horas.

SALIDA DE LAS PALMAS PARA TENERIFE.—Todos los días excepción de los viernes, a las 24 horas, miércoles por la tarde, y los viernes a las 19 horas.

Para toda clase de informes, dirigirse al agente: MANUEL CRUZ DELGADO, Bethencourt Alfonso (antes San José, 8). Teléfonos 1.099, 1.100 y 1.101.

SERVICIO FRUTERO DE LA

"Línea Pinillos"

SERVICIO RAPIDO SEMANAL Y FIJO CON NUEVOS BUQUES A MOTOR, EXCLUSIVAMENTE FRUTEROS

Tenerife-Marsella-Génova-Casablanca

SALIDAS DEL MES DE AGOSTO DE 1934

Miércoles, 1.—Motor-correo TURIA	Para Marsella, Cette y Niza.
Miércoles, 8.—Motor-correo SIL	Para Marsella, Cette y Génova.
Miércoles, 15.—Motor-correo DARRO	Para Marsella, Cette y Niza.
Miércoles, 22.—Motor correo EBRO	Para Marsella, Cette y Génova
Miércoles, 29.—Motor-correo TURIA	Para Marsella, Cette y Niza

Salidas de Casablanca para Canarias, todos los viernes al mediodía

NOTAS.—Los motores TURIA y DARRO tienen cámaras para pasajeros de primera clase y los motores EBRO y SIL par pasaje de clase intermedia solamente.

Estos buques admiten frutos para París y cualquier otra plaza del interior de Francia y Suiza, cuyos frutos se trasbordarán directamente del vapor al vagón el mismo día de su llegada a Marsella. incluso aquellos cuyo despacho de Aduanas debe efectuarse en Marsella.

En los viajes de retorno hacen la escala de Génova, Marsella y Casablanca, para tomar el pasaje y la carga que se presenten con destino a estas islas.

ANTONIO LEDESMA (Agente)

Oficina: MARINA, 21

Chargeurs-Réunis

Servicio frutero a Francia
Carga general.--Pasajes

PROXIMAS SALIDAS

PARA DIEPPE

Vapor "SAN CARLOS" ..... 28 de agosto

PARA BURDEOS Y NANTES

" "KAKOULIMA" ..... 22 de agosto

PARA BURDEOS

" "ASIE" ..... 17 de agosto.

LINEA DE LA COSTA OCCIDENTAL DE AFRICA

" "BRAZZA" ..... 3 de septiembre

NOTA.—El vapor isotérmico, ultra-rápido "KAKOULIMA", posee MAGNIFICOS CAMAROTES, paar pasajes de primera clase, con destino a Burdeos y Nantes.

Para informes: HARDISSON HERMANOS, Villalba Hervás (antes Tigre)

YEOWARD LINE

RELACION DE LAS SALIDAS DE LOS VAPORES DURANTE EL MES DE AGOSTO DE 1934, PARA LIVERPOOL

Día 2.—Vapor AGUILA
Día 9.—Vapor ALONDRA
Día 16.—Vapor ALCA
Día 23.—Vapor ARDEOLA
Día 30.—Vapor AGUILA

Para informes de precios y otros detalles pueden obtenerse de su consignatario: RICHARD J. YEOWARD, sucesor de Yeoward Brothers.—Marina, 43.

TELEFONO NUM. 298

OLDENBURG-PORTUGIESISCHE DAMPFSCHIFFS-RHEDEREI

Servicio frutero semanal para Bremen y Hamburgo

NORD DEUTSCHER LLOYD BREMEN

y con trasbordo para Copenhaguen, Stokolmo, Oslo, etc.

SALIDAS DE VAPORES DURANTE EL MES DE AGOSTO DE 1934.

Día 3 Vapor RABATA	Compañía Oldenburguesa.
Día 10 Vapor OROTAVA	Norddeutscher Lloyd
Día 17 Vapor TENERIFE	Compañía Oldenburguesa.
Día 24 Vapor ARUCAS	Norddeutscher Lloyd.
Día 31 Vapor CEUTA	Compañía Oldenburguesa.

Estos buques admiten frutos con trasbordo en Hamburgo para los puertos de Gdynia, Danzig, Stettin y Kopenhagen a los mismos tipos de fletes que rigen para dicho puerto.

NOTA.—Se avisa a los señores exportadores que la fruta tiene que estar en el muelle antes de las nueve de la noche del día de salida no garantizándose el embarque de la noque llegue después de dicha hora.

Agentes
Oldenburg Portugiesische Dampfschiffs-Rhedel
JACOB AHLERS
Marina, 31.—Teléfono, 1140

Agentes
Norddeutscher Lloyd (Servicio frutero)
MANUEL CRUZ
San José, 10.—Teléfono, 1100

Ministerio de Cultura 2010