AÑO XXII.—NUMERO 6.801

DOMINGO 14 DE AGOSTO DE 1932

DOMINGO, 14 DE AGOSTO DE 1932. Santos del día: San Hipólito.—Santos de mañana: La Asunción de Nuestra Señora. El sol sale a las 5'29; pónese a las 6'41.—La Luna sale a las 5'50; pónese a las 2'3.

La Prensa

El arte es ascensión continua. Sus manifestaciones humanas le dan esa categoría insigne de ansiedad, de fiebre, de ser, no saciada jamás en los espíritus excelsos.
CRISTOBAL DE CASTRO

OFICINAS: VALENTIN SANZ, NUMERO 15 — DIARIO DE LA MAÑANA.—SANTA CRUZ DE TENERIFE — FRANQUEO CONCERTADO.—APARTADO, 97

Nuestra colaboración

Algunas reflexiones de interés comercial sobre el plátano canario

No se consideren estas líneas como consecuencia de un pesimismo exagerado. Pero la situación puede todavía corregirse. ¿Para qué esperar? La crisis europea ha de provocar ciertamente, si no un desastre en la exportación, una disminución tal que creemos de interés general para este archipiélago emitir estas consideraciones.

En mayo ya se daba por posible exportar más de las tres cuartas partes de la producción canaria.

De un diario de París extraemos ahora el párrafo siguiente: "Los "Chargeurs Réunis" van a poner en *servicio sobre* la línea Nantes-Konakry, *el vapor* "Formose", destinado al transporte de plátanos. El "Formose", que mide 152'10 metros de longitud y 18 metros de ancho, posee una instalación frigorífica que ha de permitirle cargar unos 30.000 racimos de plátanos. El "Formose", que también puede transportar pasajeros, hará su primer viaje en septiembre próximo."

Además nos dijeron en París que la Compañía marítima Lesage también iba a poner en línea un vapor que podrá cargar otros 30.000 racimos. Konakry, pues, estará en condiciones de mandar cada vez al mercado de París 60.000 racimos, además de lo que ya introduce, y de dar resultado otros buques se pondrán en servicio.

Según varias opiniones el mercado de París será perdido pronto por Canarias. Admitiendo que ello sea exagerado hay una cosa cierta:

"A pesar de haber desaparecido prácticamente el cupo, se han suprimido salidas de vapores de Tenerife para Dieppe en julio, y hemos visto en el mismo mes plátanos de Konakry en el mercado de París. Eso es posible merced a los aranceles y para proteger sus colonias Francia subirá cada día más el tipo de dichos aranceles.

* * *

Hablando en París con algunos importadores sobre la manera de embalar, se nos dijo que querían otro envase que el huacal por carecer de envases propios y de repuesto para las reexpediciones. Nada más que unos quince días después vimos en París, en las mismas casas donde se nos dijo lo que antecede, plátanos de Konakry *embalados en lo que llaman* "vrac", (a granel), designando de una manera impropia el embalaje en papel con paja.

Doble conclusión:

1.—Canarias está pagando anualmente un tributo enorme por madera, sin que tenga la menor seguridad de recuperarlo, por el único motivo que los importadores extranjeros no quieren organizarse como lo hacen Fyffes y Jamaica en Europa. Los exportadores canarios deben, pues, entenderse para que no se aumente inútilmente su precio de costo.

2.—Lo que se exige del exportador canario, no se exige del exportador africano. ¿Por qué? Los agricultores canarios han de exigir que se les ponga en iguales condiciones y deben estudiar desde ahora la manera de emplear el saco de papel forrado con paja.

* * *

Los plátanos de Jamaica se exportan a granel y "colgados" en el buque: economía y seguridad. Los pocos plátanos de Canarias, con envase a granel, se cargan amontonados, lo que produce un destrozo mayor. No dudamos que el reformar los buques va a costar bastante; pero ¿cuánto costaría el tener que retirar la mitad de los buques de la navegación?

* * *

Van a quedar para Canarias los mercados siguientes:

Península, Inglaterra, un poco de Francia. Hemos oído decir que los embarques por Marsella y reexpedidos a Suiza no dan resultado. Canarias debe absolutamente buscar otros mercados. Ya hace un año, que hemos señaldo a amigos belgas, a ciertas entidades tinerfeñas, así como a compañías de buques extranjeros la necesidad de tomar como puesto de distribución, en el Norte de Europa, a Brujas-Marítimo (Zeebrugge). No hemos encontrado ayuda. Hoy repetimos nuestra opinión al respecto: Brujas-Marítimo puede servir de puerto importador a Bélgica, Norte de Francia, Holanda, Luxemburgo, Renania, Alsacia, Suiza. Tenemos aliados en Bélgica, poseyendo instalaciones para el tratamiento del plátano. Para tener resultado palpable dentro de un año, es preciso empezar con pocas cantidades desde ahora. No se vea en este artículo un llamamiento demasiado interesado.

Aunque no habíamos de cooperar directamente al comercio hacia Bélgica lanzamos estas ideas a la publicidad para que a lo menos se haga algo en el interés general.

Los que quieran más detalles, con miras a una cooperación bien entendida pueden pedir nuestras señas al señor Director de LA PRENSA, que ha puesto su diario a nuestra disposición.

Otra consecuencia de la supresión de las exportaciones: disminución de las importaciones, desaparición de líneas de navegación, encarecimiento de las mercancías por desaparición de proveedores: crisis total en Canarias con miseria de sus trabajadores. Tal será el balance de este desastre.

X X

Agosto de 1.932.

Puerto de la Cruz

Necrología

En la noche del miércoles último dejó de existir en este Puerto, a los ochenta y cinco años de edad, la señora doña Rosalía Lorenzo Herrera, viuda de Expósito, cuyo sepelio se vió muy concurrido.

A sus hijos y demás estimados familiares significamos nuestra sentida condolencia.

Propaganda del país

En los talleres tipográficos de don Antonio Herreros, en la vecina Villa de la Orotava, se está imprimiendo un libro titulado «Tenerife Agrícola y Turístico», editado en español y francés, que contendrá, además de la parte literario-descriptiva, fotografías de los sitios más bellos de esta isla, planos, mapas, tarifas, estadísticas agrícolas y comerciales, sitios de excursión, anuncios y otros datos de utilidad para el turista.

Viajeros

Por motivos de salud ha hecho últimamente viaje para París, la señorita Matilde Rodríguez de la Sierra y Luz, hija de nuestro buen amigo, don Domingo Rodríguez.

—También ayer hizo viaje para Barcelona, en unión de su señora esposa, hija y madre política, el jardinero jefe del Jardín Botánico de Aclimatación de este Valle, don Juan Bolinaga, el que ha pedido la excedencia por un año para atender al restablecimiento de su hija, cuya enfermedad la atribuye al expresado señor Bolinaga a las malas condiciones higiénicas de la casa destinada a habitación en dicho establecimiento. Con este motivo nos sumamos al ruego hecho a la Cámara Agrícola de Orotava, por nuestro compañero don Francisco Miranda, en una de sus interesantes informaciones.

—Después de haber pasado una corta temporada en el Realejo Bajo, su pueblo natal, regresó ayer nuevamente a Barcelona, nuestro antiguo amigo, don Gonzalo Siverio.

—En unión de su señora esposa e hijos, ha regresado de la isla de Cuba, donde ha *residido durante varios años, nuestro estimado* amigo don Antonio Perera Hernández, que fijará por de pronto su residencia en la ciudad de La Laguna.

Teatro Topham

En las funciones de la tarde y noche de hoy se proyectará la superproducción «Los que danzan», totalmente hablada en español, por los actores Antonio Moreno, María Alba y P. Alvarez Rubio, completando los espectáculos, el dibujo sonoro «La escuadrilla», de técnica moderna.

Jardines de la Orotava

Hemos tenido el gusto de visitar en estos últimos días los bonitos y bien atendidos jardines públicos de la vecina Villa, cuya dirección y cuidado está a cargo del jardinero don Pedro Corrales. Su constante labor está mereciendo los mayores elogios por parte de propios y extraños.

Vapores

El viernes último hizo escala en este Puerto el vapor inglés «Alondra», de la línea de los señores Yeoward Bros, conduciendo de tránsito ochenta turistas.

—Hoy también hará escala el vapor noruego «San Andrés», que cargará frutos para Dieppe, y en la semana próxima el inglés «Ardeola», el cual conduce en tránsito ochenta y dos turistas.

Arbolado

Volvemos a llamar la atención de quien corresponda sobre la apremiante necesidad del regado de los árboles plantados últimamente en las carreteras de este Valle, particularmente durante la presente estación, pues de lo contrario se perderán por completo.

—También se hace necesario evitar el empeño de algunos propietarios en hacer que se pierdan totalmente los árboles plantados junto a sus propiedades, y a los que parece les preocupa muy poco el embellecimiento de nuestras carreteras.

CORRESPONSAL

Gestiones de los Amigos del Puerto

Una conferencia con el Comandante de Marina

Hace varios días visitaron al Comandante de Marina de este puerto, señor Montero Ríos, el presidente y secretario de la Agrupación de Amigos del Puerto, señores Ballester y García Sanjuán, con objeto de cambiar impresiones con él sobre determinados asuntos de interés general, sometiéndole algunas cuestiones de verdadero interés en las que la autoridad de Marina ofreció dar toda clase de facilidades, mostrando la mejor voluntad en favor de los deseos expuestos por los comisionados.

Estos salieron complacidísimos de la visita y de los ofrecimientos que el señor Montero Ríos les hiciera para el más completo logro de los propósitos perseguidos por la patriótica Agrupación.

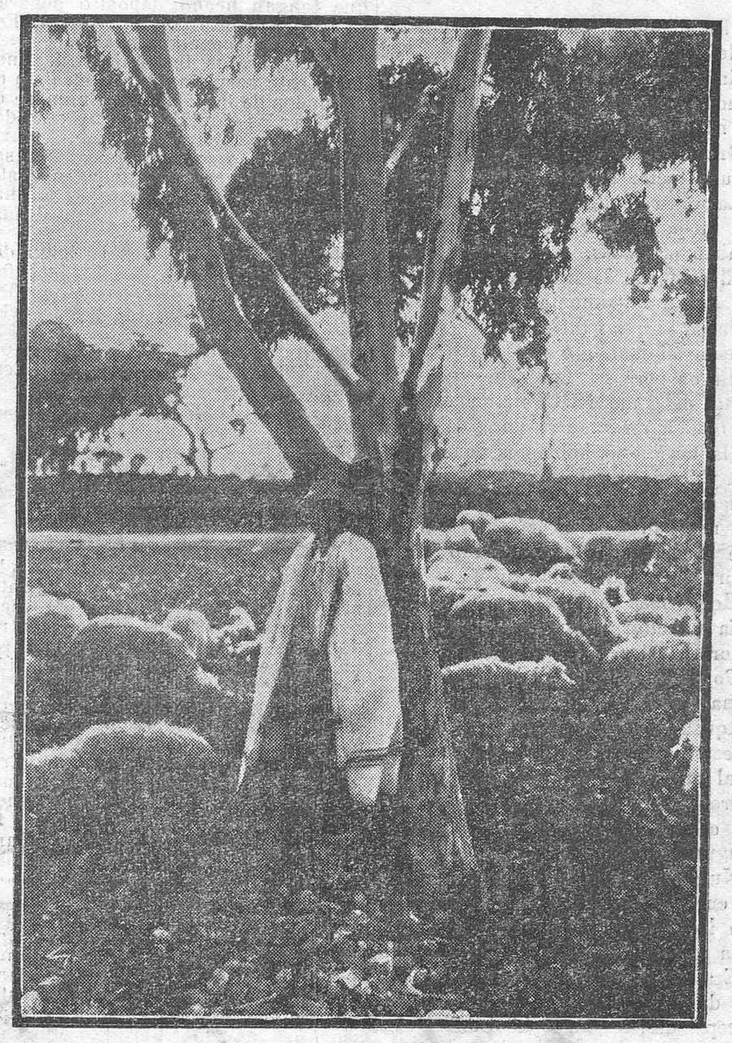

PAISAJES DE TENERIFE.—En Los Rodeos. (Foto A. Benítez.)

POEMAS DE LAS HORAS

LA FLOR DE ORO

Entre las grietas de una tumba, en el rincón más apartado, se abría una flor amarilla, pequeña y redonda, como una monedita de oro.

Había pasado la tarde vagando por aquel reposorio de los muertos, que era por su fastuosidad y por su belleza el orgullo de los vivos.

Cuando llegué a la ciudad, me dijo un amigo:

—No dejes de visitar el camposanto... ¡Dan ganas de morirse, para reposar allí, bajo aquellos cipreses, entre aquellos macizos de rosas, al amparo de aquellos grandes monumentos, donde el cincel ha cantado a la Muerte en las más bellas elegías del mármol y del bronce. No se olvide visitarle.

¡Dan ganas de morirse!... Y estas palabras volvían como un ritornello a mis oídos, mientras subía hasta el cementerio enclavado en lo más alto de la ciudad, dominando uno de los más bellos panoramas que conozco.

Efectivamente, mi amigo no me había exagerado.

El cementerio era un jardín maravilloso, con sus largas avenidas de mármoles, sus templetes, sus monumentos funerarios, poblado constantemente de risas de niños, de flores, de trinos de pájaros y de besos de enamorados. Sólo las cruces de las tumbas y las actitudes de las estatuas nos recordaban la Muerte, pero vagamente, como una esperanza, como un consuelo...

Era el puerto seguro, el refugio eterno, lo que buscan los anacoretas en el desierto y los místicos en sus celdas.

La tarde se desvanecía en las montañas azules, más allá de la delta del río. La ciudad resplandecía en una apoteosis de oro, con llamaradas fugitivas de incendio, en los cristales y en las cúpulas de azulejos... Subía un sordo rumor de mar lejano. Yo permanecía detenido ante el encanto misterioso de aquella flor amarilla, que al oro de la tarde se hacía traslúcida, como una mariposa que anhelase desplegar sus alas para volar...

Una campanita humilde desgranó el «Angelus», con un tintinear claro y sonoro: como si piadosamente arrojase a la miseria humana la limosna consoladora de aquellas notas de plata...

Sentí una vaga ternura humedecerme los ojos y apretujarme el corazón...

Y, cristianamente, doblé las rodillas, me incliné hasta el suelo, y puse en el cáliz de oro de aquella flor tan humilde, el beso más puro y más santo que han dado mis labios...

Francisco Villaespesa

En el 10.º aniversario de Tomás Morales

La leyenda del Dragón

De esta vez, por un olvido incomprensible, no he traído conmigo «Las rosas de Hércules».

Yo gusto de contemplar el mar a través de las estrofas del Poeta. Como Homero forjó las teogonías helénicas, que fueron sueños en su mente poderosa antes de hacerse dioses inmortales para los demás hombres y objetos de nuevas inspiraciones para los gloriosos artistas de la Hélade, así saboreo yo las sales emocionales del Atlántico en las descripciones del Poeta; y como él y por él lo veo engastar este septimino de islas en las constelaciones de las viejas leyendas inefables.

Y es ahora cuando me haría más falta ese volumen, en esta noche en que procuro resumir, como todos los años, la evocación del hombre desprendiéndola de su obra; el esmalte del medallón; la imagen de las imágenes...

Este mar, no es su mar... Sobre el amontonamiento de estas lavas que ha arrojado algún cráter desconocido en un vómito; sobre el desconcierto de estas piedras groseramente amontonadas en un primitivismo «Titánico», babea la espuma su cólera impotente que se transforma, al choque rudo y violento, en una bílis amarillenta.

El brazo incansable del Noroeste: —Viento de San Bolondrón—, agota las espaldas de este esclavo que se revuelve contra el obstáculo, sumiso al castigo, renovando esfuerzos y furores frente a la arista viva. Y bajo el sudario gris de este cielo, que aureola los cantiles de estos riscos cortados a pico, en una insinuación de basaltos sobre las olas, el agua se ha vuelto de un verde-violado sin gracia y sin profundidad; en un tinte desvaído como si se hubieren vertido en esa tina del cielo volcado, todas las tintas sobrantes, todas las escurriduras del crepúsculo.

Nada más opuesto que este mar al mar de Tomás, magnificado, aureado y personalizado, como un viejo Dios renacido de aquel mismo estro homérida. Lo grande tiene siempre una personificación. Y es en vano que la Filosofía quiera sustituir con un silogismo un ser, ni un nombre con una abstracción. El Dios del Viejo Testamento tiene barbas, como Cristo tiene la aureola de su martirio y la Madre del Dios pisa la cabeza triangular de la serpiente.

No, este mar no es su Mar... El lo vió de otro modo. La mañana reía sobre esas ondas, y Herakles las magnificaba con su recia nubilidad. Para las manzanas de oro de las Hespérides precisaba un azul de añil; un azul teñido con todas las esencias del Archipiélago mediterráneo. Y en esa leyenda, el hálito ígneo del volcán cuenta apenas como el último suspiro del dragón, rendido al recio golpe de la maza del hijo de Tonante.

Y es que el Poema ha quedado inconcluso. Que la Muerte cortó las nuevas estancias de esa leyenda que se iba otra vez renovando en las gestas del Poeta heredero de la tradición clásica.

Tomás abrió los ojos a la vida, y en el confortante optimismo de la adolescencia, abarcó su mar, aun en la alborada, infante como él y como él pleno de la gracia y de la alegría de la juventud.

Poco a poco, si estos diez años hubiesen sido suyos, habría ido penetrando en los misterios de la gestación de estas tierras, que fueron sólo el Jardín en sus estrofas. La juventud lo hizo tender las manos temblorosas de deseo a las pomas olorosas, y como su Hércules, se dejó llevar de la suprema embriaguez de esa belleza que se ofrecía, tan cándida y tan pura, tan accesible y tan llena de aromas y promesas...

Pero si los años—estos diez años vacíos de Poesía y de creación, de inspiración y de harmonía—los hubiese vivido Tomás, la leyenda de las Atlántidas se habría completado; porque él habría comprendido, en la madurez reflexiva, el símbolo augusto, la fuerza creadora y renovadora que el dragón—como todo místico vencido—encerraba en la curva sinuosa de sus espirales recubiertas de escamas, en la flexibilidad de sus alas membranosas, y en el fuego de su hálito que todo lo destruye y todo lo purifica.

José Rial.

Faro de Teno, agosto, 1932.

DE LA LAGUNA

Necrología

En el Hospital de Dolores falleció en la madrugada de ayer el vecino de la Punta del Hidalgo, don José Suárez Domínguez, a consecuencia de las graves quemaduras sufridas en el incendio que se produjo en dicho pago la noche de Santiago, y del cual dimos cuenta a nuestros lectores.

Al sepelio, verificado ayer, asistió numeroso público.

Con tan triste motivo testimoniamos nuestro pésame a la viuda e hijos del finado.

Las fiestas de septiembre

Con gran entusiasmo y actividad se están llevando a cabo los preparativos y organización de las próximas fiestas de septiembre, que este año, por lo que parece, han de superar a las de años anteriores, dado lo variado y nuevo del programa que en ocasión oportuna daremos a conocer a nuestros lectores.

La Comisión organizadora nos ruega hagamos saber a las personas que han dejado pendientes sus donativos, así como aquellas otras que los han prometido o deseen contribuir para dichos festejos, pueden ingresarlos directamente en la cuenta abierta por la citada junta, en la Caja de Ahorros y Monte de Piedad, de La Laguna.

Concierto

Esta noche dará un concierto en la Alameda del Adelantado la banda municipal, con arreglo al siguiente programa:

«Versalles», marcha; N. Queipo.

«Ciriaco», schotis; Martín Domingo.

«Cosas de la Calle», poupurrit; Martín Domingo.

«Entre naranjos», capricho valenciano; E. Reñe.

«El huésed del sevillano», selección; Guerrero.

«La cancción del olvido», fantasía; Serrano.

«El Mimoso», pasodoble; E. Caldeira.

MUSA COMICA

Mariquilla va a la fiesta

A las seis de la mañana
se levanta Mariquilla,
se lava en la "tina" grande
y se pone la camisa,
los pantaloncillos blancos,
y la combinación lila,
un vestido muy precioso,
con medias de seda fina,
un pañolito de raso
y unas blancas zapatillas.

¿Quieren saber los lectores
a dónde va Mariquilla?
Va en un camión con su novio
y varias chicos y chicas
al pueblo de Candelaria
a ver la Virgen Santísima.

Contacto, cambios, embrague,
y allá va el camión de prisa
y pasa a otro camión
por la carretera arriba.

Una estupenda muchacha
que es rival de Mariquilla
desde el otro auto-camión
este estribillo le grita:

"En camión con tu novio
vas a la fiesta
¡ya veremos pa mayo
lo que te cuesta!"

NIJOTA

Balance económico y financiero

(Servicio especial de LA PRENSA)

(Segunda quincena de julio)

La libra, después de resistir con bastante firmeza, comienza a decaer visiblemente.

El dólar sigue progresando encontrándose por encima de la par; la retirada de los capitales extranjeros ya no puede hacer presión sobre el dólar y los movimientos de oro son ahora favorables a la moneda americana.

Según el "Financial Times", el mercado inglés, poco optimista en lo que toca a la tendencia del dólar, cree que el gobierno americano necesitará capitales importante para apoyar la "Reconstruction Finance Corporation" así como para cubrir sus compromisos a corto plazo. Ni siquiera sufre la moneda americana por las ventas pertinaces hechas en París por cuenta belga. El belga no debe efectivamente su firmeza sino a una intervención casi cotidiana.

El cambio belga.—El "Financial News" dice: "La flaqueza del belga era atribuída a temores por dificultades interiores. A pesar de haber terminado la huelga minera, la atmósfera queda tendida.

Desde el punto de vista puramente financiero, no hay que ser pesimistas en cuanto al porvenir de la divisa belga. La situación del Banco Nacional de Bélgica es excepcionalmente sólida y los haberes extranjeros susceptibles de ser retirados no son importantes. Además Bélgica, ha emitido un empréstito de mil millones de francos belgas en París y ello debería de dar un apoyo substancial más al cambio belga."

El diario inglés se olvida de que a fines de julio ya no quedaba ni un céntimo de los mil millones, que pronto habrá que hacer otros empréstitos que costarán anualmente a Bélgica 200 millones anuales y que el Estado, para hacer frente sus necesidades, quizá estará obligado a hacer otra vez la inflación. Allí conduce el exceso de cargas sociales.

La baja de la libra.—La acentuación de la baja de la libra esterlina ha sorprendido el mercado. Ello ha dado lugar a comentarios contradictorios. Esta tendencia parece ser la resultante de varios movimientos y operaciones que se practican en el mercado cambista.

1.º Se señala repatriación a los EE. UU. de capitales perteneciendo a americanos que no han aceptado la conversión del empréstito de guerra y que aprovechan el reembolso para repatriar sus capitales. Consecuencia: *alza del dólar para con la libra.*

2.º *Las compras de oro por el Banco de Inglaterra tienden a hacer más* pesados el tipo de la divisa inglesa, a la satisfacción de muchos comerciantes británicos que quisieran ver cambios aún inferiores.

El Instituto de Emisión no interviene de manera alguna pára contrariar el movimiento de baja. Compró, desde el principio de este año más de 16 millones y medio de libras esterlinas en oro (más de 958.000 libras en la última semana de julio), y en estos últimos días el comprador desconocido que adquirió dos millones y medio de libras de metal amarillo es, casi seguro, el tesoro inglés.

Por otra parte, para hacer frente a los reembolsos probables de la conversión, se cree que el Tesoro deberá emitir un número importante de bonos, perspectiva que pesa sobre el cambio inglés.

3.º En fin, el dólar, que hace algunos meses había dado lugar a numerosos arbitrajes contra la libra, beneficia ahora las compras y está pedido contra la libra esterlina, más especialmente, los vendedores de dólares a tres meses, cuya operación vencía el 31 de julio, vuelven a comprar en esta última quincena de julio en previsión del vencimiento próximo.

Naturalmente, estas operaciones tienen su repercusión sobre todos los mercados, por el juego del arbitraje París además, sirve como plaza intermediaria, dando los giros necesarios.

(Comunicado por **H. Moreau**, Delegado de H. Min y M. Polchet, Bruselas).

• • •

La situación económica en España

Constituyendo casi una excepción sin par en el mundo, puede afirmarse por diversos síntomas inequívocos que la confianza se ha restablecido en España en el orden financiero.

El indicio más concluyente de todos es la afluencia de dinero, que ha vuelto a los Bancos, saliendo de los escondrijos en que un día ocultó temeroso, o repatriado por sus poseedores, en forma tal que hoy constituye una preocupación para más de un establecimiento de crédito encontrar en qué emplear la totalidad de los capitales que han retornado. Han terminado, pues, el atesoramiento y la fuga al Extranjero que un día constituyeron, como en la mayor parte de los países sigue constituyéndolo todavía, grave peligro para la firmeza de la organización bancaria nacional.

La solidez de la situación financiera se refleja también en la facilidad con que hoy se domina el cambio, en la época precisamente más desfavorable, ya que en estos meses de verano nuestra balanza comercial resulta, de siempre, agobiada por el desnivel entre las importaciones y las exportaciones. Sin embargo, este año, a pesar del daño que nos hace la política de contingentes adoptada por Francia especialmente, nuestra divisa se sostiene firme, mientras en otros años ha sufrido fuertes depres-

Ministerio de Cultura 2010

ciaciones en estas mismas semanas.

Esta situación de intrínseca fortaleza había de reflejarse en Bolsa, como así ha sucedido al fin. El dinero acude a ella, no obstante la atonía que suele imperar en la época estival, destacando el alza de los valores públicos.

Hay, por consiguiente, un indiscutible ambiente de confianza y una plétora de dinero. Es, pues, el momento propicio para que los altos Directores de la economía del país se apresten a ofrecer razonables ocasiones para la inversión de estos capitales que hoy puede decirse abruman a los bancos. Si esto se lograra, reanimando las industrias hoy en crisis y creando otras nuevas que pueden y deben crearse, la situación privilegiada que ocupa España entre un cúmulo de países abocados a la quiebra, se reafirmaría en forma tal que constituiría un verdadero asombro para el mundo entero.

DATOS DE INTERES

La producción agrícola en Canarias

El Ministerio de Agricultura nos remite un interesante sumario en el que se recopilan los datos de producción y valoración de las cosechas y aprovechamientos, relativos al año agrícola de 1931. De los cuadros estadísticos recogemos, por el interés que tienen para nosotros, los siguientes datos referentes al valor de la producción en Canarias, calculado en pesetas:

	Las Palmas	Tenerife
Plátano	33.600.000	64.320.000
Tomates	15.600.900	21.366.720
Patata	9.186.575	9.852.436
Tabaco	90.400	640.380
Trigo:		
Grano	2.659.560	4.674.600
Paja	1.588.896	2.015.280
Cebada:		
Grano	1.408.356	2.087.750
Paja	1.210.053	757.980
Centeno:		
Grano	125.426	68.400
Paja	68.068	40.500
Maíz:		
Grano	792.800	1.271.820
Paja	552.800	540.000
Habas:		
Grano	88.881	243.840
Paja	25.440	24.300
Algarrobas	47.705	85.000
Lentejas	277.020	80.668
Yeros	36.890	
Alverjas	137.485	
Altramuces	76.824	720.000
Guisantes	114.624	75.306
Garbanzos	200.920	263.250
Judías	906.355	262.650
Moreras		10.530
Mosto	880.308	8.317.510
Subproductos de viña	40.887	116.432
Remolacha	14.040	
Batata	1.917.349	127.600
Boniato	13.133	150.800
Cebolla	665.108	420.000
Coliflor	154.000	387.000
Espinacas		19.600
Escarola		24.000
Melón	176.120	
Pepino	21.000	108.075
Pimiento	225.000	1.127.460
Berengena	39.000	81.291
Calabaza	306.340	416.160
Sandías	432.160	
Peregil	16.500	17.500
Lechugas	142.800	401.520
Acelgas	54.000	
Coles	309.825	1.922.400
Chayote		15.000
Rábanos	235.000	118.664
Zanahoria		234.650
Ajos		77.220
Guisantes		98.280
Alcachofas	9.750	144.672
Melocotón	99.840	151.110
Albaricoque	91.308	33.120
Ciruela	100.506	81.120
Cereza	40.320	17.600
Manzana	333.238	136.620
Pera	213.256	133.260
Membrillo	26.832	16.770
Granada	46.875	1.750
Higo	337.1994	329.784
Almendra	1.283.040	1.380.610
Castaña	134.400	21.960
Nuez	160.650	13.520
Níspero	90.644	49.770
Dátil	10.500	35.000
Higo chumbo	1.383.200	440.000
Naranja	782.215	341.565
Limón	100.280	190.550
Alfalfa	2.090.017	129.000
Cebada forrajera	544.576	48.000
Centeno id	71.040	
Maíz id	1.028.100	663.075
GANADERIA.		
Ganado vacuno	2.199.438	2.578.488
» lanar	69.430	278.920
» cabrío	66.825	714.460
» porcino	462.350	1.840.788

SE TRASPASA casa de huéspedes.—Razón en esta imprenta.

LOS DRAMAS DEL MAR

Del naufragio del vapor "Teide"

Otros detalles de cómo se hizo el salvamento. Vergüenza de una colonia española

III

La lluvia y la fuerte marejada continuaban.

Era peligroso acercar la embarcación a la lancha, ya que ésta por el oleaje subía a veces a tres y cuatro metros, amenazando embestirnos con la proa.

Carlos Sabado orientaba a gritos a los remeros de la ballenera para que la gente pudiese trasbordar.

Yo dí un salto, fácil relativamente, cobijándome en la popa de la «Drumen», que había de conducirnos a San Carlos.

En la lancha se encontraban el obispo, dos matrimonios recién casados, náufragos también, quienes iban a Benito y Bata, y otra familia compuesta de madre y cinco hijos.

La lancha permaneció una media hora esperando más náufragos. Con aquella marejada no eran nada sus treinta y cinco toneladas.

Estábamos empapados de agua. Toda la noche sin dormir. Se acercaron otros botes conduciendo más náufragos hasta componer un total de doscientos cincuenta. Imponía el ver el estado de aquellas mujeres negras atemorizadas con sus hijos en los brazos.

Fueron colocándose en la bodega. Como no había espacio bastante para todos, se acomodaban unos encima de la cabeza de los otros.

Ví al agregado Bartolomé Alberti en una ballenera, como timonel, dirigirse al «Teide». Remaban en la misma en busca de más náufragos Roberto Sanz, muchacho joven que no conocía el miedo, y Oscar, que tan noblemente se comportó.

Más tarde, también el mayordomo del «Teide», Montoya, tomó parte en todas las expediciones, pernoctando en el buque siniestrado y trabajando denonadamente para salvar los intereses de la compañía que iban a su custodia.

La «Drumen» había puesto proa a San Carlos. Cuando habíamos andado unos cien metros, un cabo se enredó en la hélice estando a punto de inutilizarse el motor. Un negro se arrojó al agua y nadando logró con un cuchillo librar el obstáculo.

Instintivamente, me había fijado en el obispo, que impertérrito sostuvo la mirada.

Después de una travesía bastante dramática llegábamos a la una de la tarde a San Carlos.

Fuimos saltando en los brazos de los negros. Carlos Sabado, que había llegado con nosotros, tomó nota del desembarco.

En San Carlos había unos ciento cincuenta indígenas esperándonos.

Ningún europeo se acercó a nosotros, máxime viniendo mujeres, por si alguno se encontraba enfermo.

¿En dónde se encontraba también el delegado de la autoridad?

En la carretera hallamos al de Hacienda, hombre que se comportó con los náufragos admirablemente.

Gracias a él pudimos conseguir ropa en una factoría.

La única fonda que tiene San Carlos, dispone de tres habitaciones que estaban ocupadas.

El delegado de Hacienda había hospedado un matrimonio en su casa. Por la tarde ante las dificultades para encontrar alojamiento—los particulares brillaron por su ausencia—fuimos a ver al delegado del Gobierno, a quien los náufragos—eran entonces las cinco de la tarde—no habíamos conseguido ver. Cuando penetrábamos en su residencia, ya un cabo de la guardia nacional nos anunciaba respetuosamente que el delegado del Gobierno tenía fiebre y no podía recibirnos.

Horas más tarde este mismo señor salía a recibir al gobernador interino señor Ordóñez.

Por lo que se ve la fiebre no fué maligna.

Aquella noche, por la gentileza del director, pudimos pernoctar en el hospital otros muchachos y yo. Varios fueron a dormir al cuartel de la guardia colonial. A casa de particulares, ninguno.

Nuestro equipaje había quedado todo en el buque siniestrado. Estábamos con los zapatos aun chorreando agua y la ropa en un estado deplorable.

Era vergonzoso de que aquellos señores de San Carlos, salvo muy ligeras excepciones, fueran españoles.

Luis Sainz de Morales

Cuerpo de Telégrafos

AVISO

Por disposición de la Dirección General de Telecomunicación, se establece desde esta fecha en el Centro de Santa Cruz de Tenerife y Estación de Santa Cruz de la Palma, el servicio de expedición y recepción de telegramas por teléfono para comodidad de los expedidores y como auxiliar del servicio de reparto.

El servicio de transmisión de telegramas por teléfono urbano desde las estaciones telegráficas al domicilio u oficinas de los abonados al servicio telefónico será gratuito.

Igualmente será gratuito el servicio de recepción de telegramas por teléfono urbano en las estaciones telegráficas, transmitidos desde el domicilio del abonado.

Tanto la recepción como la transmisión de telegramas por teléfono urbano se hará en las estaciones telegráficas sólo a los abonados que expresamente lo soliciten. Al efecto, en cada estación se llevará listas de abonados, en la que constará el número de su teléfono y horas hábiles para el servicio.

El derecho a transmitir telegramas por teléfono desde el domicilio del abonado a la estación telegráfica, requiere la apertura de una cuenta corriente en Telégrafos a nombre del abonado, quedando a la facultad discrecional del Jefe responsable de las tasas de los telegramas, exigir o no previo depósito proporcional a la cuantía del tráfico. Los abonados que no tengan depósito deberán satisfacer el importe de las tasas de los telegramas que expidan dentro de la decena natural de la fecha de su expedición en la oficina telegráfica. Los que tengan hecho depósito deberán saldar su cuenta corriente con la Estación por decenas naturales.

Los aparatos telefónicos destinados a este servicio figuran en lista de abonados de la C. T. N., a nombre de "Telégrafos-Contabilidad" y sólo deben utilizarse para el mismo.

Tan pronto como un telegrama sea transmitido por teléfono a su destinatario será entregado como ordinario al departamento del "Cierre" para su reparto a domicilio.

Para cuantos detalles realcionados con esta nueva modalidad telegráfica encontrará el público en estas oficinas toda clase de datos y aclaraciones.

Santa Cruz de Tenerife, 10 de agosto de 1932.—El delegado jefe del Centro, JULIO DE LA ROSA

Las pensiones municipales

En los certámenes que se han celebrado el viernes y ayer en el Ayuntamiento, para la concesión de becas para cursar estudios en los centros docentes de esta capital, resultaron aprobados, por orden de puntuación, los siguientes alumnos:

Número 1, Juan Díaz Martín; 2, Alberto Alón Albericio; 3. Olga Micas Villar; 4, María de los Dolores Rodríguez y Rodríguez; 5, Jerónimo Cruz Aguiar; 6, Basilio Valladares; 7, Juan Monteverde; 8, Celia Sánchez Gómez; 9, Rosa María García Hernández; 10, Antonia Rodríguez Pérez; 11, María Marín Laguna; 12, José Peña Gómez; 13, Leto Valladares, y 14, Oscar González Suárez.

El Tribunal acordó proponer a la Comisión de Fomento del Municipio se conceda pensión a don Domingo Sicilia y a la señorita Carmen Garabito Pérez, por tener cursados estudios en centros de enseñanza superior, y a las señoritas Pino Marichal, María del Carmen Rodríguez y Juan José Bouza, por tener aprobados cursos del Bachillerato, eximiéndoseles del examen.

El alcalde, al terminar las pruebas, entregó al alumno que obtuvo mayor calificación un premio en metálico de 75 pesetas, al segundo otro premio de 50, y a los tres siguientes, premios de 25 pesetas.

Los alumnos fueron obsequiados después con un espléndido refresco.

De Las Palmas

Manifestación de protesta

El viernes, a las 6 de la tarde, se celebró una manifestación de protesta contra el movimiento sedicioso de la Península.

Los manifestantes, que pueden calcularse en unos seis mil, al pasar frente al cuartel del Regimiento de Infantería, vitorearon al Ejército republicano.

Al pasar por la Comandancia militar se reprodujeron los vítores al Ejército y al coronel Capaz. Con sus repetidos aplausos obligaron a éste a salir al balcón de la Comandancia, desde donde saludó al público, que le hizo objeto de una estruendosa ovación.

Desde el balcón del Gobierno civil hicieron uso de la palabra el presidente del Cabildo Insular, el alcalde de Las Palmas y el gobernador civil de la provincia.

Incidentes

Al hablar el presidente del Cabildo y hacer mención al jefe de los radicales, uno del público dió un «muera Lerroux».

El señor García defiende a éste, expresando que Lerroux es, ante todo, un republicano que pone por sobre todo el bien de la Patria.

Del público vuelven a partir gritos, que cesan al continuar el orador su perorata.

Después hablaron el alcalde y el gobernador civil, que fueron ovacionados, terminando el acto con vivas a España a la República y a Las Palmas.

Fiesta de Candelaria

RESTAURANT SANTA CRUZ

Sucursal del Kiosco Rambla XI de Febrero

A la entrada del pueblo de Candelaria donde paran todos los automóviles encontrará el público un esmerado servicio de Restaurant, así como bebidas y refrescos de todas clases.

El Restaurant Santa Cruz es servido por personal competente.

El Restaurant Santa Cruz tiene instalados en todos sus comedores altavoces con buena música.

El Restaurant Santa Cruz esta instalado en la mejor casa de dicho pueblo, por eso reune las mejores condiciones de limpieza.

STADIUM

Domingo, 14 de agosto.—Sensacional encuentro de fútbol.

Donostia F. C.

(ANTES REAL SOCIEDAD) CAMPEON DE GUIPUZCOA

C. D. Tenerife

CAMPEON INSULAR

Están a la venta en los principales estancos los cigarrillos recomendados por todos los médicos,

"Santé"

(Sin nicotina)

Premiados con Gran Premio de Honor y Medalla de Oro con Diploma en la Exposición Internacional de Niza (Francia) en febrero de 1931, Análisis en el Laboratorio Municipal de París, Análisis número 20.522.

Distribuidor: A. CROISSIER.

FUMEN Gener

PICADURA TABACOS Y CIGARRILLOS

CALIDAD SELECTA

HABANA = CUBA

Máquinas de sumar y escribir Continental

PARA OFICINAS Y PORTATILES

Son las más rápidas y consistentes

Las predilectas en el mercado

VENTAS A PLAZOS Y AL CONTADO

Alberto Camacho: DOCTOR COMENGE, NUM. 11 SANTA CRUZ DE TENERIFE

Conservas de pescados y mariscos "CARDONA"

Son las conservas más famosas del mundo por su preparación especial

: EXQUISITOS APERITIVOS : -

Interesa a todas las familias

Inclinar a las personas a la economía es contribuir a su bienestar y felicidad.—El uso del carbón de cok en los hogares representa una gran disminución de gastos en el presupuesto doméstico, aparte de que deja mejor sazonados los alimentos y no ofrece peligro al usarlo, como ocurre con otros combustibles.

En casi todos los establecimientos se hallará a la venta el carbón de cok para uso doméstico, en paquetes de un kilo.

Salón único en verano

CINE NUMANCIA

Hoy, domingo, 14 de agosto

Tres grandes secciones.—A las 4'15, 6'45 y 10.—Un gran programa en español.—La producción de la M. G. M. con dos preciosos complementos

"El Príncipe del dólar"

Ministerio de Cultura 2010

Comisión organizadora del "Banco de Tenerife"

En la asamblea celebrada ayer se acordó por unanimidad aprobar el contrato firmado con el Comité liquidador del "Banco de Cataluña", por virtud del cual se entregará a esta Comisión el activo de las Sucursales de esta provincia y se acepta en su pago los créditos adheridos al convenio de 28 de agosto de 1.931, con una rebaja del 27 por 100 y los que se adhieran en el plazo de un mes.

También se acordó invitar a todos los acreedores que no han firmado el referido convenio para que lo hagan antes del 22 del actual, en que termina el plazo de un mes, señalado en el contrato de referencia.

Los señores acreedores, no adheridos aún, y que deseen hacerlo, habrán de llenar las hojas impresas que les serán enviadas o entregadas, remitiéndolas antes del citado día al que suscribe, para quedar representados por esta Comisión y con iguales derechos que los adheridos anteriormente. Los que no lo hagan, quedarán, según el repetido contrato en la situación de acreedores directos del "Banco de Cataluña" en iguales condiciones y con iguales derechos que los de la Península.

Los que no deseen adherirse y quieran vender su crédito al "Banco de Tenerife", éste ofrece pagarles al contado, tan pronto se posesione del activo de las Sucursales, el 40 por 100 de su crédito como saldo definitivo de ellos, cifra que se fija en atención a que es la que habrán de cobrar, en el caso de quedarse fuera de nuestro convenio, en una liquidación que ha de tardar 4 ó 5 años.

Según el contrato de 28 de agosto de 1.931, en su cláusula 5.ª el "Banco de Tenerife", al tomar a su cargo todos los créditos que contra el "Banco de Cataluña" tienen los acreedores adheridos a su organización, los pagará en la siguiente forma:

A). "En acciones suyas, los créditos superiores a pesetas 1.000, salvo los restos que se pagarán en efectivo."

B). "Mitad en efectivo y mitad en acciones, los créditos de 500 a 1.000 pesetas."

C). "En efectivo, los créditos inferiores a 500 pesetas."

"Todos los créditos sufrirán el quebranto que para la masa común resulte de las condiciones en que se ha pactado el traspaso por el Comité liquidador del "Banco de Cataluña", de estas Sucursales, a favor del "Banco de Tenerife".

Santa Cruz de Tenerife 9 de agosto de 1.932.

Por la Comisión organizadora del "Banco de Tenerife", **S. G. Sanabria.**

Sociedad Cooperativa de Construcción de Casas Baratas

Acordado por la Junta Administrativa de esta Sociedad proceder a la construcción de 22 nuevas casas en los solares que posee en el barrio de Salamanca Chica, de esta capital, se abre un concurso de destajo, por el término de un mes, a partir de la fecha de este anuncio, para que todos los contratistas de obras que deseen concurrir a la licitación presenten sus proposiciones en pliego cerrado, en la Secretaría de esta Cooperativa, sita en la calle de Sabino Berthelot, número 8, todos los días hábiles, desde las 19'30 a las 20'30.

Los planos y pliegos de condiciones se encuentran a disposición de los licitadores en dicho local.

Las propuestas habrán de presentarse a riesgo y ventura y por la cantidad alzada por la que el destajista se compromete a ejecutar la totalidad de las obras del grupo, el cual estará constituído por las siguientes casas:

4 del tipo A.
4 del tipo B.
6 del tipo C, intermedio.
8 del tipo C.

La Sociedad se reserva el derecho de aceptar cualquiera de las proposiciones que se presenten, y el de rechazarlas todas, si ninguna las estimase convenientes a sus intereses.

Santa Cruz de Tenerife, 27 de julio de 1932.—P. A. de la J. D., El secretario, **Isauro Alvarez López.**—V. B. El presidente, **López.**

ALCALDIA DEL PUERTO DE LA CRUZ

Don Florencio Sosa Acevedo, Alcalde del Puerto de la Cruz.

Hago saber: Que existente en este término municipal la peligrosa costumbre de disparar cohetes por cualquier persona y en cualquier lugar, sin haber obtenido previa autorización de la Alcaldía, queda absolutamente prohibido en lo sucesivo el disparo de cohetes o quema de fuegos de artificio a no ser estando debidamente autorizados por mi autoridad y guardando las prevenciones que en cada caso se señalarán al conceder la licencia.

Las infracciones serán corregidas con multa de cinco a veinticinco pesetas sin perjuicio de la mayor responsabilidad que al infractor pudiera acarrearle sus actos.

Lo que se hace público para general conocimiento.

Puerto de la Cruz, 9 de agosto de 1932.—**F. S. Acevedo.**

Don Florencio Sosa Acevedo, Alcalde del Puerto de la Cruz.

Hago saber: Que considerando que el creciente número de perros que se encuentran vagando por la vía pública exige se tomen medidas severas y que se cumplan sin contemplaciones, y que todos los vecinos tienen interés en que se observen las prescripciones que al objeto se refieran, con el fin de evitar lamentables accidentes, vengo en disponer lo que sigue:

Artículo 1.—Queda prohibido dejar que los perros anden vagabundos por la vía pública sin llevar bozal. Además habrán todos de llevar un collar, y en él grabados el nombre y domicilio de sus dueños.

Artículo 2.—Serán castigadas las personas que maltraten o hagan pelear los perros entre sí.

Artículo 3.—Deberán llevar bozal todos los perros que se tengan en sitios o establecimientos públicos.

Artículo 4.—Los perros vagabundos que no lleven bozal y collar serán recogidos por los empleados del Ayuntamiento y estarán a disposición de sus dueños durante tres días, dándose muerte a los no reclamados.

Artículo 5.—Cuando se declarase entre los perros alguna enfermedad epizoótica, se le deberá tener a todos recluídos y atados; los que se encuentren abandonados en la vía pública serán muertos.

Artículo 6.—En el momento que fundadamente se sospechare que un perro se halla atacado de hidrofobia, deberá su dueño sacarle a despoblado con todas las precauciones necesarias, y hacerle matar.

Artículo 7.—Desde el momento que se supiere haber sido atacado de hidrofobia un perro, todos los que hubiere en la población deberán ser atados y recluídos para que no puedan salir de casa de sus dueños.

Artículo 8.—Será multado con cinco pesetas el dueño de todo perro recogido o que circule por la vía pública, aun en el caso de que el propietario manifieste que renuncie a su perro.

Toda infracción de lo dispuesto en el presente bando será severamente castigada en la forma que, según los casos, hubiere lugar.

Puerto de la Cruz, 9 de agosto de 1932.—**F. S. Acevedo**

De Tacoronte

Escritura de donación

El pasado miércoles, día 10, ante el notario don Severiano Fernández Somoza fué firmada, en la Delegación de Hacienda de la capital, la escritura de cesión, por el Estado, a favor del Ayuntamiento de Tacoronte del antiguo convento de San Agustín, donde están instalados el Ayuntamiento, Juzgado y las escuelas graduadas de niños y de niñas de esta ciudad, así como de una parcela de terreno en el comienzo de la carretera de Tacoronte a Tejina, frente a la estación del tranvía.

En la cesión del ex convento se respeta la servidumbre de entrada a la Iglesia del Santísimo Cristo, anexa a dicho edificio.

Los mencionados bienes han sido cedidos recientemente, con carácter gratuito y en propiedad, hallándose en posesión la Corporación del edificio citado desde el año 1.844 en concepto de usufructuaria del mismo.

Varias veces se había solicitado por la Corporación la cesión de los indicados bienes, sin resultado alguno, hasta que últimamente, en el pasado año 1931, se consiguió, instruyéndose de nuevo el expediente que ha sido resuelto favorablemente gracias a la gestión realizada por la representación parlamentaria de estas islas, del alcalde propietario de este municipio don Antonio Dorta y de don Elfidio Alonso, contrastando ello con la denegación de que han sido objeto otras solicitudes análogas de otros pueblos.

La escritura fué firmada en representación del Estado por el delegado de Hacienda don Walterio de Castro y en representación del Ayuntamiento, el alcalde accidental don Juan Ramos.

Hotel Pensión Miramar

AVENIDA DE CUBA, 6

Habitaciones con vistas al mar y excelente cocina.

DEPORTES

El partido de hoy entre los campeones de Guipúzcoa y Tenerife

Es extraordinaria la expectación que han despertado los encuentros que hoy y mañana se celebrarán en el Stadium entre el Donostia F. C., campeón de Guipúzcoa, y el Tenerife.

Ya conocen los lectores las manifestaciones que ha hecho el delegado del Donostia, al asegurar que su equipo ganaría casi todos los encuentros concertados en Canarias, y que van al partido de hoy dispuestos a buscar el triunfo.

Gamborena, el gran centro media internacional, que refuerza las filas del Donostia

Confían en la poderosa línea de medios que han desplazado a estas islas—Amadeo, Gamborena, Marculeta—, que ha de tener a raya durante toda la tarde a los delanteros tinerfeños. Una línea de medios superior a la del Madrid. Con dos grandes figuras internacionales.

Desde muchos pueblos del interior se ha hecho una gran demanda de localidades, lo que demuestra el interés que han despertado en toda la isla los partidos del Donostia.

El encuentro de esta tarde, que comenzará a las cinco en punto, será arbitrado por el presidente del Colegio, don Rafael Martín.

Asamblea federativa

El sábado próximo celebrará asamblea la Federación Regional Tinerfeña, para proceder a la elección de cargos y tratar otros asuntos de gran interés.

Aceptando retos

El C. D. Español, de La Laguna, acepta el reto lanzado por el Lazcano F. C., de esta capital, para jugarlo el día 21, por tener que jugar hoy con el Rambla F. C., a las 12 de la mañana, en el campo del Hespérides.

Existe gran interés entre los admiradores de ambos clubs por ser la primera vez que se enfrentan.

—El Stella Polaris acepta el reto que le ha lanzado el Rival F. C., para jugarlo el primer domingo después de los partidos Tenerife-Donostia.

A la Caleta

Hoy, domingo, se desplazará a la Caleta, con el fin de jugar un partido amistoso con el Interián, el equipo de esta capital, "C. D. Firgas".

En La Laguna

Hoy, domingo, a las diez de la mañana contenderán en el campo del "Hespérides" los equipos Universitary y Estudiantes Asociados, alineándose ambos equipos de la siguiente forma:

Universitary: Guadalupe; Gregorio, Diego; Méndez, Angel, Arocha; Anulfo, Adolfo, Roberto, Ríos, Pepe.

E. Asociados: Lladó; Izquierdo, Torres; Ricardo I, Ricardo II, Sánchez; Abel, Andrés, Tomás, Gabriel, Delgado.

La finalidad de este encuentro es recaudar fondos para ayuda de una excursión deportiva de estudiantes a la vecina isla de Gran Canaria el día 20 de los corrientes con el objeto de contender con otro equipo escolar de Las Palmas.

Entre infantiles

Hoy, domingo, a las diez de la mañana contenderán en el campo del Olimpia los equipos Pequeño Iberia y Zurita F. C., alineándose ambos con todos sus titulares.

Regreso de un jugador

El sábado próximo regresará a Barcelona le jugador del equipo titular de aquella ciudad, Angel Arocha, que ha sido llamado telegráficamente por el Club azul-grana.

Marculeta, medio izquierdo del equipo campeón de Guipúzcoa

DE SOCIEDAD

Viajeros

Se encuentra en esta capital el interventor de fondos del Cabildo Insular de San Sebastián de la Gomera, don Amós Díaz Casañas.

—En el vapor "Highland Chieftain" se embarcaron para Londres Mrs. Barraclough e hija, Mr. Abrahamson y señora, Mr. L. Howes, Mrs. E. M. Walker, Miss C. Crispin, Miss M. Crispin, Miss E. M. Fisher, Miss M. T. Kerr, Miss M. Lee, Miss M. M. Lee, Mr. W. H. Nevell y Mr. A. A. Nevell.

—Ha regresado de su viaje a Barcelona el capitán del vapor "Ciudad de Melilla", don Juan Ruiz.

—Ha llegado de la Habana el joven don Ernesto Zamorano Tuté.

—En unión de su señora esposa hizo ayer viaje a la Península el médico don Pedro J. de las Casas.

—Anoche hicieron viaje a Las Palmas don Rafael Alvarez y señora, don Jaime Brahin, don José León, don Agustín León, don Juan Sanz, don Gregorio Sanz y don Bernabé Fabelo.

—Esta noche harán viaje a Santa Cruz de la Palma don Alfonso Lugo, don Francisco Fuentes, don Hanns Zinzel, y don Otto Hussmann.

—Han llegado de Las Palmas don José López, don Saturnino Báez, don Luis Mesa, don Francisco de Cadena, don Pedro Guerra y hermano, don Pedro Arocha, don José Reyes y don Enrique Nieto.

—Ayer hizo viaje a Barcelona nuestro respetable amigo, don Gonzalo Siverio.

Condecoración

Por noticias particulares nos hemos enterado que por el ministro de Instrucción Pública de la República francesa, y previo informes solicitados al Gobierno de España, se ha concedido a nuestro respetable y querido amigo, el reputado doctor don Diego Guigou y Costa, la distinción de nombrársele miembro de la Orden de "Officier de Academie", condecoración ésta muy apreciada en la citada República francesa que sólo en casos extraordinarios se concede a extranjeros.

El Dr. Barreto

En la motonave "Villa de Madrid" ha regresado a esta isla, después de haber visitado las mejores clínicas dentales de París y Barcelona, el notable odontólogo cubano, doctor Marino Barreto López, acompañado de su distinguida esposa. Bien venido.

Bodas

En breve contraerá matrimonio en esta capital con la simpática señorita Carmen de León Pérez, el joven don Gundemaro Díaz Perdomo.

—En breve contraerá matrimonio en esta capital con la señorita Juana Pérez y Pérez, el joven don Manuel Afonso Díaz.

—También se celebrará dentro de breves días la boda de la señorita Rosario Quintana Pérez, con el joven don Juan Cabrera Suárez.

Enfermos

Se encuentra enferma en esta capital una pequeña hija del letrado y secretario de la Mancomunidad Interinsular, don José V. López de Vergara.

Paisanos que triunfan

En reñidas oposiciones, celebradas últimamente en Madrid, ha obtenido una plaza de director de Dispensarios Antituberculosos, nuestro estimado paisano el reputado médico don Tomás Cerviá Cabrera.

Por noticias particulares recibidas por algunos compañeros suyos, sabemos que la actuación del doctor Cerviá fué brillantísima, mereciendo, al terminar los ejercicios de prueba, una felicitación calurosa de los miembros del tribunal examinador.

Significamos al doctor Cerviá, con tan justo motivo, nuestra más cordial enhorabuena.

Comandancia de Marina

Exámenes

El día 30 del corriente mes se celebrarán en la Comandancia de Marina los exámenes de los aspirantes al título de patrón de pesca.

Hallazgo

Don Agustín P. Vargas ha dado cuenta a la autoridad de Marina de haber hallado fuera del puerto un ancla y la correspondiente cadena que supone perteneció a algún buque de altura dada las características de la misma, en ocasión de los sondeos que se venían efectuando para extraer el ancla del vapor "Celia", de la matrícula de Tenerife.

Presentaciones

Para comunicarles asuntos que les afecta, se interesa la presentación en la Comandancia de Marina de don Francisco Valladares Romero, don Agustín García, don Domingo Alfonso del Castillo, don Cirilo Dorta Pérez, don Marcelino Alayón y don Mateo Carvajal.

Yate "Prión"

Ayer fué despachado para Las Palmas, el magnífico yate norteamericano "Prión", de 1.383 toneladas netas, que llegó en la tarde del viernes a nuestro puerto.

Su capitán es Mr. Eduard Krull.

POR LOS CINES

"El Príncipe del Dólar"

Producción de la Metro, en español, es esta que nos ofrece el Cine Numancia, y que logra totalmente el objetivo de hacer pasar al público un rato sumamente entretenido y agradable.

Su argumento fácil, sin grandes pretenciones, es ofrecido en un ambiente de lujo, en el que se desenvuelven, con un donaire especial, todos los protagonistas.

Las situaciones de una fina comicidad abundan, por lo que el éxito de esta producción está totalmente garantizado.

AGENCIA DE NEGOCIOS
Manuel Santaella

(Matriculada y registrada)

SAN LUCAS, 10 TELÉFONO, 365

Participa que el próximo lunes, día 15, efectuará la apertura de sus oficinas.

Esta Agencia cuenta con personal competente y señores letrados afectos a su organización.

Consúltenos en cada caso; su presencia en nuestras oficinas nos honrará.

Antes de comprar cemento

LE CONVIENE COMPARAR

Precios y calidad

Cristóbal Beautell

DEPARTAMENTO DE MATERIALES DE CONSTRUCCION

LE FACILITARA CON EL MAYOR GUSTO TODA CLASE DE INFORMES SOBRE EL

Cemento Dalen

Ayuntamiento
de Santa Cruz de Tenerife

RECAUDACION

AVISO

Se recuerda a los señores contribuyentes a la Hacienda Municipal, por el concepto de Canalones, Aleros, etc., correspondientes al primero y segundo trimestre del ejercicio actual, que el plazo voluntario para el pago del expresado arbitrio, termina el día 20 del presente mes.

Lo que se hace saber, en evitación de los perjuicios que puedan irrogársele con motivo del procedimiento de apremio, conforme dispone el Estatuto de Recaudación vigente.

Santa Cruz de Tenerife, 11 de agosto de 1932. El Depositario-Recaudador, **M. Batista.** Visto Bueno, el Alcalde, **T. de Armas.**

Partido Republicano Radical Socialista

CONVOCATORIA

Por la presente se cita a los compañeros afiliados a esta Agrupación a junta general ordinaria que se celebrará el día 17 del presente mes, a las nueve de la noche, en el local social, calle de Pérez Galdós 67, con arreglo a la siguiente:

ORDEN DEL DIA

Lectura y aprobación del acta de la sesión anterior.

Discusión y aprobación de las cuentas.

Manifestaciones del Comité y de los afiliados.

Renovación del Comité.

Santa Cruz de Tenerife, 10 de agosto de 1932.—EL COMITE.

Fábrica de Gas

COK DE GAS

Procedente de la mejor hulla inglesa Holmside y Ryhope, destilado diariamente, de inmejorable calidad, alta potencia calorífica, y de muy fácil encendido.

Pesetas 80 la tonelada en fábrica.

Servicio a domicilio, pesetas 4'75 el quintal (al contado).

Pedidos dirigirlos a la misma fábrica; teléfono 183, o a don Pedro Martín Dorta, Fermín Galán, almacén de la Bandera Blanca.

ALQUITRAN

Venta de alquitrán propio para pavimentación de carreteras y caminos, recomendado como pintura para la conservación de postes y maderos expuestos a la intemperie, enterrados, o sumergidos.

Precio por tonelada, 150 pesetas en fábrica.

Precio para mayores cantidades, convencional.

Venta al detall 0,25 céntimos kilógramo como mínimo, 5 kilógramos.

FABRICA DE GAS, calle de Regla, teléfono número 183.

HOTEL ROSA

TACORONTE

Manú para el domingo, 15 de agosto

Entremeses surtidos
Sopas
Cazuela de gallina a la chilena
Potage y consomé
Huevos a la orden
Pescados al graten y fritos
Entradas—Paella a la valenciana
Callos a la andaluza
Ternera braceada
Asados, pollos, pichones
Postres helados, flan y frutas

El servicio será atendido por sus propios dueños.

CREMA NIEVINA
SUAVIZA CUTIS Y MANOS
CAJA 40 cím
BOTE 1'25 Pts
FARMACIAS DROGUERIAS Y PERFUMERIAS

Ministerio de Cultura 2010

DEL PUERTO

Entradas de ayer

VAPORES.—"Delambre", inglés, de Buenos Aires y escalas, con cereales. Consignado á Elder.

"Alondra", inglés, de Liverpool y escalas, con 80 pasajeros de tránsito y carga general. Consignado á Yeoward.

"Highland Patriot", inglés, de Londres y escalas, con 8 pasajeros de término y 91 en tránsito. Consignado á Elder.

"Rodney Star", inglés, de Buenos Aires y Río Janeiro, con 7 pasajeros de tránsito. Consignado á Hamilton.

"Ciudad de Melilla", español, de Las Palmas, con 25 pasajeros de término y carga general. Consignado á M. Cruz.

"Gomera", español, de San Sebastián de la Gomera, con 8 pasajeros de término y carga general. Consignado á M. Cruz.

Salidas

VAPORES.—"Highland Patriot", para Buenos Aires y escalas; "Villa de Madrid", para Barcelona y escalas; "Orion", para Las Palmas; "Río Bravo", para Las Palmas y Hamburgo; "Alondra", para Las Palmas y Liverpool; "Delambre", para Londres; "Stina", para Las Palmas; "Rodney Star", para Londres; "Isora", para Santa Cruz de la Palma; "San Cristóbal", para San Sebastián de la Gomera y escalas; "Ciudad de Melilla", para Las Palmas.

De Instrucción Pública

Voto de gracias

La Alcaldía de La Guancha ha trasladado a la Inspección provincial de Primera Enseñanza acuerdo de dicho Ayuntamiento concediendo un voto de gracias a la maestra nacional de aquella localidad, doña Angeles Machado por la meritoria labor realizada por dicha maestra al frente de su escuela en el pasado curso.

Las plazas vacantes

La Gaceta de Madrid publica una orden anunciando la rectificación de vacantes de escuelas nacionales en todas las provincias.

También publica dicho periódico oficial el anuncio del concurso general de traslado, que se resolverá seguramente en septiembre próximo.

El plazo de presentación de instancias para optar a este concurso termina el 25 del actual mes de agosto.

La circular de la Inspección

Por la oficina de Inspección se ha notificado a cada uno de los Ayuntamientos de la isla la circular de la Inspectora doña María Cid sobre estancia de los maestros nacionales en las localidades donde regenten plaza en 16 de septiembre entrante, en cuya fecha comenzará el curso, según se ha dispuesto por la Dirección general.

De la Gomera

Para la capital de la provincia han embarcado el presidente del Cabildo Insular y el de la Federación Obrera de esta Villa, comisionados por los respectivos Centros para gestionar de las autoridades provinciales que se reanuden los trabajos en los trozos segundo y quinto de la carretera general.

En estos trabajos, hoy suspendidos por falta de crédito, se daba ocupación a un millar de obreros.

Confíase en que el ministro de Hacienda, autorizará el anticipo de 400 mil pesetas que se interesade la Caja de Previsión Social.

* * *

Para las escuelas públicas de Playa de Santiago, se han adquirido cinco mapas en relieve de la isla de la Gomera, por don Domingo Armas Ayala.

* * *

Recientemente ha visitado los pueblos de Hermigua y San Sebastián, el Ingeniero-jefe de Obras Públicas, inspeccionando las obras que en dichos pueblos se ejecutan.

Se efectuó la recepción provisional del primer trozo de la carretera: cinco mil 195 metros.

* * *

Ha marchado para la Península el señor Juez de instrucción del partido.

Durante su ausencia le sustituye el juez municipal, don Luis Galván.

También ha efectuado viaje, en uso de licencia, el señor Registrador de la Propiedad, don Ladislao García-Arango.

Ha embarcado para París, la señora doña Olimpia Ayala, residente en Hermigua.

Le acompañan su hijo Salvador y una pequeña nieta.

* * *

En Playa de Santiago se ha terminado un pequeño desembarcadero para pasaje. Se trata de una pasarela de cemento armado de unos 16 metros de largo por 1'30 de ancho.

Por suscripción popular y con la ayuda de los marinos allí residentes, en 8 días, trabajando de sol a sol, ha podido ser una realidad, el deseo sentido de todos los que tuvieran necesidad de utilizar la "Verruguita".

El alma de la empresa ha sido don Daniel Fernández del Castillo, y ello constituye una lección y un ejemplo a seguir en otros lugares del sur de la isla.

* * *

Durante los siete primeros meses del año de 1.930, se recaudaron, por arbitrios, en el Cabildo Insular, 83 mil pesetas. En igual período de tiempo, y por igual concepto, se han recaudado en 1.932, 160.000 pesetas.

Corresponsal

Fonda de Bajamar

A cargo de Rafael Pérez Cruz

Magnífico clima para pasar la temporada de invierno.

Avisando por teléfono se preparan almuerzos y meriendas.

Todos los domingos y días festivos, almuerzos extraordinarios a precios económicos, con variedad de platos.

Cocina excelente. Esmerado servicio.

Temperatura agradable y playa de baños.

Visite usted en la primera oportunidad la Fonda de Bajamar.

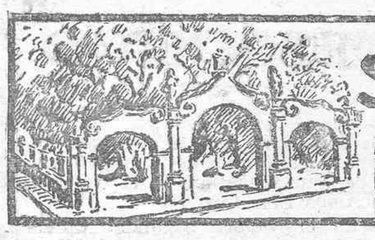

Santa Cruz anecdótico

Frente a la trasera de la Plaza del Mercado había veinte años atrás una casa de comidas económicas, estilo Carmona, de la que era dueño, cocinero y camarero, el simpático Carlos Núñez.

Como ya he dicho en otro lugar, la "partida" de la Gabarra se componía de un personal con diez años más de edad que los socios fundadores del "Salón Frégoli". Ambas partidas frecuentaban, cuando el estómago lo reclamaba, este modesto restorán.

De la pared del comedor principal pendían dos cuadros impresos en cartulina que decían; el primero: "A nuestro padre Carlos Núñez, sus hijos." Y a continuación los nombres de toda la "dotación" de la célebre Gabarra, de los que sólo sobreviven dos o tres viejos marineros. El segundo cuadro, que formaba pareja con el ya citado, lo firmábamos sus nietos, los que más tarde fundamos el "Salón Frégoli". También quedamos de estos buenos amigos y compañeros "mártires", unos cuantos, muy pocos, "de cuyo número no quiero acordarme", que aún quijoteamos un poco.

Voy ahora a traer a colación un sucedido de gracia, que tuvo efecto una noche en el restorán de que venimos ocupándonos. No sé cómo me arreglaré para describirlo, porque tiene un verso improvisado, alma del cuento—que no es cuento—que me voy a ver negro para salir del compromiso. ¡Alá me ayude!

Hizo el bueno de Carlos Núñez unos pequeños cuartos separados unos de otros, por un forro de madera, de un centímetro de espesor. La altura sería aproximadamente de dos metros, ocupando un espacio de terreno de dos metros en cuadro; algo así como los cuartos de "Las Delicias" de Ruiz de Arteaga. El mueblaje de estos pequeños cuartos, sencillos hasta no poder más, consistía en una mesa cuadrilonga y unas cuantas sillas; ambos muebles pintados de blanco. Ya adivinará el lector que la mesa estaba predestinada a recibir pacientemente los fuertes golpes de las machucas de la ronda, y las grandes manchas del zumo de la uva.

Las coplas de Ruperto

Era costumbre en aquellos buenos tiempos que Ruperto, gran cantador de folías, empuñara la guitarra de don Antonio García—guitarra de historia—y algunas noches de días festivos, dejara oir su hermosa voz. Cuando Ruperto estaba de vena solía decir: "Voy a cantar como cantaría Sinforiano Callejas, si cantara". Nadie había oído cantar a este respetable señor; pero lo cierto es que todos convenían y celebraban el imaginario parecido, sin que nadie lo hubiera oído cantar. Es digno de estudio el caso, pero desde luego yo declino el honor. No me gusta el asunto, ni siquiera el nombre del protagonista.

Ahí va eso: Se daba el caso, muy corriente en nuestro país, de que, si se estaba tocando y cantando en uno de esos cuartos que dejo descrito y en el contiguo había quien supiera cantar folías o jotas, pedía permiso para cantar alguna copla, que, naturalmente, siempre era concedido y acompañada por la guitarra. ¡Ay, mi madre, ya va a llegar eso! Estoy cómo el que va a salir a escena por primera vez.

Por demás está decir que, cuando los de uno y otro cuarto eran amigos, se prescindía de todos los requisitos sociales, se suprimía el permiso y se cantaba franca y libremente. Ruperto tenía gran facilidad para improvisar coplas, alusivas siempre a un acto que se celebrara, a una person últimamente llegada, o como sátira inofensiva a alguno de los presentes.

Tiroteo poético

Aquella célebre noche estaba en uno de estos cuartos un íntimo amigo de Ruperto y de toda la partida de la Gabarra, llamado Miguel; persona de mucha broma y de muy buena sombra. Como era día señalado, día de fiesta, ya Ruperto entró en casa de Carlos, de guitarra atravesada y cantando folías y malagueñas, y vino a dar fondo con los demás amigos en un cuarto contiguo al que ocupaba Miguel. Tan pronto como Ruperto se dió cuenta de que su amigo estaba cerca, empezó con buena sombra, a improvisarles algunas coplas, que Miguel, con mucha gracia, contestaba en otras improvisadas también, y acompañadas por el propio Ruperto y su guitarra.

En esta forma se estableció un tiroteo poético que se iba agudizando más y más y diciéndose cosas chistosísimas de parte y parte, que celebraban y aplaudían los amigos de los dos combatientes poetas. Llegó, por fin, un momento en que Miguel, acosado y maltrecho por Ruperto, le endilgó una cuarteta en que le decía, en broma siempre, por supuesto, "que le iba a pegar un tiro". Transcurrieron unos segundos de expectante silencio, é inmediatamente oyóse la voz de Ruperto, que decía:

Si me has de pegar un tiro
y me has de dar en el pecho
apúntame bien al...
que está el agujero hecho.

Después de esta salada copla no cabía otra cosa que, como hizo Miguel, entrar en el cuarto del poeta contrincante, abrazarle y decirle:

—Contigo no hay quien pueda está noche; me confieso vencido.

Luego ya todos reunidos... eche usted y no se derrame; y continuó la juerga en amigable camaradería.

Marcos Pérez

INFORMACIONES DE LA ISLA

DESDE ICOD

El puerto de San Marcos

Con motivo de haberse abierto al servicio público el primer trozo de la importante carretera de San Marcos a Guía de Isora, o sea el comprendido entre esta ciudad y su excelente puerto de San Marcos, son numerosas las excursiones y jiras que a diario se verifican a dicho lugar, observándose un gran movimiento de vehículos por la nueva vía de comunicación.

Asimismo se observa también un constante movimiento de bañistas, que dan a aquella hermosa playa un animadísimo aspecto, sobre todo en las horas de la tarde.

Ultimamente se ha procedido a higienizar la playa, notándose una gran limpieza en todo su litoral. Por estos trabajos nos es grato felicitar al digno contramaestre del puerto de San Marcos, don Gregorio Rodríguez, que, además, viene ejerciendo una rigurosa vigilancia marítima en toda esta costa, siendo objeto de unánimes elogios del vecindario.

En «Unión 2 de Febrero»

Esta noche, domingo, a las nueve, se celebrará en los patios y terrazas de la entusiasta sociedad, «Unión 2 de Febrero», la anunciada verbena, que el domingo anterior, y por causas ajenas a la voluntad de sus organizadores, tuvo que ser aplazada.

Dado el entusiasmo que reina entre el elemento joven de la nombrada sociedad, la fiesta promete resultar concurridísima.

La verbena será amenizada por una nutrida orquesta del Realejo Bajo y por la banda municipal de esta ciudad.

Traslado de oficinas

Según nos comunica el Recaudador de Contribuciones de esta Zona, don Antonio Borges Martín, han sido trasladadas a la casa número 8 de la calle de San Agustín, de esta ciudad, las oficinas de dicha Recaudación, que han quedado instaladas en las accesorias de aquella casa.

De sociedad

Con objeto de pasar el verano en esta población, ha llegado de esa capital la distinguida señorita Isabel Serra González.

Asimismo ha llegado, en un unión de su señora esposa e hijos, nuestro estimado amigo don José Cáceres Suárez.

—Pasando una temporada se encuentran en esta ciudad nuestros apreciables amigos, don Andrés y don Manuel de L. Cáceres Torres.

—De Venezuela ha regresado últimamente el aprecciable joven don Manuel Guanche y Díaz.

Sean bienvenidos.

Corresonsal.

Ford

8 cilindros motor en V

4 cilindros suavidad y reprise excepcionales

Todos los modelos equipados con cambio de marchas sincronizado y 2.ª silenciosa.

AMERICO L. MENDEZ

Exposición: FERMIN GALAN, 49

El comandante Franco y su reingreso en el ejército

Interrogado el comandante don Ramón Franco acerca de su petición de ingreso en el ejército, ha manifestado que, en efecto, hace unos quince días cursó la petición, que, por otra parte, no era necesaria, pues como está en situación de disponible, se le debió adjudicar la primera vacante, pero como no se ha hecho, ha tenido que pedirlo.

—Obedece tal petición únicamente al deseo de entrenarme una vez que estoy restablecido por completo de la lesión de la pierna.

Me supongo que se ha comentado mucho mi petición, pero no hay en esta decisión más que lo que he indicado. Mantengo mis creencias y mi posición

política como antes. Mi vuelta al servicio no me impedirá reservarme.

Mi condición de diputado me permite no estar sujeto al criterio de los que tengan una mayor graduación que yo. Todos los militares que son diputados, menos yo, se encuentran en servicio activo. Así es que volveré a ser militar activo y político activo perteneciente a la I. R. A.

Sindicato de automóviles de turismo

de Santa Cruz de Tenerife

Por la presente se convoca a todos los socios de este Sindicato a Junta general extraordinaria para el día 17 del corriente, en la calle de Eduardo Cobián, Hotel Continental, y hora de las nueve de la noche, con arreglo a la siguiente

ORDEN DEL DIA

1.—Lectura del acta anterior.

2.—Proposición de la directiva sobre la actitud observada por la Gerencia del Hotel Martiánez sobre las excursiones de los vapores alemanes y acuerdos que proceda tomar sobre el particular.

3.—Manifestaciones de los señores socios.

Santa Cruz de Tenerife, 11 de agosto de 1932.—El presidente, **Gumersindo Hernández**

Registro civil

NACIMIENTOS

Federico Peña Méndez.
Susana Abreu Torres.
Lorenzo Reyes Rodríguez.
Julia Vázquez Delgado.
Adolfina Cruz Cabrera.

Gloria García

Practicante y Profesora en Partos

Ha trasladado su domicilio a Suárez Guerra (antes San Roque), 41.

Inyecciones y curaciones en general

Asistencia esmerada.

Horas de despacho: de 3 a 7.

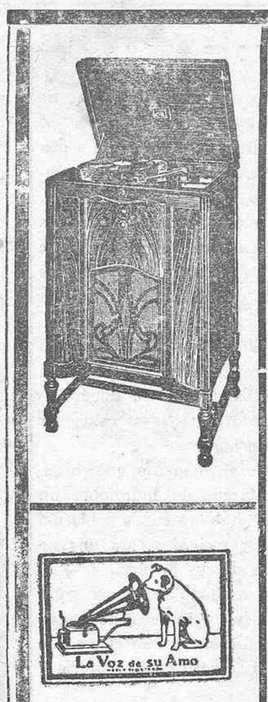

RADIOS

y radios-gramolas

DE LA ACREDITADA MARCA

La Voz de su Amo

Con acopladores para ondas ultracortas.

Damos grandes facilidades de pago

SOLICITE INFORMES, A

Santiago Cruz Gómez, Suc.

SAN JOSE, 27 SANTA CRUZ DE TENERIFE

BOMBONES

Gauffrets-Nougat de Montelimar: Cortados; Formas frutas; Cremas de jugos naturales de frutas; Crema de Moka; Crema de chocolate; Crema de coco; Crema Opera; Crema Marzipon; Guindas, Uvas y Piña al licor; Nougatines; Dátiles, Pasas, etc. etc.

Almendras, avellanas y piñones suizos.

Grajeas de Verdum. Caramelos selectos.

Gran surtido en estuchería para regalos.

BOMBONERIA NIVARIA.—VALENTIN SANZ, 5

Banco Hispano Amerciano

Casa Central: Madrid

Capital autorizado,	pesetas	200.000.000
Capital desembolsado,	pesetas	100.000.000
Reservas,	pesetas	88.490.132

SUCURSALES EN CANARIAS

Santa Cruz de Tenerife, Las Palmas, Santa Cruz de la Palma, Güimar y Arúcas.

Agencias Urbanas en Las Palmas: Calle de Triana y Puerto de la Luz.

140 Sucursales en España y norte de Africa 140

Realiza operaciones de Banca y Bolsa en España y en todas las partes del mundo. Ejecuta bancariamente toda operación comercial.

FACILITA CARTAS DE CREDITO PARA VIAJAR POR TODO EL MUNDO

MANTEQUILLA "ASTOVA"

La riquísima mantequilla de Nueva Zelandia.

De venta en todos los mejores establecimientos, en paquetes y bloques.

Representantes: AFRICAN & EASTERN (SPAIN) LTD.—Ruiz de Padrón, 17

La importancia de la Sal—

Para dar Sabor

El sabor tan característico de un buen guiso se debe en mucho al empleo inteligente de la sal. Es una cosa de tanta importancia y, sin embargo, tan económica. Sus guisos merecen la elección cuidadosa de la mejor sal que es dable obtener—pura, seca y que corre libremente,

SAL DE MESA

Cerebos

Para ventas por mayor diríjase a: Alfred W. Haworth, Santa Cruz de Tenerife.

D. Challeram. - Bazar Indio

Realización y traslado

Debido al inmediato derribo de la casa número 6 de la plaza de la República, para la costrucción del nuevo edificio de la Unión de Comerciantes, este antiguo y acreditado establecimiento se trasladará temporamlmente, a la calle de Candelaria, número 30, en la Casa de Claverie, muy próximo a la misma plaza, verificando con este motivo una verdadera realización a precios excepcionales de todas sus existencias.

No pierda la ocasión.—D. Chellar án.—Plaza de la República

Atención, Señoras

SOMBREROS Y PAMELAS

La CASA PERERA participa a su distinguida clientela y público en general, que realiza las existencias de SOMBREROS y PAMELAS para señoras y señoritas, desde los precios siguientes: pesetas 15, 20 y 25.

Aprovechen la ocasión: CASA PERERA. Pérez Galdós, 5. Tel. 1065.

VEAN SUS EXPOSICIONES POR LAS NOCHES

¡100 pesetas de recompensa!

A quien pueda indicar, hasta primero de septiembre, una casa para alquilar, en la Villa de la Orotava, con 4 o 6 habitaciones, cocina y baño.

Las 100 pesetas se entregarán al alquilar la casa.—Ofertas orales o escritas a G. Gulde. Hotel Victoria.—Orotava.

Ministerio de Cultura 2010

Nuevas Camisas Sportivas para Caballeros

Completamente distintas a las vendidas hasta hoy. Formas, dibujos y clases selctas. Novedad y distinción dentro de los precios más reducidos.

LAS ULTIMAS CREACIONES DE LA MODA MASCULINA PARA EL VERANO DE 1932

La Camisería LONDRES, Norte, 21, no vende otra cosa que novedades exclusivamente para hombres

TRASLADO

DIEGO LOPEZ DAUTE
MEDICO

ha trasladado su consultorio a Prolongación de Galcerán, esquina a San Sebastián.

Bombas Siemens

para riegos, usos caseros e industriales.

PRESUPUESTOS SIN COMPROMISO

SIEMENS INDUSTRIA ELECTRICA, S. A.

Dr. COMENGE, 25. — TELEFONO 98
TENERIFE

Sociedad Cooperativa de Producción de Tenerife

CONVOCATORIA

Se pone en conocimiento de los señores asociados, que el domingo, día 21 del actual, se sortearán dos casas de las seis que esta Sociedad construye en la calle de Enrique Wolfson. El sorteo se verificará en los salones del «Círculo Mercantil», y hora de las 11 de la mañana, ante un notario de esta ciudad.

Se advierte a los señores socios que para tener derecho al sorteo es necesario hallarse al corriente en el pago de sus inscripciones.

Santa Cruz de Tenerife, 10 de agosto de 1932.—El presidente, **Matías del Castillo Valero**

LIQUIDACION
por traspaso de local en LOS ESPEJOS

Entre otros muchos artículos los siguientes:

Platos de color, grandes, doc.	7'00
Polveras celuloide	0'75
Calzoncillos para baño	2'00
Sombrillas	2'50
Pañuelos para bolsillo	0'25
Colchas seda matrimonio	16'00
Abrigos 3 cuartas para señora,	21'00
Bolsas seda para señoritas,	2'50
Albornoces desde	5'50
Camisillas sport	1'[illegible]
Alfombras	2'50
Popelines para camisas	0'80
Mantitas para cuna,	1'25
Paños para pisos,	0'40
Blusas colores para señoritas,	6'00
Escupidores,	1'10
Pantalones lana para caballeros,	11'00
Crespones seda colores	3'00
Percales	0'70
Bufandas de seda rizadas	5'00
Toallas felpa	0'90
Vuelas de hilo en color,	1'20
Bolsos de hule	4'00
Calcetines hilo para hombre, par	1'00
Toallas para baño	3'10
Agua colonia frasco	1'00
Sostenes modernos	1'00
Fajas para señora, última moda	4'25
Camisas sport para caballeros,	2'50
Camisas para caballero,	4'50
Metros para carpintero	0,25
Cojines seda fantasía	1'25
Crucifijos plateados	0'40
Flor China gran fantasía	1'80
Colchas	4'75
Gabardinas doble ancho	2'50
Bruselas colores doble ancho	2'75
Driles	0'80
Cintos charol para señoras	1'00
Laval crudo	0'60
Despertadores	6'90
Calzoncillos blancos caballero	2'00

Y un gran surtido en todos los artículos a precios baratísimos.

LOS ESPEJOS.—Calle Castillo, 36.

Caballeros

¿Dónde hacen ustedes sus compras de artículos confeccionados?

Antes de hacerlas visiten las Camiserías «Maison Blanche», «Cruz Verde 19, y «Asensio», Norte 39, donde el gusto más exigente encontrará las más altas novedades en Camisería en general, géneros de punto, corbatas, ligas y tirantes y sus similares.

De precios no hay que discutir; son los más bajos que existen en plaza debido a la importancia de sus compras.

Visiten estos establecimientos y se convencerán.

El último grito de elegancia y economía.

MAISON BLANCHE: Cruz Verde, 19.—ASENSIO: Norte, 39.

CASAS

Se venden las siguientes: Candelaria, 29, de dos plantas; Doctor Allart, 15, de dos plantas; Valentín Sanz, 1, de dos plantas, sitas en Santa Cruz.

También se vende en La Laguna la de la calle Juan de Vera, 22, de dos plantas.

Asimismo se vende una finca en el Perú, de treinta fanegadas, propia para el cultivo de tomates y plátanos.

Informes: Sergio Suárez de Deza.—Fermín Galán 77. (Almacén de Vandewalle).

Servicio especial de autobuses al balneario

De acuerdo con la Exclusiva a San Andrés, se inaugurará el próximo jueves, 23 del actual, un servicio especial de autobuses al balneario, al precio reducido de 25 céntimos viaje.

Por el momento habrá autobuses, desde las ocho a las 12 de la mañana, y desde las tres a las seis de la tarde, saliendo de la Alameda de la Marina, frente a la Comandancia de Ingenieros.

Los billetes serán vendidos únicamente en el Balneario y en las oficinas de la Exclusiva a San Andrés, junto a la parada, parte baja de la calle de Emilio Calzadilla y serán entregados por los viajeros a los cobradores de los coches.

Kiosco merendero

A pocos pasos del Monte de la Esperanza y en el pueblo del mismo nombre, se acaba de inaugurar un

KIOSCO MERENDERO

situado bajo una frondosa arboleda.

Se sirven en él los vinos más delicados y los más sabrosos manjares.

Hay servicio frecuente de guaguas desde La Laguna.

Visítelo usted y pasará en él un día muy agradable.

Avisando con anticipación, por teléfono, al mismo merendero, se prepararán comidas especiales por encargo.

"Las dos Banderas"

(Frente a los Muebles Benlloch)
Liquidación de los artículos de verano

Seda cristal en lunares	3'25
Crespón seda liso	3'00
Seda Victoria	3'00
Flor de China estampada	1'75
Flor de China lisa	1'20
Flor de China lisa	0'80
Flor de China estampada	0'90
Juegos de mantelería	12'00
Juegos de mantelería en color	8'00
Cojines de seda	1'25
Toallas de felpa	0'70
Felpa para albornoz	4'00
Dril rayado	0'80
Camisas de hombre de tusor	5'00
Brusela de cortinas	1'75
Velos de mañana	3'00
Albornoz de caballero	12'00

OJO.—Frente a la Plaza de Weyler

"HELO-LOT"

PASTA

SOLDADURA EN FRIO

SUELDA todo en frío: Aluminio, esmalte, hierro, estaño, cinc, cubos y potes, etc.—Resitente al agua caliente.

El contenido de un tubo sirve para diez o doce reparaciones.

"LA FUNERARIA"

—IMELDO SERIS, 108—
SERVICIO PERMANENTE
TELEFONO 5—8—1

ATENCION

Pida usted siempre agua mineral de «San Roque», Telde (Gran Canaria.)

Despacho en Santa Cruz de Tenerife: Cañón Curvo, número 5.

GACETILLAS

El motor-correo «Darro», de la línea frutera de Pinillos, será despachado el próximo miércoles, 17 del actual, para Marsella, Cette y Niza, con la carga que se presente oportunamente, para cuyos puertos tomará además pasajeros y correspondencia.

Esta noche llegará de Barcelona, Cádiz y Santa Cruz de la Palma, el vapor-correo de la Compañía Trasmediterránea, «Isla de Gran Canaria», que conduce pasajeros y carga general.

CASAS EN VENTA.—Se venden dos en sitio muy céntrico, rentando cada una 200 pesetas mensuales. Precios económicos. También se vende un solar con 360 metros, bien situado, a 32 pesetas metro.—Informes: Pérez Galdós, 5.

Por orden del ministro de la Guerra han quedado restablecidos los permisos de verano que fueron suspendidos con motivo de los últimos sucesos.

SE ALQUILAN bonitas habitaciones a todo estar, a caballeros solos.—Otra para despacho.—Razón en esta imprenta.

Hoy llegará procedente de La Plata y Montevideo el vapor inglés «El Uruguayo», que se aprovisionará de carbón.

Sale despachado para Londres.

CAJA REGISTRADORA.—Se vende una, magnífica, eléctrica, propia para cajeros o establecimientos automóviles.—Informes en este diario.

Se halla atracado al muelle, descargando cereales para el comercio de esta plaza, el vapor inglés «Delambre», que llegó ayer procedente de Buenos Aires.

SE ALQUILA un piso en Lucas Fernández Navarro número 64.—Informes: Norberto Morales Rufino.—Duggi, 17. Teléfono 874.

Programa de las obras que ejecutará la Banda del Regimiento número 37, de once a una de hoy, en la plaza de la Libertad:

«Joselito Bienvenida», pasodoble; Mureyumir.

«Eso si es querer», Tango; J. Alvarez García.

«Ineliam», Fox-trot; Antolín.

«La Reverie», Serenata; Shuman.

«La Tempestad», Fantasía; Chapí.

«El guardia torero», pasodoble; Villacañas.

VACAS LECHERAS.—Se venden magníficas ejemplares de razas suizas y mestizas finas.—Informarán en la finca de don Alberto Camacho. Salamanca Chica.

Mañana, a primera hora, llegará de Nueva York el vapor norteamericano «West Campgoaw», que trae carga general para el comercio de esta plaza.

SE DESEA una mujer para la limpieza.—San José, número 4.

Anteayer fondeó en el puerto el yate de recreo de nacionalidad norteamericano, «Arión», que procede de Southampton y Funchal.

En dicho buque hacen viaje su propietario, un millonario de Norteamérica, y seis pasajeros más, los cuales marcharon ayer de excursión al Valle de la Orotava.

El «Orión» desplaza 1.383 toneladas y viene al mando del capiitán Mr. Kruells.

Su tripulación se compone de 53 hombres.

El yate ha sido despachado para Las Palmas.

Esta noche, a las 8, se celebrará un baile en la «Juventud Republicana» de San Andrés, que será amenizado por la orquestina «René» y para el que existe gran animación.

PERDIDA.—Se ha perdido un llavero con cinco llaves. Se ruega a la persona que se las haya podido encontrar las entregue en la Agrupación Socialista, calle de Angel Guimerá, número 24.

ALMACEN DE CARBONES, de Antonio Capote Jiménez, Viana, 7, junto a la cochera de los Barrios (Laguna).—Carbón Cardiff, escogido, quintal, 3'75; carbón vegetal saco medida, 14'00; carbón vegetal saco medida, 10'00; carbón Cock, 4'50. Estos precios se entienden servidos a domicilio. Precios especiales al por mayor.

La Juventud Republicana ha dirigido al presidente del Consejo el siguiente telegrama:

«En nombre Juventud Republicana Tinerfeña, ruego V. E. libertad pundonoroso militar Mangada, quien merece mando fuerzas para seguridad de nuestra amada República.—Martínez Recco, presidente.»

Con motivo de estarse atendiendo a diversas reformas en los talleres donde se edita el semanario «Actualidades», mañana no verá la luz pública.

Desde el lunes, 22, se publicará con las reformas introducidas en dicha publicación.

El alférez de Infantería, don Manuel Abreu Sansón, que ayer hizo viaje a la Península, nos rogó le despidiéramos de sus amistades, en la imposibilidad de hacerlo personalmente.

CASA PERERA toda mujer elegante compra sus medias de gasa marca «Violeta» de pesetas 10 en esta casa. Pérez Galdós, 5.

HACEN FALTA dos muchachos, de 14 a 16 años, para aprender el oficio de camarero.—Razón: Café Cervantes, Eduardo Cobián, 7.

SEÑORITA EXTRANJERA.—Desea habitación sin muebles, independiente, en buena casa.—Informes en esta imprenta.

OJO.—Desde 12'00 pesetas zapatos para caballero; desde 8'50 pesetas, zapatos para señoras; sandalias, desde 2'50; gran surtido de zapatos y sandalias última novedad.—Vean precios y calidades en «El Zapato de Oro». Canales, 13.

BUEN NEGOCIO.—Por embarcarse su dueño, se venden las siguientes acciones de galerías: «Río de la Zarza», «Fuente del Aceviño», «Benza», «Lomo La Rosa», «Los Lances», en Santa Ursula; «Salto Morisco», con agua; «Risco atravesado», «Los Chabucos», «La Preferida», «Los Dornajos» y «El Nilo», en la Victoria; «Chacorche» en Igueste y «La Candelaria», en Barranco Hondo. También se vende un coche seminuevo, Renaul, de 10 caballos y 4 asientos.—Calle de García Hernández, 24, en la Orotava, informarán.

MATRIMONIO sin hijos, desea una habitación con pensión en casa decente.—Razón en esta imprenta.

GRAN ACONTECIMIENTO TAURINO por primera vez en Tenerife. Lucha de un toro con un barco de guerra, provisto de sus respectivos cañones.—Este espectáculo taurino ha tenido un gran éxito en las plazas de toros de América, y últimamente en Lisboa. La empresa que desee contratar esta novedad, puede dirigirse a «Mazantinito», torero. Puerto de la Cruz.

CONTADORES PARA AGUA marca «Cometa». Unico importador: Antonio Acea.—Depositario en La Laguna: Antonio Morales Delgado.—San Juan número 12.

FIBROMARMOL, la imitación más perfecta del mármol en doce colores distintos.—Es un producto Uralita.—Agente: C. Blasco Robles. Calle de la X, 2. Santa Cruz de Tenerife.

PROTOS-FRIGOR es la cámara frigorífica ideal, porque trabaja sin motor, sin compresor, sin válvulas, sin lubrificación ni refrigeración de agua, sin ruido; no causa perturbación en la recepción de la radio y no necesita absolutamente ningún cuidado. Sirve indistintamente para corriente contínua y alterna. Por aprovechar la tarifa reducida de fluido de noche, su gasto es muy económico. Véala en la Exposición de la Casa Siemens, Dr. Comenge, 25.

CALAMARES «CARDONA»

LAS LAMPARAS OSRAM-AUTO, por su reducido consumo, son las que menos descargan las baterías de los coches.—Casa SIEMENS. Dr. Comenge, 25.

SOMBREROS PARA SEÑORAS.—La Casa PERERA realiza todas sus existencias para la presente temporada, a los precios siguientes: pesetas 15, 20 y 25.—Pérez Galdós, 5.—Vean sus escaparates.

Pulpos y Langosta «CARDONA»

«LA ESTRELLA».—Joyería y relojería. En los talleres de esta acreditada casa se hace toda clase de trabajos de relojería y joyería, con la mayor prontitud y máxima garantía. Las sortijas de piedras finas para encoger y alargar, se entregan al momento. Precios módicos.—Clavel, 14, «La Estrella».

Au Bon Marché

VALENTIN SANZ, 16

FRENTE A LA PLAZA LIBERTAD (ANTES DEL PRINCIPE)

LOS VESTIDOS MAS ELEGANTES.
LOS PIJAMAS MAS CHIC.
LOS «ENSEMBLES» ULTIMOS MODELOS.
LOS COJINES «PIERROT» Y «COLOMBINA».
EN PULLOVERS LO MEJOR.
EN ROPA INTERIOR, LAS ULTIMAS CREACIONES.

UN RECORD DE CHIC Y DE BARATO

A las 4'15, MATINEE con el mismo programa de la noche.

A las 6'45 y 10.—Gran programa sonoro.
1.—El complemento «Gente al agua».
2.—La graciosísima producción de la M. G. M. en español,

"El Príncipe del dólar"

3.—La preciosa revista en tecnicolor, PIRATAS.

Teatro Leal

Western SISTEMA — LA VOZ DE LA PANTALLA — Electric SONORO

A las 4'30, 6'30 y 9'30, la película totalmente hablada en español

EL PROFESOR DE MI MUJER

Pro Imperio Argentina, Julia Lajos, y otros.

En la «matinée» de las 4'30 regirá n precios especiales para niños.

Empresa Nixon

CINE TOSCAL.—A las 4'30 de la tarde (película muda) Estreno de la Super-producción del Oeste Americano de un vigoroso argumento titulada,

«BILLY THE KID»

Por John Mack Brown, Walage Berry y Karl Dane.

A las 8 de la noche (película muda) Estreno de la grandiosa y sentimental película de vigoroso y fuerte argumento titulada,

«POSESION»

Por la gran trágica y conocida estrella de fama mundial Francesca Bertini.

A las 6 de la tarde y a las 10 de la noche (película sonora) Estreno de la producción de la Hispano Film,

CINE SAN SEBASTIAN.—A las 4 y 30 de la tarde (película muda) Estreno de la interesante producción del Oeste Americano de un vigoroso y emocionante argumento titulada,

«A TORTAZO LIMPIO»

Por un grupo de notables artistas e intrépidos vaqueros.

A las 8 de la noche (película muda) Estreno de la producción dramática y emocionante de gran lujo titulada,

«SIEMPRE LA MUJER»

Por la gran trágica Lucy Doraine.

A las 6 de la tarde y a las 10 de la noche (película sonora) Estreno de la producción del Oeste americano,

LA LEGION FRONTERIZA

EQUIPO SONORO — PARQUE RECREATIVO — Orpheo-Sincronic

A las 4.—Colosal matinée infantil, exhibiéndose completa la serie sonora en 20 partes,

HUELLAS DACTILARES

A las 8.—La colosal producción totalmente hablada en español,

CAMAROTES DE LUJO

por EDMUND LOWWE, LOIS MORAN y MIRNA LOY.

A las 10.—El dibujo sonoro EL SEDUCTOR.—Estreno del vodevil cinematográfico, totalmente hablado en francés,

SU MAJESTAD EL AMOR

por ANNABELLA, ROGER TREVILLE y PRINCE.

CINE LA PAZ.—A las 4 y media.

LAS ESTRELLAS

por ISABELITA ALEMANY, JUAN DE ORDUÑA y JOSE MONTENEGRO.

A las 6 menos cuarto.—La película

AMOR ROBADO

A las 8.—La producción

LAS ESTRELLAS

A las 10.—La producción

AMOR ROBADO

por MARCELINE DAY y OWEN MOORE.

Cine Tenerife

PLAZA DE TOROS

Domingo, 14 de agosto.—A las 7'30.—Estreno de la película

UN LOCO Y SU DINERO

por WILLIAM HAINES.

A las 9'45.—La magnífica superproducción M. G. M.

LIRIO ENTRE ESPINAS

Presentación del gran ilusionista DAROCA, que ejecutará un programa totalmente nuevo.—No pierda la oportunidad de admirar a este artista.

TEATRO EQUIPO B.E. TOPHAM SONORO Bauer V

HOY, SABADO, 13 DE AGOSTO DE 1932.—Sensacional estreno.—Primero.—Presentación del eminente tenor Giovanni Martinelli en varias canciones napolitanas, entre ellas TORNA A SURRENTO.

Segundo.—Estreno de la magnífica producción WARNER BROS, totalmente hablada en español, titulada

LOS QUE DANZAN

por MARIA ALBA, ANTONIO MORENO y P. ALVAREZ RUBIO.

Bajo la lividez de la cicatriz que surca su rostro se esconde la incógnita de su vida... ¿Quién es él? ¿Y ella quién será? En el momento solemne de ajustar cuentas, ¿vencerá el amor o las turbulentas pasiones bastardas?

Como fin de espectáculo se exhibirá el precioso dibujo sonoro,

LA ESCUADRILLA DEL ATARDECER

Para encargos de localidades, teléfono 151.

Ministerio de Cultura 2010

Vida municipal

Traslado de acuerdos

A don Gregorio Martín, don Agustín J. Miranda, don Marcos Meneses, don Lorenzo González Ramos, don Eudaldo Portell, doña Juana Rodríguez Quegles, doña Ignacia Ramos Hernández, don Robustiano San José y don Basilio Arocha Alvarez se les ha trasladado acuerdos del Ayuntamiento concediéndoles las licencias que habían solicitado para construir y ampliar casas de su propiedad, respectivamente.

Solicitud de licencia

Don Angel Brito Hernández, funcionario municipal, ha presentado instancia en el Ayuntamiento solicitando se le concedan dos meses de licencia por enfermedad.

Reforma de una casa

Don Juan Rodríguez Hernández ha presentado planos, memoria e instancia solicitando se le conceda autorización para reformar la casa de su propiedad sita en el barrio de Los Campitos.

Los certámenes municipales

Ayer continuaron celebrándose en el salón de actos del Ayuntamiento los certámenes de los alumnos pobres de este término municipal que aspiran a las becas que concede la Corporación para cursar estudios en los centros docentes de esta capital.

Extracción de productos

Don Andrés Llombet ha presentado instancia solicitando se le conceda autorización para extraer productos forestales del monte de Aguirre.

Comisión especial gestora

El viernes se reunieron en el despacho de la Alcaldía los representantes de las entidades obreras y patronales de esta capital, bajo la presidencia del señor Armas Quintero, para la constitución de la comisión especial gestora a que hace referencia el decreto concediendo el recargo de la décima sobre las contribuciones territorial e industrial en este término.

La constitución de dicha comisión especial quedó pendiente, para una nueva reunión que se convocará seguidamente.

Traslados de domicilios

Han sido autorizados para trasladar sus domicilios a los siguientes vecinos.

Don Juan Liudes Torres, de la casa número diez de la calle de Fernando Primo de Rivera a número 23 de la calle de Milaflores.

Doña Rosario Chico, de la casa número 18 de la calle de Ferrer a la número 105 de la calle del capitán García Hernández.

Licencia para nuevas obras

Se han concedido las siguientes:

A don Emilio Hurtado, para construír una casa de dos plantas en la calle Lucas Fernánlez Navarro. Arquitecto, don Antonio Pintor.

A don Fernando De Massy, para efectuar reformas en la casa número 3 de la calle del capitán Galán. Arquitecto, don Domingo Pisaca.

Traslados de domicilios

Los siguientes vecinos han sido autorizados para trasladar sus domicilios:

Doña María González y González, de la casa número 5 de la calle de Sabino Berthelot a la número 5 de la calle de Mariana Pineda.

Don Epifanio Yanes Ruiz, de Valleseco a la casa número 37 de la calle cuarta del barrio del Perú.

Del servicio de agua a presión

Han sido despachadas las siguientes solicitudes de agua a presión:

De don Esteban González Díaz, para la casa número 47 de la Rambla XI de Febrero.

De don Antonio F. Cruz, para la casa número 52 de la calle de Callao de Lima.

De don Rafael Casanova, para la casa número 5 de la calle de San Francisco Javier.

De don Antonio Ramos, para un piso de la casa número 1 de la calle de Calzada de la Noria.

De don José Núñez, para la casa número 35 de la calle de Salamanca.

A doña Imelda Rodríguez, para la casa número 15 de la calle del capitán Galán.

A don Domingo Sosa Rodríguez, para la casa número 10 del callejón de Olivera.

Información judicial

Sumarios

El Juzgado de Los Llanos instruye sumario por estupro de Eladia Pérez Leal, hecho cometido por su novio, Ramón Pérez Alvarez.

El Juzgado de Icod instruye sumario a virtud de diligencias practicadas por la Comandancia de Marina, por pescar con dinamita en el término de Garachico.

El de esta capital incoa sumario por estafa de 669'10 pesetas a Carlos Hernández León, de cuyo hecho se acusa a Julio M. Pinto, la detención del cual se ha interesado telegráficamente de Cádiz.

Vista civil

Ayer se celebró ante la Sala de lo Civil de esta Audiencia la vista de los autos de retracto interpuestos por don Salvador Alonso Velázquez, contra don Rogelio Padrón Sosa, en el Juzgado de primera instancia de Icod.

Defendió los derechos del apelante, el abogado señor López de Vergara, y del apelado, el señor Schwartz (don José).

La vista quedó conclusa para sentencia.

"EL TESORO"

COMUNIDAD DE AGUAS

En Junta general extraordinaria celebrada el 8 del corriente por la Comunidad «El Tesoro» (Punta del Hidalgo), se tomaron los acuerdos siguientes:

Que obrando en poder de esta Secretaría los permisos reglamentarios, se darán principio a los trabajos por medios mecánicos (perforadora) el primero de septiembre próximo, siéndole adjudicada la subasta al comerciante de aquel pueblo, don Hipólito González, por el precio de 100'00 pesetas metro, en contrata de quinientos.

Asimismo hacemos constar como durante la tramitación de dichos expedientes no se presentó objeción alguna que entorpeciera la labor y normal desenvolvimiento de la misma; lo que nos apresuramos a notificar a los señores partícipes que por circunstancias especiales hayan dejado de asistir a dicha Junta.

El secretario: **José L. de Quintana**

Junta de Plaza y Guarnición

Se avisa por el presente anuncio, a todos los comerciantes debidamente autorizados que deseen hacer ofertas de venta a esta Junta, de los siguientes artículos:

SUBSISTENCIAS

Harina para pan de Hospital	15 Qms.
Harina para pan de tropa	216 »
Carbón mineral	55 »
Paja para piensos	565 »
Sal común	14 »
Cebada	424 »

ACUARTELAMIENTO

Carbón vegetal	7 »
Carbón mineral	2 »
Petróleo	479 Litros
Jabón común	46 kgs.

De estos artículos, habrán de entregarse en el almacén del Parque de Intendencia de esta plaza, en La Laguna, los siguientes:

Paja para piensos	190 Qms.
Cebada	140 »

Los artículos adjudicados, habrán de ser entregados y puestos dentro de los almacenes del Parque de Intendencia en esta plaza y en su almacén de La Laguna.

En los precios irán incluídos los envases.

Los artículos han de ser de producción nacional.

La Junta rechazará todo artículo que no sea igual a la muestra presentada.

Adjudicado un artículo, el proponente depositará el 10 por ciento del importe total de la oferta admitida, en el acto de la Junta, al comunicársele verbalmente la adjudicación, cantidad que le será devuelta una vez verificada la fiel y cabal entrega del artículo.

Las proposiciones irán acompañadas de la cédula personal corriente y el documento acreditativo de que han satisfecho para su personal asalariado las cuotas del Retiro Obrero Obligatorio, además los apoderados presentarán el poder notarial correspondiente y los extranjeros el certificado de extranjería.

Las proposiciones se recibirán en el despacho del señor Secretario de esta Junta en el Parque de Intendencia de esta plaza, todos los días laborables de las 10 a las 12 horas y en el día de la reunión de la Junta, hasta el momento de comenzar esta, no admitiéndose aquellas proposiciones en las que el precio no se halle concretamente especificado.

La Junta se reunirá el día 20 del actual a las 11 horas en el Cuartel de Infantería.

Caso de no adjudicarse la harina en esta primera convocatoria se anunciará por el presente segunda convocatoria, con la admisión de concurrencia extranjera para adquisición de dicho artículo, reuniéndose la Junta para esta segunda convocatoria el mismo día y a continuación de la primera.

El importe de este anuncio será de cuenta de los señores adjudicatarios.

Santa Cruz de Tenerife, 11 de agosto de 1932.—El Capitán de Intendencia, Secretario, **Francisco Cuerda**.—Visto Bueno, el Coronel Presidente, **Diego Vega**

VALVULAS TELEFUNKEN.—La marca de fama mundial. De venta en la Exposición de la Casa SIEMENS. Dr. Comenge, número 25.

Empresas de aguas

Comunidad de explotación de aguas

«EL MAJUELO»

Se cita a los señores que componen esta Comunidad para que concurran el 21 de agosto del corriente año, a las diez de la mañana, al local de la plaza de la República, número 11, con objeto de celebrar junta general extraordinaria y tratar los asuntos comprendidos en el siguiente

ORDEN DEL DIA

1.—Apertura de los pliegos que se presenten para la subasta de cien metros lineales en nuestra galería, y adjudicar dicha subasta, si conviniere, al mejor postor, siendo de cuenta de esta Comunidad la adquisición de vagoneta y railes; todos los demás gastos serán de cuenta del rematador.

2.—Los pliegos se admitirán hasta las seis de la tarde del día 20, en el comercio de don José Márquez.

Guímar, 10 de agosto de 1932.—El secretario, **Alfonso Cuesta**.—El presidente, **Víctor Marrero.**

ACUEDUCTO ARACA-PORTEZUELO

Sociedad particular civil

En virtud de acuerdo de la Junta Directiva y a petición de varios señores socios amparados en el artículo 44 de los Estatutos, se convoca a Junta general extraordinaria para el próximo domingo, día 14 de los corrientes, a las 11 de la mañana en el local del Ateneo de esta ciudad.

Lo que se pone en conocimiento de los señores socios con el fin de que puedan asistir a dicho acto.

La Laguna, 9 de Agosto de 1932.—Visto Bueno El pesidente, **Martn Rodríguez y D. Llanos.**—El secretario-contador, **Ramón Alvarez Castro.**

ORDEN DEL DIA

1.—Lectura del acta de la anterior.

2.—Deliberación acerca de la proposición de varios socios de comunicar el acueducto general con la red de atargeas que riegan la Costa de Santa Cruz, cuya red parte del lugar llamado «Doña Juana» en la «Cuesta Vieja».

3.—Deliberación acerca de la proposición de subdivisión de acciones.

4.—Ampliación del capital social.

5.—Terminación de la obra de tapado del acueducto general y del bajante de Geneto.

COMUNIDAD «VALLE DE BEJIA»

Por el presente anuncio se advierte a los señores don José Gaspar Guillén, don Francisco Padrón García, don Antonio Abreu Hernández, doña Dolores Méndez Mejías doña Catalina García Lorenzo y doña Concepción Regalado de Cruz, partícipes de esta Comunidad que la Directiva acordó concederles un plazo de quince días para qu se pongan al corriente en el pago de sus cuotas pasado el cual se procederá a caducar las participaciones de los que no hayan hecho efectivos sus débitos.

La Laguna 5 de Agosto de 1932.—El Presidente, **A. Cambreleng.**

LOS BARBUZANOS DE ACENTEJO

Comunidad de explotación de aguas

Para rendir cuentas por la Tesorería, elegir los cargos vacantes de la directiva y para los demás asuntos que en el acto se estimen oportunos, se convoca a Junta general extraordinaria en la casa domicilio de esta presidencia, sita en esta jurisdicción, a las dos de la tarde del domingo, 14 de los corrientes.

Los accionistas que no hayan aún inscripto a su nombre sus acciones pueden llevar sus títulos a la Junta para ser razonados en el Libro Registro y tener voz y voto en los acuerdos que se tomen.

Matanza de Acentejo, 2 de agosto de 1932. El presidente, **Antonio González Izquierdo**

COMUNIDAD «EL TESORO» EN PUNTA DEL HIDALGO

Santa Cruz de Tenerife

Por el presente se pone en conocimiento de los partícipes expresados a continuación, que de no ponerse al corriente en el pago de sus cuotas antes del día 16 del presente mes de agosto, al día siguiente les serán subastadas sus acciones de acuerdo con lo reglamentado en el artículo quinto de los Estatutos.

Dicha subasta tendrá efecto a las 6 de la tarde del día 17 en el domicilio del Secretario, Paseo de las Asuncionistas número 1 (Plaza de la Paz.)

PARTICIPES

Don Manuel Pérez González, 142; don Domingo Moreno Padrón, 249 y 250; doña Margarita Bye, 128; don Marino Rodríguez, 168; don Manuel Calero, 180; don Marcelino Hernández, 204; don Julio Rodríguez del Castillo, 245; don Francisco Castro Pérez, 31, 40, 199 y 230; don Guillermo Méndez, 45; don José Martín Felipe, 190; don Manuel Medina, 96; don Isidoro Suárez, 148; don Antonio Méndez Suárez, 175; don José Perdomo García, 200.—Por la Directiva: El secretario, **José Luis de Quintana**

COMUNIDAD CIVIL «LOS HUECOS»

Cumpliendo acuerdos de la Junta Administrativa de esta Comunidad se pone en conocimiento de los señores partícipes que de acuerdo con el artículo tercero del Reglamento, se sacarán a subasta pública el próximo día 8 de agosto en el local comunal, sito en el pueblo de Arafo, todas las participaciones que no estén al corriente en sus obligaciones.—El Tesorero, **C. G Dorta.**

Se realizan los siguientes tejidos de seda

Seda espejo, superior calidad, a	1'95
Diagonales de seda artificial, a	1'90
Toiles lavables, a	3'15
Georgettes de primera calidad, a	3'75
Crespones lisos, colores surtidos a	4'50
Idem estampados novedad a	4'75
Crespones satinados a	5'75

Piqués, diagonales, «marocains» y otros muchos artículos de novedad, los liquidamos a precios de verdadero saldo. Recomendamos que los vea usted, antes de que se agoten, en el

BARATILLO INGLES

Fermín Galán, 40. Santa Cruz de Tenerife.—La casa de los precios baratos.

Comisión Gestora del Hospital Militar

de Santa Cruz de Tenerife

El día 20 de agosto actual a las 11 y treinta horas, se reunirá la Comisión Gestora del Hospital Militar de esta plaza, en el Regimiento de Infantería número 37, con el fin de adquirir los artículos necesarios para el consumo de dicho Hospital durante el mes de septiembre próximo.

Los señores comerciantes de esta localidad que deseen presentar ofertas para la referida, lo verificarán con arreglo a las condiciones que han regido en compras anteriores y que están expuestas al público en las Oficinas de Administración del referido Hospital, todos los días laborables de las 9 a las 12 horas.

Santa Cruz de Tenerife, 13 de agosto de 1932.—El Teniente-Secretario, **Rafael López Mora.**—Visto Bueno, el Coronel Presidente, **Diego Vega Montes de Oca**

Nuevo Consultorio Médico-Quirúrgico

Herradores, 57.—La Laguna

Ha quedado abierto al público el nuevo Consultorio médico-quirúrgico de los doctores don Cristóbal Hernández Rodríguez, de esta localidad, y don Enrique Martín de Rosales Lozano, ex-alumno, por oposición, de los cursos de Fimatología del Hospital Militar, de Madrid-Carabanchal, y alumno diplomado de los cursos civiles organizados bajo la dirección del doctor Valdés Lambea.

Las horas de consulta serán de 11 a 1 y de 3 y media a siete.

Esta Clínica cuenta con Rayos X, Laboratorio, Rayos ultravioleta, Diatermia, etc. etc.

CIGARRILLOS
SIGLO XX
GRANULADOS. PAPEL ZIG - ZAG

Las exijencias de los motores modernos

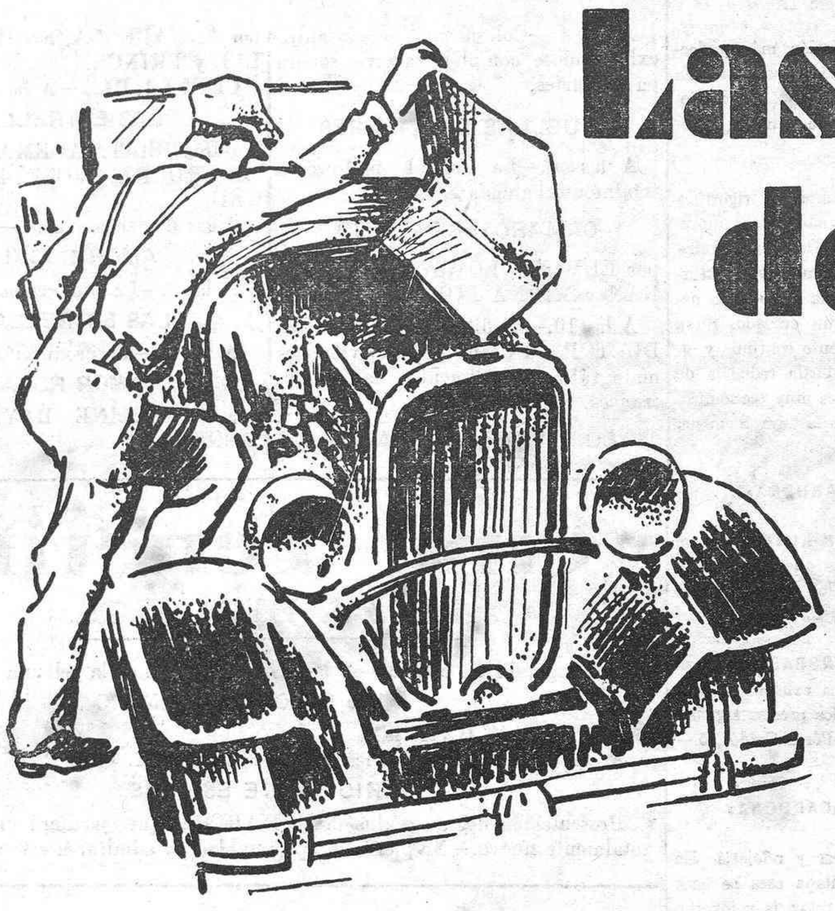

Cualquier motor no puede funcionar de una forma perfecta, desde el momento que la variación de presión dentro de los cilindros, no se haga de manera absolutamente regular.

La gasolina «Plume», producida por los fabricantes del celebre «Gargoyle Mobiloil» proporciona á Vd. el empleo de un combustible perfectamente adecuado á las exijencias de los motores modernos. Su explosión se hace de forma que asegura una variación de presión regular en los cilindros.

Cuando quiera tomar gasolina, procure siempre los surtidores automáticos.

GASOLINA PLUME de la VACUUM

991

Vacuum Oil Company of Canary Islands S. A. E.

Ministerio de Cultura 2010

INFORMACIÓN TELEGRÁFICA

SESIONES DE CORTES

Desanimación

Madrid, 12.—(Recibidos después de cerrada nuestra edición de ayer.) A las cuatro y diez comienza la sesión de la Cámara, bajo la presidencia del señor Besteiro.

Los escaños y tribunas están desanimadísimos.

Representando al Gobierno, se sienta en el banco azul el ministro de Marina señor Giral.

La construcción de buques.—Bilbao frente a Valencia

Se discute la interpelación presentada al Gobierno sobre construcción de dos buques para la Trasmediterránea.

El señor Gil Robles consume un turno haciendo resaltar la crisis de trabajo que existe en la factoría de Bilbao y que remediarían en parte las construcciones proyectadas.

Niega que en Valencia el caso sea igual, pues en aquellos astilleros se construyen varios buques actualmente.

Añade que, además, la oferta hecha por la "Euskalduna" ha sido mucho más ventajosa que la de los astilleros valencianos.

Otras intervenciones

El diputado valenciano, señor Samper, interviene brevemente para rechazar los argumentos expuestos, acusando al ministro señor Giral de parcialismo en favor de los astilleros bilbaínos.

El señor Orejo, por la Comisión, defiende al ministro de Marina, provocando frecuentes interrupciones de los radicales y contraprotestas de los diputados bilbaínos.

Habla el ministro de Marina

Interviene el señor Giral que dice comprende el apasionamiento que envuelve el debate por afectar el asunto a los intereses de dos importantes regiones.

Rechaza las afirmaciones del señor Samper, refiriendo la conducta observada en la cuestión, tanto por el Gobierno como por la Trasmediterránea y exponiendo las atribuciones concretas de los delegados e interventores oficiales cerca de las compañías navieras.

Explicaciones

A continuación, el ministro de Marina da lectura a las ofertas presentadas por las entidades concursantes, justificando los motivos de la adjudicación acordada.

Dice que tanto la "Euskalduna" como la Constructora Naval ofrecían condiciones especialmente favorables, comprometiéndose a efectuar la fabricación de buques con una reducción importantísima en los precios de venta.

El Gobierno no ha intervenido en el asunto

Niega el señor Giral que el señor Azaña o algún otro ministro haya hecho la presión más insignificante a fin de que el concurso se resolviera con ventajas para determinados constructores.

El ministro de Marina y todo el Gobierno sólo han tenido en cuenta las condiciones económicas más ventajosas ofrecidas por los concursantes y otras circunstancias especiales, pero siempre dentro de la legalidad y la justicia y con sujeción a las bases que rigieran para la celebración del concurso.

Una protesta

El señor Samper rectifica, diciendo que nota, con verdadera amargura, cómo siguen prevaleciendo en la Cámara los prejuicios y la incomprensión.

Protesta de las manifestaciones hechas por el señor San Andrés, del cual dice que ha pretendido presentar a los diputados radicales por Valencia cómo enemigos declarados y sistemáticos del Gobierno. (Rumores.)

Entre constantes interrupciones, sigue el señor Samper su discurso, que termina calificando de parciales las manifestaciones hechas por el ministro de Marina señor Giral.

Una felicitación a los Cuerpos de Comunicaciones

Suspendida la interpelación, se da lectura a una proposición, que firman todos los grupos parlamentarios republicanos y socialistas, solicitando que la Cámara exprese su felicitación, con carácter oficial, a los Cuerpos de Comunicaciones, por su brillante comportamiento durante los sucesos producidos por el abortado movimiento monárquico.

La propuesta es aprobada por aclamación.

Otra propuesta aprobada

El presidente advierte que la propuesta leída el día anterior, sobre los incidentes surgidos en la actuación de la Comisión de responsabilidades, respecto a la reforma del auto de procesamiento solicitada por el señor March, quedó pendiente de aprobación, hallándose sobre la mesa.

Nuevamente se le da lectura, quedando aprobada por mayoría de votos, después de hechas algunas aclaraciones pedidas por los señores Rodríguez Piñero, Serrano Batanero y Lluhí.

Proyecto de recompensas

Al entrarse en el Orden del día, se lee y aprueba el dictamen referente al proyecto de recompensas otorgadas con motivo de los pasados sucesos.

Por él se conceden determinados beneficios, mejoras y ventajas a todos los funcionarios, cualquiera sea su orden o categoría, que se distinguieron en la defensa del orden y de las Leyes de la República.

El Estatuto.—Nueva redacción del artículo 11

Seguidamente se reanuda el debate sobre el proyecto de Estatuto catalán, dándose a conocer la nueva redacción del artículo 11.

Según este artículo, después de las modificaciones introducidas en él por la Comisión, corresponderá a la Generalidad la legislación en materia de obras y servicios postales, agropecuarios, de Beneficencia y de Sanidad interior, así como la regulación de las contrataciones en servicios de mercancías, cooperativas, mutualidades y pósitos.

Votos retirados

Los señores Xirau y Garcíloza-no anuncian que han decidido retirar los votos que tenían presentados con respecto a este artículo, vistos los nuevos términos en que lo ha redactado la comisión.

Royo Villanova justifica su actitud

Como el señor Royo Villanova tiene presentados tantos votos como párrafos contiene el artículo, pidiendo, en cada uno de ellos la supresión del apartado correspondiente, el presidente lo invita a retirarlos o defenderlos todos conjuntamente, para evitar repeticiones inútiles.

El señor Royo Villanova accede, hablando brevemente para justificar su posición y apoyar los votos presentados, pidiendo la supresión total del artículo.

Los votos desechados

Por la comisión, contesta al señor Royo Villanova el señor San Andrés, rechazando los votos.

Habiéndose con formado el señor Royo Villanova se va a proceder a votación ordinaria, pero como no existe número suficiente los catalanes piden nominal.

Efectuada esta, todas las enmiendas son rechazadas por 137 votos contra 11.

Enmiendas retiradas y rechazadas

Por no hallarse presente el señor Alba para defenderla, se acuerda dar por retirada la enmienda que tenía presentada a este artículo.

También rechaza la Comisión otra enmienda presentada por el doctor César Juarros.

Invitación para el acto del Retiro

Seguidamente se da lectura a la invitación que el Gobierno hace a las Cortes para que acudan al Retiro, con objeto de asistir al acto de homenaje a las fuerzas de Asalto y a la entrega de recompensas a las autoridades y agentes que más se distinguieran en la represión de los sucesos del pasado miércoles.

Al acto asistirá el presidente de la República y el Gobierno en pleno.

El presidente anuncia que a las cinco y media de la tarde partirá del Congreso para el Retiro la Mesa de la Cámara, pudiendo agregarse a la comitiva todos los diputados que deseen asistir al acto.

Sigue el Estatuto y siguen desechándose enmiendas

Reanudado el debate sobre el Estatuto, el doctor Juarros defiende su enmienda relativa a cuestiones sanitarias.

Le contesta el director general de Sanidad, señor Pascua, interviniendo también en el debate los señores Irauzo, Pittaluga y Altabás.

Este último propone que se aplace la discusión del artículo hasta que se apruebe la Ley de Sanidad.

Se desechan la propuesta y la enmienda por 102 votos contra 19.

Retiradas otras enmiendas, queda el artículo aprobado en la misma forma en que lo presentara la Comisión.

Acto seguido se lee el nuevo texto del artículo 12, aplazándose su discusión y suspendiéndose el debate.

Se levanta la sesión

Se reanuda la discusión del proyecto de reforma agraria, retirándose varias enmiendas y aplazándose el examen de otras por no hallarse presentes sus autores.

En su vista se levanta la sesión a las ocho y diez minutos.

MADRID

La fiesta del Retiro.—Condecoraciones y ascensos

Madrid, 13.—Durante la fiesta de mañana en el Retiro el presidente de la República impondrá al Director general de Seguridad, señor Menéndez, la gran cruz de la Orden de la República.

También impondrá galones de cabo y sargento, según los méritos contraídos, a los guardias de Asalto que fueron heridos y que se distinguieron durante los sucesos.

Estos ascensos se concederán a todos los individuos de los Cuerpos que cooperaron a la represión, demostrando adhesión al régimen y arrojo en el cumplimiento de su deber.

Algunos detalles de la ceremonia

Se sabe que el presidente de la República asistirá al acto rodeado por una sección de la Escolta, desfilando la comitiva por las calles con todo el aparato de las grandes ceremonias.

Rendirá honores al jefe de Estado una compañía de Infantería.

Otros preparativos

En casi todas las calles y plazas de esta capital se han fijado carteles invitando al vecindario a asistir al acto del Retiro.

Por ello se espera que la ceremonia resulte brillantísima, constituyendo una verdadera manifestación del acendrado afecto a la República del pueblo madrileño.

Gobernación especial

Ha marchado a Sevilla el gobernador de las Vascongadas, señor Calvino, nombrado por el Gobierno gobernador especial en la capital andaluza, con jurisdicción y atribuciones sobre todas las provincias que forman aquella región, e instrucciones rigurosísimas para lograr el restablecimiento de la normalidad.

El viaje lo ha hecho el señor Calvino en automóvil.

Un violento manifiesto comunista

Los comunistas han repartido entre los afiliados a todos los partidos y agrupaciones de la extrema izquierda un manifiesto redactado en términos violentísimos contra el Ejército, el Clero y el capitalismo.

Piden, entre otras cosas, el fusilamiento inmediato del general Sanjurjo y de todos los militares que se hayan revelado como monárquicos o desafectos al régimen actual.

Concluye el manifiesto convocando a todos los partidos de la extrema izquierda para una manifestación que tendrá lugar el próximo domingo, partiendo de la glorieta de Bilbao.

Acuerdo de los jefes de minoría de la Cámara

Los jefes de minoría de la Cámara se reunieron ayer en una de las secciones del Congreso, con objeto de cambiar impresiones sobre la situación creada con motivo de los pasados sucesos y las responsabilidades derivadas de los mismos.

Se acordó mostrar al Gobierno la conveniencia de proceder con rapidez y enérgicamente al castigo de los culpables de la sublevación militar y de cuantos elementos monárquicos que hayan actuado o actúen en lo futuro, para atacar a la República o crearle dificultades en el desarrollo de su labor.

El presidente promete obrar con rapidez y energía

Terminada la reunión, los jefes de minoría visitaron al presidente del Consejo de ministros, para darle cuenta de lo tratado y del sentido de los acuerdos recaídos.

El señor Azaña les ofreció que el Gobierno, sin necesidad de excitaciones, estaba decidido a actuar con toda rapidez y energía, aunque sin perder, en ningún momento, la serenidad.

Gran actividad en el Supremo

Durante estos días se ha notado en el Tribunal Supremo una gran actividad con motivo de la instrucción de los procesos formados como consecuencia de los pasados sucesos.

La Sala sexta se ha dedicado a ordenar las actuaciones y las comunicaciones recibidas de provincias, relacionadas con el abortado movimiento, las cuales deben figurar en el sumario.

Se instruirá un sólo sumario compuesto por dos piezas principales

Parece que se trata de formar un sólo sumario dividido en dos piezas, una referente a los sucesos de Madrid y otra al movimiento de Sevilla.

La parte correspondiente a los primeros será instruída por el magistrado don Eduardo Iglesias del Portal. De la pieza relativa a los sucesos de Sevilla se encargará don Dimas Camarero, en funciones de juez especial.

Terminada la instrucción del sumario, éste será elevado a la Sala correspondiente.

Otros detalles

Como detalle curioso se cita el hecho de que la vista de la causa por los sucesos se celebrará en el mismo local en que se celebrara, a fines del año 1930, la histórica vista del proceso instruído, por el complot de septiembre, contra el señor Alcalá Zamora y los restantes miembros del comité revolucionario, que después fué Gobierno provisional.

Se sabe que el número de procesados con motivo de los sucesos se eleva a 300, aproximadamente, sin contar los soldados que participaron en ellos arrastrados por sus superiores.

La vista se celebrará a fines del actual mes de agosto o principios de septiembre.

Investigación interesante

Se trata de averiguar quiénes fueron los tenientes de Caballería que penetraron en el cuartel del Conde-Duque, la noche de los sucesos, pretendiendo sacar las tropas a la calle.

Existen sospechas que todavía no han podido ser precisadas.

Cómo murió el teniente Fernández Muñiz

Se ha sabido que el teniente Fernández Muñiz, hermano de un oficial de la escolta del presidente de la República, fué arrastrado al movimiento por el capitán Fernández Silvestre, el cual le dijo que la rebelión había triunfado.

En la plaza de las Cibeles se encontró al director general de Seguridad que le conocía y logró convencerle para que se retirara a su domicilio.

No obstante, poco después, en Recoletos, el señor Fernández Silvestre volvió a asegurarle que el movimiento triunfaba.

En la duda, el teniente Fernández Muñiz decidió marchar al cuartel, pero cuando volvía a la Cibeles recibió varios balazos, cayendo muerto.

Entonces, el señor Fernández Silvestre huyó, dejando abandonado el cadáver de su amigo, hasta que poco después fué recogido por una ambulancia.

El plan de los sediciosos, según "Luz"

Madrid, 13.—El periódico "Luz" asegura que la documentación de los pasados complots tiene comprensible traducción después de abortada la intentona.

Para ello ha servido de clave las cartas que el general Orgaz escribió desde Canarias.

Aunque al principio se pensó contar con los frentes sindicalista, civil y militar, en acción mancomunada, más tarde se despejaron los dos primeros, quedando sólo el militar que desarrollaría el movimiento en dos etapas.

La primera, que sería transitoria consistiría en instaurar una dictadura militar dentro de la República para llegar fácilmente a la segunda etapa, que hubiera consistido en la restauración monárquica.

Al parecer, de esta segunda etapa se encargaría el general Barrera.

Pidiendo la libertad de Mangada

En el Ateneo se formó una manifestación bastante nutrida para pedir la inmediata libertad del teniente coronel Mangada, que se halla aún en prisiones por el incidente de Carabanchel.

Los manifestantes se dirigieron al Ministerio de la Gobernación y al Congreso, haciendo entrega de las conclusiones.

Homenaje a la bandera tricolor

En la plaza de Lavapiés se celebrará mañana un homenaje a la bandera republicana.

Procesamiento de Sanjurjo

El Juzgado especial que instruye el sumario por el alzamiento de los generales, estuvo en Prisiones militares por la mañana y por la tarde, notificando el auto de procesamiento al general Sanjurjo.

El señor Camarero, nombrado juez de este proceso, marchó a Sevilla con el fin de interrogar a otros inculpados.

Hasta que vuelva de la capital andaluza no cesará la incomunicación del señor Sanjurjo.

Los señores Goded y Cavalcanti también se hallan incomunicados.

Según las últimas impresiones sobre la marcha del proceso, parece que los soldados que fueron arrastrados a la sedición serán puestos en libertad.

Sanjurjo, decaído

Después de haber desayunado, el general Sanjurjo se acostó en la celda número 15, donde durmió profundamente hasta las once de la mañana, hora en que fué trasladado a la celda número 22, donde permanecerá incomunicado.

Se cree que el señor Sanjurjo declaró con toda franqueza.

Hoy se mostraba muy decaído.

Los funcionarios monárquicos

Seguramente se publicará hoy la primera lista de funcionarios que serán separados del servicio por su desafección al régimen republicano.

En esta primera relación figura

Pida Vd. siempre Jabón "Moneda de Oro"

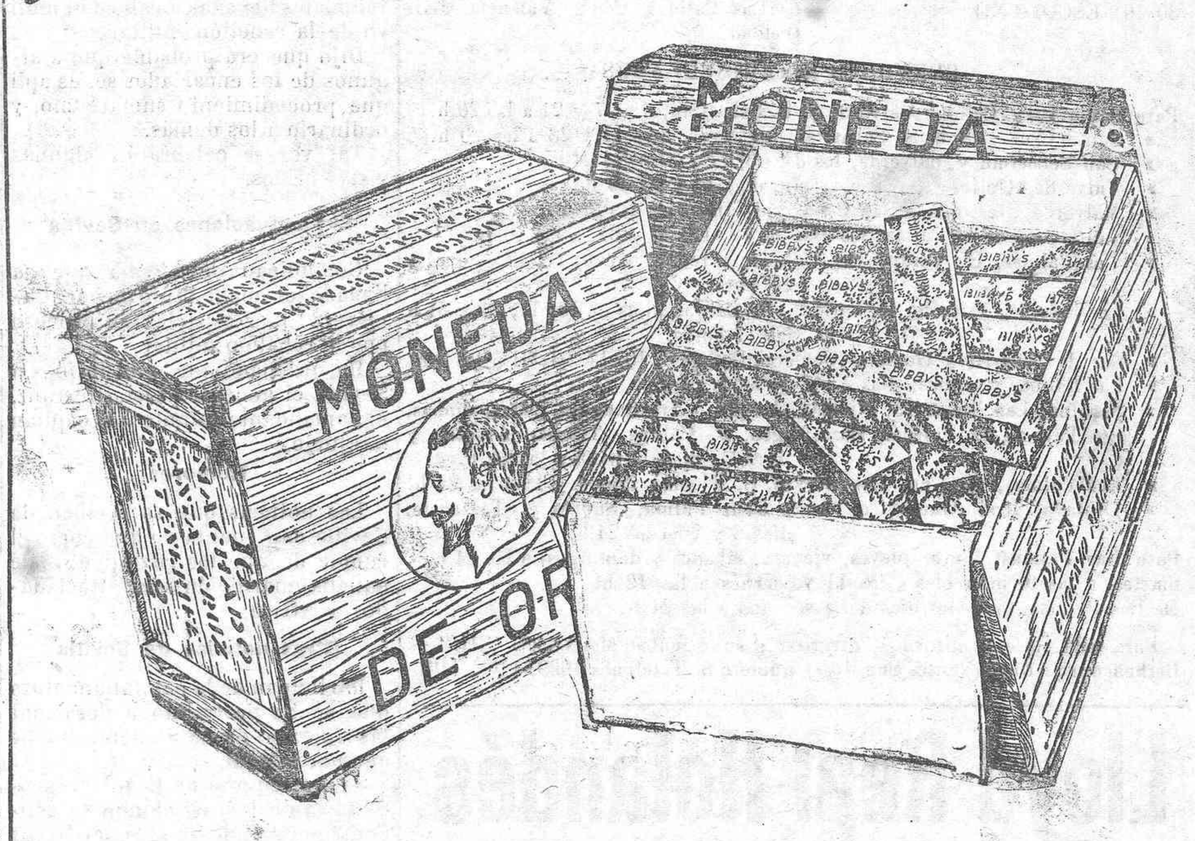

La mejor calidad. El mejor precio

Distribuidor para las islas Canarias:

Eugenio Machado

Valentín Sanz, 7. Teléfono, 3-5-5

SANTA CRUZ DE TENERIFE

Fumadores, sus dientes son negros

¿Se ha dado Ud. cuenta de su efecto repugnante? En poco tiempo puede remediarlo y tener dientes blancos como el marfil usando la pasta dentífrica "Chlorodont", el Elíxir y el cepillo de fabricación especial "Chlorodont". Tubo grande pesetas 2'45, pequeño pesetas 1'55. Cepillo suave o fuerte pesetas 2'90, para niños pesetas 1'90. El frasco Elíxir grande pesetas 6'50, pequeño pesetas 3'75. Departamento General, A. Klaebisch, Barcelona, Apartado 858.

Representantes: Establecimientos Trías, Valentín Sanz número 13

Ministerio de Cultura 2010

el comediógrafo don Pedro Muñoz Seca, funcionario de la Dirección de Seguros.

Gobernador de Andalucía

En el Ministerio de la Gobernación se confirmó la noticia de que el gobernador de las Vascongadas, señor Calvino, había sido designado excepcionalmente gobernador civil de Sevilla con jurisdicción en toda Andalucía.

El general Cavalcanti niega su participación

A preguntas de un periodista, el general Cavalcanti manifestó que conocía el plan de los revoltosos, negándose a participar en la rebelión.

En la madrugada de los acontecimientos dice que salió a la calle sólo por curiosidad, para saber lo qué ocurría.

De anoche

El vapor "Buenos Aires" será requisado

Madrid, 13.20. — Por noticias particulares se sabe que el vapor de la Compañía Trasatlántica "Buenos Aires", que se encuentra limpiando fondos, será utilizado para fines derivados del fracasado complot.

Declaraciones del jefe del Gobierno

El jefe del Gobierno recibió hoy en su despacho la visita de los diputados señores Guera del Río y Jiménez.

Luego recibió a los periodistas, que le preguntaron las impresiones del día.

Contestó el señor Azaña que había tranquilidad y paz.

Uno de los periodistas le habló de la fidelidad de las guarniciones, excepto la de Sevilla, respondiendo el jefe del Gobierno:

—La República es inconmovible. De esto deben convencerse los enemigos. No digo la sublevación de una guarnición, sino todas, no servirán para derrocarla. Podrían con su fuerza suprimir las autoridades, pero el pueblo republicano seguiría en pie. Cuanto mayor fuesen los ataques de sus enemigos mayor sería la reacción de este pueblo.

Libertad del teniente coronel Margada

Dijo el señor Azaña que el juez que instruye el sumario por los incidentes de Carabanchel había decretado la libertad del teniente coronel Mangada.

Anunció el presidente que iría a palacio a las cinco de la tarde para someter a la firma del señor Alcalá Zamora importantes decrecretos de Guera, y que luego asitiría al homenaje en honor de los defensores de la República.

Manifestaciones del ministro de la Gobernación

El señor Casares Quiroga dijo a los periodistas que le visitaron el alcalde de Sevilla y el teniente de la Benemérita de Lora del Río, que vinieron a Madrid para asistir al homenaje a los defensores de la República.

El ministro hizo elogios de dicho alcalde, diciendo que cuando el general Sanjurjo les notificó que asumía el mando de Sevilla, haciéndole determinados ofrecimientos, los rechazó enérgicamente, contestándole que sólo obedecía las órdenes del Gobierno de la República.

El alcalde le dijo también a Sanjurjo que había sido elegido por el pueblo y que no necesitaba ofrecimientos ni dádivas.

Igual actitud—siguió diciendo el señor Casares—adoptó el personal del Gobierno civil, negándose a ad mitir órdenes del gobernador nom brada por el general Sanjurjo.

Anunció el ministro que como no estaban terminadas las insignias de la Orden de la República, esta tarde se entregaría al Sr. Menéndez sólo el diploma otorgándole la Gran Cruz de la Orden.

Expresó luego el ministro la satisfacción que le produce el otorgar esta recompensa a un funcionario de la lealtad del señor Menéndez.

Hallazgo de armas

El señor Casares dijo que el gobernador civil de Jaén le comunicaba que estaba realizando un importante servicio en Bailén, donde al registrarse una casa se encontraron 19 armas, diez magníficas pistolas, diez armas largas y abundantes municiones.

El día nueve se celebró en dicha casa una reunión de cuatro oficiales monárquicos, con el dueño de la misma, don Antonio Corchano, que ha sido detenido, pasando a disposición de la autoridad judicial.

El ministro había ordenado que dicho señor quedara a su disposición.

Los sucesos de Granada

Habló luego el minstro de la Gobernación de los sucesos de Granada, comunicando que esta mañana, al ser sacados de la cárcel de Pilar los extremistas que fueron detenidos ayer por haber asaltado el cuartel de la Guardia civil, un grupo tiroteó a las fuerzas de la Benemérita.

Esta repelió la agresión, resultando tres heridos.

Tranquilidad en Sevilla

El gobernador provisional de Sevilla, señor Calviño comunicaba al ministro que la tranquilidad era completa en aquella provincia, habiéndose practicado nuevas detenciones de individuos relacionados con el complot.

También le ha comunicado que estudia medidas que le ha expuesto, y que cree el señor Casares que serán saludables.

El gobernador de Córdoba

Por último elogió el ministro de la Gobernación al gobernador de Córdoba, señor González López, por su actitud durante los sucesos.

Terminó dicendo que se continuaba la tramitación de la lista de individuos propuestos para recompensas.

Provincias

Varias noticias de Sevilla

Sevilla, 13.—Procedente de Ceuta ha llegado el Batallón de Infantería número 8.

—El general Ruiz Trillo está siendo visitadísimo por las personas afectas al régimen.

—Se ha ordenado la detención de cuantas personas hayan tenido contacto o relación con los rebeldes.

—Por haber sido pedidas con urgencia, han marchado para Granada fuerzas de la Benemérita de las acuarteladas en esta capital.

—Se ha reanudado el trabajo en toda la ciudad, reinando absoluta tranquilidad.

Legionarios muertos

Melilla, 13.—En las inmediaciones del campamento de las tropas del Tercio, establecidas en Tahuima, hizo explosión una granada, resultando muertos los legionarios Casimiro, José y Juan Antonio Rodríguez, y heridos graves otros varios.

De Huelva

Huelva, 13.—Se ha trasladado a Madrid, a disposición de la Dirección general de Seguridad, el ex marqués de Saucede.

—Requeridos por el Director general de Seguridad, han marchado para Madrid los guardias que practicaron la detención del general Sanjurjo.

Fallecimiento

Salamanca, 13.—Ha fallecido el chófer Cipriano Matías, que conducía el automóvil que volcó en el puente de Riofrío, cerca de Béjar, en cuyo accidente perecieron varias señoritas de Salamanca.

Madrugada

El presidente de la República, en Madrid

Madrid, 13.22.—A las cuatro y media de la tarde llegó a palacio, procedente de la Granja, el presidente de la República, señor Alcalá Zamora.

Pocos momentos después marchó avestirse a su casa particular, para asistir a la ceremonia de homenaje a los defensores de la República.

Acude a palacio el señor Azaña

A los pocos minutos de regresar a palacio el señor Alcalá Zamora, acudió el jefe del Gobierno, señor Azaña, llevando bajo el brazo un voluminoso legajo.

El señor Azaña se limitó a saludar a los periodistas, manifestándoles que al salir les daría noticias sobre los decretos que llevaba a la firma.

Cuando el señor Azaña salió de palacio, sotuvo en el vestíbulo un animado diálogo con los periodistas:

—Mucha gente veo, dijo.

—Sí—contestaron los periodistas—; porque había anunciado usted decretos de importancia.

—Pues se han firmado muchos, contestó el señor Azaña.

Los decretos firmados

El jefe del Gobierno facilitó a los periodistas los decretos sancionados por el presidente de la República, entre los que figuran los siguientes:

Supresión de la Dirección general de Carabineros, pasando a depender sus servicios de la Subsecretaría de la Guerra.

Disolución del cuarto tercio de la Guardia civil.

Reorganización del Cuerpo de músicos militares.

Otros muchos decretos de personal, entre los cuales figuran los siguientes:

Nombramiento de coronel del Regimiento número 9, de guarnición en Sevilla, a favor del señor Solís.

Idem para el de Infantería de Cádiz, que antes mandaba el coronel Varela, al coronel señor Puig.

Separando de los Cuerpos respectivos a un comandante, un capitán y varios oficiales del regimiento 31, de guarnición en Madrid, y a varios oficiales del Escuadrón de Caballería, del cuartel del Conde-Duque.

Todos quedan disponibles.

La actuación judicial

Los periodistas le preguntaron sobre la actuación judicial con motivo de los sucesos, contestando el jefe del Gobierno:

—En nada de eso entiende el Gobierno.

El señor Azaña dijo que después de la ceremonia que se celebraba esta tarde, marcharía al campo, de donde regresará el lunes.

Los jefes y oficiales condecorados

Ahora vamos a condecorar en el Retiro—añadió el señor Azaña—, al comandante Fernández Navarro, jefe de las fuerzas que defendieron el Ministerio de la Guerra; al comandante Sarabria, y al capitán Torner, que también prestaban servicio la noche de la intentona.

También se ascenderá a los guardias civiles que prestaban servicio en el Ministerio de la Guerra.

Además del Director de Seguridad, serán condecorados los guardias que se encontraban en Correos aquella noche.

La ceremonia del Retiro

A las seis menos diez salieron de Palacio, en un coche descubierto, el presidente de la República, el jefe del Gobierno y el general Queipo de Llano, dirigiéndose al Retiro.

Rodeaba el coche la escolta presidencial.

Durante el trayecto el público saludó con grandes ovaciones el paso de la comitiva.

La presidencia de la comitiva ocupó la tribuna a los acordes del himno nacional.

Rindió los honores un batallón de Zapadores.

Al acto asistieron el Gobierno y la Mesa presidencial del Congreso.

También concurrieron fuerzas de Asalto, Seguridad y Vigilancia.

En lugar preferente figuraban los guardias de Asalto heridos con motivo de los sucesos y los guardias civiles que defendieron el Palacio de Comunicaciones cuando intentaron asaltarlo.

Asimismo formaban en sitio preferente los guardias y los agentes que detuvieron al general Sanjurjo.

Concurrieron también el alcalde de Sevilla, los telegrafistas sevillanos y una comisión de telegrafistas de Madrid que eran portadores de la primera bandera de la República que ondeó en Madrid el 14 de abril.

El presidente de la República, el Director general de Seguridad y el subsecretario de Gobernación, señor Esplá, impusieron los galones de cabo a los guardias de Asalto heridos.

El señor Alcalá Zamora entregó el diploma de la Orden de la República al señor Menéndez, y el general Queipo de Llano presentó al pueblo al alcalde de Sevilla

A los acordes del himno nacional se inició el desfile, emprendiendo la marcha la comitiva presidencial.

El público, entusiasmado, rompió el cordón de fuerzas, marchando entre los caballos de la escolta.

Al paso por las calles el público aclamaba a la comitiva prorrumpiendo en vítores y aclamaciones a la República y dando mueras a Sanjurjo.

Por la noche llegó la comitiva a palacio, disolviéndose la manifestación.

Durante el acto el comercio cerró sus puertas.

Declaraciones de Mangada

El teniente coronel señor Mangada manifestó a los periodistas que durante su estancia en Prisiones se cruzó en el pasillo con el general Goded, bajando éste la cabeza.

Ha dicho el señor Mangada que el Gobierno debe encauzar a España por caminos de justicia.

Reconoce que el señor Azaña es un buen gobernante, pero demasiado confiado.

Lamenta lo ocurrido a Sanjurjo, a quien engañaron como un niño. Después no supo proceder como proceden los hombres que pierden la honra.

Mangada se presentó en el Ministerio de la Guerra.

En Prisiones

Han ingresado en Prisiones varios oficiales del Regimiento 31 del Escuadrón de Conde Duque.

Declaraciones de Ossorio y Gallardo

El señor Ossorio y Gallardo ha manifestado a los periodistas que el general Sanjurjo está incurso en los artículos 237 y 238 del Código de Justicia Militar.

Según esos artículos los caudillos de la rebelión militar serán condenados a muerte.

En honor del alcalde de Sevilla

El Ayuntamiento de Madrid acordará rendir un homenaje al alcalde de Sevilla por la enérgica actitud que sostuvo durante la rebelión militar.

Advertencia a los militares

El Diario Oficial del Ministerio de la Guerra recuerda a todos los mlitares que con arreglo a las disposiciones vigentes, les está absolutamente prohibido hacer manifestaciones políticas.

El mismo Diario inserta la orden de destitución del general Sanjurjo, dejando disponibles en Madrid a sus ayudantes.

El homenaje a la bandera

En la plaza de Lavapiés tuvo lugar el anunciado homenaje que el pueblo de Madrid rinde a la bandera republicana nacional.

Las actuaciones judiciales por el complot

El presidente del Tribunal Supremo manifestó a los periodistas que el lunes se facilitará a la prensa una nota sobre las actuaciones judiciales llevadas a cabo con motivo de la rebelión militar.

Dijo que era probable que a algunos de los encartados se les aplique procedimiento sumarísimo, y ordinario a los demás.

Tal vez se celebrarán algunas vistas orales.

Las actuaciones en Sevilla

Comunican de Sevilla que ha llegado el magistrado señor Camarero, juez especial del proceso por la rebelión militar.

Ha ordenado que sean traídos a Sevilla el general García Herranz, el comandante Infante y el capitán Sanjurjo.

Rumores

Las noticias que se reciben de Sevilla dan cuenta de que corre el rumor de que los regimientos de aquella guarnición serán trasladados a Africa.

Otras noticias de Sevilla

Participan de la capital andaluza que se ha procedido a desarmar las fuerzas de la Benemérita de aquella capital.

—La marquesa de Esquivel, propietaria de la casa donde se concentró el mando de la rebelión, ha huído a Gibraltar.

—Se ha enviado a Madrid la lista de los jefes y oficiales que formaban la guarnición sevillana en el momento de desarollarse los sucesos.

—El gobernador provisional señor Calvino se mostró reservado con los periodistas.

Detención de un escritor

Ha sido detenido en Bilbao el escritor don Ramiro de Maeztu.

Militares detenidos

En Sevilla han sido detenidos el comandante Gómez Cobián y el capitán Pineda.

Ha sido habilitado el piso alto del Hotel Eritaña; para convertirlo en Prisiones militares.

Lo que dice el alcalde de Sevilla

El alcalde de Sevilla, señor Lavandera, ha dicho que desde el primer momento se opuso a las imposiciones de Sanjurjo, ordenando la constitución de un comité de salud pública que actuaría si era ocupado el Ayuntamiento.

Desde el balcón excitó a los obreros para que declararan la huelga general como protesta por el acto de fuerza que se realizaba.

El general ordenó entonces la detención del Ayuntamiento, y el Comité de salud pública declaró la huelga, evitándose la voladura del puente de Lora del Río.

Los telegrafistas sevillanos también refieren cómo inutilizaron los aparatos sin percatarse la fuerza que los vigilaba, y cómo otros pudieron comunicar con el Gobierno en presencia de diez guardias civiles y un cabo.

Fugitivos

Han llegado a Lisboa muchos militares y paisanos que han huído de España, entre ellos el aviador don Enrique Ansaldo.

Bolsa de Madrid

Exterior 4%	63.80
Amortizable 4% 1908	68.50
5% Amortizable 1920	00.00
5% Amortizable 1917-1928	87.60
5% Amortizable 1927, sin impuesto	84.85
5% Amortizable 1927, con impuestto	93.60
3% Amortizable 1928, sin impuesto	79.50
4% Amortizable 1928, sin impuesto	07.25
Cédulas Banco Hipotecario de España 4%	77.75
Cédulas Banco Hipotecario de España 5%	82.00
Cédulas Banco Hipotecario de España 6%	89.00
Acciones Banco España	532.00
Compañía Arrendataria de Tabacos	000.00
Ferrocarriles del Norte	000.00

MONEDA EXTRANJERA

Libras esterlinas	43.40
Francos	48.85
Dólares	12.47
Liras	63.80
Francos suzos	242.50
Belgas	34.58
Reichsmark	2.97
Florines	5.15
Pesos argentinos	3.24
oCoronas checas	36.90

Informaciones

Un gran ladrón de libros

Dicen de Nueva York que a raíz de la muerte de Antonio Sestini, fué vendido en subasta, días más tarde, su modesto haber. Con maravilla y sorpresa de los subastadores, se presentó un comprador para la pequeña biblioteca del difunto, y pagó por ella una veintena de dólares.

El comprador era un conocido bibliófilo, que examinando cuidadosamente la pequeña biblioteca de Sestini, se encontró con el valioso tesoro que casualmente adquiriera. La biblioteca se componía de ediciones raras y preciosas, las cuales, desgraciadamente, habían sido robadas de la biblioteca de la ciudad de Nueva York y de otras once bibliotecas.

Evidentemente el difunto bibliófilo tenía un gusto excelente. La colección que fué poco a poco robada en el transcurso de los años, representaba un valor de más de 250.000 pesetas. Sólo un ejemplar de la famosa "Biblioteca Jefferson", vale más de 12.000 pesetas, y cada grabado en una biografía de María Antonieta, magníficamente encuadernada, es un valioso objeto para todo coleccionista. El bibliófilo que compró la biblioteca robada, ha restituído las obras a sus legítimos propietarios.

Compañía Trasatlántica

El día 26 de agosto saldrá de Santa Cruz de Tenerife, para San Juan de Puerto Rico, Santo Domingo, La Guaira, Puerto Cabello, Curazao, Puerto Colombia y Colón, el magnífico vapor-correo español,

JUAN SEBASTIAN ELCANO

admitiendo pasajeros y carga.

Para cabida e informes: VIUDA E HIJOS DE JUAN LA-ROCHE.—Fermín Galán, 35.

Ha llegado el nuevo AUSTIN

COMPAÑÍA TRASMEDITERRANEA

Itinerario del mes de Agosto de 1932

SERVICIOS PENINSULA Y FERNANDO POO

Día	Hora Salidas	VAPORES	DESTINOS
6	9	CIUDAD DE CADIZ UN VAPOR	Cádiz y Barcelona. Sevilla
9	9	POETA AROLAS	Las Palmas, Cádiz y norte de España.
9	20	RIO FRANCOLI	Alicante y Valencia.
13	9	VILLA DE MADRID	Cádiz y Barcelona.
16	9	ISLA GRAN CANARIA	Las Palmas, Cádiz, Alicante, Valencia, Barcelona.
20	9	CIUDAD DE CADIZ UN VAPOR	Cádiz y Barcelona. Sevilla.
23	9	PLUS ULTRA	Las Palmas, Cádiz y Norte de España.
23	20	RIO FRANCOLI	Alicante y Valencia.
24	10	LEGAZPI	Fernando Póo y escalas.
27	9	VILLA DE MADRID	Cádiz y Barcelona.
30	9	ISLA DE TENERIFE	Las Palmas, Cádiz, Alicante, Valencia y Barcelona.
30	10	ESCOLANO	Las Palmas, Cádiz, Valencia, Barcelona.

SERVICIOS INTERINSULARES

Para Santa Cruz Palma, Valverde y S. Sebastián, días 7 y 21 a las 20 h.
» Santa Cruz Palma, S. Sebastián, Valverde, días 14 y 28 a las 20 h.
» San Sebastián y Valverde, los días 3, 17 y 31 a las 24 h.
» Valverde, Golfo y San Sebastián, días 10 a las 20 h.
» Valverde, Restinga y San Sebastián, días 24 a las 20 h.
» Santa Cruz de la Palma, los días 3, 10, 17, 24 y 31, a las 20 h.
» Las Palmas, G. Tarajal, P. Cabras, Arrecife, días 5, 12, 19 y 26 a las 24 horas.
» Las Palmas, Arrecife, G. Tarajal, P. Cabras, días 3, 10, 17, 24 y 31 a las 11 horas.
» Sur de Tenerife y Gomera (Comercial) días 3, 10, 17, 24, 31 a las 3 h.
» Las Palmas y Africa, días 11 y 25 a las 24 h.
» Sardina, Las Nieves, S. Nicolás, Mogán, Arguineguín, Maspalomas, Las Palmas, G. Tarajal, Pozo Negro, P. Cabras, Tiñosa, Arrecife y Arrieta, días 11 y 25 a las 24 h.
» Las Palmas, Sardina, Las Nieves, S. Nicolás, días 4 y 18 a las 24 h.
» Orotava, Icod, Garachico, Santa Cruz Palma, Sauces y Tazacorte, días 6 y 20 a las 24 h.

Para Las Palmas, lunes, jueves, viernes, sábados y domingos, a las 24 h. martes, a las 9; miércoles a las 11 y viernes a las 12 h.
De Las Palmas: todos los días de la semana a las 24 h.

Para toda clase de informes, dirigirse a su Agente: MANUEL CRUZ.—Bethencourt Alfonso (antes San José) número 8. Teléfonos 1099, 1100, 1101.

Lloyd Real Holandés

(ROYAL HOLLAND LLOYD)

Línea de vapores de pasaje con salidas fijas del Puerto de Las Palmas

— VAPORES DE PASAJE —

Agosto 7.—ORANIA
Agosto 31.—ORANIA

Lisboa, Leixoes, La Coruña, Southampton, Boulogne y Amsterdam.
Pernambuco, Bahía, Río de Janeiro, Santos, Montevideo y Buenos Aires.

Estos vapores admiten pasajes de emigrantes.

Para informes sobre los mismos, dirigirse a Fernando Cambreleng, en la oficina de la Compañía Carbonera de Las Palmas, Limitada.—Apartado número 106.—LAS PALMAS.

Dirección telegráfica: REALLOYD, Las Palmas.

Ministerio de Cultura 2010