AÑO XVI.—NUMERO 5.081

DOMINGO, 9 DE MAYO DE 1926

La Prensa

DIARIO DE LA MAÑANA.—SANTA CRUZ DE TENERIFE

OFICINAS Y TALLERES: VALENTIN SANZ, 15

FRANQUEO CONCERTADO.—TELEFONO, 415

DOMINGO, 9.—El día dura 14 horas, 11 minutos. Santoral: San Gregorio Nacianceno, obispo. Efemérides: 1862. Voladura del monitor «Merrimac» en Norfolk. Temperatura máxima de ayer, 23'1. Mínima, 15'8. Estado del mar, rizado. Buen tiempo, con cielo nuboso.

Toda la trama de la vida está en la obra diaria del periodismo. Y cuando se aislan de esa trama los grandes hechos y los grandes hombres, ni éstos ni aquéllos tienen sentido. La Historia se convierte en algo abrupto y monstruoso. — Alvaro de Albornoz.

La isla de la Gomera, sus tradiciones y su riqueza

IMPRESIONES

LA PRENSA insiste una vez más en su propósito de intensificar los lazos espirituales que deben unir entre sí a todas las islas del archipiélago, como base insustituible del apoyo común que en todo momento se han de prestar.

Siguiendo esta norma, ha fomentado en todo tiempo y seguirá fomentando el mútuo conocimiento como único medio de llegar a una identificación cordial, sin recelos ni envidias.

Nuestras islas se ignoran unas a otras. No sólo se desconocen sus cualidades características, sino que hasta en sus condiciones físicas, encierra cada una de ellas tesoros ignorados en las demás. Ocurre esto, principalmente con las islas menores de ambos grupos, casi desconocidas en el resto del archipiélago.

La Gomera es una de ellas, precisamente la que, por sus innegables bellezas naturales, estructura geológica y riqueza agrícola, requiere mayor atención de todos.

Es incalculable la riqueza que atesora la isla de la Gomera, y, no obstante, carece casi en absoluto de medios de comunicación en su interior, apenas surcado por unos caminos que ni tal nombre merecen, y se halla poco menos que aislada del resto del mundo, no poseyendo ni un sólo puerto para sus transacciones comerciales y agrícolas.

Solamente dispone para ello de los modernos pescantes que sobre sus costas ha establecido el interés particular saliendo al paso de las más perentorias necesidades de la isla. Pero no cuenta con puertos, ni carreteras, ni nada. Cuanto tiene, la Gomera lo debe tan sólo a la prodigalidad de su riquísimo suelo, inagotablemente productivo.

Resulta en verdad admirable ver esa isla abandonada de todos, al margen de toda protección oficial, descuidada hasta por sus propios hijos, mostrar, sin embargo, los tesoros agrícolas de sus prodigiosos valles, verdaderos veneros de riqueza, emplazamiento de plantaciones fruteras que acaso sean las más ricas del archipiélago, creciente incremento [illegible] industrias tan importantes como las de las pesquerías de atún, desarrolladas en un ambiente falto de todos los medios colaboradores que se puedan exigir.

Por todo ello, requiere la Gomera que cese el olvido en que ha sido tenida.

Es preciso, sin embargo, que no sólo se confíe en el favor y la protección oficial. Es preciso que la Gomera entera sienta ansias de renovación y se apreste a la lucha, consciente de su propio valer, llevando al seno de sus corporaciones locales e insulares, los más altos valores, seleccionados, a ser posible, entre gente de la nueva generación que nace ansiosa al parecer de perfección y mejoramiento.

La Gomera ha comenzado el camino de su resurgimiento por la formación de sus últimas generaciones. Fruto de tal anhelo ha sido esa juventud estudiosa que ha buscado lejos de la isla, en las principales Facultades y en los más importantes centros culturales, fuentes de redención y progreso.

Abandonada de todos, como dejamos dicho, al margen de la protección oficial, la Gomera parece irredenta, viviendo la vida única de su propia riqueza, que acabará por agotarse si no se la fomenta y acrece en debida forma. Su sola esperanza debe ser esa juventud que hoy se educa fuera del terruño familiar.

Mostrando lo que es la isla de la Gomera, lo que encierra y lo que vale; las nobles tradicciones de su pasado y las extraordinarias bellezas naturales de su suelo, creemos realizar una obra patriótica, contribuyendo, como dijimos al principio, a intensificar los lazos espirituales de unión entre las islas, por medio de su recíproco conocimiento.

En este caso concreto pretendemos también que nuestro empeño sirva de estímulo para emprender otras campañas de mútua aproximación, tales como excursiones de una isla a otra, fomento de relaciones interinsulares, intercambio intelectual, y, en general, cuanto pueda contribuir a lograr el sano intento de confraternidad que nos guía y debe ser lema de todo canario consciente de la importancia que puede tener el mútuo apoyo para el porvenir de todo el archipiélago.

Sirva de estímulo también a los hijos de la isla hermana, para emprender una lucha tenaz por su mejoramiento, en la seguridad de que toda obra de constancia y justicia halla, al fin, el premio que merece.

Este premio muy bien pudiera ser una verdadera aurora de esplendor para la rica y floreciente isla de la Gomera.

Rasgos históricos

Una cordial y cortés invitación que se me ha hecho y ante la cual no debo, ni puedo, permanecer indiferente, justifica mi intervención en este número que el importante diario LA PRENSA dedica a la olvidada isla hermana de la Gomera, digna de mejor suerte, por todas razones y motivos.

La historia en general de cada una de las porciones del Archipiélago—podemos decirlo—está todavía en mantillas por falta de verdaderas fuentes de estudio, dificultades de día en día aumentadas por haber sido destruídas [illegible] nuestra propia ignorancia; no obstante, la Gomera puede enorgullecerse de registrar en sus tradicionales anales, hechos de verdadera transcendencia, que vamos sumariamente a recorrer con las consiguientes limitaciones de un artículo periodístico.

Prescindamos de esas bizantinas discusiones que tanto entretuvieron a nuestros historiadores regionales, sobre si la Gomera se llamó o no Junonia, pues todo lo canario que se remonte más allá del último cuarto del siglo XV, salvo el hecho de la conquista de algunas Islas menores por Juan de Bethencourt, bordea muchas veces los límites de la leyenda para entrar en los de la fábula, toda vez que, como dice un escritor de nuestros tiempos, a cada paso surge una duda o se encuentra una contradicción.

Todos los indicios parecen confirmar que si bien Juan de Bethencourt estuvo en la Gomera, ni ese ilustre aventurero ni muchos de sus sucesores lograron tener el dominio efectivo de aquella Isla, poblada por gente que hizo «más cara su conquista, más difícil su obediencia y más sangrienta su entera sumisión». Para apoyar su política de lenta dominación, Fernán Peraza, el Viejo, echó los cimientos de una torre, quizá en el mismo sitio en que hoy se levanta la evocadora y adus-

(Continúa en 3.ª página)

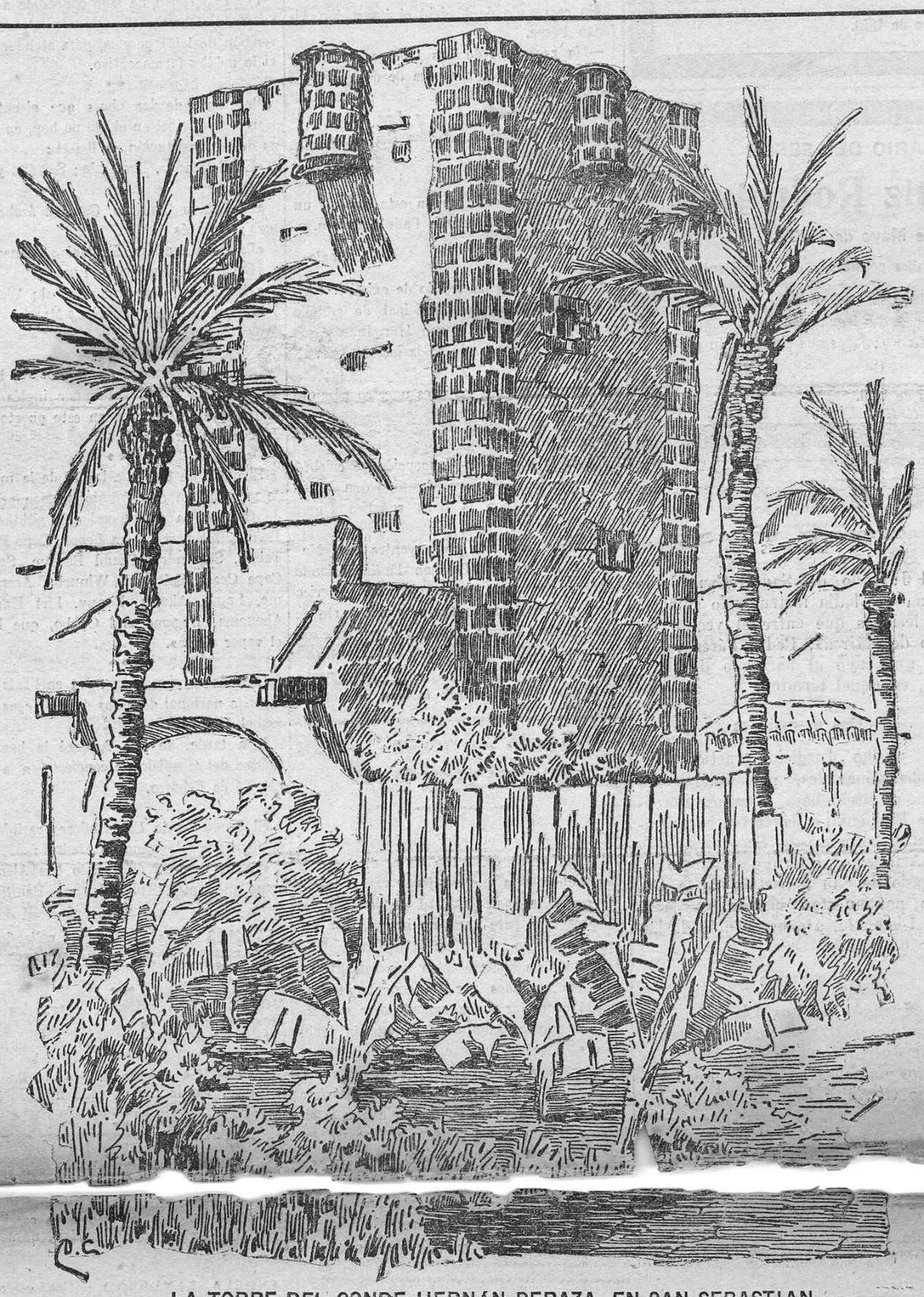

LA TORRE DEL CONDE HERNÁN PERAZA, EN SAN SEBASTIAN

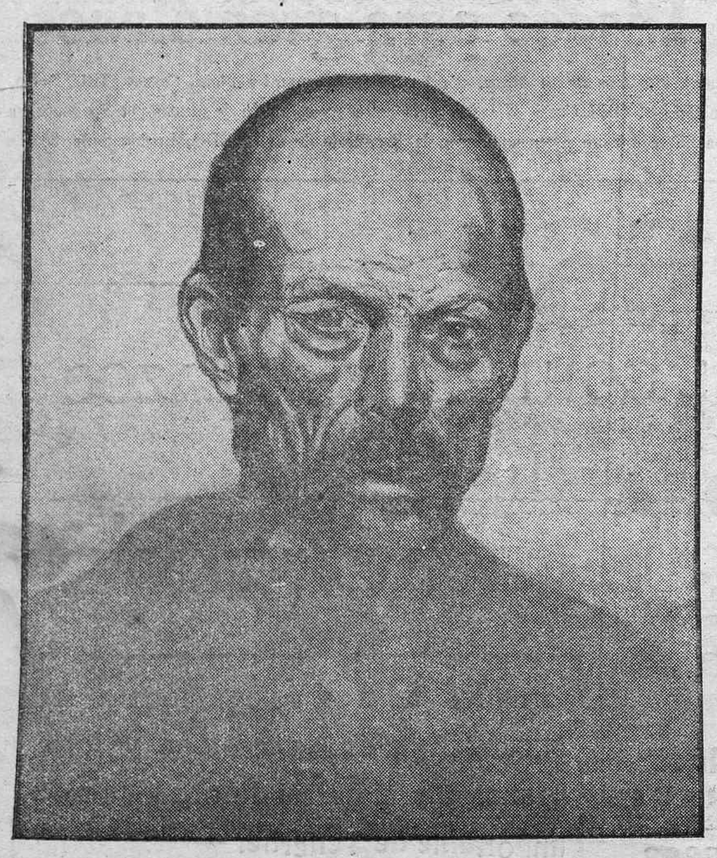

CAMPESINO GOMERO.—Apunte de José Aguiar.

LEYENDA GOMERA

I

Muerto el Conde Hernán Peraza,
de la Gomera Señor,
Doña Beatriz, su viuda,
temerosa se encerró
con sus hijos y sirvientes
en el firme torreón,
que en San Sebastián, un día,
su marido edificó.
Soldados para su guarda
llevóse, y con ellos dos
gomeros, pertenecientes
de Orones a la facción.
Eran «Alsagay» y «Bruco»,
guerreadores de valor
y tan fieles, que premiando
sus méritos les nombró
la Condesa, capitanes
de su escolta y guarnición.
Mientras la triste aguardaba,
sumida en luto y pavor,
al bravo Pedro de Vera
cuyo auxilio requirió
de nuevo, para vengarse
de «Hautacuperche» traidor,
éste, al mando de su tribu,
en rebeldía, atacó
una noche y por sorpresa
el altivo torreón.
¡Duro y tenaz fué el combate,
más en triunfo terminó
para la viuda, que Alonso
de Ocampo, buen tirador,
por una tronera baja,
en propicia situación,
de un ballestazo la muerte
al Jefe indígena dió!
¡Y las luces de la aurora
al brillar, naciente, el Sol,
alumbraban agrietados
los muros del torreón
y a sus piés, en sangre tinto,
el cuerpo del invasor!
Muchas bajas a los fieles
de la Condesa causó
el asalto de la triste
trágica, noche anterior,
que fué reñido el combate
y largo tiempo duró.
—¿Cómo defender ahora
a mis hijos del furor
de esta chusma de rebeldes
sin freno ni compasión?
¡Y la infeliz Bobadilla
otra vez a Hernán lloró!!...
Pedro de Vera entre tanto,
del lance conocedor,
más de cuatrocientos hombres
en Canaria reclutó
para castigar la muerte
del Conde, y la sedición.
En la cárcel de sus duelos
encerrada aún halló
a la infeliz Bobadilla
con la hermosa Doña Sol
su camarera, llorando
amargamente las dos.
Después de los cumplimientos
cortesanos de rigor,
de esta guisa a la Señora,
Condesa, el guerrero habló:
—En verdad pésame mucho
veros en tal situación;
non es muy desesperada,
si pensáis cual pienso yo.
Estuve en vuestros Estados,
dominé una rebelión,
¿Como no acabar con esta
escaramuza de hoy?
Sé que se hallan escondidos
en bosques del interior
los rebeldes y he pensado
anunciarles, en pregón,
que a perdonar su osadía
y ofensa dispuesto estoy,
si bajan a estos lugares
en señal de sumisión.
¡El castigo será horrible;
lo jura un hombre de honor!
...Y abandonando la Torre
por las playas se perdió...
¡Qué de indígenas cayeron
en el lazo engañador!
Terminada esta justicia
tan horrenda, tan atroz,
propia de un siglo de hierro,
a Canaria se tornó
el bravo Pedro de Vera
de triste recordación!

II

A poco de este suceso
vino la calma a turbar
de la fatídica «Torre
del Conde», en San Sebastián,
otro crimen, perpetrado
por la ruin fatalidad.
Doña Sol, la joven dama,
de belleza singular,
que a su servicio tenía,
la Viuda de Don Hernán,
sin sospecharlo siquiera
supo, inocente, inspirar
una pasión que fué herida
en el pecho de Alsagay.
Herida que nunca pudo
la hermosa cicatrizar
porque algo se lo vedaba
que no descubrió jamás.
También Bruco, enamorado
estaba de la beldad
sin saber que la quería
con vehemencia tenaz,
receloso e impulsivo,
su propio hermano Alsagay.
No se oculta a una doncella
amor que supo inspirar
aunque por tímido o torpe
no se lo exprese el galán,
y Doña Sol, persuadida
del cariño de Alsagay
y también conocedora
del de Bruco, pasional,
se decía en sus calladas
noches de eterno penar:
—¿Como preferir a uno
de los dos? ¡Eso, jamás!
Les conozco y por desdicha
comprendo que si hago tal,
otra vez y por mi culpa
de luto se vestirá
la fatídica y siniestra
Torre de San Sebastián!
Y prudente y cautelosa,
por temor o por bondad,
a ninguno distinguía
para así no despertar,
desamores, odios, celos,
ni en Bruco ni en Alsagay.
¡No imaginaba la joven
que éste su discreto plan
en indiscreto pudiera
tornarse para su mal!
De su trato los extremos
de ternura o frialdad,
en vez de extinguir pasiones
fueron avivando más
la que en Bruco se hizo sorda,
disimulada, tenaz,
y de rencores salvajes
la del celoso Alsagay.
...Y en las sombras la tragedia
surgió terrible, fatal!...
Fué en una noche de invierno
de siniestra obscuridad;
hasta la Torre llegaba
el ronco ruido del mar;
los rayos se sucedían
y era fiero el temporal.
Junto a una almena dos hombres
a solas hablando están,
¿porque hacerlo a aquellas horas
en sitio y en noche tal?...
—Imposible que esto siga;
yo no lo tolero más...
—¿Que intentas? Dímelo pronto.
¿Que pretendes, Alsagay?...
—No disimules y escucha
Bruco, la fatalidad
rompe el lazo de cariño
que nos une, fraternal.
Se que adoras a la bella
Doña Sol!...
—...Dices verdad!
—¿No sabes, desventurado,
que eres mi solo rival?
—Lo se también y no puedo
mi ardiente amor refrenar!...
—¿Y qué hacer, entonces, Bruco?
La idolatro con afán...
—Tenemos armas cristianas
mejores para luchar
que las nuestras. ¿Te decides?
—Nunca contigo; además
eres muy fuerte y si muero
tuya a Doña Sol harás
y si entrambos sucumbimos
en este duelo fatal,
de su belleza y ternuras
feliz otro gozará...
—Tienes razón; deliraba;
también matarme podrás,
...espera, que en algo horrible
pienso ahora...óyelo ya...
No ha de ser tuya ni mía,
ni de otro ha de ser jamás;
echemos los dos a suerte
quien su asesino será,
para después de matarla
tirarnos los dos al mar!...
... .
La misma noche y a poco
de haberse fraguado el plan,
sin ser visto y deslizándose
por la densa obscuridad
de Doña Sol en la alcoba
entraba, loco, Alsagay.
Dormida la halló y al verla
tan hermosa en su soñar,
una caricia en sus labios
dejó tierna, inmaterial.
Al roce del suave beso,
en medroso despertar,
la joven exhaló un grito,
grito que rompió un puñal
mientras lejos, agitado
por el furioso huracán
protestaba de aquel crimen
horrendo, hasta el mismo mar!
...Y al encontrarse con Bruco:
—Ya nunca de otro será
le dijo, porque en su lecho
la acabo de asesinar!...
Ahora nosotros... ¿Vacilas?...
¿Y para que vivir ya?...
—¡Pues vamos, que nos espera
rugiendo la tempestad!!
....
Aun existen en la anchurosa
playa de San Sebastián
de la Gomera, una una torre,
que allí recordando está,
los inauditos desmanes
del de Vera, criminal,
y los amores de Bruco
y de su hermano Alsagay!

DIEGO CROSA.

Intereses de la Gomera

Se ha dicho mil veces que la Gomera es una isla abandonada, una isla preterida, a la que, en suma, no han prestado los gobiernos ninguna atención... Y la imaginación de todos los gomeros en estas baraúndas y alharacas, se ha ido por el "Teide", que es bastante más alto que los "Cerros de Ubeda". Y no; "no es por ahí". Sufrimos grave error al pensar de semejante suerte, y es menester que rectifiquemos esta manera pobre y rudimentaria de ver las cosas, tan peculiar hoy en España.

No busquemos, pues, causas, ni exhumemos culpas, que de sobra conocidas son: "lepra caciquil" que el país padeció, y de la que ojalá—a mano viene decirlo—estemos en la actualidad curados.

Pensemos serenamente; con sencillez; con buena lógica.

Las desatenciones económicas que suelen achacarse a los gobiernos para con la "tierra", son siempre motivadas por falta de personalidad de los habitantes.

Y, en la Gomera, lo que ha faltado siempre es esa personalidad en sus habitantes, porque han sido toda la vida traídos, llevados y luego abandonados, sirviendo únicamente de instrumentos para combinaciones de extraños. Y cuando, por ende, falta tal personalidad en un distrito—llamémosle así—para exponer su situación económica; cuando, por lo mismo, ve fracasados sus proyectos en armonía con la riqueza efectiva o posible de su suelo, lo primero que debe hacer es reflexionar y estudiar la manera de crearse esa capacidad fuerte, consciente, que es menester a los pueblos para conquistar sus puestos con todo el carácter personal que imprimen la perseverancia y la naturalidad: mostrando cuáles son sus aspiraciones; cuáles los fundamentos en que se apoyan.

Es cierto que no están los tiempos así como para "desfacer entuertos"; pero tampoco para hacer de "Sanchos". No se podrá pensar muy en alta voz en ciertas cuestiones; pero

Los gobernantes son, en síntesis, elementos de la sociedad, elevados a las altas magistraturas del Estado para responder cumplidamente, ordenadamente, a las necesidades del país en todos sus aspectos.

Un distrito es una voz autorizada con parlamento o sin él: La voz del distrito se alza fuerte cuando es la expresión de un noble sentimiento de verdad y de justicia.

LA PRENSA dispensa hoy a la Gomera la atención de cederle un puesto en sus columnas, para manifestarse con amplitud. La Gomera agradecerá profunda, sinceramente, este rasgo cariñoso.

Nos hemos de dirigir al Gobierno con razonada demanda, y, el Gobierno—administrador general del Estado—, consciente de su deber, no puede, porque no debe, desoirla.

Ahora, por el contrario, si el camino para llegar a este fin ha de ser el de la adulación, congregaciones, "jarkas" patrióticas, coros adiestrados en el bombo y los platillos, a trueque de "auge" de mando en el pueblo, acariciando el pequeño sueldo, el favor, o las mil promesas de índole particular, mal harán los gobiernos en poner atención; bien, en no tomar en serio lo que, como suele decirse, convierte en "merienda de negros" la hacienda nacional.

"Merienda de negros", eso, precisamente, han sido las obras públicas en la Gomera. Y no; eso tampoco puede, porque no debe, consentirlo un buen Gobierno.

La Gomera debe, pues, realizar una labor de rehabilitación moral. Esa labor que es indispensable a todos los pueblos para crearse una personalidad fuerte, consciente, necesaria, absolutamente indispensable para dirigirse a las altas magistraturas con un estudio de sus necesidades, a las que debe atenderse preferentemente.

Dar a conocer el desarrollo actual de su agricultura e industrias, y el gran desarrollo que alcanzarían sus zonas, vírgenes aún, con la protección del Estado, realizando las obras de la carretera general de la isla y otras obras públicas. Hay que constituir una asamblea para esta reedificación a que estamos obligados, y colocarnos en el medio actual.

Los elementos de prestigio de la Gomera deben llevarla a cabo urgentemente y elaborar un programa posible, bien delimitado, asesorados por técnicos especializados si fuere menester. Y entonces podríamos en Madrid hacernos representar, para defender de cerca los intereses de una isla hasta ahora abandonada de sus habitantes.

Esto es lo que debe hacerse. Esto es lo que hacen hoy, precisamente hoy por las especiales circunstancias de la política imperante, los distritos capacitados, los convencidos de que el "maná es un mito, y que el movimiento, como suele decirse, se demuestra en marcha.

ELISEO JEREZ

5081

Ministerio de Cultura 2010

PRIMER ANIVERSARIO DEL SEÑOR

Don Manuel Jiménez Romero

Falleció el 3 de Mayo de 1925

Su viuda doña Genoveva García sus hijos don Manuel (maquinista del vapor «Bure»), don Francisco (maquinista del vapor «Santa Ursula»), doña Rosario, doña María y doña Josefa, sus nietos, hijos políticos y demás parientes y afectos;

Suplican a sus amistades y demás personas piadosas se sirvan asistir al funeral que, por el eterno descanso de su alma, se celebrará en la iglesia de Nuestra Señora del Pilar de esta ciudad, el día 11 del corriente, a las 9 de la mañana (hora oficial); favor que agradecerán eternamente.

Santa Cruz de Tenerife, 9 de Mayo de 1926.

TERCER ANIVERSARIO DEL SEÑOR

D. Tomás Ruiz Rodríguez

Falleció el 11 de Mayo de 1923

Su viuda doña Juana Baygorry, sus hijos, hijos políticos y demás parientes;

Suplican a sus amistades asistan a la misa que, en sufragio de su alma, se verificará el día 11 del corriente, a las 9 y media de la mañana (hora oficial), en la iglesia de San Francisco; favor que agradecerán profundamente.

Santa Cruz de Tenerife, 9 de Mayo de 1926.

DE SOCIEDAD

Viajeros

Ayer llegaron de Santa Cruz de La Palma, don Dionisio Cabrera, D. Juan Robayna, don Pedro Saavedra, don Ramón Rodríguez, don Jorge Juan, don Angel Planas, don Manuel Soriano, don L. González, don Víctor Castro, don José M. Alvarez, don Pedro Díaz, don Guillermo López, don Ernesto González, don Santiago Olózaga y señora, don Remigio Rodríguez, don Victoriano González, y don Juan Torres.

Ha regresado a Las Palmas, don Domingo F. Cárdenes.

Ha regresado de Madrid el joven don Alfonso Pérez.

—Ha regresado de Las Palmas, en unión de su hija, la señora esposa de don Enrique Carreras y Lugo-Viñas.

—Esta noche regresará a Las Palmas, el joven don Ezequiel Santaella Rodríguez.

Enfermos

Se encuentra enfermo en esta capital, un pequeño hijo de don Luis Padrón Pulido.

Necrología

En Los Llanos ha dejado de existir, el secretario del Juzgado municipal de aquella ciudad, don Rafael Alonso Hernández, que gozaba de gran aprecio en la isla de La Palma.

Enviamos a sus familiares nuestro pésame.

Bodas

En la iglesia de la Concepción se celebró anoche la boda de nuestro amigo don Jaime Palou Pubill, con la bella señorita Digna Cruz Regalado.

Apadrinaron a los contrayentes don Manuel Rojas y doña Carmen Padilla, siendo testigos por parte del novio don Federico Mora y don Segundo Oliva, y por parte de la novia don Ramón Suárez y don Francisco Quesada.

Los nuevos esposos han marchado al norte de la isla, donde pasarán la luna de miel.

Gacetillas

La casa Yeoward Bros telegrafía lo siguiente:

«La situación es tranquila. El vapor «Andorinha» ha entregado a los receptores, procediendo satisfactoriamente.

Anuladas las salidas de los vapores «Ardeola» y «Andorinha».

◆◆

El Consulado Americano en esta capital, ha trasladado sus oficinas a la calle de 25 de Julio número 23, donde también fijará su residencia el cónsul, señor Gibson.

Por real orden ha sido concedida a la Casa de los Obreros de esta capital, una subvención de 1.151 pesetas, para atender al servicio médico-farmacéutico.

◆◆

Programa de las obras que ejecutará la Banda municipal en el día de hoy, en la Plaza de la Constitución, de 9 a 11:

«La Bejarana», Pasoloble; Serrano y Alonso

«La Gitana Cautiva», Canción árabe andaluza; Francés

«La linda tapada», Fantasía; Alonso

«Benamor», Fantasía; Luna

«The Gong», Fox trot oriental; Wangs

«Después de la Victoria», Marcha Militar Española; San Miguel.

◆◆

Debido a la huelga en Inglaterra, ha sido cancelada la salida del vapor inglés «Arcadian», que se esperaba en este puerto el día 24, con 500 turistas.

◆◆

El día 9 de Mayo, a las 10 de la mañana, se recogerá en esta Administración principal de Correos, la correspondencia pública para Dákar, Bathurst, Sierra Leone, Cape Palmas, Tabou, Sassandra, Grand Bassam, Sekondi, Cape Coast, Saltpond, Winneba, Accra, Lome, Lagos, Akassa, Bonny, Pirt Harcourt, Abonema, Degema and Opobo, que llevará el vapor «Bata».

◆◆

Ha sido nombrada maestra sustituta de la Escuela nacional de niñas de las Vegas doña Isabel Medina.

Esta tarde, de 6 a 8, dará la banda de música del Hospicio un concierto en la Rambla XI de Febrero.

◆◆

El Sindicato de Exportadores recibió ayer el siguiente telegrama de Madrid:

«Se ha firmado el tratado con Alemania, como queríamos. Enhorabuena.—Benítez.»

◆◆

PALOMAS finas buchonas, volteadoras y otras marcas, se venden. Razón: calle Serrano, 70.

MOTOCICLETA marca «Wars», dos cilindros, con sidecar, se vende, dando facilidades para el pago. Informarán en esta imprenta.

◆◆

SE ALQUILA la casa calle de la Rosa, número 41. En la misma calle número 37 informarán.

SE ARREGLAN y pintan toda clase de figuras de yeso, cartón piedra, etc. Razón: Calle de Lima

SE VENDEN dos máquinas de escribir y un baño. Razón: calle Igualdad, número 1, duplicado.

ANGELA ZAMORANO.—Confección de sombreros para señoras y niñas, Porlier, número 8.

SOBRES COMERCIALES: Se acaban de recibir en la Librería Atenea, Cruz Verde 24. Desde seis pesetas el millar en adelante.

SEÑORAS: directamente de París se están recibiendo sombreros para señoras y niños, en la calle de Jesús Nazareno, 26, teléfono 143, duplicado.

SE VENDE O ALQUILA una casa en sitio céntrico y acabada de reformar con todas las comodidades necesarias y se alquila otra en Tacoronte.—Darán razón, Salamanca Chica (Finca de Nieto) o San Antonio 31.

LORENZO VILLAVICENCIO, sastre, excortador de la acreditada casa Mata Hermanos, de Madrid, se hace cargo de toda clase de trabajos en esta capital, los miércoles y sábados, en el «Hotel Niza». Para encargos en el mismo hotel. Cuenta siempre con un extenso surtido de géneros de acreditadas casas inglesas. Siempre novedades. No admite géneros.

SE VENDEN varios muebles de comedor. Razón en esta imprenta.

LA LAGUNA.—En la fábrica sucursal de «La Perfección», se necesita una persona para repartidor.—Debe vivir en La Laguna y ser dueño de una mula pequeña o burro. Para más detalles diríjanse a «La Perfección» en Santa Cruz.

AGUAS.—Se venden dos acciones de la Comunidad «Las Tapias», en el Puerto de la Cruz; tres acciones del «Pozo Martínez», en la Orotava, y dos acciones de la sociedad «Hoya del Porvenir», en Santa Ursula. Para informes, calle Canino número 13 (Las Cabezas), Puerto de la Cruz.

Para instalaciones de luz o de motores

AVISEN A LA «A. E. G.» IBERICA DE ELECTRICIDAD
ALFONSO XIII, NUM. 49.

Disponemos de montadores extranjeros especializados en estos trabajos y trabajando bajo la inspección de nuestro Ingeniero-jefe.

Hacemos únicamente instalaciones buenas, con material de primera calidad y con personal que conoce el oficio. Nuestros precios son módicos y nuestros clientes quedarán satisfechos.

Instalaciones empotradas debidamente ejecutadas.
Instalaciones con flexible bien aislado.
Instalaciones con hilo negro vulcanizado, etc.
Vvisos verbales a Alfonso XIII, 49, o por escrito a Apartado 156. Santa Cruz de Tenerife.

"HOLLANDIA"

H. U. M.

La leche más pura, de plena crema y azúcar

La SALUD de sus NIÑOS, VIGOR y ROBUSTEZ

De venta en todos los establecimientos.

Exportadora: ATLANTA, S. A. Rotterdam.—HOLANDA.

JUAN P. ALONSO. Agente

¡Escúchenos!

Si usted se viera en el caso de este hombre que pierde su dinero, indudablemente nos agradecería que se lo advirtiéramos.

Pues bien; este es su caso y debe escucharnos.

Si usted emplea bombas de rendimiento malo, alto costo, difícil manejo y peor conservación, pierde el dinero porque lo gasta inútilmente. En cambio, si adopta una BLOCH obtendrá mayor caudal de agua por un coste insignificante y no gastará en reparaciones, pues esta bomba no sufre averías en su funcionamiento, no gasta apenas fluído, su motor no se calienta, NO NECESITA ENGRASE.

Adopte una BLOCH y recuperará el dinero que usted pierde diariament.

TENERIFE INDUSTRIAL Y AGRICOLA, San Francisco, 10

NONIUS

Aplicaciones generales de la electricidad

Esta casa hace instalaciones de alumbrado eléctrico y fuerza motriz con todas las garantías y ciñéndose a la vigente Legislación Eléctrica.

NONIUS Indica Precisión. Facilidades Garantía.

JUAN V[illegible] la de Pulid[illegible] 9.

SANTA CRUZ DE TENER[illegible]

Puerto de la Cruz

Una fiesta

Reina extraordinaria animación para la anunciada fiesta de la Cruz de la calle de Las Cabezas, que se celebrará hoy en este Puerto, la cual promete verse muy concurrida.

La banda municipal de música amenizará los festejos.

El jueves próximo se celebrará también en esta población la fiesta en honor de la Cruz de la capilla de «Mequines», en el barrio de «San Felipe». Por la noche habrá paseo, música y fuegos artificiales.

Concierto musical

Con motivo de las fiestas de hoy y la del jueves, el concierto semanal que tiene a su cargo nuestra banda municipal, tendrá lugar en la noche del miércoles y como siempre en la plaza de la Constitución.

Vapor «Aguila»

En la semana próxima hará escala en este puerto el vapor inglés «Aguila», cuyo buque conduce en tránsito sesenta y tres turistas.—CORRESPONSAL.

De la Audiencia

Lesiones

El Juzgado de Santa Cruz de la Palma se halla instruyendo sumario por lesiones que sufre el vecino del pago de «Mirca», Pedro Pérez y Pérez, que cayó al barranco del Carmen, en aquel término.

Dos despeñados

El mismo Juzgado practica diligencias sumariales, por muerte del vecino de Breña-baja, Domingo Lorenzo de Paz, cuyo cadáver fué encontrado en el barranco del Socorro.

—Asimismo instruye sumario el Juzgado de San Sebastián de la Gomera, por muerte casual de José Mendoza Clemente, a consecuencia de haberse despeñado.

Amenazas

El Juzgado de Los Llanos ha comenzado a instruir sumario, contra el menor Julián Martín González, por insultos y amenazas al somatenista Valeriano González Lorenzo.

Juicio oral

Para [illegible] las 11 y 12 del actual [illegible] en esta Audiencia la vista de la causa seguida en el Juzgado de La Laguna, contra Servando Fernández y 5 más, por nombramiento ilegal.

Defenderán a los procesados, los letrados señores Díaz Bethencourt y Armas.

Toma de posesión

Ante el Tribunal pleno de esta Audiencia, ha tomado posesión del cargo de vicesecretario de la misma, el letrado don Oscar García y García, nombrado por real orden de primero de Mayo último.

Visita a la prisión

Ayer se verificó la visita semanal a la Prisión provincial de este partido, asistiendo el presidente, señor Bascón; magistrado, señor Fernández Díaz, y vicesecretario, señor García.

AYUNTAMIENTO

Plano

El Inspector municipal de Sanidad devuelve debidamente informado, el plano presentado por don Domingo García Oliva, para construir una casa de planta alta en la calle de Buenavista.

Recursos

Don Gabriel García Flores ha presentado dos instancias al Ayuntamiento, solicitando se dejen sin efecto las resoluciones dictadas por la Alcaldía, ordenándole el desalojo de la casa número 7 de la calle de San Lucas e imponiéndole nueva multa de 75 pesetas, por supuesta desobediencia con motivo de las reformas que viene realizando en dicho inmueble.

Construcción de una casa

Don Juan Ortega Santana solicita la correspondiente licencia de este Ayuntamiento, para llevar a cabo la construcción de una casa-habitación en un solar de su propiedad sito en la calle de San Francisco Javier, número 13.

Sesión de mañana

Entre los asuntos que se tratarán en esta sesión figuran los siguientes:

Petición de licencia del concejal don J. R. Febles.

Instancia del Círculo de Bellas Artes solicitando cesión de un solar en los Cementerios, con destino a sepulcro de «Esmeralda Cervantes».

Expediente promovido por don Francisco Gómez para la construcción de una casa.

Expediente relacionado con determinación de la zona de peligro que se supone en los terrenos donde está instalada la Telegrafía sin hilos.

Expediente sobre adquisición de alquitrán con destino a la calle de 25 de Julio.

DEPORTES

Los partidos de hoy

En el Stadium del Club Deportivo Tenerife contenderán a las 5 y media, los primeros equipos «Tenerife» y «Santa Cruz».

A las tres se celebrará un encuentro entre los infantiles «Tenerife» y «Español».

—En el Parque de la Avenida jugarán los equipos «Iberia» y «Rival», comenzando el «match» a las 5.

—En el campo de deportes de La Laguna contenderán los equipos «Real Hespérides» y «Salamanca».

—A las diez de la mañana (hora oficial), se celebrará en el campo del Club Deportivo un encuentro entre el «C. D. Alfonso XIII» y el tercer «once» del «Tenerife».

Sindicato Agrícola "Unión de Exportadores"

Convocada por el señor presidente de este Sindicato se ha celebrado en el día de hoy una reunión a la que asistieron varios exportadores y la casi totalidad de los agentes embarcadores para cambiar impresiones sobre el conflicto creado por la huelga inglesa, y después de haberse leído los distintos telegramas recibidos por los concurrentes se acordó aconsejar a los exportadores suspendan el empaquetado de frutos hasta tener nuevas noticias que aconsejen embarcar, pues es muy probable que no habrá vapor para Inglaterra hasta fines de la próxima semana, y aun en el supuesto de que la situación mejore y sea posible la descarga en aquellos puertos. Como quiera que el próxi[illegible] plia para tratar el mismo asunto, en ese día podrá, quizás, tomarse otro acuerdo.

El Secretario, **Manuel Díaz Jiménez.**

Buques que se esperan

En la mañana de hoy llegará a este puerto, procedente de Barcelona y escalas, el vapor español, «Reina Victoria Eugenia», que saldrá para Río Janeiro, Montevideo y Buenos Aires, después de efectuar sus operaciones.

El próximo martes, día 11 del actual, hará escala en este puerto, el vapor-correo inglés «Cavror Castle», que seguirá viaje con destino a Londres.

Para mañana tiene anunciada su salida con destino a Marsella, el vapor francés, «Oueme» que trae hueco para frutos.

El día 11 del actual llegará procedente de Hamburgo y escalas, el vapor alemán, «Lili Woermann», que conduce carga general para el comercio de esta plaza.

El citado buque será despachado con destino a los puertos de la costa occidental de Africa.

El próximo día 15 llegará de la Península, el vapor español, de la Compañía Transoceánica de Navegación, «Balmes», que seguirá viaje para Santiago de Cuba, Habana y Nueva Orleans.

En este puerto tomará algunos pasajeros.

CASA.—Se alquila la de la plaza de Santo Domingo número 1 y se vende otra casa en la calle de la Noria.—Para informes, plaza de Santo Domingo número 1.

Eugenil "LUQUE"

FORMULA DEL DOCTOR A. DE LUQUE

TONICO RECONSTITUYENTE GENERAL

SUPERIOR A TODOS LOS PREPARADOS SIMILARES

POR SUS PROPIEDADES TONICAS, ESTIMULANTES Y RECONSTITUYENTE

El EUGENIL «LUQUE» es un compuesto de ácido nucleínico, Metilarseniaco de sosa, Glicerofosfato de sosa y Vino de Samos.

INDICACIONES

Debilidad general, linfatismo, anemia, convalecencia de enfermedades agudas, agotamiento nervioso, etc.

El EUGENIL «LUQUE» activa las funciones estomacales facilitando la absorción y asimilación.

El EUGENIL «LUQUE» es también un excelente tónico aperitivo, que desde las primeras dósis produce un notable aumento del apetito.

El EUGENIL «LUQUE» es el agente medicinal que aporta al organismo los elementos necesarios para regenerar las células alteradas y engendrar las nuevas células que han de sustituir a las destruídas.

El EUGENIL «LUQUE» es agradable y grato al paladar.

FORMULA Y DOSIS

Acido nucleínico, 3,50 grs. Vino de Samos, 800 grs.
Glicerofosfato de sosa al 50 por 100, 10 grs. Vainilla, 0,25 grs.
Metilarseniato de sosa, 1,40 grs. Alcohol de 95.°, 160 grs.

Si no hay indicación especial del médico, dos cucharadas grandes al día (diez minutos antes de las comidas.)—Los niños, cucharadas pequeñas.

MUESTRAS A DISPOSICION DE LOS SEÑORES MEDICOS

LABORATORIO QUIMICO FARMACEUTICO «LUKOL»

DR. MANUEL DE LUQUE.—JEREZ DE LA FRONTERA

Discos para gramófonos

marca «La Voz de su Amo», por los célebres cantantes Fleta, Caruso, Titta Ruffo, Titto Schipa, Galli Cursi, Galvani, y la colección completa de tangos por Spavonta, se acaba de recibir un gran surtido en la Ferretería de ACEVEDO, Imeldo Serís, 86.

"POSTAL EXPRES"

CENTRO GENERAL DE AMPLIACIONES FOTOGRAFICAS AL CONTADO Y A PLAZOS

DE

JOAQUIN GONZALEZ ESPINOSA

DOCTOR ALLART, 18 (antes Sol). :: :: :: SANTA CRUZ CRUZ DE TENERIFE

Esta Casa es la mejor que trabaja en este arte, y lo demuestra la cantidad de ampliaciones que entrega diariamente.

Galería fotográfica donde se hacen trabajos con prontitud y esmero.
Más de 20.000 ampliaciones entregadas.
Garantía absoluta. Se atiende toda reclamación.
Gran surtido en cuadros y molduras de todas clases.

Grandes talleres fotográficos y de encuadernación de cromos y fotografía.--La industria fotográfica más importante de Tenerife.

Ministerio de Cultura 2010

Rasgos históricos

(Continuación de la 1.ª página)

ta torre del «Conde», uno de los monumentos más antiguos de Canarias.

Finalizado en Sevilla hacia 1477 entre la Corona y Diego García de Herrera, esposo de la hasta entonces Señora propietaria de las Canarias, un pacto en virtud del cual su mujer doña Inés de las Casas Peraza renunció al dominio o derecho que tenía a la conquista de las Islas mayores, aquél se dedicó a consolidar su dominio en las Islas menores, siendo entonces cuando acabaría de sujetar completamente a los gomeros, llevando allí algunos vecinos de fuera, que seguramente formarían el primer Cabildo que, ya con carácter permanente, regiría la Isla.

Doña Inés de las Casas obtuvó licencia real para vincular la Gomera como mayorazgo en cabeza de su hijo predilecto, el tristemente célebre Hernán Peraza, que fué uno de los conquistadores de Canarias con un cuerpo de gomeros. Pero éstos, que amaban a su madre, no pudiendo acostumbrase al yugo de la dominación arbitraria de aquel joven, causante además de la muerte de Juan Rejón en las playas de Hermigua, se sublevaron en 1488 y le mataron, al salir de una cueva hacia donde le habían llevado sus devaneos amorosos. Su viuda, la no menos terrible doña Beatriz de Bobadilla, tuvo que encerrarse en la torre con sus hijos y algunos pocos leales, siendo allí asediados por los sublevados hasta que la muerte de Hautapuperche, primero, y la llegada del conquistador de Gran Canaria, Pedro de Vera, después, obligó a los sublevados a retirarse a la altura de Garajonay, de donde los sacó la astucia innoble de Vera, que marchitó los laureles ganados en Canaria con crueldades inauditas, que hizo sufrir a los capitulados, por cierto todos ellos indígenas, lo que le valió acres censuras del Obispo don Juan de Frías, justamente indignado y horrorizado ante aquellos degüellos en masa, deportaciones de mujeres con sus hijos y ventas de criaturas como esclavos.

Los descendientes de Hernán Peraza, tales como su hijo don Guillén Peraza de Ayala, primer conde de la Gomera hacia 1516, y los sucesores legítimos de éste en el Condado, continuaron en su uso y disfrute, con todas las atribuciones del último período de nuestro feudalismo, paulatinamente mermadas por el creciente absolutismo de los Monarcas, hasta que las Cortes de Cádiz, momentáneamente, y las leyes desvinculadores de 1836 abolieron en definitiva los señoríos territoriales.

Durante el período de mando de la alcurniada Casa de Herrera, sin género ninguno de duda la más ilustre de las familias que en Canarias se establecieron en todos los tiempos, la historia de aquella isla acusa principalmente dos características; una, la repugnancia que sentía la aristocracia gomera en su mayoría, (no podemos referirnos al pueblo entonces sumido en la ignorancia), de someterse a los impuestos dominicales o señoriales, anhelando pasar a depender directamente de la Corona, como las Islas mayores, que es sabido eran realengas, y otra, la intrepidez con que las Milicias de la Isla rechazaron muchas de las invasiones que atacaron a la Villa de San Sebastián de la Gomera.

Ejemplo de lo primero lo tenemos en el motín de 1762, que pudo tener graves consecuencias, si la magnanimidad del último conde por varonía de don Domingo de Herrera, no se hubiera allanado a perdonar a los sublevados. Gallarda muestra de lo segundo lo tenemos en los ataques de Pedro Vander-Doer, en 1599, y de Windon, en 1743, página ésta última en la cual un herreño valeroso, Diego Bueno de Acosta, brillantemente secundado por la bizarra oficialidad gomera, supo estar a la altura que demandaba aquel peligro en defensa de la Patria y del hogar. (1).

Por último, podemos decir que la Gomera tuvo una remota influencia en los destinos del Nuevo Mundo y de su intrépido descubridor, que albergó en su suelo antes de que convirtiera en realidad sus geniales proyectos. En todos los viajes que realizó Colón a la joven América, tocó en el puerto de San Sebastián. Desde allí, en memorable día del mes de Septiembre de 1492, dirigió hacia Occidente el rumbo de sus carabelas por el mar entonces inexplorado. Otro almirante de nombradía dejó las huellas de sus plantas vencedoras en el suelo de la antigua Villa, que le tuvo por huésped, el gran Alvaro de Bazán. Ambos hechos, los reputa con razón Viera y Clavijo, de gloria para la Gomera. Ultimamente, en Abril de 1906, S. M. el Rey don Alfonso XIII visitó también aquella Isla, teniendo que desembarcar a hombros como lo hicieron antaño aquellos personajes, que tan brillantemente sirvieron a sus augustos antepasados.

Tales son, a grandes rasgos, los hechos históricos realizados en la Gomera, que ha producido hijos muy notables, como los Ruiz de Padrón, los Torres Padilla y los Fernández Cubas, entre otros. Las armas de la Isla, de gules, dos calderas de oro y orla de doce calderas de igual metal, con timbre condal, nos recuerdan que su noble y leal Villa fué cabeza y sede principal de la nobiliaria casa de Herrera, cuyo último legítimo vástago varón falleció en 1766 en su casa de campo del «Durazno», del valle de la Orotava, despreciando las grandezas humanas, recogidas luego por unos sobrinos peninsulares que, dejándolo todo en manos mercenarias, bien pronto olvidaron el gran papel histórico que sus antepasados representaron en estas Islas, donde tuvieron «derecho a la propiedad, señorío, posesión y mero y mixto imperio» de cuatro de ellas. «¡Sic transit gloria mundi!»

D. V. Darias y Padrón.

(1) De estos episodios nos hemos ocupado con extensión en otro lugar, gracias a la amabilidad del señor Fernández Pérez, ilustrado y entusiasta gomero, que nos facilitó algunas fuentes de información que tiene en su poder.

La comisión de la Gomera que va a Madrid

Hemos visitado a los señores que forman la comisión enviada por el Cabildo de aquella isla para ir a Madrid a gestionar cerca del Gobierno la pronta realización de las obras públicas que quedaron interrumpidas desde hace tiempo y que hoy se hallan en el más completo abandono.

Es, pues, menester acudir a tiempo, no tan sólo para remediar la situación de aquella isla, llevando a feliz término sus proyectos de obras—la carretera general de la isla y el puerto de San Sebastián—sino también salvar de la total ruina las que, comenzadas, se han suspendido con grave daño del Tesoro nacional, que habrá hecho un desembolso inútil y de resultados completamente estériles.

No es, pues, cuestión de empezar unas obras, sino de continuar las ya empezadas.

Tal es lo que se propone gestionar la comisión, y esto es lo único que puede hacer, eficazmente, por ahora.

Además, lleva el propósito de gestionar otros asuntos que pudiéramos llamar de menor cuantía, sin que dejen por ello de tener grande importancia.

La comisión hállase animada del más sincero entusiasmo, del más grande optimismo, mereciendo que se la apoye por todos decididamente, porque, al fin, en una isla donde nada se ha hecho nunca en bien de sus intereses, mucho significa este paso en pro de su futuro adelanto.

Unicamente pudimos observar que los datos y documentación que llevan los comisionados para proponer al Gobierno los medios de atender a las necesidades de la Gomera, son incompletos, careciendo incluso de estadísticas en que apoyar las pretensiones que llevan a Madrid.

Sin embargo, la solvencia moral de los que constituyen esta comisión, nos hace pensar en una labor eficaz, aunque el fruto que recoja se reuzca a muchas promesas, como en otras ocasiones ha sucedido.

Se hace necesaria una representación en Madrid, que continúe las gestiones que ahora se van a realizar, porque sería lástima ver malograda una obra de la cual esta comisión es unicamente el prólogo.

Los señores don Sebastián Ascanio, don Antonio E. Padilla y don Nicolás Mendoza, mis amigos, a quienes deseo un éxito completo para bien de nuestra isla, falta de la protección de los nuestros, de nosotros mismos, que hemos sido los únicos responsables, pondrán en su misión, sin desfallecer un instante, el gran entusiasmo que pudimos observar cuando les hemos visitado.

Hemos salido, pues, muy complacidos, porque no puede llegarse al fin de una obra sin comenzarla, y esta comisión, que el Cabildo de la Gomera envía a Madrid, es el comienzo de la labor que es menester continuar.

E. J

Los Previsores del Porvenir

Capital: 116 millones

En la representación local, Serrano, 58 queda abierto el pago de las pensiones del primer trimestre del corriente año, los días 11, 13, 15, 17, 19 y 21, de 3 a 5 de la tarde.

Para el Banco Popular, continúa abierta la suscripción de acciones de 25 y 50 pesetas entre los asociados. Hasta hoy alcanza la suscripción a tres millones, figurando S. M. el Rey, asociado númeri 109.501, con quinientas acciones.

FARMACIA

de la DOCTORA MATILDE G. GUANCHE

— Viera y Clavijo núm. 9 —

Medicamentos quimicamente puros, especialidades nacionales y etranjeras, opoterapias, sueros y vacunas, aguas minerales y medicinales.

Viera y Clavijo, 9.

Buena ocasión para comprar muebles

Se venden, a precios verdaderamente reducidos, los siguientes: 1 armario de caoba para libros, 2 aparadores de caoba, 1 mesa comedor de caoba, 1 juego de sala de caoba (sofá, dos sillones y 8 sillas), 1 máquina de coser de mano, 2 vestidores de roble, 2 lavabos de roble, tapa mármol, 1 cómoda de roble, 2 roperos de roble, 1 alfombra de sala, 1 reloj de pared, 1 jardinera con espejo. Además varios cuadros pintados al óleo, mesas de sala, aparatos eléctricos, sillas y algunos otros objetos de casa. Para demás informes, ferretería Doctor Allart, número 39. De 10 a 12 de la mañana, y de 3 a 6 de la tarde.

NOTAS DE ARTE

El notable pintor José Aguiar

AUTORRETRATO.—Uno de los primeros cuadros de José Aguiar

Tenemos ya en el pináculo de la consagración y de la fama, a Néstor de la Torre, el dibujante y aguafuertista prodigioso, el voluptuoso del color, de quien Ricardo Baeza hizo en "La Esfera", si la memoria no nos defrauda, una exultante y magnífica apología; tenemos, ya también en camino de aquel pináculo, seguramente, si nuestro instinto artístico no nos engaña, otro nuevo pintor, que será gloria del archipiélago por su origen y del Arte español contemporáneo por su significación y valía dentro del mismo.

Se trata de José Aguiar, pintor silencioso, de honda concepción, oriundo de la Gomera, que allá, en las escabrosas soledades de la isla de los innumerables barrancos, ha hecho de los pinceles y de la paleta un sacerdocio lleno de fervoroso recogimiento artístico y de una labor pictórica que encanta y sorprende a los pocos que hasta ahora hemos tenido el deleite de contemplar las reproducciones de algunos de sus cuadros y retratos.

Nos parece que, hace bastante tiempo, vimos algo de Aguiar—primicias que no eran más que tanteos del que empieza—en una modesta exposición de arte pictórico insular, cuyas obras fueron instaladas en el local del extinto Ateneo. De entonces a esta fecha, el progreso ha sido considerable, extraordinariamente lisonjero. El pintor revela ahora el dominio y la conciencia de su arte. El sentido de la expresón, el concepto de la armonía y la perspicacia para sorprender, no el gesto o vida exterior de las personas y las cosas, sino su alma típica interna, son en él otros tantos valores que comprueban la cristalización o consolidación, mejor dicho, de una personalidad que va firme y segura al triunfo definitivo y resonante.

Lejos de nuestro ánimo todo intento de un detallado estudio relativo a esa personalidad, nos queremos limitar, por ahora, a señalar tan sólo a la atención del público que se interesa por el desenvolvimiento cultural y artístico del país, la perspectiva de una futura gloria en camino, incubada y hecha luz y belleza en la matriz de la tierra nativa, también en camino de sentir el orgullo de los alumbramientos que la engrandecen e incorporan a la maternidad del renombre. Así lo presentimos o nos lo hace presentir Aguiar con su "Autorretrato" en el que la cabeza del pintor, su faz y su mirada, resultan con una profunda expresión de inteligencia y de melancolía meditativa; su "Retrato", donde la dama que aparece en el lienzo, de una naturalidad y ejecución que sugestionan, deja en nuestro espíritu el influjo de una sonrisa que parece una luz de alegría sobre todo el semblante; y su "Fiesta de los ramos", lo más culminante de lo que conocemos, donde todo, detalles y conjunto patentizan una gran maestría, una gran observación y un aliento de artista que nos hacen enmudecer de íntimo y solemne entusiasmo.

A nuestro querido amigo Francisco Bonnín—el maestro insuperable de la acuarela—, tan perseverante como desinteresado en la labor que se ha impuesto—y no nos cansaremos de aplaudir—como presidente del "Círculo de Bellas Artes" de esta capital, trasladamos la idea de invitar a José Aguiar para que celebre una exposición de sus obras en aquel centro. Se lo agradeceríamos profundamente, porque renovaríamos una vez más y en mayor escala nuestra emotividad, y el público también, por idéntica razón, y por que es obligado que sea en el seno de la familia isleña donde el artista reciba el abrazo fraternal de despedida antes de alejarse de nosotros para ir a desposarse con la celebridad.

Guillón Barrús

Mayo, 7 de 1926.

RETRATO.—Ouadro de José Aguiar

Postales de la Gomera

SAN SEBASTIAN

Acaso lo más saliente de San Sebastián sea una playa luminosa. San Sebastián ha sufrido una variación en sentido favorable de diez años a esta fecha. Los principales centros oficiales en él radican y esto le proporciona medios de vida de que antes carecía. Lástima que su puerto se encuentre todavía sumergido en el mar sin que una mano piadosa e influyente le ponga a flote.

Quien guste de las agitaciones y turbulencias características de las grandes ciudades, que no vaya a San Sebastián. Quien goce con la tranquilidad de las poblaciones modestas, puede instalarse cómodamente en la capital de la Gomera, seguro de haber hallado lugar de reposo.

AGULO

Pequeñito, a poca distancia del mar, cual un muchacho juguetón que se acercase con miedo a los peligros del Atlántico, mientras los demás pueblos de la isla, sus hermanos, le advierten con recelo: "¡Eh, cuidado, que te vas al agua!"

No hace falta el molesto repaso del padrón para hacer cálculos sobre el número de sus habitantes. De un solo golpe de vista puede apreciarse la magnitud de la población.

Desde el barco parece que Agulo está materialmente colgado de aquel brazo de agua que se ve salir casi de lo más alto de la montaña que lo abriga.

Para el viajero ofrece Agulo cierta particularidad que no encuentra en otros sitios. Un viajero llega a Madrid, a París, a Granada, a Londres, a Barcelona. O la policía le interroga sobre sus documentos de identidad, o los intérpretes le ofrecen hoteles económicos "todo comprendido", o los mozos de estación acuden solícitos para transportar baúles y maletas, o cualquier desconocido quiere acompañarle para servir de guía por el laberinto artístico de la población.

En Agulo no sucede eso. La primera pregunta que le hacen al viajero es esta: ¿Conoce usted a don Leoncio? Nadie concibe que una persona sienta el capricho de pasear por Agulo sin que préviamente tenga noticias de don Leoncio Bento.

HERMIGUA

Valle de Arriba, Valle de Abajo, fiesta del Rosario, Octubre, al terminar la uva y el "guarapo".

Los campesinos bajan la montaña para llegar al fondo del valle y dirigirse hacia la playa, donde la fiesta alcanza su apogeo. La bajada es penosa y lenta; pero únicamente el observador sufre la pena y la lentitud. Los que figuran en la ruidosa comitiva no saben de malos caminos ni de prisas agobiantes. Siguen alegremente a los tamborileros, satisfechos e incansables, cantando un romance en el que toda la música se reduce a las notas que sujetan los dos primeros versos.

"Si se acordará Rosaura
del guante que lleva el agua."

Desde los Roques, en el valle de Arriba, se aprecia en toda su plenitud la exuberante vegetación de Hermigua. Un silbido detiene un momento la conversación de nuestro acompañante. ¿Pasa algo? No pasa nada, es que le preguntan, desde muy lejos, quién es el señor que está con él. Le contesta. Los silbidos se cruzan en el aire y la sorpresa nos invade al observar que nuestras interrogaciones, comunicadas por el compañero silbador, tienen la respuesta pronta y acertada.

Trazando una línea horizontal, casi cortando la montaña fronteriza por el centro, nos asombra un caballo a toda carrera. El jinete se sostiene con admirable precisión. No se aprecia señal alguna de camino por aquel sitio. ¡Se mata ese hombre!, gritamos. No lo crea usted, asegura una voz junto a nosotros. Es el médico. A cualquier hora del día o de la noche, si alguien le llama para que remedie un dolor, pone su confianza en el caballo, que es gran conocedor de los malos pasos.

VALLEHERMOSO

El camino desde el desembarcadero hasta el pueblo es verdaderamente desolador. Para ir en buena compañía, menos mal; hay soledad bastante para que dos personas no sientan temores por indiscreciones ajenas; para ir solo no se recomienda. Se halla uno poseído de la mayor tristeza y como en algo hay que pen-

dona el recuerdo de la Cueva de las Palomas, la Playa de la Sepultura.

Pero ya estamos en Vallehermoso, gracias a esta jaquita saltarina y corredora, dócil cuando le da la gana e inquieta cuando no nos conviene

El Café, el Casino, los relatos de don Manuel Fernández, que conserva en la memoria cuanto se extravió en los archivos de la Gomera, la amabilidad de sus habitantes nos obliga a detener nuestros pasos. Después nos dejan en libertad. Sin saber cómo nos encontramos en un sitio que le llaman "Barranco del Ingenio". Los ojos se recrean en la contemplación de aquel minúsculo trozo del mundo. Se olvida uno de estar solo. Sabe que nadie le acompaña, y sin embargo, se sienten deseos de hablar, de cantar, de saltar. Hablamos, cantamos y saltamos. Pero la soledad está bien para diez minutos; en cuanto pasa de ese tiempo, la soledad es misantropía o algo peor.

Regresamos al pueblo. Las muchachas van a misa. Los hombres también, en pos de ellas. Nosotros penetramos en la iglesia. La Cueva de las Palomas, tan sencillamente poética, el Barranco del Ingenio, tan magestuoso, las muchachas, sobre todo una muchacha... Esta es una postal recortada. Necesidades del ajuste y del pensamiento obligan a ello.

JACINTO TERRY

Sindicato Agrícola "Unión de Exportadores"

En vista de la crisis que ha planteado la huelga inglesa en el negocio de exportación, y sin poder esperar por la urgencia del caso al plazo reglamentario para convocar la junta general de este Sindicato me permito rogar a todos los asociados y asimismo a todos los exportadores y agricultores, aunque no lo sean, se sirvan concurrir a una reunión que tendrá lugar el lunes próximo, diez del corriente, a las once de su mañana (hora oficial) en los salones del Círculo Mercantil, de esta capital, con objeto de cambiar impresiones sobre la situación y tomar las medidas convenientes para la defensa de nuestros intereses. El presidente, **Manuel Cruz Delgado.**

Colegio de Ntra. Sra. del Pilar

DIRIGIDO POR LA PROFESORA

DOÑA CATALINA HERNANDEZ RAMOS

Clases de primera enseñanza; preparación para ingreso en el Magisterio o Bachillerato; clases de labores (bordado en blanco, al matiz, tapicería, rococó, inglés, etc., encajes de bolillo, inglés, frivolité bruxele, etc.) preparación de labores del primero, segundo y tercer año del Magisterio.

Calle Alfonso XIII, número 66.—Santa Cruz de Tenerife

Ministerio de Cultura 2010

5081

Ruiz de Padrón

Cuanto pudiéramos escribir en elogio de Ruiz de Padrón, dicho está por Villalba Hervás en su obra «Ruiz de Padrón y su tiempo».

En ella estudia el eminente historiador y crítico, las cruentas luchas que nuestros abuelos sostuvieron por arrancar a las garras del «absolutismo», y de la intolerancia religiosa, el más preciado de los tesoros: La Libertad.

Y por que fué Ruiz de Padrón—ferviente paladín de este noble principicio, cumple hoy a nuestro deber traer como recuerdo, algunos fragmentos escogidos de la obra citada de Villalba Hervás.

«A los que no estén al tanto de estos asuntos—dice—más entregados a general olvido de lo que a la cultura de nuestra patria conviene, he de decirles, que Ruiz de Padrón fué un sabio sacerdote; un celoso apóstol del cristianismo en la república de los Estados Unidos de América; un escritor y un orador de lógica y elocuencia tales, que al leerle nos parece que recorremos páginas de Tertuliano en los primeros siglos del cristianismo, de San Bernardo en la Edad Media, o de Bossuet, en la Edad Moderna. No hay sombra de exageración en estas palabras—añade. Invocando la justicia, la tolerancia religiosa, la filosofía, y, sobre todo, la disciplina y dogmas de la Iglesia, tronó desde la tribuna parlamentaria contra aquel inconcebible crímen que se llamó Inquisición, con acentos que no habría desdeñado Demóstenes ni Mirabeau.

Combatió en Cuba la esclavitud, que para verguenza nuestra tuvo poderosos valedores en España, aun después de la gloriosa revolución de 1868, pero no rasgó como otros sus vestiduras sacerdotales en la acerba lucha contra la ignorancia, la ambición y la hipocresía.»

«Salvando siempre la integridad del dogma, hizo vibrar los rayos de su palabra tanto más poderosa, cuanto que descendía del santuario frente a toda persecución en nombre de Dios, a toda tiranía en nombre del Rey y a toda usurpación en nombre del Papa.»

◆◆

Nació Ruiz de Padrón en la Villa de San Sebastián de la Gomera el 9 de Noviembre de 1757. Siguió sus estudios eclesiásticos en La Laguna e ingresó en la orden de San Francisco de Asís.

Reclamado desde la Habana por un tío suyo perteneciente a dicha orden en aquella ciudad, marchó a su lado, pero una tormenta durante el viaje a la isla de Cuba les hizo arribar a los Estados Unidos. Su estancia en este país diole oportunidad de relacionarse con Washington y Franklin.

Más tarde, y ya conocido en la floreciente república por su espíritu liberal, regresó a la Habana, desde donde vino a Madrid.

Viajó por Italia y Francia, a pesar de haberle sido denegado un permiso que para tal objeto solicitó. Y, a su regreso de este viaje de estudios, ardía España en luchas fratricidas en las que el brazo terrible de la Inquisición asestaba en nombre de Dios los más terribles golpes.

Fué elegido diputado por Canarias en las memorables Cortes de Cádiz y fué entonces cuando este hombre extraordinario,—extraordinario por sus talentos, pero más aún por su condición de ministro católico, presentó a la asamblea, su famoso informe abominando de la Inquisición.

Sirva de muestra la siguiente semblanza que de un inquisidor hace Ruiz de Padrón.

«Ahora si los apasionados de la Inquisición quieren un régulo eclesiástico, clavado en medio de la Nación, que escudado con sus bulas y amparado del poder arbitrario, tenga un Consejo Supremo, sus tribunales subalternos, sus cárceles, sus ministros, su real Hacienda; que capitule con nuestros reyes como de igual a igual; en una palabra un pequeño monarca que con el sublime carácter de legislador, sentado pomposamente sobe un trono, reuniendo en si las augustas prerrogativas del sacerdocio y del Imperio, dicte leyes a los pueblos, siga usurpando los derechos episcopales, al punto que para leer aunque sea la Sagrada Escritura, hemos de obtener antes su permiso, con otras atribuciones de soberanía absoluta independiente, inviolable, invulnerable; que sea dueño de nuestras vidas y haciendas, so pretexto de religión y de conservar la fé, díganlo claro no se anden con rodeos misteriosos. Y entonces V. M. sabrá las medidas que ha de tomar, para estorbar que haya más de un rey en la monarquía española.

Tras la semblanza del régulo, el cuadro del Tribunal visto por dentro. El orador puso fin a su grandilocuente peroración en la siguiente manera:

«Defiéndanlo como quieran sus patronos y protectores; mas insultan descaradamente a la humanidad cuando nos lo pintan dulce, suave, compasivo, caritativo, ilustrado, justo, piadoso... ¿Qué lenguaje es este señor? Yo entro en los magníficos palacios de la inquisición, me acerco a las puertas de bronce de sus horribles y Lediondos calabozos, tiro de los pesados y ásperos cerrojos, desciendo y me paro a media escalera. Un aire fétido y corrompido entorpece mis sentidos; pensamientos lugubres afligen mi espíritu; tristes y lamentables gritos despedazan mi corazón... Allí veo un sacerdote del señor padeciendo por una atroz calumnia en la mansión del crimen; aquí a un padre anciano, ciudadano honrado y virtuoso, por una infame delación; acolá a una infeliz joven que acaso no tendría más delito que su hermosura y su pudor... Enmudezco, porque un nudo en la garganta no me permite articular, porque la debilidad de mi pecho no me deja proseguir. Las generaciones futuras se llenarán de espanto y admiración. La historia confirmará algún día lo que he dicho, descubrirá lo que oculto, publicará lo que callo; que tarda, pues V. M. en libertad a la nación de un establecimiento tan monstruoso.»

Un monumento en la roca

El famoso "Roque de los Organos"

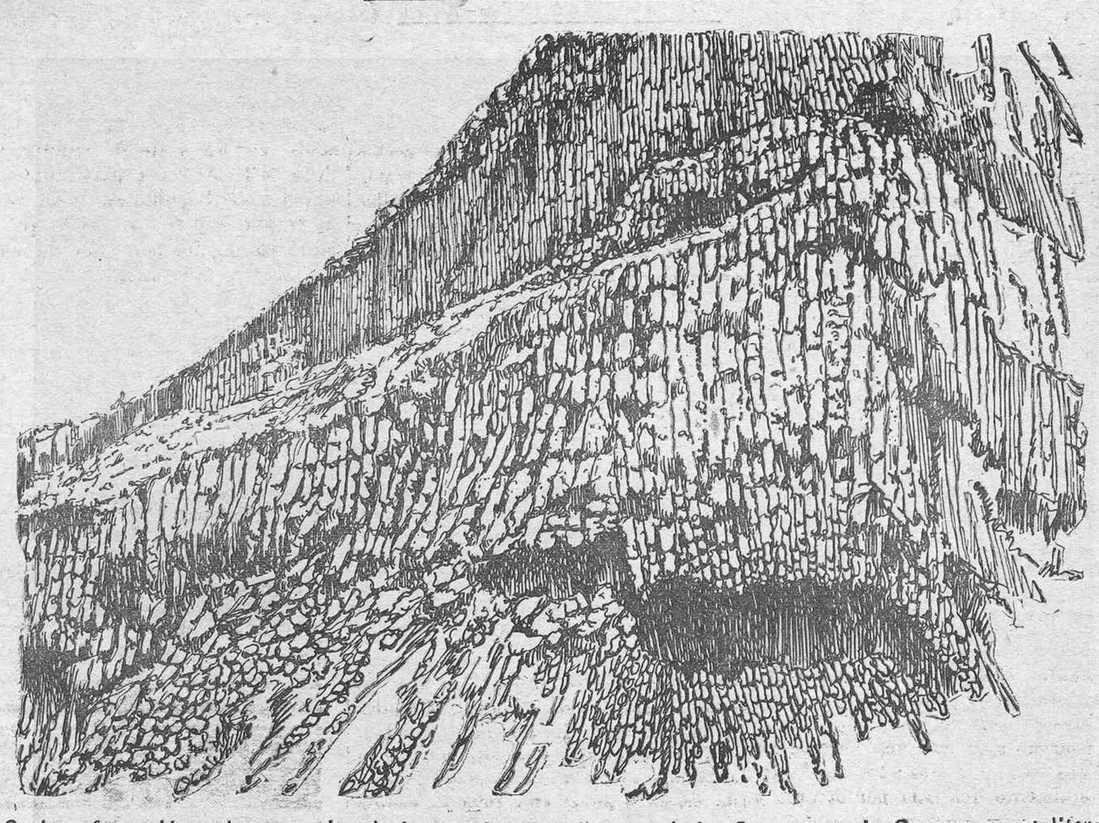

Curiosa formación columnar, situada junto a la punta llamada de los Organos en la Gomera, en el litoral Norte de la isla. Es un admirable conjunto de arquitectura natural, formado por largas columnas de fonolita, casi todas cilíndricas, que se juntan en haces colosales o se doblan constituyendo grutas fantásticas, en el acantilado de la montaña.—(Dibujo de Torres Romero)

Curiosidades prehistóricas

La montaña sagrada

El Pireo de los primitivos gomeros

Así llamó el eminente historiógrafo isleño, don Juan Bethencourt Alfonso, a una alta meseta situada al suroeste de la Gomera.

En una de sus visitas a aquella isla, donde el señor Bethencourt realizó interesantes investigaciones sobre la etnografía, ritos y costumbres de los antiguos pobladores gomeros, descubrió huellas evidentes de que había entre ellos una religión, cuyo "templo" era una montaña de las más inaccesibles de la isla.

La creencia sustentada de que un relajamiento en la vida del pueblo gomero, motivado por sus constantes guerras civiles, le hizo olvidar sus prácticas religiosas, llevándolo al más completo excepticismo, sugirió al señor Bethencourt el deseo de investigar estos extremos. Y, en efecto, de sus estudios resultó comprobado lo erróneo de aquella creencia, encontrando vestigios que demuestran hasta la saciedad que el antiguo pueblo gomero tuvo su religión, y descubriendo indicios más que suficientes para venir en conocimento de cuáles fueron sus manifestaciones externas.

Próximo al caserío de Chipude—escribe el señor Bethencourt—se encuentra una región relativamente llana si se la compara con el resto de la isla, donde se levanta aislada y solitaria una meseta de basalto, de superficie elíptica y de flancos cortados perpendicularmente, que mirada a distancia ofrece el aspecto de una fortaleza, nombre con que se le conoce en el país. Como de un kilómetro de Norte a Sur y medio de Este a Oeste, se eleva a unos cuarenta metros próximamente del nivel del suelo, presentando en los extremos de su eje mayor, como dos apéndices u orejuelas, a las que se puede llegar desde la meseta por estrechas gargantas, donde existen restos de enormes majanos que fueron colocados sobre unos picachos agudos de difícil y peligroso acceso.

En la superficie de esta meseta, que se encuentra cubierta de jarales y tabaibillas, y a la que un buen trepador de risco puede aventurarse a subir por tres puntos distintos, se advierte un gran número como de pequeños corrales hechos de piedra seca, o sin argamasa, algunos de cantos rodados transportados de los barrancos; ya de figura circular elíptica, que, desde luego, revelan su antigüedad de centenares de años y una arquitectura extraña al pueblo actual. Cuando se estudian con atención estos monumentos se acaba por agruparlos en cuatro secciones distintas, atendiendo al uso probable a que fueron destinados:

Primero: edificios que parecen haber servido de vivienda al hombre.

Segundo: "corrales", que hacen presumir fueron destinados a encerrar de una a media docena de reses menores.

Tercero: numerosos y pequeños círculos de piedras, bastante bien acabados, de cuatro, seis o más decímetros de luz, que sospechamos—dice—sirvieron para recoger líquidos, como agua, leche o sangre de algún animal.

Esta sospecha—añade—la fundamos en que todos se encuentran en aquellos sitios en que el terreno firme ofrece como una excavación natural que en algunos de ellos parece haber sido aumentada por la mano del hombre. Muchos de estos círculos estaban tapados como por una pequeña pirámide de piedras; y

Cuartos: monumentos que fueron verdaderos pircos.

Si bien se encuentran las ruinas de algunos de estos—explica el señor Bethencourt—, que existieron por el poniente, norte y mediodía de la meseta, el que mejor se conserva se halla hacia la parte oriental, muy próximo a la orilla de un risco que da a un abismo espantoso.

Este pireo es de forma elíptica, de metro y medio de largo por noventa y cinco centímetros de ancho, orientado su eje mayor de Norte a Sur y de paredes de un metro de alto, formadas con piedras largas, muy bien dispuestas y quemadas por el fuego; la cabidad del pireo disminuye de diámetro a medida que se aproxima al fondo, donde termina en una especie de pilita, y por el poniente está ceñido por una pared, en parte derruída y de forma semicircular, cuyos extremos mueren en el mismo borde del risco.

Cuando concluímos de recorrer la meseta, que bautizaríamos con el nombre de "Montaña Sagrada", si tuviéramos autoridad para ello, a duras penas podíamos contener nuestra emoción al contemplar desde aquellas alturas el singular paisaje que por todas partes se descubre, y al trasladarnos con la imaginación a aquellos tiempos remotos en que los antiguos gomeros, a semejanza de los primitivos persas, tenían por Dios a las sorprendentes y poderosas manifestaciones de vitalidad de la Naturaleza, por templo una montaña, por altar un tosco pireo, y por ofrendas cabritos y libaciones de leche.

Es probable—termina diciendo el señor Bethencourt—que contaran al menos con algunos guardianes que cuidaran de la "Montaña Sagrada", que si no ejercían gran influencia en los destinos de su pueblo, tendrían sin embargo, la bastante para exigir a aquellas sencillas gentes la leche más sabrosa, los mejores cebados corderos y "los machos cabríos sin mancha en olor suavísimo del Padre Eterno".

¿Se conservan todavía los curiosos vestigios de que nos habla el señor Bethencourt?

Sería interesante averiguarlo, aunque mucho nos tememos que hayan desaparecido como otras muchas huellas del pueblo indígena, que por incuria de unos e incultura de otros, se han ido borrando totalmente.

De todos modos al descubrimiento del señor Bethencourt Alfonso, se debe el poder conocerse con exactitud dónde practicaban sus prácticas litúrgicas los primitivos habitantes gomeros, que tenían por templo la alta meseta de una montaña, que bien merece el título de Sagrada.

La casa de Colón en la Gomera

La casa que habitó Cristóbal Colón durante su estancia en San Sebastián de la Gomera

Según refiere la historia, el 4 de Septiembre de 1492 entró Cristóbal Colón en la había de San Sebastián de la Gomera, donde refrescó su aguada, reemplazó los víveres, entró leña, y reforzó su equipaje con algunas gentes del país, siguiendo su navegación el día 7.

En su segunda expedición que realizó con diecisiete embarcaciones, en 1493, avistó el 2 de Octubre la isla de Canaria y el 5 entró en la Gomera, donde no solo tomó gente, aguada y las provisiones de boca necesarias para continuar su destino, sino también simientes, plantas, vacas, cabras, ovejas, puercos y gallinas.

De forma que, como anotó Antonio de Herrera, de las Canarias salió la primera raza de que está poblada América.

MUSA COMICA

ATUN GOMERO

Allá en Junonia Mayor
(la Gomera, hablando en plata)
se pesca, se descuartiza
se guisa, adoba y enlata

un pez bien entrado en carnes
de pescado, que—según
las personas ilustradas—
recibe el nombre de atún.

Pez de enormes dimensiones
—a juzgar por los vestigios—
de familia de escombéridos
y orden de acantoplerigios...

A pesar de esos dos nombres
que parecen un camelo,
los pescados de tal clase
se pescan con un anzuelo.

La lata de atún gomero
se encuentra en cualquier lugar
¡¡pero no nos dan la lata!!
la tenemos que comprar...

A la Gomera alabemos
por activa y pintoresca,
y por ser la única isla
que [illegible] que se pesca.

Es admirable el ingenio
conque ha hecho aquella gente
de la pesca del atún
una industria floreciente.

¡En cambio en las demás islas,
donde del ocio se abusa,
sólo intentamos con éxito
la pesca de la "merluza"!...

NIJOTA

La geología de la isla

La Gomera se levanta sobre el mar bruscamente, sin escalonamiento alguno, y a partir de su cumbre está hendida radialmente por numerosos y profundos barrancos, entre los que son más notables los de la Villa de Hermigua, Vallehermoso, Valle Gran Rey, Herque, Santiago, etc. El paso de unos a otros suele hacerse por estrechas hendiduras de la cumbre a que llaman «degollada». Bruscamente se alzan acá y allá grandes picos aislados, inaccesibles, que son los «roques», otro de los rasgos típicos de la topología de la Gomera; los más nombrados son los de Agando, Zarcita y Ojila, en el centro de la isla; el Cano, en Vallehermoso, etc.

A pesar de su accidentación, la Gomera es una isla relativamente rica. Debe sin duda su prosperidad a que, habiendo conservado los montes mejor que ninguna otra del archipiélago, posee aguas abundantes que la permiten los cultivos remuneradores. Abundan magníficos pinos, hayas, brezos y laureles, y el bosque del Cedro, en el centro de la isla, es acaso la más bella masa de vegetación de todas las Canarias.

Las rocas más antiguas que forman el núcleo de la Gomera, son una serie traquifonolítica muy alcalina que se alza en masas irregulares y agudos roques por el centro de la isla y cabeceras de los barrancos. Los términos de la serie se van haciendo menos ricos en sílice cuanto más modernos (traquitas, traquifonolitas, fonolitas de egirina). En su base están atravesados estos materiales por diques de andesita augítica (barranco de Piedra Gorda, en Agulo) y de traquiandesita alterada (ladera derecha del barranco de Hermigua).

Sobre esta serie viene otra más moderna y menos importante de lavas sólo básicas (labradoritas, basaltos), cuya emisión ha debido ir acompañada de escasos fenómenos explosivos. Entre ambas emisiones ha debido transcurrir un largo período de tranquilidad, porque los materiales de la primera están fuertemente erosionados.—L. Fernández Navarro.

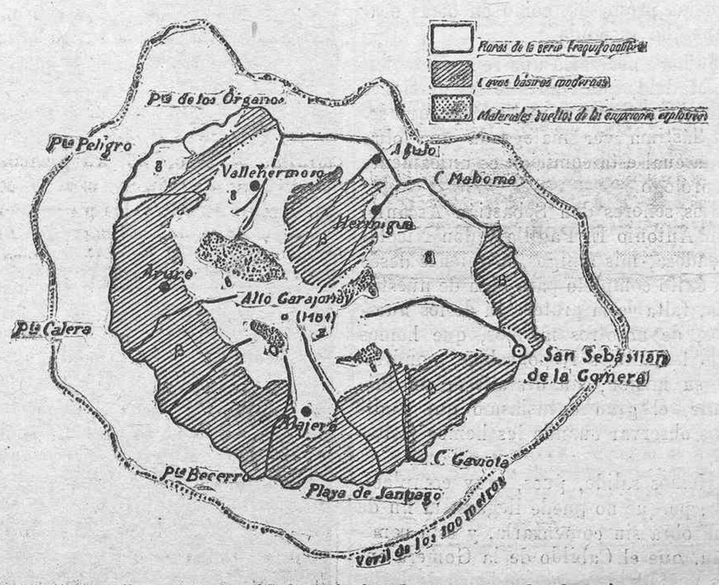

Interesante mapa geológico de la Gomera, confeccionado por el señor Fernández Navarro

Impresiones de un viaje

Pocos son los viajeros que arriban a las costas gomeras, debido a su situación geográfica; pero el que llega a ellas, queda maravillado de sus bellezas naturales.

Una sensación inexplicable experimentó el cronista al visitar la isla, viendo en espacio tan reducido sus grandes montañas abruptas, cubiertas de una vegetación exuberante, indicadora de la enorme riqueza inexplotada que en ella existe.

Al abandono y desconocimiento en que se tiene a la Gomera, se debe que no sea actualmente más próspera. Sin vías de comunicación es imposible cultivarla como es debido, aún contando con yacimientos de agua numerosísimos que se pierden en el mar sin aprovechamiento alguno.

Para darse una idea exacta de lo que es y puede ser la Gomera, hay que hacer un viaje por tierra, adentrarse por valles y montañas vírgenes, trepar por ellas, como poco tiempo ha lo hizo el cronista, de cuyo viaje le quedó un grato recuerdo que va a bosquejar a la ligera en esta crónica.

De San Sebastián a Hermigua

El camino (si así ha de llamársele al fondo pedregoso del arroyo que conduce de San Sebastián a Hermigua), es intransitable por algunos sitios hasta para las cabras; pero el deseo de verme en el corazón de la montaña virgen me prestaba ánimos para seguir.

El valle por el que ascendemos hasta el pie de la montaña, es fértil y bello; predominan en él la palmera y el naranjo; el agua, por falta de encauzamiento, se pierde en el fondo de un barranco.

Desde el sitio en que se inicia la ascensión hasta el alto de la cumbre, hay un desnivel de cerca de dos mil metros, resultando una pendiente, por término medio ,de más de 70° ¿Es posible que se salve a caballo?—me pregunto.—Sí; nosotros, como todos,—me dice el guía—la recorremos en poco más de una hora.

El camino en la cresta tiene un metro de profundidad que salva el trayecto de la pendiente a la contrapendiente. Me paro un momento para admirar tanta belleza. El valle de Hermigua es fantástico, y desde la inmensa altura se aprecia su esmerado cultivo, que es un prodigio, pues las plataneras cubren la tierra pródiga, imitando una alfombra gigantesca de esmeraldas.

Si la ascensión es difícil, el descenso por el lado de Hermigua es peligroso, porque el agua convierte en fangal la vereda en muchos sitios.

Ya en el fondo del valle, creemos hallarnos en un verdadero oasis, al [illegible] y corona el salto de agua «La cola del caballo», que por un tajo de centenares de metros, cae como un chorro de nieve frente a «los roques» milenarios.

Camino de Vallehermoso

Por la carretera que ha quedado sin construir, caminamos hacia Vallehermoso. Esta carretera sólo se extiende entre Hermigua y Agulo, pueblecito este último escondido entre la roca viva de su montaña semicircular.

Subimos bordeando la montaña pedregosa hasta que llegamos a la cumbre, extendiéndose ante nuestra vista una meseta con ondulaciones bastante pronunciadas, convertida en terrenos de labranza y que pasa de la cuesta del «Zamarrazo» hasta cerca de «Bella Vista», lugar desde el cual se divisa Vallehermoso, que hace honor a su nombre por el bello panorama que ofrece a la contemplación del viajero.

Descendemos, al declinar ya la tarde, por una vereda peligrosísima, y antes de llegar al «Roque», caminamos largo trecho por la cresta de una estribación que tiene menos de un metro de anchura, con precipicio a ambos lados. Hay que cerrar los ojos y cogerse a la silla del caballo, y, aún así, el vértigo nos domina.

Ya en Vallehermoso respiramos con satisfacción: es un pueblecito encajonado también entre enormes montañas y cuyas casitas blancas le dan aspecto de pueblo andaluz, alegre y hospitalario.

Al retornar a Tenerife y transcurridos ya varios meses de esta excursión, aún perdura en mi memoria el recuerdo de este viaje conservando la impresión de lo que podría ser la isla de la Gomera, con una carretera que la circundara, carretera que sería sin duda muy costosa por las enormes trincheras y túneles que habría que construir, pero que, en pocos años, y debido al aumento de produción que traería consigo, podría compensar los gastos que en ella se hicieran.

Y aquí termino, uniéndome al justo clamor de aquellos habitantes para redimirles del abandono en que se les tiene y atraer la atención de los Poderes públicos hacia la isla, tan injustamente olvidada.

Rafael Peña León.

Mayo 1926.

A los consumidores del "Hormo"

A pesar de que en las instrucciones de las cajas, se expresa como muy **IMPORTANTE** el que se cuiden las cajitas lavándolas y renovándolas el líquido si está espeso, son muchas las familias que solo cuidan estos detalles unos pocos dias y satisfechas por que desaparecieran las hormigas y no molestan, abandonan el cuidado de las cajitas.

Con ser muy satisfactorio el resultado obtenido asi, no es todo lo que se puede y se debe exigir al **«HORMO»**.

Al espesarse el líquido, no puede la hormiga llenarse por completo el buche, tarda más en comer y muere antes de llegar al hormiguero y si llega a él, no conserva suficientemente fluido el **«HORMO»** para darlo de comer a las crías y reina y no envenenándose estas, no se extingue por completo el hormiguero. Por eso, vuelven a presentarse al poco tiempo en vez de tardar varios meses como ocurriría si se exterminasen por completo.

Colocando el **«HORMO»** en otros envases que no sean las cajitas de él, come también la hormiga más despacio y se produce el mismo efecto que si el líquido estuviera espeso.

Cuidando de estos detalles hasta que no se vea **NI UNA HORMIGA** en las cajitas, garantizo el resultado absoluto en pocos días y su desaparición durante varios meses, advirtiendo que cuanto más cuidadas estén las cajitas, más rápido es el efecto y por tanto, más pequeños los gastos y molestias totales del tratamiento.

J. Berástegui

LA GRANADINA

PASTELERIA

Situada en la calle San José, núm. 8

Esta nueva casa tiene el gusto de presentar al público los más exquisitos dulces estilo andaluz, que se elaboran en la misma, con novedades todos los días, teniendo para ello maestros conocedores en este ramo.

No dejar de visitar esta nueva casa donde el público quedará satisfecho.

No olvidarse: LA GRANADINA, Pastelería, San José, número 8.

Ministerio de Cultura 2010

LA PESCA DEL ATÚN EN LA GOMERA

Interesantes detalles sobre la importancia y desarrollo de esta industria y artes que en ella se utilizan

Antecedentes de esta industria

La pesca del atún en aguas de la Gomera se practica desde muy antiguo y su preparación en salmuera se remonta quizá a fines de la décima octava centuria, pues en la playa de San Sebastián quedan vestigios de una factoría, a la que se atribuye en el país más de un siglo de antigüedad. Ahora bien, la industrialización de este pescado en cantidad apreciable, es de fecha relativamente próxima, y aunque carecemos de datos precisos que alejen toda posibilidad de error, vamos a dar una somera noticia relativa al desenvolvimiento de dicha fuente de riqueza en los últimos tiempos.

Hace muchos años, quizás más de setenta, los señores Casanova, naturales de Isla Cristina (Huelva), afincaron en la Gomera y fabricaron salado de atún en la playa de Erece. Más tarde, don Pastor Casanova se estableció en Valle Gran Rey, montando una factoría que funciona en la actualidad bajo la razón social «Casanova Hermanos», hijos del citado y personas muy conocidas y estimadas en toda la Isla.

Al principio de este siglo, el súbdito italiano don Mario Novaro Parody, familiar de la Casa Parody, de Génova, una de las más respetables firmas del mercado mundial de conservas de pescado, creó una factoría en Arguineguin (Gran Canaria), en terrenos del señor Conde de la Vega Grande, subsistiendo aún el edificio, destinado hoy a almacén de frutos. Poco después se trasladó el señor Novaro a la Isla de la Gomera, estableciéndose definitivamente en el lugar denominado «La Cantera», donde tiene una fábrica de conservas, cuyos productos son muy estimados por su esmerada elaboración.

La entidad salazonera Lloret-Llinares, de Alicante, tan conocida en el mercado español de Levante y establecida en varios puntos de la costa española y Norte de Marruecos, también montó una sucursal en Mogán (Sur de Gran Canaria), y otra en la Gomera—Playa de la Rajita—hace más de quince años, dedicándose con especialidad a fabricar salazón de atún y bonito.

En la actualidad, dicha sociedad ha extendido considerablemente su campo de operaciones, construyendo en sus terrenos de la «Rajita» una fábrica de conservas a la moderna y otra de hielo, teniendo por objeto esta últi- ma, surti[illegible] materia a los vapores «trawlers» de una casa armadora catalana, que han sido contratados por los señores Lloret-Llinares para pescar atún en la vecina costa africana y transportarlo en fresco a la «Rajita», donde será elaborado.

Nuevas empresas industriales

Con posterioridad a las citadas, se creó en la playa de Santiago y trabaja hoy bajo la firma «López y Compañía», «Salazones y conservas de la Gomera», una empresa que desde hace cuatro o cinco años fabrica salado y conservas de atún, bonito, guelde, calamar y otros pescados tan abundantes en aguas de la Isla.

La existencia del atún de Canarias, en cantidad suficiente para constituir un buen negocio, su captura, con fines industriales, ha permanecido casi ignorada durante un largo período y la concurrencia de sus productos al mercado peninsular ha sido tan escasa que hasta fecha muy próxima no atrajo la atención de algunas poderosas entidades, que tanto en nuestra nación como en Italia, se dedican especialmente a salar y enlatar dicho pescado.

Hacia principios de Agosto del año antepasado, 1924, la casa italiana «Florio y C.ª», sentó sus reales en Guía de Isora (Tenerife), estableciendo un centro industrial para trabajar el atún, bonito, sardina, etc., pero habiendo observado que la producción del primero es muy escasa en el Sur de Tenerife, se ha organizado de modo que lo pesca en la Gomera y en la playa de San Sebastián construye ahora un edificio, que, según nuestras noticias, será muy pronto dotado de la maquinaria y elementos de fabricación necesarios. Los señores Trujillo Hermanos, de Valle Gran Rey, que también se dedicaron a este negocio, pescan ahora para la casa Florio.

Por último, en el mes de Abril del pasado año, se instaló en San Sebastián, con la representación de una empresa muy respetable y antigua del Sur de España, el señor Bendala Palacios, que actualmente elabora salado de atún y bonito. A fines de Septiembre adquirió un extenso solar lindante con la playa para edificar la fábrica de conservas y tiene en tramitación un expediente de concesión de una parcela de la zona marítimo-terrestre, para la ejecución de varias obras de gran importancia y de cuyo proyecto es autor el ilustrado ingeniero de esta capital don Juan Muñoz Pruneda.

Elementos empleados para la pesca del atún y modo de practicarla

La pesca del atún en la Gomera se ejecuta con los medios y procedimientos más primitivos; es sencillamente la pesca, al cordel, como en tiempos de los Fenicios.

Los barcos que se emplean son botes de cinco a siete metros de eslora, setenta ú ochenta centímetros de manga y algo menos de puntal; tienen dos proas muy tendidas y son todos ellos extremadamente finos y veloces, tanto a la vela como a remo. Parece increíble que con tan frágiles embarcaciones sean los gomeros bastante osados para aventurarse mar adentro en pos de la captura de animal tan fuerte y corpulento como el atún, pero así es la realidad y nosotros hemos tenido ocasión de ver en una misma tarde a veinticinco o treinta barquillos, no

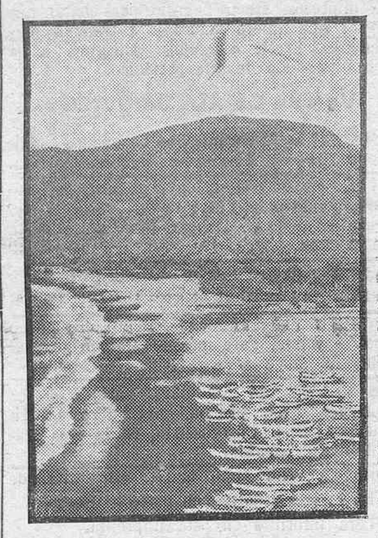

Una flotilla pesquera en la playa de San Sebastián

solo cargados hasta las cintas, sino llevando cada uno de remolque a varios atunes, que ya no podían embarcar sin peligro eminente de zozobrar por exceso de carga y navegar en dicha agua más de dos horas hasta llegar a tierra.

Es cierto que los pesqueros donde lanzan sus cordeles no están muy lejanos de la costa (a un par de millas), y que se hallan situados en la llamada «Zona de las calmas», donde la mar apenas se mueve, mientras soplan los vientos del Norte y brisas casi constantes durante la mayor parte del año, pero también hemos de reconocer el valor y habilidad desplegados por los gomeros en esta pesca.

Los referidos botes navegan a la vela y a remo, constando su tripulación de cuatro a seis hombres, según sus

Un grupo de pescadores

dimensiones; algunos, muy pequeños, llevan solamente tres tripulantes y los mayores hasta ocho.

Otros detalles sobre las operaciones pesqueras

El aparejo completo de cada barco se compone de ochenta a cien liñas o cordeles y variable número de anzuelos; cada liña suele tener unas veinticinco brazas y su grueso y resistencia varía con la época del año en que se emplean, siendo las más corrientemente usadas de doce, quince, diez y ocho, veintiuno, veinticuatro, veintisiete, treinta y treinta y tres hilos de hilaza de cáñamo torcida; los anzuelos son de hierro acerado, muy fuertes, recibiendo los nombres de mayor a menor tamaño, de fondo, medio-fondo, vellisco o superficie y de bamba.

Como engodo del atún y para cebar los anzuelos se utiliza preferentemente la caballa, que nunca escasea en la Isla.

Además de su vela, sus dos o cuatro remos y las liñas y anzuelos de atún,

Un detalle de la pesca del atún

lleva cada barco el aparejo de caballa, tres o cuatro bicheros para izar a bordo el pescado, luces de carburo y petróleo, enseres de cocina, agua, leña, comestibles y, en fin, todo lo necesario para la vida de su tripulación durante los ocho o diez díaz que dura cada viaje.

Una vez equipados los botes, si el tiempo lo permite y se tienen noticias de la presencia del atún, se dirigen primero a proveerse de caballas, cuya pesca llevan a cabo antes del amanecer, y después navegan mar adentro hasta situarse en los pesqueros, llamados «bajos», cuyas mareas son conocidas de todos los pescadores; cuatro son los bajos principales, que se denominan de la «Herradura», el «Becerro», de «Enmedio» y la «Dama», pudiendo calcularse que en ellos existen fondos variables entre 200 y 300 metros.

Según su tamaño y número de sus tripulantes, cada barco es mantenido en el sitio de la pesca por uno o dos hombres puestos a los remos, y los otros largan a la mar dos o tres calas de liñas con sus anzuelos encebados (generalmente una cala por la proa y dor por la popa), aguardando pacientemente a que pique el atún y arrojando de cuando en cuando un poco de engodo para atraerlo. Al pegar o enganchar un pez, según la fuerza que este mande o la destreza del pescador, que suelta o hala aconsejado por su práctica, sube más o menos pronto a la superficie donde se le embichera y mata a palos en el morrillo antes de izarle a bordo. La operación es larga y pesada y requiere más habilidad que fuerza.

En las últimas horas de la tarde o casi anochecido regresan los barcos a sus factorías a entregar el fruto de su pesca o se fondean en las playas de refugio de Erece, la Negra, el Mollo, la Cantera, la Rajita, Santiago, etc., donde pasan la noche para continuar la faena al día siguiente hasta dar por terminado el viaje.

Características del atún de Canarias

Aun cuando muy a la ligera, por carecer de datos y tiempo para un estudio más amplio sobre el particular, esbozaremos algunas diferencias importantes que a nuestro juicio existen entre el atún del archipiélago canario y el capturado por las almadrabas de la Península.

[illegible] signan en Canarias unas cuan- [illegible] variedades llamadas «atuna», «pa- [illegible]do», «pez-ley», «rabil» y «barrilo- [illegible]te», las dos primeras son muy parecidas al atún de almadraba, pero las tres últimas son casi desconocidas en las almadrabas.

En general, todo el atún de la Gomera es mucho más pequeño que el peninsular, lo cual no impide que de cuando en cuando se cojan aquí hermoso ejemplares, pues el año pasado recordamos haber visto uno de doscientos kilos y el día 5 del corriente mes, un «patudo» desembarcado en San Sebastián para la factoría del señor Bendala, pesó 116 kilos.

De las referidas variedades, el «patudo», corpulento y flaco, abunda en invierno; el «rabil», de peso medio—60 kilos—, muy gordo, grasiento y de carne rosada, buena para conserva, aparece en Mayo y se pesca mucho todo el verano; el «barrilete», de pequeño tamaño—15 a 25 kilos—tiene la carne muy blanca, fina y de excelente gusto y suele aparecer en otoño, pescándose también en Enero y Febrero.

En tiempos no muy remotos se pescaba atún al currican en el Estrecho de Gibraltar y aún hoy se utiliza dicho aparejo en el Cantábrico, pero el gran desarrollo alcanzado por estas pesquerías mediante el empleo del arte llamado «almadraba», ha hecho que se abandone por completo aquel imperfecto medio, y, por tanto, puede afirmarse que la temporada de atún en la Península comienza al final de Abril, que es cuando se calan las almadrabas y entra el pescado de derecho y termina hacia mediados de Agosto, en que concluye el paso del pescado de retorno o revés.

En la Gomera se coge el atún con mayor o menor intensidad durante todo el año, con las obligadas interrupciones impuestas por los temporales en invierno. Desde principios de Enero hasta Abril el pez come y se captura en la superficie, dando el promedio mínimo de peso, 30 kilógramos; en Mayo, Junio y Julio, pica el cebo a gran profundidad y las piezas son mayores y de mejor calidad; en Agosto disminuye la pesca, animándose más tarde, hacia mediados de Septiembre, para caer casi por completo en Noviembre y Diciembre.

Las diferencias apuntadas antre el atún de la Península y el de Canarias, las variedades de éste y su permanencia durante todo el año en aguas de la Gomera, nos hacen pensar que, si bien alguna de esas variedades se incorpora al banco general que en primavera pasa bordeando la costa sur de España, para penetrar por el Estrecho de Gibraltar en el Mediterráneo a desovar y en Julio efectúa la marcha en sentido inverso, volviendo al Océano Atlántico, hay otras que son propiamente del país, pues en las costas de la Gomera y otras islas permanecen de continuo por encontrar en ellas los pastos y alimentos necesarios para su vida. Lamentamos que nuestros escasos conocimientos nos impidan tratar con más extensión tan interesante materia.

Situación de los pescadores en las diferentes épocas

Hasta fecha reciente los barquitos pesqueros y sus aparejos eran casi en su totalidad de propiedad de los patrones o tripulantes, que en la época del atún vendían este pescado a las factorías primeramente establecidas; y refieren los actuales marineros, que aun no hace muchos años su precio era de doce a veinte pesetas los cien kilos en fresco; hubo temporada en que bajó a cinco pesetas y ni aun así podían vender toda su pesca, por falta de compradores. La creación de la factoría de Santiago y el aumento de la demanda en las otras, provocó un alza de precio y en el año 1924 se vendía ya a 36 y 38 pesetas.

En el año pasado, y coincidiendo con la instalación de los señores Florio, en Guía de Isora, y Bendala, en San Sebastián, se encareció más la materia prima, que hasta el mes de Abril se pagó a 50 y 53 pesetas y desde primeros de Mayo alcanzó a 60 pesetas los cien kilos, que es el precio actual.

Aparte de la gran ventaja que para el pescador supone el haberse duplicado el precio del atún, o sea, de su trabajo, en el término de un solo año, disfruta de otras mejoras tan importantes y valiosas, que se puede asegurar rotundamente que el pescador gomero es el mejor retribuído de la nación, hoy día.

Desde el año pasado acá, los industriales adquirieron, comprándolos a precios muy altos, casi todos los barcos de pesca que existían en la Gomera y además construyen rápidamente los que van necesitando; igualmente compraron los aparejos de pesca; de modo que en la actualidad el industrial-armador entrega al patrón el barco completamente equipado para la pesca, siendo de cuenta del primero la recomposición y entretenimiento del buque, preparación y reposición del aparejo y enseres inutilizados; es decir, el marinero no pone más que su trabajo personal y recibe sin cargo, ni responsabilidad práctica alguna, el barco al completo, enseres de cocina, el agua y la leña para condimentar sus comidas, el importe del alquiler de la casa que habita en la población, asistencia médica gratuita y 60 pesetas por cada cien kilos de atún en bruto que entrega en la factoría, más algunas gratificaciones especiales en metálico y en especie de tiempo en tiempo.

Además, cada factoría dispone de uno o dos barcos a motor, cuyo servi-

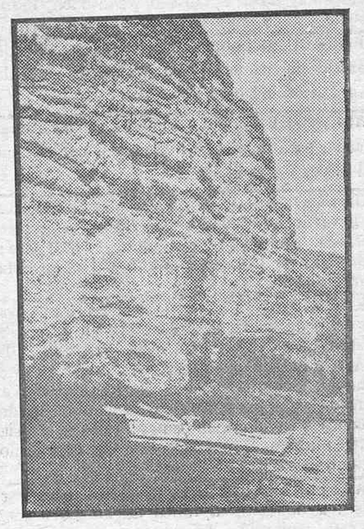

Un sitio de refugio

cio consiste en remolcar a los botes cuando van y vuelven de la pesca y recojerles el atún a diario en el mismo pesquero, surtiéndoles también de leña, agua, carburo, petróleo, sal y haciéndoles cuantos recados necesitan para sus familias mientras dura el viaje; este servicio es de cuenta de la factoría.

Otras ventajas que disfrutan los pescadores

En las épocas de poca pesca o en circunstancias especiales, los industriales hacen anticipos en metálico a sus pescadores, sin otra garantía que la confianza en su honradez, alcanzando en ocasiones sumas importantes dichos anticipos y cuando falta el atún y abundan otras clases de pescado no vendibles a las factorías, los pescadores pueden utilizar los barcos como si fuesen de su exclusiva propiedad sin pagar por ellos alquiler alguno.

En tales circunstancias no es de extrañar que toda la marinería de la Gomera viva hoy con relativo desahogo, que podía ser mayor si los más de ellos no derrochasen en bebidas alcohólicas gran parte de sus ganancias; recordamos que en el mes de Mayo pasado un solo barquillo de San Sebastián percibió como precio de su pesca, en un viaje de catorce días, cinco mil pesetas a partir entre sus seis o siete tripulantes, y en lo que va de año hay tres o cuatro que pescaron en un día por valor de más de mil pesetas cada uno.

La noticia de estas ventajas y la constante demanda de obreros, ha hecho afluir a la Gomera gran cantidad de personal marino de las islas cercanas y durante los meses de intensa pesca acuden marineros del Hierro, La Palma, Tazacorte, Guía, Alcalá, Cris-

Abriendo un atún para salarlo

tianos, Adeje, Garachico, Santa Cruz, San Andrés, Punta Hidalgo y otros lugares, habiéndose ya establecido definitivamente en la Gomera varios de estos forasteros con sus familias.

Pasado, presente y porvenir de la pesca y preparación del atún en la Gomera

Según dijimos al principio, el desenvolvimiento de esta industria se ha deslizado lánguidamente durante muchos años, bien porque sus productos no concurrieran a los mercados españoles, porque su escasa cantidad no ejerciera influencia alguna en dichos mercados o porque deficiencias de elaboración y gastos de transporte infundieran desconfianzas sobre la calidad del atún y sobre el margen de utilidad de este negocio, alejando, por tanto, a las empresas de importancia que a es- [illegible] rotación se dedican a la Península.

El establecimiento de las dos casas últimamente llegadas ha significado un verdadero salto hacia el progreso, pues las antes instaladas han aumentado y mejorado sus medios de producción, y las nombradas se han procurado cuantos elementos han ido necesitando, sin regatear sacrificios ni gastos.

Así, pues, en un solo año, se ha duplicado el número de botes pesqueros, pasando de ciento veinte los dispuestos y aparejados para la pesca del atún en la Gomera y contándose, además, con media docena de buques a motor para el mismo servicio. El valor actual de esa flota se aproxima a 150 mil pesetas y con sus aparejos y enseres alcanza a 200.000, más bien más que menos.

Aunque carecemos de datos exactos, sabemos que la cantidad de atún cogido el año pasado excedió en mucho a la del anterior y no resulta exagerado suponer que pasara de ochocientas toneladas; durante el corriente de 1926, a contar desde el 25 de Enero en que comenzó la pesca, hasta fines de Marzo, se han capturado unos 6.500 atunes con 250 toneladas de peso; suponiendo, y no hay motivos para esperar otra cosa, que la pesca siga igual progresión que el año pasado y teniendo en cuenta el aumento de personal y material empleados, será fácil que se llegue a final de esta temporada habiendo cogido más de 1.500 toneladas de atún en fresco.

Un ingreso de cerca de 2 millones de pesetas

Mil quinientas toneladas, a seiscientas pesetas, importan 900.000, que en

Un detalle del pescante de Hermigua

metálico y libres de toda carga van a manos de los pescadores. A dicha cifra hay que sumar otro tanto que importan los alquileres de casas de los pescadores y edificios, oficinas y almacenes, asistencia médica, sueldos de personal de fábricas y maquinarias, jornales del personal eventual, transportes y acarreos, elementos para preparación y reposición de aparejos y barcos, sostenimiento de barcos a motor, impuestos municipales y otras incidencias, con lo cual puede calcularse en cerca de dos millones de pesetas lo que ha de entrar en la isla de la Gomera este año por el concepto de pesca y elaboración del atún. Aunque no de tanta consideración, también será muy apreciable la entrada por razón del bonito, caballa y otros pescados que igualmente se preparan en bastante cantidad.

No hemos parado mientes en los gastos de vasijero, materiales de construcción, aceite, sal, y maquinaria que se importan de distintas plazas, nacionales y extranjeras y los fletes de los productos elaborados a sus destinos, porque van a parar a casas navieras extrañas a la isla, objeto de este trabajo.

Dificultades con que lucha la industria

Varios y graves son los inconvenientes que estorban el rápido progreso de esta naciente industria y entre ellos señalaremos los que a nuestro juicio tienen más importancia. Prescindiendo del carácter apático de los pescadores, que frecuentemente dejan escapar ocasiones de aumentar sus ganancias, de la escasez de personal y elementos en el país, consecuencia natural y lógica de la excesiva demanda, con la obligada carestía de la mano de obra y primeras materias, encontramos en primer lugar la carencia de puerto con muelle-embarcadero, de necesidad imprescindible en la desdichada Gomera, cenicienta del archipiélago canario y en cuya capital, San Sebastián, han de verificarse las operaciones de embarque y desembarque de pasajeros y mercancías por la playa, con el riesgo consiguiente para unos y otras.

Otro gran inconveniente consiste en no tener comunicación directa con la Península y verse, por tanto, obligados a llevar las mer[illegible] Santa Cruz, para desde allí [illegible] destinos.

Esta doble maniobra de embarque en las playas de la Gomera, desembarque en Santa Cruz y vuelta a embarcar allí para la Península, trae aparejados tantos riesgos y sobrecargan de tal modo la producción por los dobles fletes, despacho, derechos de puerto, almacenaje e impuestos, que hoy por hoy, y hasta que cambie totalmente tal estado de cosas, influirá poderosamente y como causa retardatriz en el crecimiento de la industria pesquera, pues parece lógico que nadie se decida a exponer capital, inteligencia y actividad en un negocio tan inseguro y cuyo margen de utilidad resulta ilusorio.

Cualquiera de las dos Compañías navieras nacionales, subvencionadas por el Estado—la Trasatlántica y la Transmediterránea—cuyos buques hacen escalas en el archipiélago, podrían solucionar este problema satisfactoriamente para ella y para los exportadores de la Gomera. Los fletes del atún y bonito en salmuera y conserva, que durante el año corriente ha de remitirse a los mercados levantinos de la Península, importan, por lo menos, 50.000 pesetas, que unidas a los de plátanos y tomates gomeros exportables a Cádiz, Sevilla, Barcelona y otras plazas, más los fletes de mercancías importadas para el comercio de la isla, compensarán con exceso el gasto que pueda suponer el pequeño desplazamiento en su ruta y la parada del vapor en aguas de la isla.

Perspectivas halagüeñas

El considerable aumento de producción obtenido en los dos últimos años, es indicio suficiente para augurar un brillante porvenir a las pesquerías gomeras y si allanando toda clase de obstáculos se presta calor y se dan las facilidades necesarias para el franco desarrollo de felices iniciativas, es indudable que, multiplicándose y perfeccionándose los medios, en breve plazo los resultados han de sobrepujar a las más altas esperanzas.

No hemos de finalizar estas mal pergeñadas líneas sin hacer un llamamiento a la buena voluntad de todos. Estamos asistiendo al despertar de un pueblo, ignorante hasta hoy de las grandes riquezas que en su propio seno encierra.

De igual modo los Poderes públicos, que las entidades particulares capacitadas para ello, están en la obligación de proteger y ayudar a quien trabaja y quiere vivir; facilitando el florecimiento de la industria se contribuye al aumento de la riqueza nacional y se hace Patria.

BEN-D-ALA.

Mayo, 8 de 1926.

5081

Ministerio de Cultura 2010

Sección de anuncios diversos

COLOCACIONES

SE NECESITA una sirvienta para dos personas solas en la calle de San Francisco número 32.

SIRVIENTA.—Se desea una para matrimonio solo. Razón: La Rosa, 25.

EMPLEADO.—Se necesita uno para trabajar en una prensa hidráulica. Informes: Consolación, 53.

APRENDIZ DE SASTRE.—Se necesita, mayor de 14 años. Darán razón: San Francisco, número 4.

SE NECESITA una sirvienta. Darán razón, Santo Domingo, 15.

CRIADA.—Se necesita una con buenas referencias, en Galcerán 13.

SE SOLICITA dos criadas que sepan bien su obligación y con buenas referencias, una para cocinera y planchado y otra para dentro y lavado. Sueldo, diez duros cada una.—Dirigirse a R. G. apartado de Correos número 158.

COSTURERA de ropa blanca, se ofrece una. Razón. Primera de Obreros, 30.

AMA DE CRIA con abundante leche se ofrece una.—Razón, calle de Miraflores número 98.

SE DESEA una buena cocinera.—Méndez Núñez, 22 (frente al Ayuntamiento).

BUENA COCINERA, se necesita, con buen salario. Razón en esta imprenta.

MAMPOSTEROS se necesitan en la charca Ascanio, Orotava. Dirigirse al encargado don Francisco Seaux.

HACE FALTA chico formal y de buenos informes, para limpieza y recados, en la casa calle Alfonso XIII, número 19, donde informarán de salario. Presentarse antes de fin de mes

REPRESENTANTES: Se necesitan representantes activos para la venta de la máquina de escribir «ORGA-PRIVAT» en los pueblos de esta provincia.

Inútil solicitarlo sin informes, prefiriéndose a personas bien relacionadas en el comercio. Dirigrse a Leopoldo Trujillo. Alfonso XIII, 3. Joyería.

HACE FALTA joven de buenos antecedentes y con práctica para los quehaceres interiores de la casa. Presentarse ofreciéndose a la de la calle Alfonso XIII, número 19, en esta capital.

ARTICULOS PARA SEÑORAS

ARTE GRIEGO—Se ha recibido en la librería Atenea, Cruz Verde 24, un extenso surtido de artísticos FLOREROS Y JARRONES, preciosos y verdaderos trabajos griegos.

TENERIFE CHIC.- La señora que quiera vestir con elegancia, pase por la Librería Atenea, Cruz Verde, 24, donde se acaba de recibir los últimos figurines de París.

SEÑORAS.—Trajes de noche y calle confeccionados, se han recibido en el «Salón de modas». Doctor Allart, 32.

VESTIDOS para señoras, combinaciones, camisas y calzones de seda, sombrillas de última novedad y otros artículos recibidos ultimamente, po[illegible]rfe» se exhibirán [illegible]

SEÑORAS.—Para vestir con elegancia la última moda de trajes bordados, en la Rambla de Pulido, número 21.

MODISTA.—En el taller de modas de la Rambla de Pulido, número 15, próximo al Parque de Artillería, se confeccionan trajes a medidas para señoras, con prontitud y esmero. Igualmente se cortan o prueban para las señoras que quieran hacerlos por sí mismas.

CASA DE ENCAJES Y BORDADOS, calle Alfonso XIII, número 64, La Laguna.—Visite usted esta casa y hallará todo lo que necesite en encajes de hilo, encajes finos, encajes de tul, así como también los tan renombrados encajes de bolillos para equipo de novia. Bordados de todas clases y anchos que usted desee. Paños de malla propios para veladores y cojines. Aplicaciones de malla para estores. Camisas bordadas muy finas. Vestidos bordados para niñas. Ajuares para cristianar. Letras bordadas para ropa blanca, para cojines y para sábanas. Aplicaciones de varias clases e infinidad de artículos pertenecientes a este ramo, los que se venden a precios fuera de toda competencia.

No confundirse: EL ENCAJERO, calle Alfonso XIII, número 64, La Laguna.

LA MODA EN PARIS.—Según comunican de París, este año ha sido proclamada la moda mundial de los trajes bordados suizos para señoras y niñas, impuesto por las elegantes.

REALIZACION DE CALZADO

Cornelio Jorge Domínguez, participa a su distinguida clientela y al público en general que por cesar en el negocio realiza a precios más baratos que en fábrica ,las existencias de calzado que tiene en su peletería, calle de San Lorenzo núm. 27.

JABONES, polvos, lociones, colonia y quina, por fracciones de litro y otros artículos de perfumería, a precios módicos. Informes: Juan Vich, Rambla de Pulido, número 9.

NOVELTY, Doctor Comenge, 5.—Lo más frívolo en sederías francesas.

FINCAS RUSTICAS

SE VENDE una hermosa finca en Buenavista, pago del Palmar conocida por el «Partido del Conde». Para informes, Pedro Evora Delgado. Guía de Isora.

SE VENDE en la Avenida de Bélgica, una finca de una fanegada aproximadamente, con casa habitación: Para informes Eugenio González Aguiar, Alfonso XIII, número 33.

SE ARRIENDA una finca en la Costa Sur de 11 fanegadas de terreno inmejorable, casas y estanque. Razón Santiago número 5.

EN GUIMAR se venden las siguientes propiedades: Una finca en la costa de unas veinte y cuatro fanegadas, destinada al cultivo de tomates y cereales, toda ella con riego; otra de unas cuatro fanegadas destinada a los mismos cultivos, y algunas horas de agua de los nacientes del «Río», haciéndose la venta junto o separadamente. Para informes: Alfonso Hernández.

FINCA RUSTICA.—Se vende una finca de diez fanegadas de cultivo ordinario, con un pozo manantial, situada en la carretera de Tejina, en la ciudad de La Laguna. Informará: Manuel Santaella, corredor de Comercio.

CASAS EN VENTA

SE VENDE una casa terminada de construir en el barrio de los Hoteles, calle Robayna, esquina a la de Jesús María. Tiene doce habitaciones, dos cocinas, dos cuartos de baño, dos retretes, dos terrazas y un garage. Está rodeada de un amplio jardín. Instalación completa de gas, luz eléctrica y agua a presión. Completa independencia para dos viviendas. Razón: Puerta Canseco (antes Consolación, número 4. De 12 a 2, todos los días.

SE VENDE un hotel, frente para dos calles, en la parte más céntrica del Barrio de los Hoteles. Informarán: Plaza de la Iglesia, número 3. De 1 a 2.

SE VENDE por 22.000 pesetas una casa de moderna construcción y de dos pisos, situada en la Barriada que está al lado de la fábrica de tabacos «Victoria»: Se compone en la parte baja de una sala independiente, galería y vestíbulo con amplísima escalera igualmente que comedor, cocina cuarto de baño y W. C. un cuartito para lavadero y patio; en la parte alta dos grandes habitaciones, la delantera con dos ventanas a la calle y la otra comunicada con una terracita que da sobre el patio en la cual está el cuarto para la criada, tiene agua a presión, es de sólida construcción y sus pisos son todo de mosáicos. Para informes y demás detalles, Luciano Padrón Rodríguez, Rambla de Pulido 15 de ocho y media a diez y media de la mañana.

SE VENDE una casa de planta baja en la calle Marqués de Celada, número 33. Darán razón: Bencomo, 2, La Laguna.

CASA EN VENTA: Terminándose en la calle de Salamanca, dos plantas, toda clase de comodidades, agua a presión, baño, retretes, habitaciones amplias y con luz directa, haciendo esquina, la más bonita y mejor situada en el Barrio. Se entrega libre y terminada.

Para precios y demás condiciones: LOS OCHO, Rambla de Pulido, 81, zapatería.

CASA.—Se vende la de la calle de la Libertad número nueve. Razón, Plaza de Santo Domingo número 1.

SE VENDE O ALQUILA una casa de inmejorables condiciones higiénicas, con huerta de árboles, sita en La Laguna, por debajo de la Cruz de Piedra, parada facultativa del tranvía, a pocos pasos de la carretera, entrando al camino de San Bartolomé,con agua, luz eléctrica y comodidad para toda una familia. Darán razón en la propia Laguna, calle de Anchieta, número 34.

CASA.—Se vende la casa de dos pisos, núm. 35 de la calle de San Agustín en La Laguna. Informarán: San Agustín, 34, en la misma ciudad, y don Pedro Melián en la Orotava.

SE VENDEN varias casas en distintos sitios de esta población entre ellas algunas de nueva planta y de dos pisos, produciendo magnífica renta. Para informes y demás detalles dirigirse a Luciano Padrón Rodríguez, en la Rambla de Pulido número 15 de 8 a 10 de la mañana.

SE VENDE una casa nueva, de construcción moderna y sin alquilar, situada en la calle del Dr. Costa y Grijalva esquina a la de Jesús María. Darán razón en la misma casa.

CASA se vende una de planta baja en la calle del señor de las Tribulaciones número 8. Razón Señor de las Tribulaciones, número 5.

SE VENDE la nuda propiedad de la mitad de una casa tercera con granero, situada en la calle del Consistorio de esta ciudad, y marcada con el número 3 de gobierno. Darán razón en La Laguna, notaría de don Adolfo Carrillo.

SE VENDE en La Laguna una hermosa casa de planta baja moderna en la calle de San Juan esquina a Baltasar Núñez número 50. Darán razón en dicha ciudad, plaza de San Cristobal 52.

SE ALQUILA la hermosa casa conocida con el nombre del Buen Retiro, situada en Guimar, con jardín y un gran traspatio propio para aves, conejos etc. Para informes en la calle de Bethencourt Alfonso (antes San José) número 38.

SE ALQUILAN unos depósitos en las inmediaciones de la oficina de consumos de la Cruz del Señor. Informes, Rumeu, teléfono número 59.

SE ALQUILA una espaciosa casa rodeada de jardín y huerta, árboles frutales, todas las habitaciones ventiladas, con instalaciones de agua a presión luz eléctrica, gas y telefónica. Para más informes, dirigirse en carta a R. G. en esta imprenta.

CASA acabada de construir, (en Noria alta esquina a Benavides) se alquila.—Razón, San Carlos esquina a San Sebastián, número 6.

CASA.—Se alquila para la temporada de verano, con agua a presión y luz eléctrica; también con muebles si así lo desean. Informarán: San Juan, 37, La Laguna.

ALQUILO casa, recién construída, piso alto izquierda, con cuatro amplias habitaciones, tres ventanas frente a la plaza del Pilar, cuarto baño con ducha, W.C, cocina de hierro, con dos galerías y dos patios, uno de ellos con piedra de lavar; tiene agua, pagándolaq el inquilino. Toda de mosáicos y piso sde cemento armado. Informes, su dueño, Francisco Rivero.

CASA se alquila una en la plaza de San Cristobal número 51 con todas las comodidades necesarias.Razón en la misma.

SE ALQUILA una casa en Tacoronte, sitio céntrico, con huerta o sin ella, y por temporada o años. Darán razón en esta capital, Pérez Galdós 31, o en Tacoronte don Antonio Fariñas.

CASA se alquila una en Tacoronte situada en la calle de Candelaria, de dos pisos con agua, buena comodidad. Razón,don Antonio Dorta, «Café Correo», Tacoronte.

SE ALQUILA por meses o por año, hermosa casa situada en la «Caridad» (Tacoronte). Razón, San Clemente número 1.

GARAGES.—Se alquilan cinco recién construídos, en sitio céntrico. Informarán: San Lucas, 23.

SE ALQUILA una hermosa casa en sitio céntrico de esta capital, propia para casa habitación, casa de comercio, oficinas, fábrica de tabacos, Compañías navieras y otras. Para informes, diríjanse a la calle del Progreso, número 49, de doce a dos de la tarde y de siete a ocho de la noche.

SE ALQUILA para veraneos o por años, una casa en Guamasa que da a la carretera que va a Tacoronte y al camino de la Caridad, con cinco habitaciones, cocina y retrete, un hermoso patio con su jardín, amueblada o sin muebles, como se desee. Para informes: don Agusto Brito Lorenzo, Progreso, 49, de doce a dos de la tarde y de siete a ocho de la noche.

SE ALQUILA un hermoso salón, propio para depósito, en sitio céntrico. Darán rozón en la calle de Suárez Guerra, número 51, en esta capital.

SE ALQUILA en La Laguna un piso alto, sitio céntrico. Razón: calle de San Juan, 20.

SE ALQUILA en La Laguna, plaza de San [illegible] una casa a la entrada de la calle de Alfonso XIII. Informes: Plaza de la Concepción, número 7.

OFERTAS Y DEMANDAS

Se desea tomar en arrendamiento acciones de la sociedad «Los Huecos» pagando adelantado el importe de la renta. Dirigirse a don Manuel Rodríguez, café en la plaza de Weyler, que dará toda clase de datos.

Spanish young man having been in the United Estates 8 years.—Good salesman or officce work-vants a job-no matter what. E. Masoliver, España Hotel. Cruz Verde, 17.

SEÑORITA con título de maestra nacional y Perito Mercantil, se ofrece para dar lecciones a domicilio. Informarán: Serrano, 22.

LAMPARAS eléctricas de 220 voltios, bloques de 90 voltios para radiotelefonía y otros artículos hay un gran surtido. Juan Vich, Rambla de Pulido, número 9.

OFREZCO al público y al comercio café de Caracas de primera clase. Informes, calle de San Carlos. número 9

CASA NUEVA con cinco piezas, partes amuebladas, para dejarse enseguida.—Klein, General Pérez de Rosa, A.

CONTABILIDAD.—Para arreglos de libros y llevar contabilidades por horas, se ofrece persona competente y práctica. Dirigirse: Apartado de Correos número 89, o en esta imprenta.

REPARACION, afinación, desinfección y toda clase de trabajos se efectúan en PIANOS PIANOLAS, ARMONIUMS, PIANOS DE MANUBRIO y cualquier otro instrumento musical. Estos trabajos se llevan a cabo por persona apta para ellos con una práctica de muchos años. Para informes: calle de Noria Alta, número 1, o tabaquería de don Julio Zamorano.

MAESTRA NACIONAL, se ofrece para dar clases a domicilio a niños de ambos sexos, en esta capital, La Laguna, o pueblos cercanos. Darán razón en esta imprenta.

SE DESEA un local propio para depósito de vinos. Informarán, calle Peligro número 3.

SE FACILITAN 6000 pesetas con hipoteca. Darán razón, notaría de don Adolfo Carrillo.

MAESTRA NACIONAL se ofrece para dar a domicilio en Santa Cruz y La Laguna, clases de primera enseñanza y preparación para ingreso en establecimientos de segunda enseñanza. Informes, Señorita Isabel Fraga, Herradores 39, La Laguna.

FARMACEUTICO con su título, se ofrece para regentar Farmacia. Buenas referencias. Darán razón: Cádiz, calle de Fermín Salvochea, número 2, 2.° o Carlos Duque, oficinas Aduana en Santa Cruz de Tenerife.

MOTOR de aceite crudo se desea comprar uno de 10, 12, o 15 HP. usado, pero que esté en perfectas condiciones. Se admiten ofertas hasta el día 15 del presente mes. Dirigir ofertas a M. V. Alfonso XIII número 87.

DE INTERES GENERAL.—Si usted quiere economizar compre su carbón en «La Concordia», calle de la Noria, donde solo le cuesta el saco de carbón 13 pesetas, devolviendo el envase.

MAQUINA DE CEPILLAR o regruesadora, se desea comprar una que se halle en buen estado de conservación. Informarán en esta imprenta, de 2 a 8 de la tarde.

SEPULCRO.—Se desea comprar uno en el Cementerio de San Roque y San Rafael. Para más detalles, calle de Ferrer, número 17. (Fábrica «La India»).

CLASES DE MUSICA.—Solfeo, piano, instrumentos de viento, armonía y composición. Se dan lecciones por profesor titulado, con muchos años de práctica, en su propia casa y a domicilio. Honorarios módicos. Calle de San Juan, número 34, La Laguna.

MAESTRA nacional se ofrece para dar clases de primera enseñanza a domicilio. Darán razón, en La Laguna, San Agustín 13.

SASTRE CUBANO.—Daniel G. de la Cruz; Orotava.—Reciben encargos para toda clase de trajes, en la calle Hoya y San Francisco, Orotava.

SE COMPRAN PALOMAS.—La Sociedad Tiro de Pichón compra palomas. Para informes, dirigirse al establecimiento de D. Raimundo Rieu, en esta capital.

DESDE MAÑANA se realizan las existencias de carbón en «La Concordia», calle de la Noria, a pesetas 13'00 por sacos. (Envases a devolver.

TALLER de camisas, calzoncillos y pyjamas a la medida. Camisería «Londres», Norte, número 21.

PILAS secas, linternas y lámparas de mano y bolsillo, planchas eléctricas de alta calidad, garantizadas por un año. Razón: Juan Vich, Rambla de Pulido, número 9.

MODISTA.—En el taller de modas Rambla de Pulido, número 15, (próximo al Parque de Artillería), se cortan y prueban trajes a medida para las señoras que quieran confeccionárselos por sí mismas

CARMEN BELLO, profesora en partos, ofrece sus servicios en San Roque, 29. Teléfono, duplicado, 191.

DEPOSITO propio para almacenar bidones de acero, vacíos, se necesitan. Para informes: Dr Allart, 26, oficina.

CEBOLLINO amarillo puro, garantizado, cosechado en el corriente año en la mejor zona de la costa de esta capital. Se ofrecen diez quintales a 8 pesetas libra entregándolo en la segunda quincena de Julio próximo. Informes, droguería de don Manuel Ramírez, Norte número 41.

VENTAS

SE VENDE una máquina de bobina, marca «Singer». Informes: Miraflores núm. 7.

SE VENDEN dos instalaciones una de Gas y otra eléctrica.—Razón, Benevides, 49.

SE VENDE un terreno cerca de Santa Cruz en muy buen sitio. Darán razón en esta imprenta a E. G. N.

SE VENDE una máquina inglesa, tres cambios. Razón: calle Mejías, número 2.

BILLARES.—Se venden dos por no poderlos atender su dueño.—Razón, don Juan López Trujillo, estación del tranvía de Tacoronte.

POR MODICO PRECIO se venden 300 azulejos de 15 por 15 y calidad superior. Razón: Teobaldo Power, 7.

MOTOCICLETA con sidecar completamente nueva, se vende. Razón, Garage Viana, La Laguna.

SE VENDE un molino en buenas condiciones, con dos piedras y todos sus enseres; darán razón, Rambla de Pulido, número 93.

CAFE.—Se vende uno bien acreditado en la calle de Chamberí número 5, por no poderlo atender su dueño. Razón en el mismo.

SOLARES.—Se venden, uno en la Rambla 11 de Febrero, igualmente en la calle de Ferrer, prolongación de la calle de Méndez Núñez y calle de San Francisco Javier. También se vende una ciudadela, con dos casitas exteriores en la calle del Hum[illegible] la Avenida Marítima. Para informes [illegible] detalles Luciano Padrón Rodríguez [illegible] Rambla de Pulido número 15.

CASA Y SOLARES.—Se venden en la Cuesta vieja. Razón, Rambla de Pulido, número 73.

SOLARES se venden en las faldas del Quisisana por parcelas pequeñas, desde pesetas 20'00 en adelante. Estos solares tienen construidas carretera, agua a presión, siendo la entrada por la calle 25 de Julio. Razón en la misma, o en Imeldo Serís 108.

SE VENDE una acción de agua de la galería «El Infierno». Para informes: calle Tomás Zerolo, número 4, en la Orotava.

SE VENDE una acción de agua de la galería Las Tapias. Informará don Manuel Santaella, corredor de comercio.

SE VENDE una partida de bidones vacíos de aceite crudo en buenas condiciones, darán detalles en las oficinas del Sr. Van Praet en la calle del doctor Costa y Grijalva.

GANGA. Por no necesitarlo el dueño, se vende en 550 pesetas, lo siguiente: Coche, dos ruedas, dos asientos, con guarniciones completas, en buen estado. Yegua cubana, buena alzada, para montura y tiro, 14 años. Burro de Lanzarote, buena raza, de 18 meses. Razón: médico de Arico.

VENDO dos acciones de la galería de «Famara» en Lanzarote.Razón, Antonio García. Farmacia Feria.

PELOTAS DE TENNIS de superior calidad marca «DUNLOP» se venden: Casa Manuel Wandevalle, Alfonso XIII 87. Santa Cruz de Tenerife.

SE VENDE un gramófono en buen estado con diez discos dobles nuevos en treinta duros último precio, y la obra completa y nueva de Vander «Medicina Natural» por la mitad de su valor. Razón, Hotel Continental número 2. De 9 a 11 y de 2 a 5.

SE VENDE dos máquinas para hacer bloques de toda clase, necesarios para la construcción de casas, fábricas, etc.Incluído todos los moldes para la fabricación de bloques en diferentes tamaños. Para informes: el señor Van Praet, calle del Doctor Costa y Grijalva.

SE VENDEN solares en la Cuesta, a tres pesetas metro. Informarán: San Francisco de Paula, 6.

SE VENDE el solar situado en la calle San Sebastián, número 48, darán razón en la calle de la Noria número 26.

COCINAS para cok y leña con termo sifón, se venden en la ferretera «El Candado», calle del Dr. Allart 27.

SOLARES.—Se venden. Razón: Alfredo Déniz, San José, número 20.

CEBOLLAS EN HUACALES: Enristradas de la nueva cosecha, listas para embarque, se vende una partida. Precios y condiciones, F. Hernández Cedrés.

BLOQUES de cemento para construcciones de casas, se venden. Razón: Noria Alta, número 51.

SE VENDE un solar en construcción sito en la calle de Pablo Iglesias (antes Primera de Obreros), número 63, mide 20 metros de largo por 7 de ancho. Tiene una sala, tres dormitorios, comedor, cocina, cuarto de baño independiente del retrete. También tiene agua. Informarán en la calle Santiago, número 10, o en el mismo solar los domingos, de 8 a 1 y media de la tarde.

POR AUSENTARSE su dueño se venden dos acciones de la galería «San Fernando», Valle de Santiago, dando 200 pipas diarias. Darán razón: Rambla de Pulido, 41.

CARBON VEGETAL de la mejor calidad y limpio de tierra, pesando el saco de 45 a 50 kilos, se vende al precio de pesetas 15'00, en la calle Candelaria, número 18, o avisando al teléfono 577.

SE VENDE la estantería, pesas y demás accesorias del almacén Santa Rosalía, 41. Para precios en el mismo.

SE VENDE un carro con dos mulas. Razón: Alfonso XIII, 22.

SE VENDE una acción de la Cooperativa de Producción de Tenerife, por el valor desembolsado. Informarán: Plaza de la Iglesia, número 3.

SE VENDE un motor de gas pobre, de 12 caballos, con gasógeno y tuberías correspondientes, todo por 2.500 pesetas. Informarán en la Litografía Romero.

OCASION.—Se vende una máquina de escribir marca «Lenta», en perfecto estado y muy propia para viaje, con estuche, en 300 pesetas. Puede verse expuesta en la platería de don Leopoldo Trujillo, Alfonso XIII, 3

SE VENDE una máquina de imprenta pequeña tipo Roedertal, muy necesaria para entidades o empresas, usando gran cantidad de impresos. Buen negocio para hábil impresor que quiera dedicarse a trabajos particulares. Precio económico. Dirigirse a la Administración de este periódico.

VENTA DE AUTOMOVILES

CHANDLE.—Se vende uno en buenas condiciones. Razón, Maximino Alvarez, Orotava.

CITROEN en venta, de poco uso, perfecto estado, cuatro asientos: Precio pesetas 3.500: Dirigirse a J. C. Dehesa de Alcalá, Puerto de la Cruz.

SE VENDE un coche "Ford", en buen estado. Informes: Café Dorta, Ta[illegible]o.

CAMION marca «Rodeo», con muy poco uso, se vende. Para más detalles dirigirse al taller mecánico de la calle de San Miguel.

SE VENDE un automóvil europeo marca «Lancia», a toda prueba. Para informes: Miguel González Villavicencio, en la casa Hamilton y Compañía.

Auto se vende uno marca «Renault», de 6 H. P, tres asientos, en perfecto estado.

Para informes en esta imprenta.

OVERLAND EN VENTA, número 3293, estado nuevo, condiciones ventajosas.—Informes: Imeldo Serís, 74, bajos, los días laborables de 9 a 12.

AUTOMOVIL Overland con muy poco uso se vende a plazos. Para informes: A. E. G., Alfonso XIII, 51.

OPORTUNIDAD. Se vende un automovil de dos asientos, nuevo y muy barato, dándose grandes facilidades para el pago.

Para más informes, calle de San Francisco, número 60 moderno.

MOTOCICLETA marca Mars, se vende, dando facilidades para el pago. Informes en esta Imprenta.

SE VENDE un camión con muy poco uso, «Daymler-Mercedes», 30-40 H. P., cuatro toneladas, carrocería para frutos. Se da a prueba. Razón: Emilio Calzadilla, 29, en esta plaza, y Ascanio y Nieves, 11, en La Laguna.

AVISOS DE INTERES

COCINAS de aire comprimido a petróleo. Se reparan con rapidez y economía en el [illegible]

[illegible] día 20 de [illegible]rnando, un [illegible]esa y otro «[illegible», de Ramón Alonso, de 6 y media a 7 de la mañana, de Icod, regresando de esta capital para Icod a las 3 de la tarde. A los viajeros de Garachico se les irá a recoger a dicho pueblo con sólo avisar por teléfono.

LA FABRICA DE GAS ha bajado el costo del fluído a sus abonados. Por esta causa también ha bajado el carbón vegetal, pues ya no hay necesidad de tener que pagar por un saco de carbón 16 y 17 pesetas. En la calle de la Noria, depósitos de «La Concordia», se vende a 13 pesetas el saco, devolviendo el envase.

YA SE PUEDE COCINAR, sin tener que pagar 16 y 17 pesetas por un saco de carbón. En «La Concordia», calle de la Noria, se vende carbón superior a brezo, a 13 pesetas el saco, devolviendo el envase.

CORREAS PARA TRANSMISION.—Gran existencia en plaza de todos anchos. Clase superior, estirada mecánicamente. Precio sin competencia. Véalas y se convencerá. Dirigirse a Rafael Martín F. de la Torre, Consolación, 53 Tenerife.

PIDA AGUA DE FIRGAS en todos los Establecimientos. La mejor agua de mesa del mundo. Vendedor exclusivo: Cástor Gómez Navarro, (bajos del Hotel Orotava). Teléfono número 282.

SOMIERS Y COLCHONES.—Se hacen a medida. Calidad y precios sin competencia. En el almacén de muebles de Blas Batista, Imeldo Serís, 41. Apartado, 170. Santa Cruz de Tenerife.

PARA DESAYUNOS Y MERIENDAS, prueben las verdaderas ensaimadas mayorquinas y suizas que vende la Panadería de Alvarez, Santo Domingo, número 20.

LA ACTUALIDAD FUTBOLISTICA.—En estos momentos, cuando se habla de vencidos y vencedores, cuando equipos forasteros se presentarán próximamente dispuestos a vencer en lucha leal, porque son los mejores. Una cajilla de FUTBOLISTAS, con el vienen a luchar con nuestros equipos isleños, hacían falta futbolistas de primera línea que pudieran luchar y vencer a propios y extraños. Y los cigarrillos FUTBOLISTAS retrato de Baudet, convencerá a los aficionados de que son los mejores, los insuperables.

CLASES DE INGLES.—La profesora de inglés, señorita Daisy Galloway, se ofrece para dar clases de dicho idioma a señoritas y niños, en la Academia Mercantil de don Recaredo González, calle de Sabino Betherlot, donde informarán.

UHALITA.—Pizarra artificial exclusivamente de amianto y cemento para techar, y grandes planchas para tabiques y revestimientos de cielo rasos, etc. Incombustible, ligero, eterno, económico, no da calor y sustituye ventajosamente a la teja.—Concesionario: Rafael Martín F. de la Torre, Alfonso XIII número 10.

ANUNCIOS VARIOS

VELAS marca HERRADURA.—Todo comprador debe siempre preguntar precio de esta marca, que es más barata que ninguna otra, siendo su calidad mejor que todas. Para informes, su representante: Maximiliano Díaz Navarro, Bethencourt Alfonso, número 20. Santa Cruz de Tenerife.

EMPRESA DE COCHES.—Servicio de día. Se prestan servicios de noche avisando con anticipación. Precios especiales para bodas bautizos y viajes al interior. Teléfono: parada número 11; Cochera, número 509.

SACOS VACIOS, nuevos y usados. Grandes existencias en el almacén de Maximiliano Díaz Navarro Bethencourt Alfonso, núme-

NOVELTY, San Francisco, 5.—Agua «Saltes», para el cabello. Progresiva e instantánea.

VENTA DE MUEBLES

SE VENDEN juegos de cama calados, razón Plaza de la Iglesia número 12.

SE VENDEN plantas y una cama. Galcerán, 13, segundo.

SE VENDE un piano usado, propio para estudios. Informará: El conserje del Centro y Montepío de Dependientes, Bethencourt Alfonso, número 34.

SE VENDE un piano ,una cama para niño y dos espejos. Calle de Viera y Clavijo esquina a Jesús María.

SE VENDEN muebles. Razón: calle Jesús María, 4. Horas: de 2 a 5.

PIANOS se venden 2 en 700 pesetas y 300. Razón Fagundo 23, La Laguna.

MUEBLES se venden. Razón, plaza de Weyler, número 3.

SE VENDE una cuna de roble con sommier, completamente nueva, en la Plaza de la Iglesia número 6 piso alto, de 2 a 5.

EN LA CALLE de Benavides, esquina a la del Progreso, se vende un juego de medallón, completamente nuevo y a precio económico.

JUEGO DE DORMITORIO de gran lujo, compuesto de once piezas de caoba maciza, enchapadas en bronce, estilo Luis XVI, se vende. Razón de 9 a 11, en la calle de Suárez Guerra (antes San Roque) núm. 73

PERDIDAS

PERDIDA—En la procesión celebrada en la mañana del domingo último en el barrio de la Concepción de la Orotava, se extravió una pulsera de oro con un rubí y cuatro perlas. La persona que la entregue en casa de don Tomás Ascanio, será gratificada.

PERDIDA de un pájaro negro (grajo), patas y pico encarnados. Quien lo devuelva al cura inglés, en Puerto Cruz, será gratificado.

PERDIDA.—Se ha extraviado un anillo con el nombre de Herminia en esmalte; quien lo devuelva a su dueña calle de la Noria número 18 será gratificado.

Francisco Borges Salas

ESCULTOR

Discípulo del laureado escultor Vicorio Macho.—Ex alumno de la Real Academia de San Fernando

Suministra monumentos de todas clases, desde los más sencillos hasta los más artísticos y lujosos, como son: losas sepulcrales, sarcófagos, mausoleos, capillas, monumentos para urnas, etc.

TRABAJOS DE CONSTRUCCION Y DECORACION: Tales como zócalos, frisos, escaleras, revestimientos de fachadas e interiores con placas finas de granito NATURAL, columnas, pilastras, balaustradas, pavimentos, etc.

MONUMENTOS PUBLICOS. — COLUMNAS CONMEMORATIVAS. — FUENTES ARTISTICAS

Objetos de piedra para fines técnicos: Rodillos de granito de todos los tamaños y con mandrilado transversal; se ep[illegible] y depósitos para ácidos.

ESCULTURAS ARTISTI[illegible] EN GRANITO. — RETRATOS. — IMAGENES RELIGIOSAS

Granito pulimentado de intenso brillo para toda clase de trabajos; de sorprendente belleza, proclamada la PIEDRA IDEAL PARA LA CONSTRUCCION DE EDIFICIOS Y MONUMENTOS EN LO FUTURO. DESCONOCIDO EN CANARIAS.

A disposición de los señores arquitectos

Teléfono 95 (Sub-central Laguna).—Apartado número 148, Santa Cruz.

Proyectos, dibujos, presupuestos y ofertas gratuitas y sin compromiso.

Anuncios de subastas

Autorizado por el consejo de familia de la menor Clorinda Rosquete González, vendo en pública subasta, el día diez de Mayo próximo, a la hora de las catorce, en el despacho del procurador don Antonio Martínez de la Peña, calle de San Agustín, número 31, por ante el mencionado consejo, las siguientes porciones de fincas rústicas, situadas en este término municipal, propiedad de la referida menor.

La cuarta parte proindiviso de un trozo de terreno denominado «Hoya de Ana Díaz», con cabida de seis áreas y limitando: Naciente, tierras de don Domingo Martín Melchor; Poniente, de las señoras de Castro; Norte, de doña María López Estévez y de don José Martín Alonso, y Sur, de don José García Socas y de don José Martín Alonso.

La cuarta parte proindiviso de otro trozo de terreno, denominado «Los Eres», con extensión superficial de ocho áreas y por linderos: Naciente, terrenos de las señoras de Castro; Poniente, barranco; Norte, tierras de don Benito Rodríguez Díaz, y Sur, de herederos de don Salvador González de Avila.

FABRICA DE GAS

VENTA de COK de GAS, de primera calidad, destilado de la mejor hulla inglesa, HOLMSIDE.

Servido a domicilio, quintal pesetas 6'50.
Servido en Fábrica, quintal pesetas 6'00.
Repartidor en Santa Cruz: Pedro Martín Dorta, Plaza de Weyler. Teléfono 96.

BICICLETAS

Si desea usted comprar una bicicleta, antes de adquirirla debe usted ver las de la mejor marca inglesa conocida, que acaba de recibir las M. VALENCIA, San Agustín, 57, LAGUNA.—En dicho taller se hacen también toda clase de reparaciones y arreglos de bicicletas.

Mis bicicletas son garantizadas contra todo defecto de construcción, comprometiéndome a reponer gratis toda pieza de fabricación defectuosa, no alcanzando mi responsabilidad a las averías originadas por malos tratos ni a los trabajos que no sean realizados en mi taller.

HUEVOS

Pedirlos en el Mercado a 4 por una peseta.

GANGA

SE VENDE un automóvil «Ford», de segunda mano, pero con carrocería y motor en perfecto estado.

Infomarán: Alfonso XIII, número 39,

Ministerio de Cultura 2010

PENÍNSULA Y EXTRANJERO

MADRID

De viaje

Madrid, 8.16.—Han marchado a Canarias los señores Padrón, Capote y Poggio.

Los viajeros fueron despedidos en la estación por sus amigos y miembros de la colonia

El decreto sobre la contribución industrial

Han sido modificados algunos artículos del decreto sobre la contribución industrial, recogiendo las propuestas formuladas en la información pública

En la modificación se da elasticidad al libro de ventas y se moderan las multas

Los espectáculos de zarzuela se clasifican con igual tributación que los de ópera.

Se gravan también las joyas y los automóviles

Sobre estas modificaciones se abrirá una información pública.

Los préstamos a los agricultores

Durante el ejercicio actual los préstamos a los agricultores ascenderán a 25 millones de pesetas, con la garantía del 60 por 100 del trigo almacenado.

Visita a las minas de Almadén

El ministro de Hacienda, señor Calvo Sotelo, ha anunciado que dentro de unos días hará una visita a las minas de Almadén.

El doctor Pulido

Se encuentra bastante mejorado, dentro de la gravedad, el doctor Pulido que ayer sufrió un colapso, mientras estaba en el despacho del ministro de la Gobernación.

Conferencia de Pío Baroja

El ilustre novelista don Pío Baroja dió esta tarde una conferencia en la Casa del Pueblo, disertando sobre el tema "Tres generaciones".

Al acto asistió numerosa concurrencia, que aplaudió calurosamente al conferenciante al final de su disertación.

Nombramiento

El actor don Enrique Chicote ha sido nombrado para desempeñar la cátedra de Declamación del Conservatorio.

Recompensas militares

Hoy se reunió el pleno del Consejo Supremo de Guerra y Marina para examinar los expedientes de recompensas a 17 capitanes, 51 tenientes, 2 alférez y 6 oficiales moros.

Despacho del presidente

Esta mañana estuvieron en la Presidencia, despachando con el general Primo de Rivera, el ministro de la Gobernación, señor Martínez Anido, y el de Gracia y Justicia, don Galo Ponte.

El infante don Jaime

Ha regresado de Burdeos el infante don Jaime.

El viajero fué recibido en la estación por la familia real y personal palatino.

Conferencia

El general Franco estuvo esta mañana en la Presidencia, donde celebró una larga conferencia con el director general de Marruecos y Colonias, señor Gómez Jordana.

Equipo quirúrgico

El rey inauguró esta mañana el equipo quirúrgico ligero, en el Hospital militar.

Provincias

El «Alsedo»

Málaga, 8.—Ha zarpado con rumbo a Ceuta el destróyer «Alsedo».

Estación monumental

Lérida, 8.—En breve llegarán a esta ciudad el ministro del Trabajo, señor Aunós y el de Fomento, conde de Guadalhorce, que asistirán a la colocación de la primera piedra de la estación monumental.

Las autoridades y corporaciones organizan diversos actos en honor de los viajeros.

La causa por el atentado de Garrat

Barcelona, 8.—El próximo miércoles será firmada la sentencia dictada por el Consejo de Guerra, contra los autores del fracasado regicidio en Garraf.

La causa pasará al Consejo Supremo de Guerra y Marina.

La escuadara alemana

Barcelona, 8.—La escuadra alemana fondeará en este puerto en Junio próximo.

Los buques permanecerán una semana en Barcelona, zarpando luego con rumbo a otros puertos del Mediterráneo.

El palacio de Pedralbes

Barcelona, 8.—Se ha firmado la escritura cediendo a don Alfonso el palacio de Pedralbes.

Los restos de «Granero»

Valencia, 8.—Al cumplirse el cuarto año de la muerte del torero «Granero» sus restos serán trasladados de Madrid al panteón que la familia tiene en el cementerio de esta ciudad.

La asamblea ferroviaria

Sevilla, 8.—Los delegados de los soviets que asisten a la asamblea internacional ferroviaria, cumplimentaron hoy a las autoridades locales.

Marruecos

EN LA ZONA ESPAÑOLA

Comienzan las operaciones

Tetuán, 8.—Hoy comenzarán a moverse las columnas en la zona oriental, sobre el territorio de Axdir.

El alto comisario, general Sanjurjo, asumirá el mando de las operaciones.

Desaliento entre los cabileños

Tetuán, 8.—Las noticias que se reciben del campo rebelde confirman que entre los cabileños reina la mayor confusión.

Las cábilas están completamente desalentadas.

Proclamas

Tetuán, 8.—Las escuadrillas de aviación han volado sobre el territorio, lanzando proclamas en las que se hace culpable a Abd-el-Krim del fracaso de las negociaciones de Uxda.

Capitán fallecido

Melilla 8.—Ha fallecido en el cautiverio el capitán aviador, señor Herrainz.

La noticia ha sido comunicada a los familiares del finado.

Regreso de los delegados españoles

Tetuán. 8.—Comunican de Rabat que los delegados españoles estuvieron ayer en aquella plaza, cumplimentando al residente francés, señor Steeg.

Los delegados marcharán inmediatamente a Madrid.

Los rifeños refuerzan la costa

Tetuán, 8.—Comunican de Tánger que ante la nueva ofensiva franco-española los rifeños han comenzado a reforzar sus fortificaciones de la costa.

Correo diario

Ceuta, 8.—Se ha establecido un correo diario entre Ceuta, Alhucemas y Axdir.

El nuevo servicio será prestado por los vapores «Vicente Ferrer» y «Cullera».

El cuartel general de Sanjurjo

Tetuán, 8.—Ha marchado a Axdir el cuartel general del Alto Comisario, señor Sanjurjo.

Visita de agradecimiento

Tetuán, 8.—La esposa del capitán Martínez Estévez ha visitado al cónsul inglés en esta plaza, para testimoniarle su agradecimiento por los trabajos que realizó la aviación británica para salvar a su esposo.

Extranjero

Fallecimiento

Buesos Aires, 8.—Ha fallecido el canciller de la embajada española, don Carlos Rodríguez.

Proyecto rechazado

Berlín, 8.—El Reichstag ha rechazado el proyecto sobre la expropiación de bienes de las familias ex-reinantes.

Interpelaciós sobre Marruecos

París, 8.—El diputado comunista Doriot, ha anunciado una interpelación al Gobierno, sobre la ruptura de las negociaciones de Uxda.

El viaje de Amundsen

Oslo, 8.—El dirigible "Norge", del explorador Amundsen, ha pasado sobre la isla de Oso, con dirección a Spitzberg, donde hará escala.

La badera alemana del comercio

Berlín, 8.—El ministro de Negocios Extranjeros, ha declarado ante los representantes de la prensa, que el Gobierno se había visto obligado a publicar el nuevo decreto sobre el uso de la bandera, con el fin de solucionar el conflicto pendiente desde hace muchos años, entre los representantes de las colonias y los súbditos alemanes residentes en el extranjero, que tanto perjudica moralmente a Alemania.

Ha añadido el señor Stresemann que no han sido asuntos de política interior los que han inducido al Gobierno a publicar el decreto y sobre todo que no se debe dar a este asunto cierta tendencia política contraria a la Constitución.

Alemania y la Liga de las Naciones

Berlín, 8.—El presidente del Consejo de la Liga de las Naciones ha convocado la próxima asamblea para el día seis de Septiembre.

En la orden del día figuran la discusión sobre la ampliación del Consejo y el ingreso de Alemania en la Sociedad.

Probable crisis en Alemania

Berlín, 8.—El decreto fijando como colores de la bandera nacional el negro, blanco y rojo, ha causado profunda emoción en el país.

En los círculos políticos se habla de la posibilidad de que se produzca una crisis total del gabinete que preside el doctor Luther.

Desbordamiento del Volga

Moscou, 8.—El río Volga ha experimentado una enorme crecida, desbordándose en algunos sitios e inundando varias aldeas.

En la catástrofe han perecido 22 personas y han resultado 80 heridos.

Los daños materiales son elevadísimos.

De madrugada

Las nuevas operaciones en Marruecos

Madrid, 8.23.—El alto Comisario de Marruecos, general Sanjurjo, ha enviado un telegrama, comunicando que se ha trasladado al sector de Axdir, donde revistó las fuerzas, que se hallan animadas del mejor espíritu.

Añade en su despacho que se han observado fortificaciones enemigas.

En la conferencia celebrada más tarde con el señor Primo de Rivera el general Sanjurjo le anunció que la operación se desarrollaba normalmente en ambos frentes.

El número de bajas se desconoce hasta la fecha, aunque desde luego se sabe que es exíguo.

Nuestras fuerzas han ocupado en Axdir la meseta de Axcar que se halla amparada por la loma de los Morabos, donde se encuentra resistencia.

En Melilla, las tropas españolas han ocupado Tusiergat, enlazando con las francesas.

Consjo de Guerra

El próximo martes se verá ante la sala de justicia del Supremo de Guerra y Marina la causa instruída contra dos paisanos, acusados de los delitos de tenencia de armas y de excitar a la rebelión a los militares y marinos de Barcelona.

El tratado hispano-alemán

El Gobierno ha facilitado una nota a la prensa, comunicando que el tratado de Comercio entre España y Alemania, comenzará a regir inmediatamente el día de su ratificación.

La duración del tratado es indefinida; pero podrá ser denunciado pasado el primer año de estar en vigor.

El convenio resulta beneficioso para España; Alemania obtendrá plátanos, aceite, uvas, vinos, naranjas, corcho y tomates a base de las oportunas compensaciones.

Detalles de las operaciones

El duque de Tetuán, al recibir esta tarde a los periodistas que hacen información en el Ministerio de la Guerra, les manifestó que se hallaba satisfecho del curso que siguen las operaciones de Marruecos.

Dijo el ministro que la mayor resistencia de los rebeldes se nota en el sector de Axdir.

El peso de la operación lo lleva la columna de Fischer.

El legado para la Universidad

Esta tarde se reunió la Comisión Universitaria que administra el legado hecho por el marqués de Valdecilla a la Universidad Central

La citada comisión expondrá en breve al ministro de Instrucción pública, señor Callejo, los proyectos que ha redactado para la inversión de dicho legado.

El rey y Primo de Rivera, a Barcelona

Oficialmente se ha anunciado que don Alfonso marchará a Barcelona el día 19 del corriente.

El general Primo de Rivera marchará también a la ciudad condal, el día 25, regresando después a Madrid en compañía de don Alfonso.

Ex-presidente mejicano

Se encuentra en Madrid el expresidente de Méjico, señor Barra.

Las obligaciones de la Trasatlántica

La Gaceta publica un decreto autorizando a la Compañía Trasatlántica, a emitir un empréstito de 30 millones de pesetas, en obligaciones al 6 por 100 de interés.

La sentencia contra el cura Huidobro

El día 28 del corriente se verá en el Tribunal Supremo el recurso interpuesto por el fiscal de la Audiencia de Burgos, contra la sentencia dictada por aquella audiencia en la causa seguida contra el sacerdote Clemente Huidobro, que asesinó a una joven.

Lo que dice Primo de Rivera

El general Primo de Rivera, al recibir esta noche a los periodistas que hacen información en la Presidencia, les confirmó las noticias facilitadas anteriormente por el ministro de la Guerra, duque de Tetuán.

El jefe del Gobierno se mostró también satisfecho del resultado de la jornada que nuestras tropas realizaron hoy en Africa, añadiendo que habíamos dominado la Loma de los Morabos.

Terminó manifestando el jefe del Gobierno que las noticias que se reciben son bastante incompletas, debido a la extensión del frente.

El "raid" a Manila

La salida de los aviadores

En los centros oficiales han manifestado esta tarde a los periodistas que se ignora la fecha en que los capitanes Loriga y Gallarza reanudarán el "raid" a Manila.

Se dice que los aviadores están esperando que llegue a Macao el material que se envió a Calcuta; pero si los ingleses facilitaran un motor de repuesto, entonces nuestros aviadores anticiparían la salida.

El avión de Gallarza

Comunican de Macao que el aparato del capitán Gallarza ha quedado completamente reparado

Gallarza se propone reanudar en breve el vuelo a Manila.

Detalles de la huelga en Inglaterra

La circulación de tranvías

Londres, 8.—Ayer mañana se intentó reanudar la circulación de los tranvías; pero los huelguistas se opusieron, impidiendo que el servicio quedase establecido.

Carreras suspendidas

Londres, 8.—A causa de la huelga han sido suspendidas las carreras de caballos.

Reparto del periódico oficial

Londres, 8.—Los aviadores han repartido por las ciudades inglesas el periódico oficial del Gobierno.

El conflicto se agudiza

Losdres, 8.—Las impresiones que se tienen sobre el desarrollo de la huelga confirman que se agudiza la situación, aunque ésta no ha llegado todavía al máximo de tensión entre los huelguistas.

Costinúa la recluta de policías.

Las comunicaciones

Londres, 8.—Los servicios de comunicaciones se están normalizando, aunque con bastante lentitud.

Colisiones

Londres, 8.—La policía dispersó en Cardiff a varios grupos de huelguistas que intentaron agredir al conductor de un autobús.

Entre los huelguistas y la fuerza pública se trabó una violenta colisión, en la que resultaron numerosos heridos.

Intento fracasado

Londres, 8.—Los huelguistas han intentado establecer un período de hambre, pero su propósito ha fracasado, merced a las disposiciones adoptadas por el Gobierno.

Los servicios de prensa

Londres, 8.—Oficialmente se ha anunciado que han mejorado los servicios de prensa.

Actitud de los tipógrafos franceses

Comunican de París que los tipógrafos de aquella capital han acordado no trabajar en la confección de periódicos destindos a Inglaterra.

Desiaraciones de Macdonald

Londres, 8.—El ex-presidente del Consejo, señor Macdonal ha declarado que la huelga constituye una competencia de carácter industrial.

Noticia desmentida

Londres, 8.—Es inexacta la noticia de que las autoridades inglesas han condenado a prisión a varios huelguistas que coaccionaron a los esquiroles.

Jura de policías

Londres, 8.—Hoy se ha celebrado la ceremonia de tomar juramento a 11.000 policías.

Otras noticias

Londres, 8.—Las noticias que se reciben de todo el reino confirmas que el conflicto no ha variado.

Siguen produciéndose incidentes; pero de carácter leve.

La paralización del tráfico en Inglaterra ha repercutido en el extranjero, causando grandes quebrantos comerciales.

Mejoran los servicios

Londres, 8.—Las últimas noticias oficiales confirman que han mejorado los servicios públicos en toda Inglaterra.

Hoy se han publicado la mayoría de los periódicos.

Cierre de cafés y "bares"

Londres, 8.—Se anuncia que los dueños de cafés y "bares" tienen el propósito de cerrar sus establecimientos.

Automóviles blindados

Londres, 8.—Cumpliendo órdenes del Gobierno han comenzado a circular por las calles numerosos automóviles blindados.

Despido de obreros

Londres, 8.—Numerosas empresas han comunicado a los obreros huelguistas que han quedado despedidos

La huelga se extiende a otras naciones

Londres, 8.—Los obreros daneses han anunciado la huelga, por solidaridad con los ingleses.

No ha sido fijada la fecha en que comenzará el paro.

BOLSA DE MADRID

Francos	22.00
Libras	33.76
Francos suizos	000.00
Francos belgas	00.00
Liras	00.00
Dólares	6.94
4 por 10 interior	68.90
Banco de España	000.00
5 por 100 amortizable	93.90
4 opr 100 amortizable	00.00
Deuda exterior 4 por 100	00.00
Ferrocarriles del Norte	447.00

Convocatorias

COMUNIDAD DE «IGONCE»

No habiendo tenido efecto la subasta de cincuenta metros de perforación en la galería de esta comunidad anunciada para el día 2 de este mes, por la presente se convoca a nueva subasta el día nueve del corriente a las nueve de la mañana en el casino de este pueblo. La subasta se verificará por pliegos cerrados que serán admitidos en secretaría hasta las siete de la mañana del día nueve.

El pliego de condiciones está a disposición de quien quiera examinarlo en la secretaría de esta comunidad.

Candelaria 3 de Mayo de 1926. El presidente **Domingo Chico**. El secretario **E. Higuera**.

COMUNIDAD «LA INVENCIBLE DE SAN AGUSTIN». ARAFO.

A instancia de varios partícipes de esta comunidad, residentes en la capital, y de conformidad con lo dispuesto en el artículo 8º. de los Estatutos porque la misma se rige, se convoca a junta general extraordinaria que tendrá lugar en el salón de actos del Ayuntamiento de este pueblo el día 9 del corriente a la hora de las diez y seis (hora oficial) con objeto de tratar de la siguiente:

ORDEN DEL DIA

Tratar del asunto relacionado con el importe de los recibos de dicha capital correspondientes al mes de Octubre último de pesetas 190, que se ha perdido o extraviado a la persona que se hallaba encargada de efectuar los cobros.

Arafo, 3 de Mayo de 1926. El secretario, **Rodolfo García**. Visto Bueno el presidente, **Luis Coello Díaz**.

Nota.—Se ruega la más puntual asistencia.

COMUNIDAD «LA PROSPERIDAD»

Por el presente se anuncia a todos los señores partícipes de esta Comunidad, que se les da un mes de plazo para poner al corriente el pago de sus acciones, advirtiéndoles que, de no hacerlas efectivas en dicho plazo, a partir de la fecha de este anuncio, perderán su carácter de tales, aplicándoles el artículo séptimo de los Estatutos porque se rige la misma.

Fasnia, 19 de Abril de 1926.—El Presidente, **Miguel Suárez**.

COMUNIDAD «LOS CAZADORES» DOMICILIADA EN FASNIA

Por medio de la presente se cita a todos los partícipes de la misma para celebrar junta general ordinaria el día 16 del corriente mes y hora de las catorce oficial en la casa de don Juan González González, Zarza Callejón, la que no se ha podido celebrar antes por enfermedad del presidente, celebrándose esta con la siguiente

ORDEN DEL DIA

1.—Nombramiento de la junta directiva.

2.—Presentación de cuentas del año 1925.

3.—Cualquier asunto que los partícipes crean conveniente, para la comunidad.

Nota.—En el mismo local y día y hora de las 16 oficial se celebrará junta general extraordinaria si lo creen bien los miembros entrantes bajo la siguiente

ORDEN DEL DIA

1.—Tratar de subastar las acciones que se hallen al descubierto con más de tres mensualidades en lo que corresponde al año 1925.

2.—Tratar de otros asuntos que interesan mucho a la comunidad.

Por lo que se ruega la más puntual asistencia de todos.

Zarza, Fasnia, 6 de Mayo de 1926. El presidente, **Daniel Oliva**.

COMUNIDAD MINERA DENOMINADA «SAN JOAQUIN» EN EL BARRANCO «FUENTE NUEVA» TERMINOS DE FASNIA—ARICO.

Se convoca a junta general extraordinaria, que tendrá lugar el día 16 del actual a las trece horas (oficial), en la sala consistorial de esta Villa para tratar de la siguiente

ORDEN DEL DIA

Ver la conveniencia de la adquisición por la comunidad de 28 participaciones de la misma que le han sido propuestas.

Dar cuenta por el encargado de las obras de las ya realizadas y las que se proyecten llevar a efecto en lo sucesivo.

Acordar la forma y precio como se ha de vender el agua que ya posee la comunidad.

De todos los demás asuntos que se propongan en el acto y que se consideren de interés para la comunidad.

Villa de Guimar 6 de Mayo de 1926. El presidente, **Diego López**.

POZO «EL SALTILLO», COMUNIDAD DE EXPLOTACION Y ELEVACION DE AGUAS ESTABLECIDA EN ICOR (TERMINO MUNICIPAL DE ARICO) Y DOMICILIADA EN LA VILLA DE LA OROTAVA

Por la presente se cita a los señores partícipes de esta comunidad para celebrar junta general extraordinaria, el día 13 del corriente a las dos de la tarde (hora oficial) en las salas Consistoriales de esta Villa, con objeto de tratar los asuntos comprendidos en la siguiente

ORDEN DEL DIA

1.—Lectura del acta de la junta anterior.

2.—Lectura del reglamento formado por el secretario para su aprobación o censura.

3.—Presentación de varios presupuestos de maquinarias para elevar el agua alumbrada en dicho pozo.

4.—Presentación de cuentas y

5.—Manifestaciones de los señores partícipes.

Se suplica la puntual asistencia.

Villa de la Orotava 3 de Mayo de 1926. Visto Bueno. El presidente, **Gregorio R. García**. El secretario, **Lorenzo H. Castro**.

ESPECTACULOS

Teatro Guimerá

Para la «matinée» que esta tarde, a las 6 y media, darán los artistas Ignacio Rodríguez, Ramper y Cándida Suárez, se prepara un selecto programa.

Por la noche, a las 9 y media como de costumbre, función a cargo de los mismos artistas.

La empresa advierte al público que por error en la confección de los programas, figuran como precios de la función de la tarde los que corresponden a la de la noche y viceversa.

Parque Recreativo

A las siete de la tarde, se exhibirán las películas «Sisebuto dentista», «Espionaje de Sandalio» y «El fin de Sandalio».

En la sección de las 9, estreno de la primera jornada de «El sello del destino», de la sensacional película americana, en 6 jornadas, «La perla misteriosa».

A las 10 y media proseguirá la exhibición de «La perla misteriosa».

Ministerio de Cultura 2010

JACOB AHLERS

SANTA CRUZ DE TENERIFE

Vapores que se esperan durante el mes de Mayo de 1926

Nombre de los vapores y compañías—Salidas		Destinos
LILI WOERMANN Woermann-Linie A. G.	11	Las Palmas, Dakar, Bissao, Conakry, Sierra Leona, Liberia y Cotonú.
ODIN Woermann-Linie A. G.	13	Las Palmas, Seccondee, Accra, Lagos y Victoria.
SULTAN Woermann-Linie A. G.	17	Las Palmas, Liberia, Tiko, Victoria, Bata, Benito y Elobey.
WESER Norddeutscher Lloyd	18	Río de Janeiro, Santos, Montevideo y Buenos Aires.
FRUTERO Oldenburg-Portugiesische Dampfschiffs-Rhederi	21	Hamburgo y Bremen.
WANGONI Woermann-Linie A. G.	27	Walfishbay, Capetown, Beira y vuelta por el Canal de Suez.
WAHEHE Woermann-Linie A. G.	28	Las Palmas, Seccondee, Lagos, Victoria, Santa Isabel y San Carlos de Fernando Póo.

JACOB AHLERS

Oficinas: Marina, 31. Teléfono núm. 536. Caseta del Muelle: Teléfono núm. 141.

Servicio frutero semanal para Hamburgo y Bremen

y con trasbordo para Copenhagen, Stockholmo, Oslo, etc

SERVICIO DEL MES DE MAYO

Viernes, 14 de Mayo.—Vapor **SMYRNA**, Roland-Linie A. G.
Viernes, 21 de Mayo.—Vapor **AUGUST SCHULTZE**, Oldenburg P D R
Viernes, 28 de Mayo.—Vapor **CAVALLA**, Roland-Linie A. G.

AGENTE: Oldenburg Portugiesische Dampfschiffs - Rhederei — JACOB AHLERS, Marina, número 31.

AGENTE: Roland - Linie Aktien - Gesellschaft — MANUEL CRUZ, San José, número 10

Fred. Olsen Line

LINEA DE VAPORES FRUTEROS

SALIDAS DEL MES DE MAYO

Londres

Jueves, 6 Mayo.—**BUENAVISTA**
Jueves, 13 Mayo.—**SAN JOSE**
Jueves, 20 Mayo.—**SAN CARLOS**

Dieppe y Londres

Día 9, domingo.—**BURGOS**
Día 16, domingo.—**SARDINIA**
Día 23, domingo.—**SAN MATEO**

ALVARO RODRIGUEZ LOPEZ

Oficinas: Marina, 49 Teléfonos: 529-514

Ibérica Line Limited

Línea de vapores fruteros para Londres

SALIDAS DES MES DE MAYO

DIRECTOS PARA LONDRES

Día 11.—**VIATOR**
Día 18.—**IMPERATOR**
Día 25.—**MERCATOR**

Para más informes, sus agentes, ANTONIO GOMEZ, Marina, 3.

Compañía Transocceánica de Navegación

(ANTES PINILLOS)

El acreditado vapor español de 8000 toneladas

"Balmes"

saldrá fijamente de este puerto el día 15 de Mayo de 1926, con destino a SANTIAGO DE CUBA, HABANA, Y NEW ORLEANS, admitiendo la carga y el pasaje que se presente.

Para informes: Oficina, Candelaria, número 23.

Línea Francesa de las Islas Canarias "S. M. A. T."

SERVICIO FRUTERO SEMANAL ENTRE ESTE PUERTO Y EL DE BASSEN (URDEOS)

SALIDAS DEL MES DE MAYO

Día 8.—Vapor **PSYCHE**
Día 15.—Vapor **BLOIS**
Día 22.—Vapor **SAUMUR**
Día 29.—Vapor **PSYCHE**

Se admite fruta con conocimiento directo desde este puerto a PARIS y LYON.

Estos vapores están dotados de aparatos para la ventilación artificial y de cuatro grandes ventiladores por cada bodega.

Para informes, su agente, Marina, número 3, izquierda. Teléfono número 168.

Vapor para la Habana

El magnífico y rápido vapor correo francés de dos hélices, dos chimeneas y 15'676 toneladas

"DE LA SALLE"

hará su próximo viaje con destino a la Habana llegando fijamente a este puerto el 15 de Mayo de 1926.

Dicho buque saldrá de estas islas directamente para la Habana y tiene camarotes de dos, cuatro y seis literas para los pasajeros de tercera clase.

En el interés de todos, se suplica encarecidamente al pasaje que venga a despacharse con tres días de anticipación, por lo menos.

Las notas de embarque deben presentarse el día 13 antes del mediodía.

Para informes dirigirse a don Ramón García, casa de Hardisson Hermanos, Villalba Hervás (antes Tigre) número 5.

Alvaro Rodríguez López

Servicio fijo semanal para los puertos de LAS PALMAS, NORTE DE TENERIFE e islas de la GOMERA y PALMA, por los vapores

"SANCHO II," "SANTA URSULA" y "BURE"

Para más informes: Marina, 49.—Teléfonos, 529 y 514.

Mentocorina Darw

CURA EN SEGUIDA LOS CATARROS NASALES Y DEL PECHO

Con unas pulverizaciones de MENTOCORINA DARW, por la mañana, tarde y noche, no se debe temer ni la grippe ni ninguna enfermedad contagiosa, de las que es el mejor remedio preventivo.

No admitais ni sustitutos ni similares. Solo la MENTOCORINA DARW produce estos efectos.

DE VENTA EN FARMACIAS Y DROGUERIAS

Retorta "Camello"

LO MEJOR ES LO MAS BARATO

El comprador LISTO sabe cual es lo mejor y exije siempre

RETORTA CAMELLO

La marca «Camello» es propiedad y será defendida ante los Tribunales si apareciera cualquier falsificación hecha con intención de engañar al público.

Unico fabricante: M. HURST & Co. Ltd., Manchester.

Representante: VDA. DE F. HAWORTH, Pérez Galdós, 4. Santa Cruz de Tenerife.

Cow & Gate Milk Food

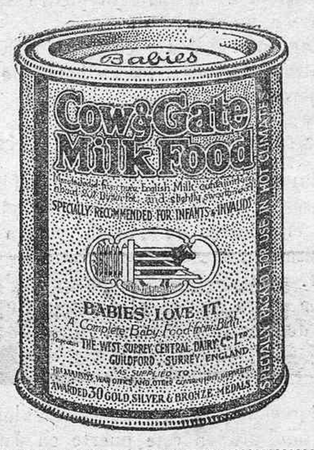

Es el alimento ideal para los niños. Rico en los vitamines que forman hueso y músculo. Facilmente digerible y de delicioso paladar.

COW & GATE es un producto de la leche más pura y rica que hay en el mundo: la de las vacas que pacen en las praderas lozanas del Oeste de Inglaterra.

MILLARES de NIÑOS DEBEN LA VIDA Y LA SALUD A «COW & GATE.

LATA ROSADA, de plena crema, es la calidad más usada y que conviene a la mayoría de los niños.

LATA AMARILLA, para niños especialmente delicados.

AGRADA MUCHO A LOS NIÑOS

De venta en las Farmacias y Droguerías.

EXPORTADORES: African & Eastern (Spain), Ltd.

Para informes: SEBASTIAN CIFRA.

Santa Cruz de Tenerife

Importador:

F. Claverie

Tenerife

Doctor Ricardo Castelo

Diplomado por la Escuela Española de Tisiología y Médico Bacteriólogo por oposición de Sanidad Exterior

Consulta y Laboratorio: José Murphy, 2, esquina a Castillo.

TRATAMIENTO DE LA TUBERCULOSIS POR LA SANOCRISINA, seguido por los precisos análisis de Laboratorio para guía de su empleo y acción.

TELEFONO, 646

Navigazione Libera Triestina

La moto-nave frigorífica, de ventilación eléctrica, de 12.000 toneladas,

PIAVE II

saldrá de SANTA CRUZ DE TENERIFE el día 15 de Mayo, con destino a MARSELLA y GENOVA.

Viaje: 5 días a Marsella y 6 a Génova.

Admite pasajeros de primera y tercera clase y fruta sobre y bajo cubierta.

La mtot nave frigorífica, de ventilación eléctrica, de 12.000 toneladas,

CELLINA

cargará en LAS PALMAS el día 21 de Mayo de 1926, y en SANTA CRUZ DE TENERIFE el 22 del mismo mes, para HABANA.

Viaje en 10 días.

Admite pasajeros de primera clase, carga general y fruta sobre y bajo cubierta.

Para informes: Cristino Díaz Botas; Agencia: JUAN KRUZIC TURINA, muelle. Teléfonos: 401 y 39, dup.

Para informes: Cristino Díaz Botas; Agencia, JUAN KRUZIC TURINA, muelle. Teléfonos: 401 y 39 dup.

The Unión Castle Mail Steamship Co. Ltd.

El vapor correo inglés

«CAWROR CASTLE»

de 6453 toneladas de registro, se espera en este puerto en 11 de Mayo con destino a Londres.

Tiene hueco para 870 toneladas de frutos bajo cubierta y 400 sobre cubierta.

Para más informes dirigirse a HAMILTON & Co., Agentes.

Yeoward Line

SALIDAS DEL MES DE MAYO

PARA LIVERPOOL

Día 15.—**AGUILA**
Día 22.—**ARDEOLA**
Día 29.—**AVOCETA**

Agentes: YEOWARD BROTHERS, Marina, 43.

Compagnie Fraissnet

El vapor francés

OUEME

de 4.500 toneladas, saldrá el día 10 del corriente para MARSELLA, admitiendo fruta sobre cubierta.

Agentes: HARDISSON HERMANOS, Villalba Hervás (antes Tigre), número 5.

Luis Piernavieja

ABOGADO

Consultas, de 2 a 6.

33.000 kilómetros

Una cubierta GOODYEAR ha batido el record de duración en las carreteras de Canarias, como podrá apreciarse por la carta que a continuación publicamos:

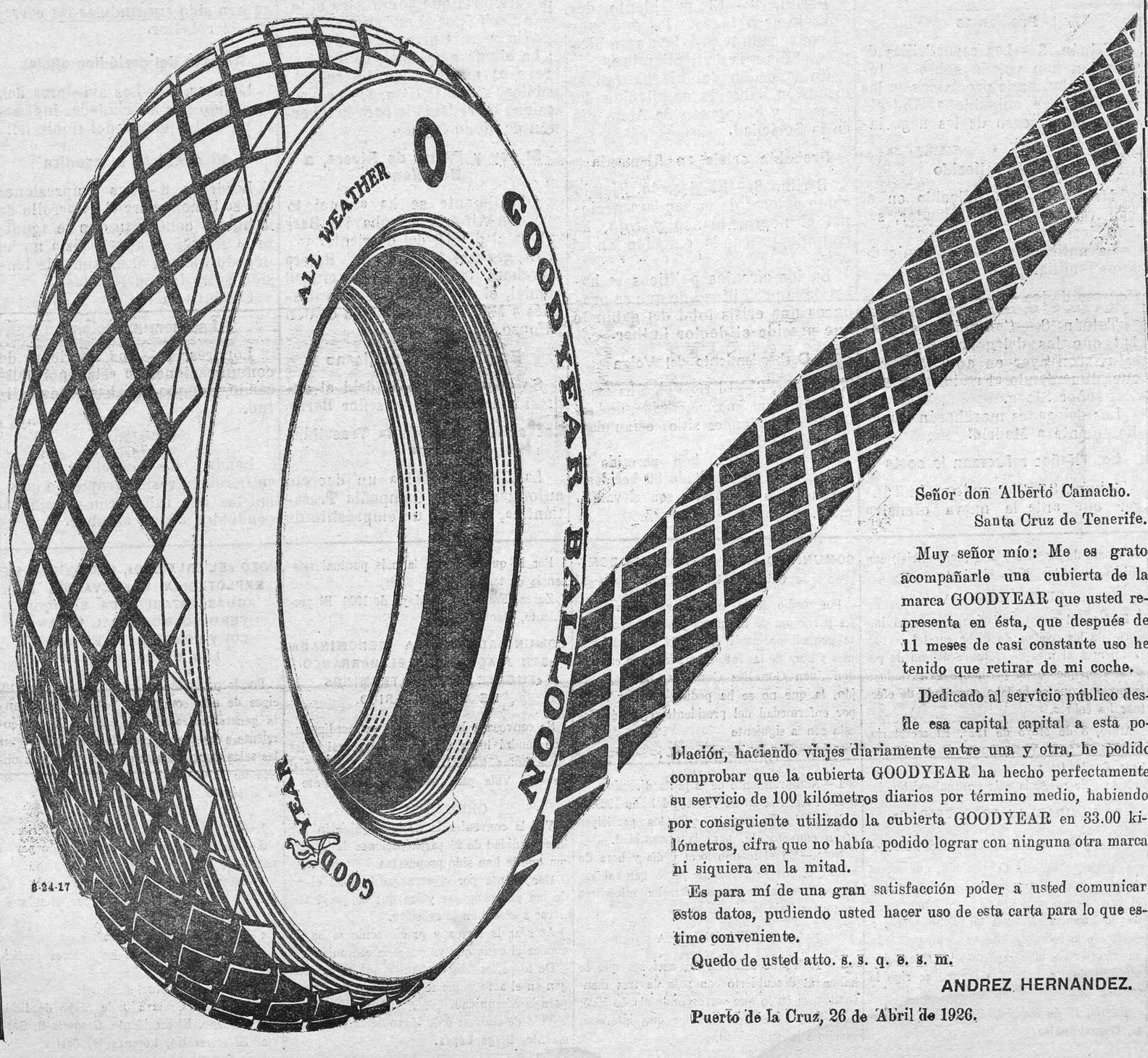

Señor don Alberto Camacho.
Santa Cruz de Tenerife.

Muy señor mío: Me es grato acompañarle una cubierta de la marca GOODYEAR que usted representa en ésta, que después de 11 meses de casi constante uso he tenido que retirar de mi coche.

Dedicado al servicio público desde esa capital capital a esta población, haciendo viajes diariamente entre una y otra, he podido comprobar que la cubierta GOODYEAR ha hecho perfectamente su servicio de 100 kilómetros diarios por término medio, habiendo por consiguiente utilizado la cubierta GOODYEAR en 33.00 kilómetros, cifra que no había podido lograr con ninguna otra marca ni siquiera en la mitad.

Es para mí de una gran satisfacción poder a usted comunicar estos datos, pudiendo usted hacer uso de esta carta para lo que estime conveniente.

Quedo de usted atto. s. s. q. e. s. m.

ANDREZ HERNANDEZ.

Puerto de la Cruz, 26 de Abril de 1926.

Los vinos medicinales

El Dr. José M. de Puelles, director de la Clínica Electro-Médica Radiológica, de Sevilla.

Certifico: Que el JEREZ QUINA LUKOL, preparado en sus Laboratorios de Jerez de la Frontera, por el farmacéutico, Dr. Manuel de Luque, reune todas las condiciones apetecibles de un vino aperitivo y tónico, porque sumado a los efectos de la quina, va una esmerada prepearación, como efectuada por un experimentado farmacéutico, con cuantos medios hay que pedir para una buena elaboración aparte del valor tónico-nutritivo del excelente vino Jerez que entra en su composición.

Es de recomendar su uso a cuantos tengan inapetencia, debilidad, convalecientes de enfermedades graves y en todos los estados de empobrecimiento orgánico y desnutrición, en los que conviene levantar las fuerzas del paciente y remontar su capacidad nutritiva, aumentando l asimilación y por lo tanto la nutrición y reposición orgánica.

Y para que conste, expido el presente en Sevilla, a 25 de Noviembre de 1925.—**Dr. José M. de Puelles, Dr. Fafael Morillo, Dr. E. Cuesta-Olay**, Madrid.

¿Qué es miel David's?

Un alimento natural que no daña al organismo como sucede con los dulces artificiales y el azúcar, he aqui lo que dice de ésta, uno de los más afamados médicos de Norte América ,el Dr. Brice Beluen. «Hay circunstancias en que el azúcar común actúa en el organismo como un verdadero veneno. Hay que tener en cuenta, además, que en el refinamiento se usan los huesos de animales y el azul químico, veneno este último bastante activo.

Algunos estómagos están dilatados de una manera crónica y los fermentos gaseosos provocados por el azúcar, aumentan la distensión etc., etc.—Y termina:—Cuando se quiera usar azúcar como condimento, recomendamos de preferir al azúcar blanco, la miel de abejas, elaborada para servir de alimento a un ser vivo, alimento cargado de vitaminas y diásticos naturales.

Papel de seda estampado

Ha llegado nuevo envío y se vende en el almacén de papel de

MAXIMILIANO LOHR

San Francisco, número 34/36

ATENCION

En la casa de Raimond Rieu se acaba de instalar un nuevo taller de reparaciones exclusivamente para gramófonos y máquinas de escribir de todas clases y marcas, contando con un extenso surtido de piezas para los mismos y un inteligente mecánico para este ramo, entregando los trabajos con absoluta garantía y en el plazo máximo de 48 horas.

No olvidarse: Raimond Rieu, Alfonso XIII, número 9, Santa Cruz de Tenerife.

Ministerio de Cultura 2010