...olás Alonso G...
Puerto ...

AÑO XIV.—NUMERO 4.602

Viernes 22.—Cuarto mengte. El día dura 13 horas 31 mntos. Santoral: San Timoteo.
Efemérides.—1741.—Nace la Perouse, gran explorador náutico.

Oficinas y talleres: Valentín Sanz, 15
Apartado de Correos, n.º 97

(Teléfono, núm. 415.)

La Prensa

DIARIO DE LA MAÑANA.—SANTA CRUZ DE TENERIFE.—(ISLAS CANARIAS.)

Viernes, 22 de Agosto de 1924

(Franqueo concertado)

Anuncios y reclamos según tarifas
Suscripción: 2'00 pesetas

El único medio de reanimar la fe en el corazón del pueblo, es proponerle un ideal social más audaz y más vasto que el que haya podido entrever.—*Juan Jaurés.*

La estética de la población

Se nos dice que la "Juventud Republicana Tinerfeña", con plausible acuerdo, organiza una serie de conferencias a cargo de distintos elementos, y entre ellas, una que versará sobre las construcciones en esta capital y su estética y el desorden que reina en tan importante particular.

He aquí un tema que, no obstante su actualidad constante entre nosotros, no ha sido aun tratado con la atención y el detenimiento que requiere, y, mucho menos, se ha tenido en cuenta en el seno de aquellos organismos más directamente obligados a velar por la estética y el buen parecer de la ciudad.

Un criterio absurdo y caprichoso ha sido el que ha presidido siempre toda labor constructiva en la población. Eso de hacer y hacer, a tontas y locas; abrir o planear aquí una calle, para cerrarla más allá con una casa; levantar a este lado un edificio en opuesta diagonal con el de enfrente; sembrar, en fin, de casas los terrenos de ensanche, sin plan ni idea preconcebida, caigan donde caigan, para que luego resulte un verdadero laberinto las calles y de plazas, ha sido siempre la desdichada norma a seguir entre nosotros.

La Comisión de Ornato—tan necesaria, tan decisiva en lo que se refiere a esta cuestión—, no existe, o, cuando menos, no actúa con aquella oportunidad y eficacia que distinguen a la de Las Palmas, por ejemplo, donde se estudia minuciosamente, se aquilata y se discute, no ya la situación de tal o cual edificio, sino su aspecto, su presentación, su riqueza. Y así ocurre que, al paso que Santa Cruz soporta que se tuerzan y disloquen las vías actuales y las del futuro, y aun que se construyan verdaderos adefesios, afeando la ciudad y empobreciéndola, hay otras poblaciones que se remozan, se acicalan y hasta se perfuman con el culto a las flores y el emplazamiento de los jardines.

Santa Cruz, por lo que a este aspecto de su vida se refiere, se halla en un estado de verdadero atraso. Y es que, ante todo, lo que falta es un plan, un método, sin el cual resultará siempre estéril todo serio esfuerzo de urbanización y estética constructiva.

Acaso sea también que no se siente aquí el amor a la urbe, el deseo de verla crecer embelleciéndose; pero, aun así, sería fácil enmendar muchos yerros y enderezar muchas torcidas voluntades, si ya a estas fechas contáramos con un plano de ensanche de la población, por el que tanto se ha clamado inútilmente.

Falta, decimos, el plano. Sin él, y sin un espíritu de voluntad y de energía, dispuesto a hacer cumplir lo legislado,—lo repetimos una vez más—será nula toda labor de engrandecimiento y belleza de la urbe.

Todo absolutamente todo, a este respecto, queda supeditado a la confección de ese plano que el Ayuntamiento ha acordado innumerables veces y que Santa Cruz necesita indispensablemente para redimirse de ese miserable aspecto de ciudad sin alma que se le está dando.

Pequeños comentarios

MISCELANEA

Algunas veces es oportuno combatir el analfabetismo; otras no. Pongamos que ahora, por ese nuestro deseo de civilizar a los extraños, es oportuno. Sin embargo, todas las oportunidades deben estar supeditadas a una condición. Muy bien que se luche contra el analfabetismo; pero, señores, no le combatáis con discursos y notas oficiosas.

El secreto está en enseñar a leer y a escribir. Ya sé que eso es difícil; pero oyendo discursos, por muy galanos que sean, y escuchando la lectura de notas, por muy bien escritas que estén, jamás he visto que nadie haya aprendido a leer.

◆◆

Con desesperante regularidad hay revolución en Honduras, en el Brasil, en el Sudán, en Portugal, en Venezuela, en Méjico, en Bulgaria, en Checoeslovaquia, en todas partes, pues raro es el día que no leemos un telegrama hablándonos de movimientos revolucionarios en un lado o en otro.

El servicio telegráfico es caro. Que ahora tarden los telegramas más que antes no quiere decir que se hayan abaratado. Cualquier periódico gasta en eso buena parte de sus ingresos. A remediarlo.

Tantas revoluciones en tantos países casi justifica el que se dé esta orden a los corresponsales: "Diariamente comunique dónde no hay revolución."

Y se ahorra mucho.

◆◆

Una de las cosas que más me sorprenden son las notas del Observatorio Central Meteorológico. Estoy tranquilo leyendo las noticias de la "palpitante actualidad". De pronto el Observatorio nos dice: "Ayer hubo levante en el Estrecho".

Comienzo a preocuparme. Eso nos lo deben decir para algo. En seguida caigo en la cuenta de mi preocupación. Es que yo he de hacer un viaje, precisamente por el Estrecho de Gibraltar; pero el Observatorio me advierte que si yo tengo que hacer un viaje mañana y ayer hubo levante en el Estrecho, me expongo al peligro de no haber viajado anteayer.

◆◆

El lunes compré un pequeño cacharro de aluminium. Me costó quince pesetas, por ser para mí, según me dijo con desprendimiento el comerciante. Yo supongo que los tres duros, estirados hasta lograr la delgadez necesaria, darían para que el cacharro fuera de plata.

Lo peor es que hoy he vuelto a ver al comerciante y me ha aconsejado que me aproveche ahora en comprar cosas de aluminium, porque con la evacuación del Ruhr las cosas se van a poner caras.

¿Se han fijado los señores Herriot, Macdonald y el delegado alemán, que en este momento no recuerdo como se llama, en el perjuicio que me van a causar y en el compromiso en que van a poner a ese comerciante por tenerme que vender las cosas más caras?

◆◆

De las niñas desaparecidas no se sabe cosa de provecho. Si están aquí, si están allá, si las robó un sátiro... Todavía no nos han dicho si se raptaron ellas solas; pero esa pista surgirá también.

Cuando la policía nos diga que las ha encontrado no lo vamos a creer, porque de seguro no serán niñas, sino ancianas respetables que contarán sus aventuras de muchachas, arrellenadas en un sillón y tomando rapé. O vaya usted a saber lo que se tomará entonces.

JACINTO TERRY

SILUETAS CONOCIDAS

La señorita Angeles Baudet.—(Dibujo de J. Davó.)

Gobierno civil

La exportación de patatas al Extranjero

A consecuencia de reclamaciones formuladas por el Gobierno inglés, ante el hecho comprobado de haberse introducido en aquel país ciertas partidas de patatas en mal estado y sin acompañar a la expedición el certificado o patente de Sanidad que debe expedir el Ingeniero agrónomo, requisito que es reglamentario, el Subsecretario de Fomento ha telegrafiado al gobernador civil de esta provincia, disponiendo que, en lo sucesivo, no se autorice por ninguna autoridad ni en ningún caso, ni para ningún país, la salida de barcos con cargamento de patatas que no haya sido reconocido y lleve patente de Sanidad que exprese no estar atacado de ninguna enfermedad, cumpliéndose así lo dispuesto al caso.

La contratación de las obras y servicios municipales

La Comisión encargada de redactar las instrucciones reglamentarias para la aplicación del Estatuto municipal, ha terminado ya, entre otras, la de la contratación de obras y servicios.

Respetando los principios fundamentales, comunes a toda licitación, que figuraban en la legislación anterior, ha habido, sin embargo, que introducir importantes variaciones en el procedimiento, encaminadas unas a dar mayores facilidades a los Ayuntamientos de más de 100.000 almas para la contratación por gestión directa; conducentes otras a impedir o al menos a dificultar, la confabulación inmoral de los llamados "primistas", a cuyo efecto se rebaja a 10.000 pesetas el tipo de las subastas que han de celebrarse por el sistema de presentación de pliegos durante la media hora siguiente a la señalada para la licitación, e inspiradas todas en el criterio de autonomía, base primordial del Estatuto.

Tales son, en substancia, las innovaciones más esenciales que introduce el proyecto de Reglamento respecto a la legislación vigente en materia de contratación, cuando se promulgó el Estatuto municipal.

Por las razones expuestas y a propuesta del Ministerio de la Gobernación, el jefe del Gobierno ha sometido a la sanción del rey el proyecto de decreto aprobando el Reglamento para la contratación de las obras y servicios a cargo de las entidades municipales.

Otro monte ardiendo

El comandante del puesto de la Guardia civil de Gáldar, da cuenta al gobernador, de haberse declarado un incendio en el monte de Agaete.

Caja de Previsión Social

Subsidio de Maternidad

Habiendo sido declarado ampliable el crédito consignado para el Subsidio de Maternidad en el decreto-ley de presupuestos generales del Estado vigentes, se hace saber a las obreras madres que tienen solicitado el auxilio de cincuenta pesetas, acordado por Real decreto de 21 de Agosto de 1923, en esta Caja de Previsión Social, que pueden pasar por estas oficinas, Carmen Monteverde, número 7, de diez a una, para completar los respectivos expedientes y hacer efectivo el subsidio.

Para reconocer el derecho al subsidio bastará que la obrera lo solicite dentro de los tres meses, a partir del alumbramiento, debiendo estar inscrita en el Régimen Obligatorio del Retiro Obrero el día que lo solicite, pero será preciso que demuestre que era obrera en el período de gestación, o con anterioridad, conservando su condición de obrera.

El subsidio de maternidad es una obra a la vez benéfica y de justicia social. El Gobierno, considerándolo así, ha dado toda clase de facilidades y ha consignado crédito suficiente en los presupuestos generales del Estado, para corresponder a ese compromiso internacional.

El Instituto Nacional y sus Cajas Colaboradoras lo administran gratuitamente, y tienen gran interés en que esa cantidad, que tiene un destino sagrado, patriótico e impregnado de misericordia, no llegue a manos de las interesadas con merma alguna.

Retiro obrero

Por el Juzgado de primera instancia e Instrucción de esta capital, han sido hechas efectivas las cuotas atrasadas de varias entidades patronales, por los asalariados sujetos al Régimen de Retiros obreros, recargadas del interés legal y de las costas correspondientes.

La Caja de Previsión Social recuerda a los patronos que en sus oficinas se darán toda clase de facilidades para el cumplimiento de la Ley del Retiro Obrero, evitándoles las sanciones que su incumplimiento les pudiera acarrear.

También por el Juzgado de primera Instancia han sido ingresadas en esta Caja Colaboradora del Instituto Nacional, la suma de pesetas ochocientas, importe de multas impuestas por la Inspección provincial del Trabajo, por infracción de leyes sociales.

Impresiones de un viaje rápido

La alfombra de estrellas

I

Como una larva inmensa serpenteando por la ladera, la carretera trepa a las llanuras de los terrenos altos desde la costa negra, delineada por la franja de espuma de los rompientes, sobre la cual se aduerme la ciudad blanca y rumorosa en la caricia ardiente del sol.

II

Sobre las infinitas vueltas de esta carretera extraña y desconcertante, el carruaje anda y desanda todas las direcciones. La mente se pierde en la maraña de sus curvas lo mismo que en los laberínticos vericuetos matemáticos de una operación logarítmica.

III

En cada vuelta parece que el pensamiento descansa y cobra nuevas fuerzas para remontar las curvas superiores.

IV

Los pequeños arbustos desperdigados al borde y a todo lo largo de la cinta gris de la carretera parecen vencidos, apagada su coloración esmeralda por la capa de polvo impalpable que los cubre y los ahoga, igualándolos al tono gris-sepia del camino y de las rocas fronteras.

V

Estos arbolitos que azotan los cristales de los carruajes cuando pasan a su lado, tienen toda la bruta picardía de los golfos de la carretera, que ponen cristales al paso de los "autos" y tiran piedras ocultos en los bordes del camino.

VI

Encanijados y llenos de polvo, su sombra es una fantasía, su cercanía un peligro de suciedad. Verdaderamente, el viajero halla una manifiesta hostilidad en estos árboles que parecen desahogar con él toda la rabia y envidia que alimentan hacia sus congéneres del interior del campo, que viven verdes, limpios y fragantes, lejos de todo reflejo vicioso de civilización.

VII

El paisaje varía según se asciende por la carretera. En tierra de "los Genetos" son, a lo lejos, las extensas llanuras de esmeralda y las montañas de zafir, bálsamo consolador para las llagas del pensar gris sobre las cuestas polvorientas del tránsito.

VIII

Luego la vista de la patriarcal ciudad nivariense, es promesa acogedora de serenidad y sosiego en el digno recogimiento de su aristocrático ascetismo.

IX

Cerremos a los grises paredones de las casonas herméticas que se yerguen próximas ya, hambriento el espíritu de su suave ambiente de retiro, refugio amable contra la lujuriante tentación de la naturaleza radiosa que invita a vivir todos los goces bajo el esplendor de este sol de fuego que hiere la materia y pone de manifiesto todas las roñas del espíritu.

... ...
... ...

Al regresar se recorren entre las sombras de la noche las mismas curvas de la carretera pasadas antes a pleno sol. Ahora la imaginación se empeña en desenredar la madeja y la vista se cansa de buscar, sin hallarla, la cinta clara sobre la superficie negra de la tierra sin luz.

Sólo se vé arriba, destacándose sobre la vaga claridad de un cielo sin luna, la silueta de los árboles que bordean las curvas superiores de la carretera, como un inmóvil escuadrón silencioso de jinetes de sombra.

De pronto, en un recodo de la carretera, se presenta a la vista el panorama de la ciudad iluminada como una alfombra de estrellas tendida para envidia de los cielos bajo el manto de la noche. A su reflejo, la vista encandilada deja de percibir las vagas sombras del camino, parece que la tierra falta de pronto bajo las ruedas del carruaje y que éste se lanza, veloz, a través del espacio, sobre la alfombra de estrellas de la ciudad dormida en la orilla misma del rumoroso Atlante que clava en un vago horizonte la arista de su negra inmensidad.

ANTONIO MARTI

Tenerife, Agosto 1924.

Carta abierta

Señor Director de LA PRENSA.

Muy distinguido señor: Hemos leído el artículo que del barrio abandonado, Igueste de San Andrés, publicó su diario, en el número 4.596, correspondiente al 15 de los corrientes, y, hemos quedado tan hondamente emocionados como sinceramente agradecidos.

No sospeche que en estas frases haya exageración, galantería o impropiedad de expresión, no; ellas son justas y propias de quien, por primera vez, se siente comprendido y amparado, después de un continuado calvario de desdenes y engaños, en sus legítimas aspiraciones.

Porque nosotros no solicitamos apertura y adoquinado de calles, dotación de aceras, arbolado, luz, agua a presión, paseos, grupos escolares, alcantarillas, etc., etc., servicios propios hoy de toda población civilizada, sino que humilde y modestamente, nos permitimos suplicar se nos conceda un camino vecinal que nos ponga en comunicación con el mundo y haga posible la asistencia médica; que a los caminos interiores de Igueste se les dé una anchura de dos metros para que por ellos puedan circular acémilas cargadas; que se ensanche la escuela de niños lo suficiente para que en ella quepan los matriculados, que son absolutamente todos los del barrio, y que se nos dote, pues la hay sobrante, de agua potable y sin bacterias, dejando de tomar la del barranco, en él mismo y ligeramente filtrada por unos metros de tierra del propio barranco, pero saturada de restos de abonos, de los estiércoles que arrojan a su paso los ganados que forzosamente por allí circulan (pues dos kilómetros de barranco son camino real para Las Casillas, Punta Anaga, Chamorga, etc.), y de las inmundicias que deja la ropa lavada de los vecinos del pago de Los Bermejos, que no tienen otro lavadero.

¿Es mucho pedir esto (que en síntesis constituye sólo el derecho a vivir) para un barrio de Santa Cruz de Tenerife, de quien representa, según el censo, poco menos de la trigésima parte del vecindario de la capital? ¿Y sería mucho conceder esto a estos vecinos, que merced a su perseverante trabajo, han logrado convertir en un oasis productivo para el Estado y el Municipio, esta parte de las inhospitalarias vertientes del Anaga? Su periódico ya anticipa la respuesta, diciendo que cuanto haga el Ayuntamiento en este sentido será poco, por ser un deber de humanidad colocarnos en condiciones de defender nuestra salud, intereses y cultura.

Gracias mil, señor Director; que el cielo les premie sus bondades, y téngannos siempre como sus devotos y reconocidos servidores q. e. s. m.

El alcalde de barrio, Domingo Cruz Gil.—Por los agricultores, Nicasio Gil.—Por los empleados, Andrés Perdomo.—Por la industria, Antonio Iglesias.—Por el comercio, Andrés Gil y Cano.

Igueste de San Andrés, 17-8-1924.

P. D.—Escrita la anterior carta, se nos comunica que para el camino de San Andrés a Igueste, ha consignado el Estado 25.000 pesetas. Gracias a todos y singularmente al señor alcalde presidente, al señor teniente de alcalde del séptimo distrito, al concejal señor Cola Sabater y al jefe provincial de Obras públicas, que, como LA PRENSA, se han declarado paladines de nuestra causa.

De La Laguna

La fiesta del Ateneo

El Ateneo de La Laguna ha recibido del Ateneo de Barcelona, el siguiente telegrama:

"Junta Ateneo Barcelonés día hoy acuerda agradecida enviar personalidad catalana representante homenaje Angel Guimerá en Laguna. Mayor brevedad telegrafiaremos nombre personalidad designada.—Fabre, presidente."

A este telegrama, el Ateneo de La Laguna ha contestado lo siguiente:

"Significole profundo agradecimiento Tenerife y Ateneo por acuerdo esa directiva, que enaltece memoria glorioso muerto y honra tierra su nacimiento. Al confeccionar programa reservamos puesto honor personalidad designada por ustedes, que tiene para nosotros valor embajada espiritual y tiende avivar vieja simpatía Canarias esa Región. Salúdale.—Presidente Ateneo Laguna."

Conferencia del Dr. Gamero

Esta tarde, a las 6 (h. o.), tendrá efecto en el salón de actos del Instituto general y técnico de Canarias, la conferencia anunciada a cargo del ilustre doctor y catedrático de Tisiología de la Facultad de Medicina de Madrid, don Augusto Gutiérrez-Gamero.

Esta nueva conferencia será dedicada especialmente al elemento femenino, que tan importante y transcendental papel está llamado a desempeñar en la lucha antituberculosa.

El doctor Gutiérrez-Gamero se propone hacer una instructiva charla, que esté al alcance de todos y sirva, a la vez, de acicate para que sus oyentes se preocupen del magno problema que constituye su especialidad en la ciencia médica. Y, dada la fácil amenidad que el distinguido conferenciante sabe imprimir a sus conversaciones, y la importancia capital del tema elegido, por demás está decir que el acto habrá de constituir un completo éxito.

La conferencia de hoy, como ya se ha dicho, será pública, y para asistir a ella no se requiere, por lo tanto, invitación de ninguna clase.

Puerto de la Cruz-Orotava

¡Llegó lo que necesitamos!

Lorenzo Hernández, deseando salvar molestias y dinero a su numerosa clientela y al público en general, ofrece, a partir del día 25 de Agosto, un servicio de autos de hora, **todos los días, a excepción de los domingos**, para lo cual cuenta con una cómoda y rápida jardinera.

ATENCION

Salidas del Puerto de la Cruz para la Orotava, Plaza de la Constitución. Fijamente a las 7, 9 y 11 de la mañana y 1, 3, 5 y 7 de la tarde.

Salidas de la Orotava para el Puerto de la Cruz, frente al Hotel Victoria. Fijamente a las 8, 10 y 12 de la mañana y 2, 4, 6 y 8 de la tarde.

(Hora oficial.)

Relación de obras municipales

De acuerdo con lo dispuesto últimamente, el Ayuntamiento ha enviado al gobernador civil, la siguiente relación de obras de saneamiento y mejora, realizadas o en curso de ejecución desde el primero de Octubre último hasta la fecha:

Abastecimiento de aguas de los barrios del Cabo y Llanos, y abastecimiento de tres fuentes públicas, cuyo presupuesto asciende a 13.546'98 pesetas. (Terminada).

Distribución de agua en la Rambla de Pulido, su alcantarillado y aceras, cuyo presupuesto alcanza a 233.909 pesetas 14 céntimos. (En ejecución).

Distribución de agua, alcantarillado y pavimentación de la calle de 25 de Julio. Presupuesto de 38.002'61 pesetas. (En ejecución).

Construcción del segundo depósito para el abastecimiento de agua de la población. Presupuesto de 372.858'54 pesetas. (En ejecución).

Trabajos de alumbramiento de agua en la galería de Catalanes, para aumentar el caudal de la que surte la población. Presupuesto 183.312'21 pesetas. (En ejecución).

Reforma de los sótanos del edificio Villasegura, para establecer dos escuelas. Presupuesto de 17.343'66 pesetas. (Terminada).

El total de presupuestos asciende a 858.973'14 pesetas.

Incendio en un monte

Persiguiendo a los autores

En este Gobierno civil se han recibido nuevos detalles del incendio desarrollado la semana anterior en el monte público del Rosario, y que llegó a adquirir proporciones extraordinarias.

El fuego comenzó a las once de la noche del día 16, en el sitio denominado "Huelve", extendiéndose seguidamente a "Las Presas", "Cabeza de Toro", "Barranco de las Chascas", "Ovejeros" y "Montaña Grande", y recorriendo una extensión aproximada de 50 hectáreas de monte público.

También se propagó el fuego a unas 15 ó 20 hectáreas de terreno particular, en el sitio denominado "La Data".

El incendio, que tomó desde los primeros instantes gran incremento, quemó gran cantidad de pinos y eucaliptus, destruyéndose también todo el "jaguarzo" y la repoblación.

Las pérdidas en total ascienden a unas 12.000 pesetas, más 500 los daños ocasionados en las propiedades particulares.

En los trabajos de extinción, que se realizaron con toda rapidez, tomaron parte numerosos vecinos de la Esperanza y los guardas forestales, bajo las órdenes del ayudante de esta Jefatura de Montes, don Mariano de la Roca.

También acudieron al lugar del siniestro, tomando parte muy activa en la extinción del fuego, fuerzas de la Guardia civil de esta capital y la Matanza, al mando del teniente de esta Comandancia, don Jesús Pérez Tajueco.

Todos los indicios hacen suponer que el incendio fué intencional, dada la hora en que aquel comenzó y lo apartado del tránsito del lugar donde se inició.

La Benemérita ha practicado activas diligencias para esclarecer las causas del siniestro.

Sección Administrativa de Primera Enseñanza

De interés para los maestros

De conformidad con lo dispuesto en la Real orden de 11 del actual y en la orden de la Dirección general de primera enseñanza, de la misma fecha, por el presente anuncio se pone en conocimiento de los señores maestros y maestras correspondientes a la jurisdicción de esta Sección, pertenecientes al primer Escalafón de plenitud de derechos, que en la actualidad disfrutan el sueldo de 2.500 pesetas y que han de ser ascendidos al sueldo de 3.000 pesetas, por estar comprendidos en el número primero de la Real orden de fecha 8 del actual y de la soberana disposición ya citada, están obligados a remitir sus títulos administrativos a esta Sección, hasta el día 30 de este mes, como plazo máximo, solicitando por medio de oficio, que sean diligenciados y poder comenzar a percibir sus nuevos sueldos desde primero de Julio próximo pasado.

Los señores maestros y maestras que ascienden al sueldo de 3.000 pesetas, deben reintegrar las diligencias con un timbre póliza de 10 pesetas, que fija la vigente Ley del Timbre, cuidando en las copias que envíen a esta Sección o al habilitado respectivo, reseñar la clase, serie y número de la póliza con que han sido reintegrados las diligencias de ascenso.

Esta oficina espera del celo y diligencia de los señores maestros a quienes interesan las disposiciones transcritas, las cumplimenten a la mayor brevedad, conociendo los perjuicios que ellos mismos se irrogan al no observarlos rigurosamente.

Ministerio de Cultura 2010

ESTUDIOS

El guanche de ayer y el de hoy

(Conferencia dada en Buenos Aires por el Dr. Millares Carló)

II

Ese propio asilamiento, casi absoluto en que han vivido algunas regiones del Archipiélago, desde la conquista hasta la época presente, nos explica que hayan sido nuestros isleños fieles guardadores del castellano que hablaban los ballesteros de Juan Rejón y de Alonso de Lugo. El pastor, el campesino de las enriscadas jurisdicciones de Teror, San Mateo, Mogán o Tejeda, dan a sus padres el tratamiento de «señoría», de «señor padre» y «señora madre» y conservan la conmovedora costumbre castellana de pedirles la bendición al encontrarse con ellos por primera vez en cada día; tratan «de su merced» a toda persona digna de respeto por su posición o saber; al dueño de la finca que llevan en arrendamiento o a medias, al médico, al cura, al notario: hablan de la hora del yantar como si vivieran en el siglo XVI; emplean diariamente formas arcaicas de lenguaje, como «trujo», «mesmo», «ansina» y «arregostarse» y lo que es verdaderamente curioso y peregrino, conservan la pronunciación de la «s» sonora castellana, que sólo subsiste en contadas regiones de la Península.

Vosotros sois—hijos de la tierra en que nacimos y que vió transcurrir los años de la infancia—los representantes de esa supervivencia étnica del isleño primitivo, noble, tenaz, abnegado, honrado por naturaleza y hasta por instinto.

En vosotros, como en mí, perdura el recuerdo imborrable del solar nativo. La árida tierra de Fuerteventura, con sus arbustos retorcidos y quemados por los ardores del sol africano que contemplaron un día los ojos asombrados del señor de Bethencourt; el perfil armonioso de la Isleta, a trechos cortado por la clara mancha de los Arenales y del Confital y de improviso iluminado por la lumbrera del faro, que los ojos del marino buscan afanosamente en la noche, como el niño perdido en el bosque de nuestros cuentos infantiles; el abrupto acantilado de la costa tinerfeña, cayendo a pico, imponente, sobre un mar clarísimo y sereno; la exuberante vegetación de la Palma, cuyas orillas vieron partir al Rey cautivo, que prefirió a la esclavitud la tumba inmensa del Atlántico.

Esas imágenes proyectadas en el espíritu, adquieren a distancia insospechadas dimensiones. Y hasta los más rudos, los más insensibles, se complacen en representárselas, idealizándolas, simplificándolas. ¡Cuántas veces, tierra adentro, en pleno corazón de Castilla, hemos acariciado la ilusión de que más allá de la montaña, enrojecida en su agonía por el sol poniente, se extendía la dilatada llanura marina y hasta nos parecía respirar la salobre fragancia de que habló nuestro poeta o el negro sollozo del mar de Víctor Hugo, que en la noche serena llegaba hasta nuestro lecho para decirnos: aquí estoy, duerme tranquilo.

Y tal es el encanto del recuerdo que aún cerramos los ojos, para resucitar mejor las imágenes dormidas en el fondo de la retina; y, al precisarse los detalles, llegamos a sentir los mil ruidos familiares de la ciudad que despierta, el lento esquileo del rebaño que cruza las calles muy de mañana, el pregón de las mujerucas descalzas, de anchas caderas, quizás con el chiquillo «escarranchado» en la cintura y sosteniendo en la cabeza por un inexplicable prodigio de equilibro, la cesta de frescas sardinas, recién salidas del chinchorro de los pescadores de San Cristóbal. Y en inolvidable caravana, vemos descender a los «campurrios» por las carreteras que conducen a la ciudad, ellos silenciosos, con la cachimba negruzca entre los dientes y ellas coloreadas por la marcha y el airecillo fresco que tiene olor de mariscos y de flores. Bajan desde las cumbres y de la tela parda de las alforjas—«toscamente tejidas en el telar casero»—o de debajo de la amplia maneta que forma la capa del «mago» tinerfeño, se ve surgir el disco blando y jugoso del queso de flor, que por su solo nombre más parece manjar de dioses que de mortales. Y ellas, las feligresas, van sacando de las cestas, envueltas cuidadosamente en hojas de ñamera, que conservan en su superficie gotas como de rocío, las pellas de manteca, acaso fabricadas por sus manos y que ellas ponderan siempre de igual modo, torpemente, con esa inocencia que constituye el fondo del carácter del campesino isleño.

En días domingueros el recuerdo adquiere otros matices. Era el día en que las manos maternales extraían de la cómoda, que al abrirse exhalaba olor a manzanas, el traje festivo, el que nos poníamos para llevar la «naveta» o cargar con el estandarte en las procesiones de Semana Santa. Ese día de domingo, cruzan las calles de la ciudad unos hombres serios, vestidos de negro de la cabeza a los pies, con el sombrero ladeado sobre la oreja y el eterno cigarro en los labios: son los hombres de Arúcas que vienen a apostarle sus buenos patacones al gallino de San José o al «canabuey» invencible de Fuera la Portada. Y con la imaginación nos trasladamos a los muelles y nos complacemos en mezclarnos a los grupos de «roncotes», que cuentan andanzas marineras «en las que acaso fueron los héroes un día». Todos están enronquecidos por el hálito del mar y por el masticar incansable del tabaco «piola»; por lo general hay uno que lleva la voz cantante, y narra alguna escena de pesca en la costa africana.

Suele ser algún viejo que ya no navega y que al añorar las pasadas aventuras, se ofrece sin modestia como ejemplo a los otros más jóvenes que le escuchan en silencio, asintiendo gravemente. A veces buscan el refugio de alguna «tiendita» y beben sus rondas. Recordemos a nuestro poeta del mar que supo encerrar la imborrable escena en los límites estrechos de un soneto:

La taberna del muelle tiene sus atracciones
En esta silenciosa hora crepuscular.
Yo amo los juramentos de las conversaciones
Y el humo de las pipas de los hombres de mar.

Es tarde de Domingo. Esta sencilla gente
La fiesta del descanso tradicional celebra
Son viejos marineros que apuran lentamente
Pensativos y graves sus copas de ginebra.
Uno muy viejo cuenta su historia; de grumete
Hizo su primer viaje el año treinta y siete
En un patache blanco fletado en Singapur,
Y contemplando el humo relata conmovido
Un cuento de piratas de fijo sucedido
En las lejanas costas de América del Sur.

El recuerdo se desplaza; ahora nos hallamos en pleno campo, e intentamos aprisionar los mil detalles de la plácida vida pueblerina. Hay un sendero largo, sombreado por los árboles de la puma rosa, y una acequía clarísima en cuyo remanso croan las ranas, al atardecer. Cerca, a dos pasos, está la finca del indiano: él viste amplio traje de seda cruda, se cubre con el jipijapa de alto precio y luce sobre el redondo abdómen la rutilante leontina de oro. Es el hombre que estuvo en la Habana; inútilmente amasó su fortuna—Dios sabe a costa de qué sudores y sacrificios—en Venezuela, en el Perú, o en la Argentina; para el no cultivado cerebro del campesino isleño, la única tierra existente fuera de sus peñas, es la Habana, un sitio misterioso y risueño, especie de tierra de promisión, de dónde se vuelve con traje de seda cruda y leontina de oro. «Esto es Bana», suele oirse en las Islas en tono ponderativo; y todos recordaréis que cuando dos campesinos se hallan en el caso de traspasar juntos los umbrales de una casa, suele oirse un diálogo parecido a este:

—Pase, compadre.

—No, compadre; pase usted.

—Usted primero que estuvo en la Habana.

—Bueno; pues a la par y a un tiempo.

Ingenuidad, inocencia, si queréis; pero ¡qué profundo encanto tiene para mí recordar esas escenas en un instante como éste! Esos campesinos son los mismos que aún invocan a la hora del yantar el nombre de Dios que se sirvió darles de comer sin haberlo merecido; gente ruda y sobria para quienes el trabajo no es un castigo, como suele serlo para el hombre de la ciudad, sino una bendición. Y que al anochecer, mientras la señora madre asa en el brasero la piña rojiza y la espolvorea de sal, se complacen con algún cuento de brujas, de aquellas brujas que hacían «malificios» y escapaban por la chimenea cabalgando en un «pírgano», o recitan romances de pura cepa española, de esos que ya no se oyen sino en el corazón de la tierra castellana. Para conocer bien todo el encanto de esas existencias humildes, es preciso haber convivido con ellas, haberse agrupado en torno al amplio lebrillo de gofio amasado, sin más asiento que las duras piedras del suelo; es necesario haberlos sorprendido en sus fiestas familiares, en sus «últimas», bailando gravemente con los ojos bajos y a respetuosa distancia, o haber oído cantar a los viejos los aires de Lima en improvisadas estrofas:

Los aires de Lima quiero
mi bien contigo bailar,
que antes que te pongas vieja
contigo me «ha» de casar.

Mientras repite el estribillo:

Ay, más ay, más ay,
Contigo me «ha» de casar.

Y todo el canto, suave, lánguido, desmayado, va y viene, dilatándose, extendiéndose en medio de un paisaje que ríe y se ilumina bajo la azul serenidad.

Espíritus excepcionales, el de don Benito Pérez Galdós, por ejemplo, la más pura gloria literaria del Archipiélago, no olvidaron, a pesar de los años y de la distancia, todo el cúmulo de recuerdos que he intentado esbozar. Permitidme que recuerde los últimos años del Maestro: a su hotelito de la calle de Hilarión Eslava acudíamos unos cuantos, no todos los que debieran—que la ingratitud y el olvido suelen ser la recompensa humana de una vejez gloriosa.—Al atardecer—ya en el lecho—nos recibía el creador del León de Albrit y de Marianela. Diríase aquella la habitación de un estudiante modesto. La cabeza descarnada surgía de entre las sábanas y la voz inolvidable hablaba de sus recuerdos juveniles, casi constantemente. Las campanas de una iglesia cercana le entretenían, evocándole el repicar de la Catedral de Las Palmas llevado al pentágrama por Camilo Saint-Saens. Recordaba tipos y figuras del solar canario y más de una vez le oí contar el caso de aquella buena señora que vivía en Madrid obsesionada por el recuerdo de las Islas, y que creyendo ver por todas partes hijos de su tierra, un buen día, en plena Puerta del Sol, abordó a un sujeto de amplio sombrero y anchurosas espaldas, espetándole, con gran asombro del interpelado, esta inefable pregunta: Cristiano, ¿usted es de Telde?

¡Cuántas inolvidables figuras de las novelas galdiosanas no fueron creadas por su autor a base de tipos entrevistos en su tierra natal! Que si la vida fatalmente le alejó de ella, esos recuerdos de sus últimos tiempos que personalmente tuve la dicha de conocer, prueban que en su espíritu seguían viviendo las imborrables reminiscencias de los tiempos juveniles.

Señoras y señores; paisanos y amigos: Es grande el consuelo que al espíritu proporciona la contemplación del ejemplo, que dan los hijos de nuestro Archipiélago, en él y fuera de él. Dentro de las corrientes actuales de la ciencia, la literatura y el arte, los isleños forman un nutrido grupo, una verdadera pléyade que habla elocuentemente de las cualidades de esa raza cuya supervivencia y caracteres ha querido evocar esta noche ante vosotros mi torpe palabra. La calle de Cano, perdida en el seno de una peña atlántica, vió nacer al patriarca de las letras hispanas, que con su vida y su obra trazó una trayectoria luminosa que arranca del humilde rincón isleño y acaba en la gloria de los elegidos. Y para hablar tan solo de los que ya no existen, veo representárseme la figura recia, fuerte, marcada en la frente con el signo de los predestinados de Tomás Morales, que cantó con infinita melancolía nuestro

Puerto de Gran Canaria sobre el sonoro [Atlántico,
Con sus faroles rojos en la noche calina
Y el disco de la luna sobre el azul román[tico
Rielando en la movible serenidad marina.

La tradición por dicha nuestra no se ha roto; dispersos por el haz de la Tierra los hijos del Atlántico vuelven amorosamente los ojos hacia el suelo patrio y saben encontrar nuevas energías en el contacto mutuo, en el mutuo apoyo, en la unión espiritual, para decirlo con una palabra. Yo os invito a ella, paisanos y amigos; que hoy precisamente, cuando en el Archipiélago se inicia un movimiento de opinión que olvidando absurdas y anacrónicas asperezas, aspira a infundir en la región canaria vida y sustantividad propias, vosotros sois ejemplo elocuente de lo que pueden la constancia, el cariño consciente hacia la patria remota y la fe inquebrantable de un ideal.

MADRIGAL

En el álbum de Elvirita Torres de la Puerta

Tan grandes tus ojos son,
¡tan grandes! que, con razón,
a mí me produce enojos
o mejor dicho, me apena
oír que te dicen: ¡Nena!
¿Dónde vas con esos ojos?...
¡Yo, no! Yo, puesto de hinojos,
—aunque el Padre Dios me riña—
le digo a tus ojos: ¡Ojos!
¿Dónde váis con esa niña?

NIJOTA

Cómicos y autores

La actriz Rosario Pino ha emprendido una nueva excursión artística por Galicia. Después irá a Asturias y Santander, y desde esta capital marchará a París.

Hasta Enero trabajará Rosario Pino en España, esperando estrenar en Madrid una de las tres producciones que le han prometido los aplaudidos autores Marquina, Linares Rivas y Luca de Tena (Juan Ignacio), y en dicho mes saldrá para la América Central.

×

El comediógrafo don Manuel Linares Rivas, que se halla en la actualidad en la Coruña, tiene preparadas para estrenar, dos obras. Una se titula «Cuando empieza la vida», comedia en tres actos, para Catalina Bárcena.

Y otra para el Infanta Isabel, titulada «Disraeli», traducción de su hijo José Linares, y el arreglo de don Manuel.

×

Don Jacinto Benavente ha entregado a Lola Membrives una nueva comedia titulada «La otra honra».

Administración principal de Puertos Francos

Por el presente, se hace saber al público que todos los medicamentos, especialidades farmacéuticas, productos químicos y sustancias tóxicas que se despachan por esta Administración, lo serán durante las horas de oficina o sea de 9 a 13 y de 15 a 17, y las que llegasen en paquetes postales, lo serán, en la Administración de Correos, los martes y sábados, de las 17 a las 18.

En casos de urgente necesidad, se harán los despachos en horas extraordinarias, siempre que se avise con anticipación.

Santa Cruz de Tenerife, 21 de Agosto de 1924.—El Administrador, **Francisco Barés.**

Los Exploradores de España

Se cita a los que componen esta tropa para que el próximo domingo, a las diez de la mañana (hora oficial), se encuentren en el local social, Rambla de Pulido, número 68, con el fin de recibir instrucciones para la excursión que se verificará a la Villa de Arafo, el día 31 del presente mes.

El jefe de la tropa, **M. Cambreleng.**

Equipo para alumbrado eléctrico DELCO-LUZ

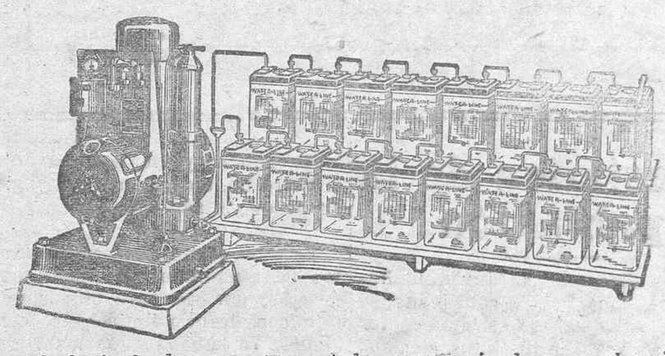

Para el alumbrado de casas, empaquetados y residencias de campo el equipo eléctrico **DELCO-LUZ** suministra una luz clara y económica, sin molestias ni cuidados especiales. Funcionan más de venta en la Provincia.

Hay modelos en plaza.

Representante exclusivo: **LEONCIO ORAMAS** (Ingeniero)

Oficina: Norte, 41.—Teléfono, número 425

Garages y almacenes: Camino de Salamanca. Santa Cruz de Tenerife

LE PRINTEMPS

C. GARCIA DORTA

San Francisco 9, esquina a San José

ARTICULOS DE TODAS CLASES

Esta casa no solo se dedica al ramo de Novedades, sino que también tiene extenso surtido en artículos corrientes, de todos precios y calidades.

Tohallas; Lencería; Mantelería; Camisas, cuellos y puños para caballeros; Baules; Maletas; Alfombras; Zapatos para niños; Zapatillas para señoras y caballeros; Cintas fantasía y corrientes. Tejidos para trajes de verano en todos dibujos y calidades; Juguetes; Vajillas; Cristalería; Juegos de lavabo; Tejidos blancos para sábanas y ropas interiores, etc., etc.

San Francisco 9, esquina a San José

Cemento Burham

PUEDO DECIR, PARODIANDO AL TENORIO:
YO A LOS PALACIOS SUBI,
YO A LAS CABAÑAS BAJE,
Y EN TODAS PARTES DEJE
RECUERDOS DE LO QUE FUI.

Cochecitos para niños

Se acaban de recibir en el establecimiento de

ALBERTO CAMACHO

Doctor Comenge, 11

Santa Cruz de Tenerife

GRANDES ALMACENES DEL

PRINTEMPS
PARIS

Para catálogos, informaciones y pedidos, dirigirse a RENE PIAT, Alfonso XIII, núm. 16.

Folletín de LA PRENSA . (10)

Rosa de Lima

:: NOVELA POR ::

ANGEL GUIMERA

Doña Leocadia añadió:

—Hazlo por Lima, que te lo agradecerá mucho. ¡Ah! Toma dinero; ten, ten... Y corre, hijo mío, corre mucho.

Hipólito dejó caer en tierra aquellas monedas que le abrasaban la mano, y como embrujado o como si estuviera en sueños, echó a correr hacia el portal del Castellar con aquel envoltorio de ropas finas, dentro del cual le parecía sentir moverse alguna cosa. Al traspasar el umbral de la puerta sintió, además, que algo lloraba tan cerca, como si fuera él mismo quien llorase, y le pareció que su corazón era aquella cosa que rebullía entre sus manos.

Y al encontrarse fuera del Castellar le pareció que oía llorar más fuerte y que salía un grito desgarrador del caserón.

—¡Hijo mío! ¡Hijo mío!

Se detuvo de pronto como si fuera a retroceder. Pero las mujeres que habían salido con él le empujaron hacia delante.

—Anda, anda...

—No te entretengas y corre.

Doña Leocadia entró en el cuarto de Lima, y Mónica se puso a recoger del suelo las pesetas que había tirado Hipólito, mientras éste saltaba de roca en roca, alejándose rápidamente del Castellar.

×

Hipólito volvió al cabo de tres días. Venía más harapiento que nunca y con cara de hambre. Entró en el caserón como un torbellino.

La madre, que estaba sentada en medio de la habitación de entrada se levantó para recibirle, pero antes de que tuviese tiempo de decirle nada, exclamó el muchacho:

—¿Dónde están?

—Se han ido.

—¿A dónde?

—¡Quién lo sabe, Madre de Dios! Y tú, ¿cómo has tardado tanto?

—Me cogieron y hasta hoy no pude escaparme.

—¿Y... la criatura?

—Bien. ¿Pero no volverán?

—Nunca.

—¿Cómo nunca? Yo quiero saber dónde han ido.

—¡Anda! ¡Echalas un galgo!

—Usted lo debe saber.

—Yo no sé nada. Lo único que sé es que después de lo que he hecho por ellas, se han portado como unas desagradecidas. ¡Y la chica es una gazmoñita que ya, ya!...

—No quiero que se hable mal de Lima.

—¡Dios te lo haga bueno!

Hipólito recorrió, desesperado, todo el Castellar de arriba abajo, llamando a gritos a Lima, no queriendo convencerse de que se hubieran ido para siempre.

Al entrar en lo que fué alcoba de la muchacha tropezaron sus pies con un objeto y al recogerlo vió que era el devocionario con el cual le enseñó ella a leer. Lo abrió precisamente por la primera letra de su nombre. Besando estaba por centésima vez aquella plana, cuando le sorprendió la risa burlona de su madre, que le decía:

—¡Ay, simple, bobalicón! ¿Qué hicieron de tí aquellas mujerotas? ¿Por qué lloras, chico?

Hipólito corrió hacia Mónica y por primera vez en su vida la habló dulcemente:

—¡Ay, madre, madre! ¡Usted no sabe cómo yo padezco! Yo no puedo vivir sin la señorita Lima; me moriré si no la veo más. Dígame, por Dios, dónde está, que aunque sea en el fin del mundo yo iré a buscarla.

—¿Y me dejarías a mí, poca vergüenza?

—Sí. Y si después de encontrarla me muriera, ya no me importaría.

—Pues no la verás nunca.

—Sí; porque usted me lo dirá. Yo quiero que me lo diga.

E Hipólito avanzó hacia su madre con los puños crispados y amenazadores. La Mónica retrocedió asustada hacia el portón, repitiendo que no sabía dónde habían ido las dos mujeres.

Pero él consiguió sujetarla por la falda y la hizo caer al suelo.

—¿Dónde están? ¿Dónde están?

Gritaba roncamente.

Había echado las dos manos al cuello de su madre y poco faltó para ahogarla.

—¡Hijo mío! ¡Hipólito!—exclamó ella con voz ahogada.

Y en aquel acento desgarrador había la expresión de un amor de madre, que nunca había sentido en ella Hipólito.

Entonces apartó las manos del cuello de la Mónica y empezó a llorar dulcemente, dulcemente...

SEGUNDA PARTE

Han pasado muchos años.

Estamos en Barcelona y durante una mañana del mes de Julio. Apenas circula gente por las calles y la poca que se encuentra camina deprisa, volviendo frecuentemente la cabeza y desviándose muchas del rumbo fijo para tomar por calles apartadas y transversales donde todo está cerrado. Verdad es que también las puertas de las calles principales y de las Ramblas están igualmente cerradas.

En muchas de las calles que desembocan en la banda derecha de la ciudad, es imposible entrar porque están unas junto a otras las barricadas hechas con los adoquines que desde la acera de las calles se levantan para no dejar pasar la Caballería y para impedir el paso de los soldados de a pie si se arriesgaran a ello, cosa que no intentaban siquiera, a pesar de que en toda aquella serie de barricadas

Ministerio de Cultura 2010

INFORMACION GENERAL

Del Magisterio

Los que cobrarán 3.000 pesetas

Maestros y maestras que ascienden a 3.000 pesetas, comprendidos en el número primero de la real orden de fecha 8 del actual y 11 del mismo mes:

Doña Emerita de las Casas Rodríguez, doña Andreína de las Casas Rodríguez, doña Julita Méndez Hernández, doña María de la O. Sierra Medina,doña Concepción Armas del Castillo, doña Juliana C. Rodríguez Dorta, doña Luz Benilda González Ramos, doña María Concepción Lorenzo García, doña María del Socorro Hernández Galván, doña María Betancort Ortega, doña María del Pino Cabrera y Pérez, doña Elena Amador y Amador, doña Ascensión Domínguez Figueras, doña María Padilla Trujillo, doña Demetria Rodríguez Rodríguez, doña María Rodríguez González, doña María Barrios Ramos, doña Nieves Hernández Hernández, doña Dolores Febles Fariña, doña Rosario Salas García, doña Francisca García García, doña Rosario Miranda Navarro, doña Felicia Rodríguez Hernández, doña Nieves Alonso Ladeveze, doña Ana de la Vega Correa, doña Carmen Borges García, doña Concepción Ramos Falcón, doña Manuela Curbelo Reyes, doña Sebastiana González Falcón, doña Angela Machado Machado, doña María Rodríguez Toledo, doña Angelina Pérez Castro, doña Andrea Galván Marrero, doña Luz Hernández y Hernández, doña María de lasNieves Galván, doña María del Carmen Hernández, don Tomás Doreste Betancor, don Francisco Delgado Herrera, don Norberto de Paz González, don José García Mendivil, don Juan B. Hernández y Hernández, don Agustín Acosta y Castro, don Pablo José Domingo Mata Lorenzo, don Domingo González Lorenzo, don Martín Hernández Perdomo,don Manuel González García, don Pablo Marrero Martín, don Felipe Martín González, don Andrés Catalán Antón, don Abel Bonnet Reverón, don Manuel F. Sosa Taño, don José Apolo de las Casas Rodríguez, don Víctor Pérez Quesada, don Antonio Alonso Delgado,don Santiago Alonso Quesada, don Ramón Fernández Herrández, don Ricardo Navarro Palmer, don Buenaventura M. Benítez, don Alonso Cabrera González, don José Schwartz Hernández, don Eleuterio Quinteiro Malvar, don Francisco Machado Herrera, don Vicente Mercado Orta, don José Rojas Rodríguez, don José Hernández González, don Eulogio Borges Coello, don Abraham Hernández Martín, don Miguel Medina Quesada, don Sebastián Ayala Sánchez, don Rogelio Delgado Marrero, don José Santiago Delgado, don José María Pérez González, don Armando Pol Delgado, don Sebastián Darias Padrón, don Felipe Armas Miranda, don Julián Expósito Vera, don José Martín Pérez, don José Pérez Romero, don Carlos Martín Unda, don Elicio Pérez Romero y don Manuel Cáceres Hernández.

AYUNTAMIENTO

La venta del pan

El alcalde, a propuesta del concejal inspector del servicio, ha dispuesto que en lo sucesivo los fabricantes de pan están obligados a señalar con un sello las piezas que vendan al público, las cuales, además, deberán llevar señalado su peso.

A los infractores de esta disposición se les decomisará el pan que elaboren sin tales requisitos.

El servicio de agua a presión

La Comisión municipal Permanente ha acordado, a propuesta del Negociado de aguas, que no se dé de alta a ningún abonado al servicio de aguas a domicilio por tubería de hierro, y siempre que se trate de nueva acometida, en tanto no se exhiban los recibos acreditativos de haberse abonado en la Caja municipal los derechos de frente y zanja liquidados por la Oficina técnica de Obras, con sujeción a las tarifas del presupuesto municipal vigente en la fecha de la concesión.

El material de incendios

El arquitecto municipal, señor Pintor, remite propuesta para la adquisición de material de incendios.

VIDA JUDICIAL

LESIONES

El Juzgado de esta capital se halla instruyendo sumario, por lesiones de pronóstico reservado, inferidas al vecino de Güimar, Félix Rosa González, y de cuyo hecho se acusa a Dolores Román Pérez y a su esposo,José González Bethencourt.

AGRESION

El Juzgado de la Orotava practica diligencias sumariales, contra el vecino del Realejo-alto,Antonio Cruz, que agredió con una navaja a su convecina, María Rodríguez Pérez, causándole varias lesiones.

Establecimientos insulares de Beneficencia

Por convenir así al rérimen interior de estos Establecimienetos, queda terminantemente prohibida, de orden superior, la entrada en los mismos a toda persona extraña a los expresados Asilos, exceptuando el jueves y domingo de cada semana, en cuyos días se permitirá la entrada, de 10 a 11 y 30 a. m. y de 4 a 5 y 30 pm.

Santa Cruz de Tenerife, 12 de Agosto de 1924.—El secretario-contador, **Rafael Hernández Sáyer.**

Luchas canarias

El domingo próximo, y en el campo del "Iberia", calle de San Miguel, tendr lugar un importante encuentro entre los partidos del Sur y Norte de esta capital.

El partido promete resultar muy interesante dada la valía de los elementos que tomarán parte en él, pues todos los que se anuncian asistirán al encuentro sin nigún género de duda.

Los luchadores vestirán traje de punto, por lo cual podrán asistir señoras al espectáculo.

He aquí los nombres de los luchadores de ambos bandos:

PARTIDO DEL NORTE

Francisco Suárez.
Mariano Cabrera.
Domingo García.
Manuel Lugo.
Francisco en las Mesetas.
Domingo Suárez.
Isidro García.
Fernando Arnay.
Juan Castilla.
Adrián Hernández.
José Santana.
Manuel Cabrera.
Pedro Torres.
Cándido García.
José Dorta.

PARTIDO DEL SUR

Ricardo González.
Antonio González.
Domingo Albertos.
Ramón Expósito.
Manuel Castellano.
Manuel Mendoza.
Juan Rodríguez.
José López.
Manuel García.
Celestino Dévora.
Dámaso García.
Ignacio Ramos.
Manuel Travieso.
Francisco Casabajal.

De los pueblos

EN TEJINA

En los días 23, 24 y 25 del corriente mes, se celebrarán en este pueblo las grandes fiestas en honor de su patrono San Bartolomé, que, como en años anteriores, revestirán extraordinaria animación.

El programa es el siguiente:

DIA 23.—Desde las primeras horas de la mañana, diana y diversos avisos que anunciarán el comienzo de las fiestas.

A las 3 de la tarde, llegada de la Banda de música que ha de amenizar los festejos, la cual entrará ejecutando alegres paso dobles.

A las 10 de la noche, nombre y procesión de la imagen, que recorrerá el trayecto de costumbre, quemándose durante el trayecto gran cantidad de cohetes y piezas de fuegos artificiales. A su llegada al templo, tendrá lugar el imponente acto de la "Entrada", quemándose muchos y variados fuegos de artificio, lluvia de cohetes, cascadas, bombas y morteros de artificio, etc. La fachada de la iglesia se hallará cubierta también de vistosos fuegos.

DIA 24.—A las 7 de la mañana, diana por la Banda de música. Dicha Banda acompañará después a los entusiastas autores de los "corazones", desde el sitio de construcción hasta la plaza, donde serán colocados.

A las 12, función religiosa, con sermón, a cargo de un elocuente orador sagrado. Seguidamente será sacado de nuevo en procesión el Santo Patrono.

A la una, gran partida de "foot-ball", entre un equipo de Santa Cruz y otro de La Laguna.

A las 3, carrera de sortijas en bicicletas, en la que podrán tomar parte todos los aficionados que lo deseen. Seguidamente serán tiradas las tortas de los "corazones", tradicional número de estos festejos.

Terminados éstos comenzará la gran batalla de flores, a la que concurrirán carrozas y coches adornados, que promete resultar muy lucida y animada.

Después verbena, bailes y parrandas en la plaza de este pueblo y sus inmediaciones.

EN EL TANQUE

Con entusiasmo inusitado, se están efectuando los preparativos para la celebración de las fiestas en honor de Nuestra Señora del Buen-Viaje, que se han de celebrar en este pueblo los días 30 y 31 del actual mes de Agosto.

El nuevo párroco de esta iglesia parroquial, don José Pont, que recientemente tomó posesión en propiedad de la misma, secundado por una Comisión de vecinos, está haciendo los trabajos preliminares, y el programa confeccionado es el siguiente:

Día 30 (víspera).—A las seis de la mañana, repique de campanas y salva de cohetes.

A las cuatro de la tarde, función religiosa, y a su terminación variados festejos populares, entre ellos, toros, baile de danza y carrozas.

A las ocho de la noche, solemne función religiosa, en honor de Nuestra Señora del Buen-Viaje.

A su terminación, se representarán graciosos sainetes y comedias y se quemarán lucidos fuegos de artificio.

Día 31.—A las diez de la mañana, misa y sermón, a cargo de un elocuente orador sagrado.

Seguidamente saldrá en procesión la milagrosa imagen de Nuestra Señora del Buen-Viaje, y recorrerá las calles de este pueblo, amenizando el acto la banda municipal de música de Garachico.

×

Los hijos de este pueblo, residentes en América, han hecho una importante suscripción para contribuir a que las fiestas de este año superen a las de años anteriores.—CORRESPONSAL.

DEPORTES

El partido de ayer

En el partido celebrado ayer tarde en el campo del Club Deportivo, entre los equipos Reserva "Tenerife" y"San Sebastián", venció el primero por un "goal" a cero.

"Tenerife"-"Iberia"

Es casi seguro que el domingo próximo se celebre en el campo del "Hespérides", de La Laguna, el partido de desempate entre los equipos "Tenerife" e "Iberia", que se disputan el Medallón donado por don Sixto Machado.

Entre infantiles

Pasado mañana tendrá lugar en el campo del "Iberia", un encuentro entre los infantiles "Universal" y "Juventud".

El viaje del "Sevilla"

El presidente del Club Deportivo Tenerife, recibió ayer el siguiente telegrama del representante y secretario del "Sevilla", señor Pizjuán:

"Tan fervientemente deseamos complacer a esa afición, que puede tener la seguridad que aún en estos momentos, hacemos cábalas y combinaciones para ver la forma de jugar en esa algún partido."

SUCESOS

Niña mordida por un perro

En la mañana de ayer, fué mordida por un perro, en la calle de San Sebastián, la niña Isabel González, de once años de edad, que sufrió una herida en la región glútea y erosiones en la pierna derecha, de las que fué curada en la Casa de Socorro.

El perro, que pertenecía a don Manuel Arce, ha sido sometido a observación.

Hombre ahogado

El día 16 del actual, pereció ahogado en el sitio denominado "Penetas", del término municipal de Garafía, en la isla de la Palma, José García Díaz.

Reyerta

Por la Benemérita ha sido denunciado Manuel de León Barroso, que apedreó en el barrio de Buenavista, de esta capital, a Domingo Fuentes Martín, produciéndole una herida incisa en la región infra-escapular, de pronóstico leve.

Automóvil Club Tenerife

Desde el día 25 del corriente se comenzará el alquitranado de la carretera de Santa Cruz a La Laguna, por cuenta del Automóvil Club, sobre la parte ya reparada por el Excmo. Cabildo Insular.

Dicha Sociedad adquirirá también una máquina potente, que permita alquitranar un kilómetro en un día.

Se ruega a los señores conductores de vehículos que no pasen por el lado de la carretera en que se esté efectuando esa reparación.

El Scretario, Romualdo G. de Paredes.—V.° B.°, El Presidente, Juan Rodríguez López.

Convocatorias

EMPRESA «LINARES»

Por la presente, segunda y última convocatoria, se cita a los señores accionistas de esta empresa para celebrar Junta general extraordinaria el domingo, día 24 del corriente mes, a las tres de la tarde, en los salones del Círculo de «Iriarte», de este pueblo, y en cuya Junta se tratarán los siguientes particulares:

1. Dar cuenta de una carta recibida por esta presidencia, firmada por varios señores socios, en la que piden se done una de las acciones existentes en cartera, a la viuda del obrero don Luis González, fallecido el día 25 del pasado mes de Julio, a consecuencia del accidente sufrido en las obras que ejecuta esta sociedad.

2. Dar asimismo cuenta de las resoluciones tomadas por la presidencia, con motivo de esta desgracia.

Puerto de la Cruz, 15 de Agosto de 1924. —El Presidente accidental, **Juan Bethencourt.**

×

COMUNIDAD «LA LONGUERA»

Puerto de la Cruz

Por la presente se cita a los señores copartícipes de esta Comunidad, para celebrar Junta general extraordinaria el domingo, 24 del corriente, a las 3 de la tarde, en las Casas Consistoriales de este Puerto, con el objeto de tratar de los particulares siguientes:

Dar cuenta de la renuncia del tesorero actual y nombramiento de la persona que lo ha de sustituir.

Sobre una carta del procurador de Las Palmas y la resolución tomada en relación con la misma.

Cuenta del procurador de la Orotava por sus honorarios referente al interdicto.

Cualquier otro asunto que se crea del caso, deba tratarse y resulte beneficioso a los intereses comunales.

Dada la importancia de esta reunión, se suplica la puntual asistencia.

Puerto de la Cruz, 14 de Agosto de 1924. —El Secretario, **Agustín Martín y Armas.**— El Presidente, **Benjamín Padrón y García.**

×

COMUNIDAD DE AGUAS «FUENTES DE CLAVIJO»

De orden del señor presidente, se cita a los señores partícipes de esta Comunidad a Junta general ordinaria, que se celebrará en los salones del Círculo Mercantil, a las 5 de la tarde del día 22 del corriente.

El Secretario, **Felipe P. Ravina.**

ORDEN DEL DIA

Examen y aprobación de cuentas y demás asuntos concernientes a la Comunidad.

Excursión al Teide

Ha quedado cerrado el plazo de inscripciones para la excursión al Teide que organizan los señores Rivero (don José), Benítez (don Adalberto) y Herreros (don Antonio).

La excursión se verificará el sábado, 23 del corriente, teniendo el proyecto el señor Rivero de impresionar una interesante película con todos los detalles del viaje, del cual hará también una información gráfica el inteligente fotógrafo, don Adalberto Benítez.

DEL PUERTO

Entradas de ayer

VAPORES

«Tucuman», alemán, de Hamburgo, consignado a J. Ahlers. Ha traído mercancías para este comercio, llevando de tránsito, 272 pasajeros.

«Sevilla», alemán, de Gijón, consignado también a Ahlers. Cargará frutos en este puerto.

«Alondra», inglés, de Liverpool, Lisboa, Funchal y Las Palmas, consignado a Yeoward. Conduce de tránsito, 76 pasajeros.

VELEROS

«Virgen del Carmen», de la pesca, y «Mercedes de Abona», de Tostón.

Salidas

VAPORES

«Alondra», para el Puerto de la Cruz; «Gomera-Hierro», para Las Palmas; «Tucuman», para Río Grande del Sur.

VELEROS

«Africano», para la pesca.

Correos interinsulares

Hoy por la mañana llegará de Las Palmas, el vapor «La Palma», que saldrá esta noche para aquel puerto.

—Mañana, a primera hora, llegará del Hierro, Santa Cruz de la Palma y San Sebastián de la Gomera, el vapor «Viera y Clavijo», que saldrá por la noche con destino a Las Palmas, Gran Tarajal, Puerto de Cabras y Arrecife.

DE SOCIEDAD

BODAS

En esta capital se ha celebrado la boda de la bella señorita Ana del Toro, con el joven oficial de Telégrafos, don Raymond Labrand.

Deseámosles felicidades.

ENFERMOS

Se halla restablecido de su enfermedad, nuestro amigo, don Claudio Rojas.

—También ha experimentado una gran mejoría en sus dolencias, la señora doña Corina Suárez, viuda de Maffiotte.

MISA DE REQUIEM

Hoy, a las diez de la mañana, se verificará en la Parroquia de la Concepción, de La Laguna, una misa de requiem, en sufragio del alma de la malograda señora, doña María Dugour y Rodríguez-Moure, viuda de Carilla.

Gacetillas

Se recuerda a los señores accionistas de la Comunidad «Fuentes de Clavijo», que hoy, viernes, a las 5 de la tarde (hora oficial), se celebrará en el Círculo Mercantil, sesión de segunda convocatoria.

Se suplica la asistencia.

Han quedado instaladas en la casa número 1, de la carretera de San Andrés, frente al Cuartel de Ingenieros, las oficinas de la Estación Sanitaria de este puerto.

En el Instituto de La Laguna se han recibido los títulos de bachiller, de don Ruperto González Alvarez y don Celestino Cobiella Zaera.

En Güímar ha quedado constituído el Comité de Unión Patriótica.

Mañana se recibirá correspondencia de la Península, por el vapor «Montserrat», que seguirá viaje para Fernando Póo.

Hoy saldrá con destino a Londres, el vapor inglés, «Frafford Hall», que trae hueco para pasajeros y frutos.

MATERIALES PARA GALERIAS.—Siempre a existencia. Precios sin competencia. Juan J. Moeck; motores, molinos, maquinarias, bombas, electricidad.

SE ALQUILAN habitaciones amuebladas. Precios económicos. Para informes, Luna, número 33.

¿**ES USTED** persona de refinado gusto? No deje entonces de probar el anis marca GIGANTE, destilado de substancias vegetales, aromáticas, que es el mejor. Pídalo en todas partes.

Ya llegó la gran colección de aparatos eléctricos que se esperaba para sala, comedor, despacho, dormitorio y otras dependencias; Honorio Arienza, San José, 38. Pase a examinarlos.

El regenerador de la salud «El termóforo», paño eléctrico contra toda clase de enfermedades. De venta: Honorio Arienza, San José, 38.

Compañía Trasmediterránea

De interés para las personas que embarquen el día 26

Habiéndose solicitado mucho hueco de pasaje para embarcar en el vapor-correo «Rey Jaime II», de la Compañía Trasmediterránea, que sustituye al «Romeu», el próximo día 26 del corriente, se advierte por el presente aviso para que todas aquellas personas que deseen embarcar por el mencionado buque, lo avisen a esta representación de la citada Empresa, calle Cruz Verde, número 24, antes de las 12 horas del día 23 del actual, pues en dicho día y hora, se cerrará la admisión de pasaje para aquel buque.

CALZADOS

SENSACIONAL LIQUIDACION

Para dar remate a nuestro gran stock detallaremos calzado de caballero, señora y niño, a precios verdaderamente asombrosos.

SAN JUAN BAUTISTA, 1.

ALMACEN DE CALZADO

Ministerio de Cultura 2010

JACOB AHLERS

SANTA CRUZ DE TENERIFE

Lista de los vapores que se esperan durante el mes de Agosto de 1924

Nombres de los vapores y Cpñías.	Salidas	Destinos
IRMGARD Hamburg-Bremer Afrika-Linie A. G.	23	Las Palmas, Monrovia, Secondee, Accra, Lagos Opobo y Calabar.
PLANET F. Laeisz	segunda quincena	Amberes, Rotterdam y Hamburgo.
WIGBERT Hamburg-Bremer Afrika-Linie A. G.	24	Las Palmas, São Thomé, Boma, Loanda y Mossamedes.
TOLEDO Hamburg-Amerika Linie	25	Las Palmas, La Coruña, Santander, Plymouth y Hamburgo (con hueco disponible para pasajeros en primera, segunda y tersera clase).
SEVILLA Oldenburg-Portugiesische Dampfschiffs-Rhederei	26	Hamburgo directo (con hueco disponible para frutos bajo y sobre cubierta).
WAGANDA Woermann-Linie A. G.	26	Las Palmas, Port Gentil, São Thomé, Boma y Mossamedes.
UN FRUTERO Oldenburg-Portugiesische Dampfschiffs-Rhederei	26	Hamburgo directo (con hueco disponible para frutos bajo y sobre cubierta.)
WADAI Woermann-Linie A. G.	31	Las Palmas, Bathurst, Freetown, Monrovia, Secondee, Accra y Lagos.
WADAI Woermann-Linie A. G.	31	Las Palmas, Bathurst, Freetown, Monrovia, Seccondee, Accra y Lagos
OLDENBURG Oldenburg-Portugiesische Dampfschiffs-Rhederei	2 Sept.	Hamburgo directo (con hueco disponible para frutos bajo y sobre cubierta).
MUANSA Woermann-Linie A. G.	5 »	Las Palmas, Monrovia, Winnebah, Santa Isabel y San Carlos de Fernando Póo, Bata, Benito y Elobey
ANTONIO DELFINO (1) Hamburg-Sudamerikanische Dampfschifffahrts-Gesellschaft	13 »	Lisboa, Vigo, Boulogne s/m y Hamburgo (con hueco disponible para pasajeros en primera y tercera clase).

NOTA.—Este vapor (1) hará escala en este puerto caso de haber pasajeros suficientes.

INFORMES: MARINA, NUM. 31

OLDENBURG - PORTUGIESISCHE DAMPFSCHIFFS - RHEDEREI

SERVICIO SEMANAL DE VAPORES FRUTEROS
PARA HAMBURGO DIRECTO TODOS LOS MARTES

cargarán en este puerto los siguientes vapores alemanes

SEVILLA 26 »
OLDENBURG 2 Septiembre

admitiendo frutos bajo y sobre cubierta.
Para más informes dirigirse a

JACOB AHLERS
Marina, número 31.————Teléfono número 536.

El hemoso vapor correo alemán

"TOLEDO"

de 10.000 toneladas, saldrá de este puerto el próximo lunes, día 25 de Agosto, para

La Coruña, Santander Plymouth y Hamburgo

admitiendo pasajeros en primera, segunda y tercera clase, para los expresados puertos.
Para más informes dirigirse a

JACOB AHLERS
Marina, número 31. ———— Teléfono, número 536.

Servicio fijo bisemanal a los puertos del Sur de Tenerife

POR EL VAPOR «ISORA Y LOS PAILEBOTS CON MOTOR «DELFIN» Y «SAN MIGUEL»

Todos los miércoles y sábados por la noche saldrá de este puerto para los del Sur de esta isla, uno de dichos buques, para regresar los sábados y miércoles respectivamente.

Se recibe carga en este muelle todos los días de la semana, exceptuando domingos.

Para toda clase de informes:
Oficinas, Eduardo Cobián, 3. Teléfono núm. 618

Compañía Trasmediterránea

El magnífico vapor correo

REY JAIME I

saldrá de este puerto, salvo contingencias, para los de Cádiz y Barcelona, el 26 de los corrientes, admitiendo pasajeros, carga general y de frutos en inmejorables condiciones.

El magnífico vapor correo

VILLARREAL

saldrá de este puerto, salvo contingencias, para los de Casablanca y Barcelona, el 29 de los corrientes, admitiendo pasajeros, carga general y de frutos en inmejorables condiciones.

Para la adquisición de pasajes y datos sobre los mismos, dirigirse a la Delegación de la Compañía, calle de la Cruz Verde, número 24.

Para el despacho de mercancías de entrada y salida, hacerlo a su Agente en esta plaza, Manuel Cruz Delgado, calle San José, número 10.

Ellerman Bucknall Line

El magnífico vapor inglés

FRAFFORD HALL

saldrá de Santa Cruz el día 22 de Agosto, con destino a LONDRES, con hueco disponible para 12 pasajeros de primera clase y 2.500 huacales sobre cubierta.

Agentes: Tenerife Coaling Co., Limited, Alfonso XIII, 84.

Linea de vapores fruteros

FRED. OLSEN & CO.
KRISTIANIA

Salidas del mes de Agosto

Día 22.—SAN TELMO
Para Hamburgo y Kristianía

Día 25.—SAN LUCAR
Para DIEPPE

Día 27.—BRABANT
Para LONDRES

Para más informes dirigirse a las oficinas de don Alvaro Rodríguez López, Marina, 49.—Santa Cruz de Tenerife.

Alvaro Rodríguez López

Servicio fijo semanal para los puertos de la Palma Gomera y Norte de Tenerife, por los vapores

SANCHO II y SANTA URSULA

Para informes: Marina, número 49. Teléfonos 529 y 514.

HIELO Y FRIO

Grandes y pequeñas instalaciones para industrias y usos domésticos, por el sistema patentado en todo el mundo

A. S.

Pida informes y precios a JUAN J. MOECK.

Motores, maquinarias, molinos, bombas, electricidad.

Compañía Comercial Ibérica

Han llegado

500 sacos de azufre

el día 4 del actual, por el vapor francés «Draa», directamente desde Marsella.
El mejor precio del mercado.
Siempre grandes existencias.
Compañía Comercial Ibérica. Oficinas: San José, 34; teléfono, número 555. Santa Cruz de Tenerife.

Gomas Confort

PARA LOS AUTOMOVILES OVERLAND Y FORD

Con estas gomas desaparecen los baches en las carreteras.
La última palabra en comodidad.
De venta: Almacén de accesorios de automóviles de **Alvarado y Vega**, Imeldo Serís, 70 y 72.

Aviso importante

CAMISERIA UNIVERSAL

5, Plaza de la Constitución, 5

Esta casa tiene el gusto de ofrecer a su distinguida clientela y al público en general por la buena atención que nos ha dispensado, hacer un descuento en todos sus artículos de un 20 por 100 sobre los precios actuales.

Estos precios se entienden solamente del 1 al 30 del mes actual.

Este es el grupo electrógeno

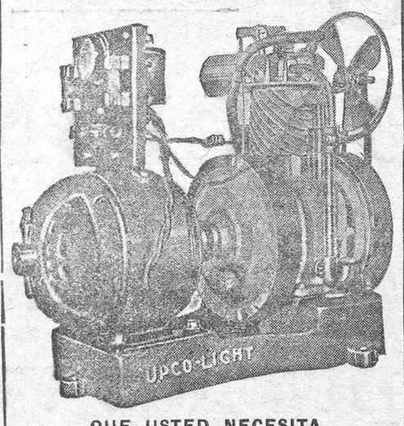

QUE USTED NECESITA

para su finca, empaquetado, fonda, hotel, barco o galería.
Capacidad, 18 lámparas; consumo, 1 céntiom por lámpara y hora.
Precio muy econónmico.

JUAN J. MOECK

Maquinarias, motores, molinos, bombas,

ROCHET SCHNEIDER

Acreditada marca francesa de automóviles de construcción irreprochable, coches de turismo muy sólidos y elegantes, reconocidos por su excelente calidad.
Para informes, dirigirse a **Juan Yanes Perdomo**, Alfonso XIII, 3. Teléfono, 110.

¿Quiere Vd. usar un buen tónico y aperitivo?

Jerez Quina
- «LUKOL» -

Unico autorizado por la Dirección General de Sanidad con el núm. 3.757.

--- JEREZ ---
Hemoglobina
«LUKOL»

Muy asimilable
PODEROSO REGENERADOR DE LOS GLOBULOS ROJOS

—

Unico compuesto de HEMOGLOBINA a base de un Gran Vino Jerezano.

Recomendado por las eminencias médicas

-- ANEMIA --
CLOROSIS

FARMACIAS Y DROGUERÍAS

Laboratorio LUKOL.—Jerez

Motores de todas clases

JAVIER DE LOÑO, Ingeniero industrial, San Francisco, 10. — Teléfono, núm. 638

VENTAS A PLAZOS Y AL CONTADO

Agentee xclusivo de los MOTORES CAMPBELL para aceites pesados, tipo Diesel. Unicos motores construídos para arranque en frío, desde 3 y medio, 6 y medio, 9 y medio y 15 HP. en adelante.
Pregunte a su mecánico sobre lo que representa el arranque en frío.
Mayor estabilidad y duración por su bancada horizontal. Trabajan a corto número de revoluciones. Gran capacidad de los cilindros. Sencillez de manejo, gran economía, limpieza, seguridad y larga duración.
Existen muchos motores para aceites pesados, pero ninguno como el insuperable, como el excepcional motor Diesel, marca inglesa CAMPBELL.

MOTORES A GASOLINA HERRERA, construídos en los grandes talleres **Etablissement Ceres-Bar-Sur-Aube** (Francia). De 1, 2, 3, 5, 7, 9, 10/12, 14/18 HP. Precios ventajosos de compra y gran ahorro de combustible.

MOTORES ELECTRICOS MARELLI, ca conocida en el mundo industrial como especialista en maquinaria eléctrica de todas clases.
MOTORES de corriente contínua y alterna, grupos-bombas, ventiladores, etc., etc.

Los motores marinos "Brooke"

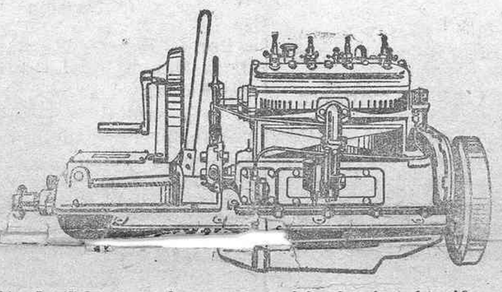

En la exposición de Calcuta, recientemente celebrada, ha obtenido medalla de oro un motor marino «Empire», de los señores J. W. Brooke & Co., Limited.
En la Exposición Imperial Británica, que actualmente se celebra en Wembley (distrito de Londres), se halla expuesto un motor igual y otras máquinas para generar electricidad,, de tan importante casa.
En cuanto al motor «Empire», es bien conocido en esta capital, por cuanto lo poseen varios botes de pasaje y una de las falúas de los prácticos del puerto, para quienes ha llegado otro motor recientemente, que están montando en una nueva falúa para su servicio.

Agentes en Islas Canarias: ELDER DEMPSTER (Teneriffe) Ltd.

¡¡Un automóvil por 175 pesetas!!

El CYCLOTRACTOR es un motor que se adapta a cualquier bicicleta transformándola, en cinco minutos, en el más cómodo medio de transporte individual.
Sube todas las cuestas, consumo insignificante, comodidad insuperable, manejo sencillísimo.

IDEAL PARA TENERIFE
Precio 175 pesetas

Exposición y venta: Manuel Vandewalle Hardisson, Alfonso, XIII, 87. Santa Cruz de Tenerife.

Automóviles "Overland" y "Willys Knight"

GOMAS PARA AUTOMOVILES «FISK»
Agentes ALVARADO & VEGA

En el antiguo almacén de don Alberto Camacho, gran exposición de automóviles y toda clase de accesorios para los mismos.
ALVARADO & VEGA, Imeldo Serís, números 70 y 72

Chocolates NIVARIA

FABRICADOS POR MANUEL M. FERIA

FABRICA DE CHOCOLATES "NIVARIA" DE MANUEL M. FERIA · MARCA REGISTRADA · NIVARIA · TENERIFE

El regalo con que se obsequiaba a los consumidores de estos acreditados chocolates, correspondió al número 19.224. El poseedor de dicho número puede hacerlo efectivo en el domicilio de la fábrica, Avenida de Aguere, número 4, Laguna.
No obstante la inmejorable calidad de estos chocolates, que indudablemente son los mejores que se elaboran en Canarias ténhace es por valor de 300 pesetas.
gase presente que el nuevo obsequio que de chocolate durante algún tiempo, comprando los que elabora esta fábrica!!
¡¡Usted puede tener gratis su consumo

Sulfato de amoniaco inglés

24 y medio por 25% (20'25 a 21%)

Es el producto nitrogenado de mayor resultado y más económico, que prefieren todos los agricultores.
Delegados para Islas Canarias, de la British Sulphate of Ammonia Federation Ltd., de Londres.

COMPAÑIA COMERCIAL IBERICA
Oficinas: Bethencourt Alfonso, 34.—Teléfono, núm. 555.
Almacenes: «La Concordia».
Depósitos en los pueblos más importantes del archipiélago

ARTICULOS DE SPORT

En el almacén de Alberto Camacho, calle del Doctor Comenge, número 11, se acaba de recibir un extenso surtido de balones, rodilleras, camisetas, medias, zapatos, etc., de foot-ball.
Pelotas, camisas, raquetas, prensas, zapatos, etc., para tennis.
Pelotas para pim-pam.
Juegos de Badmington.

ALBERTO CAMACHO Doctor Comenge, número 11
(Bajos del Hotel Camacho)

La fuerza motriz más económica que se conoce

MOTORES «AVANCE» DE ACEITES CRUDOS

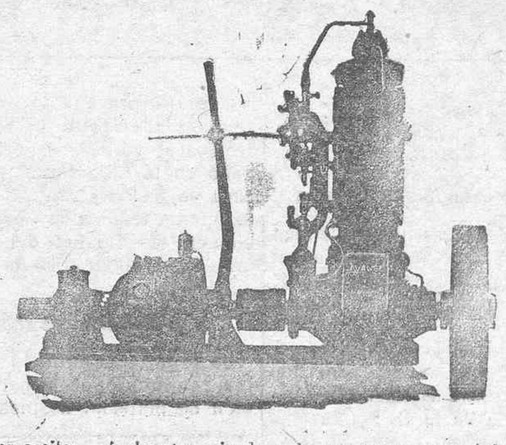

Trabaja con los aceites más baratos, siendo a la vez su consumo inferior al de los demás motores.
Indispensable para barcos y veleros de carga y pesca, remolcadores, lanchas etc.
Extraordinaria sencillez en diseño y construcción.
Fácil de montar y poner en marcha.
Suministrados con plena garantía.

LEONCIO ORAMAS.—INGENIERO
Norte, 41.—Santa Cruz de Tenerife.—Teléfono, núm. 425.

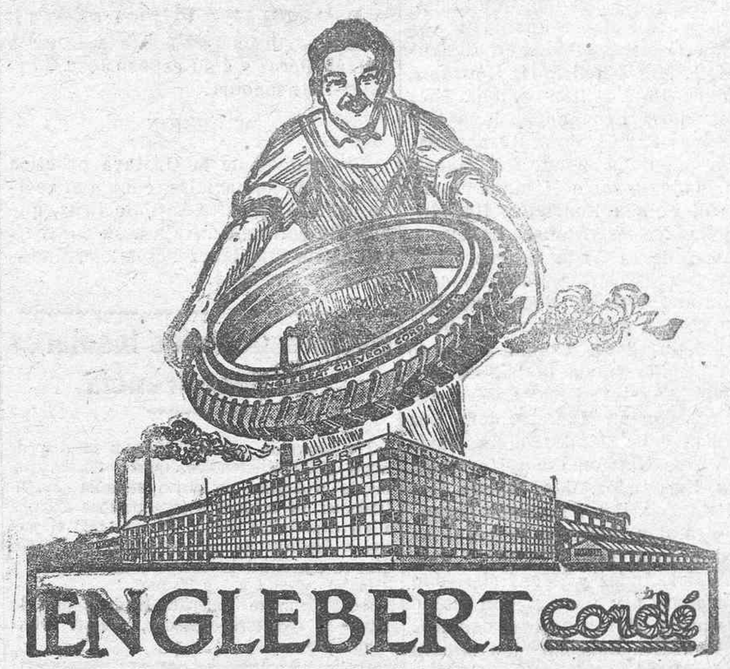

Compre cubiertas y neumáticos ENGLEBERT, son los de más duración y más económicos.—Hay grandes existencias.
JUAN P. ALONSO.—Imeldo Serís, 18.

El nuevo "Rugby"

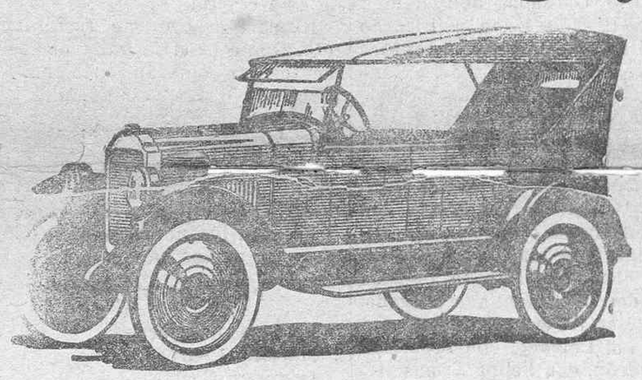

ES EL COCHE IDEAL PARA NUESTRAS CARRETERAS
COMODIDAD — ELEGANCIA — FUERZA y ECONOMIA
Agente, JOHN W. GOLDING.
Alfonso XIII, 52.— Santa Cruz de Tenerife

DEBILIDAD, NEURASTENIA
CONSUNCION; CLOROSIS
CONVALECENCIA

ANEMIA

VINO y JARABE
Deschiens á la Hemoglobina

Los Médicos proclaman que este Hierro vital de la Sangre es muy superior á la carne cruda, á los ferruginosos, etc. — Da salud y fuerza. — PARIS.

Fábrica de gas

Precios para cok y alquitrán

Cok, quintal 46 kilógramos, en fábrica, pesetas 6'00.
Cok, quintal 46 kilógramos, servido a domicilio, pesetas 7'00.
Cok, tonelada 1.000 kilógramos, en fábrica pesetas 120'00.
El cok que ofrecemos al público es de primera calidad, fabricado de la mejor hulla inglesa y americana y es el mejor sustituto para el carbón vejetal y mineral empleado en cocinas, hornos de planchar y antracita para motores de gas pobre. Propio para fundiciones.
REPARTIDORES.—En Santa Cruz, Pedro Martín Dorta, Plaza Weyler.
Alquitrán kilo suelto, pesetas 0'50.
Alquitrán, tonelada 1.000 kilógramos, pesetas 100.
El alquitrán es el mejor sustituto de pintura para embarcaciones, aislante, para maderas o hierros empotrados o expuestos a la intemperie, asfaltado de calles y caminos, etcétera.

Café-restaurant "La Alegría"

El nuevo propietario de este acreditado establecimiento, don Arturo Molina, comunica a sus amigos y clientes, que en «La Alegría» ha quedado montado un magnífico servicio de restaurant a la carta, donde el público encontrará cuanto apetezca, tanto en comidas, como en vinos y licores de las marcas más acreditadas.

Eduardo Greahé y C. S. en C. en liquidación

Se venden, a precios irrefrenables, todas las existencias de muebles construídos en estos importantes talleres, juegos de alcoba, comedores, sillerías, labavos, armarios, tocadores, etc., etc.
No desaprovechar esta ocasión los futuros matrimonios.
Visitar nuestros talleres, calle de San Lúcar, número 26, de 5 a 7 de la tarde, y nuestra exposición «Bazar Francés», Plaza de la Constitución.

M. Valencia

DEPOSITO DE BICICLETAS DE ALQUILER

Taller de reparaciones y pinturas

Contando esta casa con un surtido completo de harramienta, propia para este ramo y con toda clase de accesorios de bicicletas, invita a todas aquellas personas que tengan que reparar la suya, antes que llevarla a otro sitio consulten los precios de esta casa.
San Agustín, 57 (frente al Instituto), La Laguna.

Flor de Cuba

El mejor cigarrillo de picadura que se fuma en Canarias.
Cajetillas a 10 y 20 céntimos
Fabricante: Santiago Sabina, Santo Domingo, 15 .

El motor Diesel

es el más económico y el de funcionamiento más seguro y silencioso.
La idea de aplicar al principio Diesel puro a la construcción de pequeños motores a combustión interna, data de mucho tiempo y ha dado lugar a múltiples e incesantes experiencias. La causa ha sido, primeramente, el rendimiento poco económico de los motores a esencia y a petróleo que proviene sea de su combustión incompleta, sea de la necesidad de emplear cumbustibles de precios elevados y también que los dispositivos de encendido en los motores a esencia y la bola incandescente en los demás hacen su funcionamiento poco seguro.
Tenemos la exclusiva de las primeras marcas
JUAN VICH COMPANY, Rambla de Pulido, 9. Santa Cruz de Tenerife.

MATERIAL FERROVIARIO

a precios ventajosos
Dirigirse a JACOB AHLERS, Marina, 31.

Ministerio de Cultura 2010

INFORMACION TELEGRAFICA

El Directorio estudia un decreto modificando la ley general de Contabilidad. El señor Primo de Rivera suspende su viaje a Barcelona.--Las últimas noticias de Marruecos comunican que ha mejorado la situación.

MADRID

Lotería Nacional

Madrid, 21,16.—En el sorteo de la Lotería verificado hoy, han resultado premiados los siguientes números:

Premio mayor: 16,891, en Almendralejo.

Segundo premio: 21.506, en Barcelona.

Tercer premio: 14.313, en Valencia.

Además han resultado premiados los números siguientes:

28.003; 19.985; 29.486; 25 mil 980; 10.369; 8.666; 21.567; 24 mil 462; 15.624; 19.437; 5.557; 10.729.

Despacho del Presidente

El señor Primo de Rivera permaneció toda la mañana en el Ministerio de la Guerra, despachando con los subsecretarios de Estado, Hacienda, Marina, Guerra, Gobernación y Fomento.

También despachó con el director de Comunicaciones y con el general Gómez Jordana.

El señor Primo de Rivera recibió además las vistas del encargado de Negocios de Venezuela y del teniente coronel Fiscer, jefe de los Regulares de Xauen.

Comisión a Norteamérica

La Gaceta publica un decreto disponiendo que una comisión formada por los tenientes coroneles señores Espallargas y Baselga marche a los Estados Unidos, con objeto de estudiar la organización y funcionamiento militar de aquella nación.

La compra-venta de buques

También publica el citado periódico oficial una disposición dictando reglas para la compra-venta de buques mercantes.

El programa de la Unión Patriótica

En la Presidencia han facilitado esta tarde a los periodistas el programa del partido Unión Patriótica.

Comienza el citado documento diciendo que la Unión Patriótica no es un partido político, sino una asociación de hombres de buena voluntad y buena fe, que tiene la única misión de heredar al Directorio.

Esta asociación, dice, debe estar integrada por cuantos acepten la constitución de 1876.

También en la Presidencia facilitaron a los periodistas las instrucciones para desarrollar el plan del partido.

Se señala en ellas que la Comisión organizadora de la Unión Patriótica estará compuesta por personas de la mayor honorabilidad.

Se constituirán comités provinciales y locales, teniendo ambos autonomía completa.

Los comités se entenderán con la Oficina Central, por conducto del gobernador.

Señala que las autoridades velarán para que los comités cumplan su deber, despertando en los afiliados sentimientos de ciudadanía y destruyendo de este modo el caciquismo.

Provincias

Periodistas encarcelados

Huelva, 21.—El juzgado de Marina ha decretado el encarcelamiento de los periodistas don Modesto Pineda y don Fernando Risuet, con motivo de la información publicada en un periódico local sobre el abordaje de la canoa por una gasolinera.

El asalto a la Caja de Ahorros de Tarrasa

Barcelona, 21.—Ha terminado la vista del Consejo de Guerra instruído contra los autores del asalto a la Caja de Ahorros de Tarrasa.

El tribunal ha dictado sentencia, que ha sido enviada al Capitán general para su aprobación.

Marruecos

Parte oficial del día 20.—En la zona oriental

Melilla, 20.—Las posiciones de Tifarauim, Tauriat, Aixa y Tizziassa, hicieron fuego ayer sobre grupos enemigos, con menos intensidad que en días anteriores.

—El convoy a las posiciones del sector se llevó sin que ocurriera novedad.

—En el vapor "Cabañal" han embarcado, con destino a Cabo Juby, fuerzas de la brigada disciplinaria, llevando los efectos e impedimenta del servicio.

—La plaza de Alhucemas abrió fuego sobre numerosos grupos de moros y ganados, dispersándolos.

Nuestros fuegos destruyeron un puesto de ametralladoras que había sido construído por los rebeldes durante la noche.

En la zona occidental

Melilla, 20.—La operación proyectada en esta zona se desarrolló satisfactoriamente.

Las columnas remontaron el valle de Emsa, y la que procedía del zoco del Sebt coronó las alturas de este nombre.

Las citadas fuerzas llegaron sin resistencia, a las cuatro de la tarde, a Kudia y Buhafora, después de una penosa marcha por abruptos terrenos y de soportar las fuerzas un calor sofocante.

Desde Kudia se destacó la harca del caid de la cábila de Beni-Said, marchando hacia el poblado de Tafugal, que fué quemado, así como también los poblados inmediatos y los situados en las faldas del Izurcan.

Las harcas autoras de estos castigos recogieron por los valles grandes cantidades de ganado lanar y vacuno, no respetando en sus razzias más que los poblados que continúan afectos a España.

Como en la citada posición de Kudia hay absoluta carencia de agua, y tampoco se ha observado la presencia de enemigo, se ha dispuesto que las tres columnas, al mando del general Serrano se replieguen sobre el zoco del Sebt.

—La columna que opera en el paso de Dar Tissit, avanzó hasta unos dos kilómetros de este poblado, sin encontrar gran resistencia; pero luchando con las dificultades del terreno, que hacían sumamente lento y peligroso el movimiento.

A dicha distancia, la columna encontró al enemigo parapetado sobre las elevadas crestas que cierran el paso, entablándose un intenso fuego.

Nuestras tropas se disponían a establecer su vivac en el lugar donde se encuentra la aguada; pero en vista del repliegue de otras columnas, y para no dejarlas aisladas, se dispuso que esta se retirara también hasta Emsa o el collado de Dar Lau donde tienen su base de racionamiento y de municiones.

Estas tropas sufrieron un soldado muerto y 8 heridos.

—La columna de observación sobre Moquedasen rebasó el poblado de este nombre, previa e intensamente bombardeado e incendiado por la aviación.

La columna recogió numerosas cabezas de ganado.

El mokaden de dicho poblado y varios moros notables, se presentaron voluntariamente, y desarmados, a nuestras tropas, quedando prisioneros, por inspirar fundadas sospechas de hallarse complicados en la rebelión, y, sobre todo, por haber acogido a los enemigos.

—Por disparo del enemigo resultó muerto el teniente de Regulares de Larache, don Julio Saenz de Urraca, siendo ésta la única baja de la columna.

Esta se repliega también normalmente sobre su base.

Parte oficial del día 21.—En la zona oriental

Melilla, 21.—La columna dejada en Afrau para protejer los trabajos de fortificación del sector de Tifarauin, ha regresado a Dar Quebdani, sin novedad.

Quedan en aquella posición parte de la guarnición, algunas fuerzas de ingenieros y una compañía de Regulares de protección, que regresará, a su vez, inmediatamente, por considerar innecesario que continúe, dada la sensación de tranquilidad que se observa en el campo enemigo.

—Se ha llevado el convoy de Tifarauim, sin novedad.

En la zona occidental

Melilla, 21.—En el encuentro del día 18 resultaron heridos, menos graves, los alféreces del Tercio, Alvarez y Martínez.

—Ayer tarde la fuerza montada de la Mehalla, que realizaba movimientos combinados para concentrarse en las inmediaciones de Gozal, encontró una partida rebelde en el barranco, sosteniendo fuego con ella, causándole seis bajas y haciéndole 10 prisioneros.

—La operación de hoy en el Lau se desenvolvió normalmente aunque con lentitud, por exigirlo así la naturaleza del terreno.

Nuestras fuerzas rebasaron el Hoj y avanzaron hasta Loma Verde.

Las tropas vivaquean más allá de Hoj.

—La posición Chantafa ha debido ser evacuada, pues no da señales de estar ocupada.

—La harca del Raisuni combatió, razziándolos, algunos poblados de Yoma-de-Beny-Betar y el poblado de Isumaten.

Sus bajas fueron 29 muertos y cuatro heridos.

—La columna del general Riquelme, sobre los collados de Batir, ocupó, casi sin resistencia, las posiciones a donde llegó ayer, estableciendo en los crestones más elevados a los Regulares de Ceuta.

Con un número muy considerable de fuerzas, presentóse ante Beni Assán y Beni-Said, pero como el general Riquelme no tenía orden de extremar el avance, dispuso el repliegue del tabor más avanzado, que se efectuó en buenas condicones, sufriendo un muerto y nueve heridos.

El puesto que ocupaba el otro tabor fué atacado rudamente con bombas de mano, causándonos bajas, entre las que figuran el comandante Villalba y el teniente Albertí, muertos.

El resto de las fuerzas del general Riquelme se replegó al collado de Dar Raid.

Además de las bajas mencionadas, hay que señalar las siguientes:

Oficiales del tabor, Moreno de Vega y Garriga, cuatro europeos, 10 indígenas y un sanitario, heridos.

—La escuadrilla de aviación ha reconocido, bombardeándola toda la línea del río Lau, y la crestería de Beni-Aizza.

Un aparato aterrizó ayer violentamente en Uad Lau, resultando gravemente herido el observador, teniente de Ingenieros, señor Molina.

—Las condiciones atmosféricas han hecho sumamente difícil el servicio de aviación.

Extranjero

Los desórdenes en Sudán

Londres, 21.—La policía ha detenido en Port-Sudán a 9 de los cabecillas que organizaron las manifestaciones contra Inglaterra.

A la citada plaza han llegado cuatro aeroplanos ingleses.

El Gobierno ha anunciado que está dispuesto a reprimir enérgicamente cualquier intento revolucionario.

Felicitaciones

Berlín, 21.—El canciller austriaco ha enviado un escrito al canciller alemán, expresándole su satisfacción, y felicitándole por el resultado de la Conferencia de Londres.

El presidente de la República de Chile ha dirigido también un telegrama al presidente Ebert, felicitándole por el resultado de la Conferencia.

El señor Ebert ha contestado este último despacho, expresando su gratitud a la nación chilena.

La reunión de los representantes de los Gobiernos alemanes

Berlín, 21.—Se han reunido los representantes de diversos estados alemanes con el Gobierno de Berlín, para deliberar sobre el resultado de la Conferencia de Londres.

Los citados representantes se reservaron el derecho de emitir juicio definitivo, hasta que los Consejos de sus respectivos estados hayan adoptado decisiones concretas sobre el particular.

En el curso de la discusión, los citados representantes aprobaron casi unánimemente la actitud de la Delegación alemana en Londres.

Nota del Gobierno

Berlín, 21.—Para poner fin a los manejos de la oposición, el Gobierno alemán ha publicado una nota oficiosa en la prensa, diciendo que si el día 30 del corriente mes el Reichstag no ha votado los proyectos de ley necesarios, para que sea posible la firma del protocolo de la Conferencia de Londres, caducarán todas las decisiones adoptadas.

Convocatoria del Reichstag

Berlín, 21.—El Reichstag ha sido convocado para celebrar reunión el viernes, por la tarde.

Se sabe que el Gobierno se opondrá terminantemente a que los proyectos de ley referentes al plan Dawes pasen a las comisiones correspondientes.

El Gobierno insistirá en que dichos proyectos se discutan tan pronto como sean planteados, y, en el caso contrario, presentará la cuestión de confianza.

Los ingresos de aduanas

Berlín, 21.—Los ingresos alemanes, por concepto de Aduanas, durante el pasado mes de Julio, alcanzaron 140.850.000 marcos oro, más que en el mes de Junio anterior.

De madrugada

Reunión del Directorio

Madrid, 21.23.—Esta tarde se reunió el Directorio, durante tres horas.

Al Consejo asistió el subsecretario de Fomento.

Referencia del Consejo

A la terminación del Consejo los vocales del Directorio manifestaron a los periodistas que en la reunión se habían despachado diversos expedientes de trámite.

También fué leído un proyecto de decreto modificando la ley general de contabilidad, en el sentido de prescindir de las formalidades de subasta en determinadas obras urgentes.

El Consejo aprobó una modificación del departamento de Marina, referente a la escala de tierra.

También se estudió el proyecto relacionado con los alcoholes.

Conferencia con Aizpuru

Después del Consejo, los vocales del Directorio asistieron a la conferencia telegráfica celebrada con el Alto Comisario por el señor Primo de Rivera.

El general Aizpuru amplió los detalles relacionados con las últimas operaciones, que son completamente satisfactorias.

El presidente suspende su viaje a Barcelona

Al salir de la Presidencia, el señor Primo de Rivera conversó con los periodistas, anunciándoles que a causa de habérsele infectado una herida que tiene en la boca, se veía obligado a suspender su viaje a Barcelona.

Añadió el presidente que había telegrafiado al general Barrera, con objeto de que venga a conferenciar con el Gobierno, sobre los asuntos relacionados con aquella ciudad, entre los que figura la provisión de la Alcaldía.

Las niñas desaparecidas

El juzgado que entiende en el asunto de la desaparición de las niñas de la calle de Eslava, ha interrogado hoy a varios testigos.

Ante el juez compareció la superiora del Patronato establecido en la calle de Gaztambide, que manifestó que la señorita Morales visitaba con frecuencia el Patronato, añadiendo que en distintas ocasiones la citada dama catequista había llevado a las tres niñas, internándolas en el Patronato.

El juez dispuso que se celebrara un careo entre la Superiora y la señorita Morales.

La monja se ratificó en sus declaraciones; pero la dama catequista negó rotundamente que fueran ciertas las acusaciones que se le hacían.

Regresa Martínez Anido

Comunican de San Sebastián que en el expreso de esta noche regresa a Madrid el subsecretario de Gobernación, señor Martínez Anido.

El raid del Comandante Delgado

Telegrafían de Cádiz que en Sanlúcar aterrizó esta tarde el avión tripulado por el comandante Delgado y el teniente Gutiérrez.

Ambos aviadores, que efectúan un raid por España, proseguirán su viaje hacia Sevilla, desde donde marcharán a Madrid.

Declaraciones de Millerand

Comunican de París, que el señor Millerand, ocupándose de los acuerdos adoptados en la Conferencia de Londres, ha declarado que Francia no debe desposeerse de sus garantías, que es a lo que equivale el proyecto de abandonar el Ruhr, a cambio de un pedazo de papel, pues de este modo se volvería nuevamente a la política de promesas.

BOLSA DE MADRID

Francos	40,50
Libras	33.69
Francos suizos	000.00
Francos belgas	37.80
Liras	33.00
Dólares	7.49
Marcos	00.00
Coronas	00.00
4 por 100 interior	70.75
Banco de España	565.00
5 por 100 amortizable	96.00
4 por 100 amortizable	89.00
Deuda exterior 4 por 100	85.75
Ferrocarriles del Norte	318.00

SUBASTAS

COMUNIDAD DE EXPLOTACION DE AGUAS «EL MORRO NEGRO»

Por medio del presente se anuncia la subasta de cincuenta metros de galería de la indicada Comunidad establecida en el partido municipal de la Villa de Güímar y en el pago del Escobonal, bajo las condiciones que en la Secretaría de la misma se facilitarán a quienes lo soliciten.

La expresada subasta se llevará a efecto el día 24 de Agosto actual, y a la hora de las catorce, (dos de la tarde), en Arafo, en la casa número 8, situada en la plaza de San Juan, ante el Consejo de Administración.

Arafo, 9 de Agosto de 1924.—El Secretario, **José Cañestro Reyes.**—Visto bueno El Presidente, **Anselmo Fariña Coello.**

Agua de Abisinia LUQUE

(MARCA REGISTRADA)

La mejor tintura instantánea para el cabello y la barba. Tiñe hasta la raíz

El Agua de Abisinia «Luque» lleva 40 años de éxito. Producto consagrado por el público como el mejor tinte conocido, tiñe en castaño claro, castaño oscuro, negro y rubio oro.

De venta en las principales farmacias y droguerías.

Para pedidos al Laboratorio LUKOL, Jerez de la Frontera. Apartado, 46.—Representante **Emilio Miranda, Doctor Allart, número 6.**

Valioso regalo de "LA FAVORITA"

Fábrica de Tabacos y Cigarrillos de Eufemiano Fuentes.—El problema de la vivienda resuelto para uno de sus clientes. ¿Cómo?... ¡Siga leyendo!

Esta importante fábrica de Tabacos y Cigarrillos comienza desde este mes a canjear las cajillas vacías de sus acreditados cigarrillos, que se mencionarán, por cupones numerados correlativamente hasta alcanzar igual cifra de números de que ha de constar el sorteo de la Lotería de Navidad, que ha de jugarse en Madrid el día 22 de Diciembre del presente año. El canjeo se efectuará con sujeción a la siguiente escala:

Por **35 cajillas** de cigarrillos ingleses marca **TRIUMPH de Ptas. 0'50** Un cupón

Por **35 cajillas** de cigarillos ingleses marca **TRIUMPH de Ptas. 0'35** Un cupón

Por **35 cajillas carteritas picadura de pesetas 0'35** Un cupón

Por **40 cajillas** de cigarrillos habanos **OVALADOS, de Ptas. 0'30** y virginios **KRUGER**, tanto de cartera como redondos Un cupón

Por **45 cajillas** cigarrillos **EXCELSIOR** y **ANCLA** Un cupón

Por **70 cajillas DOS CARAS** y **SOBERANOS** Un cupón

Por **100 cajillas** cigarrillos **ELEGANTES** Un cupón

El regalo consistirá en

UNA CASA NUEVA

de planta baja y alta, situada en Las Palmas, en el barrio de Arenales de Santa Catalina, calle Tercera, 10, en proyecto, teniendo cada planta ochenta y ocho metros cuadrados y componiéndose la planta baja de un portal, vestíbulo, sala, tres dormitorios, comedor, cocina, retrete y dos patios de ventilación, teniendo la planta alta igual número de habitaciones y servicio, exceptuando portal. Todas las habitaciones tendrán luz directa, estando la planta baja situada a un metro sobre la calle.

Esta casa pertenece a un grupo que comenzará a edificarse cuanto antes, estando encargado de los planos, el arquitecto don Miguel Martín F. de la Torre, los cuales se expondrán al público tan pronto sean aprobados por el Excmo. Ayuntamiento, y en los mismos se marcará con la letra A la casa que se regala.

Se confía en que esta casa estará terminada para el mes de Diciembre próximo; pero en caso de que no lo estuviese se entiende desde luego que los que opten a este regalo conceden al fabricante un plazo de tres meses, después del mes de Diciembre, para terminarla, salvando los casos de fuerza mayor.

El agraciado con la CASA NUEVA será aquel que presente el cupón que tenga el número igual al que obtenga el primer premio en el sorteo de la Lotería de Navidad de 1924.

NOTA.—Se ruega a los fumadores que presenten cajillas para su canjeo, exijan que los cupones que se les entreguen lleven el sello seco de la Fábrica, puesto que no serán válidos los que vayan faltos de este requisito.

Asimismo se ruega a los fumadores conserven lo mejor que puedan las cajillas vacías, puesto que, como comprenderán, no podrán ser admitidas las cajillas demasiado sucias o deterioradas

Siendo limitado el número de cupones a igual cantidad que de números se compone el sorteo de Lotería de Navidad del 22 de Diciembre de 1924, en combinación con el cual se hace el regalo, se avisará al público, por medio de la prensa local, con ocho días de anticipación, el día y hora en que ha de terminar el canjeo, para que todos los poseedores de cajillas puedan presentarse con comodidad a recoger sus cupones.

Las cajetillas deberán ser canjeadas en el depósito de tabacos LA FAVORITA, calle de Alfonso XIII, número 11, y por los distintos revendedores que esta fábrica tiene en esta isla.

También están autorizados para el canjeo, los repartidores de esta fábrica.

Fume usted los cigarrillos ingleses marca TRIUMPH que compiten en precio y calidad con los importados del extranjero.

Santa Cruz de Tenerife Agosto de 1924.

Eufemiano Fuentes.

JOSE FARINA

MEDICO

Tratamiento moderno de la Diabetes por medio de la insulina

Ministerio de Cultura 2010

Colegio de S. Ildefonso

SAN VICENTE FERRER NUMEROS 83 Y 85
A CARGO DE LOS HERMANOS DE LAS ESCUELAS CRISTIANAS
Incorporado al Instituto General y Técnico de Canarias

El primero de Octubre darán comienzo las clases de Bachillerato, Comerciales y primera enseñanza.

Hasta el 15 de Octubre estará abierta la matrícula para alumnos de Enseñanza Colegiada del Bachillerato.

Se admiten alumnos internos, medios internos y externos.

Aprenda Inglés y Francés

TAN FACIL Y AGRADABLEMENTE COMO SE APRENDE UNA CANCION

ESTUDIE POR EL

Método del lenguafono Rosenthal

Sistema Racional de Rhosental

El sistema más práctico para el aprendizaje de idiomas extranjeros

El único maestro que está siempre a su disposición. No pierda tiempo!

Se vive la vida tantas veces como idiomas se conozcan

Solicite folleto, gratis

Las Palmas **Santiago Cruz Gómez** Santa Cruz de Tenerife
Triana, 105 DEPOSITARIO EXCLUSIVO San Francisco, 11

¿"GRAY"?

GRAY quiere decir economía, comodidad, duración, seguridad, placer y elegancia.. El automóvil **GRAY** imperará siempre en Canarias.

EXPOSICION Y VENTA: **MANUEL VANDEWALLE HARDISSON**, Alfonso XIII, número 87.—Santa Cruz de Tenerife.

LOS VINOS Y JARABES LUKOL se hallan especialmente recomendados como lo mejor para la
GRIPE, DEBILIDAD, CONSUNCION, CLOROSIS, NEURASTENIA, CONVALECENCIA y

ANEMIA

De venta en las principales Farmacias y Droguerías.

Para pedidos al Laboratorio «Lukol», Jerez de la Frontera, Apartado, 46, o al representante **Emilio Miranda**, Doctor Allart, 6.—Santa Cruz de Tenerife.

"LE PRINTEMPS"

GRANDES ALMACENES DE TEJIDOS Y NOVEDADES
C. GARCIA DORTA, Doctor Comenge, número 9

Estos acreditados almacenes acaban de abrir un departamento especial de ropa blanca, mantelería, juegos de cama etc., donde, entre 105 modelos distintos, su clientela puede escoger la confección que más le agrade. Hay artículos desde los precios más económicos hasta las calidades más finas.

Prendas bordadas primorosamente a mano.

Se admiten encargos de cualquier tipo y calidad.

Muestras a la vista.

RAYMOND RIEU — ALFONSO XIII Nº 9

ESTA CASA ES LA MÁS SERIA Y MEJOR SURTIDA DE ARTÍCULOS DE ÓPTICA DE ESTA PLAZA.
TALLER ESPECIAL PARA LA CONFECCIÓN DE LAS RECETAS DE LOS SRES. OCULISTAS.
ANTEOJOS Y LENTES DE TODAS CLASES.
ESPECIALIDADES NORTEAMERICANAS.
CRISTALES DE TODAS CLASES, CROOKES, TORICOS, PUNKTAL ZEISS Y TELEGIC
PARA LA VISIÓN DE LEJOS Y CERCA.

24.000.000 PESETAS

ES LA GARANTIA EFECTIVA DE

LA FRANCFORT

SEGUROS MARITIMOS

LA MAS ABSOLUTA BUENA FE

RÁPIDO PAGO DE SINIESTROS — PAGO DE AVERIAS EN DESTINO

AMERICO L. MENDEZ · ALFONSO XIII 51 TENERIFE.

Autocamiones Traffic

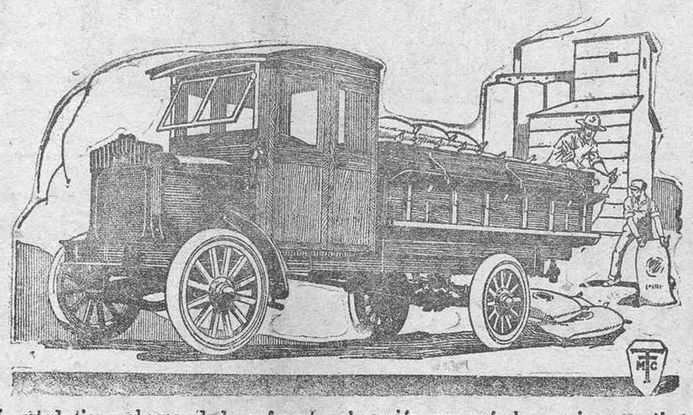

Si usted tiene alguna duda referente al camión que más le conviene no tiene más que ponerse en la carretera y observar, en seguida se decidirá.

Consumo insignificante en gasolina y aceites, stock completo de piezas de repuesto y accesorios, hacen a este camión el insustituible para un trabajo rápido y continuado.

Modelos de 2, 3 y 4 toneladas. Tipos especiales para las carreteras de estas islas, con dos cajas de cambios.

LEONCIO ORAMAS.—INGENIERO
Norte, 41.—Santa Cruz de Tenerife.—Teléfono, número 425

EL NUEVO Hupmobile

Hupmobile

VARIOS MODELOS

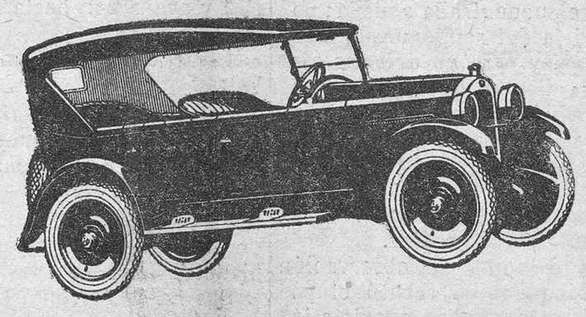

El Hupmobile es sin duda alguna el mejor automóvil americano. Su elegancia y construcción convencen al automovilista más exigente. Pruébelo y examínelo usted hoy mismo y se convencerá.

Representante exclusivo para Canarias: **Claudio Pérez Díaz**, Imeldo Serís, 41. Tenerife.

Ciclecar SALMSON Voiturette SALMSON

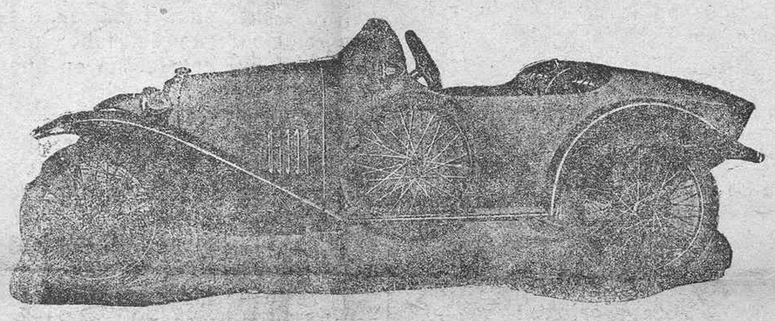

El coche invencible en las carreras de velocidad celebradas últimamente en la avenida de las Acacias, en París.

Motor: 4 cilindros.—Distribución: por por piñones helicoidales.—Carburador: de tipo automático.—Encendido: por magnéto ALMSON alta tensión.—Frenos: uno de mano y otro de pié sobre las ruedas traseras.

El ciclecar SALMSON con motivo de la prueba de las Acacias y en reñida lucha, llevóse el título de campeón del mundo, triunfando en las dos categorías de 1.100 cmc. de una y dos plazas, llevando a 160 kilómetros por hora el recorrido mundial de velocidad.

Exposición de estos magníficos coches en la Agencia para Canarias, casa VANDEWALLE, Alfonso XIII, 87.—Santa Cruz de Tenerife, donde se facilitan catálogos, precios, y condiciones.

AUTOMOVILES Overland

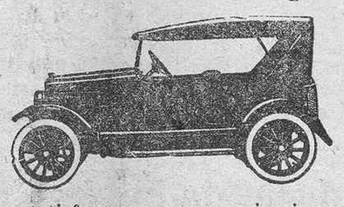

Es el automóvil que satisface todas sus aspiraciones.

Por su comodidad y economía en el precio, es el preferido.

Agentes: **ALVARADO & VEGA**, Imeldo Serís, 70 y 72.

¡¡¡AUTOMOVILISTAS!!!

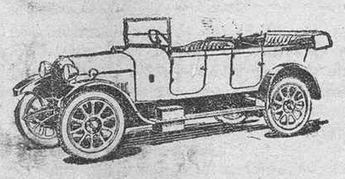

AUTOMOVILES:

CHEVROLET 4 plazas	5.750	pesetas
BUICK 4 cilindros, 5 plazas	9.500	»
BUICK 6 cilindros, 7 plazas	14.000	»
Camioneta **CHEVROLET** 1 y media tonelada	6.500	» el chassis

¿HA PROBADO USTED EL AUTOMOVIL «CHEVROLET» MODELO SUPERIOR, REFORMADO?

Sus potentes frenos de mucha superficie, son los más seguros y paran el coche en 25 o 30 metros lanzando a 95 km. por hora.

El DIFERENCIAL completamente reforzado es muy robusto, estando los semiejes, rozamientos, y demás partes, mucho más reforzados que en los coches anteriores.

Sus BALLESTAS semi-cantilever del más modernísimo modelo son comodísimas y muy fuertes ofreciendo al automovilista una suspensión ideal, y una seguridad absoluta en las malas carreteras.

Su segurísima DIRECCION por tornillo sin fin y sector, pone al abrigo de funestos accidentes a sus ocupantes en las carreteras, permitiendo soltar el volante a toda velocidad sin que el coche se desvíe un centímetro.

Su capota y vestidura están hechas del mejor semil-cuerpo fabrikoid, y esto unido a la elegancia de sus líneas, un acabado perfector y un motor nervioso y potente, con arreglo a todos los elementos modernos de la mecánica, hace que el CHEVROLET supere a muchos automóviles americanos que le doblan en precio.

Sube todas las cuestas en directa, y trepa de modo sorprendente por las más empinadas escaleras.

¿Vive usted en un cuarto piso? Compre un automóvil CHEVROLET
SOLICITE USTED UNA PRUEBA Y SE CONVENCERA

Repuesto completo de piezas de recambio.

Agente para Tenerife: **JAVIER DE LOÑO**, Ingeniero Industrial, San Francisco, 10; teléfono, 638.

EN TODS LAS MINAS DEL NORTE DE ESPAÑA

FUNCIONAN HOY LAS PERFORADORAS ELECTRICAS
—— SIEMENS ——

Gran economía y rendimiento en las perforaciones de galerías en estas islas.

Venta e instalación por el agente exclusivo: **Juan J. Moeck.**

GASOLINA Y ACEITES

Se venden a cualquier hora del día o de la noche, en el garage FIAT, Igualdad, número 2, y garage NOVEDADES, San Francisco Javier, esquina a Cardón.

Cruz Roja Española

Nueva Clínica para enfermos pobres, dedicada exclusivamente a las enfermedades de la vista.

Médico oculista, Dr. R. Morales Ruiz.

Medicina y cirugía ocular.

Graduación de la vista.

Consulta: de 7 a 8 de la tarde, San Lúcas, 43 (Cruz Roja).

GASOLINA "NAFTALAS"

TEXACO

Esta nueva marca de gasolina que para su venta en este mercado ha introducido The Texas Co., de New York, es por su volatilidad, desarrollo y rendimiento del máximo poder, la limpieza del motor y sus demás ventajosas condiciones, lo mejor que se ha importado en Canarias.

Para informes: **EUFEMIANO FUENTES**, distribuidor de los productos de petróleo «Texaco» en Canarias, Alfonso XIII, número 64.—Teléfono, número 347.

HENLEY

SE ACABAN DE RECIBIR LOS MEJORES MACIZOS PARA CAMIONES
USADLOS UNA VEZ Y NO QUEREIS OTROS
Consecionario, Rafael Martin F. de la Torre, Consolación 33. (Fábrica de gaseosas)

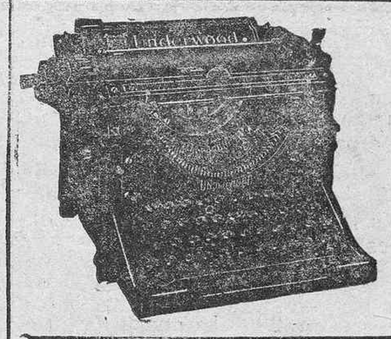

"UNDERWOOD"

Campeón de las máquinas de escribir

Américo L. Méndez

Alfonso XIII, núm. 51

Almacén de muebles de BLAS BAUTISTA ROJAS

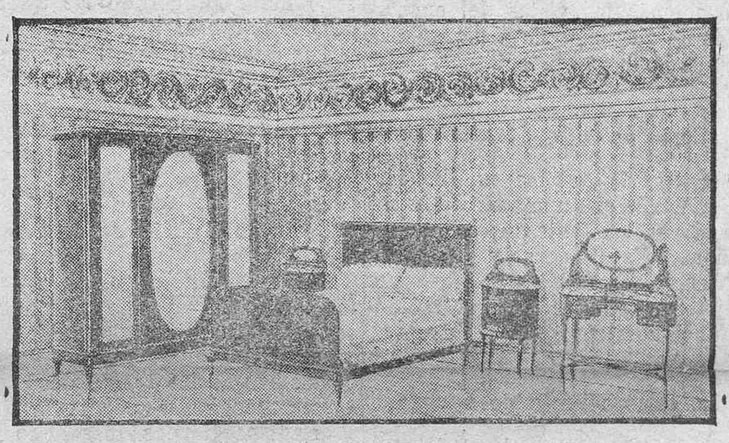

Imeldo Serís, 41.—Santa Cruz de Tenerife

Juegos de alcoba, de comedor y de sala. Armarios con luna, aparadores y tocadores sueltos. Mesas de noche, camas, cómodas, bastoneros, pedestales, lavabos con y sin espejo, mesas para centro, jugueteros, cunas, camas-cunas, somiers, gramófonos y discos y otros artículos.

— PRECIOS SIN COMPETENCIA —

ANTI-NEURASTÉNICO

ANEMIA - GRIPPE
CONVALECENCIAS

KOLA ASTIER Granulada

EL MEJOR TÓNICO DE LAS FUERZAS FISICAS E INTELECTUALES

Lab. P. ASTIER, Paris · EN TODAS LAS FARMACIAS Y DROGUERIAS

Aviso al público

Habiéndose regularizado un servicio de reparto a domicilio del agua mineral FIRGAS, se ruega a todas las personas que estén interesadas en que se les lleve alguna cantidad por pequeña que sea, lo avisen en el almacén de CASTOR GOMEZ NAVARRO, Rambla del General Gutiérrez 23 (bajos del Hotel Orotava.)

Al mismo tiempo recordamos al público que hemos fijado el limitado precio de 30 CENTIMOS la botella, por lo que todas las familias podrán disfrutar de las excelencias de la ya citada agua mineral FIRGAS.

Ford Motor Company S. A. E. Barcelona

PARA RESTABLECER LA VERDAD

En el Concurso de Consumo verificado, en virtud de R. O. del 12 del actual, en el Circuito de Galapagar, Madrid, el día 18 del corriente, **un coche Ford, tipo turismo corriente, con carburador Ford ordinario (modelo N. H.), ocupado por cuatro pasajeros, ha recorrido 100 kilómetros, consumiendo 7'90 litros de gasolina.**

El Concurso se celebró bajo el Patronato del REAL MOTO CLUB DE ESPAÑA, habiendo extendido un certificado en el cual se hace constar oficialmente el siguiente resultado:

Un coche Ford tipo turismo corriente con cuatro pasajeros. Un carburador Ford ordinario. 7'90 litros de gasolina en 100 kilómetros. Un coche de alta calidad. Un precio muy económico. Muy poco consumo.

No más fábulas. El coche Ford es oficial y prácticamente de muy poco consumo. No dejarse convencer por los vendedores de otras marcas que tratan de hacer ver que el coche Ford es de mucho consumo.

100 kilómetros — 4 pasajeros — Carburador Ford — 7'90 litros

Esto se consigue siguiendo las instrucciones Ford. Cualquiera de nuestros Agentes puede demostrárselo.

MAYO, 1924

¡Agricultores :-: :-: ¡Exportadores!

Compañía Comercial Ibérica

SECCION DE ABONOS

VENTA DE: Sulfato de amoniaco 20/21%, Nitrato de amoniaco 32/35%, Nitrato de potasa refinado 99%, Nitrato de potasa corriente 13, Nitrato de sosa de Chile 15/16%, Superfosfato de cal 16/20%, Superfosfato dehueso 16/18%, Superfosfato de idem 18/20%, Sulfato de hierro (caparrosa), Sulfato de cobre 98/99%, Azufre flor sublimado, Abonos compuestos para tomatera, patata, tabaco y platanera.

SECCON DE MATERIALES DE CONSTRUCCION

Cemento primera calidad.—Clavos.

SECCION MAQUINARIA

Máquinas de escribir silenciosas, «L. C. Smith & Bros».—Máquinas para azufre de simple efecto.—Máquinas para sulfatar.

SECCION DE FRUTOS

Importación de patatas de semilla irlandesa «Up-to-date»..—Exportación de plátanos y tomates a Madrid, Barcelona y Oeste de Francia.

Compañía Comercial Ibérica

Oficinas: Bethencourt Alfonso, 34.—Teléfonos: 555; Almacenes, 573; Apartado, 147.

Ministerio de Cultura 2010