Baleares

Diario de la mañana

Palma, Martes 9 de Agosto de 1955

REDACCION: DANUS, 2
TELEFONOS:
REDACCION: 2078
ADMON: 1745

AÑO XVII :—: N.º 4.773
PRECIO: UNA PESETA
SUSCRIPCION MENSUAL
20 PESETAS

Buscan el tesoro de Pancho Villa

ROMA (Texas, EE. UU.), 8. — Dos ex-combatientes, Joe Pilón y Herman Garzo, han iniciado la búsqueda de un supuesto tesoro enterrado en esta región por Pancho Villa hace más de cuarenta años. La información fué suministrada por Dolores Vázquez, hospitalizada en un centro sanitario, quien asegura que fué enfermera y confidente del jefe mejicano. Hasta ahora, los excombatientes, provistos de un detector de minas, no han encontrado rastro alguno del oro.—(Efe).

Alomar ha muerto

A consecuencia de una caída cuando regresaba a Barcelona

Orense, 8. (Información especial para BALEARES.) Sobre las 11 de la noche de ayer recibimos la triste noticia de que el corredor ciclista Francisco Alomar había sufrido un grave accidente y se hallaba hospitalizado en el Hospital Provincial de Orense.

Pese a que se nos daban detalles de las circunstancias del accidente, como también de las lesiones sufridas, inmediatamente llamamos por conferencia telefónica al citado hospital para conocer con mayor exactitud el estado en que se hallaba nuestro paisano, ya que el accidente había ocurrido al atardecer.

FRANCISCO ALOMAR

AL HABLA CON ORENSE

En comunicación con el Hospital Provincial y al habla con el médico de guardia, éste nos informó que Francisco Alomar había ingresado a las 8'30 y que, reconocido, el accidentado presentaba caracteres alarmantes. Sufría la fractura de la bóveda del cráneo, probable fractura de la base, fractura del parietal izquierdo y del occipital, lesión del bulbo raquídeo y diversas heridas con desgarro en diferentes partes del cuerpo. Sufría también fuerte conmoción cerebral, siendo el pronóstico gravísimo.

Este parte facultativo confirmaba cuanto se nos había dicho, añadiendo que Alomar, a las 12 de la noche, no había recuperado el conocimiento.

De las causas y circunstancias del accidente el facultativo nada pudo aclararnos, si bien nos informó del hotel donde se hospedaban los compañeros de equipo de Alomar quienes habían estado con él hasta minutos antes

LLAMAMOS AL HOTEL PARQUE

Tras unos minutos de espera, nueva conferencia con Orense y en comunicación con el hotel donde se hospedaban los de "Peña Solera". En el hotel nos indican que

(Continúa en quinta página

LOS MUERTOS, SAQUEADOS

Se han quedado los búlgaros con cuanto de valor llevaban los pasajeros del avión israelí derribado

Jerusalén (Israel), 8. — Los representantes tanto de la policía israelí como de las líneas aéreas El Al, propietarias del avión derribado hace cerca de 15 días sobre la frontera búlgara-helénica declaran que al ser abiertas las sacas en que se devolvían desde Bulgaria los objetos de uso personal de las víctimas de la tragedia no se han hallado la mayor parte de los que se esperaba encontrar. Se sabe positivamente que los mas de los pasajeros llevan relojes de oro, alianzas y joyas de valor, y el importe de lo devuelto se calcula en no más de 79 libras esterlinas.

Entretanto el Ministerio de Asuntos Exteriores da cuenta del informe enviado por el investigador de las circunstancias en que se produjo el ataque al avión comercial israelí. Según dicho informe, el aparato se internó 40 kilómetros en cielo búlgaro, y volo 200 más sobre Bulgaria, sin acatar las órdenes de aterrizaje que por medio de señales le daban los cazas búlgaros que por eso lo derribaron. Explica el nerviosismo de los pilotos búlgaros por el hecho de que "en recientes años, cierto número de aviones no identificados lanzaron saboteadores sobre territorio de Bulgaria".—Efe.

Un balazo le atraviesa la cabeza

Y DICEN LOS MEDICOS QUE INCONCEBIBLEMENTE SE SALVARA

Johannesburgo (Unión Surafricana), 8. — Piet Mabena vivirá a pesar de haber recibido un balazo en la cabeza que se la atravesó de parte a parte.

El proyectil entró por el cuello y salió por entre los ojos.

Mabena, que es un joven africano, fué agredido cuando marchaba por la calle. Después del disparo, recorrió dos manzanas hasta que se desplomó, pero en el hospital pudo prestar declaración y más tarde identificar al maleante que le atacó.

Los médicos dicen que hay una probabilidad entre un millón, de que un hombre pueda sobrevivir a una herida de tal naturaleza. En su opinión el proyectil se desvió por la curvatura del cráneo o quizá pasó entre los lóbulos cerebrales cuando el cerebro "respiraba".—Efe.

La novísima teoría de Marañón

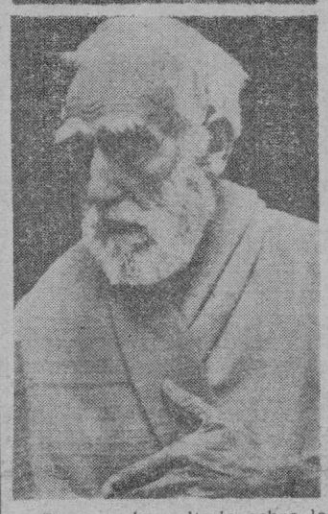

El tema ha saltado sobre la actualidad madrileña. El Doctor Marañón, contra las viejas teorías de críticos de arte sobre las posibles perturbaciones visuales del Greco, ha demostrado que el Greco empleó para sus modelos a los locos del Asilo de Toledo.

Hace tres siglos que El Greco pintara la extensa galería de los retratos que le harían uno de los más famosos pintores de todas las épocas. Marañón, con fotografías tomadas con los vivos modelos de los asilados, muestra la gran semejanza de actitudes, tal como vemos en el San Pedro pintado por el Greco y su modelo, en foto obtenida por el doctor y escritor español y un loco asilado.

La teoría, tan atrevida, ha sido ampliamente comentada fuera de las fronteras de nuestra nación, haciéndose eco de ella muchos periódicos extranjeros.

Mensaje en siete idiomas

Ha sido hallado en una botella en la playa de Valencia

Valencia 8.—Una botella que encierra un mensaje, ha llegado a la playa de Valencia procedente del Océano Indico, después de pasar dos años flotando por el mar.

Cuando se bañaba en la playa de la Malvarrosa el publicista don Juan Moreno Villa, en unión de su alumno, Angel Rodríguez, tripulando un patín, vieron una botella sobre las aguas. No hicieron caso, pero después, al pasear por la playa la vieron, en la arena y observaron algo extraño en ella. Se encontraba recubierta de diminutos percebes y plantas marinas, y al examinarla, pudieron comprobar que el tapón había sido perfectamente colocado y recubierto después con una capa de lacre; protegida, a su vez, por otra de cera blana. La botella encerraba un papel colocado en tal posición que podía leerse sin romper aquella.

El texto estaba escrito en inglés, francés, español; italiano; portugués y otros dos idiomas al parecer eslavos. En el texto se decía que la botella había sido arrojada al mar el día 3 de julio de 1953, por el oficial G. Van Der Meya, perteneciente al buque Crotava, en una punta, cuya latitud y longitud se determinaba. El documento iba dirigido a quien encontrara la botella con el ruego de enviar su nombre y dirección y fecha del hallazgo al servicio de estudios hidrográficos de Washington o al consulado mas próximo de los Estados Unidos de América.

La botella estaba en perfectas condiciones, y el papel permanecía intacto y fácilmente legible.

Todo un avión para una niña

Lisboa, 8. — El único pasajero que venía a bordo de Aerolíneas Argentinas, procedente de Madrid, de paso para América del Sur, era la niña Claudina Llamas, de seis años de edad.

Claudina, natural de la provincia de Oviedo, va a Buenos Aires a unirse con sus padres.

Cuando vió subir a bordo en Lisboa, a los demas pasajeros del avión, quedó sorprendida. Ella creía que todo aquel gran avión era para ella sola.—Efe.

Tres desaparecidos al volcar un pesquero

SOLO SE SALVO UN JOVEN

Las Palmas 8.—Cuando el pesquero "Nueva Armada", de la matrícula de Tenerife, navegaba esta tarde, sobre las seis y media al sur de Gran Canaria, en ruta desde la costa pesquera de Africa a Santa Cruz de Tenerife, divisó a una persona que flotaba sobre las aguas asida a un pequeño bote. El náufrago era un joven de unos diez y ocho años de edad, el cual fué subido a bordo del "Nueva Armada", donde recibió los primeros auxilios, que le hicieron reaccionar. Manifestó que el bote de pesca "J. Manuel" tripulado por cuatro hombres, que había salido del puesto pesquero de Arinaga, situado al sur de la isla de Gran Canaria, en la madrugda de hoy, ya en plena mar, volcó, y sus tres compañeros desaparecieron bajo las aguas. El logró nadar hasta asirse al bote, que flotaba, y en tal situación permaneció, desde las cuatro de la madrugada hasta que fué recogido.

No se ha encontrado rastro de los demás tripulantes.—Cifra.

¿Será la heredera del fabuloso tesoro de Pancho Villa?

Esta es la hija de Pancho Villa, el nombre famoso de la revolución mejicana, que estos días suena con ocasión de las manifestaciones de una "coronela" del ejército de Villa, que publicamos el pasado domingo.

El tesoro está integrado por millón y medio de dólares en monedas de oro que, según la "coronela" Dolores Vázquez, anciana de 78 años, se hallan en diversos puntos de Tejas y proximidades de Méjico

¿Será ésta, la hija del general Pancho Villa, la heredera del tesoro si es verdad lo anunciado por la "Coronela"?

Celia Villa es autora de un libro sobre el revolucionario mejicano, muerto en 1923.

El segundo monumento de la Plaza de Atarazanas

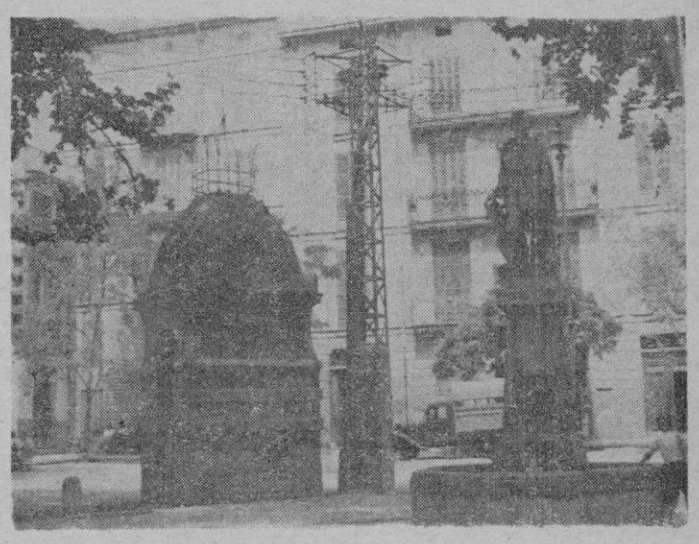

A la bella plaza palmesana de Atarazanas, dulce y fresca de vivir, dedicada al navegante mallorquín Ferrer, le sobra un monumento, el feo monumento del transformador eléctrico que, en cierto modo, agobia y estropea el recuerdo dedicado al ilustre marino y la gracia de este rincón palmesano Pero, según noticias dignas de crédito, el Ayuntamiento ya decidió sobre el asunto y, muy en breve, tomará medidas para la desaparición del transformador y el arreglo de la calzada de la Plaza

París - Palma en dos horas

Este es el avión "Lockheed 749 A. Constellation, de la Air France, que tomó tierra por primera vez en Son Bonet a las 12'31, con 64 pasajeros y seis tripulantes, procedente de Paris. Pesa unas 40 toneladas e hizo el viaje en dos horas y diez minutos. ¡Así da gusto amigos! Paris a menos distancia que Inca de nuestra ciudad.

(Foto Mario Muñoz)

El cardenal Mindszenty está bien

Viena 8.— La agencia católica de información ha recibido noticias de que el Cardenal Mndszenty se encuentra en buen estado, cerca de la ciudad de Pest, en el sur de Hungria. Parece ser que reside en la sede del Obispo de Pest.

Como se sabe, el Cardenal fué sacado recientemente de la cárcel por los comunistas a causa de su mal estado de salud.—Efe.

Derrota del MAU-MAU

99 MUERTOS Y 37 PRISIONEROS

Nairobi (Kenia) 8.— Las fuerzas de seguridad dieron muerte durante la pasa a semana a 29 miembros del Mau-Mau, hicieron prisioneros a 20 y detuvieron sin lucha a 17.—Efe.

Grave cogida de Chamaco

Málaga 8.—En la novillada celebrada esta tarde sufrió una cogida en su primer novillo el diestro Chamaco, dándose en la enfermeria el siguiente parte:

"Chamaco ingresó en la enfermeria presentando conmoción cerebral y epitaxis traumática. Pronóstico grave.—Cifra.

RARO EJEMPLAR DE PEZ

Huelva 8.—Los tripulantes del buque pesquero "Rosita Villa" trajeron a bordo un raro ejemplar de pez capturado en aguas de Kinitra entre la costa francesa, dentro Rabat y Larcha. Es de estilo de una tortuga, con dos cuerpos y varias hileras de dientes. Pesa aproximadamente 200 kilos.

Los citados tripulantes manifiestan no haber visto un ejemplar semejante nunca.—Cifra

Camiones de patatas, asaltados en el Berlín soviético

Berlín 8. — Varios camiones de patatas fueron asaltados por la multitud en Potsdam (zona soviética). El hecho se produjo en el mercado, y los asaltantes obligaron a retroceder a la policía.

M.C.D. 2022

INFORMACION LOCAL - INFORMACION LOCAL - INFO

Nuestra Ciudad

LOS ALTAVOCES

EN LA Campaña del silencio, llevada con bastante ruido que es lo bueno, los altavoces parecen no contar, como si los altavoces tuvieran silenciador —que no lo tienen—, o, en el mejor de los casos, estuvieran manejados y puestos a punto por verdaderos amigos de la paz, que no lo están...

Hay cafés, estratégicamente situados en puntos de muchos vecinos, que hacen del altavoz, con discos de Machin y Juanito Valderrama —y demás compañeros del lamento acompasado—, una especie de salcite que ronda todas las horas del día, con sus correspondientes siestas, y, después, rondan también la noche y la convierten en pesadilla.

Altavoces que se hacen la competencia, a ver cual da la más importante tabarra y consigue destemplar los nervios de un número mayor de vecinos e inquietar a mayor número de fámulas con las canciones del Mariano ése...

Para los propietarios de esos altavoces no cuenta y debiera contar la Campaña del Silencio que, a base de que todos colaboremos en la medida de lo posible, acabará por ser una Campaña con muchos menos ruidos del que hasta ahora venimos disfrutando.

Juan Bonet

BANCO DE LOS POBRES

FUSILAR AL ESCANDALO... CON MUCHISIMO RESPETO. — UN PIE PARTIDO POR LA MITAD. — POR UN TIEMPO DE MESES. — DOS NUMEROS DE TELEFONO

Dos cosas igualmente nobles se propone nuestro alcalde: hacer el silencio y acabar con el escándalo en la ciudad. Lo uno no es consecuencia de lo otro, porque el escándalo a que nos referimos anda desmontado y a pie descalzo, sumergido en las aguas, tendido en la arena o recostado en los bares de las playas. No falta más sino que se ponga en ellas un letrero que diga: «No aptas para menores». Porque la verdad es que con o sin él, en ciertas playas no se pueden bañar ni la decencia ni la inocencia. No habla el timorato, sino el hombre de mundo difícil de escandalizar, vencido por estos ejemplos: ayer se bañaba un gamberro en una playa encantada, concurrida, llevando a una francesa en brazos y tarareándole «Mademoisele de París». Ni ella sabía una palabra de español ni él «un mot» de francés. La acción sustituía a la palabra. A unas brazadas de nadar, otra pareja, mallorquina, se sostenía en un constante abrazo, flotando y besándose. El mar, ¡para que decir más! estaba lleno de brasas. Luego, en el bar, una muchacha española refrescaba su frescura de mostrar su escultura ligeramente velada. Cuento esto para justificar la actitud indignada de nuestro primer ciudadano, como testigo de viso y como partidario de que, como en la obra clásica española, «se fusile al escándalo... con muchísimo respeto.»

* * *

«Carmen Llopis», la madre del angel Jorgito, ahijado de nuestro «Banco de los pobres», se cayó anteayer por una escalera. Se partió en dos su pie artificial. No puede hora ponerse su pierna ortopédica si no se calza con un zapato muy duro. Para que se lo pudiese comprar le entregamos ayer las 125 pesetas de la dama portorriquiña, aun contraviniendo, de momento, la intención de la donante. La primera cantidad igual que ingresemos en caja se destinará a la suscripción del cochecito del inválido.

* * *

Mientras no recibamos las cosas que pedimos nos es lícito insistir, sin que se nos tilde de pesados. Tal ocurre con la faja para embarazada, de «Consuelo». Es una cosa que pedimos en uno solo tiempo de meses.

* * *

Quienquiera que guarde algo para el «Banco» y no lo quiera echar en olvido, telefonee por las mañanas, indistintamente, a los números 2708, 3371 y 1745.

* * *

Hoy hemos recibido un «stock» de ropa. Mañana daremos cuenta.

COJUELO

¿QUE LE PREOCUPA HOY A VD.?

Alberto Moreiras, el que fué campeón olímpico y paseó con honra el nombre de España por Londres, la capital sin sol de Inglaterra, comandante de Ingenieros, ayudante del prestigioso general Acubilla, de feliz memoria para los mallorquines actual Capitán General de Burgos, se encuentra, con su distinguida esposa, entre nosotros, al calor de su hogar paterno y dispuesto a resarcirse, con sol y unto de sudor, del frío burgalés.

—¿Tu preocupación, Alberto?

—Servir, descansar y volver a empezar. Servir a mi general, que es tanto como decir servir con amor y lealtad a España. Descansar, que es tanto como decir cultivar el cariño de los mios. Y volver a empezar...

Jorge Andreu Alcover

RELIGIOSAS

MIERCOLES 10

Santo del dia

San Lorenzo, mártir.

Cuarenta Horas

Empiezan en Santa Clara, que las religiosas de esta Comunidad dedican a su excelsa Madre Santa Clara de Asís. Exposición a las 4'30 de la tarde. A las 7 corona, ejercicio, sermón y reserva.

—Empiezan en las Capuchinas, dedicadas a Santa Clara por la Rda. Comunidad; exposición a las 3 de la tarde; a las 7'30 rosario, triduo y reserva.

Actos religiosos

En Santa Cruz, por ser el dia de San Lorenzo en la cripta; desde las 7 misas rezadas; a las 9, misa cantada; a las 7'45 de la tarde ejercicio y Te Deum..

Visita

A la Virgen de la Salud en San Miguel.

GOBIERNO CIVIL

En la mañana de ayer, el Excelentísimo señor Gobernador Civil y Jefe Provincial del Movimiento, camarada Honorato Martín Cobos, recibió en su despacho la visita del Excmo. y Rdmo. señor don Antonio Cardona, Obispo de Ibiza.

Ambas personalidades, durante un prolongado rato permanecieron juntas, cambiándose frases de mutuo afecto y respeto.

VOZ del movimiento

C. N. S.

SINDICATO DE PAPEL PRENSA Y ARTES GRAFICAS

Se ruega a todas las empresas dedicadas a la actividad de Imprenta y Artes Gráficas encuadradas en este Sindicato Provincial, se sirvan asistir a la reunión que se celebrará en el salón de actos de la C. N. S. el próximo miércoles día 10 a las 7'30.

Se honra en presentar

HOY en España

con carácter de gran acontecimiento, a los maravillosos bailarines acrobáticos de color

STEFAN & CELISE

Del «LATIN QUARTER» de Nueva York a «JACK EL NEGRO»

Continua el éxito clamoroso de las dos grandes figuras estelares

PEDRO DE CORDOBA

el «Picasso» de la danza española, y

TONA RADELY

con su «BALLET RACIAL»

HOY A LAS 7 TARDE

— EN EL —

AQUARIUM

DEL HOTEL VICTORIA

FIESTA CLUB AMERICANO

ROGAD A DIOS EN CARIDAD POR EL ALMA DE

✝ Don Gaspar Forteza Aguiló

(DUEÑO DE LOS ALMACENES "CASA BOU")

Que falleció anteayer a la edad de 85 años, habiendo recibido los Auxilios Espirituales.

E. P. D.

Sus afligidos hijos Francisco, Salvadora, Isabel Ignacio y José; hermana (ausente); hijos políticos Elia Ladaga, Eusebio Mayor, Catalina Piña y Francisca Borreguero; nietos y demás familia, al participar a sus amistades y clientes tan dolorosa pérdida, les ruegan una oración por el eterno descanso de su alma y se sirvan asistir al funeral que en sufragio de su alma tendrá lugar hoy, martes, a las 11, en la parroquial iglesia de San Nicolás.

Casa mortuoria: San Bartolomé, 16, 3.º — No se invita particularmente.

El Excmo. y Rvdmo. Sr. Obispo de esta Diócesis se ha dignado conceder Indulgencias en la forma acostumbrada.

DIETARIO

SANTORAL

San tosRomán, Marciano y Cleo.

El sol sale a las 4'51.
Se pone a las 18'54.
La luna sale a las 21'33.
Se pone a las 10'52.

RADIO INCA

Programa para hoy

TARDE

12'30: Sintonio y Apertura.— 12'33: Angelus. 12'35: Lectura de programa. 12'37: Creaciones de Pepe de Vejer.—13: Onda informativa. 13'00: Editoriales de Prensa — 13'15 Editoriales de Prensa. 12'40: Mensaje de amistad.—13'40: Música para el almuerzo. 13'45: Noticiario juvenil 14: Hora exacta. 14'02: Selección de boleros. 14'28: Parte meteorológico. 14'30: Nadio Nacional de España. 14'15: Mensaje de amistad. 15: Música en la sobremesa. 15'30: Cierre.

NOCHE

20'30: Apertura. 20'33: Angelus. 20'35: Lectura del programa 20'37: — Selección de pasodobles. — 21'00: Hora exacta. — 21'05: Santoral.— 21'10: Emisión de Mensaje de Amistad.-- 21'30: Resumen del dia a través de la Prensa. 22: Radio Nacional de España. 22'15: Mensaje de amistad. 22'30 Concierto número 2 en Do mayor de Rachmaninoff. 23'15: Folklore catalán. 23'30: Cierre de la emisión.

RADIO MALLORCA

Programa para hoy

TARDE

12'30: Apertura. Campanadas. Serial "Allende las nubes" — 13'15: Boletín del radioyente — 13'45: Servicio meteorológico nacional de la Zona Aérea de Baleares. 13'59: Hoja de calendario 14: Hora exacta. Carteleras. — 14'15: La receta culinaria del dia. 14'30: Radio Nacional de España. 14'45: Información local.— 14'50: "Desde la quitan Avenido" 15'05: Concierto por la cantante Nieves Poblet. —15'15: "Paredes de cristal". 15'45: Discos solicitados. 16: "El teniente mérico Jefferson". 16'30: Canciones ante el micrófono. 17: La hora de los Bailables. —17'45: "Dos hombres buenos". 18' 15: Boletín del radioyente. 18'45: Selección de música ligera. 19'00; "Diego Valor". 19'30: Sociedad Protectora de Animales y Plantas. 19'35: Selección de "El barbero de Sevilla". 20: Poesías originales.— 20'15: Discos solicitados. 20'45: Canciones en la voz de Bing Crosby.— 21: Tora exacta. Santoral para mañana. Ondas femeninas. 21'30: P. Terol-C. Buti-B. Gigli (romanzas). 22: Radio Nacional de España. 22'15: Cotizaciones de bolsa. Discos solicitados. — 22'30: "Los ojos del alma". 23: Sinfonía "Primavera". 23'30: Cierre.

FARMACIAS DE TURNO

Hasta el proximo domingo inclusive.

(De 9 mañana 10 noche)

Aguiló, Villalonga 64 (Santa Catalina); Bauzá, Miguel Marqués 92; Galmés, Son Serra; Miguel, Antonio Marqués 76. Miró, Colón, 18; Oliver Villalonga, Carmen 28; Plaza, Monserrat 12; Pamonell, Sindicato 75; Reinés, Sampol, Pl. Pedro Garau 16; Sánchez, A. L. Salvador 174; Seguí, Salas 1; Vives, Fray J. Serra 5 (San Armadams); Sbert Rullán, Pascual Ribot 19 (Son Massanet).

SERVICIO NOCTURNO

SERVICIO NOCTURNO

(Desde las 10 noche a 9 mañana)

Rosselló, Plaza de Cort 18

CUPON DEL CIEGO

Número premiado: 508.

El tiempo

Previsión para Baleares y Mediterráneo Occidenta

Continuará el buen tiempo con alguna nubosidad de evolución diurna Vientos de componentes E, parcialmente sustituido por la brisa. Marejadilla.

TERRAZA Titos

TELEFONO 1044

JUEVES presentación de la cantante francesa

FERNANDA MONTEL

la mujer más elegante del mundo

HOY TARDE Y NOCHE

ULTIMOS DIAS DE

ANTIDEMA COELHO

cantes y bailes brasileños

— Y —

LOS DOMENECH

los magos de la acrobacia

El gran espectáculo español de

SILVIA IVARS

Y el genial cantante

HARRY BRAUMPTON

con «LOS 7 DE PALMA»

M.C.D. 2022

INFORMACION LOCAL - INFORMACION LOCAL - INFO

Cronica de Sociedad

Boda

El pasado sábado en la Basilica de San Francisco, profusamente adornada e iluminada, se celebró el matrimonial enlace de la señorita Maria Teresa Pascual de Miquel con el Licenciado en Ciencias Quimicas don Alberto Sanahuja Boufil.

Bendijo la santa unión y celebró la misa de velaciones el Reverendo don Pablo Cañellas Sanahuja, primo del contrayente, quien pronunció adecuada plática.

Fueron padrinos los padres de la novia don Luis Pascual y doña Dolores de Miquel y por el novio su madre doña Mercedes Boufill, viuda Sanahuja y hermano don José Maria.

Firmaron el acta matrimonial por la novia su hermano D. Luis, los doctores don Mariano Aguiló Mercader y don Antonio Subias Fages y el Arquitecto don Javier Subias y por el novio su hermano politico don Santos de Torres, ingeniero, su primo don Ernesto Sant, quimico y D. César Peñafiel y don Francisco Sant.

Terminada la ceremonia religiosa los invitados fueron obsequiados con un almuerzo en el Hotel Bahia Palace.

Los novios a los que deseamos toda suerte de felicidades emprendieron viaje hacia Francia y Suiza después del cual fijarán su residencia en Barcelona.

El lo Calzado selecto Tous Ferrer.

Petición de mano

Por don Ricardo Cormenzana, Licenciado en Derecho y doña Josefa Cerdá y para su hijo Ricardo ha sido pedida a don Pedro Martín, Capitán de Artilleria y doña Julia Lajarriaga la mano de su hija Maria del Pilar.

La boda se celebrará en breve.

—o—

Por el Excmo. señor General Jefe de la Zona Aérea de Baleares y señora, en representación del Ingeniero don Manuel Esponera y señora y para su hijo don Joaquin, comandante de Aviación, ha sido pedida a don Carlos Senga Cheribbo la mano de su hija Gilda.

La boda tendrá lugar en breve.

Nacimiento

El hogar de los esposos don Gabriel Amengual Badia y doña Maria Frau Servera se ha visto alegrado con el nacimiento de su primer hijo al que le será impuesto el nombre de Jaime.

Nuestra mas cordial felicitación a los venturosos padres que hacemos extensivo a los abuelos, paternos don Jaime Amengual y doña Francisca Badia y a los maternos don Antonio Frau y doña Josefa Servera.

Viajeros

Ayer lunes salió para Madrid, por via aérea, nuestro amigo don Francisco Bonmati, Consejero de Viajes Mallorca. Deseámosle un feliz viaje.

—o—

Ha regresado de su viaje por Cataluña y Norte de España, nuestro amigo don Antonio Estrany Nadal. Sea bienvenido.

Esta mañana, el Dr. Jesús Enciso Viana, tomará posesión de la Diócesis

HA DELEGADO EN DICHO ACTO AL DEAN M. I. SR. D. JUAN ROTGER

Esta mañana a las 11, en la Catedral Basilica primero, y a continuación en el Palacio Episcopal, tendrá lugar el acto de toma de posesión del Obispado de Mallorca del Excelentisimo y Rvdmo. Dr don Jesús Enciso Viana.

Haciendo sido recibidas las Bulas Pontificias con el nombramiento de S. E. Rvdma., el Dr. Enciso Viana ha Delegado al Deán de la Catedral M. I. Sr. don Juan Rotger Niell, para la toma de posesión de la Diócesis en su nombre.

PLENO MUNICIPAL

Se propone la Medalla de la Ciudad para D. Gabriel Roca

Se realizará un nuevo proyecto de enlace Paseo Marítimo - M, Cenia Don Gabriel Buades recurre contra el Ayuntamiento por cuestiones de la Cuarentena. - EMAYA se hará cargo de las reparaciones de acometida

A la una de la tarde, se inició la sesión del pleno municipal, que para tratar de 38 asuntos y el capitulo de "Ruegos y Preguntas", habia sido convocada a las 12'30.

Presidió el Alcalde señor Massanet, y asistieron los Concejales señores Alomar, Pereiro, Bauza Martorell, Ventayol, Gaita, Bauzá Pérez, Garcias, Garau y Pascual.

Después de leida y aprobada el acta de la sesión anterior, se dió cuenta de un recurso interpuesto por don Gabriel Buades Fiol, denunciando la mora administrativa en cuestiones referentes a la Cuarentena. Resolvióse personarse en dicho recurso.

Se dió cuenta de una resolución del Ministerio de la Gobernación sobre indemnización a los industriales que explotaban el servicio de Pompas Fúnebres, que cifra en 1.155.000, cantidad muy superior a la valoración hecha por el Ayuntamiento, por lo que se acordó pase a informe del oficial Letrado para poder interponer el correspondiente recurso.

Se aprobó una moción presentada por varios señores Concejales para ensanchar el tramo de Avenida Cavo Sotelo, comprendido entre la calle de Fábregas y la de Pelayo, y que dicha obra se lleve a cabo en el próximo ejercicio, por no haber consignación en el presente.

Se acuerda autorizar un pequeño aumento de tarifas en el servicio de autobuses Palma-La Vileta, a cambio de un mejoramiento del servicio.

El señor Garau explicó que en la última sesión del pleno, habia propuesto que quedase sobre la mesa dicho asunto, para poder estudiar el aumento, ya que es enemigo, en principio, de todo aumento para poder detener esta carrera de precios que se está dando, pero que habiendo estudiado el asunto y siendo el aumento de 0'10 en el trayecto más largo a cambio de un sensible mejoramiento del servicio, se inclina por la autorización.

También defendió esta autorización el señor Alomar, quedando aprobado el asunto.

El señor Pereiro interviene en el asunto siguiente: "Gratificaciones devengadas por funcionarios" para solicitar que se habilite un medio de poder pagar a los funcionarios gratificaciones que hayan devengado y no tengan consignación. Ya que la mayoria de las personas en estas condiciones no son precisamente de economia desahogada. Por el Sr. Interventor en funciones, se le da cuenta de que no existe ningún medio antes del próximo ejercicio.

Seguidamente y defendiendo la adquisición los señores Alomar y Garcias, se aprueba la compra de un nuevo vehiculo contra incendios y que se habiliten 750.000 pesetas para su pago.

A propuesta de Gobierno y Policia, se acordó aumentar la Policia municipal a 230 números, lo que supone un aumento de 28 guardias.

También se propone se de una gratificación de 1.000 pesetas anuales a los guardias municipales por cada idioma extranjero que conozcan, ya que esto redundará en bien del servicio, y otras gratificaciones de 500 pesetas para estimular el celo en el servicio.

Para demostrar el conocimiento del idioma, el dictamen propone que se exija el titulo de intérprete.

A propuesta del señor Alomar, se acordó que pudiese otorgarse dicha gratificación a los que saliesen aprobados de un examen a organizar por la Corporación, ya que para el titulo de intérprete se exigen otras materias que no interesan a la Corporación. Fué aprobado el dictamen con la propuesta del señor Alomar.

Se acordó crear zonas de aparcamiento de coches en la Cuarentena y en el Cruce de Avenida Calvo Sotelo y Camino Viejo de Génova.

Por la comisión de Cultura, se propone el aumento de plazas de ordenanza y guardabosques de Bellver, para evitar hechos, como desaparición de piezas del Museo, que ya se han dado en aquel lugar.

El señor Bauzá Pérez, solicita que el asunto quede sobre la mesa para poder estudiar su parte económica.

Después de intervenir los señores Pascual y Alomar, se acordó que pasase a la Comisión de Personal.

El señor Bauzá Martorell propuso y se acordó, que sea activado el asunto y que se cambie el horario para poder visitar Bellver.

A propuesta de Obras se presenta a la consideración de la Corporación una propuesta para urbanizar cierta zona en el Arenal.

El señor Garau interviene para advertir que como existe un plan general de urbanización, lo que interesa es si el plan parcial solicitado ahora por el dueño de esta zona se ajusta al general.

El señor Pereiro contesta que la Junta Provincial de Urbanismo es la que declara si se ajusta o no al plan general.

El señor Pascual propone que el asunto quede sobre la mesa, ya que el plan general de urbanización será remitido próximamente al Ayuntamiento por la Junta Provincial de Urbanismo.

El señor Pereiro insiste en su parecer.

El señor Ventayol pregunta al señor Pereiro si el plan que se presenta se ajusta al plan general. Contestándole este que no lo sabe; y el señor Ventayol se lamenta y propone que se conteste al peticionario que tiene que esperar la aprobación del plan general.

Finalmente, el señor Pascual propone que el asunto quede sobre la mesa y que la Alcaldia reclame el envio urgente del plan general para su aprobación.

Es presentado a la Corporación el proyecto de via de enlace entre Paseo Maritimo y calle Marqués de la Cenia, suavizadas las curvas propuestas por la superioridad.

A propuesta del señor Alomar, se acordó realizar un nuevo proyecto de via de enlace.

Se acordó ampliar en cuatro dias el plazo para la demolición del kiosco existente en terrenos de la reforma número 12, y permitir la permuta de terrenos para poder seguir las obras de la misma.

Una solicitud de la Delegación de Sindiactos pidiendo al Ayuntamiento la cesión de un solar para la edificación de viviendas protegidas, es denegada por no poseer el Ayuntamiento, en este momento ningún solar.

Se acordó seguidamente la rescisión de los conciertos para el cobro de arbitrios con los Gremios de Confiteros, Pasteleros, Hostelería, Taxis, Comestibles y Bodegas, Peluquerias, Salones de baile, y con el Canódromo Balear y la Real Sociedad Hipica, a partir del 31 de Diciembre del corriente año.

Se acordó un dictamen de EMAYA, que defendió el señor Gaita, por el que esta empresa se hará cargo de las reparaciones de acometidas.

Seguidamente, en ruegos y preguntas, el señor Pascual solicitó se intensificara la vigilancia para que los cafés y bares cumplan las normas dictadas por el Ayuntamiento sobre ocupación de la via pública, e información sobre la cuestión de instalación de teléfonos en suburbios.

El señor Alomar da cuenta de que el Ayuntamiento ha cumplido todo lo que se le pidió para la instalación de teléfonos en suburbios y ha pagado ya 600.000 pesetas a la Compañia Telefónica. Dió cuenta de que se trasladó a esta ciudad una brigada de obreros especializados para la instalación de los mismos, pero que dicha brigada fué llamada urgentemente a Madrid.

Declaró que habia hecho gestiones cerca del Gobernador Civil y del Delegado de la Compañia y que ambos le han declarado que próximamente se iniciará la instalación.

"Quiero hacer constar — dijo — que en ningún momento ha sido culpa del Ayuntamiento el retraso en la instalación de teléfonos en suburbios."

El señor Pereiro solicitó de la Alcaldia que se exija puntualidad a los señores concejales para poder iniciar las sesiones a la hora que han sido convocadas y que se haga un censo de solares sin vallar, bordillos de aceras sin colocar y adecentamiento de fachadas para poder aplicar los arbitrios y en consecuencia que sean los particulares, en lo que les compete, que adecenten la ciudad.

El señor Bauzá Pérez, propuso se limiten las intervenciones de los componentes de la Corporación en las sesiones y no se metan en discusiones bizantinas.

El señor Alomar propuso se estudie la concesión de la Medalla de la Ciudad a don Gabriel Roca.

Y por último, el señor Pereiro solicitó del Alcalde sea convocado un pleno extraordinario para poder tratar de los asuntos urgentes seguidamente se levantó la sesión.

Otros importantes acuerdos

DIGADOS UD. ALGO

Santiago García Seco

Santiago Garcia Seco ha vivido casi dos años entre nosotros.

En estos dos años Santiago ha realizado cosas muy interesantes que será preciso enumerar después.

En visperas de la partida de Santiago hacia su (ciudad) natal, que es Astorga, nada menos, hablo con él, desde las espléndidas terrazas del Hotel Marbell dominadoras de la pequeña concha que forma la bella playa de Sóller.

—En verdad, te digo, afirma Santiago, que tantos buenos amigos dejo aqui que muy mal me sabe el marcharme.

—Pues quédate, —afirmamos todos a coro.

Santiago, en estos dos años de vida entre nosotros, ha laborado muchisimo por el turismo internacional. Diariamente ha tenido que enfrentarse con clientes de los cinco continentes. Su trabajo...

—Perdón, me interrumpe; dices mal al hablar de trabajo; para mi ha sido una experiencia muy agradable el arrimar el hombro en pro del bienestar del extranjero en esta isla.

—¿Es actualmente muy dificil conseguir la felicidad del turista en Mallorca?

—En estos meses más que lo que te puedas imaginar; encontrar una habitación vacia en cualquier hotel es más costoso que dar con un rio en el Sahara.

—¿Se resiente el turista de ello?

—En muchos casos, si, ya que, por circunstancias diversas, nos llega un contingente mayor de pasajeros de los que se puede albergar con un minimo de dificultades.

—¿Culpables?

—¡Tú quieres que yo no regrese vivo a Astorga!

—¿Entonces el problema radica?...

—En habitaciones, habitaciones y habitaciones... aunque...

—Di, que no pueda decirse que un joven de Astorga ha temblado ante la verdad.

—No tengo porqué temblar... Lo que si creo es que estas grandes habitaciones serian convenientes en grandes hoteles, en hoteles de categoria, que aumentan la categoria turistica de la isla.

—¿Qué es lo mejor que se ha hecho en pro del turismo mallorquin desde que tú estás en la isla?

—El intento de regularización de las lineas maritimas cuyo aumento de servicios ha sido muy apreciable, aunque no suficiente. Y lo mismo referente a los servicios aéreos.

—¿Y lo peor?

—El no haber creado varios posibles circuitos de lugares maravillosos que tiene Mallorca y que son deconocidos para el turismo.

La charla, sin saber porqué, pasa al terreno literario. Santiago, que ha hecho sus pinitos como periodista y literato, me cuenta lo mucho que interesan en Astorga sus articulos referentes a nuestra isla que aparecen algunas semanas en "La Luz" un buen periódico, valiente y juvenil.

Santiago al hablar de "su periódico" nos hace concebir la sospecha que su vehemencia lograra el milagro de que por unos dias todos los habitantes de Astorga dejen la ciudad dormida en su visita colectiva hacia nuestra isla.

SERRA

Clausura del Albergue Nacional del SEM

Fué presidido por el Gobernador Civil y Jefe Provincial del Movimiento, quien pronunció la última lección del cursillo

El pasado domingo se celebró la solemne clausura del Albergue Nacional del S. E. M. que, en turno femenino y durante veinte dias ha funcionado en las playas del Arenal.

Para asistir al acto, se trasladaron al Albergue el Excmo. señor Gobernador Civil y Jefe Provincial del Movimiento, camarada Honorato Martin-Cobos, el Teniente de Alcalde José M.ª Pereiro, que llevaba la represetnación del Alcalde, acompañado del Secretario particular señor Mulet; el Subjefe provincial del Movimiento, camarada Fulgencio Coll San Simón; el Delegado de Educación, camarada Gabriel Rabassa; la Inspectora Jefe de Enseñanza, doña Consuelo Moreno; el Inspector don Jaime Juan; el Secretario provincial y el Administrador provincial del S. E. M. camaradas Vicente Villalonga y Fernando Brusotto, respectivamente.

Recibieron a los visitantes, la Jefe del Albergue camarada Margarita Gutiérrez del Castillo y el Jefe Provincial del S. E. M. camarada Francisco Fiol. Las maestras albergadas, en número de sesenta y cinco, acogieron con grandes aplausos la llegada de nuestra primera autoridad civil y Jefe Provincial del Movimiento.

Seguidamente, en el salón de Conferencias, se celebró el acto oficial de clausura. En primer término, el camarada Fiol pronunció unas sentidas palabras de despedida para las camaradas que van a reanudar su labor escolar con renovados brios y con nuevos alientos después de estos dias de convivencia falangista. Alentólas a inculcar en los educandos el sentido de unidad inquebrantable, consigna primordial de nuestra doctrina.

La camarada Gutiérrez del Castillo hizo un bello resumen de lo que ha sido la vida del Albergue, presentando todos sus aspectos en el orden fisico, pedagógico, religioso, cultural y de amable convivencia. Resaltó también el espiritu de la camaraderia que, en todo momento, habia presidido esta vida y recomendó a las albergadas que llevaran a sus escuelas el tesoro de valor incalculable de una educación verdaderamente fundamentada en los principios religioso-patrióticos.

El Gobernador Civil y Jefe Provincial del Movimiento, camarada Martin-Cobos, pronunció la última lección del Cursillo que, en el seno del Albergue, se ha desarrollado. Con profundo contenido doctrinal, señaló la misión fundamental del Magisterio español que para realizar su labor auténtica ha de informarse en los principios religiosos, patrióticos, politicos y espirituales que son alma de la doctrina de Falange. Destacó la importancia de la función del Maestro, con raigambres divinas, del sublime Maestro, Jesucristo. Les recomendó que mantengan el espiritu de camaraderia sana y alegre que han iniciado en estos dias de convivencia en el Abergue y que, en donde quiera que tengan su puesto de labor, se sientan compenetradas con todas las demás camaradas de toda la geografia de España a fin de lograr, con esta admirable unidad de amor y de doctrina, la meta educacional que el Movimiento se propone. Dijoles también, que debian imprimir a su actuación un estilo, manteniendo ante las incomprensiones y las ingratitudes, este espiritu agil, dinámico e inasequible al desaliento que infunde el sentido de deportividad. Terminó diciéndoles que la cifra y compendio de su tarea educativa, debia ser: Dios y Patria.

Seguidamente el camarada Martin-Cobos hizo entrega a todas las alberguistas de los diplomas acreditativos de su asistencia y buen comportamiento.

Celebróse luego una comida de Hermandad con animada sobremesa en la que lucieron sus dotes artisticas y folklóricas — representativas de las diversas regiones españolas — los albergados, cuya labor fué premiada con grandes aplausos.

La jornada terminó con el rezo de las oraciones de la tarde y con el solemne acto de arriar banderas, cantándose por todos los presentes el himno "Cara al Sol".

CAPITANIA GENERAL

VISITAS

En la mañana de ayer, el Excmo. Sr. Capitán General de Baleares, don Antonio Castejón Espinosa, recibió en su despacho la visita del Excmo. y Rvdmo. Sr. don Antonio Cardona, Obispo de Ibiza.

Entre ambas autoridades se cruzaron frases de mutuo afecto.

S. E. el Capitán General, a continuación recibió la visita del Teniente Coronel Farmacéutico, don Clementino Villaverde de Almanza.

Mejoramiento fisico y sana formación, logran las ninas espanolas en los Albergues de las Juventudes de la Sección Femenina.

Lea «BALEARES»

Documento Nacional de Identidad

Recibida una nueva remesa que alcanza hasta el número 10.700 del resguardo provisional se pone en conocimiento de los titulares para que por sí o por tercera persona, se personen en la oficina de este Servicio, calle Protectora 13, de 10 a 13 horas, provistos del mencionado resguardo para serles canjeado por el Documento definitivo.

El Jefe Provincial

M.C.D. 2022

LA CORRIDA DEL DOMINGO

«D. Dámaso Gómez y Tigre de Bengala»

UNA BUENA FAENA DE RAFAEL ORTEGA

UN SUSTO DESVANECIO LOS ANIMOS DE M. VAZQUEZ

Por un español, cien extranjeros en los tendidos. La fiesta nacional va pasando a ser, poquito a poco, la fiesta internacional.

No faltó el destello sevillanísimo de Manolo Vázquez

Se pudo pensar, al leer el nombre de la ganadería que suministraba los toros del cartel del domingo, que iban a salir seis reses noblotas, pajunas, no de gran casta, pero tolerables para los toreros y el público. Toros de los que no se exigen ni se rechazan. Y habría sido cierto el vaticinio si a lo dicho hubiéramos añadido blandura, y, sobre todo pequeñez.

NO HUBO MIMBRES

Así ocurrió que, ya en el reconocimiento, los señores veterinarios rechazaron una res por diminuta, siendo sustituida por otra de Clairac y durante la corrida cuidóse el público de forzar otra sustitución, en este caso —el dilema no era de mansedumbre— muy lógica y justa. Hubo un toro, el segundo sustituto —sustitutivo. diríase mejor— con el que Dámaso Gómez, el "Loco Iluminado", decidióse a una de sus tremendas aventuras. De mala casta este de Zumel, de pésima casta era un verdadero hueso difícil de roer, con bastantes kilos más que los de Arranz, mayor edad y pitones.

El de Clairac, regordido bonito de lámina, con pecho y cornicorto, embistió docilón y cumplió en dos varas. Luego, a la muleta, después de los veinte pases que tenía, vinose abajo.

En resumen, que como el ganado, unas veces por pequeño, otras por blando, otras por mansurrón, otras por "hueso", no ayudó al éxito, nos quedamos con las ganas de ver repetir el señalado en la corrida anterior, aunque, como bien dijo un vecino mío de localidad, "que la peor sea como esta".

MERECIO UNA OREJA

El primero de la tarde y de Ortega, salió bravucón y Rafael, con su buen estilo de veroniqueador, se embragueró y ciñóse en media de las caras. Sin duda alguna, la cosa hubiera continuado por lo grande si a la primera vara el toro no hubiera dado la pauta de blandura extremada, terminándose el tercio en aquel mismo principio.

Procuró Rafael, con buen tiento, conservar fuerzas del toro para el trafeo, y aun así, después de los pases por bajo, pases de encuadre, más que de presión, cuando se puso la muleta en la zurda y citó para los naturales, la arrancada del bicho ya carecía de alegría, porque venía cansado. Las dos series izquierdistas fueron bastante perfectas, teniendo que forzar Rafael el de pecho. El bicho tardaba y, aunque iba a la provocación, a la muleta, y la seguía, quedó el guiso algo desaborido. La faena no obstante fué exacta, precisa, justa. Y debió merecer una oreja por el estoconazo y el certero descabello que la coronaron. No se la concedieron porque el trofeo fué solicitado por los cuatro o cinco españoles que estábamos allí. Los extranjeros todavía no habían tenido tiempo de aprender lo que significa el acto de agitar los moqueros, después de la muerte del toro. Entre grandes aplausos dió Rafael la vuelta de honor.

Como había lanceado con mucho temple al de la Moral de Castro, al iniciar la faena, con pases largos, pases de cuatro tiempos, sonó la música, y cuando ya andábamos en los adornos, después de la infalible lección izquierdista que da Rafael cada tarde y en cada toro, la res dijo que no ayudaba más y hasta se descompuso, o mejor dicho, no quiso componerse para la muerte, resultando laboriosa la manera de preparar la estocada, en cuya ejecución tuvo que conducir alta la muleta por bajar demasiado la cabeza el de don Leopoldo. Dos pinchazos, media estocada y un descabello costóle a Ortega la despenación, cosa inaudita en quien tiene por costumbre matar a la primera. No cortó apéndice ni dió siquiera vuelta la ruedo, pero la ovación fué tan unánime que casi equivalió a tales trofeos.

La actuación de Rafael no fué ni de mucho una despedida.

UNA NUBE FRENTE AL SOL

Y vamos con Manolo Vázquez, que hacía su presentación. El hermano de Pepe Luis, un torero sevillanísimo de los que cuando están en vena y abren el capote parece como si, amaneciendo en la plaza, saliera el sol de España, no tuvo suerte. Al recibir a su primero, tuvo la fatalidad de resbalar, quedando en descubierto, y fué un milagro de la Macarena el que no saliera con la cabeza destrozada del hachazo que le tiró el bicho. El susto general fué morrocotudo, y para Manolillo, muchísimo más, claro... Se daba la circunstancia de que Pepe Luis, su hermano mayor, en idéntica coyuntura recibió una tremenda cornada en la cara, que fué la que le quitó de torero. Y no cabe duda que el domingo Manolillo debió recordar aquel mal trago, aquel negro pasaje familiar capaz de fulminar el ánimo mejor dispuesto.

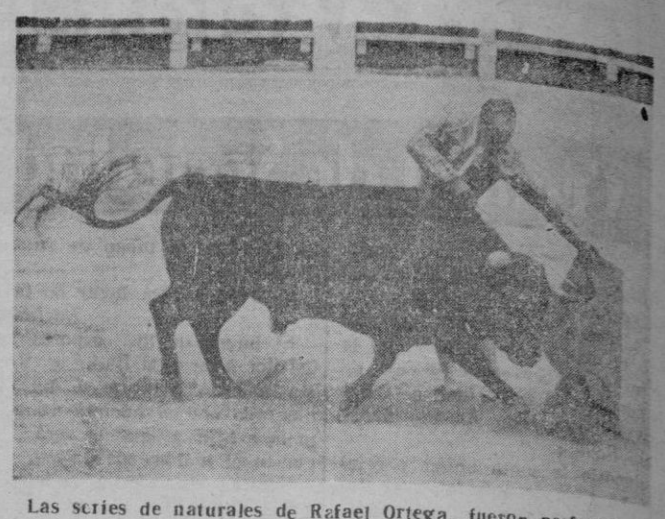

Las series de naturales de Rafael Ortega, fueron perfectas

Allí estaba Dámaso Gómez para meterle miedo al morlaco

Claro que el rutilante destello no faltó para que hasta los escandinavos y los longobargos se sobrotaran viendo lo que es el torear por verónicas a la herencia de Chicuelo el grande, que es como decir al estilo de la calle de las Sierpes.

Luego, aunque con la muleta en su primero también puso sal y pimienta al condumio, pinchó más de la cuenta, y en el quinto, al que no quiso ni ver, cazó con habilidad.

En fin, que fué una pena no pudiéramos saborear el buen arte de Manolo Vázquez. He ahí un torero que, filosóficamente, yo repetiría en el próximo cartel. Pero, cualquiera se lo dice a don Pedro...

LUCHA AFRICANA

Dámaso Gómez, está, sin duda, en la racha de los gestos. El domingo le tocó otra vez tirar por la tremenda. Su primer toro, el de Zumel, no se prestaba para faena lucida y reposada, faena de regusto en los pases; pero, allí estaba él para meterle miedo al morlaco y a nosotros. Parándose unas veces, dando saltos de tigre de Bengala otras, entre gañafones del toro y zarpazos suyos, el trance se caldeó, y como por fin venció

(Continúa en sexta página)

Compro colchones
LANA USADA PAGO MAXIMO
TELEFONO 5047

Reparación de contadores eléctricos con verificación oficial
ELECTRICA LUSA Bartolomé Ferrá, 3 (junto Calzados Dados)-Tel. 2611

ANUNCIOS ECONÓMICOS

FINCAS

PARA ANUNCIOS en este periódico sin aumento de tarifa Puede dirigirse: ANUNCIOS ALZINA Jaime II 32. (15)

FINCAS urbanas, rústicas, solares, chalets plantas bajas y pisos libres Fincas FULLANA. San Miguel 102. De 12 a 2. (19)

AGENCIA ALZINA. Compra-venta Fincas. Traspasos. Alquileres. Jaime II, 32. Teléfono 4147. (12)

VENDO dos casas suburbios Palma. Una libre inquilino. Teléf 1246 (10)

URGE comprar plantas bajas de 50 a 100.000 primeros ensanches. Agencia ALZINA. (12)

FAMILIA holandesa compraría chalet al mar. Agencia ALZINA Jaime II 32. (10)

VENDO en Felanitx terreno con casita y fuente cerca Porto Colom toda clase de frutales, almendros y algarrobos. Vendo casas centro Felanitx y un almacén con vivienda, apto fábrica. Vendo "Ratón" y bicicleta semi-nuevo dos "Mosquitos" y cuatro bicicletas con documentación. C./ Socorro, 110 Puerta 15. CICLOS FUSTER, Palma y Antonio Maura, 26. Felanitx. (56)

COMPRARIA chalet entre Porto-Pi y Ca's Catalá, propio residencia. AGENCIA ALZINA. (12)

SEÑORITA para oficina, sabiendo inglés francés, necesitase Oficina Colocación o Agencia ALZINA. (13)

OCASION UNICA. Vendo magnífica finca urbana, espléndidos pisos (principal LIBRE) y locales al 5% NETO. Renta 120.000 pesetas anuales. ALZINA. Agente Propiedad Inmobiliaria. Jaime II, 32. (26)

SOLARES Y TERRENOS

SOLARES de varias cabidas en calle Juan Alcover y adyacentes. Vendo con facilidades. Rosselló. Agente de la Propiedad. Pl. Arzobispo O. Miralles, 20. Teléf. 2282. (25)

VENTAS

NINGUN artículo usado podrá venderse según lo dispuesto en la Legislación vigente a mayor precio del 80 por ciento señalado en la tasa.

MAQUINAS coser nuevas y de ocasión compra venta, cambio Facilidades pago. CASA SASTRE Plaza España 98 (16)

VENDE: Pinturas aceite LINAZA PURO. Mejores más baratas: INDUSTRIA ISLENA Herrería, 23. Ventas MAYOR-DETALL. (16)

PARA SU VIAJE maletas baúles todos tamaños precio saldo. Bosch 8. (11)

BUTACAS para cine o teatro vendo partida 700 Informes: Teatro Balear (11)

PINTURAS PREPARADAS ACEITE LINAZA PURO. Casa especializada. Garantizamos calidad sólidos colores Ferretería Droguería JUAN RAMON. Sindicato 47 (17)

VENDO máquinas coser Singer. 700'00. Huertos 32. (10)

VENDO barca 5 metros motor EAGLE 3½. Patrón Cayetano. Club Náutico. (11)

EXCEPCIONAL liquidación por reforma y ampliación local grandes rebajas precios FERRETERIA DROGUERIA JUAN RAMON Sindicato 47. (16)

SE VENDE una máquina de escalar. Informes en C. Antonio Maura, 54. Muro. (13)

CARPINTEROS: Cola caliente, en cantidad vendo barata. Sólo mañanas. Calle A. Luis Salvador 184. Teléfono 3641. (16)

VENDO máquina cilíndrica "Singer" para coser cortes. Dameto 29, 1.º (10)

BOTE 15 palmos, vendo por 1.500 pesetas. Informes. Teléf. 1512. (10)

VENDO estanterías y mostrador. Teléfono 2173. (10)

COMPRAS

NO MALVENDA muebles etc..pago máximo. Capuchinas 35. Teléfono 3546 (10)

COMPRO ropa usada. Teléfono 5747. (10)

MAQUINARIA

VENDO máquina hacer tela de Somiers semi-nueva. C./ Manos, 11. (10)

Lea «Baleares»

MOTOCICLETAS

ALQUILER motocicletas Derbi isoscooter. Isomoto MOTO SPORT Teléfono 53-21. (10)

SE VENDE motocicleta 125 c. c. por ausentarme. A toda prueba: Muy barata. Sindicato, 72. (13)

MOTO A. J. S. 3½ c. c. documentación en regla vendo barato. Antonio Frontera, 30, 4.º 2.ª Palma. (15)

AUTOMOVILES

SE VENDE Ford (potada) en perfecto estado y documentado por 6.000 pesetas. Uetam, 60. (14)

VENDO camión Ford pesetas 7.500 Renauld 4/4. Mathis 7 H. P. Moto Beaus. Héroes de Manacor, 68. (17)

VENDO coche Ford dos puertas 8 H. P. recién ajustado en buen estado. Razón: Lonjeta 12-4. (16)

AUTOMOVILES EN VENTA: SEAT moderno. VOLKSWAGEN moderno transferible. SIMCA. Fiat Hispano. Citroen Pato. Fiat 1.500 PEUGEOT 201 9 HP, 5 plazas. TOPOLINO. FORD pequeño. Baillia. AUSTIN 9 HP, año 1948. CAMIONETA BERLIET 700 kgs. barata. Furgoneta CITROEN 10 HP. Avenida Antonio Maura, 13. Teléfono 1123.

PARTICULAR vende Renault 4/4. Informes: Teléfono 5210. (10)

VENDO Citroen Pato, Opel Liter, Opel 5 marchas. Ford Galgo, Ford 8 HP. Informes: Garaje Mundial. (16)

BOLSIN DE TRABAJO

LAS EMPRESAS están obligadas a solicitar de las Oficinas de Colocación los trabajadores que necesiten, los que a su vez tendrán obligación de inscribirse como parados cuando hayan de solicitar tal ocupación. (Art. 5.º Ley de 10-2-1943.) Las infracciones son castigadas con multas hasta 1.000 pesetas PARA LA PUBLICACION DE ANUNCIOS LABORALES ES INDISPENSABLE EL VISADO DE LA OFICINA DE COLOCACION.

NECESITO pieceros, pantaloneras y chalequeras. Obispo Campins, 16. 1.º (10)

FABRICA de Calzados necesita cortadores de piel, de forros y aparadoras. Informes: Avenida Argentina, 109 y Oficina de Colocación Obrera. (20)

COCINERA media edad para casa particular interna, interesa con informes. Razón: Tienda Recuerdos Mallorca, San Agustín. De 9 a 4. (20)

OFRECESE tapicero y decorador, especialidad en toldos y sombrillas. Presupuestos gratis. Socorro, 146. 1.º, 2.ª (15)

EXTRANJEROS necesitan matrimonio o dos amigas servir en Francia. Urgente. Oficina Colocación o Agencia ALZINA. (15)

SE NECESITA meritorio para oficina que domine los trabajos auxiliares. Escribir de puño y letra a Apartado 371 y Oficina de Colocación. (22)

SE OFRECE oficial maestro albañil para sus servicios a particulares. Archiduque Luis Salvador 280. (14)

ARRIENDOS

SE ALQUILA segundo piso propio para oficina. Informes: Héroes de Manacor 34. (12)

SE ALQUILA despacho Plaza de Cort, informes en Almacenes Barzá. (10)

CASA FAMILIAR. Alquila habitación. Pensión. Baño. Costa Llobera 14, 2.º (10)

TRASPASOS

TRASPASO colmado-mantequería apto otro negocio, con vivienda, céntrico. Informes esta Administración (12)

POR NO PODER atender, traspaso bodega con comidas centro Palma con vivienda. Informes esta Administración. (15)

OPORTUNIDAD. Traspaso varias residencias diferentes categorías. Agencia ALZINA Jaime II 32. (10)

TRASPASO bar con vivienda por ausentarme, ganga. 47.000 pesetas. Teléf. 5007. (11)

No se dude usted Esta Sección es la más leída del periódico.

TRASPASO tienda comestibles con vivienda 40.000 pesetas. Alquiler módico. Informes: Rodríguez Arias 5. (13)

LADO PLAZA GOMILA, traspaso local espacioso, alq. módico. Tel. luz, fuerza, cisterna jardín. Tel. 2858 de 10 a 14 y 18 a 22. (23)

PERDIDAS

EXTRAVIADO jersey verde, carretera Valldemosa. Informes: Calvo Sotelo, 436. Gratificaré espléndidamente. (11)

EXTRAVIADAS gafas ahumadas graduadas. Se gratificará. San Sebastián, 9, 1.º (10)

HABITACIONES

SE OFRECE habitación para dormir, preferible caballero. Informes: Eusebio Estada, 43. (11)

CEDO dos habitaciones caballeros. Solo dormir. Céntrico. Informes esta Administración. (10)

ALQUILO habitación 2 camas, baño, preferible extranjeros. Agencia ALZINA. Jaime II 32. (12)

VARIOS

PIDA EN CAFES Y BARES "LETELCAO". Refresco de calidad. (10)

ALAMBRES Galvanizado Cobrizo Brillante Recocido Espino artificial. ENREJADOS (Rejillas) todas mallas. Precios reducidos. FERRETERIA DROGUERIA JUAN RAMON SINDICATO 47. (19)

BLANQUEOS MALLORCA: Ofrece personal asegurado con sistema patentado de cepillo Informes: Calle Pólvora 22. Teléf. 4064 (16)

RAPIDAMENTE arreglamos maletas baúles y cambiamos cerraduras Bosch 8 (10)

SE VACIAN pozos negros con camión tanque transporte gratis. Informes: Coll d'en Rebassa Carretera Llluchmayor, 186 almacén piensos. (18)

DIBUJOS publicitarios, propagandas, tricromías carteles, etc. Galerías Danús. Teléfono 5739 (10)

¡SORDOS! Audífonos PHILIPS desde 1.500 pesetas BISOUFRRA BOTINAS (10)

BLANQUEADORES con cepillo. Informes: Mateo Enrique Lladó 28, travesía Escuela Graduada. Teléfono 3060. (13)

CORCHO para aislamientos de cámaras y demás instalaciones frigoríficas. Precios de fábrica. Compare calidad y precio. Frío Industrial. Viñaza 36. (20)

AGUA a domicilio en camiones cisterna 5.000 litros. Teléfono 5355. (10)

FANGER Samanes hermanos Apartado Correos 252 Enviamos medicamentos extranjeros Consúltenos. (10)

PIDA EN CAFES Y BARES "LETELCAO". Refresco de calidad. (10)

Tenga la seguridad que no hay anuncio más económico y eficaz que el que aparece en esta Sección

M.C.D. 2022

Los deportes en Baleares

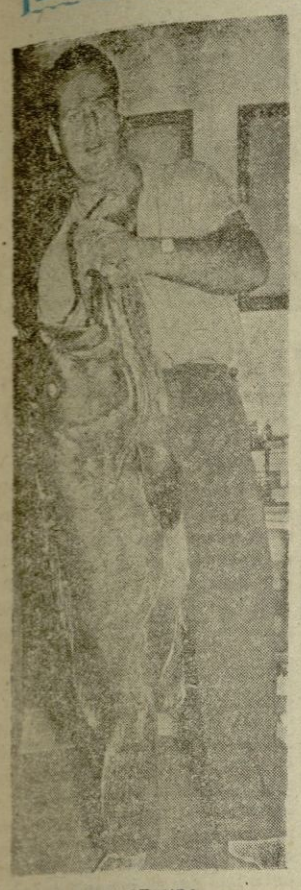

LUIS SEGURA
muestra orgulloso la pieza "cobrada".

Un mero de 24 kilos logrado por Luis Segura

¡Nuestros pescadores submarinos, en especial los seleccionados para formar en el equipo español de los "II Campeonatos de Europa de Pesca Submarina" están sometidos a un entrenamiento constante.

Diariamente se lanzan al agua para adiestrarse más, si ello es posible, en el buceo, tiro y resistencia.

El pasado domingo y en una de sus habituales excursiones, Luis Segura estuvo en San Telmo. A su regreso pasó por nuestra casa y nos dejó asombrados con la cantidad de pescado por él cobrado, pero nos reservaba una sorpresa. Cuando ya nuestros comentarios elogiosos habían agotado todos los adjetivos, "de la manga" se sacó un precioso ejemplar que arrojó en la báscula el peso de 24 kilos. Un descomunal mero fué la última pieza capturada durante su brillante jornada.

Luis Segura, en la prueba de preselección para determinar el sexto pescador submarino que había de formar en el conjunto mallorquín de los Campeonatos de Europa evidenció su gran forma clasificándose primero y el domingo, en este año en que tan buenas piezas se han capturado, se hizo con el citado mero que le coloca a la cabeza de la clasificación para el Campeonato de la "PIZE MAYOR.

Desde el año 1951 Luis Segura ostenta el record balear de la "Pieza Mayor" con un mero de 25 kilos. Mantener ese record es prueba evidente de que ejemplares como los por él logrados no son fáciles de obtener si tenemos en cuenta el gran número de deportistas del fusil lanza arpones en nuestra isla que diariamente salen de pesca.

El "Club Náutico Portixol" al que pertenece en la actualidad, Segura, puede sentirse orgulloso de que figure entre sus filas tan excelente pescador submarino.

TIZAN

Victoria de Manuel Fangio

Kristianste (Suecia), 7.—El argentino Manuel Fangio, campeón del mundo, ha ganado la carrera especial de coches sport, en el Gran Premio de Suecia.

En segundo lugar se clasificó Stirling Moss, de Inglaterra. Ambos conducían Mercedes alemanes de 300 s. l. r. Con más de dn minnto de retraso sobre los dos vencedores llegaron Castellati, sobre Ferrari, Bhera, sobre Maseratti, y Benoit Husy, suizo, sobre Maseratti, también.—Alfil.

«Sin novedad digna de mención» en los Campeonatos Regionales de Natación

En dos jornadas, sábado y domingo, se disputaron en la piscina del Club Natación Palma los Campeonatos Regionales de Natación que patrocinaba el Excmo. señor Gobernador Civil.

Animado aspecto presentaban los graderíos, en especial el sábado por la noche, y mediana la participación de nadadores estando esta en consonancia con su actuación.

Los tiempos registrados, los habituales y acostumbrados, supliendo a ello la combatividad de los concursantes.

El "Ciudad Jardín" concurrió con dos nadadores clasificando a uno de ellos.

Del "C.N. Palma" registramos la primera participación de diversos infantiles y juveniles en quienes debemos cifrar las esperanzas. Las nadadoras Carmencita Massanet y Mari Carmen Rosselló y de los infantiles a José M. Forteza entre otros.

Finalizadas las pruebas, por don Antonio Castelló, Presidente de la Federación Balear de Natación y en representación de nuestra primera autoridad civil, y en unión de don Francisco Rosselló, Vicepresidente del C. N. Palma y otros miebros de la Federación se hizo entrega a los Campeones y subcampeones de los trofeos conquistados, cuya clasificación, en las distintas distancias y categorías damos detalle a continuación:

I: infantiles; J: juveniles; D.: damas; S: seniors.

FEMENINOS

200 m. braza

Carmen Massanet—I.

100 m. espalda

Irma Carmona—D.

400 m. libres

Carmen Rosselló—I; Isabel Llobera—D; sub-campeón: Catalina Gestard—D.

100 m. libres

Catalina Massanet—D

100 m. mariposa

Carmen Rosselló—I; Catalina Bestard—D; sub-campeón: Irma Carmona—D.

MASCULINOS

1.500 m. libres

Pedro Mata; S.

Subcampeón: Francisco Cerdó; S.

800 m. libres

Fernando Sánchez-Monje-J.

Subcampeón: Juan Cerdá-J.

400 m. libres

Fernando Sánchez-Monje-J.; Pedro Mata-S.

Subcampeón: Juan Cerdá-J.; Francisco Cerdó-S.

100 m. libres

Fernando Sánchez-Monje-J.; Miguel Barceló-S.

Subcampeón: Juan Cerdá-J.; Pedro Mata-S.

200 m. mariposa

Jorge Cullá-S.

200 m. braza

Bartolomé Bonet-I.; Francisco Massanet-J.; Juan Perry-S.

Subcampeón: José M.ª Forteza-I; Antonio Llompart-J.; Jorge Cullá S.

100 m. espalda

Santiago Valdés-I.; Sebastián Morell-J.; Francisco Cerdó.

Subcampeón: Andrés Morell-I.; Manuel Vich S.

Saltos trampolín

Victoriano Isasi-S.

Subcampeón: Lorenzo García.—S.

MARI CARMEN ROSSELLO

CARMENCITA MASSANET

Castell, gran vencedor en Artá

Con motivo de las fiestas patronales se corrió en Artá, el pasado sábado, el IX Circuito Ciclista, que sin duda motivado por la importante cantidad en premios y primas y por el deslumbrante trofeo "ROUMI", la participación fué nutridísima.

El Campeón de España Gelabert, dió la salida a 26 corredores, que dado el ritmo rápido y acelerante de las primeras vueltas pronto el pelotón se fracionó en varios grupos.

Tres detalles caracterizaron y dieron interés a esta prueba. Primeramente la lucha titánica entre Timoner, Alomar, Abraham y Nicolau, entre los cuales se repartían al comienzo casi la totalidad de los puntos disputados ligeramente aventajados por Timoner, al que después se agregaron otros La valiente escapada de Karmany, al que después se agrujaron otros dos corredores, y que le permitió puntuar de primero en varios sprints. Y finalmente, la clara imposición de Castell, que en los albores de la carrera parecía estar resignado a permanecer al margen de la lucha, y que le valió la neta y rotunda victoria, notablemente distanciado en puntos de su inmediato seguidor.

La clasificación de los siete primeros fué:

1.—Castell, 30 puntos.
2.—Timoner, 16 id.
3.—Karmany, 14 id.
4.—Abraham, 14 id.
5—Alomar, 13 id.
6.—Nicolau, 10 id.
7.—Gomila, 8 id.

Al final, entre calurosos aplausos de la concurrencia fué entregado a Castell por el delegado de los prestigiosos relojes "Roumi", el magnífico trofeo en disputa.

Alomar II, vencedor en el Circuito La Vileta

El domingo por la tarde y organizada por la V. C. La Vileta, se celebró en el popular suburbio —muy animado estos días con motivo de sus festejos populares— una interesante carrera ciclista que comprendía 40 vueltas a un circuito urbano con sprint cada tres vultas.

Desde un principio se escaparon Jaime Alomar, Juan Tomás y Antonio Castell, que por este orden se abjudicaron los cuatro primeros sprints. Luego se limitó a un duelo para el primer puesto de los sprints entre los dos primeros saliendo vencedor excepto en una ocasión el sineuense.

Nicolas Ferrá intentó con Castell cazar a los dos fugitivos, Gelabert que figuraba entre los especiadores le hizo entrega del trofeo concedido, una prima de 50 ptas. para los fugitivos sino eran alcanzados o para los dos perseguidores si les daban alcance. El de La Vileta tuvo que luchar solo y como fruto de sus esfueros fué puntuando tercero en todos los sprints a partir del cuarto, mientras Castell llegó a perder vuelta al igual que Guillermo Ferrá y José Escalas que no obtuvieron ningún punto.

Tomás se llevó dos primas de 20 petas. y el resultado de la carrera, en cuyo recorrido se invirtió 1 hora 20 m. 43 s., fué:

1.º Jaime Alomar, 38 p.
2.º Juan Tomás, 27 p.
3.º Nicolás Ferrá, 9 p.
3.º Antonio Castell, 4 p.
5.º Guillermó Ferrá, 0 p.
6.º José Escalas. 0 p.

Por diversas causas se retiraron Deyá, Manae, Alarcón, Abraham, Bennasar y Llobera.

Infantiles, en «ES FORTI» os esperan

Los próximos días 14 y 15 de este mes, el R. C. D. Mallorca, procederá a la selección de elementos infantiles y juveniles para constitución de sus equipos para la presente temporada.

Todos los muchachos a quienes pueda interesar, comprendidos entre las edades de trece y diecisiete años, pueden presentarse los días citados, en el campo de "Es Forti" y hora las nueve de la mañana, provistos de alpargatas.

«Con títulos, o sin ellos, continuo siendo el n.º 1»

ASI SE EXPRESO JIM OLIVER

El pasado miércoles, cuando a través de los "micros" de la Plaza de Toros fué anunciado el combate Jim Oliver-Bengoechea, para el Campeonato de Europa, el luchador mallorquín se encontraba sentado a nuestro lado, presenciando el desarrollo de la velada. Aprovechamos la ocasión para preguntarle sobre dicho combate a lo que contestó:

—Si Bengoechea es campeón de Europa lo debe a los árbitros...

—¿Cómo?

—Es así. Si los árbitros no me perjudicaran continuamente con sus decisiones y continuaría con dicho título en mi poder. A Bengoechea no le "vigilan" tanto como a mí.

—¿Has perdido categoría al no poseer título alguno?

TONY OLIVER

—Con títulos, o sin ellos, continúo siendo el número 1. Soy superior a todos.

—¿Vas en serio?

—Por completo. En la actualidad no temo a luchador alguno. Si no fuera por los árbitros...

—¿Ganarás el miércoles?

—Quien sabe. Depende del día. Si estoy de "vena", no tendré ni para empezar.

Hablemos de tu hermano. ¿Le crees preparado para enfrentarse a Sotelo?

—Mi hermano será tan bueno como yo si bien en la actualidad

Continúa en la página siguiente

Náuticas

REGATA «ANIVERSARIO»

"NOLI", PATRONEADO POR CARDONA, SE ADJUDICO LA PRIMERA PRUEBA

Con un viento soplando alternativamente de todos los puntos de la rosa, unas veces moderados y otras un tanto duros, celebróse el domingo en nuestra bahía la primera prueba, —de las tres de que consta—, de la regata "Inauguración".

Tomaron la salida nueve embarcaciones las que tuvieron que sufrir las condiciones desagradables que dejamos anotadas y que restaron lucidez a la prueba.

Cubierto por todas las embarcaciones el recorrido señalado, la clasificación, en los primeros lugares quedó así:

1. "Noli", patroneado por Pedro Cardona.
2. "Xaula", por Paco Oliver.
3. "Bellatrix", por Gabriel Mas.
4. "Erica", por Angel Riveras.

MAHON, AL CAMPEONATO DE ESPAÑA

Se tienen noticias de que tres embarcaciones de la flotilla de Mahón tomarán parte en el Campeonato de España de Snipes.

A este Campeonato, según declaraciones a la prensa del Real Club Marítimo de Santander, se espera la participación de 30 embarcaciones y se cree que la pugna para el título se establecerá entre Baleares y Cataluña, siendo a su vez éstas las que con mayor número de balandros concurran.

BALONCESTO EN EL MOLINAR

La afición en el baloncesto va aumentando notablemente en la vecina barriada de El Molinar, confirmándolo el festival que organizado por el Club Molinar, Obra Atlético Recreativa de A. C. se celebró el pasado domingo día 7 y en el que asistió un numeroso público que salió complacido en todo.

La base de este festival era la presentación de los equipos femeninos del referido Club Atlántida y Gacela, los cuales nos demostraron, a pesar del poco tiempo que llevan preparándose, de que una vez asimilado este deporte, formarán unos conjuntos dignos de tenerse en cuenta. Durante todo el encuentro derrocharon entusiasmo y los nervios que al principio se notaron en algunas de las jugadoras desaparecieron a medida que el tiempo transcurría:

Venció el equipo Gacela formado por Lloren; Company; Castelló; Bover y Amengual

El Atlántida formó con Martorell; Oranda; Valls; Mulet; Trobat y Amengual.

Antes de este encuentro los infantiles Molinar-Palmeras nos ofrecieron un partido de gran calidad técnica venciendo los segundos de 18 a 20.

Igualmente se celebró un partido entre el Molinar de III categoría, contra un conjunto formado por Veteranos los cuales causaron la alegría del público con sus trucos y bromas.

RUN-RUN

Todo está en marcha para el justo homenaje que se rendirá a "Xim", con motivo de las fiestas patronales de la barriada de los Hostalets, en las cuales el plato fuerte será el partido "Constancia-Atco. Baleares", y en el cual ambos equipos presentarán sus adquisiciones.

* * *

Han ingresado en el cuadro blanquiazul, el ex manacorense Badia II y el ex-lluchmayorense Parés. Sabemos que prosiguen gestiones para un interior, así como un defensa que al mismo tiempo puede actuar como volante.

* * *

En el "Mallorca" puede que haya alguna novedad, aún cuando de momento no hay nada en firme.

* * *

El primer choque entre "decanos" y "atléticos", se celebrará en Cala Ratjada. Habrá que efectuar el "viajecito", para comprobar qué tal andaremos de "fenómenos" con vistas a la próxima temporada.

* * *

Parece que lo de la lucha libre va en serio. Hemos recibido un telegrama en el cual se nos dice que los combates de Campeonato de España y de Europa, serán dirigidos por el colegiado catalán don Luis Gascón.

* * *

El domingo y lunes habrá ciclismo en Campos. Nada menos que los Campeonatos de Baleares de Persecución para Independientes y el de Fondo en pista para aficionados. Dos buenos programas bajo la organización del "Club Minaco".

* * *

Las últimas noticias referentes a Pesca Submarina las encontrarán en el noticiario que ofrecemos a diario a nuestros lectores y aficionados.

* * *

El Colegio Balear de Arbitros va viento en popa. En primer lugar se otorga la Medalla al Mérito Deportivo a su Presidente, el buenazo de Juan Llinás, y ahora se ha recibido el ascenso a II División de su colegiado Simó.

* * *

La "U. D. Manacorense" organiza un gran programa de festejos en Porto-Cristo. El deporte, en ciclismo, motorismo, natación, etc. tiene parte destacada.

MOSCARDON II

TOS MATUTINA

No permita que ni de día ni de noche, la tos, los ataques de Asma y de Bronquitis, perturben su sueño minando sus energías, sin probar MENDACO. Esta gran medicina interna actúa a través de la sangre, penetrando así en los pulmones y en los bronquios. MENDACO ayuda a la naturaleza, ablandando y desprendiendo las flemas asmáticas, aliviando la tos, lo que permite una respiración más fácil y un sueño reparador. Obtenga MENDACO de su farmacéutico, hoy mismo. (C. C. S., n.º 13.979.)

El internacional César a la Cultural Leonesa

León, 7. — Definitivamnte, César estampó su firma por la Cultural Leonesa. El jugador y el secretario técnico de la Cultural, señor Espinosa, se habían trasladado a Barcelona para recabar la libertad del delantero centro. La noticia ha sido muy bien acogida por la afición. Se realizan gestiones para fichar otros jugadores con los que reforzar la defensa.

Gran tirada de pichón en Artá

Con motivo de las fiestas patronales tuvo lugar en el campo de deportes "Ses Pesqueres" de Artá una interesante tirada de pichón, que el transcurso de los años ha convertido en una prueba de acrisolado prestigio y resonancia regional, patentizado en la participación de los mejores tiradores isleños, y que tras competida eliminatoria se adjudicaron los primeros premios y trofeos los siguientes señores:

1.—Sr. Socias, Copa Excmo. Sr. Gobernador Civil.

2.—Sr. Alomar, Copa Excmo. señor Presidente de la Diputación Provincial.

3.—J. Llaneras, Copa Hermandad de Labradores y Ganaderos.

La clasificación especial local quedó así establecida:

1.—D. Bartolomé Femenías.
2.—D. Antonio Estevá.
3.—Doña Margarita Tous.

A los cuales se les hizo entrega también de los magníficos trofeos, Copa Ayuntamiento, Copa Sociedad de Cazadores de Artá, Copa "Armería Benito" y una botella de "Licores Moyá", respectivamente.

M.C.D. 2022

Unos 1.500 millones...

(Viene de la página doce)

bimotor que utiliza para ir desde Washington a su granja de Gettysburg. Para evitar un recargo de cifras, omitimos intencionadamente lo que cuesta el mantenimiento de estos aparatos. Si el presidente quiere viajar por ferrocarril, también tiene para él un tren especial entero; el Ferdinand Magallan, que, lujosamente acondicionado, pasea a lo largo de todo el país el nombre, un poco disfrazado, de nuestro gran marino portugués.

QUINIENTOS CUARENTA Y CINCO EMPLEADOS EN LA CASA BLANCA

El número de personas que Eisenhower tiene a su servicio también es considerable —y hablamos solamente de los que se sabe que trabajan en la Casa Blanca—, ya que, a lo largo de todo el país, e incluso por el extranjero, tiene también a su servicio un número desconocido de agentes secretos. En la Casa Blanca trabajan doscientos ochenta y nueve oficinistas; treinta y ocho mecánicos, jardineros, electricistas y fontaneros; diez oficiales de aviación, más veintitrés marinos, que sirven los dos yates a que antes hemos hecho referencia. En total, quinientas cuarenta y cinco personas, más las que trabajan para él en secreto.

Para poder vivir como Eisenhower se necesita tener mil quinientos millones de pesetas.

Palma se llamaba...

(Viene de la página doce)

LA HOSPITALIDAD

La hospitalidad es una beneficiosa influencia oriental. Como viajamos poco y nos sentimos desarraigados en tierra "extraña", no podemos evitar cierta compasión ante el turista que se halla "fuera de su casa". Ello es propio de países antiguos y en la Odisea hallaríamos muchos ejemplos. El extranjero, aunque viaje por su gusto, aunque sea rico, es psicológica y moralmente —en nuestro sentir— un ser un poco desvalido, al que hay que atender e, incluso, mimar.

VERBORREA ORIENTAL

La cultura árabe nunca fué original ni profunda. Un indice de tal aserto nos viene dado en la literatura y en el diálogo. Los árabes son charlatanes. No saben concentrar su pensamiento y expresarlo con precisión. Su superficial y difusa literatura —aquellas insoportables "Mil y Una Noches" .. —han influido en aquellas "Rondaies"... que todo el ingenio de Mossen Alcover no logran salvar del bostezo. El pensamiento mallorquin tiende a lo fácil. El diálogo no resulta agradable, ni casi posible, prque es desordenado, sin hilación lógica y se pierde en los vericuetos del parasitismo y de la retórica.

Necesitaríamos, para reeducarnos, un mínimo de cuatro cursos de matemáticas.

Hasta ahora...

(Viene de la página doce)

tigación de la cantidad de gas que hay en la bolsa descubierta, por lo que no se esperan noticias inmediatas sensacionales.

Pese a esto, que es lo cierto, el pueblo sigue creyendo que ha aparecido petróleo, y hasta se dice que los alemanes están más contentos que nunca, que hablan más, como un indicio de que han logrado encontrar lo que buscaban.

«Con títulos, o sin...

(Viene de la página anterior)

está un poco "verde", pero con el tiempo dará mucho que hablar.

—¿Más que su hermano Jim?

—Eso nunca. No existirá otro luchador como Jim Oliver.

—Parece ser que hoy estás de "vena". ¿Crees puede ganar a Sotelo?

—Si está de "vena" nada sería de extrañar, aún cuando hay que reconocer que Sotelo es un buen luchador.

Así "respiraba" Jim Oliver, el pasado miércoles. Mañana se enfrenta a Bengoechea. Esperemos que esté de "vena".

«Lea Baleares»

II CAMPEONATO DE EUROPA DE PESCA SUBMARINA

Organización: Club Náutico de Palma — Patrocinado por Diario Baleares

Los inscritos para la prueba

AYER HABLAMOS CON LOS FRANCESES

Nos acercamos a la fecha crucial, en la que han de encontrarse todos los equipos extranjeros que han de participar en el Campeonato de Europa de Pesca Submarina. Las cartas con las inscripciones oficiales han ido llegando al Club Náutico y en la Secretaría han estado a disposición de los informadores.

Grecia, ha anunciado que se verá imposibilitada de participar, por no haberse disputado aun los campeonatos Nacionales que se celebran precisamente después de la fecha señalada para el Campeonato de Europa.

Barcelona ha comunicado que el equipo de seis hombres a ellos encomendado estará formado por los siguientes pescadores submarinos:

Isidro Sistaré, Enrique Admetlla, Francisco Catalá, José Carreras, Jorge Fernández y Antonio Detrell.

El Principado de Mónaco, ha inscrito a los siguientes:

Camilla Onda, Jacques Perraud, Herbert de Mariguane, Jacques Briche, Potta, André Benedetti y un individual, Magrenet.

Como director se desplaza Mr. Emile Dubois.

La Federación Italiana ha inscrito a los siguientes:

Roberto Aconito, Mario Catalani, Ennio Falco, Alberto Grazioli, Ruggero Jennuzzi, Alberto Novelli, Alessandro Alschki, Paolo Ruggiero, Luigi Suart-Tovini y otros tres a designar.

Todos llegarán a Barcelona vía aérea por la mañana del día 12.

La Federación Francesa ha inscrito:

Robert Buffaz, Serge Buffaz, Roger Cadido, Jean Berger, Oddone Manfredini, Aime Ricard, Roger Gautier, Henri Roux, Jean Vivares, Gilbert Bellot, William Colombe, XX, y como suplentes Martina y Gody.

La Federación Portuguesa inscribe a:

Arquitecto Jorge Albuquerque, Dr. Jorge Fonseca, Ingeniero Eduardo Caupers. Jorge Pista da Silva, Herculano Troao, Fernando Correia Ribeiro, Antonio Gil, Doctor Antonio Silveiro Ferreira, Arquitecto Fernando Lorencini Campos.

La Federación de Tripolitania inscribe a:

Calia Vito; Battaglia Edorda; Asrtori Luigi; Mohamed Sciami, Asciur Abaza; Menghi Leonardo y como suplentes a Abdurahma. Miudi y Mansur Coobar.

El equipo de Baleares, campeón de Europa del año 1954 es ya conocido, no obstante la Federación no ha dado la lista definitiva, cosa que suponemos se hará en el día de hoy.

Anoche llamaron los franceses desde Marsella, solicitando plazas en el correo del viernes. Nos comunicaron qu ese desplazan además de los pescadores submarinos que han de tomar parte en la competición, hasta 40 acompañantes. La animación para el Campeonato de Europa es extraordinaria. Se dan los últimos toques a la organización que presumimos será perfecta. En nuestra edición de mañana podremos dar seguramente el programa completo de los actos a celebrar, entre los cuales figura una recepción que ofrecen el Ayuntamiento y la Diputación en el maravilloso marco del Castillo de Bellver.

Oy debemos decir a Vds. que ROUMI, encarnado del cronometraje oficial de la prueba, ha recibido ya el magnífico equipo de cronómetros de la casa que han de ser puestos a disposición de los organizadores.

Estas son por hoy, las noticias relacionadas con el II Campeonato de Europa de Pesca Submarina que llegan hasta nosotros.

Publicaciones "Reus"

¿Monarquía?... ¿República?... ¿Comunismo? ¿...? El libro sensacional de D. Juan de la Cierva "Notas de mi vida", (precio, 125 pesetas) dá la solución: ¡Franco!. "Instituto Editorial Reus".

No deje de leer "Pérez", de Joaquín Pérez Madrigal. Libro en el que nos narra los treinta años de la vida política de "Pérez", descubriéndonos hechos y detalles que ignorábamos. Precio, 60 pesetas. "Instituto Editorial Reus". Preciados 6 y 23. Madrid.

No sufra Ud. de hemorroides y evite sus peligros

Las hemorroides se forman, al igual que las varices de las piernas, por dilatación de las venas, que han perdido elasticidad y fuerza en su pared. Las molestias que provocan son conocidas; pero no se piensa bastante en que son un verdadero peligro por sus complicaciones: hemorragias, flebitis, supuraciones, fístulas, ulceraciones, fisuras, etcétera.

No sufra Vd. y prevéngase contra estos peligros, tomando HEMOCIRCOL, el tónico venoso preparado con los famosos Extractos Vegetales Estabilizados, que devolverá la fuerza y elasticidad a sus venas y hará, además, que Vd. adquiera mayor vitalidad al normalizar la circulación de la sangre.

EL HEMOCIRCOL se ha mostrado eficacísimo para combatir los trastornos de la circulación venosa: hemorroides, varices, flebitis, pesadez de las piernas, congestiones prostáticas, desarreglos de la mujer, trastornos del embarazo, de la edad crítica y de la pubertad.

De venta en farmacias. C. S. n.º 14.185.

Club Deportivo Artístico Cultural

Tal como estaba anunciado tuvo lugar en el local social del Club D. A. C., una velada teatral a cargo de la Agrupación Artística de dicho Club la que constituyó un gran éxito. Finalizada la función se hizo entrega de los trofeos a los campeones del concurso Ping-Pong 1954-1955.

Horario de verano — en — nuestras oficinas

DESDE LAS 8 A LAS 14 horas
— Y —
DESDE LAS 17 A LAS 19 horas

Rogamos a nuestros suscriptores que durante el verano cambian de residencia, nos avisen con un día de anticipación, para cursar las oportunas órdenes a nuestros repartidores y corresponsales a fin de que BALEARES pueda llegar a su domicilio con toda normalidad.

LAVADORAS ALLEGRO
LE LAVARA MEJOR SU ROPA SIN ESFUERZO PARA USTED Y MUCHO MAS ECONOMICO.

PARA SU MUDANZA
CASA ROJALS
NO LO OLVIDE LE GARANTIZARA SU TRASLADO
SIETE ESQUINAS, 5 Telef. 2227
CENTRAL EN BARCELONA
CAMPO SAGRADO, 21
TELEFONO 35 804

CASA PERELLO
Almacén de música.
Gral. Mola, 19. — Telef. 4710
VENTA DE ARMONIUMS

¡OPOSITORES!

Para las plazas convocadas en los Cuerpos que indicamos a continuación, os recomendamos los programas oficiales y las inmejorables "Contestaciones" del "Instituto Editorial Reus". He aquí las oposiciones anunciadas: 173 plazas para Médicos de Asistencia Pública Domiciliaria. Instancias: hasta el 15 de Octubre. — Topógrafos. Instancias del 1 al 15 de septiembre. Próximas oposiciones: Contadores de Hacienda, Agentes de Policía, Policía Armada, Gestores Administrativos, Banca Privada, Procuradores de los Tribunales, Auxiliares y Oficiales en varios Ayuntamientos y Diputaciones. Si desea estar al corriente de las oposiciones y concursos, suscríbase a la "Gaceta del Opositor", que se publica cada quince días. Suscripción anual 16 pesetas. Es publicación del "Instituto Editorial Reus". Preciados, 6 y 23 y Puerta del Sol, 12. Madrid. Unico Centro que ha obtenido el número UNO en más de ochenta oposiciones y miles de plazas para sus alumnos.

GORRAS
ANIMALES
FLOTADORES
PELOTAS
CASA CODINA
JUNTO AL BORNE
PALMA

WAMBA
CASA CODINA
JUNTO AL BORNE
PALMA

Sindicato Provincial de Transportes y Comunicaciones de Baleares

DE GRAN INTERES PARA LOS TAXISTAS

Como resultado de las gestiones realizadas por la Jefatura de este Sindicato Provincial, atendiendo cómo siempre a las peticiones que le son formuladas, y en este caso concreto por los componentes del Grupo de Taxis, hemos sido autorizados por la Tenencia de Alcaldía de "Gobierno y Policía" para que los conductores de coches con aparato taximetro, lleven como prenda de uniformidad, la SAHARIANA DE COLOR GRIS.

Palma, 8 de Agosto, de 1955. — El Jefe Prov. del Sindicato.

Lucha Libre - Plaza de Toros

Mañana miércoles, a las 0'45 noche

VELADA DE CAMPEONES

PRIMER COMBATE: CAMPEONATO BALEAR

SUREDA - PETRUS

II RILLOS - LACOMA

PESO MEDIO: CAMPEONATO DE ESPAÑA

III TONY OLIVER - SOTELO
Aspirante — Campeón

IV TARRES - GASTEL

CAMPEONATO DE EUROPA PESADO LIGERO

V BENGOECHEA - JIM OLIVER
Campeón — Aspirante

Habrá servicio extraordinario de tranvías

RECLAME EL TICKET AL HACER SU CONSUMICION

M.C.D. 2022

NUESTRAS ISLAS EN Baleares

La rica prehistoria de Puigpuñent

MUCHOS VISITANTES A LA VILLA

Puigpuñent (De nuestro corresponsal)

Si bien no hemos visto mencionados en ninguna obra de historia nuestros "Talayots", existen por lo menos nueve ejemplares, algunos de ellos casi completos, ostentando varios una suntuosidad muy notable. En uno se ven restos de cerámica de épocas distintas. Los naturales sólo les dan un nombre: "Casas de gigantes"

FOLKLORE

Está de enhorabuena la Agrupación Folklórica local. Ultimamente actuó dos veces fuera de la isla y en lo que llevamos de verano ya ha hecho repetidas salidas al interior, constándonos tienen formalizados muchos compromisos para fiestas patronales. "Flors del Salt" está dando ejemplos de laboriosidad constante ya que, aun careciendo de todo apoyo oficial y económico, se perfecciona de cada día más y anda por el camino del triunfo. Sus bailes son archivo viviente de leyendas, tradiciones y de historia local

SEQUIA

En el cauce de nuestra Riera nótase también la sequia general de este año Más siguen imperterritos los vecinos de este pueblo por abundar los manantiales en este término municipal.

PREPARATIVOS

La Comisión de festejos populares está en plen. actividad últimando los detalles del programa.

EXAMENES

En el Colegio de las Religiosas Agustinas con la asistencia de las autoridades locales se han celebrado brillantes exámenes y solemne fin de curso

ANCIANIDAD ROBUSTA

Durante el primer semestre del año en curso sólo se han registrado cuatro defunciones. Nuestros ancianos se ven protegidos por la salubridad de nuestro clima y por la suerte

MEDIOS DE LOCOMOCION

Han mejorado hace ya bastante tiempo las comunicaciones con Palma. Los sábados hay doble servicio de coches y triple los domingos. Esta circuntancia y la proximidad de la Ciudad atrae a los excursionistas domingueros.

RELIGIOSAS

Todos los días de precepto la última Misa celébrase a las once en punto.

VERANEANTES

Con la llegada del Muy ilustre Doctor don Antonio Garau Planas, Canónigo Magistral de Madrid, quien, como de costumbre, pasará una temporada en la pintoresca aldea de Galilea, ha quedado completado el cuadro de nuestros muy distinguidos veraneantes. ¡Bien venidos sean!

TURISMO

Aprovechando el arreglo casi completo de la carretera, el mejor servicios de coches, la instalación del teléfono, se nota mayor afluencia de turistas y extranjeros quienes no paran de elogiar nuestros paisajes, realmente pintorescos, aunque desconocidos por no figurar en los itinerarios del turismo oficial. El particular, sin embargo, compara estos panoramas con los mejores de Mallorca. Es un lugar realmente aconsejable para quienes quieren pasar las vacaciones o el verano a sólo cotorce kilómetros de la Capital y separados del bullicio y ruido siempre molesto e incompatibles con un descanso absoluto.

EL MONUMENTO a Sor Francisca Ana Cirer

Será bendecido el 15 de agosto

Las grandes fiestas centenarias de la Sierva de Dios se iniciaron en el mes de febrero, en la fecha exacta del primer Centenario de su muerte. Ahora van a tener su debido coronamiento con la bendición del Monumento ya terminado, y con el cual la villa de Sancellas quiere perpetuar su homenaje de amor y veneración que siente hacia la que, a impulsos de su caridad, consagró su vida al bien de sus paisanos.

Uno de los actos de aquellas fiestas de febrero fué la bendición de la primera piedra del Monumento por nuestro amadísimo Prelado, Excmo. y Rvdmo. Sr. D. Juan Hervás. Presentes las autoridades de la Provincia, de la capital y del lugar ante la multitud de feligreses de Sancellas y de fieles llegados de muchos pueblos de la isla, el señor Obispo procedió a la bendición ritual de la primera piedra. Fué éste uno de los últimos actos del pontificado del Doctor Hervás, como Obispo propio de esta diócesis.

La semilla echada en el surco de la buena tierra de Sancellas, villa natal de la Sierva de Dios, ha rendido ya fruto copioso, y en el breve intervalo de seis meses escasos ha logrado ser una realidad feliz lo que a principios de año no fué más que un proyecto para encauzar de algún modo, el entusiasmo y fervoroso afecto del pueblo de Sancellas y de Mallorca entera hacia la inolvidable "Madre Superiora".

Porque, realmente, en el homenaje que se tributa a la sierva de Dios, toma parte no sólo el pueblo de Sancellas, sino toda Mallorca, porque a todos los puntos de la isla ha llegado el nombre de Sor Francisca Ana Cirer, su fama de santidad y el conocimiento de favores atribuidos a su intercesión. Continuamente afluyen a la Casa-Convento de las Hermanas de la Caridad personas agradecidas a Sor Francisca Ana, que quieren visitar su sepulcro y dar gracias a Dios por favores recibidos.

Prueba de lo dicho la constituyen la multitud y esplendidez de los donativos recibidos para contribuir a la construcción del Monumento.

El escultor don Jaime Mir es el autor del proyecto del mismo. Se erige en terreno propiedad de la iglesia, terreno anexo a la Parroquia y Plaza Mayor del pueblo.

La solemne bendición coincidirá con las fiestas patronales que tradicionalmente celebra Sancellas en honor de la Asunción de la Virgen. Seguramente la Inmaculada Señora, glorificada en los cielos, contemplará sonriente el homenaje que aquí en la tierra tributamos a aquella sencilla Religiosa, que en vida fué tan devota suya. Y recogerá en sus manos de Reina y Mediadora de todas las gracias, el ferviente anhelo y la sentida plegaria de tantos admiradores de Sor Francisca Ana, que ruegan por su pronta Beatificación.

El día 14, después de las solemnes Completas cantadas en la iglesia parroquial, se representará el drama del Rvdo. Sr. don Bartolomé Oliver, titulado "Mare d'un poble" referente a la vida de Sor Francisca Ana.

El día 15 a las diez y media habrá Misa Mayor que celebrará el Ilmo. Sr. don Pedro Rebassa, Vicario General, con sermón a cargo del M. I. Sr. don Andrés Caimari, Canónigo Arcipreste.

A las seis y media de la tarde, llegada de las Autoridades, bendición del Monumento a Sor Francisca Ana y recepción en el Ayuntamiento.

Durante los días de fiesta del 13 al 16 actuarán las "Rondallas", "Bandas Filarmónicas" y "Agrupaciones Folklóricas" de varios pueblos de la isla.

Habrá servicios extraordinarios de autobuses el día 15, que partirán de la Plaza de Quadrado. Las personas que deseen utilizarlos avisen cuanto antes a la Casa Madre de la Congregación de Hermanas de la Caridad, Moral, 12. Palma. Las plazas son limitadas.

Se suplican donativos para el monumento a Sor Francisca Ana. Pueden entregarse a la Casa Madre o a cualquiera de las casas de la Congregación, en Palma y en los pueblos.

FIESTAS EN SELVA

SELVA (Crónica de nuestro corresponsal).

Programa de las tradicionales fiestas que se celebrarán en esta villa los días 9, 10 y 11 de agosto.

Día 9.—A las 20: Pasacalle con "gaita y tamboril". A las 20'30: Carreras de cintas. A las 22'30: Revetla: Concurso de bailes populares mallorquines para niños y niñas menores de 7 años de edad. Seguidamente baile popular para mayores (boleros, copeos, jotas y mateixes). Todas las parejas de más de 50 años que tomen parte en el mismo, serán gentilmente obsequiadas. En el intermedio, gran concurso de canciones populares del campo.

Día 10. — A las 10: Pasacalle con "gaita y tamboril" A las 12'30 Concierto en la Plaza España y "lunch" en el Ayuntamiento. A las 17: Carreras pedestres, "Joyes" de costumbre. A las 18: Gran partido de futbol. A las 22'30: Gran velada folklórica a cargo de las dos primeras agrupaciones de la Isla: "Parado de Valldemosa" y "Aires de Montanya". A la 1 de la madrugada, fuegos artificiales.

Día 11. — A las 17'30: Carreras pedestres para corredores locales en la C./ Cirers. A las 18'30: XI circuito ciclista, para independientes y Aficionados. La prueba se disputará por puntos. Premios: 200 pesetas al primero; 100 al segundo y 50 al tercero. Habrá un premio especial para el primer corredor local que se clasifique y además premio a la combatividad, aparte de numerosas primas en el intermedio. A las 20'00: Carreras con obstáculos para motos y bicicletas. A las 22'30: Gran verbena con la famosa orquesta "Costa "Costa Azul" y su simpática vocalista.

La entrada a todos los actos será gratuita.

ANUNCIO

Por acuerdo tomado por el Juzgado de Primera Instancia de Manacor en auto de esta misma fecha, a instancia de distintos accionistas de Banco de Manacor, S. A., y de conformidad a lo dispuesto en el artículo 57 de la Ley de Sociedades Anónimas de 17 de Julio de 1951, se convoca a Junta General Ordinaria de dicha Entidad que se celebrará, en la sala Audiencia de este Juzgado y bajo la presidencia de D. Andrés Oliver Rullán, Apoderado y Accionista de la Entidad. en primera Convocatoria el día ocho de Septiembre próximo a las once horas y en segunda el día nueve siguiente a las doce horas. siendo los asuntos a tratar los siguientes: Renovación total de los Consejeros de Administración, adopción en lo posible, de los acuerdos a que se refiere el artículo 50 de la vigente Ley de Sociedades Anónimas y los apartados A) y B) del artículo 24 de los Estatutos de dicha Entidad y enterarse de las vicisitudes sufridas por el repetido Banco desde la última Junta General y especialmente, del levantamiento de su estado de suspensión de pagos y de la adjudicación judicial de bienes de la misma entidad a don Rafael Ferrer Perelló y don Antonio Fiol Homar, para que la junta pueda adoptar respecto a las mismas los acuerdos pertinentes y entre ellos el de facilitar a dichos adjudicatarios un esatdo de situación de la Entidad al veinte de Mayo del presente año y a cualquiera otra fecha que pudiera interesarles.

Lo que se publica, en cumplimiento de las disposiciones legales, con veinte días de anticipación a las fechas señaladas, en los boletines oficiales del Estado y de la Provincia y en dos periódicos de gran circulación de la misma a fin de que los tenedores de acciones de la referida Entidad puedan asistir a la Junta convocada bien advertidos de que para ello deberán haber efectuado el depósito de sus acciones, con cinco días de antelación en la Caja Social, en este mismo Juzgado o en cualquiera de los estalecimientos Bancarios de España.

Manacor, seis de Agosto de mil novecientos cincuenta y cinco. — El Secretario, (firma ilegible).

Las fiestas de Santo Domingo, EN MANACOR

MANACOR

(De nuestro corresponsal, M. A.). — Se celebraron las sencillas y simpáticas fiestas en honor de Santo Domingo de Guzmán, patrono de la Orden de Predicadores. Tanto las funciones religiosas, brillantísimas, como los festejos cívicos, arrastraron a numeroso gentío.

MANACOR FRENTE AL TURISMO

Puede decirse que, a cada día que pasa, vive Manacor más de cara al fenómeno turístico. Si antes, hace años, el manacorense contemplaba el paso de la caravana hacia Porto-Cristo con la indiferencia de lo que le es ajeno a uno, hoy aprendió a abrirle sus brazos, en un doble gesto mercantil y cordial. Las plazas del Rector Rubí, José Antonio y Weyler, verdaderos centros neurálgicos de la concentración turística. están mudando de piel a una velocidad impresionante. Todas ellas resultarían ya prácticamente irreconocibles para quien hubiera estado ausente un año de Manacor. Las tiendas de "souvenirs", bordados, perlas, etc., nacen como por generación espontánea, prolificando como hongos. El aspecto que ofrecen ya hoy las citadas plazas —con preferencia, claro, la del Rector Rubí— es espléndido y extraordinariamente pintoresco a la hora de visitarnos la interminable legión de vehículos.

LAS VACACIONES Y LA GRAN SEMANA DE PORTO CRISTO

Uno sabe perfectamente que no aventura nada asegurando que, a partir del próximo sábado, en Manacor no ocurrirá absolutamente nada hasta pasados quince días. Y si algo ocurriese, nadie se daría cuenta de ello, porque nadie estará en Manacor. Las vacaciones oficiales vienen a suponer para el manacorense el visado para volcarse tumultuosamente en Porto-Cristo. Nuestro simpático caserío veraniego será desde ahora y por quince días, no ya una sucursal de Manacor, sino Manacor mismo, un Manacor con el caparazón cambiado.

La segunda de estas semanas de descanso, se verá ilustrada con el aliciente extraordinario de la gran semana artístico-deportiva que ha organizado la Unión Deportiva Manacorense. La labor incansable de sus miembros ha culminado en un programa de festejos variadísimo e interesante. Diariamente se ofrecerán al público varios espectáculos, la mayoría de años completamente gratis. El manacorense tiene sus ilusiones puestas en el desarrollo de esta gran semana, y seguros estamos de que no ha de salir decepcionado.

INGENIEROS INDUSTRIALES

PREPARACION COLEGIADA Y EXCLUSIVA POR LA

ACADEMIA PEÑALVER

Arenal, 26 MADRID — Vía Layetana, 59. BARCELONA

En Abril último, esta academia ha presentado 82 alumnos de 2.º Grupo, habiendo INGRESADO LOS 30 SIGUIENTES: Sres. Cantero, Vázquez, Fontanillas, Mz. de Pisón, Gz. Escera, Ronert, Campabadal, Guillén, Estela, Echevarria, G.ª Romero, Durán, Curt, Irala, Mayol, Evan, Fz. Ortea, Morales, Fenollosa, Palencia, M. Gomis, Arce, Serra, Lozano, Marqués, Mz. Larrañaga, Julià, Martí, Montagut y Amigó, o sea un 36,6% DE APROBADOS. De los 519 no presentados por esta Academia en ambas escuelas, han ingresado 124, ó sea un 23,9%.

El curso empieza el día 1.º de Septiembre.

CICLOMOTORES «REX»

TIPO SCOOTER CON TRANSMISION POR CADENA

SUSPENSION DELANTERA PATENTADA

Motores «REX» auxiliares para bicicletas

Instalaciones de motores y bombas "REX" para elevación de aguas para usos agrícolas y domésticos. — Instalaciones de grupos electrógenos para casas de campo

Distribuidor: RAMON LLEONART SEGU

«Suministros para Maquinaria Agrícola»

Calle San Bartolomé, 11 — Tel. 141 — INCA

Informes en PALMA: Calle Sindicato, 198 — Tel. 1559

Dr. S. MIR BENNASAR

INFANCIA

Ex interno 4 años Hospital "ENFANTS MALADES" y diplomado en la Facultad de Medicina de Paris San Miguel 192 pral 1.ª Telef 6606

CAU FERRAT

RESTAURANTE

PLAZA DE GOMILA (EL TERRENO)

Espléndida terraza sobre el mar

SUS ESPECIALIDADES:

Pollo al «AST»

Langosta al Whisky

Chuletas Villagodio a la parrilla

Cubiertoespecial a elegir

con 1/2 pollo al «AST», postre y vino,

impuestos y servicio comprendidos 75 ptas.

NUMBAR

Mrau Sindicato 101 2133

La cafetera a hidrocompresión que se impone completada... con el más perfecto

MOLINO DOSIFICADOR AUTOMATICO

22 molturaciones diferentes y dosificación tan exacta que a voluntad se regula una décima de gramo

M.C.D. 2022

LOS REPORTAJES DE Baleares

El gran misterio EN EL HOMBRE

por M. RAMIS ALONSO

EL alma es el gran misterio en el hombre. Es el espíritu atravesando tinieblas formadas en el tiempo y desde el tiempo.

Es el abrazo incomprensible de lo más distanciado. Es bajada de lo más alto sobre lo más bajo.

Y es elevación de la materia —de lo que puede tocarse con las manos— a regiones donde las manos sobran.

Es hacer vivir lo muerto.

Es vida nutriéndose de muertes.

Es algo incomprensible. Algo que no podemos aprehender, y que nos prende de la Vida.

Por el alma, echamos raíces y nos crecen cabellos. Nos adentramos en el pasado y nos sentimos lanzados al porvenir.

Raíces que se nutren de la carne y sangre heredadas. Y cabellos —aspiraciones hacia lo más alto del espíritu—, que nos levantan por sobre la carne y sangre.

Un misterio. Cosa de Dios, que nos quiere de nuestros padres, siendo él el Padre.

De los padres venimos, y nos dirigimos al Padre.

Todos somos hijos. No hay más que un Padre.

Un Padre al que debemos la vida, la luz y el espíritu.

Y unos hijos que nos precedieron y a los que llamamos padres. Y éstos nos ligan a la vida que hicieron ellos, y a los modos que tuvieron de usar de la luz, y nos meten en el camino que anduvieron por el espíritu.

Esa vida hecha, esos modos usados y esos caminos recorridos, viven, se usan y corren en los descendientes.

Que no podemos desprendernos fácilmente de lo que ha estado prendida el alma al informar el cuerpo de quienes nos precedieron.

Ese adaptarse del alma para informar un cuerpo, deja huellas en la carne y en la sangre. Y por estas últimas, quedan en nosotros, en la parte baja, surcos por donde resbala la fuerza psíquica.

No es que se vea forzada el alma por el cuerpo, pero sí llamada y atraída a informar según la forma impresa ya en los organismos de quienes recibimos nuestra carne y nuestra sangre.

Alma es espíritu que ha de servirse de un cuerpo, a modo de instrumento, para sus manifestaciones.

Siempre será cierto que el artista —en nuestro caso, el alma— es superior al instrumento que maneja.

Pero también lo es, que ha de adaptarse a él, para producir.

Un gran artista, con mucho espíritu, a pesar de la pobreza del instrumento que le ha tocado en suerte, manifiesta siempre la propia grandeza.

Un artista pobre, de poco espíritu, aunque use instrumento maravilloso, no saldrá jamás de la mediocridad.

Y de ahí, lancémonos a lo que pasa en el hombre, que es conjunción de cuerpo, alma y espíritu.

Cuerpo y espíritu. Lo más distanciado. Lo más bajo y lo más alto. Y el beso y abrazo, lo que une y anima. El alma.

El instrumento no hace al artista. Pero lo necesita. Y antes que artista, el artista ha de ser hombre. Pero no todo hombre es artista.

Ser artista es poseer una sensibilidad especial y unas disposiciones determinadas para alguna bella arte. Es el beso y abrazo de cosas dispares —hombre e instrumento— produciendo una armonía.

El hombre de mucha o de poca alma, es la conjunción lograda o malograda del cuerpo y del espíritu besándose y abrazándose para la acción humana.

Puede haber resistencias en el cuerpo, o cauces para deslizamientos indebidos, a que sucumbe la energía espiritual del hombre.

Como también encontramos individuos con tanta fuerza de espíritu, capaces de arrancar armonías a un cuerpo deshecho.

Es lo del artista, con mucho espíritu.

Todos somos hombres, los artistas y los no artistas. Los de mucha alma y los de poca alma también.

El alma —ese beso y abrazo— es el gran misterio en el hombre.

Palma se llamaba Medina Mayurka

En tiempos de la dominación árabe

por DHEY

ESTE es el IV artículo que nuestro excelente colaborador "Dhey" dedica a su reseña historica-periodística de Mallorca. Con fino humor y atinada observación, "Dhey" enjuicia la Mallorca de los árabes y la idiosincrasia oriental que nos legaron.

Más de cuatro siglos de dominación árabe —casi la quinta parte de nuestra historia a partir de la Era Cristiana— por fuerza han impreso, en lo moral, una huella notable. Los monumentos his-

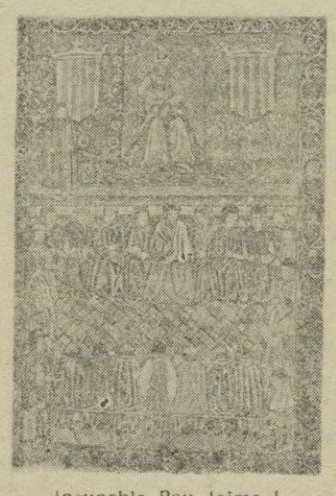

Incunable Rey Jaime I

tóricos (una Puerta de Santa Margarita, por ejemplo) se destruyen en una noche de juerga. El temperamento de un pueblo resulta más durable que sus piedras. El reino moro de Mallorca llegó a ser, en el siglo XII, poderoso y rico. Cataluña, según hemos visto, fué saqueada varias veces por los mallorquines. Dos condes de Barcelona perecieron a nuestras manos. La empresa de Carlo Magno había sido efímera. Berenguer III, con la ayuda de los paisanos, logró conquistarnos en 1114, pero por más breve tiempo todavía. Será necesario aguardar más de un siglo para que Jaime I expulse definitivamente a los infieles.

Pero ¿es qué Jaime I los expulsó? Ni se lo propuso ni hubiera podido lograrlo. El credo católico no consistía tampoco en esto, sino en lo contrario, en convertirlos. De la capital (que entonces no se llamaba Palma, sino Medina Mayurka) huyeron sin duda los más notables, pero en el campo persistieron los nativos. Aunque las tierras fueron repartidas a los caballero cristianos, éstos no las cultivaron personalmente y el labrador continuó siendo indígena.

Las "tonades del batre" son todavía moriscas. Destruir las mezquitas no significa terminar con el alma que las creó.

FELICIDAD VEGETATIVA

A los moros debemos sin duda la felicidad vegetativa que hasta ahora hemos disfrutado y que se disfruta aún en ciertos medios rurales. Rusiñol, en "L'Illa de la Calma", ha cantado tal estado de bienaventuranza, hoy en trance de desaparecer. En contraposición al hombre fáustico, que sueña en ganar terrenos a lmar y vende su alma al demonio, el mallorquín es plácido y generalmente amable. Como su amabilidad es natural y no controlada, huelga decir que no resulta tan segura como la amabilidad comercial, suiza o parisién. Ello constituye una rémora, en cierto modo, para la civilización occidental, que exige en los espíritus la misma seguridad y exactitud que en el horario de los ferrocarriles.

LA POLIGAMIA

Creo que recientemente nos hemos curado un poco, pero todavía Cortada, en su célebre "Viaje", reprobaba a los mallorquines "el sentir demasiado la atracción de los sexos". Hoy los maridos parecen más unidos a sus esposas legítimas y creo que disminuye el número de los que sostienen dos o tres familias. Como faltan estadísticas prefiero no ahondar este tema, que acaso molestara. La escasez de viviendas puede, en colaboración con la moral, contribuir a la decadencia de la poligamia árabe.

(Continúa en página diez)

Unos 1.500 millones de pesetas se necesitan para vivir como EISENHOWER

Eisenhower cuesta a los Estados Unidos algo más de ochenta y cinco millones y medio de pesetas anualmente, entre sueldo, viajes, gastos de representación y otros gajes. Además de los sueldos, salarios y jornales que se emplean en pagar a los oficinistas, criados y obreros que trabajan a su servicio en la Casa Blanca. Es decir, poco menos de la mitad de lo que costaba mantener a todo

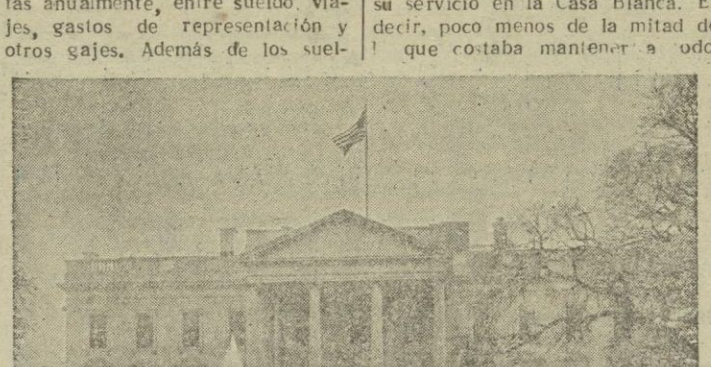

La Casa Blanca, residencia de Eisenhower

Gobierno hace un siglo.

La Casa Blanca y sus inmediaciones están valoradas en mil millones de pesetas. Toda clase de comodidades figuran en ella, como otras tantas mejoras introducidas gratuitamente por sus sucesivos ocupantes. La grandiosa biblioteca fué un regalo de los libreros al presidente Hoover; la piscina fué instalada por los admiradores de Roosevelt; el sistema de aire acondicionado, valorado en doce millones de pesetas, fué un mejoramiento debido a Truman, y la pista de césped, de quinientas mil pesetas, un obsequio del Club de Golf hecho al presidente Eisenhower. También tiene la Casa Blanca una amplia sala de proyecciones con una colección bastante completa de películas. El Gobierno emplea alrededor de cien millones de pesetas anuales en el mantenimiento de todas estas cosas, casi catorce millones y medio más de lo que empleaba cuando la habitaba Truman, y cuatro veces más que en tiempos de Franklin D. Roosevelt. El presidente no tiene que pagar renta alguna por habitar el palacio. Eisenhower paga solamente por la manutención de su familia, por dos criados personales, por las conferencias telefónicas privadas y por el servicio familiar de lavado y cuidado de ropa. El Gobierno se encarga de todo lo demás, incluyendo calefacción, gas y electricidad, cuya sola cuenta asciende a veces a ciento cuarenta mil pesetas mensuales.

UN EJERCITO AL SERVCIO DEL PRESIDENTE

Un completo ejército de tierra, mar y aire está al servicio personal de Eisenhower. Los oficiales de la Casa Blanca guardan como secreto de Estado el número de personas que trabajan para "Ike". Pero se sabe que el mayor número corresponde a las fuerzas terrestres en las que, calculando por lo bajo, se vienen a emplear unos seis millones de pesetas al año. Solamente los conductores de la flota de dieciocho automóviles, que generalmente utiliza la que podríamos llamar escolta personal del presidente, cobra alrededor de los dos millones anuales. Dos yates tiene el presidente a su disposición: uno de noventa y dos pies de eslora; el otro, de sesenta pies de largo. Los dos están valorados en veinte millones y medio de pesetas. Para sus fuerzas aéreas tiene asignados dos aviones: el Columbine" es un Super Constellation de cuatro motores, valorado en doce millones de pesetas, y que basta cuatro mil pesetas por hora de vuelo; el otro avión es un

(Continúa en página diez).

Hasta ahora, sólo chorros de gas

PERO SE ESPERA PETROLEO EN GASTIAIN

Un nuevo equipo de geólogos ha llegado de Alemania para trabajar en la investigación del súbsuelo de Gastiain, donde se levanta la gran torre perforadora que busca petróleo en las entrañas de aquel idílico valle de Lana, que, según parece, es el punto más indicado para las prospecciones, de toda la llamada "gran depresión vasca".

La presencia de los alemanes, que llegan a aumentar el buen equipo de diversos especialistas que llevaban a cabo las exploraciones, ha hecho que circule nuevamente el rumor de que en Gastain ha salido petróleo. Un rumor que alborota primero a los pueblos cercanos, pensando que ya tienen bajo sus centenarios caseríos una inmensa riqueza en "oro negro", y que hasta llega a las altas esferas económicas, produciendo saltos en la Bolsa.

SIGUEN LAS PERFORACIONES

Lo cierto es que en esta prospección, que se lleva a cabo muy cerca del lugar en el que se hizo otra, con muy pocos medios, en 1921, al llegar la barrena perforadora a los 1.800 metros salió un fuerte chorro de gas, el que, analizado, resultó ser gas metano. La perforación ha continuado hasta alcanzar los 2.000 metros de profundidad, haciendo que la presión de salida del gas, que en principio fué de 100 atmósferas, se haya elevado hasta 150.

Los gases obtenidos han sido enviados a analizar y se ha dado un informe excelente sobre su calidad.

Como sucede tantas veces, al perforar las entrañas de la tierra

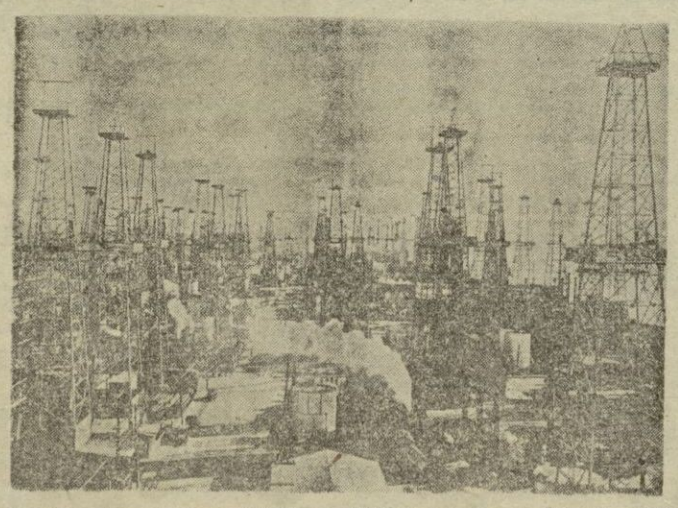

He aquí un bosque de castilletes metálicos, en una explotación petrolífera de Los Angeles. ¿Surgirá algún día en España un "bosque" así, con la riqueza inapreciabe del "oro negro"?

en busca de petróleo, ha salido en Gastiain el gas, que ya se obtuvo a poco más de 1.600 metros, en las exploraciones llevadas a cabo en 1921, que no pudieron seguir adelante por la incapacidad de profundizar más, por insuficiencia del equipo de prospección.

Si saldrá petróleo cuando se agote la bolsa de gas meano, es cosa que está tan oscura como al comenzar las perforaciones.

LA BOLSA DE GAS

El interés actual se centra en saber si el yacimiento de gas tiene importancia para ser trasladado el metano por medio de "pipelines" adonde pueda utilizarse, o montando una factoría cerca de la boca de salida.

Parece que los técnicos alemanes que acaban de llegar intentarán medir la profundidad de la golsa de gas y la extensión superficial de la misma.

Así como las perforaciones de Marcilla estuvieron rodeadas de una gran publicidad, hasta el punto de apasionar a España entera, deshojando la margarita de si saldría o no petróleo, los trabajos que se realizan en Gastiain están rodeados de secreto. Los alemanes viven en los pueblos de los alrededores, visitan Estella y Vitoria, son muy cordiales con todo el mundo, pero no dicen una sola palabra respecto de los resultados de su trabajo ni quieren ninguna clase de publicidad.

TRABAJO PARA RATO

Pero se sabe que, a pesar de la aparición de gas, una vez taponada su salida al exterior, las perforaciones van a continuar. Y que —salvo que brote el gran chorro de petróleo inesperadamente— los trabajos de prospección durarán meses, lo mismo que los de inves-

(Continúa en página diez)

PEQUEÑO MUNDO PINTORESCO

MALA COSTUMBRE

DANNIE KAYE

Dannie Kaye contestó a un mendigo que le decía:

—No he comido desde hace dos días.

—Hace usted muy mal. Debería esforzarse.

PAVIMENTO ORIGINAL

En Birmingham, ya hace tiempo se pavimentó una calle con cuero. El material lo constituyó recortes de desperdicios de cueros, reducidos a pulpa y amasados con alquitrán y asfalto. Tal pavimento resistió bien la presión, teniendo la enorme ventaja de que no producía polvo y era silencioso. ¡Qué bien nos vendría un pavimento así en Palma!

M.C.D. 2022

NOTICIAS NACIONALES Y EXTRANJERAS - NOTICIAS NACIO

ALOMAR, HA MUERTO

(Viene de la primera página)

...dos los corredores del equipo han salido para Barcelona, pero que en Orense quedaban el director, don Jaime Ramón, y el masajista, señor del Campo. Ambos no se hallaban en el hotel en ese momento. Seguro el director del hotel nos facilitó informar de cómo se produjo el accidente que tan fatales consecuencias había tenido. Los compañeros de Alomar, sumamente impresionados, apenas habían dicho nada. Se nos indica que quizá en el diario local sepan concretamente lo acontecido, pues un redactor del mismo había estado en el hotel y en el hospital hablando con los corredores.

CONVERSAMOS CON "LA REGION"

Pese a que la comunicación con el periódico de Orense, "La Región", se nos concede con la máxima rapidez, los minutos de angustiosa espera se nos hacen eternos.

Por fin hallamos quien nos informa ampliamente: Nuestro colega Huete, del mencionado periódico, quien desde el primer momento en que llegó a Orense la triste noticia no dejó de estar en contacto con todos los componentes del equipo "Peña Solera".

—Sobre las ocho de la noche, —nos dice Huete— circuló por Orense el rumor de que había ocurrido en la carretera, cerca de esta ciudad, un grave accidente. Inmediatamente hicimos averiguaciones y supimos que Francisco Alomar había ingresado en el Hospital de esta localidad en grave estado. En el citado establecimiento sanitario hablé con sus compañeros y con el director del equipo quienes me informaron así:

"Hacia Orense venían todos, procedentes de Noya (La Coruña), en una "rubia", y con el propósito de seguir viaje a Barcelona. Al llegar a la pendiente de Cudeiro, los corredores pidieron permiso al señor Ramón para seguir en bicicleta, ya que entraban en la carretera con piso firme. Accedió el director y los corredores Vidaurreta, Segú, Corrales, Massip y Alomar, ya que Bahamontes se había ido a Vigo para tomar el avión de Madrid, emprendieron de esta forma el viaje. A los pocos kilómetros de recorrido, Segú oyó tras de sí el ruido que produjo la bicicleta de Alomar al volcarse en la carretera. Volvió la cabeza y vió a Alomar tendido en el suelo. Llamó a sus compañeros que marchaban un poco más adelantados y cuando se acercaron a Alomar hallaron a éste sin sentido y manándole de la cabeza gran cantidad de sangre.

Recogieron a Alomar y cuando se hallaban prestándole los auxilios pertinentes, acertó a pasar un turismo en el que fué colocado el herido y conducido a Orense; después fué trasladado a la Casa de Socorro.

En este benéfico centro se le prestó la primera cura y luego fué llevado al Hospital provincial, dada la gravedad de las lesiones.

Ninguno de sus compañeros saben con certeza lo acontecido. Según dice que momentos antes había visto que Alomar hacía uso del bidón de agua y que supone que éste se le debió escapar de las manos, cruzársele en la rueda y que ello produjo la caída con tan mala fortuna que fué a dar con la cabeza sobre una roca que había al borde de la carretera."

Nuestro colega Huete nos informó que se hallaba en la redacción del periódico el director del equipo "Peña Solera", don Jaime Ramón, y que si nos interesaba, podíamos charlar con él.

LO QUE NOS DIJO EL SEÑOR RAMON

—Estoy, como todos los demás compañeros de Alomar, impresionadísimo. Ha sido terrible. Dejé a los muchachos espléndidamente y poco después ocurrió el desgraciado accidente. Me adelanté con el coche hacia Orense y aquí me enteré de lo acontecido. Nadie alcanza a comprender lo que le pasó a Alomar. Como marchaba el último del grupo, no pudo ser visto; y Segú, que era el que marchaba más cercano, no oyó mas que el golpe de la caída.

A todos los corredores, aun en contra de sus deseos, los he enviado a Barcelona. Aquí nos hemos quedado, por todo el tiempo que sea necesario, el masajista y yo.

EL PORQUE DE LA RETIRADA DEL EQUIPO

Preguntamos al señor Ramón el por qué de la retirada del equipo de la Vuelta que estaban disputando.

Desde el primer momento nos dimos cuenta de que todos los corredores estaban en contra del equipo de "Peña Solera", formando coalición. Eso es ya un poco repr mente; y si a eso se añade que la mayor parte de los corredores de mi equipo no se hallaban en su momento; Alomar, por la caída de la Vuelta a Francia, Masip que hacía 42 días que no había montado en la bicicleta, etc. nuestra posición era bastante difícil.

Luego habían de sumarse las desgracias de las primeras etapas. Alomar volvía a caerse y resentirse de su lesión en la rodilla y abandonaba. Todo fué minando la moral de los muchachos, obligándoles al abandono. Bahamontes, que se hallaba muy bien situado, no podía confiar en ayuda y tenía que luchar él solo contra todos los demás participantes. Así llegó un momento en que, al sufrir un nuevo pinchazo, le dió un ataque de nervios y se tumbó en la cuneta totalmente deshecho. Después decidió abandonar y lo aprobé.

El Ministro de Marina llega a Avilés

Avilés 8— Fondeó en el muelle de la Empresa Nacional Siderúrgica el torpedero "Osado" de la Marina de guerra española a cuyo bordo viaja el Ministro de Marina, don Salvador Moreno Fernández.

Después de ser cumplimentado por las autoridades provinciales y locales efectuó una detenida visita a las obras de la factoría nacional siderúrgica en construcción.

Al mediodía el Ministro fué obsequiado con una comida en la residencia de ingenieros de la empresa.

Por la tarde realizó una visita a la zona marítima-terrestre de Avilés continuando hasta Saina. Al anochecer el "Osado" zarpará para San Sebastián.—Cifra.

RUIZ GIMENEZ, EN ZARAGOZA

Zaragoza 8. — Procedente de Palamós, donde se encontraba descansando y de paso para San Sebastián, ha llegado esta noche el Ministro de Educación Nacional don Joaquín Ruiz Giménez. Fué saludado por el Presidente de la Diputación Provincial y Gobernador Civil interino, con quienes cenó en la intimidad.—Cifra.

75 sabios atómicos...

(Viene de la octava página)

cualquier conflicto futuro se emplearían las armas nucleares y que con ellas quedaría aniquilada la existencia de toda civilización en el planeta.

Para la mayoría de hombres de ciencia británicos, la conferencia actual tiene demasiado olor a propaganda como para que se asocien sin reservas a ella. Estos hombres de ciencia, así como buena parte de las esferas oficiales, todavía descubren alguna que otra pluma negra en el plumaje de la hermosa paloma blanca que desde Ginebra tan alegremente está volando sobre los cielos del mundo. Pero el gran público no comparte semejantes reservas. Para la gran masa isleña toda nota pesimista es pura aberración y todo consejo de prudencia, exagerado y trasnochado pesimismo. Las únicas luchas que todavía concibe entre Occidente y Oriente son meras pugnas deportivas, como la que enfrentara el domingo próximo a los jugadores del Wolverhampton Wanders en el estadio de Moscú, con el once futbolístico soviético Spartak. Billy Wrigth, capitán del equipo inglés, ha declarado antes de la salida: "Se hará lo que se pueda para que siga ondeando la vieja bandera".

"Ese es el espíritu que hace falta", es el comentario de Mr. John Hull, quien pasará el domingo próximo agarrado a la radio para escuchar la retransmisión del partido.

Pero la verdad es que a pesar de tan sonroso optimismo del pueblo inglés, las autoridades oficiales británicas siguen oteando el panorama internacional con preocupaciones. Si cierto es que, por ahora, no aparecen nubes negras en el horizonte europeo, también parece ser verdad que en Asia la situación continúa estando peligrosamente tensa. Sir Anthony Eden avisó días atrás que el verdadero peligro se halla en el Extremo Oriente, y el desarrollo de los últimos acontecimientos lo está dando la razón. En Indochina, Mr Dem no ha contestado todavía a las notas que los tres occidentales le enviaron últimamente pidiéndole tomara contacto con He Chi Minh para preparar las elecciones generales previstas por los acuerdos ginebrinos del año pasado. Es más, Mr. Dien está tratando de crear rápidamente un ejército de diez Divisiones —cuatro pesadas y seis ligeras—, con un total de 100.000 hombres, con objeto de tenerlo adiestrado y armado para julio de 1956, es decir, para cuando suene la hora de las elecciones. Este ejército es exactamente el doble del que contemplaron en un primer tiempo los americanos.

En Corea, el gobierno de Syngman Ehee parece estar dispuesto a reanudar inminentemente las hostilidades contra Corea del Norte, y a esta intención se atribuye su gesto pidiendo que las autoridades comunistas evacuen la zona de Kaemeng y la ribera norte del río Hon. En Londres se tiene la impresión de que tanto Mr. Dien cuanto el presidente Syngman Rhee e incluso el mariscal Chang Kai Chek están preparando alguna sorpresa muy grave, por temor que de no poner al mundo occidental ante un nuevo hecho consumado, este mundo —y particularmente el americano— les abandone en un futuro cercano.

A la honda preocupación que produce esta impresión —basada, al parecer, en informaciones serias procedentes del Extremo Oriente— se ha añadido también cierta desazón al conocerse aquí los detalles de las últimas declaraciones de Mr. Dulles sobre Formosa. Se comprende en los ambientes oficiales que Mr. Dulles no pueda anunciar ahora un cambio radical de la política norteamericana respecto de China. Pero a comprendido que a la vez, que podía a Mr. Chu En Lai que renunciara definitivamente al empleo de la fuerza para resolver la situación de Matsu, Quemoy y Formosa, el Secretario del Departamento de Estado también haya creído oportuno añadir que ni por las buenas ni por las malas, Pekín logrará alcanzar jamás esos objetivos. En Londres se opina que no es así cómo Mr. Dulles llevará a Chu En Lai hacia la senda de la negociación, de la conciliación y de la moderación.

FALLECIO A LAS 4'55 DE LA MADRUGADA

A las 4'30 de la madrugada volvimos a insistir por teléfono, y como quiera que se nos dijera que estaba gravísimo, insistimos a las cinco (hora del cierre) y se nos informó de que unos minutos antes había fallecido el infortunado corredor ciclista mallorquín.

El médico de guardia dijo que había fallecido a las 4'55 de la madrugada, sin haber recobrado el conocimiento.

NOTICIAS RESUMIDAS

La aviación norteamericana está preparada para desalojar a las familias de sus súbditos con destino en bases del Africa del Norte.

—Henry Ford II ha creado el premio "Atomos para la paz", dotado con 75.000 dólares. Será de carácter anual.

—Los coreanos del sur siguen manifestándose en contra de los representantes de las naciones neutrales encargadas de vigilar la tregua.

—Estalló en el Palacio de Justicia de Saigón una bomba que se cree era destinada a causar la muerte del Jefe del Gobierno.

Las conversaciones chino-norteamericanas para la devolución de los ciudadanos que ambas retienen han desembocado en un "punto muerto".

—Siguen produciéndose graves incidentes en el Africa del Norte francesa. Se han tomado severas medidas para evitar desórdenes en el aniversario del destronamiento de Ben Yusef.

Beneficiarios de las viviendas del Grupo «Generalísimo Franco»

SEGUN EL SORTEO CELEBRADO EL VIERNES

Relación de los beneficiarios de las viviendas protegidas del Grupo Generalísimo Franco de esta ciudad, con expresión del tipo y número de la vivienda adjudicada, según el sorteo celebrado el día 5 de gosto en el Ayuntamiento de esta capital.

RENTA REDUCIDA

Antonio Fuster Valls 16; Miguel Arbona Trobat 12; Pedro Gari Gari 14; Pedro Gomila Quetglas 29; Fabián Belmonte Hellas 15; Juan Segura Barberán 13; Francisco Carmona Ruiz 17; Miguel Mesquida Amengual 24; Miguel Bennasar Roca 21; Antonio Mariano Morto 10; Felipe Rodríguez González 11; Esperanza Tur Tur 22; Esperanza Torres Riera 23; José Fio Bernat 26; Jaime Juan Juan 27; Gabriel Valcaneras Pol 28; Nicolás Homar Oliver 20; Jaime Cifre Bauzá 31; Jaime Sureda Barceló 19.

Total 19 viviendas.

RENTA MINIMA

Pablo Bordina Busch 527; Miguel Binimelis Moll 472; Bartolomé Canaves Munaner 179; Mariano Torres Ferrer 401; José Crespí Bibiloni 400; Bartolomé Vallespir Llabrés 399; Bartolomé Martorell Riera 523; Cristobal Mir Palmas 146; José Tortella Jaume 152; Lucio Heredero Cayuela 552; Matías Ladó Arabí 551; Jaime Pizá Fiol 550; Juan Ramón Villalonga 441; Bartolomé Fluxá Tomás 109; Juan Pont Font 108; Melchor Vich Croix 478; Bartolomé Galmes Nadal 421; Antonio Crespí Bibiloni 442; Arturo de Salabert Fernández 465; Bartolomé Colomar Marí 467; José Aloy Fiol 466; Pedro Pol Ferrer 445; Antonio Mas Oliver 36; Jaime Ginard Sureda 104; José Buils Panedas 37; Rafael Duran Mestres 302; Antonio Obrador Font 38; Antonio Martorell Binimeli 195; Miguel Mir Bibiloni 105; Juan Morey Gambon 273; José Bailen Pardo 193; Matías Espases Morro 194; Mateo Rosselló Sabater 429; Pedro Castello Antich 415; Manuel Ortiz Perez 493; Jaime Frau Pujol 427; Melchor Mojá Roca 428; Vicente Julia Ferrá 430; Vicente Ruiz Romero 217; Guillermo Moll Martorell 208; José María Blenes Merina 207; María Mag. Ferrer Llobera 196; Juan Corro Ferrari 477; Gabriel Perelló Bonet 449; Guillermo Oliver Oliver 450; Juan Ribot Zuzama 451, José Bonnin Mir 452; Antonio Perello Zanoguera 453; Antonio Morey Rigo 177; Francisco Morcillo Cano 151; Onofre Fuster Valls 454; Mariano Enteraque Valls 260; Manuel Gutierrez Capell 443; Manuel del Rio López 400; Manuel Martinez Ferrer 170; Juan Bruno Muntaner 175; Andrés Llinás Serra 456; Nicolás Servera Serra 174; Miguel Mas Femenias 173; Pedro Serrano Albertos 172; Juan Llinás Tomás 171; Luis López Morlaes 402; Moisés Junier Martí 403; Luis Mas Juan 261; Ramón Domingo Lupion 262; Juan Armillas Sánchez 159; José Ramón Puig 160; José García Ros 503; Francisca Llabres Abraham 469; Bartolomé Monserrat Barceló 328; Baldomero Ruiz Camara 418; Antonio Fallos Rexes 80; José Crespo Marchado 297; Miguel Matas Valent 288; Juan Fernández Más 513; Juan Sánchez Alfaro 274; Ramona Zorregrosa Estuig 514; José Ortega Adelantado 515; Jaime Juan Bonnin 516; Jaime Tugores Comas 134; Catalina Alcina Homar 263; Juan Colomar Camps 158; Jaime Font Roig 49; Jaime Bestard Oliver 44; Juan Gomila Estarás 45; José Simon Conesa 417; Pedro Vich Colomar 47; Francisco Arco Peñalder 517; Simón Roca Vicens 133; Jaime Serra Torres 327; Juan Ferrer Noguera 455; José Muro Sancarlos 300; Bartolomé Sureda Pascual 568; Eulalia Juan Ferrer 538; Juan Más Pascual 432; Salvador García Bordoy 447; Vicente Parets Bover 543; Bartolomé Serra Guasp 35; Antonio Gomila Caldés 419; Diego Hernández Fernández 420; Bartolomé Deya Pol 323; Miguel Amengual Cifre 52; José Armiñana Adaro 60; Juan García Sánchez 412; Juan Cruz García 176; Juan Martínez Rodríguez 393; Hilario Paredes Gallego 395; Juan Fortella Jaume 394; Diego Gallardo Fuentes 423; Miguel Juan Juan 416.

Hursula Cañeño Martínez 72; Bartolomé Roca Rubí 407; Pedro Perelló Durán 519; Angel González Ferrá 178; Margarita Cabrer Más 221; Jaime Mimo Gabardós 135; Felipe Bieza Aguilar 222; Nadal Rosselló Simon 518; José Roca Coll 520; Luis F. González Martín 223; Juan Serra Sastre 212; Bernardo Font Morey 504; Alfredo Martínez Pellicer 494; Francisco Marimon Morey 150; Lorenzo Martorell Matas 76; Jaime Moner Bosch 324; Pricio Martínez Cuesta 414.

Guillermo Vaquer Vidal 155; Antonio Vich Coll 383; Miguel Artiguez Veny 63; José Cifre Pons 136; Andrés Vega Alvares 521; Mateo Serra Fons 524; Juan Ronda Sánchez 384; Juan Borrás Frontera 474; Pedro Martorell Ginart 411; Juan Morey Thomás 325; Magdalena Puigserver Más 468; Francisca Sureda Colom 220; Bartolomé Jaume Ramis 153; Sebastián Fornés García 491; Francisco Pons Febrer 408; Benito Novalon Gil 502; Elías Lamata Galindo 184; Bartolomé Torres Tur 479; José Ferrá Descalaux 537; Pedro Bonnin Miró 259; Pedro Sánchez Martínez 301; Jaime Barceló Serra 397; María López Román 81; José Aguiló Bonet 107; Guillermo Batle Gil 169.

Antonio Expósito Solís 522; Sebastián Balaguer Balaguer 157; José a Sierra Martín 544; Avelardo Sintes Pons 525; Pedro Reus Montero 78; José López Moraguez 495; Francisco Caparrós Galindo 69; José del Río Galindo 46; Miguel Vadell Martí 149; Juan Más Baeza 539; Alfonso González Parreño 431; Miguel Rosselló López 549; Miguel Martorell Caldés 299; Salvador Mas Juan 42; Esperanza Cañellas Vallespir 564; Antonio Orell Moll 65; Bartolomé Bonet Vidal 541; José Vich Gelabert 448; Jaime Siquier Payeras 156; José Alós Payeras 48; Francisco Segui Espases 545; Miguel Marqués Martorell 410; Bartolomé Cerdá Simonet 59.

Francisco Martín Bonet 67; Antonio Gimenez López 154; Antonio Verdera Negre 298; José Leal Cava 79; Antonio Hernández Sánchez 218; Manuel Cervilla Peñalber 499; José Arbona Garau 62; Matías Suau Zanoguera 82; José Oliver Castañer 61; Pedro Marchante Tebar 398; Gabriel Arbona Florit 306; Jaime Beltrán Martorell 77; Francisco Gómez Lozano 326; Pedro Martínez Palmer 542; María Vidal Marí 547; Pedro Valls Ferrer 66; José Pascual Roig 210; Francisco Gonzalez Agudo 446; Gabriel Guardiola Pujol 68; José Pujante Garzón 425; Martín Mateu Alemany 70; Bartolomé Mová Pou 75; Ramón Alemany Massot 413; Andrés Vallespir Salamanca 258; Joaquín Heredia Raisach 561; Mateo Campomar Guardiola 546; Antonio Tur Carona 501; Pedro Ballester Pons 73; Abel Martínez Loza 500; Juan Bauza Sanz 426; Pablo Palmer Leisa 106.

Miguel Soberats Martí 74; Monserrat Mora Santandreu 520; Bartolomé Martí Matí 43; Guillermo Riera Rosselló 224; Gabriel Martorell Escalas 562; Alipio Murza Silva 212; José Florez Hernández 210; Marcelo Palou Mercadal 236; Demetrio Martínez Martínez 531; Francisco Gil García 387; Ramón Moreno Saiz 486; Vicente Gijon Sesé 246 Enrique Ruiz Moyano 530; Luis Aguiló Salom 237; Antonio Sicuier Pons 245; José Bonnin Fullana 165; José Martín Miñano 240; Jaime Oliver Castelló 233; Antonio Nicolau Soler 435; Antonio Hernández Lopez 234; Francisco García Millan 554.

Bernardo Fernández Blanes 336; Juan Alorda Serra 349; Luis Fernández Bombo 192; Juan Sánchez Comesti 197; Juan Alberti Bauza 346.

Juan Bestard Martí 186; Juan Vical Llabés 270; Jerónimo Bauzá Salom 348, Antonio García Roig 388; Francisco García Roca 268; José Llompart Amengual 553; Gabriel Font Bover 225; Antonio Segui Veny 269.

Francisco Canovate Davila 187; Miguel Caldentey Castell 331; Rafael Bardy Agrover 345; Ramón Valls-Lloveas Ricard 231; Francisco B. Vilches 559; Felio Llabrés Martorell 347; Ramón Bonet 247; José Jiménez Alemany 389; Miguel Balaguer Calafell 229; Pedro Hernaiz Tonecillas 190.

María Grueso Ramírez 392; Jose Perez Fuentes 344; Pedro Ginard Riera 167; Antonio Estelrich Calafat 340; Bartolomé Argumbau Juan 485; Bernardino Aulí Salas 533; Antonio Oliver Roig 342; Antonio Sastre Torres 168; Antonio Ordinas Rotger 529; Miguel Pons Llabrés 352; Federico León Benitez 239.

Simon González Valent 341; Miguel Fuster Sastre 241; Ramón Rosselló Vallespir 488; Antonio Ambrosio Mut 243; Antonio Enseñat Amer 244; Pedro Oliver Ramis 483; Bartolomé Estelrich Riera 535; Damián Coll Bosch 339; José Delgado Rosas 235; Juan Suau Ferrá 386.

Victor Gallart Puig 390; Juan Martínez Carsi 434; Miguel Daniel Monserrat 213; José Roig Alomar 433; Gabriel Bauzá Ramis 185; Antonio Ferrans Mas 548; Pedro Bennasart Salart 560; Juan Genovart Bauzá 440; Pedro J. Coombás Llull 227.

Antonio Oiver Coll 338; José Corcols García 351; Guillermo Rotger Mayol 172; Felipe Bautista Vilches 534; Juan Hidalgo Nebot 532; Juan Sastre Matas 232; Celestino Freixe Gallo a 257; Antonio Arbona Burguera 238; Miguel Capó Capó 50.

Sebastián Sbert Sanz 264; Tomás Qués Amengual 558; Francisco Ferrer Llinás 214; Juan Azamora Moragues 391; Vicente Guimerá Veger 166.

Mateo Frau Bibiloni 188; Augusto Brena Sánchez 161; Antonio Portell Bover 439; Beranrdo Company Solivellas 248, Jaime Calafat Mas 484; Gabriel Salleras Guasp 189; Antonio Sánchez Peña 334; Manuel Soler Tarragó 164; Juan Rosselló Alzamora 385; José Castelló Castelló 267.

Felipe Pons de Juanas 487; Andrés González Brezo 424; Santiago Gil Ibáñez 209; Santiago Rubio Blasco 226; Miguel Tous Llobera 242; Gaspar Valcaneras Rosselló 343; Miguel Santamaría Cruces 51; Gabriel Campos Oliver 58 y Antonio Andreu Serra 64.

Total: 313.

Total Beneficiarios: Trescientos treinta y dos.

Total Viviendas (Adjudicadas): 332.

Idem al Ayuntamiento: 65.

Total general correspondiente al cupo de la organización Sindical: 397.

Documento Nacional de Identidad

Recibida una nueva remesa que alcanza hasta el número 101.700 del resguardo provisional, se pone en conocimiento de los titulares para que por sí o por tercera persona, se personen en las oficinas de este Servicio calle Protectora 13, de 10 a 13 horas, provistos del mencionado resguardo, para serles canjeado por el Documento definitivo.

La Jefa Interina

Hoy, 12 págs.

M.C.D. 2022

TEATRO - CINE - MUSICA - VARIEDADES - TEATRO - CINE

EN PRIMERA FILA

Como todos los martes, hoy también organiza el "American Club" su fiesta semanal en el Aquarium del Hotel Victoria. El programa de hoy, corre a cargo de las alumnas de la Academia de Danza de Geraldine Spencer.

* * *

Tres últimos dias de "La Muralla" la celebrada comedia de Joaquin Calvo Sotelo, en el Teatro Principal Tres dias nos quedan, por lo tanto, de admirar a las "huestes" de José Tamayo

* * *

Y también faltan menos dias, sólo hasta el sábado, para la reaparición de la Compañía de Revistas Colsada, que durante su temporada en el Liricn nos dará a conocer los estrenos "¡Ay que trio!" y unos dias después "Ana Maria".

* * *

Se anuncian los últimos dias de actuación de Ana Maria González en "Rosales" Silencio absoluto en torno a posibles "debuts", aun cuando es de suponer los habra

* * *

Para el jueves el acontecimiento en "Titos", con la presentación de la más cotizada estrella de la canción francesa, Fernanda Montel, la mujer más elegante del mundo. Nada más que eso...

* * *

Ha regresado de su viaje a Barcelona, el empresario de "Trébol" y "Jack el Negro" No estaremos muchas horas a tener noticias de lo que ha contratado, para cuando termine el actual programa de terrazas.

* * *

Para los dias 26, 27 y 28 del corriente mes, se anuncian las famosas verbenas de Felanitx, de las cuales estamos en espera de conocer las orquestas encargadas de animarlas. Lo que sí sabemos es que habrá corrida de toros y carrera ciclista.

Un nuevo "ballet" vendrá a sustituir el "Cimarro" en el jardin "Olimpia". A este local habrá que apodarlo con el nombre de "el local de los grandes ballets"

* * *

Y para terminar, una noticia que siempre interesará. Luis Mariano en unión de un espectáculo de variedades actuará en nuestra Plaza de Toros el próximo martes. Esta es la noticia que nos llega. ¿Les gusta?

NICK

A petición general

TEATRO PRINCIPAL
7 Tarde - 10'45 Noche
La Compañía
LOPE DE VEGA
presenta
LA MURALLA
de JOAQUIN CALVO SOTELO
interpretada por:
CARLOS CASARAVILLA
ANA MARIA MENDEZ
MARIA BASSO
JULIO SANJUAN
DIRECTOR: JOSE TAMAYO

Tres últimos dias

Hispania
HOY PROGRAMA ECONOMICO
L BOMBERO ATOMICO
EL REINADO DEL TERROR
con RICHARD BASEHART

SALA AUGUSTA
—HOY—
TIERRAS LEJANAS
con JAMES STEWART
LA GRAN AMENAZA
con LOUIS HAYWARD
(Tol. menores)
VIERNES
TANGANIKA y
LA ESPADA DE DAMASCO
(PROGRAMA TECHNICOLOR)
(Tol. menores)
EN BREVE:
MR. ARKADIN
ORSON WELLES

CARTELERA

PRINCIPAL — Hoy 7 tarde y 10'45 noche. Compañía Lope de Vega: "La Muralla".

CINE

ASTORIA.—Desdelas 3'30: "Iremos a Paris" y "El rey de Sierra Morena".

AUGUSTA. — Desde las 3'30: "Tierras lejanas" y "La gran amenaza".

AVENIDA. — Desde las 3'15: "Odio en las cumbres" y "Yo confieso".

BALEAR.— Desde las 3'15: "La ciudad que nunca duerme" y "Sobresaliente".

BORN.—Desde las 3'30: "Nubes de verano" y "La primera sirena".

CAPITOL. — Cerrado por vacaciones.

DORADO. — Desde las 3: "La Torre de Londres" y "La venganza del bergantin".

FANTASIO.— Desde las 3: "La Torre de Londres" y "La venganza del bergantin".

HISPANIA. — Desde las 3: "El bombero atómico" y "El reinado del terror".

LIRICO.— Desde las 3'45: "La ciudad que nunca duerme" y "Sobresaliente".

METROPOL. — Desde las 3'30: "Balas vengadoras" y "Horas inciertas".

MODERNO.—Desde las 3: "Amor sobre ruedas" y "El pescador de coplas".

MODERNO. (Santa Catalina). — "Carne de horca" y "Angelito negro".

ORIENTAL — (Cerrado por vacaciones).

PROTECTORA.— Desde las 3'30 "Mujer en la niebla" y "El rey de los mares".

PROGRESO. — "La ciudad que nunca duerme" y "Sobresaliente".

RIALTO—Desde las 3'30: "Amor sobre ruedas" y "El pescador de coplas".

Victoria— "Amor sobre ruedas" y "El escador de coplas".

Las niñas de España en los Albergues de Juventudes, viven sus mejores vacaciones en la sierra, en la montana o cerca del mar, fortaleciéndose fisicamente y formando en el mayor ambiente su espiritu femenino.

La corrida del domingo en Palma

(Viene de la página cuatro)

en la africana pelea de media estocada honda, el público le obligó a dar dos vueltas al ruedo entre cálidas ovaciones.

Equivocó el toro lidiado en último lugar. Cambiado el primer tercio, el bicho creció en impetu y poder, llegando al de banderillas con más gas del que se precisa para un viaje en globo. Pero, como a Dámaso igual le da viajar en tren que en autogiro, primero al cuarteo, encerrado en tablas después, allá fué el hombre a colisionarse con el de Arranz, para poner a prueba la pujanza de ambos contrincantes.

Con la muleta la pelea fué de toma y daca. Una pelea de "tú vienes, yo me quedo; tú pasas o yo paso"... Y como eso es lo que ahora se lleva, enardeciéronse las francesitas, las inglesas y las suecas, agitando, ahora sí —que pronto se aprende en los toros— sus perfumados pañuelitos.

Dámaso Gómez debió parecer a los ojos de las damitas extranjeras, por lo menos, la reencarnación del Gran Capitán. ¡Bravo muchacho!

QUINITO

Rafaelito Coloma triunfó en Alcudia

El pasado domingo, se celebró en la placita de toros de Alcudia una novillada con dos aficionados locales y el becerrista palmesano Rafael Coloma "Clásico".

Rafael Coloma consiguió un gran éxito en el bravo novillo que estoqueó, siendo premiado con las dos orejas, rabo y una pata, saliendo al final de la corrida a hombros de los entusiastas.

Los aficionados Rafael Bordoy y "Chico de Alcudia", también se lucieron en sus bichos cortando orejas.

Las corridas del domingo en toda España

Santander, 7. — Seis toros de Angel Ligero, de Madrid, buenos y uno de La Cañada para Peralta.

Peralta estuvo extraordinario como caballista y fué ovacionado rejoneando. Pie a tierra mató de estocada y descabello. Ovación y vuelta.

Jumillano muy bien con el capote en dos toros. Con la muleta estuvo tranquilo en su primero. Mató de una estocada y descabello. Silencio. En su segundo realiza faena muy tranquila y torera al son de la música y entre olés. Al matar se le arranca el toro y agarra una estocada defectuosa. Gran ovación, vuelta y saludos desde los medios. Chicuelo II muy bien con la capa y faena valiente. Estocada buena. Ovación, una oreja, vuelta y saludos. En el quinto tira a igualar porque el toro tiene la cabeza descompuesta. Mata de estocada defectuosa. Silencio.

Chacarte, bien con la capa. Faena valiente con la derecha, para media y descabello. Palmas. En el último empieza bien, pero acaba por descomponerse y permite la intervención de los peones. Media delantera, varios pinchazos, sonando el segundo aviso cuando el toro dobla.—Cifra.

* * *

Vitoria, 7. — Ultima de feria. Seis de Alipio Tabernero, manejables y bravos.

Rafael Pedrosa estuvo muy bien en su primero. Se le concedieron dos orejas, vuelta y se le regaló un pollo. En su segundo, faena valiente para pinchazo y estocada. Palmas.

Paco Corpas se luce con la capa en su primero, clava dos soberbios pares de banderillas, hace faena a los acordes de la música y mata de dos pinchazos y media. (Ovación, una oreja y dos vueltas.) Un espectador le arrojó una guitarra. En su segundo, muy bien con la capa y muleta. Mató de gran estocada. Ovación, dos orejas, rabo, dos vueltas en compañía de su picador, Floro Atienza.

Chamaco realiza una faena muy torera al son de la música en su primero, pincha y acierta a la cuarta. Ovación. En el último realizó una faena apoteósica con pases de todas las marcas al son de la música. Un pinchazo y una entera descabellando. Se le conceden las dos orejas entre el delirio del público y es paseado en hombros con Corpas y Pedrosa y el picador Atienza.—Cifra.

* * *

Huelva, 7. — Seis novillos de don Enrique Pérez de la Concha, de Sevilla, manejables. Unico espada, Manolo Zerpa, que estuvo muy bien en general. En su primero fué ovacionado y cortó las dos orejas. En el cuarto cortó una oreja. En el quinto escuchó muchas palmas y en el sexto escuchó aplausos. Fué paseado a hombros y salió así de la plaza.—Cifra.

* * *

Linares, 7. — Novillos de don José Ignacio Vázquez, de Sevilla. Bravos y grandes.

Rafael Girón fue ovacionado y cortó dos orejas y dió la vuelta en su primero. En su segundo, ovación y petición de oreja. Su hermano Curro fué ovacionado en su primero. En su segundo, hubo petición de oreja y dió la vuelta al ruedo.

Los dos hermanos fueron despedidos con aplausos.—Cifra.

* * *

Alicante, 7. — Un toro de Domás Frias para el rejoneador Bernardino Landete y seis de Miura para Octavio Martinez "Nacional" Enrique Vera y Luis Parra "Parrita". Lleno en la plaza.

Landete clava rejones de castigo. Tres de muerte y pie a tierra da un pinchazo, entera y siete descabellos. Palmas y vuelta.

"Nacional" en su primero faena para una entera que basta. Ovación. Una oreja y vuelta. En su segundo faena entre pitos. Pinchazo y descabello. Pitos.

Vera faena de castigo. Estocada hasta el puño. Ovación, oreja y vuelta. En su segundo no hizo nada y el público le pita. Media delantera y pitos.

"Parrita" faena entre olés que entusiasma. Una entera que basta. Gran ovación, dos orejas, vuelta. En el último, su cuadrilla causa risa huyendo del toro presa de pánico. Bronca. Parrita se deshace como puede de su enemigo de una estocada y pinchazo. Pitos.

Durante la lidia del primer toro éste salió al callejón alcanzando a Rafael Dutrus "Llapisera", fracturándole el brazo izquierdo y causándole otras heridas considerables. Fué asistido en la enfermeria de la plaza. El espontáneo Juan Rubio Pérez, natural de Elche, fué alcanzado por el cuarto toro, que le produjo una herida de diez centimetros de profundidad en el muslo derecho, de pronóstico grave. Fué llevado al Hospital provincial.—(Cifra).

* * *

Barcelona, 7. — Plaza de las Arenas. Lleno. Dos novillos de don José Cruz, de Sevilla y seis de Ramón Fernández de Zumel, de Valladolid.

"Solanito", en el primero buena faena. Mató de estocada. Ovación. En el quinto muleteó de cerca y mató de pinchazo y media estocada. Aplausos. Por percance de Rodriguez Caro, despachó el último.

Gregorio Sánchez realizó buena faena de muleta entre ovación y música. Mató de pinchazo y estocada. Ovación, oreja y vuelta. En el otro repitió la faena de muleta muy valiente y artista. Estocada y descabello. Ovación, oreja y vuelta.

Marcos de Celis en su primero hizo buena faena. Ovación, oreja y vuelta. Despachó de una entera. En su segundo muleteó con valentia. Terminó de pinchazo y entera. Ovación.

Rodriguez Caro muleteó a su primero con pases de todas las marcas que se ovacionaron. Despachó de una estocada. Dos orejas y vuelta. En el último, cuando llevaba una tanda de naturales fué cogido y zarandeado, pasando a la enfermeria, donde se le apreció puntazo corrido en la región supra-higidea y contusión en la región cervical

* * *

Estella (Navarra), 7. — Corrida de feria. Cinco reses de Samuel Frutos de Madrid, uno de rejones.

Paquita Rocamora, puso tres rejones de adorno. Ovación. Tres pares de banderillas exponiendo mucho. Mató de dos reojnes de muerte bien colocados. Ovación, dos orejas y dos vueltas al ruedo. En su segundo fué ovacionado y dió la vuelta al ruedo.

Joselito Torres fué ovacionado y cortó las dos orejas en su primero y en su segundo se lució también e hizo una faena entre ovaciones y música. Mató de pinchazo y estocada. Ovación, dos orejas y vuelta.

Los dos matadores son paseados a hombros al final de la corrida.

* *

Málaga, 7.— Primera de Feria. Preside al esposa del Ministro del Trabajo. Seis toros de don Francisco Galacar.

Antonio Bienvenida, en su primero, que está que arde, brindis muy torera con ayudados, pases cambiados y naturales. Ovación. Media estocada. Gran ovación, petición de oreja, vuelta y saludos. Brindis al toro. En su segundo pone un magníficos pares de banderillas. Da pases sentado en el estribo, otros de rodillas muy cerca, redondos, naturales y de adornos. Media y descabello. Gran ovación, una oreja, dos vueltas y saludos, una oreja, dos vueltas y saludos.

El Litri, gran faena metido entre los pitones con pases por alto redondos y de pecho. Cuatro naturales magníficos, varios pinchazos muy valiente, maravillosa, mirando al tendido y de espaldas al toro. Dos medias, un pinchazo y descabello. Gran ovación, petición de oreja y vuelta. En su segundo, muy aplaudido, a fuerza de porfiar, varios pases, en redono, sigue por alto muy valiente y en uno de estos pases sale volteado pero sin consecuencias. Se levanta y se pone de espaldas al toro, sin muletas, estoque. Cuatro manoletinas y otros pases, entre ovaciones. Un pinchazo y una gran estocada. Ovación enorme, dos orejas, vuelta y saludos. El diestro marcha a la enfermeria, porque ha recibido un varetazo en el brazo izquierdo.

Pedrés, en su primero, que es muy peligroso, faena voluntariosa con pases variados, destacando varios en redondo. Media, otra, pinchazo y descabello. En el quinto de la plaza, con un toro bueno, realiza una gran faena valiente y muy torera. Da un pedrsina imponente. Después de un pase en redondo sale enganchado sin consecuencias. Pinchazo y media. Ovación enorme, dos orejas, vuelta y saludos.— Cifra.

HOY, 12 PAGS.

ESPECTACULOS

Sala Astoria
JUEVES
SOLEMNE ACONTECIMIENTO
EL INMORTAL POEMA DE
CAMPOAMOR
CONVERTIDO EN HUMANA REALIDAD
EL TREN EXPRESO
JORGE MISTRAL
LAURA HIDALGO
¡UNA PELICULA MAGISTRAL!
¡ROMANTICA!
¡CONMOVEDORA!
En el mismo programa:
EL VALLE DE LOS SIN LEY
—HOY—
Iremos a París
EL REY DE SIERRA MORENA
(Programa apto menores)

Palacio Avenida
JUEVES:
SENSACIONAL ESTRENO EXCLUSIVO DE LA VERSION EN
3 DIMENSIONES
HONDO
JOHN Wayne
GERALDINE PAGE
DIRECTOR: JOHN FARROW
3 DIMENSIONES • WARNERCOLOR
¡EL MAS PERFECTO RELIEVE!
¡EL MAS MARAVILLOSO WARNERCOLOR!
ESTRENO:
EL MILAGRO DEL SACRISTAN
(Programa apto menores)
—HOY—
ODIO EN LAS CUMBRES
YO CONFIESO
(Programa apto menores)

Lírico-Balear-Progreso
MAÑANA ESTRENO
CIPPSA PRESENTA A
JORGE NEGRETE
GLORIA MARIN
UN GALLO EN CORRAL AJENO
CON
ANDRES SOLER
JULIO VILLARREAL
DIRECTOR: JULIAN SOLER
FOTOGRAFIA GABRIEL FIGUEROA
DISTRIBUIDA POR COLUMBIA FILMS S.A.
LA PELICULA POSTUMA DE JORGE NEGRETE
De complemento:
BAHIA NEGRA
con JAMES STEWART

Rialto - Moderno
HOY Y MAÑANA
Ultimas proyecciones de
El pescador de coplas
—Y—
Amor sobre ruedas
(Tol. menores)
JUEVES
CARNE DE HORCA
—Y—
ANGELITO NEGRO
(Tolerado menores)

M.C.D. 2022

ARTES Y LETRAS EN Baleares

Carrusel Literario

Opiniones, noticias y comentarios

CONCURSO

El Ateneo de Cádiz ha convocado un concurso de teatro que lleva el nombre de "José M. Pemán" con un premio de 4.000 pesetas. Las obras, de teatro de cámara, pueden ser presentadas hasta el día 1 de Noviembre de 1955.

SUAREZ CARREÑO TRADUCIDO

A pesar de que la novela de José Suárez Carreño, "Las últimas horas" ,obtuvo el Premio Nadal casi por unanimidad (seis votos contra uno) lo cual demostraba una gran estimación de los jurados que rara vez coincide sobre un mismo libro, la acogida de la obra por la crítica española estuvo llena, de reservas y no obtuvo ese rápido éxito de venta que ha caracterizado a otros "Nadales". Sin embargo, y esto es lo curioso, ninguno de éstos —aparte de "Nada-, de Carmen Laforet— ha despertado un mayor interés en el extranjero. En los Estados Unidos, especialmente, "Las últimas horas" ha obtenido un gran éxito. No sólo la ha editado la casa Knopf, cuyo catálogo de autores extranjeros sólo incluye a los mejores autores, sino que ha pasado, en distinta edición, a la colección Signet Pooks", de la "New American Library".

LOS INVENTOS Y TOLSTOI

—La conciencia —decía el conde León Tolstoi—, no puede tranquilizarse con nuevos inventos, sino sólo por una vida nueva.

NAPOLEON ESCRITOR

Napoleón está colaborando en la revista norteamericana "Look". Explicación: En ella se está publicando la novela incompleta escrita por el emperador cuando sólo era un teniente, la novela titulada "Clisson et Eugénie" de la que ya hemos hablado a nuestros lectores. La compró un coleccionista por unas 250 mil pesetas, y es una versión novelada de los amores de Bonaparte y Desirée Clary El protagonista, Clisson, muere heroicamente, en plena batalla a los veintiseis años.

NOVELISTA POLICIAL

Los enmascarados depositan sobre una vía a un hombre amordazado y atado de pies y manos. Es en las cercanías de Chicago.

Una mujer que desde un balcón próximo presencia la escena, dice a gritos:

—Ustedes me dirán que me meto en lo que no me importa, pero por esa vía no pasan trenes desde hace cuatro años.

Ayer y hoy de una librería de viejo madrileño

UNA SILLA ESPECIAL PARA LOS ACADEMICOS

Por JUAN CANTELLY

EL viejo pasaje de Murga, del Comercio o de Montera que los tres nombres tuvo y tiene este comercial pasadizo, que va de la calle de la Montera a la de la Salud, es uno de los más ambientados rincones del Madrid finisecular. Lo principal es su gran librería de viejo. En sus anaqueles, en sus mesas repletas de libros y papeles de música, perduran en portadas y tejuelos, ya muy en desuso, recuerdos de los últimos cincuenta años de literatura y algunas antigüedades venerables.

Hay en el Pasaje. zapateros remendones y de horna, zurcidora y planchadora, tintoreto y tienda de ultramarinos, bordadora y frutería, panadería y casa de huéspedes, academia y tienda de lanas. Hay de todo, en este pequeño mundo del Pasaje de Montera, limitado por dos arcos de medio punto, que le dan cierto aire venerable y monumental de templo o palacio. No falta ni una moderna administración de loterías, con graciosa lotería. Pero lo más importante es la librería de ocasión, que ocupa la entrada de Montera o el vestíbulo principal del Pasaje, de cuya existencia ya da cuenta el Almanaque de la "Iberia" de 1861.

En 1914 tomó la librería en traspaso el librero don José María Alonso, que trajo como dependiente a un mozo de 20 años que había nacido en una librería de viejo ,allá por la Costanilla del Rastro. Murió el dueño y pasó propiedad a su hijo don Manuel Alonso. Pero aquí sigue Antonio Cabrero. que ahora tiene 65 años y lleva 44 el Pasaje. El y su joven patrón llevan el timón de este barco-tienda.

Con ambos frente a la cabina de cristales, que es como el puente de mando del anclado navío, sostenemos una charla, a través de la cual conocemos algunas curiosidades y secretos de este rincón madrileño

Azorín y Baroja, clientes asiduos de las librerías de viejo

—¿Y qué buscaban?

—Libros viejos, generalmente. "Azorín" prefiere libros franceses, románticos y de principios de siglo. Barona busca algún libro raro.

—¿Quienes más venían en tiempos por aquí?

—Villaespesa, Díaz Canedo, Valle Inclán, Gómez de la Serna, Marquina, Todos los del "98", incluso Rubén Darío a quien traté personalmente. Ahora todavía vienen mucho don José Francés y de los actuales Zunzunegui, don Eduardo Aunós. que suele comprar música.

—¿Conoció usted muchos escritores y músicos?

—De estos cuarenta años todos —dice Cabrero—. Es raro el autor o el músico que no haya pasado algún rato revolviendo libros y partiduras en este Pasaje.

Don Manuel Alonso interviene.

—No crea usted que aquí Cabrero es cualquier cosa. No solo vende libros, también colabora con Wagner o con Mozart, cuando les "arregla" las partituras. Es posible que se toquen por ahí piezas con notas de Cabrero.

LOS QUE COMPRAN Y LOS QUE...

El anecdotario del Pasaje es pródigo en incidentes curiosos. Pasan por el Pasaje y hojean libros unas mil personas diarias. De ellas — nos dice Manuel Alonso — el diez por ciento compran, el ochenta miran y el cinco procuran llevarse algo.

Cabrero se apresura a contarnos una anécdota que le ocurrió a él.

—Llegó una señora con un niño y preguntó si teníamos un Quijote.

—¿Qué edición? —Le pregunté.

Y la señora con mucha ingenuidad, va y me dice:

—La primera. No ve usted que es para el niño.

Alonso refiere el caso de aquel guardia civil que ofreció la primera edición del Quijote por la que pedía mil pesetas.

—Le mandamos traerla y un día se presentó con la obra. Era una edición facsímil, que entonces se vendía a 25 pesetas. Primero armó una bronca de órdago y por fin la dejó en 20 pesetas.

Intervienen dueño y dependiente.

—Cuente usted el caso del P. Coloma.

—Ah, sí — Dice Alonso .

—¿Cómo fué —preguntamos.

—Un señor me pide una obra del P. Coloma.

—¿Qué título quiere?

—No recuerdo bien —dice— ¿Qué títulos tiene?

—"Pequeñeces"... En esto Cabrero me llama para una pregunta

—Voy —le digo y me acerqué a la cabina

Al volver le entrego al cliente un ejemplar de "Pequeñeces" y me dice:

—Esa no. La otra.

—Pero si no tengo más.

—Cómo que no, si se la acaba usted de pedir al dependiente.

—Que no, señor.

—Que sí.

—Hasta que caí en la cuenta de que el cliente había confundido el presente indicativo del verbo ir. con el "Boy" del P. Coloma. Yo se lo aclaré, pero se fué un poco resabiado. No estaba muy seguro de que no le hubiera tomado el pelo.

También cuentan la anécdota de un músico que esperó dos años para encontrar la "Tocata y fuga de Bach.

—¿Qué autores se venden más?

—Españoles. Galdós, Alarcón y Baroja. Extranjeros, Somerset Maugham, Lajos Zilay y sobre todo Stefan Zweig.

Hoy está vacía la silla de los Académicos. Pero frente a las mesas en que se agrupan los libros, no por cualidades específicas sino por el estado material de sus cubiertas. hay gentes que revuelven sin cesar, y que de cuando en cuando. se acercan a la cabina para comprar algo o para cambiar una policiaca por una de amor.

LAS EXPOSICIONES

Por GAFIM

Tenemos que agradecer a Miss Evelyn Blickensderfer, Agregada Cultural del Consulado General de los Estados Unidos en España, la magnífica ocasión de poder admirar una interesante colección de reproducciones de algunas de las obras maestras que ha producido la pintura norteamericana. La perfección de dichas reproducciones nos hace sentirnos francamente satisfechos; los procedimientos actuales han llegado a proporcionarnos la ilusión de que nos encontramos ante el original reproducido. Incluso ,diría, que perfeccionan y, a veces, subsanan, la obra que la usura del tiempo no ha podido menos que dañar, sobre todo en lo que se refiere al colorido

Pero examinemos el contenido de este interesante catálogo. La primera figura interesante que nos encontramos es la de Gilbert Stuart nacido en América, pero, al igual que sus precesores West y Copley (el primero de los cuales llegó, nada menos, a presidente de la Royal Academy , formado en Inglaterra, pues durante este periodo "Colonial", poco ambiente tendrían los artistas allende el Atlántico. Sin embargo, la obra más importante de Stuart fué la realizada en Estados Unidos. Todos ustedes recuerdan el famoso retrato de Washington (de la que llegó, a hacer más de setenta copias) y, sobre todo, el penetrante y en cierto modo velazqueño retrato de Mrs. Yates, espléndido de factura ambiente y psicología.

Excelentes pintores del periodo "Provincial", es decir, autóctono, son William S. Mount y George Caleb Bingham, ya francamente americanos. Lástima que no se hayan incluido el interesante "Anónimo" que representa a un indio a caballo cazando un búfalo con arco y, sobre todo, aquel maravilloso "Caballo fugitivo" perseguido por un perro, pintado hacia 1850.

De la época posterior, es decir, del periodo finisecular, los pintores que más han llamado la atención son Winslow Homer, Thomás Eakins y Maurice Prendergast. Los impresionistas Mary Cassat, James Whistler y John S. Sargent, aunque incluidos en el catálogo, como nacidos en Estados Unidos, no tienen, como pintores absolutamente nada de americanos.

Del siglo veinte, caracterizado por una desconcertante diversidad, anotamos los nombres de George Bellows, Grant Wood, John S. Curry, Carles Burchfield y Carles Sheeler, La primitiva Granma Moses brilla, inexplicablemente, por su ausencia....

Gracias otra vez a la Casa Americana en Barcelona y especialmente a su encantadora representante Miss Evelyn Blickensderfer.

J. G. SEVILLA EN GALERIAS COSTA

Este distinguido paisajista presenta una copiosa colección de paisajes al óleo referentes al luminoso archipiélago atlántico. Nos llama la atención la vivacidad de su paleta y el desusado realismo de su tendencia.

No insistimos en la significación estética de la obra de este joven canario, toda vez que su ideario ha sido magistralmente expuesto por él mismo en ocasión de una entrevista publicada en estas mismas páginas. A ella nos remitimos y a ella remitimos al lector.

GUARESCHI come el pastel de la libertad

Al fin la democracia italiana, que había metido entre rejas a la risa, la risa latina, ha abierto las puertas de la cárcel.

Giovanni Guareschi, el famoso autor de "Don Camilo", ya está en su hogar de regreso de la cárcel donde ha pasado largos meses.

En este tiempo que habrá sido de reposo, de meditación y de trabajo para el escritor, G. Guareschi ha recibido constantes pruebas de amistad, de entusiasmo y adhesión no sólo de los lectores de sus libros, sino de muchos escritores. "Cándido", la revista que el humorista dirige, a lo largo del encarcelamiento de su director, ha venido publicando los trabajos que, en el extranjero y sobre Guareschi, han aparecido.

Montañas de ellos, todos de simpatía hacia Guareschi y su obra, han puesto de relieve los muchos amigos con los que cuenta el humorista que, de ese episodio de su vida, puede sacar entre otras muchas la consecuencia de que la amistad todavía no es una palabra sin sentido, todo lo contrario, aún en un mundo que ha hecho de la crueldad, de la falta de caridad

casi una norma de su vivir.

Y, al fin en los meses de cárcel, Guareschi come el pastel de la libertad.

NUEVO CAMPO DE LA MENTIRA

Por JOSE SANCHEZ MORENO

DESDE que se dijo que la Naturaleza imita al Arte han ocurrido muchas cosas en el mundo de éste, con el intento de darle nueva expresión o renovado contenido; otras, por el deseo de algunos hombres de prolongar el prestigio de firmas señeras con la multiplicación indefinida de obras y obras.

Es sabido que los imitadores contemporáneos y el taller crecido al amparo de la reiterada y frecuentísima enmienda, ya volcaron en vida de los artistas, tablas, lienzos y estatuas a la circulación como ahora se diría. Pero el renombre y la fama son consistentes cuando les acerca el tiempo y los arraigan los libros. Entonces, nace otra ocasión para que pueda surgir una colonia de mentiras de la célula nominal Incorporada a la serie antológica de apellidos o apodos gloriosos. (Y, en algún caso, es el nombre de pila ,el pronunciado con el contacto refrigerador del agua bautismal, el que prevalece borrando el eco familiar: Leonardo, Miguel Angel, Maestro Mateo, Benvenuto...) Es el momento de la falsedad, del aprovechamiento de un brío agenio, limpio y durable, para medrar en el reflejo turbio que habilidad e ignorancia propagan.

Los mercados de obras artísticas se hallan en estado de alarma, pues se está comprobándose, a juzgar por los inventarios que ya pudieran hacerse,, una sospechosa y sorprendente capacidad de trabajo en los maestros mayores de las artes, sobre todo de la pintura. Holandeses, venecianos, franceses del impresionismo y hasta los abstractos o fieristas en boga, pasan por el laboratorio de la falsificación añadiendo un oropel de gloria prestada a la que por trabajo y derecho pueda corresponder a cada cual. La actualidad no los sacrifica, pero los adultera; y así puede contarse entre el ancho regalo de la fama de un Tiziano, por ejemplo el afluente innecesario de la engañifa, que hace dudar en adelante a los sencillos contempladores, sobre la legitimidad de la admiración que deberían hacer saltar ante la obra indudable para el técnico o el experto

Ya es significativo que se haya podido montar una "Exposición Internacional de Arte Falsificado e Historia Falseada", si es cierto —como me informaron— el título de aquélla. Ni siquiera, por tanto, lo más noble de las dedicaciones humanas está al margen de la mentira, ese veneno invisible y sutil que desde el Paraíso Terrenal tiene un puesto eminente en toda relación entre racionales. ¿Cuántas veces, ahora habrá que someter al análisis reservado para el mundo de los infusorios y los gérmenes, a la misma cifra de la belleza?

Resulta desconcertante que un cuadro haya de llevar su "pasaporte en regla", o que una estatua necesite —para sentirnos tranquilos del valor que le confiere su paternidad— un certificado en que casi se cuenten sus glóbulos rojos de autenticidad y no nos asusten los leucocitos de una posible falsificación... La Naturaleza no imita ya el Arte, sino que éste es disecado por la industria; y sometido a la duda, que no sirve precisamente, en la vida de aquél, para gozarlo con reposo sereno.

M.C.D. 2022

Los corresponsales de "Baleares" en todo el mundo

LA «CASBA» DE París acordonada POR LA POLICIA

(Crónica de nuestro corresponsal, Manuel A. ALBA.) Desde el sábado por la noche, un barrio entero de Paris está acordonado por la Policía. Más de ocho mil personas para entrar o salir en él, acercarse a la botica o comprar un diario, necesitan permiso de la gendarmeria que, ametralladora en mano, pide la documentación a todo ser viviente. Si el aspirante a transeunte no la presenta en regla, si sus papeles no demuestran que tienen trabajo o domicilio en el distrito; si sus explicaciones no parecen aclarar al servicio de vigilancia, el hombre tiene que volver atrás sin insistir demasiado, para que no se lo lleven detenido. Las órdenes son draconianas: "Nadie debe entrar en "La Gota de Oro" sin el consentimiento de la fuerza pública".

Y, naturalmente, los guardias han dicho que no a tres mil personas. "La Gota de Oro", nombre ridiculamente fuera de circunstancia, califica la "Kasba" de Paris; el barrio árabe, donde la miseria, el dolor y la nostalgia tiene amontonado un mundo de musulmanes tristes, pobres y huérfanos. Pocas ciudades de Europa pueden presentar un ejemplo tan deplorable ante los ojos del espectador. Paris también ahi logra destacar. Sus tugurios, donde los musulmanes mueren en una terrible indigencia, son palacios para los que logran conseguirlos y esas celdas disponen de una corte de desarrapados que viven en la más cruel de las penurias a expensas de un inimaginable comercio de objetos robados, de mercado negro, de tráfico de estupefacientes y de trata de carne humana. Esa "Kasba" ofrece un mundo propicio para todas las sublevaciones proyectables. Una manifestación de miserables que quisiera marchar sobre la capital de Francia, reclutaria allí el grueso de sus tropas como lo hizo el movimiento comunista, y como lo han conseguido luego los grupos nacionalistas que en todo el Norte africano se revuelven contra la autoridad francesa. Cualquier grito de rebelión suena en esas calles estrechas, sucias, prohibidas, como arrabales de una Corte de los Milagros y sus habitantes salen inmediatamente dispuestos a insultarnos y decididos y agresivos porque lo que quieren reprochar es la existencia a que nuestra sociedad los condena, mientras a un kilometro más allá, una industria de hoteles, joyerías, modistos, perfumistas y cabarets, derrocha provocativamente cada hora el doble de lo que ellos necesitarian para disfrutar diez años. El caso africano de la Pascua de Aid El Kebir, enloqueció una vez más a estos desgraciados que en un arrebato, de Dios sabe qué locura, provocaron los tristes incidentes del último sábado, y desde entonces la Policía los acordona, buscando entre sus multitudes la causa de un problema de sultanes cuyo centro no está en Paris, sino en Marruecos.

Unánimemente la Prensa ha dicho que la lucha de Francia con las poblaciones árabes, parte del caso dinástico. Ayer mañana el corresponsal de "Le Figaro", en Rabat, escribia a su diario: "Tengo la impresión de que solo un pequeño número de irreductibles sigue en torno al actual Sultán, abandonado por todos los que contribuyeron a subirle al trono en 1953". Por la tarde un titular de "Le Monde" hablaba de las veinte victimas de Marraquex, aseguraba que las manifestaciones confirman la urgencia de una solución al problema del trono. Hoy también el Mariscal Juin añade que: "ha llegado el momento de que los franceses quieran decidirse a resolver el problema de los territorios de ultramar en un plano general con estructura federativa".

Tristemente se comprueba que el problema, además de viejo, es grave, con raices profundas. Por esas mismas razones no comprendemos la esperanza que los induce a quererlo resolver pidiendo la documentación a insignificantes transeuntes del Bulevar de la Chapelle acordonando "La Gota de Oro" y exigiendo legalidad social a esos desgraciados que la violan solo para tener oportunidad de mal vivir con las ganancias que produce la venta de un tráfico de pobreza, puesto que no les brindan medios más honestos y dignos para existir.

75 SABIOS ATOMICOS reunidos en conferencia

REPRESENTAN A CATORCE PAISES

(Crónica telefónica de nuestro corresponsal Guy Bueno). Una conferencia sobre "desarrollos nucleares" ha empezado sus deliberaciones en Londres, con la participación de nada menos que catorce paises. setenta y cinco hombres de ciencia y ciento veinte observadores. Por primera vez asisten a las discusiones cuatro hombres de ciencia soviéticos y como quiera que la conferencia ha sido convocada por la "Asociación Mundial de Parlamentarios en Favor de un Gobierno Mundial", los promotores han agradecido la presencia de los rusos, lo que proclama que, por fin, todo el mundo, y no sólo la mitad com sucedia siempre en el reciente pasado, se halla ahora reunido bajo un mismo techo. Por de pronto, bajo ese techo, los setenta y cinco sabios atómicos y sus ciento veinte observadores dedicarán su atención a una resolución presentada por lord Bertrand Russel. parecida a la que recientemente sometió a la consideración del mundo y en la que aparecieron las firmas de Einstein y otros siete hombres de ciencia, resolución que invita a los gobiernos a declarar públicamente que sus objetivos ya no pueden ser alcanzados por medio de la guerra, pues en

(Continúa en quinta página)

Los coches «duermen» en la calle en Lisboa

Porque los «garages» son caros

(Crónica de nuestro corresponsal, Adolfo LIZON.) En Lisboa, y en Portugal entero, el noventa por ciento de los coches, según está demostrado estadística en mano, duermen en la calle. Por la mañana hasta eso de las nueve menos cuarto, en que los portugueses como un reloj se largan a la oficina, no tiene usted más que asomarse al balcón para verlos. Para ver desde la princesa altiva hasta la que pesca en ruin barca; desde las grandes marcas americanas y europeas a los más humildes Fiat, Peugeot, Citroen.

Y como es taturique, si los dueños dejan a sus vehiculos al sereno es principalmente por una razón económica. También por una razón de comodidad. Pero en esta cuenta mucho menos, aunque existe, pues salta a los ojos que resulta mucho más cómodo bajar de casa y meterse en el coche que no sudar hasta el garaje para buscarlo. Y luego la economía. El garaje, con lavado diario incluido, cuesta aquí doscientos ochenta escudos mensuales, pero como da la casualidad que en este país, desde los príncipes de Estoril hasta el último quisque, viven al céntimo, esa cantidad pesa en los destinos familiares. Con esa cantidad paga usted, por ejemplo, una criada casi tipo Cadillac, o el colegio de su hijo, o los plazos del frigorífico. Por lo tanto, ¡al aire, al aire!, que el coche no se constipa por mucho que se queda a la intemperie y además el mismo rocío nocturnal se encarga de lavarlo.

Los inconvenientes no son muchos, aunque los garajistas, arrimando el coche al ascua de su interés, se empeñan en lo contrario. Los coches que en Lisboa se quedan al sereno, y que se calculan en más de 30.000 se quedan eso... al sereno. Pues los serenos en cuanto ven un tipo sospechoso por la calle le echan los galgos de la alarma. Y la verdad es que Lisboa debe ser una de las ciudades más tranquilas y honestas del mundo. Los coches están tan seguros en la calle como en el garaje: prácticamente y según las estadísticas, no se registran en todos los días del año más allá de una docena insignificante de hurtos: picaportes y demás. La policía bosteza en las puertas de las Comisarías, muerta de asco, se mira y juega al julepe en los cuartos de guardia, se pasea sostálgicamente por las calles portuguesas. Nada, aquí no hay nada que hacer y la sección de sucesos ha desaparecido, dejando aparte un gato envenenado por un "espíritu malandro" —lo del gato llega al alma por aquí—, una cartera desaparecida de vez en cuando en el tranvía, conteniendo un capicúa y papeles de menor cuantía los ladrones, carteristas, aprovechones y demás gente que trabaja ahora con las manos y se gana su pan como cualquier Juan Pérez. Eso es una de las cosas que Portugal debe a Salazar, y ni la hishoria ni la memoria de su pueblo van a olvidarlo tan fácilmente. Salazar hizo desaparecer en Portugal la crónica de sucesos.

Por eso 30.000 coches en Lisboa duermen en la calle. Y duermen tan tranquilos. El ahorrar el gasto que el garaje representa permite tener coche a muchísimos portugueses, puesto que el gasto mensual que se calcula por coche, es decir, lo que un portugués medio gasta mensualmente en tener coche, se calcula en unos quinientos escudos. Dejando el coche dormir en la calle, hipotecándolo en un porcentaje estadístico abracadabrante y gastando poca gasolina, se puede tener coche por una bicoca. Así se explica que en Portugal —según los últimos indices estadísticos— existan cerca de 90.000 coches de turismo, mientras que en España sólo hay sesenta mil y pico —un pico muy corto—. Como usted sabe, Portugal es una cuarta parte —mejorada— de España. Por eso la noticia ha dejado a los de aquí con los ojos en blanco.

SI APLASTARAN SU TORRE...

...impedirían su veraneo

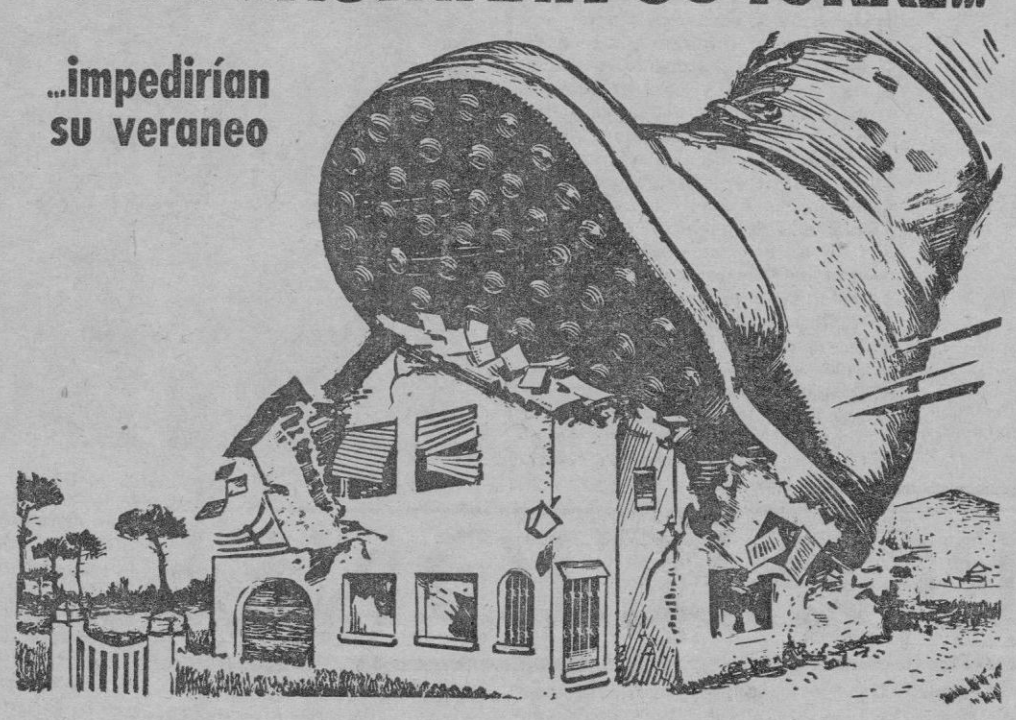

Así también las moscas y mosquitos imposibilitan el veraneo con sus insoportables molestias.

No deje que le martiricen más. ¡Elimínelos totalmente!

Las nuevas **Pastillas Humo Insecticida Cruz Verde** son algo realmente maravilloso. Vd. debe llevarlas entre los encargos de su esposa cuando, en el fin de semana, acude a su torre de veraneo Abultan poquísimo y son enormemente eficaces.

Tampoco debe faltar en ningún hogar ciudadano. En un momento determinado y con suma facilidad, eliminarán moscas, mosquitos y demás insectos molestos de cualquier habitación. Vd. enciende una pastilla e inmediatamente a borbotones se desprende una espectacular humareda. Deje cerrada la habitación durante un cuarto de hora y ¡ya está! no queda vivo uno solo.

PASTILLAS HUMO INSECTICIDA

Cruz Verde

EL INSECTICIDA "QUE NO PERDONA"

Si prefiere pulverizar logrará los mismos efectos con **FULMINANTE Cruz Verde.** Asocia a la persistencia del D. D. T., el potente principio activo del Lindane. Por ello su acción es la más rápida y persistente que se conoce.

Con ambos logrará un verano feliz y sin molestias.

CRONICA DE SUCESOS

Centenares de bosques arden en el Canadá

Toronto (Canadá).— La tan esperada lluvia sofocó por lo menos, catorce incendios forestales en la parte septentrional de la provincia de Ontario, pero aún quedan 136 Es éste el quinto mes en que por lo menos un centenar de bosques han estado ardiendo en un punto u otro de Ontario.— Efe.

DOS MUCHACHAS AHOGADAS

Gerona. — En el lugar conocido por «Cala Trons», del término municipal de Lloret de Mar, se ahogó la joven Isabel del Arco Dimper, de dieciséis años, natural de Huesca y vecina de Barcelona.

Los padres adoptivos de la joven manifestaron que en compañía de ella y de otras muchachas acudieron a la mencionada playa para pasar el día. Isabel se vistió el traje de baño y se echó al agua. Al cabo de un rato les dieron aviso de que aquélla flotaba sobre las olas, al parecer inerme, a unos 35 metros de donde estaban los padres adoptivos sentados. Como éstos no sabían nadar, llegaron del pueblo tres jóvenes, a los pocos minutos, que extrajeron a la accidentada y la practicaron la respiración artificial. También llegó más tarde el médico, que sólo pudo certificar la defunción por asfixia.—Cifra.

Dos muchachas perecen ahogadas al bañarse

* * *

Cuenca.— Cuando se bañaba en el río Gabriel, cerca del puerto de Contreras, la joven de dieciocho años, Ediltrura Alegre Muñoz, fué arrastrada por la corriente y pereció. Una hermana suya, que la acompañaba, trató de salvarla, pero también estuvo a punto de morir ahogada, cosa que evitaron dos labradores.

EL PRECIO DE LA RIÑA FUE UN PENDIENTE

Por cuestiones familiares, en La Puebla riñieron las vecinas Juana Gost Serra y Margarita Ballester Font. La disputa subió de tono hasta llegar a las manos, perdiendo ambas mujeres en la pelea, un pendiente cada una.

La Guardia Civil practicó las diligencias del caso.

CASA DE SOCORRO

En la jornada de ayer, entre otras personas fueron curados en la Casa de Socorro, Francisca Amengual de Pablo, de 20 años, herida en una rodilla por caída; Rafael Bennasar Carrió, de 20 años, herido en una pierna por un perro; Virginia García López, de 20 años, de luxación en un codo, por caída; Juan Vidal Seguí, de 33 años, herido en una mano con una botella, y Bartolomé Ripoll Juan, de 9 años, herido en la frente, al caérsele encima una espuerta con escombros.

M.C.D. 2022

Los deportes en Baleares

Italia y Francia dan el contingente mayor de participantes y acompañantes

II CAMPEONATO DE EUROPA DE PESCA SUBMARINA

Organización: Club Náutico de Palma — Patrocinado por Diario Baleares

La oficina permanente de los II Campeonatos de Europa de Pesca submarina trabaja incansablemente y el Club Náutico estos días, se convierte en auténtica Torre de Babel, pues gentes llegadas de todas partes demandan información acerca del desarrollo de este trabajo ímprobo de organización, que está llevando a cabo el Club Náutico.

Ayer visitó el Club Náutico un representante de los pescadores submarinos de Méjico, vivamente interesado en recopilar cuantos datos pueda de esta organización.

Decíamos ayer y hoy queremos insistir en el detalle, que la industria hotelera de Mallorca, lo mismo que las agencias de Viajes están interesadísimas en apoyar la organización y dentro de brevísimos días, habremos de dar cuenta de lo que se hará en total, porque no queremos dar parcialmente lo que muchos han ofrecido ya.

En cuanto al cronometraje oficial de la prueba diremos que ha sido solicitado y concedido a ROUMI, el célebre cronómetro de Relojería Via Roma. ROUMI, contribuye además con el obsequio de un precioso extraplano para regalo a uno de los campeones de la competición.

La lista de trofeos va enriqueciéndose rápidamente y aparte los trofeos oficiales de nuestras dignísimas autoridades, se van recibiendo otros valiosísimos de distintas casas comerciales.

Hoy podemos anunciar el ofrecimiento de un trofeo de la entidad Auto-Electricidad que pasa a engrosar la lista de los muchos que se disponen.

También hemos de anunciar el envío de un trofeo por el Sr. Llabrés, el dinámico representante de las famosas "Hojas Iberia", que como todos los por él donados será una novedad.

Y ahora algo serio muy serio. El Sr. Beltrán, de deportes Beltrán, que como se sabe equipa a todo el conjunto mallorquín que ha de intervenir en el Campeonato de Europa, ha decidido enviar a la prueba un "equipo taller volante" que permanecerá dentro del ángulo de la prueba a fin de poder reparar sobre la marcha todas las averías que pudieran producirse en los elementos utilizados por los equipos participantes durante el desarrollo de la competición.

Mañana conoceremos seguramente la lista de trofeos que aparte el donativo en metálico, hace a la organización el Sr. Beltrán.

Empiezan a recibirse en el club emblemas, banderolas, carpetas y toda clase de material para la prueba.

En cuanto a I. F. 21-33, diremos que ha empezado la preparación de los equipos que el sábado día 13 han de quedar instalados en el club.

Por último podemos anticipar que hasta el momento presente, los contingentes más grandes de acompañantes los darán Italia y Francia. Italia ha fletado un barco y Francia ha anunciado una excursión de 40 acompañantes.

RUN-RUN

Ya han visto ustedes como los postes de baloncesto, para la Pista Municipal, han estado listos antes de Navidad. En otro lugar aparece una "foto" de ellos, y en la Plaza de Santa Magdalena pudieron ser admirados en la tarde de ayer.

* * *

Los "técnicos" dieron su aprobación. Habrá baloncesto en la pista municipal, antes de que lleguen los primeros "frescos".

* * *

En el "Mallorca", bajo la dirección de Pablo Vidal, se iniciaron los entrenamientos.

* * *

En el "Atlético Baleares", el nuevo "mister", Jaime Brondo, también va a iniciarlos uno de estos días, pues para el día 5 se espera la llegada de los jugadores peninsulares.

* * *

El "ex-nazareno" Jaime Fiol, será el "mister" de los azulgranas de La Soledad, y también parece ser que esta semana va a iniciar los entrenamientos.

* * *

De los equipos del interior careceremos de noticias, si bien esperamos que hoy o mañana "respiren" nuestros corresponsales.

* * *

El sábado en Campos del Puerto, la final del Campeonato de España tras moto comercial. Una final que será un duelo entre Felanitx y Manacor, no en balde son dos de cada localidad los que se han clasificado.

* * *

El sábado y el domingo "respirará" la Sección de Natación del Ciudad Jardín. Presentará un equipo en los Campeonatos de Baleares.

* * *

Y para el lunes se prepara un festival magno de natación en el C. N. Palma. Un festival dispuesto por la Federación Nacional en el que habrán de intervenir hasta los más ancianos nadadores de la localidad.

* * *

Esperemos que para ese día haya quien se olvide del refrán: De los cuarenta...

MOSCARDON

Los nuevos postes de baloncesto para la Pista Municipal

Como anunciamos ayer en nuestra sección de Run-Run, los postes de Baloncesto para la maravillosa Pista Municipal de Deportes de la Plaza de Obispo Berenguer de Palou, están a punto de ser entregados. Como anunciábamos también, fueron montados en la plaza de Santa Magdalena.

Nuestro Juanet que cuando quiere es un lince, sorprendió a los obreros en el instante mismo en que acababan de realizar la operación.

Dentro de muy pocas fechas — tan pronto como se disponga del plástico para los tableros — serán entregados al Ayuntamiento y según nuestras noticias su bendición coincidirá con la celebración de un interesante torneo.

Hay quien solicita ya, que para darle mayor solemnidad y a fin de que se haga todo el caso que merece esta nueva realidad de nuestro Ayuntamiento en pro de los deportistas, el encuentro inaugural sea con un equipo de la Península.

El Teniente de Alcalde encargado de deportes camarada Gabriel Fuster Mayans tiene la palabra.

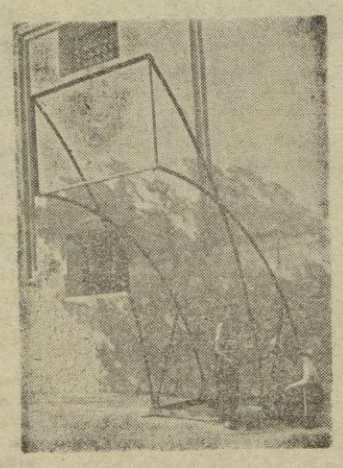

Baloncesto

El Lube venció al Hispania (40-36) y se adjudicó el trofeo «inauguración»

El martes por la noche, tuvo lugar la bendición e inauguración del terreno de juego que el Lube ha montado en su local de ramo de Los Sometimes, enfrentándose al Hispania, para la posesión del Trofeo donado por el mismo Club.

Antes del encuentro, se procedió a la bendición del terreno por el Cura Párroco del Arenal, asistido por el Presidente del Club y actuando de padrinos los niños Rocío Marquez y Mayol, que obsequiaron a todos los presentes con caramelos.

Seguidamente, se enfrentaron dos equipos de infantiles, compuestos por pequeños veraneantes de "Los Sometimes" y Ca'n Pastilla, que a pesar del poco tiempo que llevan de práctica en este deporte, nos ofrecieron un juego entretenido y con muestras algunos de ellos de que pueden llegar a destacar en el baloncesto.

Vencieron los de "Sometimes", por 20-5, destacando la facilidad encestadora de J. Márquez, muy bien ayudado por todos sus compañeros, así como por el pequeñísimo y simpático Tomeu. Por los de Ca'n Pastilla, muy bien G. Martinez y la voluntad de todos los demás.

Los equipos se alinearon así: "Los Sometimes": J. Márquez, 14; R. Márquez 4; M. Cort 2; Cort y B. Morales.

"Ca'n Pastilla": G. Martinez 4; M. Martinez 1; C. Mayol, F. J. Martinez y F. Cuasch.

A continuación jugaron los primeros equipos del Lube e Hispania, siendo esperado este encuentro con gran expectación, ya que hace pocos días el Hispania en el Vivero consiguió vencer al Lube por muy escasa diferencia.

Al principio dominó ampliamente el equipo propietario que llegó a poner el marcador en un alarmante 13—0. Un cambio oportuno en el Hispania dió la vuelta al partido, consiguiendo igualar y terminar el primer tiempo con ventaja local de 15—14.

La misma tónica de igualdad transcurrió después del descanso, aunque con juego poco espectacular y se llegó a los tres minutos con una gran emoción ya que los empates se sucedían continuamente. Al final, fué el Lube el que se adjudicó la victoria.

Arbitró el señor Mercant, bien y los equipos fueron:

LUBE. — Riera 6; Jaime Servera 22; J. Servera 2; Sampedro 8, Cafell 2; Jaume, Varela y Pujol.

HISPANIA — Gasparin 3; B. Barón 4; Sureda 2; Gibert 9; Company 12; J. Ramón 2; Mayol, J. Alomar 4; R. Almar y S. Ferrer.

TONY

Terminaron los Campeonatos de España de natación para infantiles

Durante cuatro días se han venido disputando en la piscina del Centro de Natación de Mataró los I Campeonatos Nacionales de natación y IV del Frente de Juventudes.

Cuatrocientos muchachos, representando la casi totalidad de las provincias españolas, han vivido durante esos días un ambiente de gran transcendencia. Si la organización ha sido un modelo de perfección, paralelo ha resultado el éxito deportivo, pues han sido batidos varios records provinciales y nacionales.

Los resultados técnicos de los finales de las pruebas han sido los siguientes:

100 metros libres.—1. Gallés, de Barcelona en 1—5—6-10, nueva plusmarca española.

100 metros braza.—1. Bonet, de Barcelona en 1—31—1-10.

100 metros espalda.—1. Capdevilla, de Barcelona en 1—21—1-10.

400 metros libres.—1. Elizalde, de Madrid en 6— 20 2-10, nueva plusmarca española.

100 metros mariposa.—1. Pantinat, de Barcelona en 1—22—9-10.

3 x 100 estilo.—1. equipo de Barcelona (Capdevilla, Giménez y Gallés) en 4—02—7-10.

En el curso de esta prueba el nadador Capdevilla ha batido la plusmarca española de los 100 metros espalda dejándola en 1—20—2-10.

Clasificación primera categoría: Barcelona, 143 puntos; Madrid, 98; Canarias, 30.

Clasificación por Federaciones 1. Cataluña, 102 puntos; 2. Canarias, 71; 3. Castilla, 65.

En el curso de la tercera jornada los nadadores del C.N.B. Gallés, Pantinat, Rabola y Estrada batieron la plusmarca española de 4 x 100 metros libres, dejándola establecida en 4—37—8-10.

Gabriel Company del equipo «Minaco-Gorila» regresó ayer a nuestra ciudad

«De doméstico desde el primer día» -- «Un papel poco lucido... pero conforme se me ordenó» -- «Creo que no habrá queja de nadie. He ayudado a todos» -- «El último servicio del Tour, ha sido de maletero»

Ha regresado a Palma después de participar en el «Tour de Francia» el corredor del equipo Minaco-Gorila Gabriel Company. Pudimos localizarle y hablamos con él de lo que se tercia, de la vuelta a Francia y del «papelito que a él se encomendó».

—¿Qué hablamos, como amigo o como periodista.

—Como tu quieras. La cuestión es que cuentes cosas.

—Es que tengo tan pocas ganas de hablar...

—Es preciso conocer muchas cosas. Por ejemplo ¿Cómo empezastes?

—Pues de eso, de doméstico de Poblet el tuvo la fortuna de ganar la primera etapa y entonces se nos dieron ordenes concretas, que no habían de variar el resto de la carrera.

—¿Y ese tiempo que has perdido, tantos minutos?

—No hay que darle importancia. Cuando tenía que esperar a algún corredor para llevarle al pelotón, o por lo menos intentarlo, se perdía un cuarto de hora rápidamente.

—¿Te agradó el papel de domeméstico?

—No me agradó nada. Hice lo que me mandaron y hasta si he de decirte la verdad, estuve a punto de abandonar la carrera. Así se lo hice observar al director del equipo Sr. Puig, quien me rogó que desistiera, que el equipo se quedaría en cuadro. Pero eso de quedarse sin comer en el control de reavituallamiento y de tener que pararse por la carretera para pedirle a unos expectadores que te dieran algo de comer y tener que llegar con dos manzanas el día en que Ruiz se clasificó el 6.º, pudiendo yo haber hecho algo más, no es un papelito que me cuadrara precisamente este año. Te digo que estuve acabando la moral a toda máquina. Por otra parte desde la segunda etapa iba con una bicicleta de la orgnización, en la que no llegue a encontrar la posición. Pedí mil veces que se me arreglara la mía y hasta que faltando dos o tres etapas para el final me presenté al director y le dije que si no me arreglaban la máquina regresaba a España, no pude conseguirlo.

—¿Y en las montañas?

—¿Qué quiere que diga de la montañas?

—¿Cómo te las has arreglado en las montañas?

—Como en el llano, ayudando siempre. En los Alpes Poblet me rogó que no le dejara. Comprendí que efectivamente aquello era un desierto y dejar un hombre solo era desmoralizarle. Me quedé con él, subimos y ya en la cima apreté un poco a fin de que en el descenso no me cogiera mucha ventaja, porque bajando nos puede de veras y entonces el que se quedaba atrás y sin ayuda era yo.

COMPANY

—¿Qué te ha parecido la Vuelta a Francia?

—Magnífica.

—¿Viste algo que te recordara la última Vuelta a Mallorca?

—Muchas cosas, excepción hecha de las mesas de masaje en las que aparte todo lo que iba, han puesto ahora una especie de tela de goma para que no se resbale en ellas.

—¿Consecuencias?

—Muchas enseñanzas. He aprendido mucho.

—¿Lo pondrás en práctica?

—Desde luego.

—¿Ha durado mucho tu papel de doméstico?

—Hasta llegar a Palma, ya que en París hube de recoger las maletas de Gelabert y de Alomar, de las que he sido portador, junto con las dos mías y la bicicleta. Lo que se dice una verdadera odisea.

—¿Algo más para nuestros lectores?

—Un saludo muy cordial y afectuoso, que siento no haber podido hacer nada destacado en la Vuelta a Francia, pero de domestico no se puede hacer más que ayudar y perder horas, y que me voy a la Vuelta a Galicia, con mi equipo Minaco-Gorila, en busca de mejor suerte.

—Pues que la tengas de la buena amigo Company.

RAT

Ricardo Gomis, nuevo portero del Mallorca

Ayer inició sus entrenamientos el equipo decano

Ayer inició sus entrenamientos el equipo del R. C. D. Mallorca a las órdenes de Pablo Vidal.

Puntualmente, por la tarde acudieron al campo todos los jugadores convocados, excepción hecha del portero Salom, que no acudió ignorándose los motivos.

Los que se entrenaron fueron:

Paco, Morro, Salas, Sabater, Yuste, Crespi, Espin, Tomas y Martinez, todos ellos pertenecientes al equipo del pasado año.

También fueron presentados a entrenador las nuevas adquisiciones Turró, Escudero, Lalo, Aloy y Jofre.

Delgado no tuvo pasaje para regresar de Valencia y lo anunció oportunamente. Es esperado el próximo domingo.

El entrenamiento fué ligerillo, consistió únicamente en unos 20 minutos de cultura física y seguidamente pasaron a los vestuarios, do de fueron recibidos por el Presidente del Club, quien les saludó dirigiéndoles unas palabras de bienvenida y de ánimo. Finalizó el acto brindándose por el club con unas copas de vino español.

* * *

Por la noche regresó procedente de la península el directivo don Cosme Adrover quien anunció el éxito total de sus gestiones, ya que ha conseguido la firma de un elemento de categoría, gracias a la cesión que para el "Mallorca" ha hecho un equipo de campanillas que quiere mantener en el secreto su nombre.

El elemento conseguido es un portero que tiene 22 años. Se llama Ricardo Gomis, ha jugado la

(Continúa en la pág. siguiente)

M.C.D. 2022

Ricardo Gomis, nuevo portero del Mallorca

(Viene de la página anterior)

temporada pasada en el equipo de empresa Fabra y Coats.

Como datos curiosos de la ficha de tal portero, diremos que viene con todos los pronunciamientos favorables: mide 1 m. 85½ cm., calza un 43 y pesa la friolera de 80 kgs.

* * *

Lo dicho, el "Mallorca" va embalado este año y dispuesto a conseguir la categoría que un día por descuido o por lo que fuera se perdió.

"Perlas Islas, S. A."

fabricantes - exportadores
de perlas imitación
Felanitx - Teléfono 121

UNA LAVADORA ¡¡NO!!

Exija esta
SUPER LAVADORA
Unica
Esmaltada al fuego.
Que no se oxida.
Calienta el agua.
Con 2 años garantía.
PRECIO DE VENTA EN TODA ESPAÑA
3.550'– Ptas.

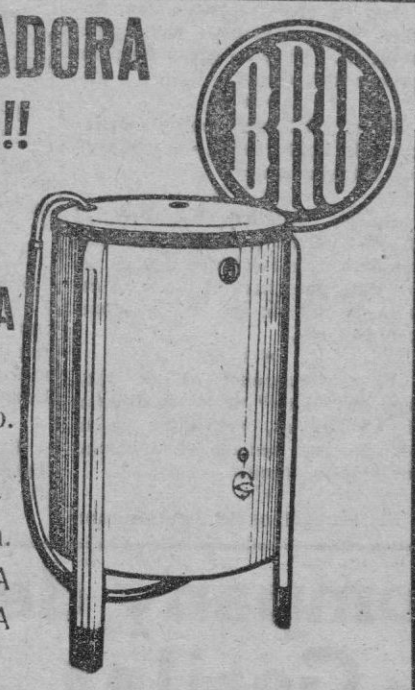

Al adquirir una lavadora "BRU" exija a su proveedor que además de la máquina, le sea enviada una señorita especialmente dedicada a darle a conocer su funcionamiento y le enseñará la forma más práctica para utilizarla

Manacor tendrá un nuevo Hogar...

(Viene de la página diez)

En el piso, además de una biblioteca, se instalarán los despachos para el Delegado y mandos menores.

—¿Carácter de la obra

—Siendo un hogar para la juventud, he intentado sobre todo darle un ambiente alegre. Sencillez en la distribución. Espaciosidad y luz en las dependencias.

—¿Alguna imposición al concebir el edificio?

—He tenido la máxima libertad en la ejecución del proyecto, aunque ciñéndome siempre a la limitación económica y a la austeridad propia del espíritu falangista.

—¿Alguna dificultad técnica?

—No ha habido dificultades grandes, por atender siempre a la sencillez estructural del edificio, con fines de no encarecerlo. Los medios de construcción son los tradicionales de Mallorca.

—¿Estilo?

—Moderno, el de nuestros días.

—o—

El Delegado Comarcal, Salvador Bauzá, es el verdadero pivote alrededor del cual gira este magno proyecto. Suya fué, según creo, la feliz iniciativa y suyos los desvelos de preparación que ahora empiezan a dar fruto.

—¿Qué fines persigue el nuevo Hogar?

—Los del Frente de Juventudes: educación integral de la juventud, moral y política, en el hogar, y premilitar en el campo de deportes.

—Háblame del campo de deportes.

—Para habilitarlo, pensamos adquirir los terrenos anexos al edificio. Constará de un campo de fútbol, al que se adaptarán pistas de baloma o a siete. Aparte, pista de baloncesto, habilitable para hockey sobre patines, tenis y baloncolea, especialidad en la que somos subcampeones provinciales.

—Vayamos con el edificio. ¿Presupuesto?

—El de las obras, asciende a 647.000 pesetas. Uniendo a ello el valor del solar —que gentilmente regaló el Ayuntamiento—, presupuesto para mobiliario y compra de terrenos para campo de deportes y construcción del mismo, se eleva a más de un millón de pesetas.

—¿De cuánto disponéis?

—Para las obras del edificio, contamos con 200.000 pesetas de Regiones Devastadas, más un donativo particular del Gobernador de 20.000. Estas cantidades deben estas justificadas con obras al final del ejercicio económico del presente año.

—¿Para mobiliario?

—No hay todavía presupuesto hecho.

—¿Cómo lo cubriréis, cual sea?

—Pienso conseguir una subvención del Gobernador. En cuanto a la instalación del gimnasio, probablemente se cubrirá con un donativo de la Delegación Nacional de Deportes.

—Pasemos al campo de deportes.

—De momento, contamos con un anticipo de 50.000 pesetas del Delegado Nacional del Frente de Juventudes para iniciar las obras.

Terminadas las obras, ¿qué haréis del local que ocupáis actualmente?

—Este local quedará reservado para que aquellos que han pasado por nuestras filas no pierdan el contacto con la organización. En él celebraremos actos culturales, conferencias, exposiciones, etc.

—¿Algo más?

—Tan sólo dar las gracias desde aquí a nuestro Alcalde, Pedro Durán, y a nuestro Delegado provincial, José Luis Castilla. Sin ellos nada hubiera sido posible...

(Palabras recogidas por M. A.)

Compro colchones

LANA USADA PAGO MAXIMO.
TELEFONO 5047.

DIELECTRO

DISTRIBUIDORES-CONDUCTORES
PIRELLI

III Crucero por el Mediterráneo

organizado por VIAJES MARSANS, S. A.
en la M/N "MONTE ULIA"
de la Naviera Aznar
provisto de piscina, aire acondicionado, bar y salones, cubiertas de paseo, etc.
Visitando CHIPRE, TIERRA SANTA, TURQUIA, GRECIA, ITALIA y FRANCIA.
Sugestivo programa de excursiones facultativas.
Salida de Barcelona: 20 de Agosto
Regreso a Barcelona: 21 de Septiembre
Régimen de Primera Clase para todo el pasaje
Precios desde 5.000 ptas.
La asignación de camarotes se hará por riguroso orden de petición

VIAJES MARSANS, S. A.
Tit. 1 - Grupo A.
Paseo Gral. Franco, 26 - Teléfonos 1633 y 6353

ANUNCIOS ECONÓMICOS

FINCAS

PARA ANUNCIOS en este periódico sin aumento de tarifa. Puede dirigirse: ANUNCIOS ALZINA Jaime II 32. (15)

FINCAS MAYOL Agente Propiedad Inmobiliaria. Compra-Venta de Fincas Urbanas Rústicas Chalets situados en puntos pintorescos de la Isla; solares GRANDES OPORTUNIDADES Real 15 Palma. (25)

AGENCIA ALZINA Compra-venta Fincas Traspasos Alquileres. Jaime II 32 Teléfono 4147 (12)

AGENCIA MASCARÓ San Miguel 141 Compraventa fincas rústicas; Urbanas; Chalets; Solares y Traspasos Comerciales Agente Propiedad Inmobiliaria. (18)

VENDO dos casas suburbios Palma. Una libre inquilino Teléf 1246. (10)

VENDO chalet amueblado bahía Palma. Situación espléndida. Gestoría Mallorquina. Plaza Olivar, 20. Palma. (13)

SE VENDE a 2.500 metros de Cort, esquina carretera Valldemosa, 792 m² de rústica con almendros. Informes: Escultor Galmés, 79. (20)

CASA en calle Blanquerna. Tiene almacén y tres pisos grandes con confort moderno. Vendo con principal libre. Pl. Arzobispo O. Miralles 20. (22)

OCASION UNICA. Urgente, Véndese cerca playa Cala Mayor, chalet moderno amueblado. Recibidor, comedor salón, cocina cuarto baño, aseo, cuatro dormitorios, garage, terraza. Teléfono 6672, de 12'30 a 15 horas. (27)

URGE comprar plantas bajas de 50 a 100.000 primero ensanches. Agencia ALCINA. (12)

FAMILIA holandesa compraría chalet al mar. Agencia ALCINA Jaime II, 32. (10)

VENDO planta baja libre. Informes: San Dámaso, 65. Son Nadalet. (10)

VENDO bajos con piso nuevo libre. Avenida Ramón y Cajal. Treinticinco mil duros Trato directo. Olmos, 25. mañanas. (18)

SOLARES Y TERRENOS

HUERTO SOLAR en carretera de Sóller. Vendo muy barato. Informes: Vía Roma, 84. Garaje (14)

SOLARES de varias cabidas en calle Juan Alcover y adyacentes. Vendo con facilidades. Rosselló. Agente de la Propiedad. Pl. Arzobispo O. Miralles, 20. Telef. 2282. (25)

VENTAS

Ningún artículo usado podrá venderse según lo dispuesto en la Legislación vigente y mayor oro del 50 por ciento señalado en la tasa.

MAQUINAS coser nuevas y de ocasión, compraventa, cambio. Facilidades pago. CASA SASTRE Plaza España 98. (16)

NOUDE: Pinturas aceite LINAZA PURO. Mejores más baratas. INDUSTRIA ISLENA. Herrería, 23. Venta MAYOR-DETALL. (16)

PRECIOSAS 10x80, 10x27 vendo San Miguel 184 (10)

EXCEPCIONAL liquidación por reforma ampliación local Grandes rebajas precios. FERRETERIA DROGUERIA JUAN RAMON Sindicato 47. (16)

PINTURAS PREPARADAS ACEITE LINAZA PURO. Casa especializada. Garantizamos calidad sólidos colores Ferretería Droguería JUAN RAMON Sindicato 47 (17)

PARA SU VIAJE maletas baúles todos tamaños precio saldo. Bosch 8. (11)

BUTACAS para cine teatro vendo partida 700 Informes: Teatro Balear. (11)

VENDO por no poder atenderla, modernísima tienda con magníficas instalaciones y espléndidos escaparates precio muy razonable. Razón: Escultor Galmés n.º 29. (21)

VENDO mostrador y varias estanterías. Teléfono 2173. (10)

VENDO cochecito niño. Aragón, 56, 3.º, 1.ª. (10)

POR AUSENTARME vendo pequeño local confecciones céntrico, apto cualquier negocio. Informes. Lion Bar Plaza Mayor. (15)

VENDO bote 22 palmos, vela Marconi, perfecto estado. Informes: Capitán Palmer, 23. (12)

VENDO negocio figuras arte y religiosas, moldes aluminio. Traspaso local bueno para industria todo casi regalado por marchar Península. Calle Triana 71-73. Son Española. Informes: Goethe 33, bajos izquierda. 30)

POR AUSENTARME vendo Mercería y Perfumería. Francisco Sancho, 36. (10)

COCHE niño grande a mitad de precio. Informes: Héroes de Manacor, n.º 3, 1.º. Teléfono 6945. (16)

SE VENDE despacho. Informes: Brondo, 5, 1.º. (10)

CARPINTEROS: Cola caliente, en cantidad, vendo barata. Sólo mañanas. Calle A. Luis Salvador 184. Teléfono 3641. (16)

VENDO cajas embalaje Perfumería Sans, Galer, 21. Telef. 2935. (10)

SE VENDE por no poder atender industria de gran rendimiento y porvenir por 200.000 pesetas, con facilidades de pago. Beneficios netos mínimos anuales 100.000 pesetas. Razón por escrito, apartado de Correos, 347. Palma. (33)

VENDO bote a vela 21 palmos, motor 4½ caballos 12.000 pesetas. Informes: Cala Gamba (15)

SE VENDE una máquina de escalar. Informes en C. Antonio Maura, 54. Muro. (13)

VENDO barca 5 metros motor EAGLE 3½. Patrón Cayetano. Club Náutico. (11)

COMPRAS

NO MALVENDA muebles etc., pago máximo Capuchinas 35 Teléfono 3546 (10)

COMPRARIA máquina de hacer medias DUBIED 10 x 26. Informes: Dameto n.º 12. (13)

MAQUINARIA

VENDO motor bomba "Mola" 1½ H. P. completo. Precio módico. Informes: C. Buñola, 6. (13)

MOTOCICLETAS

ALQUILER motocicletas Derbi Isoscooter, Isomoto MOTO SPORT Teléfono 53-21 (10)

COMPRARIA Vespa buen estado. Informes: General Barceló, número 48, 2.º. Teléf. 1657. (12)

VENDO mosquito 38. Reyes Católicos, 37. (10)

VENDO moto "ARDILLA" 125, toda prueba, 8.000 ptas. Vilanova, 30. Portería. (11)

SE VENDE motocicleta 125 c. c. por ausentarme. A toda prueba: Muy barata. Sindicato, 72. (13)

SE VENDE Motobic 4.000 pts. Calle Vicente Mut, 4, 3.º. (11)

AUTOMOVILES

ABONOS para servicio Grua desde 6, 10 pesetas mensuales. Kilometraje ilimitado. Antonio Sala Héroes Manacor, 31. (17)

VENDO coche Ford perfecto estado ruedas balón de 17 H. P. Informes: Teléf. 2796.

VENDO taxi con o sin permiso Antillón 174 1.º, 2.ª. (10)

SE VENDE VOLKSWAGEN moderno con radio y calefacción. Avenida Antonio Maura, 13. Teléfono 1123. (14)

MORRIS 11 H. P. Se vende por ausentarse extranjero. Teléfono 5841. (10)

COCHE Nash impecable, vendo. Informes: Garaje Rosselló. (10)

GRUA permanente Antonio Sala. Héroes Manacor, 31 Teléfonos 2052-4953. (10)

VENDO Chrysler del 47, Renault 4/4, Balilla 4 marchas, 4 puertas; Fiat Hispano Plymouth 21 HP. Mateo Durán, Guillermo Massot, 26. Telef. 3722. (23)

BUICK 7 plazas fábrica, impecable, barato. Plaza Tetuán, 29. BARCELONA. (10)

VENDO coche ESSEX. Garaje Peugeot. Aragón, n.º 71. (10)

MORRIS descapotable 8 HP. tipo especial, perfecto estado, vendo de particular a particular. Dirigirse, San Miguel, 9, 1.º. (18)

TRASPASOS

TRASPASO colmado-mantequería apto otro negocio con vivienda céntrico. Informes esta Administración. (12)

COMPRARIA COMERCIO: o solamente traspaso; calles Colón Jaime II San Miguel. Ofertas: "AGENCIA MASCARÓ". San Miguel 141. (17)

POR NO PODER atender, traspaso bodega con comidas centro Palma con vivienda. Informes esta Administración. (15)

TRASPASO Instituto belleza en piso. Calle José Villalonga, 143. Terreno. (10)

TRASPASO local tienda, céntrico. Informes: La Activa, Luz, 6. (10)

OPORTUNIDAD. Traspaso varias residencias diferentes categorías. Agencia ALCINA, Jaime II 32. (10)

TRASPASO bar con vivienda por ausentarme, ganga. 47.000 pesetas. Telef. 5007. (11)

14.000 PESETAS traspaso local apto cualquier negocio con viviendo. Alquiler 250 pesetas. Informes: Huertos, 32. (15)

BOLSIN DE TRABAJO

LAS EMPRESAS están obligadas a solicitar de las Oficinas de Colocación los trabajadores que necesiten los que a su vez tendrán obligación de inscribirse como para dos cuando hayan de solicitar ocupación (Art. 5.º Ley de 10-2-1943.) Las infracciones son castigadas con multas hasta 1.000 pesetas. PARA LA PUBLICACION DE ANUNCIOS LABORALES ES INDISPENSABLE EL VISADO DE LA OFICINA DE COLOCACION

SE NECESITAN buenos pieceros y pantaloneras en SASTRERIA CYMA. Sindicato 70. (11)

PRECISAMOS auxiliar contabilidad con preferencia titular mercantil. Frío Industrial. Viñaza, 36. (11)

SE NECESITA CAJERA para la tienda DOVER que tenga nociones inglés. Informes: Calle Jaime II, 7 y Oficina Colocación. (18)

NECESITO dependienta de 14 a 17 años sepa multiplicar. Inútil presentarse sin buenas referencias. Informes: Plaza Arzobispo Miralles, n.º 19, bajos. (21)

OFRECESE joven 23 años carnet 1.ª chofer muy culto, preferible señores particulares. Informes esta Administración. (15)

FALTA DEPENDIENTA, Castells, San Felio, 25 y Oficina Colocación. (10)

JOVEN hablando francés e inglés y conociendo contabilidad y mecanografía colocaríase por horas oficinas o análogo. Dirigirse número 75, esta Administración. (21)

NECESITO tornero buen oficial. Taller Mecánico. Héroes de Manacor, 99. (10)

SEÑORA categoría cultísima, solicita cargo gobernanta similar para extranjero. Escribid número 4 esta Administración. (14)

NECESITO pieceros, pantaloneras y chalequeras. Obispo Campins, 16, 1.º (10)

ARRIENDOS

ALQUILASE cochera frente Olimpia. Teléfono 34-47. (10)

VILLAS AMUEBLADAS confortables y junto al mar, disponemos para alquilar enseguida. Dirigirse Agencia Kirchhofer. San Miguel, 9, 1.º. (18)

PERDIDAS

PERDIDA perra ibicenca blanca orejas rojas, atiende por "Fresca". Informes: Café La Vuelta. Calle Honderos. (15)

PERDIDA cadenita oro con escapulario. Gratificarán devolución en esta Administración. (10)

HOSPEDAJES

PARTICULAR ofrece pensión completa o dormir. Plaza Hornabeque, 5. (Artículos limpieza). (11)

HABITACIONES

SE ALQUILA habitación dormir solo matrimonio. Agencia ALCINA, Jaime II, 32. (10)

Tenga la seguridad que no hay anuncio más económico y eficaz que el que aparece en esta Sección

VARIOS

PIDA EN CAFES Y BARES "LETELCAO" Refresco de calidad. (10)

SILLAS MESAS alquileres Sindicato. Calle "Pasaje" de 11 a 1. TORELLO. (11)

ALAMBRES Galvanizado Cobrizo Brillante Recocido Espino artificial ENREJADOS (Rejillas) todas mallas. Precios reducidos. FERRETERIA DROGUERIA JUAN RAMON SINDICATO 47 (19)

RAPIDAMENTE arreglamos maletas baúles y cambiamos cerraduras Bosch 8 (10)

NOVIOS. Antes de comprar sus muebles visiten LA MODERNA, calle Arturo Rozzi, 37-39 (junto Plaza Las Columnas) Esta casa no tiene sucursales (23)

SE VACIAN pozos negros con camión tanque transporte gratis. Informes: Coll d'en Rebassa Carretera Lluchmayor, 186. almacén piensos. (18)

DIBUJOS publicitarios, propagandas, tricromías carteles, etc. Galerías Danús. Teléfono 5739. (10)

¡SORDOS! Auditonos PHILIPS desde 1.500 pesetas. BISQUERRA BOTINAS (10)

TRANSPORTES de agua a domicilio, en camiones. Teléfono 5355. (10)

BLANQUEADORES con cepillo. Informes: Mateo Enrique Lladó 28, travesía Escuela Graduada. Teléfono 3060. (13)

CORCHO para aislamientos de cámaras y demás instalaciones frigoríficas. Precios de fábrica. Compare calidad y precio. Frío Industrial. Viñaza 36. (20)

TANGER Sanches Hermanos Apartado Correos, 252 Enviamos medicamentos extranjeros. Consúltenos. (10)

PIDA EN CAFES Y BARES "LETELCAO" Refresco de calidad. (10)

M.C.D. 2022

PALMA PUERTO DE MAR - PALMA PUERTO DE MAR - PALMA

YATES EN NUESTRO PUERTO

«LAMARIE» capeó un horrible temporal entre los arrecifes del Pérsico

DE PALMA, SE IRA A CANNES

ININTERRUMPIDAMENTE, semejante a una cadena de eslabones, van llegando a nuestro puerto embarcaciones con pabellones de todo el mundo, en busca de los alicientes que le ofrece nuestro clima.

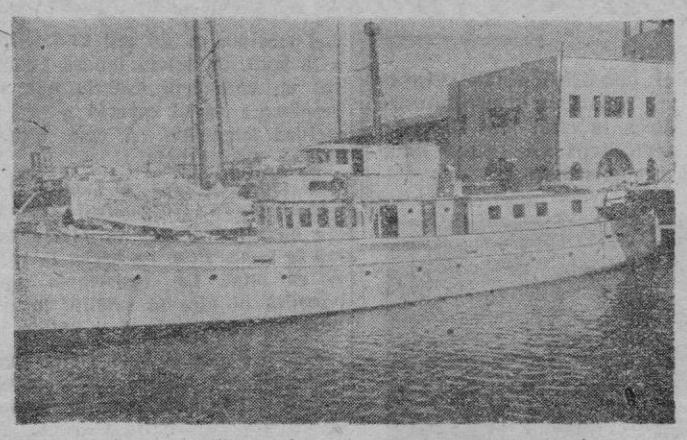

La silueta de "Lamarie", ante nuestro Club Náutico.

En medio de banderas extranjeras azotadas por la brisa marina nos encontramos con una enorme nave de recreo. Un yate fastuoso, "Lamarie" de líneas casi aerodinámicas que nos llama la atención. Somos invitados a recorrer la nave. La simpatía de su dueño, hombre de facciones dulces y carácter abierto y campechano, resulta encantadora. Mientras que el fotógrafo recoge las panorámicas, míster G. Newmark, que así se llama nuestro anfitrión, se presta a nuestras preguntas.

Mi pésimo inglés y su deficiente francés hace que la interviú parezca un galimatías internacional, pero al fin nos entendemos.

—¿Cuántas toneladas desplaza su yate, Mr. Newmark?

—Ciento sesenta.

—¿Velocidad?

—Diez nudos sin forzar la marcha, pero puede llegar a los trece.

—Parece bastante nuevo su yate, ¿cuántos años hace que fué construído?

—Realmente, ha sufrido unas reformas últimamente, pero la construcción data de hace 25 años.

—¿Ha recorrido mucho mundo con él?

—Bastante. Todo el Mediterráneo, bordeando las costas de Africa, hacia Australia y Nueva Zelanda.

—¿Alguna aventura en alta mar?

—Creo que estas son lo que más frecuentemente se encuentra el navegante. Una vez, estábamos en las proximidades del Golfo Pérsico, cuando se desencadenó una horrible tempestad, que por unos momentos nos pareció el infierno en forma de lluvia y viento en medio de la noche. El barco parecía un juguete a merced de las olas, cuando más atentos estábamos en capear el temporal, la instalación eléctrica sufrió un corto circuito que nos dejó en la más completa oscuridad y en difícil situación ya que estábamos llegando a unos arrecifes y corríamos el peligro de encallar en uno de ellos. El peligro era inminente. Toda la tripulación, cuatro marineros, y los seis pasajeros, nos encontrábamos con los nervios en tensión en espera de lo que pudiese ocurrir. Cuando conseguimos arreglar a avería eléctrica nos sorprendió un golpe seco que nos hizo rodar por el suelo a todos. Las máquinas seguían funcionando pero no avanzábamos un solo paso. Indudablemente habíamos encallado. Pasamos la noche recorriendo todo el buque para ver si hacíamos agua por alguna parte, afortunadamente no encontramos ninguna vía abierta.

Dos de los estorzados tripulantes del yate "Lamarie" que en múltiples ocasiones se han jugado la vida en contra la tempestad.

A la mañana siguiente seguía la tempestad, pero ya parecía calmarse. Al medio día un golpe de mar nos dejó otra vez en libertad y pudimos alejarnos de la costa.

—¿Qué es lo que busca el navegante como usted?

—Muchas cosas, entre ellas huir de la monotonía y sobre todo vivir de cara a la naturaleza. El que posee un "bote" como este, quiere disfrutar siempre del mismo clima, por ello siempre está en constante imigración a climas templados.

—¿Ya había visitado anteriormente Mallorca?

—¡Yes! Muchos años yo vengo a esta bella y encantadora isla. Y sin que ello siva de propaganda, le diré, que de cada año le descubro nuevas bellezas.

—¿Cuándo zarpan y hacia dónde?

—Esta misma tarde saldremos para dirigirnos a Francia, hacia Cannes. Este año queremos dar la vuelta a todo el Mediterráneo, para luego terminar otra vez en Inglaterra.

En este momento se reunen con nosotros algunos pasajeros entre ellos tres mujeres. Una de ellas, la señora Wellister, nos narra una pequeña anécdota marinera.

—Era la primera vez que me embarcaba —nos dice—. Me había prevenido de pastillas contra el mareo y de aspirinas. En cuanto nos hicimos a la mar empecé a tomarme dichas pastillas. Al terminar el crucero no me había mareado lo más mínimo gracias a las tabletas... que resultaron ser laxantes con etiqueta cambiada.

JUAN CALVO

Una tortuga que conoció a Colón

Vive en la República Dominicana

EN la bahía de Boca Chica República Dominicana, muy cerca de la costa, se encuentra la isla La Matica, uno de los más hermosos parques zoológicos del mundo, hoy visitado por centenares de turistas. En el reducido espacio de la isla, que tiene unos 300 metros de longitud por 80 de anchura, pueden encontrarse las más variadas especies de aves y peces del Caribe, que viven allí en un ambiente de completa libertad en el marco de una naturaleza paradisíaca.

La primera estrella del parque de La Matica es una tortuga de mar, que permanece indeferente a la curiosidad de los visitantes. Durante sus setecientos años, ¡ha visto ya tantas cosas!... Era ya abuela cuando las naos de Colón llegaron a Santo Domingo e hicieron ondear el pendón de Castilla. ¿De qué va a asombrarse? En la pequeña playa artificial, construída para ella se arrastra soñolienta, recordando para sí historias de siete centurias.

1955, año de las máximas botaduras en España

Con el lanzamiento en los astilleros de Valencia, el 23 de julio, de la motonave "Playa de Palma Nova, suman ocho buques mayores de mil toneladas, con un total un poco superior a las 54.000 de registro bruto, las naves botadas por las factorías navales españolas en lo que va de año. El hecho es muy digno de divulgarse, porque dicha cifra de tonelaje a agua en los siete primeros meses del año supera el total anual de botaduras registradas en España, pues el año mejor en este aspecto de nuestra autarquía fué 1919 —la euforia de negocios navieros motivada por las enormes pérdidas de tonelaje mundial debidas a la campaña submarina germana—, con 41 buques y 52.600 toneladas, pero incluyendo los menores de mil, correspondiendo a los mayores 34.200, pertenecientes a diez unidades. Los buques menores de mil botados desde que empezó el año representan aproximadamente otras 2.000 toneladas, y hemos de advertir que al cifrar resultado tan lisonjero para el actual rendimiento de nuestros astilleros computamos el tonelaje de registro bruto —capacidad cúbica total de los espacios cerrados del buque—, pues de sumar el de desplazamiento —su peso con todos sus pertrechos y carga posible de mercancías —o el peso muerto— cantidad de pesos que el buque puede cargar— la cifra de tonelaje aún crecería más; por ejemplo los grandes petroleros "Escatrón" y "Puertollano" miden 19.000 toneladas de peso muerto y 12.000 de registro bruto, y las 16.000 de esta clase del trasatlántico "Cabo San Roque" se reducen a unas 14.000 de registro.

Los buques mayores de mil toneladas botados desde 1 de Enero último son los dos citados petroleros; el maderero "Ukola", de 3.582, y el motobuque mixto para pasaje y carga, destinado a los servicios de Baleares, "Playa de Palma Nova", de 3.750, los cuatro de la Empresa Nacional Elcano; dicho trasatlántico a motores "Cabo San Roque", de Ybarra; el motobuque frutero "Monte Arucas", de Naviera Aznar, y los de carga "Ibérico" y "Pico Negro". El balance total del año aún se cerrará con nuevos e importantes lanzamientos, entre ellos uno o dos petroleros del tipo 12.000 toneladas, rebasándose en consecuencia las 70.000 que, con ser una cantidad crecida, inédita en los anales de nuestra construcción naval, no alcanza el tope máximo de sus posibilidades de producción, limitadas en los años recientes por la escasez de material de acero laminado y la general indecisión de los armadores a encargar la construcción de nuevos buques, que tan caros resultan no sólo aquí, sino en todos los países del mundo. Hay que confiar en la eficacia de la ardua labor de estudio de la situación realizada por la Comisión interministerial nombrada para la redacción del plan de renovación y aumento de la flota mercante nacional, constituída hace un año, que ya emitió su informe, sometido al conocimiento y decisión del Gobierno, que habrá de convertirlo en proyecto de ley transferido a la aprobación de las Cortes del Reino en su próxima legislatura, pasado el verano. o sería un deseo demasiado ambicioso aspirar a que nuestros astilleros aumentaran y consolidaran el ritmo anual de su producción hasta las 100.000 toneladas, no respecto a las botaduras, sino en cuanto a la terminación y puesta en servicio de nuevos buques, sustitutivos del tonelaje a az viejo y gastado de antieconómica explotación, aumentando además los efectivos actuales para regatear, en beneficio del pabellón y de la economía patria, cuantiosos y productivos tráficos hoy servidos por flotas extranjeras.

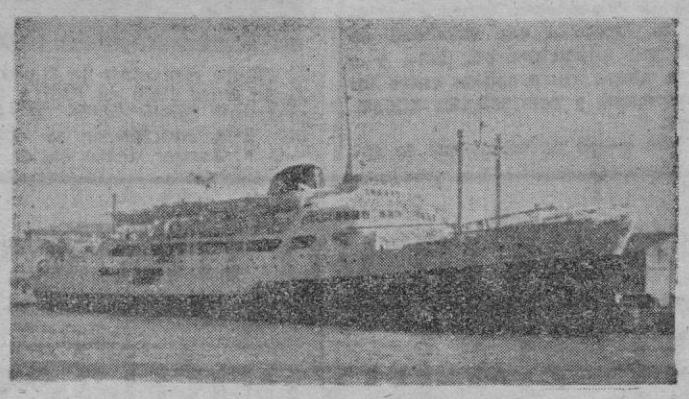

"Playa de Palmanova"

Mallorca estuvo siempre en la avanzada del mar

Treinta años dedicado a la pesca de la «llampuga»

Por J. SUAU ALABERN

Conocidísimo y estimado es en los medios marítimos y portuarios con Pedro Valent Esteñat, patrón de cabotaje, Jefe del Sindicato de Pesca y Patrón Mayor de la Cofgradía de Pescadores de San Pedro. Nos picaba la curiosidad de interrogarle sobre su historial del mar y en una pasada ocasión memorable pudimos satisfacer nuestro deseo.

De nuevo tenemos que asomarnos a los mares antillanos pues bregando con aquellos tormentosos y difíciles bajos fondos que alternan con profundidades considerables pasó su juventud. Nos describe con prolijidad de detalles, ensenadas y bahías de la costa cubana, desde el Gato la Vigía, la Coloma, Gomá, Punta Cortés etcétera, cerca de Vuelta Abajo. Se complace en describirnos artes de pesca allí usados como el boliche o cinchorro, o sea un "artet" con el cual pescaban "viajaiba y cubera" peces conocidos por aquellas latitudes.

A nuestra instancia nos nombra otras clases de peces de los mares antillanos como el pargo (dentón), cherna (mero), la rabia rubia que es un pescado azulado con una raya amarilla, la cabrica, la cubera, etc. Allí se pesca de un modo que sorprenderá a algunos pues se hacen haces de leña y se echan al fondo del mar, y la sombra que hace el haz atrae a los peces y entonces se pescan con el boliche o cinchorro.

UN CICLON EN UNA ENSENADA

A nuestra pregunta sobre si tuvo que sortear riesgos graves, se llena su mirada de fulgor, pues necesariamente deben pesar en su imaginación recuerdos emocionantes. Allá por el año 1915, un barco goleta carbonero el "Cinco Hermanos" estaba fondeado en la ensenada del Gato, y comenzó a soplar tan furioso viento que degeneró en un ciclón que aún estando así, fondeado, el buque volcó y zozobró y de 17 hombres que lo tripulaban solo se salvaron cuatro.

De tal tragedia fué simple espectador el amigo Valent, mas de otra fué un vivo actor. Tripulando un buque de pesca "Mamerto Pérez" en la ensenada del Gato, sopló tan furioso vendaval que convirtióse en un espantoso ciclón. Mas los del "Mamerto Pérez" más diligentes que los del "Cinco Hermanos", empezaron a picar los palos de la nave, operación a que nos referimos en otras ocasiones, que consiste en cortar a golpes de hacha u otro instrumento cortante el palo del barco con el fin de derribarlo y suprimir la resistencia u obstáculo a la velocidad del viento. Al fin lo consiguieron y echado el palo al mar, atado como estaba con cuerdas actuó éste a modo de ancla que sujetó al buque.

EL NORTE LEGAL

—¿No hay algún modo para prevenir, o algún fenómeno que anuncie la inminencia de un ciclón?

—Cuando sopla el viento del Norte todos los marineros están ojo avizor, porque si se mantiene del Norte largo tiempo es el llamado Norte legal que no degenera en ciclón, mas cuando cambia de dirección inopinadamente entonces degenera en el huracán conocido que tantos estragos causa.

—¿Y en qué época del año suelen producirse?

—En los meses de septiembre y octubre.

Son tan peligrosos los mares antillanos porque están influenciados por opuestos vientos y corientes marinas como la del Gulf Stream y los vendavales chocan con el macizo montañoso del istmo que une a las dos Américas y que separa a los dos grandes Océanos Atlántico y Pacífico, que con frecuencia acusan diferentes temperaturas y presiones, causa de los vientos.

Durante más de treinta años dedicóse el patrón Valent a la pesca en nuestras latitudes. Nos habla con entusiasmo de la pesca de la "llampuga" y de los "pampols" pescas de temporada a las que solía dedicarse y con cuya arte solía internarse en ocasiones 8, 9 y hasta 15 millas en el mar. La charla se prolonga más de lo que dijimos solo tiene algún interés para los aficionados a las artes marinas de la pesca.

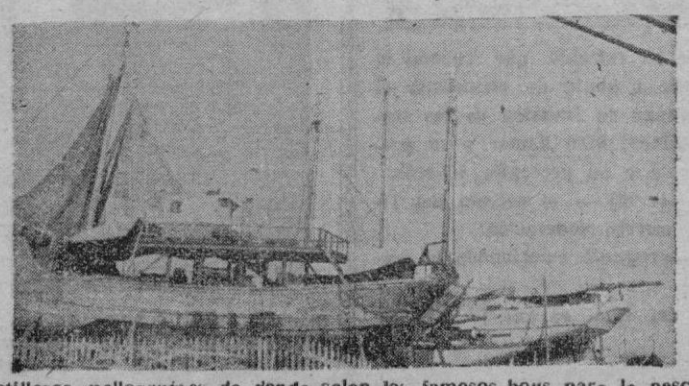

Astilleros mallorquines de donde salen los famosos bous para la pesca de la "llampuga"

PESCA SUBMARINA

Recientemente acaba de lucir con brillantez sus notables cualidades deportivas en la pesca submarina, Juan Ballester Moragues. Consiguió la captura de diez y siete langostas, amén de abundante y variado pescado, en la playa de Ca'n Picafort, y en escaso tiempo.

M.C.D. 2022

LOS REPORTAJES DE Baleares

La Luna artificial costará 370 millones de pesetas

No será utilizada para fines militares y tendrá la forma de un balón de baloncesto

LA primera Luna artificial constituirá una etapa hacia la conquista de los espacios interplanetarios. Tal es la conclusión a la cual han llegado los cronistas científicos de los periódicos que estos días atrás dieron rienda suelta a su imaginación.

A la 1'35 de la tarde, hora de Washington, el portavoz de la Casa Blanca, Hagerty, anunció solemnemente en el transcurso de una conferencia de prensa lo siguiente:

"En nombre del Presidente de los Estados Unidos les comunico que el Presidente ha aprobado un programa que prevé la construcción y lanzamiento de pequeños satélites de la Tierra. Esta experiencia constituirá la aportación de los Estados Unidos al año geofísico comprendido entre el mes de Julio de 1957 y Diciembre de 1958. Este programa permitirá, por primera vez en la historia, a los sabios del mundo entero realizar observaciones prolongadas en las capas situadas en la parte exterior.

El Presidente está particularmente satisfecho porque este programa se realizará con la unión de todos los sabios del mundo y constituirá una ocasión importante para el progreso de la ciencia".

UN BALON DE BALONCESTO

Este satélite lanzado entre 1957 y 1958 tendrá la forma de un balón de baloncesto. Dará la vuelta a la Tierra a una velocidad de 28 mil kilómetros por hora y a una altura comprendida entre los trescientos y cuatrocientos kilómetros.

Un grupo de sabios que se encontraban durante la conferencia de prensa rodeando a Mr. Hagerty, hicieron a los periodistas las indicaciones suplementarias señalando ejemplos de la operación.

El satélite, —o más exactamente "el pájaro", como fue calificado por los abios durante la conferencia— será lanzado al espacio por medio de cohetes que estallando sucesivamente, darán al satélite un impulso continuo. A una altura aproximada de unos trescientos kilómetros por encima de la corteza terrestre, aun en la atmósfera, el último cohete, el más potente, imprimirá al satélite la máxima velocidad; como un bólido entrará dentro de la órbita de la tierra, donde adquirirá su velocidad máxima de 28 mil kilómetros a la hora. La esfera tendrá entonces un verdadero satélite que se desplazará en el espacio a la velocidad adquirida. A esta altura tendrá vida propia.

Si todo sale bien, el Satélite Artificial podrá teóricamente rodar sin fin alrededor de la Tierra como la Luna. Pero de hecho la vida no es total. La resistencia que opondrá el aire al satélite lo irá parando lentamente y el bólido se acercará de nuevo a la Tierra describiendo un espiral. Este movimiento proseguirá hasta el instante en que el satélite reencontrándose con la atmósfera terrestre más densa se calentará y se desintegrará como meteoro. El problema más difícil a resolver será el dar al satélite la capa exterior que le permita entrar en la órbita terrestre.

El presupuesto destinado por el Gobierno al estudio y a la construcción del satélite se eleva a 370 millones de pesetas.

Si es posible se colocarán a bordo del satélite todos los instrumentos deseados para facilitar al mundo científico los siguientes datos:

Medidas de los rayos cósmicos sin interferencias de la atmósfera.

Observaciones gracias a telescopios especiales de estrellas lejanas de las cuales el estudio está interceptado por la atmósfera.

Conocimientos más precisos de la influencia de las manchas solares sobre las perturbaciones de la atmósfera.

Para la reflexión de las ondas de radio y televisión y posibilidades de utilización de lunas artificiales como antenas transmisoras.

Colocando en el satélite pequeños animales, indicaciones sobre los efectos de la pérdida de presión atmosférica sobre el organismo.

Datos suplementarios sobre la naturaleza de la ionosfera que refleja las ondas ordinarias pero no las de alta frecuencia.

Datos más precisos sobre el magnetismo, los fenómenos de la gravitación y los problemas de la aurora boreal

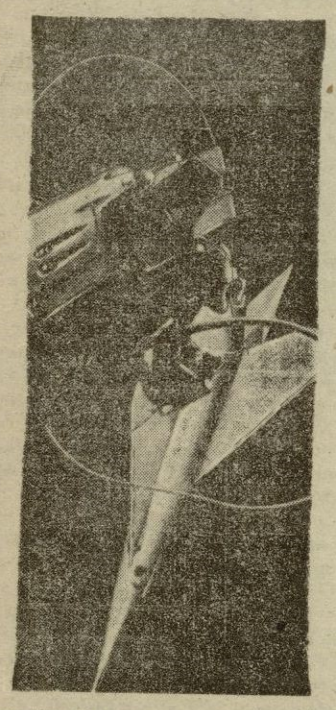

Un dibujante ha visto así una estación de repuesto de combustible interplanetario. La Luna artificial es el primer paso hacia los viajes a otros planetas.

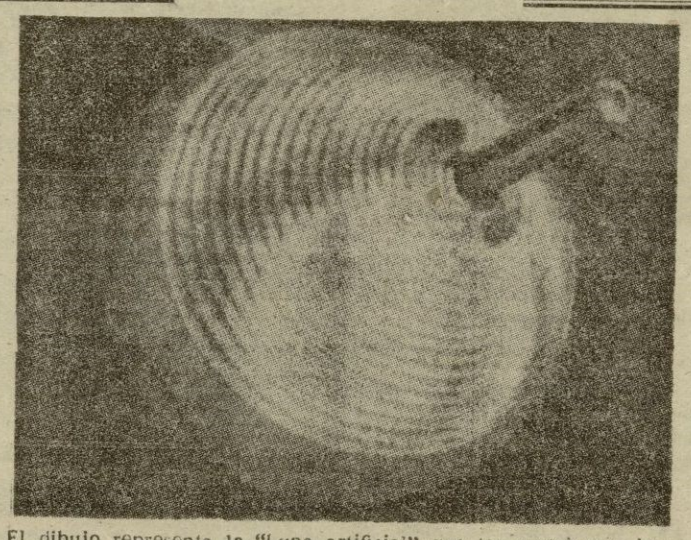

El dibujo representa la "Luna artificial" que los americanos lanzarán entre Julio de 1957 y Diciembre de 1958 y que podrá ser observada dando vueltas más allá de la atmósfera con un telescopio. Esta anticipación se debe a las indicaciones del profesor S. F. Songer, físico nuclear de la Universidad de Maryland.

Manacor tendrá un nuevo Hogar del F. de Juventudes

Costará más de un millón de pesetas.-Probable construccción de un Estadio deportivo anexo al mismo Hogar

Lo del nuevo Hogar del Frente de Juventudes en Manacor, dejó ya de ser un simple proyecto para convertirse en una realidad en estado de gestación. Las innúmeras dificultades han sido vencidas, una a una, con una energía extraordinaria, y hoy ya puede admirarse el comienzo de las obras, en los solares sitos al final del paseo de Antonio Maura.

Es ésta una obra de envergadura, algo de lo cual Manacor podrá sentirse orgulloso en un futuro muy próximo. A los altos fines a que se orienta, unirá el nuevo edificio una belleza arquitectónica extraordinaria, que simbólicamente cabría considerar como monumento a la juventud manacorense.

Con su proyecto ha conseguido una espléndida obra el joven arquitecto Antonio Riera Jaume, titular del Ayuntaminto manacorense. El va a ser, en primer lugar, quien nos hable de las caracteristicas técnicas del nuevo edificio.

—¿Qué será el nuevo Hogar?

—Un edificio eminentemente funcional, sujeto a las necesidades y organización propias del Frente de Juventudes.

—¿Estructura?

—Constará de un cuerpo central, común, con un gran vestíbulo de entrada y un espacioso salón de actos en el primer piso. A ambos lados, dos alas casi idénticas, para la conveniente separación de flechas y cadetes. En ellas he cuidado preferenceemente la salas-hogar, que precisamente justifican y dan nombre al edificio, en las cuales se instalará cómodo mobiliario y numerosas mesas de juego. La afición al deporte de nuestra juventud, se verá atendida con un amplio gimnasio, muy completo de instrumental y servido por el consiguiente departamento de vestuario y duchas.

(Continúa en página ocho)

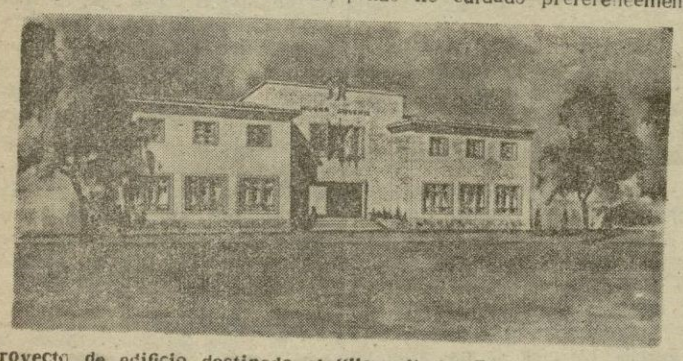

Proyecto de edificio destinado al "Hogar" del Frente de Juventudes, de Manacor

Una hora prisionero en una lavadora eléctrica

Travesuras de los niños. Greg, tiene apenas tres años. Se quedó solo unos momentos en su casa, mientras su madre salía para efectuar unas compras en Los Angeles, EE. UU.

—Greg, ¡sé buenecito...! Volveré enseguida, advirtió mami.

Greg tenía predilección por la máquina de lavar. Aquello de que mamá metía allí ropa sucia y salía tan limpiecita con sólo apretar un botón le tenía muy intrigado!

Nada. Lo mejor era examinarlo personalmente. Y por dentro. Así, Greg se uetió en la máquina

Y, claro, ocurrió lo que debía suceder. La salida era más difícil que la entrada. No había forma de sacar al pequeño.

—¡Qué venga el fontanero...!

El fontanero llegó. Y, con ayuda de sus grandes tijeras de cortar metal, ris, ras, ris, ras literó a Greg de su cárcel.

Una hora prisionero estuvo el pepueño.. La broma le costó a

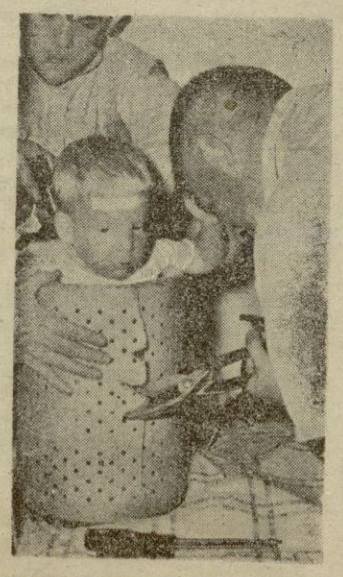

mamuchi unos cuantos dólares y encargar una nueva lavadora ¡Pero Greg corretea de nuevo por ahí...!

PEQUEÑO MUNDO PINTORESCO

AGA KHAN

El Aga Khan ha referido que cuando el Dalai Lama estaba a punto de abandonar el país ante la amenaza de invasión de las tropas comunistas chinas, hizo llamar a su presencia solemnemente a su preceptor francés.

—Le confío —le dijo— el secreto del Tibet, secreto que merece veneración.

—¿Cuál es? —preguntó emocionado el preceptor.

—El secreto del Tibet es que no hay secretos.

EL MEDICO DICE...

Nuestro corazón

Por el Dr. FERNAN-PEREZ

LA Historia, la Literatura y el Arte han encontrado siempre en el corazón y, en torno a esta noble víscera, motivos frecuentes y constantes para enaltecerse a sí misma con su estudio y comentario.

Desde los pueblos primitivos se conoce la tendencia a encontrar un órgano, un sitio, un punto de toda nuestra economía en la que localizar todo aquéllo que tenía relación con los fenómenos morales y psíquicos, aún cuando pueda parecer inconsecuente el tratar de asignar a una parte material y orgánica el concepto de aquello que estudia precisamente todo lo inorgánico y todo lo inmaterial.

Consideramos como inexplicable el que un filósofo tan apartado de las costumbres escolásticas como Descartés creyese un deber localizar el alma por sí misma y no encontrase para ello nada mejor que esa pequeña masa de sustancia gris del tamaño de un guisante colocado delante del cerebro y llamada glándula pineal.

Pero es que los primeros forjadores del lenguaje humano no sospechaban ni por asomo la existencia de estos rincones del cuerpo, y no se hubieran permitido seguramente señalar para algo tan grandioso e inmortal como el alma, y ni siquiera para una de sus más simples facultades, una morada tan modesta como secreta. Buscaron un lugar de más representación, y no encontraron nada mejor que el corazón para instalar en él la sensibilidad espiritual con todas sus dependencias.

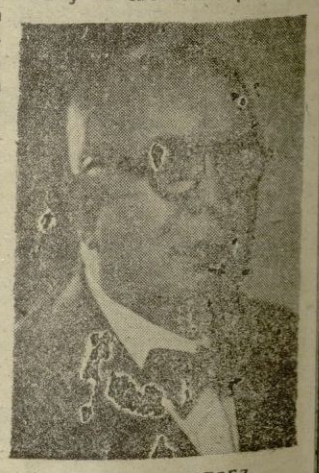

Dr. FERNAN PEREZ

Es claro que la designación no pudo ser unánime, y algunos pueblos, especialmente Grecia, creyeron que era el hígado el que debía considerarse como localización de todo lo espiritual, porque para Esquilo, Sófocles, Euripides y Teócrito es en el hígado donde reside la cólera, la más grande y noble de todas las pasiones, a la que consideraban como un presente de los dioses; pero los mismos escritores usaban indistintamente la palabra "hepar" (hígado), o "cardia" (corazón), puesto que admitían que el corazón estaba reservado para la valentía, para el amor y para la amistad, y de ahí sus frases "amar de corazón" y "palabras que salen del corazón".

Los hombres no se libraron nunca de las supersticiones en torno al corazón. Hasta aquellos a quienes la veneración de las reliquias parece una grosería y perjudicial idolatría tienen la debilidad de hacer una excepción para esta parte de nuestro organismo, que, llegada la muerte, no vale absolutamente, ni más ni menos, que el resto del cadáver.

Pascal, en sus "pensamientos", hizo un sistema apologético con su afán de enfrentar en todo instante el corazón a la inteligencia y fué el primero en decir que "el corazón tiene sus razones, que la razón no comprende", añadiendo, por otra parte, que "es el corazón el que siente a Dios y no la inteligencia". ¡Esta es la verdadera fe! "Dios es sensible al corazón, pero no a la razón".

Cuando en el lenguaje del sentimiento hablamos del corazón, no queremos referirnos a esa afección trivial que se encuentra en algunos amores: es una sensibilidad suplementaria sin la cual puede vivir el amor, pero que hay que enriquecerla con multitud de matices y profundidades.

M.C.D. 2022