Baleares

Diario de la mañana

Palma, Miércoles 12 de Mayo de 1954

REDACCION: DANUS 2
TELEFONOS:
REDACCION: 2078
ADMON.: 1745

AÑO XVI :—: N.º 4.420
Suscripción mensual: 15 pesetas
PRECIO: 0'70 CTS.

FALLECE UN VETERANO "COW-BOY"

SE CASO A LOS 74 AÑOS, CANSADO DE ESTAR SOLTERO

Versennes (Vermont), 11.—A los 104 años de edad ha fallecido un veterano "cow boy", Griffis, que en una ocasión tuvo ante su revolver al que fué famoso cuatrero, Jesse James. Griffis nació en Palo Pinto (Tejas) y fué raptado por una tribu de pieles rojas después que accidentalmente dieron muerte a su madre. Toda su vida la pasó sobre su silla vaquera. A los 74 años, se cansó de estar soltero y contrajo matrimonio. Tuvo cuatro hijos, uno de los cuales nació cuando contaba Griffis 80 años. Gustaba mucho contar su encuentro con Jesse James. Decía: "En una ocasión le sorprendí cuando intentaba robar mi silla vaquera, saqué el "colt" y le ordené que marchara. Jesse, obedeció y se largó."—Efe.

Cáceres tributó un entusiasta recibimiento al CAUDILLO

SOLEMNE IMPOSICION AL GENERALISIMO de la MEDALLA DE ORO DE LA PROVINCIA

S. E. regresó anoche a Madrid

Cáceres. — A las once y media de la mañana, S. E. el Jefe del Estado llegó a Cáceres, acompañado de su ilustre esposa y seguido del Jefe de la Casa Militar y del Segundo Jefe e Intendente de la Casa Civil; Ministros de la Gobernación, Agricultura y Subsecretario de la Presidencia, con sus respectivas esposas; Capitán General de la Primera Región; General de la 12 División y gobernadores Civil y Militar de la Provincia.

Ya desde la salida de Plasencia esa mañana el Generalísimo, comenzó a recibir el homenaje de los pueblos del trayecto, cuyos habitantes se agrupaban al paso de la comitiva para rendir al Jefe del Estado testimonio de adhesión y entusiasmo. Arcos de triunfo han sido colocados en los pueblos de Grimaldos y Cañaveral y se observaban numerosas pancartas con frases de saludo para el Caudillo y su esposa.

Al llegar S. E. a la plaza de la Cruz de los Caídos, estallaron las primeras ovaciones y pronto se desbordó el entusiasmo de la multitud. El Generalísimo fué cumplimentado y saludado por el Alcalde, quien subió en el coche de Su Excelencia. Se formó la comitiva que recorrió las calles Avenida de España, San Antón, San Pedro, San Juan y Defensores del Alcázar, repletas de banderas y abarrotadas de público sus bocacalles y balcones. La Plaza Mayor ofrecía un aspecto deslumbrante, Formaban fuerzas del Regimiento de Argel, que también cubrían la carrera desde la Cruz de los Caídos. La enorme escalinata del Ayuntamiento estaba ocupada en ambos lados por jóvenes cacereños que vestían los típicos trajes regionales, autoridades jerarquías y representaciones civiles y militares. Toda esta plaza estaba llena de pancartas con frases de bienvenida para Su Excelencia. Varias centurias de las Falanges Juveniles ponían en el ambiente una nota de alegría y de color.

Llegado el Generalísimo a la escalinata del Ayuntamiento subió bajo mazas la escalera y seguidamente en el salón de Actos, adornado artísticamente, se procedió a una recepción oficial en presencia de las autoridades y personalidades de su séquito. Obispo de la Diócesis y representaciones de relieve de la ciudad.

El Alcalde de la ciudad pronunció unas palabras de saludo y bien venida al Caudillo. Relató aquellas jornadas en que S. E. tuvo en Cáceres su Cuartel General y los días en que los cacereños se agruparon al lado del invicto Capitán, para seguir sus órdenes en defensa de la Patria. Cáceres, tierra de soldados y de héroes, pero sencillos y generosos, quiere pedir a S. E. no cosas materiales, sino sencillamente el privilegio de que en todo momento cuente con los cacereños para los puestos más destacados de servicio y sacrificio.

La multitud prorrumpió en nue-

(Continúa en sexta pág.)

EN SALAMANCA HA NACIDO UN PUEBLO

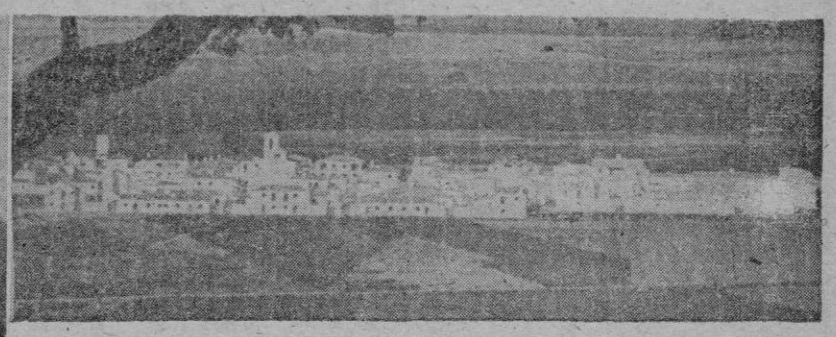

S. E. el Jefe del Estado entrega los títulos de propiedad y las llaves de sus viviendas a cincuenta y seis familias de Agueda del Caudillo. A la derecha, una bella panorámica del nuevo pueblo edificado por el Instituto Nacional de Colonización, como prueba de la pujanza creadora de nuestro Régimen

Es posible que EE. UU. hayan hecho estallar la cuarta bomba de hidrógeno

Washington 11.—Es posible que los Estados Unidos hayan hecho estallar su cuarta bomba de hidrógeno en las islas Marshall, aunque la Comisión de Energía Atómica no ha comunicado esta explosión.

Un aviador de la Panamerican ha manifestado que vió un súbito fenómeno hace días, así como un impresionante amanecer, en la lejanía. — Efe.

FRANCO EN TIERRAS DE PLASENCIA

Visita a las Hurdes, donde la labor social del Estado resulta admirable

Plasencia 10.—(Crónica del enviado especial de la Dirección General de Prensa Miguel Utrillo).—El nombre de las Hurdes, es un nombre clavado en el corazón de todos los españoles. Desde años parecen remotos, pero son muy cercanos, desgraciadamente, bastantes cosas de esta región, materialmente abandonada. Incluso se sabía la existencia de un Patronato que hasta que llegó a construir un pabellón, hoy en ruinas, así como una amarillenta foto aparecida en los periódicos gráficos de la época.

Todo hasta el destierro sufrido en estas inhóspitas tierras por el doctor Albiñana, con ser historia y de la auténtica, pertenecen al pasado. Hoy la región de las Hurdes está en vía de completa recuperación y de dar de una vez para siempre solución a sus problemas, ciertamente pavorosos, pues aparte de la miseria, de un cretinismo extensísimo, aquellas pobres gentes mejor parecen arrancadas de un retablo de un primitivismo feroz que seres llamémosle humanos.

Con el nombre de las Hurdes, se ha especulado más en el papel, es decir, en palabrería vana que en atacar de una vez este gravísimo y siempre problema nacional, pero es que España—que aquí sí que podríamos decir la España negra — planteaba o denunciaba problemas, no los resolvía, al revés de lo que el régimen de Franco hace.

Es decir, estudia, luego resuelve. Los mismos desde Ciudad Rodrigo a la que hemos dejado atrás y pasando por ese maravilloso pueblo que se llama la Alberca, por una carretera llena de curvas y más curvas, por un desnivel impresionante a derecha e izquierda de las mismas se puede ver la admirable labor llevada a cabo por el Ministerio de Agricultura, a través del Patronato Forestal del Estado. No existe, se puede decir sin exageración alguna, un solo metro de estas montañas con tierra útil para ser plantada que no haya un pino o un árbol plantado, es decir, que donde se debe y puede plantar un árbol el Estado lo ha plantado.

En medio de la ferocidad y de la impresionante panorámica contemplamos esos pinos que muy previsoramente allí fueron plantados por unos hombres y un Régimen previsor, porque esta política de repoblación forestal, que tan acertadamente se lleva a cabo, con ser de cara al porvenir es la de una eficacia admirable. Nunca nos cansaríamos de destacar pues es con la ingente labor del Ministerio de Obras Públicas, la tarea básica del Régimen hacer construir ahora de cara al mañana la región de las Hurdes comprende

(Continúa en sexta pág.)

Contra los abusos de hoteleros

NOTA DE LA DIRECCION GENERAL DE TURISMO

Madrid. — Han llegado noticias a la Dirección General de Turismo que determinados hoteles de verano están tratando de obligar a los presuntos clientes a aceptar no solo el precio de su habitación sino a tomar además la media pensión.

Se pone en conocimiento de las hoteleras en general la prohibición absoluta que existe de realizar arreglos semejantes advirtiendo que de comprobarse estos hechos los hoteles que incurran en esa falta serán severamente sancionados por desobedecer las instrucciones dictadas por este Organismo.

Asimismo se ruega a toda persona que haya recibido pretensiones de los hoteles, como las antes indicadas, las ponga en conocimiento de esta Dirección General al objeto de colaborar con la misma en la tarea que le está encomendada de controlar los precios y evitar se cometan abusos. —Cifra.

Cruceros franceses a punto de zarpar para Indochina

Llevan los aviones facilitados por Norteamérica

Paris, 11. —Dos cruceros franceses con tripulación a bordo para los aviones de guerra facilitados por los norteamericanos han recibido instrucciones de estar dispuestos para zarpar para Indochina.

Se agrega que un determinado número de pilotos de la marina francesa y tripulantes aéreos serán embarcados en las citadas unidades con el fin de tomar en Indochina posesión de los bombarderos recientemente facilitados por EE. UU. — Efe.

LA EVACUACION DE LOS HERIDOS

Hanoi, 11, — Los rebeldes comunistas, han indicado a Navarre envíe parlamentarios en helicóptero a Dien Bien Fu, para discutir la evacuación.

Navarre confirmó su llamamiento con el envío de un mensaje escrito conteniendo detalladas propuestas para la evacuación.

No se sabe si los comunistas acceden a devolver a todos los heridos o solo como se teme, a los que ellos consideren graves. —Efe.

CAMPO Y PLAYA, EN LAS ORILLAS DEL SENA

Las casas de modas francesas han presentado su colección de verano para campo y playa, en el marco superparisiense de las orillas del Sena. Así de bonitas van a estar las mujeres en la próxima estación según decreto de los tiranos del buen vestir

Le robaron medio millón de dólares en joyas

LA MAYORIA LAS HABIA ADQUIRIDO EN ALEMANIA, A CAMBIO DE CIGARRILLOS Y GOLOSINAS

Baton (Luisiana), 11. — Wilson Lewis ha denunciado a la oficina del Sherif, que la pasada noche le robaron medio millón de dólares en joyas. Lewis dijo a las autoridades, que la mayor parte de las joyas las adquirió en Alemania cuando servía a las órdenes del fallecido general Patton, a cambio de cigarrillos, raciones alimenticias y golosinas. Sin embargo se cree que muchas de las joyas proceden de las ruinas de edificios bombardeados durante la guerra.

Lewis que fué oficial de la Policía en Baton, manifestó que guardaba las joyas en un cajón de su despacho.—Efe.

Clausura de las jornadas de ingeniería industrial

Fué presidida por el Ministro de Industria

Madrid, 11. — El Ministro de Industria señor Planell, ha clausurado solemnemente esta tarde las terceras jornadas de ingeniería industrial

El acto se celebró en la Escuela especial de Ingenieros Industriales. El secretario general, leyó las cuatro conclusiones sobre el tema "La productividad de los factores humanos"

El Ministro pronunció unas palabras, felicitando a los ingenieros industriales por el éxito de las jornadas, afirmó que había leído con gran atención las conclusiones y que las daría a conocer al Caudillo y a su gobierno.

Terminó diciendo a los ingenieros industriales que debían aumentar la eficiencia y la productividad y que les felicitaba cordialmente por los magníficos resultados obtenidos en estas jornadas. — Cifra.

EL MINISTRO DE OBRAS PUBLICAS EN VALLADOLID

Valladolid, 11. — El ministro de Obras Públicas y el subsecretario del departamento estuvieron esta mañana en Tordesillas realizando una visita de inspección para estudiar los lugares de emplazamiento y de acceso al aparador de Turismo que será prontamente construido en aquella villa. El parador se levantará en un bello paraje dominante del río Duero, inmediato a la carretera de Zamora-Medina Campo.

El Ministro y sus acompañantes visitaron después el histórico convento de las Clarivels, emprendiendo a continuación el viaje de regreso a Madrid. — Cifra.

EL MINISTRO DE AGRICULTURA EN JEREZ

Jerez de la Frontera, 11. — Ha llegado el Ministro de Agricultura con el fin de hacer entrega de los premios del concurso-exposición de ganado equino, celebrado durante la feria, e imponer al Coronel Pudhajski, director de la Escuela española de equitación de Viena, la encomienda de Isabel la Católica, que le ha sido concedida por el Generalísimo. — Cifra.

SALVAMENTO DE LA DESESPERADA

Irma Perker, pobre mujer de cuarenta años, que, diagnosticada de una infección de cáncer, se arrojó a las aguas del Mississipi. Vista de un barco, la fotografía recoge el instante en que uno de los marineros, lanzado al río, consigue el salvamento de la desahuciada mujer

LA CONFERENCIA DE GINEBRA

Molotof pronuncia un discurso de dos horas atacando duramente a los EE. UU.

Ginebra, 11.—El ministro soviético Molotof, en un discurso de dos horas ante la conferencia de Ginebra, apoyó la propuesta del satélite norteco-reano para la unificación de Corea, con elecciones del tipo comunista. Rechazó la supervisión de la ONU, ya que se ha privado a sí misma de la capacidad de actuar como organismo imparcial internacional y ya no puede llevar a cabo funciones objetivas en el arreglo del problema coreano.

El discurso de Molotof contuvo los habituales ataques comunistas a los EE. UU., criticó la intervención norteamericana en la guerra de Corea, denunció el llamamiento de EE. UU. para una alianza de seguridad colectiva en el Sureste de Asia y declaró que el rearme de Alemania occidental no haría más que aumentar el peligro de guerra.

Afirmó que la ONU se había hecho beligerante en Corea, en virtud de cierto número de "acciones ilegítimas", lo cual ha hecho se desprestigiase.

Las declaraciones de Molotof se interpretan como indicio seguro de que los comunistas no están dispuestos en forma alguna a aceptar la supervisión de la ONU en las elecciones de Corea.

Molotof, también acusó a EE. UU. de preparar el ataque contra la China comunista con ayuda de las fuerzas de Chiang Kai Chek.—Efe.

M.C.D. 2022

INFORMACION LOCAL - INFORMACION LOCAL - INFOR

ayer en la ciudad

Narciso Yepes es algo serio

Siempre son pacíficos estos martes que siguen al ajetreo delirante de los domingos y lunes. Por eso, ayer teníamos que ceñirnos, mientras que apenas recordamos cosa que valga la pena. Bueno, hubo algo que valió la pena: Ese maravilloso concierto de guitarra con que Narciso Yepes, único en su género, como dicen las gacetillas, regaló los oídos de aquellos espectadores que tuvieron la suerte de encontrarse ayer tarde en el Círculo Mallorquín. Desde luego, fué una velada artística de las que permanecen en el recuerdo del público durante mucho tiempo.

Siguen bajando de los barcos y aviones turistas y más turistas. Los hoteles ofrecen ya un alentador "golpe de vista". La temporada promete ser apoteósica.

La organización de la Vuelta a Mallorca continúa por derroteros facilísimos. Aumentan las colaboraciones y el entusiasmo crece en Palma y en todos los pueblos de la isla. Nos hallamos ante la mejor prueba ciclista de España, cuyo desarrollo causará este año asombro y admiración en medio mundo. Y conste que no exageramos.

Ya aquí hacemos punto final. Pues si no lo hacemos, tendremos que continuar "marchándonos por las ramas".

COJUELO, DICE

EN DONDE SE HABLA DE NUESTRO BOTIQUIN, DE VISITAS QUE HEMOS RECIBIDO... Y DE UNOS PANTALONES.—Se nos quedó traspapelado que teníamos que dar cuenta, para conocimiento de los enfermos pobres de la ciudad, de los medicamentos que obran en nuestro botiquín, regalo de nuestros colaboradores. Además de varios millones de unidades de penicilina, poseemos: "Belsulfit", (un frasco); "Bromatropina" (inyectables); "Trombly" (Fibroferment de la sangre); "Cebión" (10 ampollas); "Solución de Benzoato" (ampollas); "Pectofedrina" (niños); "Vitaveinte"; "Mag-Pisagra" (ampollas); "Arphos" (inyectables) "Dif-Azona (comprimidos); "T B-1 Robert" (comprimidos).

* * *

Estuvo ayer a visitarnos, para agradeceros vuestros donativos, el Papre superior de los Hermanos de San Juan de Dios de Cala Gamba. El día menos pensado nos damos un rabonazo por esos parejes a ver en qué punto están las obras del Hospital que, piedra a piedra de vuestra caridad, se está edificando a la orilla de nuestro mar incomparable.

* * *

También estuvo a visitarnos Carmen Fernández, con su hijo mayor, que tuvo que aplazar su primera Comunión hasta el próximo domingo... porque su padre no ha conseguido todavía los pantalones usados, o nuevos, con los que poder asistir a la ceremonia. A nosotros nos da lo mismo que nos hagáis este regalo, para el marido de Carmen, en especie o en dinero. Con 100 pesetas se pueden "todavía" comprar unos calzones. Una cosa u otra, a vuestro gusto.

* * *

"Unos hermanitos" nos enviaron 15 pesetas; y una niña, un duro. Gracias, pequeños.

* * *

"De una simpática anónima" — así viene la nota, 14 pesetas.

¿QUE LE PREOCUPA HOY A VD.?

¿Qué es lo primero que necesita uno, para ser torero?

Ceceo.

Y sino, que se nos diga qué auténtico fenómeno de la tauromaquia no lo haya tenido.

El soldadito español que tengo en mi despacho es cordobés. Se llama Bienvenida Espada.

—Antes de que hagas uso de tu apellido, bienvenido. ¿Cuál es tu preocupación?

—Torea. Pero que no se hable de mí endenantes. Primero la faena, y luego las palmas.

—¿Así que nada digo de ti?

—Nadita, nada. A luego.

Y se me cuadró, como para un brindis.

JORGE ANDREU ALCOVER

Moderna y Segura

La pluma SUPER T, escribe en cualquier posición con un rasgo suave, fluído y regular, sin secarse. Los modelos "20", "40", "60" y "80", unen a su elegancia de líneas un ajuste perfecto.

SUPER T

perfecta pieza por pieza

Un Lepanto de mentirijillas

No se trata de dos viejos grabados del siglo XVI, cuando el Mediterráneo se poblaba de galeras que se embestían. Ni se trata siquiera del rodaje de una película que reproduce la batalla de Lepanto. Las fotos recogen un acontecimiento que ha tenido lugar en Mallorca, precisamente el pasado domingo: El tradicional desembarco de los "moros" en las playas de Sóller, durante las brillantísimas fiestas que se celebran en la "Ciudad de los naranjos"

Capitanía General

VISITAS

En la mañana de ayer, el Excelentísimo Sr. Capitán General de Baleares, recibió la visita del Coronel de Intendencia don Juan Martorell; la de don Miguel Vidal Fluxá y la del capitán señor Serrano.

Crónica de Sociedad

Necrológica

Después de recibir los Santos Sacramentos y la Bendición Apostólica, ayer falleció en la ciudad de Inca, don Gabriel Llaneras Riera, Teniente de Infantería retirado.

El finado contaba la edad de setenta y ocho años y muere rodeado del cariño y consideración de quienes se honraron con su amistad por lo que su muerte será sentidísima. Estaba en posesión de varias condecoraciones entre ellas la Cruz de la Orden de San Hermenegildo.

A su esposa doña Francisca Llabrés Palliser, hija Antonia, hijo político don Simón Solivellas Mateu y demás familia enviamos nuestro más sentido pésame.

Primera Comunión

El pasado domingo, día 9, en la Basílica de San Francisco, recibió por primera vez a Jesús Sacramentado, el niño Manolo Sanchiz Pons, hijo del Teniente Coronel Jefe del Grupo de Ingenieros Mixto, n.º 1, don Samuel Sanchiz Granero y de doña María de las Nieves Pons Orfila.

Reciban el nuevo comulgante y sus padres nuestra más cordial enhorabuena.

VISNÚ

IDEAL PARA EL CUTIS

Mejorada

Está muy mejorada de la enfermedad que le aquejaba, doña Margarita Pizá, viuda de Pizá.

Lo celebramos, deseándole un pronto y total restablecimiento.

Viajeros

Anoche salió para Menorca, después de haber permanecido unos días en esta ciudad, don José Prieto del Castillo, Inspector de la Sociedad Anónima Luis Caballero, de Sevilla.

MAIZ HIBRIDO AMERICANO

Variedad U 41 de ciclo medio para siembras semitardías, producción muy elevada

Para informes y ventas al detall en SEMILLAS Francisco Gallent Calle Aceite, 3. PALMA

NEON LUZ FABRICA DE ANUNCIOS Y TUBOS LUMINOSOS

Barón de Pinopar, 16 — Teléfono 1117

Usted necesita un buen laxante que ofrezca la seguridad de producir siempre efecto, que obre con suavidad y que no cause habituación. Esas tres cualidades las tiene el

Laxante SALUD

Caja pequeña: 1 pta. Grande: 5,00

ESTOMAGO INTESTINOS SERVETINAL

Contra el dolor estómago, Acidez, Peso, Ardores, Malas digestiones, Ulceras, Vómitos biliosos, de Sangre, Colitis, Estreñimiento, Diarrea, Mareos, siendo un buen regenerador de las paredes del Estómago e Intestinos.

Dietario

SANTORAL

Santos Domingo de la Calzada y Epifanio.

* * *

El Sol sale a las 5'2.
Se pone a las 19'20.
La Luna sale a las 14'29.
Se pone a las 2'6.

Hace un cuarto de Siglo

12 DE MAYO DE 1929

El hogar de los esposos don José Balaguer, Médico de Inca y doña Francisca Riera, se ha visto aumentado con el nacimiento de un robusto niño.

—En el Comité Paritario de Banca, Despachos y Oficinas, ha sido colocado un retrato del Ministro de Trabajo, señor Aunós.

—En el Teatro Victoria de Santa Catalina se ha celebrado una función a beneficio de la Cruz Roja. La Compañía Catina-Esteirich, puso en escena la obra de Linares Rivas "Cobardías"; fué representado el diálogo "De las obras la más bella", escrito por Luisita Mojer y Marina Pérez. El trío Simoncelli, Portas y Miralles, desarrollaron un escogido programa.

—Noticias de San Sebastián dicen que aumenta el apasionamiento por las maravillosas curaciones del Dr. Ásuero, mediante una operación en el trigémino.

RADIO MALLORCA
PROGRAMA PARA HOY

NOCHE

12'30: Apertura: "Diablillo vestido de encaje".—13: Servicio Meteorológico. — 13'15: Boletín del radioyente.— 13'45: Discos solicitados.—13'59: Hoja de calendario. — 14: Hora exacta. Carteleras.—14'15: La receta culinaria.—14'30: Radio Nacional.— 14'45: Información local.—14'50: Selección de valses.—15'05: Grabaciones de Carlos Buti.—15'30: Discos solicitados.— 15'45: "Lo que se habla por ahí".—16: Emisión dedicada a la XII Vuelta Ciclista a Mallorca.—16'30: Tonadillas y canciones.—17: Cierre.

TARDE

19'30: Apertura: Fragmentos de zarzuela.—20: Música de Chopin.— 20'15: Discos solicitados.— 21: Hora exacta. Santoral para mañana, Cupón del Ciego. Sorteo Cupones Sofac.—21'10: Concierto para órgano y orquesta (Haendel).—21'40: Emisión sindical.—22: Radio Nacional. — 22'15: Cotizaciones.—22'35: Serial "La hija de Jano". — 23: Oberturas (Beethoven, Wagner). — 23'30: Cierre.

El tiempo

ESTADO GENERAL

Cielo con poca nubosidad, sobre la Península.

Previsión para Baleares
Mediterráneo Occidental

Pérdida gradual de estabilidad en el estado general del tiempo. Nubosidad que irá aumentando en el transcurso del día. Vientos del N. Marejada al N de Baleares y marejadilla hacia el S.

Temperatura

Presión: 761'8.
Tendencia de la misma: Subiendo.
Temp. del aire: 19'6.
Humedad relativa: 74%.
Estado del cielo: Despejado.
Dirección del viento: S SW.
Temp. máxima: 22'0 a las 16'00.
Temp. mínima: 12'5 a las 6'50.
Insolación: 13 h.

MERCADO

En Sineu.

CUPON DEL CIEGO

Número premiado: 069.

DR. JUAN GIL XAMENA

EX-INTERNO P. OP. DE LA FACULTAD DE MEDICINA DE BARCELONA

ENFERMEDADES DE LA MUJER. — PARTOS — ESTERILIDAD MATRIMONIAL

Consulta: Calle Hospital, 5, 1.º — Telefs. 6623 y 2369
De 4 a 6 diaria. — Sábados de 11 a 1.

ROGAD A DIOS EN CARIDAD POR EL ALMA DE

† D. Miguel Danús Vicens

Que falleció ayer a la edad de 77 años, en Pollensa, habiendo recibido los Santos Sacramentos y la Bendición Apostólica

E. P. D.

Su afligida hermana doña Margarita; sobrinas Teresa y Margarita; sobrino Pedro Alorda y demás familiares, al participar a sus amistades tan dolorosa pérdida, les ruegan de tengan presente en sus oraciones y se sirvan asistir al rezo del Santo Rosario que tendrá lugar hoy en la iglesia parroquial, a las 8 y al funeral mañana a las 11, en dicha iglesia parroquial, por todo lo cual les quedarán sumamente agradecidos.

Casa mortuoria: General Franco. — No se invita particularmente

El Excmo. y Rvdmo. Sr. Obispo de esta Diócesis se ha dignado conceder indulgencias en la forma acostumbrada.

ROGAD A DIOS EN CARIDAD POR EL ALMA DE

† Don Gabriel Llaneras Riera

TENIENTE DE INFANTERIA RETIRADO. — CABALLERO GRAN CRUZ DE LA ORDEN DE SAN HERMENEGILDO

Que falleció ayer a la edad de 78 años, en Inca habiendo recibido los Santos Sacramentos y la Bendición Apostólica

E. P. D.

Su afligida esposa doña Francisca Llabrés Palliser; hija doña Antonia; hijo político don Simón Solivellas Mateu; ahijada doña Catalina Bergamo Llabrés; hermanos, hermanos políticos, nietos, sobrinos, primos y demás familiares, al participar a sus amistades tan dolorosa pérdida, les ruegan le tengan presente en sus oraciones y se sirvan asistir al rezo del Santo Rosario que tendrá lugar hoy a las 8'30, así como al funeral que se celebrará mañana, a las 10'30, en la iglesia parroquial de Santa María la Mayor, de Inca, por todo lo cual les quedarán sumamente agradecidos.

Casa mortuoria: Vidal, 16, Inca. — No se invita particularmente

El Excmo. y Rvdmo. Sr. Obispo de esta Diócesis, se ha dignado conceder indulgencias en la forma acostumbrada.

M.C.D. 2022

INFORMACION LOCAL - INFORMACION LOCAL - INFOR

EDITORIAL

Con los cronistas de nuestras JORNADAS DE LA PAZ

Nos llenan de patriótica impaciencia esos pregones que lanzan al ámbito nacional los cronistas que acompañan a nuestro Caudillo en su actual recorrido por tierras castellanas y extremeñas. Son los "Tebib Arrumi", los "Espectator", los "Capitán Nemo", de las actuales campanas de nuestra paz, lograda a costa de la sangre de aquellos vieron derramar en nuestros campos en guerra. Son las crónicas que cantan el esfuerzo gigantesco que está haciendo una patria por ganar un tiempo de siglos perdidos en el más cruel de los abandonos. El aire de España estaba contaminado de discursos políticos llenos de promesas que se olvidaban con el logro de las sinecuras. Las poblaciones españolas habian dejado de creer en todo lo de este bajo mundo de la intriga y del egoísmo humano y se habian quedado extáticas en actitud orante y providencialista. Ya no cree nuestro pueblo más que en las obras, y es por esto que el único convencimiento le puede llegar, le ha llegado ya, con entusiasmo que es además asombro, con las actuales realizaciones en obras, que no en palabras, de nuestro Régimen.

Todos, por ejemplo, teniamos noticia de una región que llaman Las Hurdes, sita entre Salamanca y Cáceres, formando un arco de nuestra cordillera carpetovetónica. La sabiamos lugar de exilio de caballeros españoles que habian llevado a España en el corazón y que al regresar de su destierro nos hablaban con verguenza de aquellos poblachos en condiciones infrahumanas, con habitantes desmedrados que huian del contacto de los seres civilizados, Pues, hasta allí ha llegado la obra restauradora de nuestro Régimen. "Auxilio Social" ha plantado sus reales para la obra de dar pan en su doble hogaza, corporal y espiritual, de aquellos desheredados de toda fortuna, al mismo tiempo que la Dirección General del patrimonio forestal, de acuerdo con el Ministerio de Obras Públicas, encargó al Servicio forestal de Cáceres la repoblación de la cuenca del pantano de Gabriel y Galán. Las vias de comunicación han crecido en Las Hurdes y se han mejorado notabilisimamente las condiciones de vida de sus habitantes. Ahora ha podido ocurrir el milagro de ver formadas en sus pueblos centurias de muchachos hurdanos, educados e instruidos. Esta era la mayor alegria de Franco y de su séquito, cuando aquel anciano hurdano, famoso tamborilero, interpretaba ante las nuevas juventudes de una patria que no deja rincones sin atender, nuestro vibrante Himno Nacional.

Cierto que nos dan envidia los nuevos cronistas de la paz, ganada también palmo a palmo de nuestra geografia, como nuestros héroes de ayer la ganaron en la guerra. Ellos son los que desde más cerca leen y van volviendo las páginas de nuestra Historia, de esta historia que cuando realmente se escribe con caracteres indelebles es en las jornadas de la paz.

inconfundible...

Peppermint BARDINET

CON HIELO MACHACADO O CON HIELO Y SELTZ

SUCESOS

ACCIDENTE DE MOTO

En la tarde de ayer, en la Plaza de Atarazanas, resultó atropellado por una motocicleta, el niño Martin Nogués Gallardo, de 6 años, sufriendo lesiones de pronóstico leve en la cara y diversas partes del cuerpo. Fué conducido a la Casa de Socorro, donde fué debidamente curado por el médico de guardia y personal auxiliar.

NIÑA ATROPELLADA

En el kilómetro 26 de la carretera de Montuiri a Esporlas, una camioneta atropelló a la niña de cuatro años Juana María Salom Dols, de conmoción cerebral y otras heridas en diversas partes del cuerpo, de pronóstico reservado.

El accidente ocurrió cuando el motorista intentaba alcanzar la curva de un camino vecinal.

MATUTERA

María Reyes García, de 28 años, cuando intentaba desembarcar por medios ilícitos 478 puros de los llamados "valencianos", fué sorprendida por los Guardias Civiles que prestan servicio en el muelle.

El tabaco que le fué ocupado, pesaba 2'900 kilos.

CASA DE SOCORRO

Fueron curados ayer, Paquita Oliver Roca, de 25 años, herida en una pierna; Miguel Garcés, de 4 años, con fractura de antebrazo por caida; Juan José Gordiola, de 3 años, con herida en una mano con un cristal; María Teresa Thomás, de 23 años, de esquince en un pie por caida; Miguel Bata Bennassar, de 43 años, herida por caida; Pilar García, de 11 años, herida en el codo por caida; y Antonio Amaya, de 23 años, herido en un muslo.

EDICTO

El señor que en la madrugada del dia dos del actual mes, sobre las seis horas, vestido en traje de faena, en mangas de camisa, al parecer panadero, acompañó a la Casa de Socorro de Palma de Mallorca a un señor lesionado e inconsciente que habia encontrado en la vía pública. COMPARECERA en el término de OCHO DIAS contados a partir de la publicación del presente Edicto en el Boletin Oficial de la Provincia de Baleares y prensa local de esta Ciudad, ante el Coronel de Infantería, Juez Eventual de la Capitanía General de Baleares, DON VICTOR FLORES HORRACH, constituido en su Despacho del Patronato de Huérfanos Militares, sito en el Cuartel de Caballería, Avenida de Antonio Maura, Palma de Mallorca, para responder en declaración que se le ha de recibir en las DILIGENCIAS PREVIAS número 52 de 1954, que este Juzgado sigue con motivo de lesiones, advirtiéndole que de no hacerlo le parará el perjuicio a que hubiere lugar.

Palma de Mallorca a once de Mayo de mil novecientos cincuenta y cuatro. — El Coronel Juez: Victor Flores.—Rubricado. — ES COPIA.

Palma a 11 de Mayo de 1954. — El Teniente-Secretario, JUAN RAMON BESTARD.

Cuente Vd. como fué

CONCURSO MENSUAL PARA PERIODISTAS NOVELES ORGANIZADO POR BALEARES

PATROCINADO POR IMPRENTA ATLANTE

TELEFONO 6110

El Día más Feliz

La Primavera de Mallorca se anima estos días con la presencia de los niños que comulgan por primera vez

En todas las familias de nuestra católica Patria, adquiere carácter solemnisimo el esperado, previsto y deseado acto de la Primera Comunión de un niño; pero aquí en Mallorca, esa solemnidad, se vé acentuada por una arraigada tradición que hace de ese bello, cristiano y religioso suceso, el más hermoso de los acontecimientos familiares.

En este alegre, primaveral y soleado dia dos de Mayo, recorren las calles palmesanas infinidad de niños y niñas que, tras haber comido por primera vez el Sagrado Pan de los Angeles, en actos Parroquiales impregnados de un fervor religioso a tono con nuestro modo de ser y sentir, son conducidos por sus orgullosos y ufanos padres, primero hacia el taller fotográfico que ha de perpetuar en un lugar de honor la majestuosa figura del infante con su admirativo atavio, y después en un recorrido que empieza en la casa del impedido abuelito y termina en la del lejano conocido quien, ya ni siquiera recuerda a los inesperados visitantes.

Todos vemos a nuestro paso lo hueca, lo ancha, lo orgullosa que va una madre con su nene o nena vistiendo las bendecidas galas de Primera Comunión; es el dia más feliz del niño; su almita de Angel se pone por primera vez en contacto con Dios, su Dueño y Señor, quien desde ese instante empezará, como Divino Juez, a juzgar lo bueno y lo malo del pequeño cristiano.

Pero, ¿se han parado a reflexionar alguna vez, los mimados de la fortuna, los sacrificios, desvelos y privaciones, que, en algunos casos, llevan prendidas como un adorno más esas galas infantiles?

Seguro que muchos no se han hecho tales reflexiones, pero Dios nuestro Señor sí, y por ello pone en los corazones de los menesterosos esa tradicional ilusión que culmina en ese feliz dia en el que salen a relucir los trapitos guardados con amor y esmero para tal fin.

Mas, veamos de cerca a dos de estos seres y hermanos nuestros en Cristo. Por allí, calle adelante, se acerca una madre con su hija de Primera Comunión. El vaporoso velo que cubre la cabecita de la nena es retocado constantemente por las amorosas y solicitas manos de la mamá; la pequeña se asemeja a una pequeña reina a quien han de coronar, todo lo visible de su vistosa indumentaria es flamante; su vestidito blanco, sus guantes del mismo color, su crucecita al cuello, su rosario y librito de misa, sus zapatitos, todo en fin es recien estrenado. Su mamá en cambio lleva un raido vestido negro, unos gastados zapatos y cubre su cabeza de mujer madura con un pequeño velo incoloro; todo el porte exterior de esta madre respira modestia, y, sin embargo, camina al lado de su hija con la majestuosa altivez de la dama de honor de una poderosa reina.

Al llegar a nuestro lado la atajamos.

—Un momento, señora; su hija va preciosa, ¿cómo te llamas guapa?

La nena nos sonrie y nos da su nombre, nosotros le ofrecemos unas pesetas que ella recoje con agrado e introduce en su limosnera, de igual color y adornos que el vestido; después interrogamos a la mamá:

—¿Cuesta mucho un vestido o equipo de estos?

—Sí, señor —reponde rápida— para mi, que he tenido que venir ahorrando desde hace más de un año para los gastos de este dia, sí que cuesta mucho; lo que lleva puesto mi niña encima puede calcularse en unas mil quinientas pesetas, y, soy viuda ¿sabe?, sin más ingresos que lo que gano de obrera en una fábrica.

—Pero hoy lo dará usted todo por bien empleado viendo así a su hijita, ¿no?

—Desde luego que sí, pero no sabe usted cuanto he tenido que batallar y me he sacrificado para que mi nena pudiera cumplir este sagrado deber sin envidiar a las demás niñas.

—Lo comprendo, Señora.

—Y no queda todo en las vestiduras de la niña, sino que, por tradición considero obligatorio en este señalado dia festejarlo con un buen desayuno e invitados y así lo vamos a efectuar en este momento; así pues queda usted invitado si nos quiere honrar.

—Le agradezco el cumplido con toda el alma señora, pero obligaciones ineludibles me impiden aceptar.

—Lo siento señor...

Nos alejamos admirados de esta católica señora, de esta madre española, de esta dama de honor que dando escolta a su pequeña reina camina erguida, altiva, orgullosa, cara a Dios nuestro Señor a quien, hace pocos minutos, ha ofrendado el alma blanca de su hijita envuelta en vaporosas galas que con tantos desvelos, sacrificios y amor materno ha venido confeccionando a lo largo de muchas horas de trabajo robadas al descanso.

Otra madre de aspecto modesto es objeto de nuestra atención; también conduce a una hermosisima nena de rubios cabellos, engalanada con un bello vestido blanco, de tul, el cual con su amplisimo y ampuloso contorno rodea a la infantil figura cubriéndola hasta los pies. Al acercarnos ambas interrumpen su marcha con gestos interrogantes.

Damos a la pequeña unos cachetitos acariciadores en su linda carita mientras le decimos:

—Qué guapísima vas, nena ¡Dios te bendiga! —y mirando a la mamá añadimos:

—Le sienta a maravillas el vestido a su hija señora.

Ella nos agradece la lisonja con una amplia sonrisa y responde:

—Y eso que no ha sido confeccionado para ella, procede de la Sección Femenina de Falange quien, generosamente, nos ha proporcionado todo el equipo, gracias a lo cual y a unas perritas que hemos venido ahorrando a costa de privaciones, podemos pasar este dia feliz que tanto hemos deseado y del que guardaremos grato recuerdo.

—¿En qué Parroquia han hecho la Comunión?

—En la Parroquia de la Santísima Trinidad. Por cierto que he salido emocionada; figúrese que en el acto religioso han estado presentes sesenta y cinco niños y niñas, entre ellos algunos negritos; todos estaban distribuidos alrededor del Altar donde el Sacerdote oficiaba y era un encanto ver los a todos juntos; ha sido una fiesta magnífica. Después al salir todos los niños han sido obsequiados con una estampa y una rosca de dulce.

—Pues les doy mi más cordial enhorabuena...

Y dando una dádiva a la pequeña reina nos despedimos contagiados de ese fervor religioso y feliz que anima a esta señora y que hoy se respira por doquier.

Así son estas madres españolas. Sueñan en ese feliz dia; si sueñan sufriendo su escasez, pero Dios que dijo: "Bienaventurados los que sufren porque de ellos será el reino de los cielos", no las abandona en esos bellos sueños y hace que, llegado ese dia feliz en que los niños se acercan a El, no les falte detalle con que adornar tanto interior como exteriormente a sus hijitos, que son preciosos estuches de almas puras y sin dobleces.

M. GALLEGO

Colonia Felanigense

PROGRAMA DE LA FIESTA ANUAL QUE DEDICAN A LA VIRGES DE SAN SALVADOR

Domingo dia 16 de Mayo, en la Iglesia Parroquial de Santa Catalina Thomás, a las 10, Misa Mayor oficiada por el Muy Iltre. Sr. D. Sebastián Gayá Riera, Canónigo y Canciller-Secretario del Obispado. Después del Evangelio, sermón por el Rdo. P. Antonio Nicolau Burdils, T.O.R., Director del Colegio de San Francisco.

Después del acto religioso, nuestro paisano don Gabriel Estelrich dirigirá un parlamento a la Colonia.

A las 2 de la tarde, comida de compañerismo para toda la Colonia, en el Circulo Mallorquin.

A las 5'30, función artistico-familiar en el salón de actos del Instituto Nacional "Ramón Llull", con intervención del Grupo de Coros y Danzas de nuestra ciudad, que tan clamorosos triunfos ha cosechado en su reciente gira por tierras americanas, y la colaboración del Centro de Arte y Cultura de Felanitx, de la violinista Catalina Manresa y de otros destacados miembros de nuestra Colonia.

Importante: Se encarece a todos los felanigenses que deseen participar en la comida de compañerismo, pasen a inscribirse y recoger los oportunos tickets, antes del dia 13, bien por los Almacenes Roxa (calle San Miguel) bien por Meriendas Ramón (junto al Teatro Principal), o por el Bar Lirico "Ca s'Andritxol" (frente al Teatro Lirico).

EDICTO

A tenor de lo que dispone el art. 30 del vigente Reglamento de Régimen Interior de los Colegios Oficiales de Agentes Comerciales de España, y en cumplimiento de las normas que, para la aplicación del párrafo segundo de dicho artículo, ha dictado el Organismo Superior de la Colegiación por Circular núm. 312 de fecha 12 de enero de 1954, se comunica que la Junta de Gobierno del Colegio Oficial de Agentes Comerciales de Mallorca e Ibiza, en sesión celebrada en el dia de la fecha, ha decretado la baja del Colegiado núm. 991 don PABLO VICENS FIOL, que tenia su domicilio en Palma de Mallorca, calle Goethe, 2, tercer piso, por encontrarse actualmente en ignorado paradero, quedando, por consiguiente, inhabilitado para el ejercicio de la profesión de Agente Comercial.

Por dicha causa queda anulado y sin efecto alguno, el carnet, identificándole como agente Comercial que, a nombre del referido don PABLO VICENS FIOL, fué expedido con el núm. 44.515 por la Junta Central de Colegios de Agentes Comerciales de España.

Lo que se hace público para conocimiento general y, en especial, para el de aquellas casas comerciales o industriales que le hubiesen conferido su representación mercantil.

Palma de Mallorca a 30 de Abril de 1954. — El Secretario, JAIME PINA TARONGI. — V.º B.º El Presidente, UMBERTO MURET BADIA.

LA FIESTA DE SAN ISIDRO LABRADOR

El próximo sábado dia 15 del actual, es San Isidro Labrador. Como en años anteriores, la Cámara Oficial Sindical Agraria de Baleares y la Hermandad Local de Labradores y Ganaderos de Palma, conmemorarán la festividad de su Santo Patrono. A las 10'30 de la mañana, en la parroquial iglesia de Santa Eulalia, tendrá lugar solemne oficio con sermón que pronunciará el Ilmo. Sr. don Pedro Rebassa, Vicario General.

Acto seguido Te Deum y oferta de frutos para impetrar su protección para la agricultura.

Se invita a sus devotos y a todos los labradores en general.

EXCURSION A FATIMA PASANDO POR ANDALUCIA Y MADRID,

El próximo dia 14 se cierra la inscripción de la excursión a Fátima que organiza esta Obra Sindical "Educación y Descanso".

Quedando pocas plazas para cubrir la totalidad del número previsto, se pone en conocimiento de todos aquellos a quienes pueda interesar, que a la mayor brevedad efectúen su inscripción en la Jefatura Provincial de la Obra, Alejandro Rosselló, 103, 3.º, Teléfono 3707.

El precio de esta excursión es de 2.900 pesetas. La duración es de 15 dias. La fecha de salida el 28 de Mayo.

DIGANOS VD. ALGO...

René Fonjallaz, novelista, reporter y campeón de ski

En Ibiza, en la vieja ciudad, en la "Dalt vila" de los ibicencos donde de noche uno cree encontrarse, a cada paso, con el fantasma de Anibal o con un tendero fenicio, he descubierto un sitio singular. Le llaman "Cl'as Corsari vell" y desde el amplio zaguán a la azotea, donde está instalado un soberbio club, voy de sorpresa en sorpresa y para que nada falte al misterio de la noche, hasta tropiezo con dos hipogeos púnicos que se abren al pié de un recio murallón.

En el club, solo encuentro tres personajes: un camarero y un matrimonio extranjero. Ella, alemana nacionalizada española; él, René Fonjallaz, natural de Lutry, cerca de Lausanne, hijo del coronel Fonjallaz, estudiante de Harward, novelista, autor dramático, periodista, atleta y campeón mundial de ski. Además, propietario del bar con nombre de raigambre marinera.

Me hace una aclaración:

—"El Corsario", es un club donde pretendo reunir toda la intelectualidad, española y extranjera, que recale en Ibiza.

—¿Por qué se ha instalado, precisamente en Ibiza?

—Porque aquí he encontrado el sosiego y la paz que apenas pude dar al personaje central de mi mejor novela, "Ventre a terre".

—¿Qué cuenta en ella?

—La angustia de un hombre insaciable que persigue una meta que nunca alcanza a pesar de su eterna insatisfacción. La consigue al final, precisamente cuando ya no corre, cuando consigue la tranquilidad.

—¿Su mejor drama?

—"La race des seigneurs", el único que no se ha representado.

—¿Otras actividades literarias?

—Cuentos y novelas cortas en las revistas de Suiza. He practicado el reportaje intensivo, para la prensa de mi país y de Norteamérica y he escrito guiones para Hollywood.

—¿Se da bien, económicamente, la literatura?

Sonrie con demasiada significación.

—¿Practica algún deporte?

—Casi todos. Mi especialidad, los de nieve. Campeón universitario de ski en América en 1926-27, cuando estudiaba en Harward. Campeón de "bob", de dos y de cuatro plazas, de Suiza y de Europa y campeón del mundo de eski e las pruebas celebradas en 1929, en Saint Moritz.

Interviene la señora Fonjallaz:

—Ha sido un acaparador de marcas en los deportes de nieve.

Cambio:

—¿Qué le parece Gide?

—Excelente, fué un gran amigo mio.

—¿Y Charles Chaplin?

—Un actor singular. También un buen amigo.

—¿A quién no conoce usted?

Otra intervención, salada, de la esposa:

—¿Quién no conoce a René? Es más popular que la "Moños".

Sigue él:

—En el castillo de mi padre, ha desfilado todo el mundo. José Antonio estuvo dos semanas con nosotros. También Mussolini, Bromfield, Gide, Chaplin, el rey de Siam, Kemal Pachá, y todo el mundo de la política, las ciencias y las artes. Todos menos Hitler que no me era simpático a pesar de haber luchado en la Wehrmacht. A propósito, en España luché junto a ustedes formando en la "Legión Condor".

Después vienen las pruebas materiales de todo cuanto me ha contado y doy por terminada la entrevista. Es demasiado robusta su personalidad, para caber en una sola columna.

ALMAGRO

Semillas Seleccionadas

FORRAJERAS EN TODAS SUS VARIEDADES :-: MAIZES HIBRIDOS DOBLES AMERICANOS :-: PASTO DEL SUDAN DULCE (MUY PRODUCTIVO)

CASA JUANITO

Sindicto, 5 :-: Teléfono, 1631

Casa registrada en la Dirección General de Agricultura n.º 1.088 y Jefatura Agronómica de Baleares, n.º 1

Casa Fundada en 1910

CORREAS TRAPEZOIDALES CASA CODINA (JUNTO AL BORNE)

M.C.D. 2022

INFORMACION LOCAL - INFORMACION LOCAL - INFOR

Religiosas

CULTOS PARA MAÑANA

Cuarenta Horas

Continúan en la Misión a la Inmaculada de la Medalla Milagrosa. Exposición a las cuatro de la tarde.

Actos religiosos

En el Socorro empiezan solemnes cultos que dedican a Santa Rita de Casia sus cofrade y devotos. Novena: A las ocho novena rezada durante una misa. Por la tarde a las siete y media novena solemne con sermón por don José Font y Arbós, casónigo Magistral de Menorca..

—En San Jerónimo, en el dia de la primera Aparición de Nuestra Señora de Fátima. A las siete y media misa conventual. A las once y media para conmemorar la hora de la Aparición de la Virgen rezo del Santo Rosario, solemne Te Deum y a las doce misa rezada con cánticos a la Virgen. Por la tarde a las 7'30 último ejercicio del Triduo, sermón por el Padre Antonio Veny, C. R. y Salve final.

—En la Merced a las ocho misa de comunión para los Jueves Eucaristicos.

—En Santa Magdalena empieza la novena de Santa Rita de Casia. A as 7'30 de la tarde con sermón por el P. Juan Jaume, M.ª Sagrados Corazones.

—En el oratorio del Colegio de Nuestra Señora de la Consolación empieza también la Novena de Santa Rita a las ocho durante una misa.

OBISPADO

RETIRO ESPIRITUAL PARA EL CLERO

Mañana jueves a las once de la mañana, tendrá lugar en la capilla del Seminario Mayor el Retiro Espiritual para el Clero correspondiente al mes de mayo.

El mismo dia, a las diez, comenzará la Conferencia de Liturgia y Moral.

Se suplica la máxima puntualidad a ambos actos.

Departamento Provincial DE Seminarios de Formación

"II Ciclo de Conferencias organizado por este Seminario

Congreso Nacional de la Falange

Jueves dia 13 a las 7'30 de la tarde tercera conferencia por el camarada

Damián Barceló

Local de los Seminarios: Vilanova, 22

El acto será público

HA salido "Teresa", revista ilustrad para la mujer.

VOZ del movimiento

SINDICATO PROVINCIAL DE LA CONSTRUCCION

II Concurso Provincial de Albañileria

Este Sindicato Provincial convoca el II Concurso Provincial de Albanileria, a base de la realización de un trabajo práctico, previo al Concurso Nacional en el que participarán las parejas ganadoras de los Certámenes Provinciales.

La inscripción queda abierta en las Oficinas del Sindicato, por cuadrillas "collas" no individualmente, a partir de la fecha, debiendo inscribirse las cuadrillas por UN OFICIAL Y UN AYUDANTE O PEON, para el ejercicio con material cerámico (tocho) y DOS OFICIALES para el combinado de marés y ladrillo.

El tema se dará a conocer en el momento de comenzar la prueba, en el lugar que previamente se señalará, que tendrá lugar el dia 15 de mayo actual.

Se establecen DOCE premios a metálico, desde mil doscientas cincuenta pesetas, que serán entregados a la terminación del Concurso, clasificándose la cuadrilla ganadora para el Concurso Nacional que se celebrará en Madrid en el bes de junio.

Las Bases complementarias para este certamen de habilidad profesional quedarán expuetsas en la tablilla de anuncios del Sindicato para consulta de cuantos antecedentes se precisen.

Palma de Mallorca, 30 de abril de 1954.—El Presidente de la Sección Social, PEDRO LLINAS.

COPLAS DE MALICIA

AL FIN LLEGO

Ayer ya busqué la sombra
como hace el perro en febrero,
según dice el refranero
al que se cita y se nombra
pese a ser tan embustero.
En mi zona, la mujer
acusó muy a las claras
el claro dia de ayer.
¡Qué melenas, y que caras,
caras a mas no poder!
Se aligeraron las telas...
Triunfaron brazos en talla;
y uno, más que pollo, gallo,
ante la eclosión de Mayo
olvidó el dolor de muelas

MINGO REVULGO

Libros y revistas

"EN LA MISION DE PARIS"

He aquí un libro interesante sobre un tema de máximo interés y hasta apasionamiento. Esto es el libro, que firma Vela Just, y que relata la grandeza y el alto heroismo de un sacerdote-obrero en el duro clima del proletariado parisién.

El tema, ya se ha dicho, es de los que han conmovido al mundo entero. Tiene, punto por punto, un extraordinario interés humano, social y político. Es, el relato de Bela Just, un mensaje lleno de fuerza y emoción. "En la Misión de Paris" es uno de esos libros que el lector, difícilmente, dejará de sus manos una vez empezada su lectura.

Pulcramente editado en su popular "Serie Azul" lo presenta la editorial Dinor, de San Sebastián.

LA PELETERIA «OSLO» Y SU NUEVO SISTEMA DE CONSERVACION DE PIELES

La Peleteria «Oslo» de la calle de José Tous Ferrer, que fué recientemente inaugurada, ha puesto en servicio una nueva modalidad para la conservación de abrigos, capas, echarpes y demás prendas de piel, que por ser articulo delicado exigen un trato especial.

Consiste en una serie de compartimientos o cabinas, donde van colocadas las prendas teniendo muy encuenta evitar el contacto de unas con otras. Estas cabinas, cerradas hermeticamente, están sometidas a una determinada temperatura cuidadosamente contralada. La temperatura deseada se consigue por medio del aire acondicionado, pudiendo así garantizar su conservación durante la temporada que están sometidas a su custodia.

El sistema, es si no es original puesto que se practica en muchos de estos establecimientos de la península, pero sí es único en Mallorca.

FOMENTO DEL TURISMO

Excursión a «La Trapa» y San Telmo

Para el domingo próximo dia 16 se organiza una excursión a lugares tan renombrados como «La Trapa» y San Telmo, saliendo los autocares del local social enseguida de terminar la Misa de siete de la Iglesia de San Cayetano, hacia Paguera, donde se desayunará, para proseguir después hasta Andraitx y «Coll de Sa Gramola», donde se iniciará la marcha a pié por «Es Campás», Mirador del «Cap Fabiolés» estribaciones costeras. Mirador de «Se Escaleta» y predio «La Trapa» y, después de breve permanencia, se continuará, por el sendero sobre la «Cala Ambasset» hasta San Telmo, donde se comerá.

Por la tarde en el mismo San Telmo, se tomarán los autocares para el regreso a Palma.

Comida individual.

El total de kilómetros a cubrir a pié será de catorce aproximadamente.

Siendo excursión de plazas limitadas, se cerrará la inscripción al terminarse las disponibles.

Parque Regional General de Intendencia de Palma de Mallorca

EJERCITO DE TIERRA

Existiendo en este Parque una vacante de obrero panadero «Oficial de Mesa» en el Taller de Masadería, se admitirán instancias para ocuparla hasta las 12 horas del dia 21 del actual en las condiciones que serán dadas a conocer a los solicitantes en la Secretaría de este Parque, calle Socorro 54, Palma.

Palma 10 de Mayo de 1954.

El Comandante Director, Gabriel Gual Nadal.

A la disposición de un Jefe tan ocupado como Vd.

Pone sus servicios un empleado joven y eficiente

Posee amplia experiencia en Administración, Correspondencia, Personal, Propaganda, habla francés y tiene conocimientos de inglés, sabe atender a sus clientes de modo que queden satisfechos, y sabe ayudarle a aumentar sus ganancias

Si cree necesitarlo telefonee al 5388 o escriba a esta Redacción

PUBLICACIONES «REUS»

Acaba de aparecer la séptima edición del Tomo III de los "Comentarios al Código Civil", de Manresa y Navarro. Con este libro ya está completa la obra, que consta de doce tomos e importa 1.430 pesetas. Sesenta años figura esta obra como libro de consulta en los despachos de jueces, abogados y procuradores. Puede adquirirse al contado o a pagar en doce mensualidades. Se venden los tomos separadamente. Es publicación del "Instituto Editorial Reus".

¡Abogados! ¡Diputaciones! ¡Ayuntamientos! La mejor obra de consulta es el "Derecho local de España" de Elias Barros. Contiene la última palabra en doctrina, legislación, jurisprudencia y formularios. Precio, 180 pesetas. Es publicación del "Instituto Editorial Reus". Preciados 6 y 23. Madrid.

AGRO-BALEAR, S. A.

JUNTA GENERAL ORDINARIA DE ACCIONISTAS

Según acuerdo del Consejo de Adminstración de esta Entidad se convoca a los señores Accionistas a la Junta General Ordinaria, que se celebrará en el domicilio social y en primera convocatoria el dia 28 del mes de mayo, a las cinco de la tarde, para deliberar y resolver sobre lo siguiente:

ORDEN DEL DIA

1. — Examen y aprobación, en su caso, de la Memoria: Balance y cuentas del Ejercicio de 1953, así como de la gestión del Consejo durante el referido año.

2. — Aprobación de la aplicación dada a los ingresos habidos.

3. — Renovación parcial estatuaria del Consejo y ratificación del nombramiento de todos los actuales Consejeros.

4. — Nombramiento de censores de cuentas para el Ejercicio de 1954.

5. — Aprobación del acta o, en su caso, nombramiento de Interventores, según el articulo 62 de la Ley de 17 de julio de 1951.

En el caso de que por insuficiencia de número no pudiera reunirse la mencionada Junta en primera convocatoria, se celebraria en segunda a las cinco y media de la tarde del dia 29 del mismo mes de mayo y en dicho domicilio social.

Tienen derecho de asistencia los accionistas a cuyo nombre estén inscritas las acciones con una antelación de cinco dias a la fecha en que aquella Junta ha de celebrarse.

El expresado derecho de asistencia es delegable, con arreglo a lo establecido sobre esta materia en los estatutos sociales y en la citada Ley de 17 de julio de 1951.

Tanto los accionistas que deseen asistir a esta Junta como los que decidan hacerse representar, deberán proveerse de la correspondiente tarjeta, que al efecto y de acuerdo con el articulo 13 de los estatutos, se les facilitará en el domicilio social de la Sociedad hasta el mismo dia de la Junta.

Palma de Mallorca, 11 de Mayo de 1954.

El Presidente del Consejo de Administración, Félix Pons Marqués.

Por idénticos motivos...

la falta de energía eléctrica paraliza la actividad industrial...
la falta de energía nerviosa colapsa la actividad humana...

El TÓNICO NERVIOSO CERA

ASTENIAS • SURMENAGE • FATIGA GENERAL, MUSCULAR Y NERVIOSA • APATIA Y DECAIMIENTO MORAL • DEBILIDAD GENERAL • CONVALECENCIAS, ETC.

como la más potente central nerviosa, generará con constante regularidad y sin restricciones, el inagotable caudal de watios-vida que precisa lo mismo el hombre de negocios, que el productor manual, el joven escolar, que las propias amas de casa, para equilibrar los enormes desgastes vitales y nerviosos, fruto del excesivo consumo de energías que la despiadada lucha por la vida exige.

TÓNICO NERVIOSO CERA

Fósforo puro, Estricnina e Hipofosfitos

UNICO APROBADO POR LA REAL ACADEMIA DE MEDICINA Y CIRUGIA

NERVIOS DE ACERO

LABORATORIOS CERA, S.A. - VICO 26 - BARCELONA

M.C.D. 2022

FUTBOL - CICLISMO - NATACION - HIPICAS - VELA - ETC.

Run-Run

Habrá Torneo de todas formas. Y serán cuatro los equipos que lo disputen.

※

Caso de que el "Mallorca", por su situación, no pueda tomar parte en el mismo, ya se ha procurado buscar quien le sustituya.

※

Será el "Poblense", y caso de que este tenga que jugar la Liguilla, sería sustituido por el Binisalem.

※

Para el jueves día 27, se anuncia el primer partido. En Palma, es casi seguro sean el At. Baleares y Constancia, quienes se enfrenten.

※

Regresaron los chicos de "Xim". No están contentos con el resultado de "Sarria". Ellos creen que lo más justo hubiera sido un empate.

※

Desde luego que el empate hubiera ido muy bien para la economía del Club, pues así como las correspondieron más de 15.000 pesetas para un solo partido, caso de jugar el desempate se hubieran traído varios miles de duros, que no habrían caído del todo mal.

※

Sobre todo ahora que empiezan a fijear las taquillas.

※

No habrá corredores mallorquines en la Vuelta a Italia. Eso lo sabíamos hace tiempo. Los mallorquines prefieren correr ante sus paisanos.

ES PINS

El Comité Organizador de la Vuelta a Mallorca se ve en un compromiso. Solo pueden tomar la salida 55 corredores, dándose el caso de que en la actualidad pasan de dicha cifra las peticiones que tiene en su poder, solo de corredores nacionales.

※

Muchas carreras ciclistas en perspectiva. Las anuncian en casi toda la Isla. No es solo Cataluña, por lo tanto, quien celebra pruebas por carretera.

※

Todos los corredores mallorquines encuadrados en equipos de casas comerciales se hallan en Madrid. Deben participar en el Gran Premio que allí se organiza con motivo de las Fiestas de San Isidro. Nuestros favoritos: Bover y Gual, no en balde se disputan por puntuaciones.

ES PINS

Las reuniones que se celebran en la Asociación de la Prensa, en lo que concierne a ciclismo, se ven muy animadas. Cuando tienen lugar por la tarde se brinda con "Cinzano", cuando son por la noche con "Centenario Terry".

※

Y para aquellos que no gusten de esta clase de bebidas, desde hoy tendrán agua mineral de "Font de Sa Cala".

MOSCARDON

LAPIZ DESODORANTE
(Con vitaminas y clorofila)
«MONT-RENE»
De venta en principales Perfumerías

DISCOS
33 revoluciones
DISCOS
45 revoluciones
(Extended Play)
desde 60 ptas.
Radio Borne
Jovellanos, 1.
Telf. 3477, 5212, 1357

XII Vuelta Ciclista a Mallorca

Organización: Diario «BALEARES»
A beneficio de la Asociación de la Prensa

Patrocinada por el Excmo. Sr. Gobernador Civil y Jefe Provincial del Movimiento

GRAN PREMIO: MINACO - DERBI
PREMIO MONTAÑA: CINZANO

Los corredores beberán agua mineral de «Font de sa Cala» (Cuevas de Artá)

Hoy, nueva visita a Sóller y su Puerto

Tal como anunciamos en nuestra edición de ayer, teníamos pendiente de contestación a una importante firma comercial de agua mineral, para cubrir este importante capítulo, pues como es sabido los corredores peninsulares solo beben agua mineral.

A tal efecto nos entrevistamos con los propietarios de la importante firma isleña "Font de sa Cala" (Cuevas de Artá) y desde un principio se llegó a un acuerdo. Los corredores beberán agua de "Sa Font de sa Cala", al igual que ya sucediera a raíz de la XI edición de la Vuelta Ciclista a Mallorca. En aquella ocasión fué un éxito el servicio establecido por esta importante firma, y hoy sabemos que hogaño volverá a suceder lo mismo.

Por otra parte la dirección del agua mineral "Font de Sa Cala", se cuidará de la adquisición de unos bidones para entregar a los corredores en el momento de la salida, en cada etapa bidones llenos de esta famosa agua mineral. Además los directores de equipos estarán en posesión de agua mineral suficiente para, en caso de que sus corredores la terminen durante la etapa.

En una palabra, este importante detalle del agua mineral, ha quedado resuelto satisfactoriamente, tal como nosotros esperábamos, y a través de una firma mallorquina.

* * *

A la reunión celebrada ayer noche en el local social de la Asociación de la Prensa de Baleares, estuvo presente el señor Inglés, de la "Casa Micro", que es la que debe instalar, a través de "Casa Cabot", los equipos amplificadores en cada uno de los vehículos de la caravana publicitaria, la cual va creciendo por momentos.

Se estudió la colocación de los respectivos equipos amplificadores, así como también de las emisoras volantes.

* * *

Hoy, una comisión del Comité se trasladará a Sóller y Puerto de Sóller para dejar completado todo lo que concierne al final de etapa, la primera de la carrera, que debe tener lugar en aquella localidad.

Un aspecto del amplio comedor del Hotel Mar-Bell, del Puerto de Sóller, donde deben hospedarse los corredores durante su estancia en dicho centro turístico

COLABORACIONES

Clasificación equipos: — Renta "líder":
CASA CABOT REGENBAT
Dietas corredores y auxiliares:
Ciclos FERRA-Talleres CAMPEONA
MOTOCICLETAS SANGLAS
CUEVAS "DELS HAMS"
MOTOCICLETAS M. V. y STARCK
Finales de etapa:
Calzados GORILA-Antonio BIBILONI
LUBE - NSU - CENTENARIO TERRY
PIRELLI
Alojamientos hoteles:
JAIME I - MAR BELL - VICTORIA
(Palma) (Pto. Sóller) (Inca)
PUERTO - BELLAVISTA y PENSION REX
(Puerto de Pollensa)
Servicio mecanográfico:
CASA GILET
Coches equipos y vehículos auxiliares:
RENAULT e ISO CARROS
Cronometraje oficial: — Talleres portátiles:
ROUMI — SOCIAS Y ROSSELLO
de Relojería Vía Roma — La Industrial y Agrícola
Hierros
Cerrajería de GUILLERMO SEGUI
Vestuario corredores y auxiliares:
ALMACENES BAUZA
HEREDEROS DE VICENTE JUAN
(Ca'n Ribas)
ALMACENES LA FILADORA
ALMACENES LA PRIMAVERA
Clasificación mallorquines: — Trofeo vencedor:
CASA SASTRE - JOYERIA CODA
Trofeo: ESBELTA - Pinturas: HERNANDEZ

EN CHAMARTIN

EL «AT. BILBAO» ELIMINA AL «VALLADOLID» POR 4-1

Madrid, 11.—Por 4 a 1, el Atlético de Bilbao ha vencido al Valladolid, en partido de desempate para la clasificación de cuartos de final.

El primer tiempo terminó con dos a cero.

El estadio de Chamartín registró una excelente entrada a pesar de ser día laborable, calculándose en unos 50.000 espectadores los que acudieron a presenciarlo.

La victoria de los bilbaínos fué justa, pues durante todo el encuentro pusieron más nervio en la lucha, mostrando una profundidad mayor en sus líneas que las del Valladolid.

El primer tiempo fué de completo dominio vasco, a pesar que el Valladolid puso más entusiasmo. (Alfil).

PELEAS DE GALLOS

Victorias de la Calatrava y empate entre Sollerense y Palmesana

Los resultados no modificaron la clasificación

Aunque la clasificación estaba ya decidida la jornada anterior, y en la que se proclamó campeón la gallera "Calatrava", la última jornada del Campeonato gallero revistió iguales caracteres de emoción e interés que las anteriores. Le correspondió enfrentarse en primer lugar a las galleras "Pla de Na Tesa" y "Calatrava", resultando vencedora del coto la Calatrava por 2 a 1.

De las tres peleas disputadas, la tercera revistió singular interés ya que el gallo de Membre —tuerto antes de comenzar— atacó violentamente durante toda la pelea, hasta dejar a su rival completamente fuera de combate. En las dos primeras los gallos calatraveños e impusieron a sus rivales, con certeros revuelos y apuntillamientos, que hicieron acusar a sus enemigos fuertes baldaduras, para terminar finalmente como indiscutibles vencedores.

En la segunda tanda se enfrentaron los gallos de la "Sollerense" y "Palmesana" quedando el coto en tablas, ya que venció en una pelea cada gallera y quedando la tercera en tablas.

En la primera pelea, el gallo palmesano no tuvo rival, ya que el sollerense resultó un gallo falto de casta, y creemos que no estaba en suficientes condiciones de pelea.

En la segunda —que fué la que finalizó en tablas— tuvo mucha emoción, pues si bien en un principio parecía que también vencería el palmesano, su rivad se creció notablemente al castigo y finalizó brillantemente al forzar un resultado nulo, gracias a su poder y ganas de pelea.

En la tercera aunque fué en principio igualada, al final se impuso el de Sóller, con certeros puntillazos, que derribaron a su enemigo.

Después de las peleas oficiales hubo una de "casación" entre dos gallos de la Palmesana y Calatrava, venciendo el calatravo en una bonita pelea.

Seguidamente, don Juan Sastre, propietario del Hotel Mar y Sol, de Sóller, en representación de la gallera sollerense, hizo entrega de una preciosa copa al representante de la gallera Palmesana, don Antonio Luis Durán trofeo que se disputaban ambas galleras, en la clasificación general del Campeonato.

También el Presidente del Reñidero señor Bordoy, hizo entrega de un premio en metálico, al joven preparador de la gallera Calatrava, Sebastián Bibiloni Frau, que recibió también el título de Campeón del Cuadrilátero, conquistado por la aludida gallera.

Todos fueron muy aplaudidos por el público allí congregado y el señor Durán agradeció en nombre de todos esos aplausos así como las palabras de elogio que para su gallera había tenido el señor Sastre.

Y ya solo falta una jornada gallística, para finalizar la temporada, y que será francamente cerrada con broche de oro, ya que el próximo domingo día 16, a las cuatro y media, tendrá lugar en este mismo reñidero de Ca'n Veta el extraordinario encuentro entre la gallera ibicenca y una selección de gallos mallorquines. Podemos asegurar que se presentarán los más potentes ejemplares de las Islas y aunque no tiene la oficialidad de un campeonato bien puede presumirse que la gallera vencedora podrá ostentar con todo merecimiento el título de campeona.

B O C

ES PINS

En Campos

Guillermo Timoner revalidó el Título de Campeón de España

(Retirado de nuestra edición de ayer)

Una reunión ciclista interesantísima constituyó la celebrada el pasado domingo en el Velódromo de Campos, en la cual Guillermo Timoner que actualmente está en plenitud de fondo y forma, se enfrentó en una carrera de 75 kilómetros, tras moto comercial, contra su hermano Antonio, Mascaró y Fons, los cuales se repartieron las 300 vueltas de que constaba la prueba o sea 30 kilómetros Antonio Timoner, 25 Mascaró y 20 Fons.

Previo el sorteo de la carrera, se inició la misma tomando la salida Fons conducido por Dols y Guillermo Timoner por Llompart.

En las primeras vueltas nos dimos cuenta de la magnífica forma en que se encuentra el actual Campeón de España, ya que cubrió muchas vueltas —250 metros— en 14 segundos, desbordando a sus contrincantes todas las veces que le vino en gana finalizando la prueba con 3 vueltas de ventaja, invirtiendo en ella 80 minutos y 56 segundos, rebajando en 2 minutos y 21 segundos los 75 kilómetros del día en que se adjudicó el título de Campeón de España.

Al final fué largamente ovacionado por el numeroso público que asistió a tan interesante prueba.

La reunión fué iniciada con unas cuantas pruebas de meta partida entre varios noveles las cuales fueron ganadas, la primera por Suñer, frente a Mas y las dos restantes por Amer y Fons respectivamente.

M. R.

BASCULAS
250 Kgms. - 850 ptas.
ROMANAS
200 Kgms. - 380 ptas.
ROMANAS
30 Kgms. - 275 ptas.
CASA ISERN
C. A. Clavé, 15-Tel. 6918

ES PINS

PEREGRINACION A LA INMACULADA DE GALILEA Y A NUESTRA SEÑORA DEL PUIG (Puigpunyent)
Organizada por la HOAC. y el Centro Interparroquial de Maestros de Acción Católica
Día 30 de mayo de 1954

PROGRAMA

A las nueve salida en autocares de la plaza de Santa Catalina Thomás (detrás de la parroquia de San Nicolás)

A las diez en Galilea, Oficio solemne en honor de la Inmaculada con sermón por el Ilmo. señor don Pedro Rebassa, Vicario General y Consiliario diocesano de la HOAC.

A las cinco en la plaza de la Iglesia, la laureada agrupación folklórica "Aires Regionals" de Galilea, dará una exhibición de baile de su escogido repertorio.

A las 6'30 ejercicio del Mes de María y salida de los autocares hacia Puigpunyent en cuya parroquia se rezará el rosario con salve cantada y besamanos a Nuestra Señora del Puig.

A las 8 regreso a Palma.

Los peregrinos podrán ganar indulgencia plenaria visitando la iglesia filial de Galilea y la parroquial de Puigpunyent.

Comida individual (habrá servicio de restaurante).

Precio del pasaje (ida y vuelta): 20 pesetas.

Puntos de inscripción: En la sacristía de San Nicolás, de 7 a 9 de la mañana y de 6 a 9 de la tarde; y en el local de la HOAC. Zavellá 17 entresuelo izquierda, de 7'30 a 9 de la tarde (días laborables.)

LA mejor revista para la mujer, "Teresa".

EXPOSICION BIBLIOGRAFICA MARIANA

Horas para el público

Se nos comunica que la Exposición bibliográfica Mariana, inaugurada el pasado lunes, en la Caja de Pensiones para la Vejez, permanecerá abierta todos los días hasta el 22, pudiendo ser visitada de 11 a 1 y de 6 a 8.

LAPIZ DESODORANTE
(Con vitaminas y clorofila)
«MONT-RENE»
De venta en principales Perfumerías

CASA CODINA
G. MOLA, 8 PALMA
SELLOS DE GOMA FOTOGRABADOS Y RÓTULOS ESMALTE

ACUMULADORES AUTOBAT EQUIPOS ELECTRICOS

Lea «Baleares»

M.C.D. 2022

Cáceres tributó un entusiasta recibimiento al CAUDILLO

(Viene de la primera pág.)

vos vítores y entonces el Caudillo se asomó al balcón principal del Ayuntamiento desde donde pronunció un discurso, que fué reiteradamente interrumpido por las aclamaciones de Franco, Franco, Franco. Ante las insistestes aclamaciones hubo de asomarse cuatro veces el Caudillo para recibir la adhesión de los cacereños.

De nuevo en el Salón de Actos el Presidente de la Diputación Provincial pronunció unas palabras para ofrendar a S. E. la Medalla de Oro de la Provincia, que le impuso a continuación. Agradece el Caudillo esta ofrenda y emocionado saluda y felicita a las autoridades por la labor que en la provincia de Cáceres realizan.

A continuación el Generalísimo abandonó el Ayuntamiento seguido de su séquito y se puso en marcha la comitiva. La muchedumbre que cubría por completo todas las calles y plazas por donde pasaba el coche de SS. EE. hizo objeto de nuevas pruebas de cariño al Jefe del Estado, el cual después de despedirse de todas las autoridades, abandonó la ciudad. — Cifra.

EN TRUJILLO

Trujillo (Cáceres), 11. — S. E. el Jefe del Estado acompañado de su esposa y séquito pasó por esta ciudad a la una de la tarde.

Le esperaba la población entera que le recibió con aclamaciones de su viaje a Salamanca y Cáceres.

En todos los pueblos del trayecto comprendido entre Cáceres y Madrid, el paso de S. E. ha sido acogido con extraordinaria cordialidad y sus habitantes le han ovacionado.—Cifra.

VISITA A UNA FINCA

Madrid. — Al regreso de su viaje a Salamanca y Cáceres, Sus Excelencias el Jefe del Estao y señora, se detuvieron a visitar la finca "Dehesa del Encinar", cerca de Oropesa, donde el Instituto Nacional de Colonización tiene montado un centro de selección de ganado porcino de tipo ibérico, para proveer de ganado adecuado a sus colonos del centro y sur de España.

Acompañaban a SS. EE. en esta visita, los ministros de la Gobernación y Subscretario de la Presidencia y otras personalidades.

Fué recibido por el Director General de Colonización y el personal a sus órdenes.

La comitiva recorrió detenidamente las instalaciones del centro provisto incluso de un pequeño, pero muy completo, matadero. De esta manera, los trabajos de selección de ganado se completan con el sacrificio de los productos, ya que la selección de los sementales se hace según la prueba de sus progenies.

Se busca entre otras cosas la separación de estirpes relativamente maras y rasas para atender a las exigencias tan cambiadas en pocos años, de la demanda nacional.

REGRESO A MADRID

El Pardo, 11.—S. E. el Jefe del Estado, acompañado de su esposa, ha llegado al palacio de El Pardo, a las nueve de la noche, de regreso delirantes a las que el Caudillo y su esposa correspondían con agrado. — Cifra.

Discurso del Caudillo

Desde el balcón principal del Ayuntamiento de Cáceres, ante el cual se había congregado una multitud imposible de calcular. S. E. el Jefe del Estado pronunció el siguiente discurso:

Cacereños, extremeños, españoles todos, que me escuchais: Siempre que vengo a vuestras tierras y piso esta capital de Cáceres, siento toda la emoción y todo el recuerdo de los días aquellos, primeros de nuestro Movimiento, cuando el ejército de Cáceres, respaldado por el pueblo, interpretado por aquella Falange naciente, que despertaba a los pueblos y guardaba las fronteras de la provincia, en espera del abrazo de las tropas que venían del Sur para liberar a la Patria oprimida. En aquellos momentos, cuando necesitábamos de todos nuestros medios para enviar a la capital y liberarla de las manos marxistas; cuando yo tenía necesidad de hombres y mozos para la batalla, era la provincia de Cáceres la que me traía todas las noches la espléndida ofrenda de su juventud, para empuñar las armas y repartirlos por la periferia, para guardar vuestros hogares.

Esto demostró a España entera, que Extremadura guardaba la esencia viva de aquellos conquistadores, aquellos capitanes, aquellos navegantes que, unas veces en los Tercios de Flandes y otras veces en las naves españolas, abrían y dilataban al mundo para España.

Y esto es lo que yo he tenido siempre presente: La sensibilidad y exquisitez de este pueblo. Cuando llegó el momento difícil, el momento en que se nos había robado el oro que necesitábamos para ganar la guerra y salvar a la Patria, fué la sensibilidad de los cacereños, la que nos ofreció aquellos alfileres, aquellos zarcillos, aquellos botones de oro, que eran el alma de la provincia que se ofrecía a la Nación. Vosotros tuvisteis desde el primer momento la sensibilidad de lo que el Movimiento representaba para la vida de la Patria; vosotros comprendisteis ya, dentro de vuestra miseria secular lo que podía ser el marxismo; vosotros lo comprendisteis bien y hoy tenéis la satisfacción de que cuando miramos alrededor y miramos a los otros pueblos, vemos en lo que han quedado las otras naciones, por no haber tenido esa sensibilidad, esa confianza exquisita. Nuestros tenaces prisioneros de la División Azul os pueden decir lo que es el paraíso rojo, del que hemos guardado a España por vuestro esfuerzo; aquello que hemos conquistado a costa de tanta sangre y tanto esfuerzo, hay que conservarlo con la unidad de los hombres y de las tierras de España, con la unidad de la Falange Española Tradicionalista y de las J.O.N.S., que recoge todo lo que de puro y común hay en nuestros ideales y se ofrece voluntaria para formar la milicia civil, que siga a nuestro ejército y que mantenga la cohesión entre nuestros hombres y nuestras tierras.

La promesa que un día os hicimos desde aquí, de que haríamos una España mejor, estamos ejecutándola, pese a todas las dificultades con que hemos tropezado. Y ahora mismo, que vengo de tierras de vuestra provincia, que entré por las cumbres de la Sierra de Gata y que recorrí las Hurdes y los ricos valles de estos ríos caudalosos que se perdían, estériles en el mar y hoy, aprisionados por nuestras obras de ingeniería, regarán vuestro territorio, obras que representan el Plan de Cáceres, y los hombres que hoy vegetan miseramente en la meseta rocosa y las tierras áridas, pasarán a los llanos y llenarán los pueblos de cantos y de alegría, de bienestar y producción las tierras de España.

Esto es así por vuestro sacrificio; eso es así, por la voluntad de los españoles; eso es así por la voluntad y el genio y el espíritu de España.

Una gran ovación y vítores entusiastas acogieron las últimas palabras del Jefe del Estado.

La verdad sobre...

(Viene de la octava pág.)

ves. El viernes, como amaneció con mal tiempo, se quedaron todo el día en el refugio. Partieron con buen tiempo en la mañana del domingo, pero luego se puso a nevar durante cuatro días seguidos. Debió suceder una de estas tres cosas:

Primera: Al escalar la subida del monte Cervino, como iban cogidos con cuerdas, cayeron en una grieta en el glacial. Segunda: Posibilidad de que estuviesen enterrados entre los dos refugios. Y tercera: Que hubieran quedado sepultados en el Solvay.

—¿Cree que encontrarán sus cuerpos

—Según como hayan muerto.

—¿Quiere darme mas datos?

—No. Creo que ya le he dicho muchas cosas que no debiera, pues los familiares procuran hacer el menor comentario posible del caso

M. ROSARIO CORVALLS

FRANCO EN TIERRAS DE PLASENCIA

(Viene de la primera pág.)

varias alquerías agrupadas en cinco Municipios.

La agrupación forma un burgo miserable como el de Fragosa de las Hurdes distante unos ocho kilómetros del Hogar de Auxilio Social y que desde hace años lleva a cabo una labor tan admirable como patriótica. Delante de la explanada de este Hogar, es donde esperando al Caudillo, estaban reunidas las autoridades y jerarquías y con ellas nosotros.

El espectáculo es inenarrable, si bien el paisaje es de una ferocidad impresionante, lo es mucho mas la contemplación de estos pobres seres humanos algunos de los cuales para venir aquí han tenido que hacer mas de diez kilómetros por caminos inverosímiles y algunos hasta sin zapatos, pero todos están animados del mejor y mas sincero entusiasmo.

Acompañando al señor Obispo de Coria, Dr. Manuel Llopis Ivorra nos acercamos a esta multitud en donde los niños y las niñas sonríen mientras que el bocio, enfermedad terrible, aparece en la mayoría de las gargantas de esas pobres gentes diminutas y raquíticas. La escena, no por conmovedora, es de un dramatismo feroz y uno piensa para solucionar el terrible y pavoroso drama de estas gentes, ¿no se ha hecho nada? pues sí y merece ciertamente ser contado existen en Madrid y en Barcelona una admirable Institución llamada el Cottolengo. Allí reciben asilo protector, ayuda y toda clase de cuidados enfermos, personas que no pueden ir a otros establecimientos benéficos afines y son precisamente beneméritas procedente del Cottolengo de Barcelona y de Madrid que han hecho posible el milagro.

Hace dos años los nativos de Fragosa de las Hurdes cuando veían a una monjita huían atemorizados, hoy adoran a estas admirables Hermanas que cuidan de ese villorrio con amor y fe cristiana. Hace dos años los hurdanos no sabían ni coser, hoy las chicas han aprendido a bordar. Antes se casaban a los diez y seis años y mas jóvenes, hoy si lo hacen es pasando por la iglesia.

Por primera vez en Fragosa de las Hurdes ha entrado la fe y el amor cristiano, además del correspondiente Cura Párroco y Maestros. Ha entrado, sobre todo hecha obra y realidad, la cristiandad labor de las Hermanas del Cottolengo ofrece que los nombres de estas Hermanas llenas de amor al prójimo y que esta mañana estaban locas de alegría se digan Rda. Madre Dolores Bermaller, Hermana Manuela Monserrat y Pilar ayudadas por señoritas como Carmen Mestres Permaner, María Teresa y Conchita, que turnándose dejan la ciudad y la civilización para encerrarse unos meses en esta inhóspita región tan falta de todo, pero sobre todo de amor y cariño hacia el prójimo.

Seríamos injustos con la verdad y aún con nosotros mismos si no citáramos hoy a la señora de Brandon y de doña Mercedes Sasandizra que, con el jesuita Padre Guim han hecho ese milagro. No solamente lo han hecho sino que lo van ampliando pues el Cottolengo Enfragosa de las Hurdes está construyendo albergues, hospital y escuelas. Es decir, todo aquello que pueda servir de asilo y refugio a esta pobre gente, hoy.

Los gritos de Franco, Franco, han resonado por toda la amplitud del valle. El momento ha sido indescriptible, pues si por un lado había el elemento oficial, por el otro había el contraste de la contemplación de estos pobres huérfanos la mayoría de los cuales lloraban.

El momento ha sido de una emoción indescriptible y yo mismo no sé como describirla, valga la paradoja mucho mas cuando el Caudillo ha cogido una niña, que precisamente este año ha hecho la primera comunión e iba vestida con un vestidito blanco que era casi la única mancha de pureza en medio de tanta miseria y depauperación. Insisto prque tendré que volver a ello en días sucesivos en destacar el emotivo acto de esta mañana enfrente y en pugna con una España que especulaba con proyectos.

Se estrella una avioneta militar

RESULTARON MUERTOS SUS DOS TRIPULANTES

Madrid 11. — Han resultado muertos los Tenientes del Ejército del Aire Tomás Barrera y Pedro Alcanda Navarro, al estrellarse la avioneta que tripulaban sobre una casa, que estaba al servicio de la Sección Femenina de Falange.

El aparato cayó sobre el patio de la casa, donde estaban trabajando varias afiliadas a aquella organización, que afortunadamente resultaron ilesas.

Los dos cadáveres fueron extraídos y trasladados al Hospital del Buen Suceso.

Anuncios Económicos

FINCAS

ANTES de comprar, vender, traspasar, acuda a AGENCIA ALZINA. Jaime II, 32 (11)

FINTES Y LAVADOS BUADES

HOTEL: Vendo o traspaso, 60 plazas, playa propia, todo confort. Informes: "FINCAS MASCARO" San Miguel, 141. (16)

COMPRARIA: Casa rentable, 700.000 a 1.200.000; construcción sólida; emplazamiento céntrico. Ofertas FINCAS MASCARO, San Miguel, 141. (16)

VENDO chalet grande en construcción con mucho jardín, en carretera Establiments, cerca de Palma. Informes: LLEONART, Sindicato, 198. Teléf. 1559. (20)

VENDO magníficos pisos libres, casco y ensanche, facilidades pago. DIAZ: San Miguel, 124, 1.º (14)

OCASION: Vendo casa tres plantas, proximidades Avenidas; piso 1.º confort libre; construcción sólida. Informes FINCAS MASCARO San Miguel, 141. (19)

GANGA: Cambiaría chalet en el primer Molinar, con jardín, por coche Balilla en perfectas condiciones. Teléfono 2076. (17)

VENDO finca barato, Avenida Argentina. Informes: Almirante Oquendo, n.º 26. (10)

VENDO en Arenal, chalet nuevo libre, unos 120 metros cuadrados construidos y 530 solar, primera línea playa, por 250.000 pesetas. Informes: San Miguel, 9, 1.º. (25)

VENDO hotel centro Palma, edificio y negocio, cinco plantas, 600 metros cuadrados construidos. 22 habitaciones, muchas dobles. Gran ocasión, por 750.000 todo incluído. Facilidades de pago. Informes: San Miguel, 9, 1.º. (30)

VENDESE torre Ca'n Pastilla, cerca Hotel Oasis, precio razonable, pie carretera. Razón Bar puente, final autobuses Ca'n Pastilla. (18)

VENDO chalet en El Arenal, libre, tapado de pinos por 165.000 pesetas. Planta baja libre detrás del Instituto, barrio "Es Forti" por 72.500 ptas. Informes: FINCAS TUR. San Miguel, 45. (29)

GRUPO 30 apartamentos amueblados, para turistas, espléndida situación, cuatro habitaciones y servicios, vendería o cedería su explotación. ROSSELLO, Pl. Arzobispo O. Miralles, 20. (23)

PLANTA baja libre, nueva construcción, vendo en Son Forteza, mucho corral. Precio 77.000 pesetas. Agencia PLANISSI, Luis Martí, 26. Teléfono 6215. (21)

FINTES Y LAVADOS BUADES

VENTAS

Ningún artículo usado podrá venderse según lo dispuesto en la Legislación vigente a mayor precio del 50 por ciento señalado en la tasa.

EMBARCACIONES, PERSIANAS: Compre las pinturas directamente en fábrica. "INDUSTRIAL IBIENSE" Herrería, 23. Mejores y más baratas (16)

PINTURAS PREPARAMOS con ACEITE LINAZA PURO GARANTIZADO y COLORES SOLIDOS, 25 pesetas kg. Droguería JUAN RAMON Sindicato, 47 (18)

VENDO puertas y persianas, nuevas y de derribos. Balmes 14. Teléfono 6022 (12)

MOBILIARIO bar completo y servicio, vendo por ausentarme. Teléfono 21-27. (10)

CALZADOS PALMA (junto Casa Darder). Extenso surtido, a precios nucleares, desde 10 pesetas. (13)

MAQUINAS hacer punto, modelos especiales, rodamientos, enseñanza gratuita domicilio. Cuarenta meses crédito. IMPERIO, Montera, 32. MADRID. (16)

SACOS de todas clases. Almacenes Aragón. Aragón, 33. Teléfono 3440. (10)

SE VENDEN 3 balanzas Magriñá, semi-nuevas, a mitad de precio, procedentes de cambios por Ygarras. Aragón, 34. Palma. (19)

CONTRATISTAS de obras vendo listones madera apropiados para obras, procedente embalajes. Baratísimo. Blanquerna, 25. (14)

MADRES: Para vuestros hijos, sandalias boxcalf, piso neumático, indestrozables. "CALZADOS DADOS". (11)

COLEGIALES: Sólidamente, pero muy sólidamente calzados "CALZADOS DADOS". (10)

SANDALIAS, muchísimas sandalias, fantasía, campo y trabajo, precios reducidos. "CALZADOS DADOS". (11)

CALEFACCION Cocinas, baños, calentadores económicas, termosifones eléctricos. Segura y Rosés. Sindicato, 164. (12)

VENDO bote 24 palmos, aparejo Marconi, motor 4 HP., perfectísimo estado, toda prueba. Informes: General Goded, 2. Teléf. 3524. (19)

VENDO fundición y taller. Poco personal. Precio económico. Informes: Teléf. 5221. (11)

VENDO billar. Informes: calle San Magín, número 100. Santa Catalina. (10)

VENDO básculas palanca seminuevas, 1.000 y 500 kilogramos, puente 12.000 kg. Patronato Obrero, 57. Teléfono 4113. (16)

VENDO un ropero casi nuevo. Molineros, 5, 4.º (10)

COMPRAS

COMPRO puertas y persianas usadas. Plaza Pedro Garau, 14 Teléfono 6716. (11)

COMPRO sillón barbero usado. De 10 ½ a 1. Teléfono 2870. (11)

COMPRO libros, novelas, bibliotecas. Pago máximo. Calle Beata Catalina, 3. (10)

COMPRARIA colchones lana usada. Ballester, 15. Teléf. 4444. (10)

MAQUINARIA

TRILLADORA "Ajuria" tractor "Fordson", 30 HP., perfecto estado, vendo. CANALS Automóviles. Arturo Rizzi, 67. (14)

TRACTORES todas marcas. Remolques y toda clase de maquinaria agrícola. Casa FORD. Aragón, 95 (14)

MOTOR WOMAG, 30/35 caballos a gasolina y gas pobre, indistintamente, vendemos barato "Frío Industrial". (15)

MOTOCICLETAS

CUCCIOLO se vende. Razón: Luca de Tena, 20. (10)

FINTES Y LAVADOS BUADES

LUBE 125 c.c., buen estado, impuestos pagados. Arch. Luis Salvador, 185. De 1 a 2½. (15)

VENDO "Automoto", 2 ½ HP., buen estado. Facilidades pago. Informes: Curtidos Veny, Cordelería, 22. (13)

VENDO moto "Villiers". Para informes: Hoteleros, 107. (10)

AUTOMOVILES

CARNETS CHOFER GESTORIA COSTA Plaza Cort 5

PARTICULAR vendo Citroen Stromberg 11 normal, impecable. Abstenerse intermediarios. Informes: Enrique Alzamora, 2, entresuelo. De 6'30 a 7 tarde. (19)

VENDO coche Balilla descapotable y Citroen 5 HP., estado inmejorable. Palmer, 15. INCA. (13)

CAMBIOS Chevrolet, diferencial, motor y tren delantero Unic. Vendo buen precio. Informes calle Siete Esquinas, 5. Teléfono 2227. (18)

SE VENDE taxi Citroen, cuatro marchas. Informes: Viajes Pier Busseti, Victoria, 22. Teléfono 2276. (14)

VENDO coche 13 HP., Renault, del 37, impecable. Arco Merced, 39, 1.º, 2.ª (13)

ARRIENDOS

ALQUILO chalet, Avda. Coliseo Balear. Amueblado. Gran jardín, muchos árboles frutales. Informes: DOLS. San Miguel, 87. (16)

SE NECESITA local de unos 600 a 1.000 m.² para garage. Informes Teléfono 47-73. (14)

ALQUILO casa amueblada en Paseo Marítimo. Informes: Furió, 26. (Son Alegre). (11)

ALQUILO espacioso local, contornos Plaza Toros, cerca tranvía. Informes: "FINCAS MASCARO". San Miguel, 141. (14)

MATRIMONIO sin hijos, desearía casita o piso cualquier sitio. Informes: Teléf. 6019. (12)

CEDO mitad piso a una o dos personas. Teniente Juan Llobera, n.º 24. (13)

HOSPEDAJES

FAMILIA respetable ofrece pensión. Calle Antonio Frontera, 47, bajos. (10)

TRASPASOS

TRASPASO papelería, situación inmejorable. Informes: DOLS. San Miguel, 87. (10)

TRASPASO papelería en marcha, alquiler 700, traspaso 35.000 pesetas. Agencia ALZINA. Jaime II, 32. (13)

TRASPASO café. Facilidades pago, o cambiaría con coche. Antich. Bar Palermo. (11)

TRASPASO peluquería punto céntrico, 25.000 pesetas. Agencia ALZINA. Jaime II, 32. (10)

FINTES Y LAVADOS BUADES

SE TRASPASA Conserjería, Círculo Alcudiense. Para informes: Local Social. ALCUDIA. (10)

PERDIDAS

PERDIDA libreta bolsillo negra en la Plaza San Antonio, con nombres y direcciones. Se gratificará devolución: Pensión Bujosa. Teléfono 3710. (20)

EXTRAVIADO unas gafas cristal blanco "Virudes". Se gratificará: Pensión Menorquina. (10)

ENSEÑANZAS

DESEO profesor de inglés para clase particular. Preferible nativo. Razón esta Administración. (12)

AMERICANOS, INGLESES, FRANCESES, ALEMANES, ITALIANOS, desean intercambiar conversación con nuestros alumnos. Aprenda su idioma en pocos meses. ACADEMIA GAMUNDI. (19)

HABITACIONES

MAGNIFICAS habitaciones con vistas al mar en El Terreno, con pensión completa o sin. Teléf. 6378. (16)

SEÑORA sola cede habitación muy ventilada a caballero o señorita. Informes en esta Administración. (14)

VARIOS

PASAPORTES GESTORIA COSTA Plaza Cort 5

LOS ANUNCIOS en este PERIODICO también se reciben en AGENCIA ALZINA Jaime II, 32 sin aumento de TARIFA (17)

CAMBIE su radio vieja o defectuosa por un ANGLO 1954. Consulte sin compromiso a su distribuidor: Moranta. San Miguel, 15. (20)

INTERESAN corredores, productos químicos. TELECO, Dezcallar y Net, 16-18. (10)

ANTIGUA ZAPATERIA de Barcelona con cambio de dueño por asuntos familiares desea géneros en consignación de importante fábrica de zapatos que tenga o no almacén o depósito en Barcelona. Escribir n.º 14.124, Publicitas, Apartado 828. BARCELONA. (36)

BODAS a domicilio y pueblos. Alquileres de servicio. San Jaime, 69. Teléf. 35-20. (13)

REVISTA internacional Turismo precisa ciudades importantes España delegado publicidad información. Buena comisión. Escribid: TURISMO INTERNACIONAL. Avda. José Antonio. 433, 1.º 2.ª BARCELONA. (22)

BOLSIN DE TRABAJO

La contratación de personal según la Ley de 10 2 43 debe verificarse por mediación de la OFICINA DE COLOCACION. Su incumplimiento es severamente sancionado.

"BLANQUEOS MALLORCA", ofrece personal especializado, Patente Nacional, empresa G. Pujol, calle Olivera, 13 calle Gral. Barceló, 59. Teléfonos: 4064 1624. (25)

FINTES Y LAVADOS BUADES

NECESITO vendedor artesanías muchísima aceptación para llegada barcos turismo. Optimas condiciones. Gabriel Maura, 29. (14)

HOMBRE joven prestaría cinco mil ptas. y afectaría trabajo. Informes: Eusebio Estada, n.º 41, Bodega. De 1 a 3. (19)

CONSERJE Hotel, hablando inglés, francés, alemán, se ofrece. Informes esta Administración. (11)

GRECH sastre, necesita aprendizas. Informes: San Miguel, 15 y Oficina Colocación. (11)

NECESITAMOS urgente muchacho 15-19 años. Dirigirse: Plaza Merced, 7. (10)

JOVEN 22 años, libre quintas, con títulos Bachillerato, Magisterio, Contabilidad, Francés y conocimientos inglés, se ofrece para Agencia de Viajes, Intérprete en Hotel, despacho o similar. Razón: Zanglada, 12. (29)

OFRECESE Conserje Hotel hablando inglés, francés y portugués. Informes esta Administración. (11)

SE NECESITA matrimonio sin hijos para matrimonio extranjero como domesticos en Camp de Mar. Referencias: Agencia Short e Hijos. Avenida Antonio Maura, 72. Palma.

M.C.D. 2022

TEATRO - CINE - MUSICA - VARIEDADES - TEATRO - CINE

FILA EN PRIMERA FILA

Se dice que Lola Flores y Manolo Caracol van a unirse de nuevo. Los rumores tienen fundamento en dos hechos de actualidad: la enfermedad de Luisa Ortega y la coincidencia de Lola y Manolo en Sevilla.

※

Para el mes de noviembre se anuncia la reaparición de Juanita Reina, en Madrid. Se ignora si con un nuevo espectáculo o con la reposición del anterior.

※

Ha reaparecido —en Jerez de la Frontera—, totalmente repuesto de su enfermedad, Pepe Pinto. Su nuevo espectáculo se titula "Escalera de canciones".

※

Siguen las representaciones de "Las manos de Euridice", la obra de un solo personaje y que representa su creador, Enrique Guitart. En la actualidad se halla de gira por Marruecos.

※

He aquí un párrafo de nuestro colega "Diario de Barcelona", refiriéndose a la reaparición de Dolores Vargas —hermana del Príncipe Gitano— en aquella ciudad. Dice así: "Las palmas echaban humo, y buena parte del público puesto en pie, amenizó con viriles "olés" la actuación del "Terremoto moreno", como pintorescamente es anunciado ese pequeño fenómeno del baile gitano que es Dolores Vargas..."

※

Se acerca la fecha del sábado, día en que la Compañía de Adrián Ortega hará su presentación en el teatro Principal. La obra escogida se titula "El paraíso de las mujeres" y en ella interviene el formidable actor cómico Pepe Orjas, junto con la supervedette Beatriz de Lenclós, popular por el seudónimo de "la vedette de las mujeres".

※

Y hablando de actores cómicos, conviene no olvidar que el genial Verdaguer, considerado como uno de los mejores caricatos americanos, figura en el numeroso elenco de la Compañía de Joaquín Gasa, que en breve estrenará en nuestra ciudad "¡Todos al Lírico!"

※

Lástima no haber tenido ocasión de escuchar a Narciso Yepes, en un concierto con nuestra Sinfónica. Eran muchos los que lo lamentaban, después de su concierto de ayer en el Círculo Mallorquín.

※

Tal como lo esperábamos, Ina Collazo, la formidable cantante melódica, debutará muy en breve en Salón "Ibiza". Dió resultado la conferencia entre la artista y los señores Marqués y Blanco.

※

Aún cuando llevamos varios días sin hablar de la Posada de "Jack el Negro", podemos asegurarles que se trabaja a todo tren para su próxima reapertura.

NICK

Guía del Espectador

CINE

AUGUSTA. — Desde las 3'30: "Rebeldía" y "Raíces de pasión".

AUGUSTA. — Desde las 3'30: "Jenine" y "Justicia corsa".

AVENIDA. — Desde las 3'30: "Moulin Rouge", "Tres comensales" y No-Do en color.

BALEAR. (Pantalla panorámica).—Desde las 3'15: "Con destino a la Luna" y "De Madrid al cielo".

DORADO.—Desde las 3: "El infierno verde" y "Los ojos dejan huellas".

FANTASIO.—Desde las 3: "Tra- Desde las 3'15: "Quo Vadis?" y Noticiario No-Do.

CAPITOL. — Desde las 3'30: "Marcado a fuego" y "Oliver Twist".

HISPANIA.— Desde las 3'30: "Marcado a fuego" y "Oliver Twist".

LIRICO. (Pantalla panorámica). Desde las 3'45: "Con destino a la Luna" y de Madrid al cielo".

METROPOL.— Desde las 3'30: "Investigación criminal" y "Los tres randas".

MODERNO.— Desde las 3'30: "Alarma en la flota" y "Doña Francisquita".

ORIENTAL. — Desde las 3: "Alarma en la flota" y "Doña Francisquita".

Progreso. (Pantalla panorámica).—"Con destino a la Luna" y "De Madrid al cielo".

PROTECTORA.—Desde las 3'30: "Investigación criminal" y "Los tres randas".

RIALTO. — Desde las 3'30: "Alarma en la flota" y "Doña Francisquita".

SALA DE FIESTAS

CASABLANCA.—Tarde y noche: Baile y atracciones.

IBIZA.—Todas las noches: Baile y atracciones.

TROCADERO.— Tarde y noche: Baile y atracciones.

CIRCULO MALLORQUIN

Narciso Yepes, guitarrista excepcional

Narciso Yepes, guitarrista insuperable a la temprana e increíble edad de veintisiete años, ha llegado a este punto tan difícil de alcanzar, en que el dominio técnico del instrumento es tan completo y absoluto que puede permitirle volcar en la interpretación de las obras, todo el caudal emotivo de su espíritu privilegiado, capaz de vibrar al dictado de toda la gama de sentimientos que adornan el alma humana.

Su sensibilidad es tan perfecta que puede desdoblare para captar —hasta lo más recóndito— las facetas esenciales que, en su día, constituyeron o constituyen aun, las notas diferenciales de los autores cuyas obras interpreta. Por esto podemos afirmar que Yepes resume y sintetiza tods los estilos, porque su capacidad extraordinaria, le convierte en un nuevo Tárrega o un nuevo Falla, pongamos por caso, cuando interpreta a Tárrega o Falla. Y ahí radica el secreto de su personalidad única y múltiple a la vez. Nos lo demostró anoche en el "Círculo Mallorquín", de modo superabundante, a través de un programa elegido sabiamente y ejecutado sin el más leve fallo en ningún aspecto, logrando siempre las más depuradas sonoridades, en todas y cada una de las notas, a través de una pulsación de una nitidez impecable, ya fuera en pasajes puramente expresivos ya en otros más brillantes o de ejecución rapidísima, resueltos con esta difícil facilidad que sólo pueden alcanzar los elegidos.

No podemos comentar obra por obra, cual merece el carácter excepcional de este concierto. Sin embargo, debemos destacar aquel encantador "Romance", de autor anónimo, dicho con una unción y delicadeza extraordinarias: las "Variaciones sobre un tema de la "Flauta encantada" de Mozart", de Sor, con toda su finura y primor: una auténtica maravilla, lo mismo que la "Alborada (cajita de música")), cuyos pasajes en "harmónicos" cobraron un encanto subyugador en máximo grado; la "Farruca", de Falla, impresionante por su garbo y auténtica vitalidad española; la "Balada", de Bacarisse, sentida e inspirada; el embrujo poético de "Rumores de la Caleta" y la hondura nostálgica de "Asturias", de Albéniz...

A pesar de que Narciso Yepes tuvo que dar su concierto al cabo de tres cuartos de hora escasos de su llegada a Palma en avión, su éxito, auténtico y legítimo, pasará a la historia de nuestra ciudad como algo muy difícil de superar.

El público premió a Narciso Yepes con cálidas y merecidas ovaciones obligándole a interpretar, fuera de programa, "Recuerdos de la Alhambra", de Tárrega.

El concierto de ayer, cerró, brillantemente, la temporada que con tanto acierto nos ha ofrecido la Sección Literaria "Juan Alcover", del Círculo Mallorquín, en cooperación con el Gabinete Técnico de la Dirección General de Información. A todos cuantos han contribuido a la esplendidez de estas audiciones, vaya nuestra más cálida felicitación.

PEDRO DEYA

Que contenta está mamá cuando le dicen que su bebé va bien perfumado

"DOS CUNITAS"

PERFUMES JUPER BARCELONA

TALCO-CREMA BALSAMICA-AGUA COLONIA

TARARÍ

¡Vaya!... Para el próximo domingo la cosa se presenta bien de verdad. Una interesantísima novillada de alta categoría. En el cartel, José María Recondo, el torero que en Palma el año pasado hizo llorar de alegría a los viejos aficionados. Junto a Recondo, el nuevo fenómeno burgalés Pedrosa, a quien llaman "el pasmo de Madrid", y en medio de los dos, el mejicano Javier Gómez, que llega a España precedido de gran fama.

※

Los bureles, de las dehesas sevillanas. Seis novillos-toros de don José de la Cova elegidos por el hermano de Carlos Arruza. Buena debe ser la novillada cuando el ganadero ha prometido su asistencia a la corrida.

※

Eso ya es serio. Una combinación que bien quisieran para ellos los aficionados madrileños, o los sevillanos.

※

Organizando funciones así, la Empresa de Palma ganará la confianza del mundo, como los buenos relojes.

※

De nuestra excursión a Sóller, el pasado domingo, después del recuerdo gratísimo que conservaremos por mucho tiempo de la pintoresca y simpática plácita de toros, no olvidaremos nunca la "corrida" que en el "ruedo" de "Ca's Pantinadó" celebramos los componentes de la cuadrilla del gran Manolo Barceloneta. Se toreó a dos manos y a dos carrillos. ¡Qué faenazas, amigos!...

※

La faena de Pepe Juan fué fina, de impecables hechuras; la de Juanito Cánovas resultó temeraria. Hubo ovación, oreja y vuelta al ruedo para todos.

※

Don Jaime Mora, íntimo amigo de José María Recondo, tendrá que llevarle a Sóller. ¡Pero, cuidado, después de la corrida!...

※

En Felanitx el pasado domingo actuaron con éxito los novilleritos locales "Clásico" y "Palmeño". El primero cortó una oreja y el segundo resultó cogido, sin graves consecuencias, por fortuna.

※

Habrá que darles ocasión en Palma, lo mismo que al fenómeno cordobés descubierto por "Cojuelo".

Q.

Lírico-Balear-Progreso

(Pantallas panorám'cas)

HOY — ESTRENO

CON DESTINO A LA LUNA

(En technicolor)

De complemento:

DE MADRID AL CIELO

con M.ª de los Angeles Morales

(Prog. Tolerado menores)

CAPITOL Hispania HOY

MARCADO A FUEGO

con ALAN LADD

(En technicolor)

OLIVER TWIST

ROBERT NEWTON

(Tol. menores)

SALA BURN JUEVES ESTRENO

EL SALARIO DEL MIEDO

Gran Premio del Festival de Cannes

IVES MONTAND

CHARLES VANEL

VERA CLOUZOT

GRAN COMPAÑIA DE REVISTAS DE

ADRIAN ORTEGA

CON EL GRACIOSISIMO PRIMER ACTOR

PEPE ORJAS

Y LA BELLISIMA SUPERVEDETTE

Beatriz de Lenclos

PROXIMO SABADO - PRESENTACION EN EL

TEATRO PRINCIPAL

CON EL ESTRENO DE

EL PARAISO DE LAS MUJERES

SALA AUGUSTA

HOY — ESTRENO

FERNANDO FERNAN GOMEZ en

REBELDIA

con Delia Garcés y Dina Sten

Además

RAICES DE PASION

Pronto: EL RIO

(En technicolor)

Rialto-Moderno-Oriental

MAÑANA ESTRENO

ALTA TRAICION

(Tol. menores)

Hoy último día de

ALARMA EN LA FLOTA

Cafés y Bares

Brazos para hacer café sin vapor de la marca "APPIA BREVETATO PATENT 205700" de aplicación a cualquier marca de cafetera (incluso a las más modernas (sin vapor) si son de deficiente funcionamiento. Este grupo es el más sencillo, perfecto y práctico, ya que Vd. mismo puede colocarlo no precisando NUNCA de mecánicos. Van garantizados de todos los defectos de construcción durante TRES AÑOS. Su precio es de 4.275'00 Ptas. cada grupo. Con este brazo obtendrá el producto como puede hacerlo con la cafetera de más alto precio, o sea, crema, super-crema, extracto, etc...., funcionando a hidrocompresión. No cambia ni malvenda su cafetera vieja, que sin duda alguna es mejor que las nuevas. Aplique los grupos "APPIA" y ahorrará dinero. Los pedidos serán servidos por turno rigurosísimo. Puede verlo funcionar en Café Vasco, Pta. San Antonio.

Representante: EMILIO NARES BARRERA. Reyes Católicos, 209

Lea "Baleares"

AMERICAN EXPORT LINES

PRÓXIMAS SALIDAS

SERVICIO EXPRESO DE PASAJE PARA NUEVA YORK

BUQUES	Nápoles	Génova	Cannes	GIBRALTAR	Nueva York
Constitution	22 mayo	23 mayo	23 mayo	25 mayo	31 mayo
Independence	7 junio	8 junio	8 junio	10 junio	16 junio
Constitution	14 junio	15 junio	15 junio	17 junio	23 junio
Independence	3 julio	4 julio	4 julio	6 julio	12 julio

SERVICIOS DESDE BARCELONA EN LOS 4 ASES

SALIDAS PARA BOSTON Y NUEVA YORK

15 y 29 mayo, 12 y 26 junio

PARA MARSELLA, NÁPOLES, ALEJANDRÍA, BEIRUT, ETC.

17 y 31 mayo, 14 y 28 junio

ESPAÑOLES CON PASAPORTE EXPEDIDO EN ESPAÑA PUEDEN ABONAR SU PASAJE EN PESETAS.

CONSULTE A SU AGENCIA DE VIAJES O A LAS SIGUIENTES OFICINAS DE AEL

PALMA · AGENCIA SCHEMBRI, S.L. Av. ANTONIO MAURA, 19 - T. 1417

BARCELONA · JOHN F. GEHAN - PASEO COLÓN, 20 - T. 22 84 89

SEVILLA · JOHN F. GEHAN - PLAZA NUEVA, 5 - T. 22 8 98

MADRID · FLETAMAR, S. L. - PRINCESA, 16 - T. 23 27 35

Viaje a los E.E.U.U. por la ruta del Sol

¡Pero cómo traes el pelo!

¡CUANTA CASPA Y QUE PICOR!

Pero verás qué pronto te quito todo esto. Voy a friccionarte las raíces con

LOCION AZUFRE VERI

que es estupenda para fortalecer el pelo y quitar la caspa y el picor. Te quedará el pelo rizado y limpio, LLENO DE VIDA. Dará gusto verlo.

DESCONFIE DE IMITACIONES

frascos de 3 tamaños. PRECIOS MODERADOS, posibles por su gran venta y exportación a Hispano-América. El tamaño corriente sólo cuesta ptas. 17,10; el tamaño pequeño ptas. 11,—. Impuestos incluidos.

Fabricado con garantía farmacéutica

M.C.D. 2022

Baleares ✱ Diario de la mañana ✱ Redacción, Administración y Talleres Calle Dens, 2

La vida es así

Extrema confusión

Por lo que uno ha podido olfatear desde la mesa de redacción, donde nadamos en las aguas negras de las noticias que no ligan, esa conferencia ginebrina de Extremo Oriente es, sobre todo, la conferencia de la Extrema Confusión.

Observado el asunto desde millares de kilómetros por un oscuro escribiente, casa exactamente con lo que cuenta en sus cartas, desde Ginebra, don José Pla. Considero que estas cartas es, bien de veras, lo único claro, sin laberintos, que ha producido la conferencia de Ginebra.

Pla, en su tercera carta, (1) oliéndose la tostada del crucigrama que, naturalmente, ha de sorprender más allá del dulce lago de Leman, escribe: "La Conferencia de Ginebra está llenando los periódicos de todo el mundo con una enorme cantidad de material vago e inconcreto".

Los dos adjetivos, tan clásicos en los escritos de Pla, resultan aquí formidables, como dos impactos en el blanco. Material "vago", nebuloso y muy "inconcreto", muy sin fijar y casi sin tener nada que ver con lo que allí han ido a solucionar, o pretender aclarar, los hombres pulcros de afeitado diario y los no tan pulcros de gorra de visera y gabardina, es decir, como escribe Pla, "todo" el mundo comunista y "todo" el mundo capitalista.

En otra de las cartas anteriores, Pla aseguraba que la conferencia daba la sensación de que los unos y los otros habían ido allí a retratarse y nada más que a retratarse. En lo único que, por lo visto, los periodistas tienen algo que hacer es dejando el paso libre a la nube de fotógrafos y cameramen que, desde que se levantan hasta que se acuestan, no hacen otra cosa que ir cazando rostros más o menos pálidos. Y, en cierto modo, es a través de fotografías que sabemos cómo van los asuntos que la conferencia tiene planteados. Es curioso que en una época como la nuestra, se pueda organizar un tinglado tan fabuloso para dar al mundo una sensación tan perfecta de que todo va a resultar baldío, inútil, un gasto perfectamente estúpido. ¡Con la cantidad de estómagos que podrían llenarse con lo que cuestan ésas conferencias!

Bien, pero eso es hacer demagogia de la más barata y no estaba en mi ánimo hacerla. Lo único que quería decir es que la Conferencia de Ginebra, desde la mesa de redacción de un periódico, resulta algo caótico, estupidito, vago e inconcreto. Y que un hombre inteligente, que se ha tomado la molestia de ir a Ginebra para enterarse, ha sabido aclarárnoslo con exactitud.

La conferencia resulta así, porque, así es en la realidad. La Extrema Confusión.

JUAN BONET

(1) Como el resto de ellas, aparecida en "Destino".

La verdad sobre los montañeros de Sabadell

Camp y Estruch, sepultados por la nieve

Lo que dice don Antonio Baqués, que pasa unos días en Palma

ANTES de empezar este reportaje voy a hacer un poco de historia sobre estos dos jóvenes de Sabadell.

Juan Camp, de treinta años, y su amigo Antonio Estruch, de veintisiete, solteros y muy aficionados a las excursiones de montaña, habían planeado escalar la cima del monte Cervino o el Rosas.

Juan Camp era considerado como uno de los mejores escaladores montañeses de España, habiendo realizado otras escalas de gran envergadura, entre ellas las del Mont-Blanch, que realizó con otros amigos.

Con gran entusiasmo iban preparando los planes para la marcha Escalarían marchndose desde allí, en tren a Sabadell. El día de partida de Sabadell, fué el diecisiete, debiendo encontrarse de regreso el veinte del mismo mes.

CHARLA CON D. ANTONIO BAQUES

El señor Baqués, con su amigo el señor Gual, al tener noticias de la desaparición de sus compañeros, se ofrecieron espontáneamente a ir a buscarlos.

Me dicen que el señor Baqués está en Mallorca en viaje de bodas. Lo localizo en un hotel y, después de insistir mucho, me facilita algunas informaciones, desde luego no todas las que desearía.

¿Es verdad lo que dice el semanario "El caso"? ¿Qué usted aplazó su boda para ir a salvar a sus amigos?

—No. Tenía otros motivos.

— ¿Quiere explicarse cuando tuvieron noticias de la desaparición de Antonio y Juan?

—Llegaron, como todos saben, el veinte del mes pasado, o sea, el miércoles. Pasaron el jueves y viernes sin que se supiera nada de ellos. El viernes por la mañana, en vista de que no habían regresado a Sabadell, se envió un telegrama a la pensión "Sonne", donde ellos tenían que detenerse para entregar una carta mía al dueño, y descansar. A la mañana siguiente se recibió la contestación en casa del señor Alcalde.

—¿Qué decía?

—Estaba en alemán. Traducido literalmente, decía lo siguiente: "Nadie visto nada, oído nada, imposible escalada, creemos no han regresado a Zermatt". Cuando recibimos esta noticia, mandamos nuevos telegramas al Consulado español de Ginebra y a la Embajada de Berna. Tampoco habían visto ningún español desde hacía muchos días.

—¿Tenían esperanzas de encontrarlos vivos?

—No, porque sabíamos que si habían pasado una noche sobre el hielo, no habrían podido resistirlo; y en el refugio, a lo máximo, hubiesen podido resistir tres días.

Juan Camp Bosch y Antonio Estruch, los dos montañeros desaparecidos

Ante tan amarga espera, Gual y yo, decidimos ir a buscar sus cuerpos para darles sepultura.

— ¿Cuénteme todo lo ocurrido durante la travesía.

—Cuando llegamos a Zermatt, nos pusimos en comunicación con el Consulado de Ginebra y la Embajada de Berna, que nos prestaron su ayuda. Un guía partió hacia el refugio de Horly, donde se halló un reloj de Juan Camp, restos de sopa en una cacerola, latas de conservas y un martillo de escalar. En Horly no se encontraban los esquíes. Había la posibilidad de que los hubiesen dejado a media hora de camino antes de llegar al citado refugio, o bien que ellos se hubiesen marchado al monte Rosa. Pero esta posibilidad quedó destruida al ir a informarnos en Theodule, en otro refugio cerca de la frontera. Por allí no habían pasado.

—¿Podrían estar en otro refugio, camino del monte Rosa?

—Ya se había mirado por todos. Ya desterrada toda posibilidad de que se hubiesen marchado al monte Rosa, solo quedaba para escalar el Cervino.

—¿Lo hicieron?

—Se subió hasta Horly. Había nevado durante cuatro días, cubriéndose el monte con más de metro y medio de nieve. Era imposible seguir adelante hasta el refugio Solvay.

—¿Por qué?

—La pendiente era muy vertical y la nieve lo cubría todo. Cuando se va al monte Cervino, en buen tiempo, es muy difícil y peligroso subir. En mal tiempo, y con un metro de nieve sobre el monte, es imposible. Nosotros queríamos, aun así, subir, pero teníamos que exponer a una muerte casi segura a diez hombres, para hallar, si por milagro llegábamos a Solvay, dos muertos.

—¿No había posibilidad de hallarlos con vida?

D. Antonio Baqués Manent

—No, porque la temperatura era de treinta grados bajo cero y solo se puede resistir durante dos o tres días como máximo.

—¿Por qué, si hacía mal día, no regresaron hacia Zermatt?

—Ellos llegaron a Horly el jue-

(Continúa en sexta pág.)

Camilo José Cela y su leyenda

Por RAFAEL FERRERES

LA leyenda, a groso modo, surge así: una base, casi siempre real, es el motivo. Si a la gente le da, en su fantasía, por alabar se logra el santo varón, el valiente, el sabio... si por censurar, el demonio, el mago, el repulsivo... Naturalmente estos son los casos extremos. Pero la fuerza de la leyenda es grande que hasta para los convencidos de su falsedad les cuesta creer que todo es mentira, unas veces porque se destruye la belleza (¡y da tanta pena!) o el heroísmo, otras, porque haría falta la fortaleza de un don Quijote para deshacer los entuertos.

Hay escritores que también contribuyen, por su parte, cautelosamente, a que se les forme una aureola, una leyenda. En el fondo no están convencidos del todo, que su obra literaria sea lo suficientemente valiosa para que interese por sí sola a la gente, y buscan, por otros medios, lograr la atención y estar, todo lo que se pueda, todo lo que dure, en el candelero. No creo que entre estos escritores se pueda colocar a Camilo José Cela. Y sin embargo también tiene él su leyenda y no, ciertamente, de las de andar por casa. Los lectores creen que sus merecidos éxitos se le han subido a la cabeza, que es una especie de Polifemo intelectual, devorador sangriento de amigos y enemigos. Yo, confieso, también lo creí. Mi reencuentro con Cela, en la paz de su piso en El Terreno, me ha hecho ver que sigue siendo el mismo que conocí, en Madrid, allá por 1941, claro que con el sedimento de tranquilidad y preocupación que dan los años.

Por aquella época era inédito en la literatura, no es su personalidad. Cualquiera que trababa amistad con él se daba cuenta de que se enfrentaba con un original y fuerte carácter. Fué en el acogedor piso de Enrique Azcoaga, el único de todos los que formábamos el grupo que tenía casa, y prestigio por haber figurado entre los escritores de antes de nuestra guerra, donde nos reuníamos los domingos por la tarde. Al principio éramos pocos (Víctor Ruiz Iriarte, Cela, Enrique Llovet, Cayetano Luca de Tena, Federico Muelas) y gracias a la generosidad de Azcoaga tomábamos café, coñac y anís, nunca las tres cosas: el presupuesto de Azcoaga no daba para excesos. Luego la tertulia se agrandó y María, la mujer del anfitrión, suprimió el licor y dejó el café, no fácil de encontrar siempre. Por fin siguió viniendo más gente aún, se agregaron poetas, pintores y escultores y se acabó el café y, muy poco después, las reuniones. Fué al principio cuando Cela nos iba leyendo los capítulos de su novela "La familia de Pascual Duarte". La lectura nos tenía sorprendidos. Ahora no puede producir el mismo efecto de entonces porque se han escrito bastantes novelas influenciadas por las de Cela. Era algo nuevo para sus primeros oyentes, inédito en las letras españolas. Ni el mismo Baroja había llegado a extremos tan descarnados, tan de calidad infrahumana y palpitante como Cela. Surgían los comentarios, terciaba obstinado el autor, pero sabía y gustaba escuchar. No era soberbio ni leía por puro afán narcisista. Me acuerdo que una tarde vino feliz: le había leído su "Pascual Duarte" a don Ricardo León, (toda la reducida tertulia estaba consternada y divertida por esta debilidad de Cela). Parece que la novela gustó al académico novelista y tuvo frases elogiosas y hasta pronosticó el éxito de este libro. Esto dice bastante en favor de don Ricardo León, que ya pocos leen y, justamente, porque Cela y otros novelistas actuales han impuesto un nuevo gusto al lector. La publicación, por fin, del primer libro de Cela fué un acontecimiento. Todos tuvimos un ejemplar cariñosamente dedicado. Comenzaba su triunfo, el de Ruiz Iriarte en el teatro, Luca de Tena se afianzaba como magnífico director teatral, y Enrique Llovet comenzaba a ser conocido como guionista mientras se preparaba para diplomático.

Después seguí viendo a Cela en el café "Gijón", mentidero de Madrid, no siempre grato dado que en tan poco espacio existían, dándose codo con codo, envidias y rivalidades enormes.

CELA, ahora mismo, en Palma

Luego mis años en Londres y los viajes de Cela por Europa y América hicieron que coincidiéramos pocas veces, y, aunque siempre cordial, solo eran frases corrientes las que cruzábamos. Comencé a sentirme influído de lo que se hablaba de Cela; su engreimiento, su maledicencia. Me daba la sensación que uno debía sentirse incómodo a su lado como le pasa al humilde pecador al encontrarse con un virtuoso que presume de tal. Cuando hace poco Cela vino a Palma de Mallorca dudé si verle o no. Pudo más la curiosidad por comprobar hasta qué punto había llegado su soberbia. Y pronto vi que Cela seguía siendo el mismo de siempre, con una personalidad más enriquecida de experiencias pero igual en su sentir: bronco, bonachón y amistoso. No es el traga escritores, reconocidos o no. Cela no sacrifica nunca al amigo por ese chiste que brinda la oportunidad de una conversación y que tan fácil es de hacer; tiene la generosidad de dejarlo pasar. Lo que dice, eso sí, es la pura verdad de lo que piensa y lo expresa con la misma sinceridad despiadada de un médico que diagnostica, sin paliativos, una enfermedad: cáncer, tuberculosis o piorrea. Cela dice: "es memo, loco, tontín.. y que se le va hacer, si es así. La culpa no es mía. A veces ni siquiera de él, tal vez ha sufrido una meningitis de pequeño."

Y da gusto hablar con Cela porque admite, como pocos escritores, el diálogo. Aunque yo prefiero que sea él quien hable, pues su conversación es chispeante, rápida en la agudeza, divertida, en perenne juego de inteligencia que brota sin forzar, con la misma naturalidad que el agua corre cuesta abajo.

Dicen que los caracteres bruscos la mayor parte de las veces, son así para defenderse contra su propia ternura, por miedo a herirse con el trato humano. No sé si esto es tan sencillo como se expone tratándose de problemas que atañen a la psicología, tan complicada, tan llena de zig-zags y entrecruzamientos. Pero uno se inclina a creer que algo de esto hay en el actuar de Cela. La definición que Baroja se dió de sí mismo, no recuerdo donde de que él es una orza de miel en cuyos bordes hay acibar se le podría adjudicar, también, a Camilo José.

(Foto Rafael Ferreres)

JEROGLIFICO

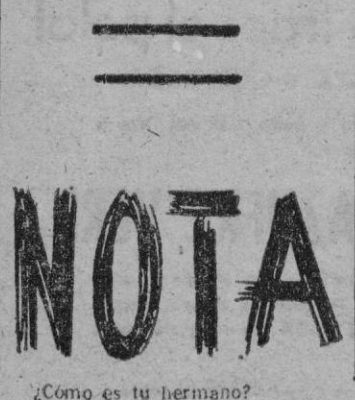

¿Cómo es tu hermano?

Solución próximo número

Solución al número anterior

La clase media más.

AJEDREZ

CELADA DEL GIOUCO PIANO

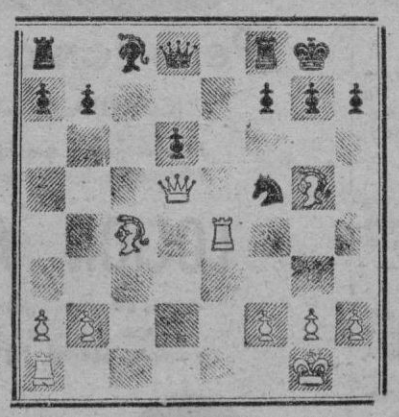

1 P4R, P4R; 2 C3AR, C3AD; 3 A4A, A4A; 4 P3A, C3A; 5 P4D PXP; 6 PXP, A5C+; 7 C3A, CXPR; 8 O-O AXC; 9 P5D; A3A; 10 T1R C2R; 11 TXC O-O; 12 P6D PXP; 13 DXP C4A; 14 D5D P3D?; 15 C5C AXC; 16 AXA ...

(Véase el diagrama)

16 ... DXA?; 17 DXP+; TXD; 18 T8R. Mate.

—o—

JUEGOS DE PALABRAS

De Porfirio Rubirosa, que acaba de seguir sus aficiones con la rica Bárbara Hutton, casándose con ella y abandonándola, se ha dicho que es un "tournedós" a la financiera.

Del ex oficial de la R. A. F, convertido en mujer, que es "el géneral dos sexos"

De la etiqueta de garantía de aguas minerales, que es la banda de honor del agua de calidad.

Rincón de Pasatiempos

Crucigrama núm. 733

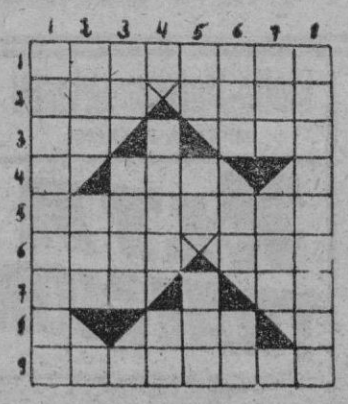

Horizontales

1 Jefes de una armada griega; 2 Nombre de consonante. Escuchada; 3 Nombre de consonante. Hermana; 4 Organo de la vista; 5 Pieza de la armadura antigua a modo de coraza pequeña; 6 Nombre ruso. Repollo (al rev); 7 Plural de vocal. Reflexivo; 8 Movimiento convulsivo del diafragma; 9 Buhonero

Verticales

1 Tratará y comerciará con mercancías, valores, etc; 2 Cerveza inglesa. Adverbio latino (al rev.); 3 Mira. Palo de la baraja; 4 Cualquiera de las dos cavidades del cuerpo, simétricamente colocadas entre las costillas falsas, y los huesos de las caderas. Pronombre; 5 Letra griega. Lengua provenzal. Bebida alcohólica; 6 Adverbio latino (al rev.) En francés, él. Reflexivo; 7 Poesía (al rev.) Pronombre; 8 Moro

Solución en el próximo número

Solución al número anterior

Horizontales

1 Grinaldo; 2 Roa. Caen; 3 As. Sat; 4 Car; 5 Ocurrirá; 6 Nara. Sem; 7 Ana. Oa; 8 Rio; 9 Absorbió.

Verticales

1 Granonada; 2 Ros. Can; 3 Ia. Cura; 4 Vara. Ro; 5 Ac. Rr, Sr; 6 Las. Is, Eb; 7 Oca. Rec; 8 Entramado.

—o—

Publicidad en Prensa

Es la más eficaz y, por lo tanto, le haremos aumentar su negocio, le haremos aumentar su negocio con un mínimo de gastos. Disponemos de treinta y seis diarios y tenemos establecidos grandes descuentos con arreglo al número de éstos que utilice para su anuncio, debe dirigirse a la Administración de este diario.

M.C.D. 2022