



MERCURIO

REVISTA COMERCIAL
Y
PRODUCCIÓN ARTÍSTICA
IBERO - AMERICANA

AÑO XXXVII



BARCELONA, DICIEMBRE DE 1937

CAFES DEL BRASIL POR TODA
ESPAÑA



EXIGID
LOS CAFÉS DEL BRASIL
SON
LOS MÁS
FINOS Y AROMÁTICOS

CASAS BRASIL
BRACAFÉ

IRIS

CASAS BRASIL
DEGUSTACIÓN Y VENTA

Le aseguro sin temor
que aunque busque con candil,
no hallará café mejor
que el buen café del Brasil.

L.M.

ESTA ES
LA MARCA

QUE
DEBE
PEDIR



*Purga
Refresca
Desinfecta*

Purgante ideal, con su
uso los desarreglos del
estómago e intestinos
desaparecen como por
encanto

REPRESENTANTES PARA ESPAÑA
GIMENEZ-SALINAS y C.ª, Sagúés, 2 y 4: Barcelona



ACUMULADORES

FEDERAL

MATERIAL ELÉCTRICO
PARA AUTOMÓVILES

RECAMBIOS MECÁNICOS PARA FIAT

J. Puyuelo Sanz, S. en C.

MALLORCA, 178 MUNTANER, 110

TELÉFONO 76879

BARCELONA

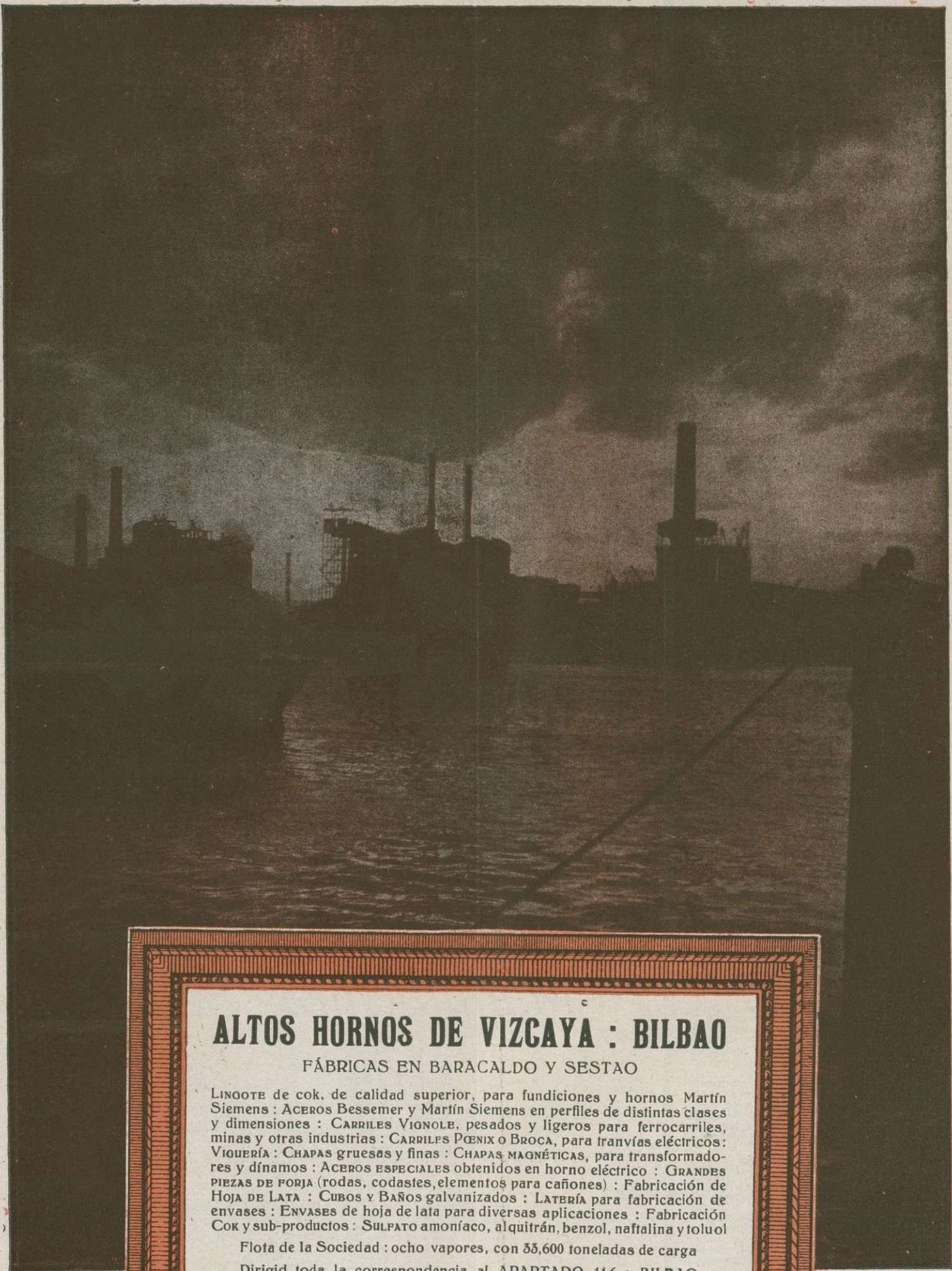

ALTOS HORNOS DE VIZCAYA : BILBAO

FÁBRICAS EN BARACALDO Y SESTAO

LINGOTE de cok, de calidad superior, para fundiciones y hornos Martín Siemens : ACEROS Bessemer y Martín Siemens en perfiles de distintas clases y dimensiones : CARRILES VIGNOLE, pesados y ligeros para ferrocarriles, minas y otras industrias : CARRILES PENIX o BROCA, para tranvías eléctricos : VIGUERÍA : CHAPAS gruesas y finas : CHAPAS MAGNÉTICAS, para transformadores y dínamos : ACEROS ESPECIALES obtenidos en horno eléctrico : GRANDES PIEZAS DE FORJA (rodas, codastes, elementos para cañones) : Fabricación de HOJA DE LATA : CUBOS y BAÑOS galvanizados : LATERÍA para fabricación de envases : ENVASES de hoja de lata para diversas aplicaciones : Fabricación COK y sub-productos : SULFATO amoníaco, alquitrán, benzol, naftalina y toluol

Flota de la Sociedad : ocho vapores, con 33,600 toneladas de carga

Dirigid toda la correspondencia al APARTADO 116 : BILBAO

Sociedad de Altos Hornos de Vizcaya : Bilbao

BANCO DE BILBAO

Fundado en 1857

Capital social: Ptas. 100 000,000

Capital emitido de-
sembolsado.... 69.750,000'00 Ptas.

Reservas..... 86.679,449'11

156.429,449'11

BALANCE : 4,369,554,762'39 PTAS.

Domicilio social : BILBAO

Dirección telegráfica : BANCOBAO

Claves : Petersons 3.ª - PETCO - Particulares

ALBACETE - ALCOY - ALGORTA - ALICANTE - ALMERÍA - ARANDA DE DUERO - ASTORGA - BADAJOZ - BARACALDO - BARCELONA - BARCELONA AG. A - BARCELONA AG. B - BERMEO - BILBAO (GRAN VIA) - BRIVIESCA - BURGOS - CASTRO URDIALES - CÓRDOBA - CORUÑA - DURANGO - ELIZONDO - ESTELLA - GERONA - IJÓN - GRANADA - GUERNICA - JEREZ DE LA FRONTERA - LAS ARENAS - LAS PALMAS - LEÓN - LEQUEITIO - LÉRIDA - LERMA - LOGROÑO - LONDRES - MADRID - MADRID AG. A - MADRID AG. B - MADRID AG. C - MADRID AG. D - MÁLAGA - MEDINA DE POMAR - MELILLA - MIRANDA DE EBRO - MURCIA - ORDUÑA - PALENCIA - PAMPLONA - PARÍS - PEÑARROYA - PONFERRADA - PUEBLO NUEVO - REINOSA - REUS - ROA DE DUERO - SABADELL - SAGUNTO PUERTO - SALAMANCA - SANGUESA - SAN SEBASTIÁN - SANTA CRUZ DE TENERIFE - SANTANDER - SEVILLA - TAFALLA - TÁNGER - TARRASA - TOLEDO - TUDELA - VALDEPEÑAS - VALENCIA - VALENCIA PUERTO - VIGO - VITORIA - ZAMORA - ZARAGOZA

TIPOS DE INTERÉS

Desde 1.º de julio de 1935, y a virtud de la norma del Consejo Superior Bancario de observancia general y obligatoria para toda la Banca operante en España, este Banco no podrá abonar intereses superiores a los siguientes:

I. CUENTAS CORRIENTES

A la vista..... 1 3/4 % anual

II. OPERACIONES DE AHORRO:

(A) Libretas ordinarias de ahorro de cualquier clase, tengan o no condiciones limitativas... 2 1/2 % anual

(B) Imposiciones:

Imposiciones a plazo de 3 meses..... 2 1/2 % anual

Imposiciones a 6 meses: 3 %

Imposiciones a 12 meses o más..... 3'50 %

Regrán para las cuentas corrientes a plazo los tipos máximos señalados en esta norma para las imposiciones a plazo

PRINCIPALES OPERACIONES EN ESPAÑA

Giros, transferencias, cartas de crédito, órdenes telegráficas sobre todos los países del mundo.

Descuentos, préstamos, créditos en cuenta corriente sobre valores y personales.

Aceptaciones, domiciliaciones y créditos comerciales en Bilbao, Barcelona, Madrid, París, Londres, New-York, etc., para el comercio de importación, en limitadas condiciones a los cuentacorrentistas.

Descuento de L. documentarias y simples, por operaciones del comercio de exportación.

Préstamos sobre mercancías en depósito, en tránsito, en importación y en exportación.

Operaciones de Bolsa en las de Bilbao, París, Londres, Madrid, Barcelona, etc., compra-venta de valores.

Depósitos de valores. Cupones, amortizaciones, conversiones, canjes, renovaciones de hojas de cupones, empréstitos, suscripciones, etc.

Cuentas corrientes e imposiciones en moneda extranjera. Negociaciones de francos, libras, dólares, etc., aflanzamientos de cambio extranjero.

EN PARÍS Y LONDRES

El Banco de Bilbao en Londres, único Banco español que opera en Inglaterra y la Sucursal de París, actúan ante todo para fomentar y facilitar el comercio angloespañol y francohispano, dedicándole toda su atención efectuando todas las operaciones antedichas y de un modo especial el servicio de aceptaciones, domiciliaciones, créditos comerciales, cobros y pagos sobre mercancías, en condiciones muy económicas.

Las operaciones de cambio, Bolsa, Depósitos de títulos, forman parte de la actividad de dichas Sucursales, las que, a petición, remitirán condiciones detalladas.

EL FARO DE CALELLA

EMPRESA COLECTIVIZADA

Antes LLOBET-GURI, S. A.

Fabricación de géneros de punto, Medias y calcetines, en algodón, hilo, seda artificial y natural, de la tan acreditada marca **EL FARO DE CALELLA**

Preprietarios de las renombradas marcas **Aida** y **Pompadeur** — medias de mallas finísimas — y de la famosa marca **BABY** calcetines de hilo puro, para niños

Oficinas: Cortes, 584 ■ BARCELONA

Fábricas en CALELLA y MANLLEU (Prov. Barcelona)

Marcelino Ibáñez de Betolaza

Dirección postal:

APARTADO N.º 251

BILBAO

Teleg. y telefonemas:

RADIATUB BILBAO



Accesorios de hierro maleable

Herramienta y robinetería para tuberías de agua, gas, vapor, aire comprimido y petróleo: Radiadores para calefacción; Fábrica de tubos de hierro y acero; Tubos de hierro forjados, negros y galvanizados

Manufacturas Sedó, S. A.

Fábrica de Hilados y Tejidos
crudos, blancos, color y panas
Tintorería, Blanqueo y Aprestos
Fábricas de carburo de calcio

Premiados en las Exposiciones de París, Zaragoza, Madrid, Barcelona, Viena y Filadelfia

EXPORTACIÓN

Dirección telegráfica: SEDÓ COMANDITA BARCELONA

Despacho: Consejo de Ciento, 366 ♦ BARCELONA ♦ España

V. B.

C. N. T.

A. I. T.

VIDRIERÍA BARCELONESA

Fábrica de Vidrio, Botellas
y Garraiones, Bomboneras,
Vidrio impreso y estriado

Calle de Gerona, 54 - BARCELONA - Teléfono n.º 53180

Dirección telegráfica: VIDRIERIA

**BOCINAS
ASPIRACION**



EXIJA SIEMPRE ESTA MARCA

Fabricación Nacional de Accesorios
para Automóviles

Corcega, 408 y 410 - BARCELONA (España)

Quemadores a Gas - Oil

(Aceites pesados)

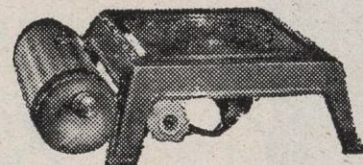

CALOROIL NON PLUS ULTRA

Patentados en todos los países importantes

La más moderna fabricación nacional

**SEGURIDAD - RAPIDEZ
ECONOMIA - LIMPIEZA**

Funciona a presión y graduable sin mecha, sin pasta, sin humos, sin olores

El Caloroil es rapidísimo, usted puede disponer de un abundante chorro de fuego con un gasto ínfimo de 5 céntimos hora, máximo

Sin peligro de explosión ni incendios

VENTAS AL POR MAYOR Y DETALL:

Baños Nuevos, 8

y todas las buenas ferreterías de Barcelona

NOTA.—Faltan exclusivistas en algunas provincias. — Contra recibo de 55 pesetas por Giro Postal remitimos seguidamente una buena cocina



Primera fábrica de Hilados de Estambre fundada en España en el año 1840

FABRICA DE LAVADO, PEINADO E HILATURAS DE LANA

de la Sociedad Anónima Sucesora de

CUADRAS Y PRIM

Estambres para toda clase de Tejidos, Hilos y Mechas para la fabricación de Toquillas, Paquetería de Estambre y Lanillas en todos
:: :: :: colores y clases para Medias, Labores, etc. :: :: ::

Vía Layetana, 5

:-:

BARCELONA

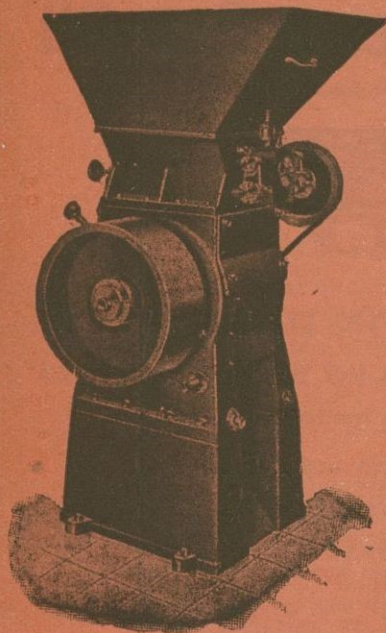

Roca & Guix

≡ Sociedad Limitada ≡



MARCA REGISTRADA

Toda clase de MAQUINARIA PARA GOMA

Especialidad
Prensas eléctricas

Excelentes referencias
de 24 países extranjeros

Nueva máquina para triturar la goma. Tipo VRG, Patente número 136298. Producción horaria 250 kg. Fuerza requerida 7 HP. Uno de los últimos modelos de maquinaria de la casa española **Roca & Guix, Sociedad Limitada**, universalmente conocida

Oficinas: TORRIJOS, 42 BIS (G.) - TELÉF. 72162

Talleres

MARTÍ VILANOVA Y ALI-BEY (S. M.) - TEL. 52102

CIUDAD REAL, NUM. 41 (G.) - TELÉFONO 72162



LA COCINA DE GAS

Catalana de Gas y Electricidad, S. A.

MODERNA

Ada. Pta. del Angel, 20 y 22 - Barcelona

LA MAS PRÁCTICA, LIMPIA Y ECONÓMICA

MERCURIO

REVISTA COMERCIAL IBERO-AMERICANA

Año XXXVII

Fundador: D. José Puigdollers Maciá

Núms. 817-818

Director: D. Mariano Viada y Lluch

Oficinas

Barcelona. Vía Layetana, 21

Madrid. C. de Velázquez, 96

Suscripción

España. . . . Un año 40 pesetas

Extranjero. . . . 50

Barcelona, diciembre de 1937



SUMARIO: Ensayos económicos en Honduras: La filosofía nueva de la renta de licores, por M. Lainfiesta. — Economía peruana

ENSAYOS ECONÓMICOS EN HONDURAS

LA FILOSOFÍA NUEVA DE LA RENTA DE LICORES

(En camino hacia la educación industrial)



La renta de licores, que ofrece uno de los capítulos más importantes a la economía nacional, supliendo con la renta aduanera las entradas mayores para el presupuesto de gastos, se ha transformado en los últimos cuatro años, y se puede presentar a la hora que escribo estas líneas, como ejemplo de organización. Y también como ejemplo de originalidad en la técnica que ha desarrollado que me ha inspirado hablar acerca de la filosofía de la renta de licores.

Abreviando el elogio de la organización que comento, se podría decir que la renta de licores que funciona actualmente en la República de Honduras, no tiene afinidad, ni parentesco, ni relación remota con la renta de licores en 1933. Es verdad que, teóricamente, al menos en la técnica del Estado, la renta de licores no difiere mucho de la renta de licores que recibió el Presidente Carías en los albores de su administración, pero, en el hecho, la renta de licores representa el ensayo más afortunado que se ha emprendido en la organización administrativa.

El Director de Rentas, señor Guevara, hombre de imaginación y de muchos recursos espirituales, es el ejecutor de los planes del Presidente. Su acompañamiento no ha desentonado y cada acto suyo, durante los últimos cuatro años, marca un nuevo esfuerzo, una fresca etapa hacia el ideal que se había propuesto. Y la meta no está distante, y es tan prometedora que parece una quimera.

La realización metódica de un plan es una quimera para los hombres sin voluntad y sin inteligencia. No pueden comprender todo el encanto de que está rodeada la empresa arriesgada, el paso atrevido que abrirá vastas perspectivas. Es que ignoran que el rápido más fuerte de un río es apenas rumor de aguas que aligeran las velas de nuestra barca.

El contraste es el medio más sonoro para hacer comparaciones. Aquí tenéis la renta de licores de hace cuatro años. Una fábrica perdida en una selva densa, o bien arrinconada en una esquina de la finca, con paredes de cinc o de madera, piso rústico bajo el cual corrían los túneles de los castores, con tanques abiertos para la fermentación, que recibían, a veces, una culebra o una salamandra. El aguardiente tenía mil y un microbio; su graduación era caprichosa; sus materiales dudosos. El control del Estado, que tiene el monopolio, era más platónico que efectivo, y el destilador del licor era una especie de *bootlegger* autorizado para ensayar sus habilidades a expensas del pobre consumidor y a expensas también del Estado.

A despecho de la prosperidad que reinó en el país durante el último año y semestre fiscal de la administración del Presidente doctor Mejía Colindres, la producción fué de 473,139'68 litros. Esta es la síntesis de la historia de la renta de licores en el pasado, dicha en prosa y en verso y confirmada por los números.

Ahora vamos a ver el otro cuadro de la organización actual de la renta, cómo funciona, cuánto vende, qué perspectivas ofrece.

La fábrica de licores no es una fábrica clandestina a la manera antigua. El *bootlegger* oficial está reemplazado por un contratista oficial, un destilador de aguardiente que ha comenzado por cambiar de escenario, trasladando su fábrica de la montaña, o de la selva, a la propia casa de la Receptoría de Rentas en cada provincia. Se les ha centralizado. Allí tiene un departamento instalado con su alambique nuevo de cobre, sus tanques de roble debidamente protegidos por *screens* para evitar suciedades, y un cuarto que sirve de depósito para almacenar el aguardiente. El licor que se ha destilado durante ocho horas de trabajo es almacenado en un cuarto donde entra por medio de un tubo, sin intervención de operadores. El tubo es automático y viene desde el alambique, que tiene su contómetro. Al día siguiente, el destilador, el guarda y el receptor, abre cada uno con su llave el cuarto de depósito de aguardiente, lo miden con el termómetro de Gay Lussac, y lo pesan para darle la graduación oficial.

El proceso es limpio. No es posible cometer fraudes. El licor se envasa después en litros, medio litros y cuarto de litros, y el tapón es una invención aplicada hábilmente para que no se le pueda usar sin violación. El consumidor está recibiendo una bebida higiénica, más pura, más agradable, y el Estado recibe su recompensa en el aumento de la renta, que casi se ha duplicado de 1935 a 1936 y el semestre hasta enero de 1937.

El material que se emplea, panela y afrecho, es de primera calidad, y el Estado, mediante sus funcionarios, controla su calidad, que debe ser excelente. El contratista no tiene oportunidad de usar malos materiales, ni puede alterar el contenido alcohólico de su aguardiente. Se ha establecido por primera vez un organismo administrativo que es modelo en cuanto a su funcionamiento, y es, además, el ensayo más notable de su tipo que se ha hecho en la América Central.

La calidad del licor ha mejorado notablemente y el negocio del licor clandestino ha disminuído como consecuencia. El consumo de aguardiente *per capita* es el más bajo del istmo Centroamericano, sin alcanzar todavía un litro por cabeza, contra dos y medio litros en Guatemala, dos tres cuartos en El Salvador, dos litros en Costa Rica y dos litros en Nicaragua. Estas figuras, naturalmente, no deben tomarse por exactas porque habría que contar con el consumo clandestino, intenso en Nicaragua, que no ha considerado estos análisis.

El aspecto económico de las rentas de licores es tan prometededor como su aspecto social. No se trata de hacer la apología de las bebidas. Los Estados europeos como Italia, Francia y España, consumen mucho vino, que no afecta en nada su moralidad, ni sus hábitos de trabajo, ni su intelecto. La renta de licores en Estados pobres, como los nuestros de la América criolla, representa una entrada capital, de la cual no se puede prescindir todavía, hasta encontrarle substitutos.

La renta de licores en la República de Honduras desempeña un rol importante en la economía doméstica y, en algunas comarcas, sus entradas superan a las entradas de las rentas aduaneras, sirven para pagar el presupuesto provincial. En el mes de diciembre de 1936, la renta aduanera de Choluteca produjo 178'46, contra 8,603'81 de la renta de licores; en la provincia de Tegucigalpa, la renta aduanera cobró 17,778'47, contra 40,205'11, de la renta de licores; en Santa Bárbara, la renta aduanera no tuvo entradas, contra 9,037'05, que produjo la renta de licores.

Si la renta de licores manejada con prudencia e inteligencia por su director, señor Guevara, sigue por el mismo camino brillante, sus entradas en el futuro serán suficientes para cubrir los gastos del presupuesto de cada provincia, libertando de esta manera las rentas provenientes de las aduanas, que pueden destinarse a otras finalidades.

El aspecto económico, el más difícil en la vida de un Estado, estaría asegurado contando con la renta de licores. Ya se pueden hacer planes para la administración si se tiene este precioso recurso como base para el presupuesto.

Este ensayo económico que ha hecho el fisco, tiene, como todos los ensayos administrativos, diversidad de matices, visibles algunos, invisibles otros, provechosos todos. Es el comienzo de una educación que pudiéramos llamar educación industrial: el Estado enseña al industrial el sendero por donde debe marchar. También le muestra con un poco de severidad y de paternidad sus deberes hacia la comunidad, su sentido de responsabilidad.

Y por esta ruta va lentamente hacia la libertad industrial dirigida por el Estado. Es necesario regular la conducta de las industrias que dependen, en una forma o en otra, de la protección del Estado. El paisaje local no estará manchado con el doloroso espectáculo de una fábrica que puede serlo todo menos fábrica, una estructura precaria, asiento de suciedades, de culebras y salamandras.

El cuadro que sigue muestra el movimiento de la renta de licores en dos períodos diferentes, para establecer comparaciones:

Administración Mejía Colindres:

| | |
|---|-------------------|
| Ultimo año y semestre fiscal 1931-32..... | 368,535'00 litros |
| Agosto de 1932 a enero de 1933..... | 104,604'68 » |
| Total..... | 473,139'68 litros |

Administración Carías Andino:

| | |
|---|-------------------|
| Ultimo año y semestre fiscal 1935-36..... | 519,034'53 litros |
| Agosto de 1936 a enero de 1937..... | 290,143'45 » |
| Total..... | 809,177'98 litros |

Aumento a favor administración Carías Andino, 336,038'30 litros.

M. Lainfiesta





ECONOMÍA PERUANA

LA administración actual ha dado un nuevo y soberano impulso a la economía de la noble nación peruana; unos cuantos datos probarán nuestro aserto:

Ingresos totales del Erario: 1932, S. 86.516,896; 1936, S. 158 millones; aumento: 82 por 100.

Ingreso por las Aduanas nacionales: 1932, S. 23.826,341; 1936, S. 62.521,035; aumento: 165 por 100.

Recaudación directa: 1932, S. 45.233,944; 1936, S. 65.961,824; aumento: 44 por 100.

Comercio exterior: Importación: 1932, S. 76.088,927; 1936, S. 200.500,713; aumento: 162 por 100; exportación: 1932, S. 178.526,111; 1936, S. 335.812,411; aumento: 94 por 100.

Bancos comerciales: Depósitos: S. 102.400,000; S. 224.800,000; aumento: 119 por 100; disponibilidades: S. 27.800,000; S. 88.300,000; aumento: 317 por 100; colocaciones: S. 134.200,000; S. 117.400,000; aumento: 32 por 100; inversiones: S. 22.400,000; S. 34.600,000; aumento: 55 por 100.

Ahorro en los Bancos: 1932-1936, aumento: 122 por 100.

Producción de oro (en kilogramos finos): S. 2,678; S. 4.700; aumento: 75 por 100.

Producción de algodón (en toneladas): 1932, S. 52,573; 1936, S. 87,000; aumento: 65 por 100.

Producción de tejidos de algodón (en yardas): 1932, S. 30.500,000; S. 50 millones; aumento: 63 por 100.

Balance del presupuesto

En países pequeños y poco desarrollados económicamente, como el Perú, la escasez de capitales, la insignificancia de la explotación de las riquezas naturales y la ausencia del espíritu de empresa privada, hacen que grave sobre el Estado la responsabilidad de ser el factor decisivo en el desarrollo económico. El estado de nuestras finanzas fiscales tiene, en relación con la actividad económica general, una importancia mucho mayor que el de las finanzas de países industrializados como los de Europa o la América sajona, en que la iniciativa privada y el capital particular son los más importantes elementos del progreso.

El balance del presupuesto es la medida de la capacidad del Estado para atender a esta primordial función nacional. Por este motivo reviste la mayor significación el hecho de que sea el Perú uno de los pocos países del mundo que cuenta con un superávit en sus ejercicios presupuestales de los cuatro años últimos, gracias al acierto de la política financiera en momentos en que la crisis mundial era más aguda.

Rara vez desde el primer presupuesto dado en el Gobierno de Castilla, el Perú ha tenido superávit. Tomando sólo los últimos diez años, tenemos déficit en 1926 y 1927, superávit

en 1928 y 1929, y aunque de muy escasa importancia y sólo gracias a una política de ayuda financiera exterior y artificial y déficit en los tres años siguientes. En 1932 la diferencia en contra llega a ser de más de 9 millones de soles, es decir de un décimo del monto del ejercicio anual. Los cuatro años siguientes corresponden al Gobierno del general Benavides. En 1933, en plena crisis mundial, el Perú es tal vez la única nación en la tierra que cierre el año con superávit. El saldo favorable fué ese año de un tercio de millón de soles y desde entonces ha venido subiendo continua e incesantemente. No ha sido posible obtener los datos de los egresos de 1936, cuyo ejercicio ha terminado sólo hace un mes, pero repetimos la previsión hecha por el Banco Central de Reserva en su *Boletín*, del mes de febrero: « Como en el año que acaba de terminar el país ha continuado su desenvolvimiento económico y el monto de la recaudación fiscal no ha disminuído, sino antes bien, se ha acrecentado aún más, es seguro que al cerrarse el ejercicio presupuestal al 31 de marzo próximo, la recaudación será más elevada que la suma prevista.

Ingresos de Presupuesto

Una de las manifestaciones más veraces de la creciente bonanza fiscal, así como de la seguridad y prudencia con que son manejados los intereses del erario nacional por el Gobierno del general Benavides, la constituye la comparación de los ingresos nacionales calculados con los presupuestos de los cuatro últimos años y los resultados obtenidos con la realidad. Sólo damos los datos de 1933 en adelante, pues, como hemos dicho, los ejercicios anteriores fueron deficitarios:

| | Ingresos calculados | Ingresos efectivos | Por 100 |
|-----------|---------------------|--------------------------|---------|
| 1933..... | 95.438,437 | 103.367,889 | 8 |
| 1934..... | 111.199,437 | 126.234,985 | 14 |
| 1935..... | 131.13,490 | 139.638,854 | 6 |
| 1936..... | 139.715,120 | 158.000,000 (aproximado) | 20 |
| 1937..... | 153.570,634 | — | — |

Recaudación directa

El monto de la recaudación directa no sólo acusa la eficiencia del organismo recaudador, sino de manera muy especial, la capacidad económica del contribuyente. Este tipo de impuestos resulta siempre proporcional a la riqueza de los individuos, a su aprovechamiento, a las utilidades, al nivel, en fin, de la condición económica de los intereses privados en el país.

Las estadísticas de la Caja de Depósitos y Consignaciones y del Departamento de Recaudación, acusan en los cinco años últimos las siguientes cifras:

| Años | Monto |
|-----------|---------------|
| 1932..... | 45.233,944·97 |
| 1933..... | 49.445,840·56 |
| 1934..... | 55.721,454·04 |
| 1835..... | 60.625,688·29 |
| 1936..... | 65.961,824·30 |

Ingresos de Aduana

El índice de la capacidad adquisitiva de la masa social al mismo tiempo que el de las utilidades de los comerciantes, es casi siempre coincidente con el de los ingresos de Aduana, sobre todo en casos como el Perú, en que la falta de industrias no hace intervenir en el cálculo de la riqueza interna el valor de la producción industrial, sino en muy pequeña escala. Todo lo demás que se produce o gana en el Perú, deja en las Aduanas un dato revelador de la cuantía de las sumas respectivas.

El cuadro que publicamos en seguida comprende los ingresos totales de Aduana en el territorio nacional durante los cinco años últimos. Establecida la comparación entre el producto de esta renta el año de 1932 con el de 1936, resulta que el aumento en un lustro ha sido de 165 por 100 cifra que revela hasta la evidencia el grado de prosperidad que han alcanzado nuestros exportadores y comerciantes.

Las cifras respectivas son las siguientes :

| Años | Monto |
|-----------|------------------|
| 1932..... | S. 23.826,341·11 |
| 1933..... | 22.725,335·31 |
| 1934..... | 48.725,842·34 |
| 1935..... | 54.335,619·40 |
| 1936..... | 62.521,035·37 |

Resumen

Ninguna expresión más adecuada para juzgar la situación del Erario, que la opinión del Banco Central de Reserva del Perú, el más alto organismo de vigilancia de nuestros procesos económicos, formulada en la Memoria correspondiente a 1936, que transcribimos :

« La situación fiscal ha continuado siendo favorable. Los ingresos ordinarios han seguido incrementándose en proporción mayor que en años anteriores, siendo seguro que el ejercicio actual cerrará con un superávit más elevado que el obtenido en los dos últimos años. De esto resulta evidente que la Hacienda pública atraviesa en la actualidad, una era de bonanza, caracterizada por el aumento de las rentas y la satisfacción de las necesidades del Erario y del país. Al finalizar el ejercicio están al día los servicios presupuestales, inclusive los intereses de la Deuda Interna, habiéndose hecho en parte, algunos de amortización. »

Es forzoso, sin embargo, que amplíemos este análisis con algunas consideraciones más precisas. La bonanza del Erario y del país en general que todos advertimos, no proviene de recursos artificiales y onerosos, ni de exagerado rigor en los impuestos. Es el fruto natural y fácilmente recogido, de una política de acierto y de previsión de orden en el manejo de las rentas fiscales y de una labor administrativa lealmente realizada por el Gobierno para el que las medidas de orden fiscal, no están sujetas a ninguna contingencia de índole externa o interior. El *record* alcanzado no sólo cubre el valor de la importación sino que afianza el futuro tan laboriosamente forjado en estos años.

Comercio exterior

En el año 1936 el Perú llega a la más alta cifra de su comercio exterior.

Ninguna catástrofe amenaza hoy al país. La solidez del fisco y la larga proyección prestada a nuestros agricultores

y a nuestras mineras y el fomento de la capacidad de consumo de la población, cuyo nivel de vida y comodidades, va en creciente aumento, lo permiten augurar.

Comparando las cifras correspondientes a la exportación de los años 1932 y 1936, aparece que esta última significa un aumento de 88 por 100 sobre la primera. Esta proporción, a pesar de su enorme importancia, es muy inferior a la cifra de la importación. En efecto, la importación en 1936 es 162 por 100 más elevada que la del año 1932.

Exportación

| Años | Toneladas métricas | Valor comercial |
|-----------|--------------------|-----------------|
| 1929..... | 2.157,221 | Lp. 33.508,143 |
| 1932..... | 1.610,033 | S. 178.529,111 |
| 1933..... | 1.610,063 | 256.969,344 |
| 1934..... | 2.526,454 | 305.095,677 |
| 1935..... | 2.631,071 | 303.923,449 |
| 1936..... | 2.758,435 | 335.812,411 |

Con el cuadro anterior podemos establecer comparaciones no sólo de los cinco años últimos, sino también de éstos con los del año 1929, que fué aquel en que hubo más alto movimiento comercial antes de la crisis.

El valor de la exportación y su volumen arrojan cifras mayores que las correspondientes al año 1929. Para apreciar la velocidad con que se acelera la curva de aumento de nuestra exportación indicamos que el valor comercial de lo exportado en 1936 es 8·7 por 100 mayor que lo exportado el año 1932; y que el volumen del año último es también mayor en 4·8 por 100 que el año precedente.

Todos los artículos de exportación han gozado de fuerte incremento. Cabe destacar, sin embargo, que el valor del algodón exportado en 1936 fué de 91·5 millones de soles, mayor en 11 millones de soles en 1935; que el valor del azúcar exportado fué el mismo aproximadamente en 1935 y 1936, a pesar de la crítica situación comercial de este producto; que en 1936 se exportó lanas por 12·7 millones de soles, contra sólo 7·7 millones de soles exportadas el año precedente y que iguales o mayores aumentos han tenido todos los demás productos agrícolas.

También la exportación minera ha sido grandemente favorecida con la bonancible situación interna del país, que ha permitido el trabajo en las minas sin conflictos sociales ni perturbaciones de ninguna clase, dentro de un ambiente de absoluta garantía para el capital y de respeto y franco mejoramiento de las condiciones de trabajo y económicas del obrero. De este modo ha sido posible aumentar nuestra exportación y aprovechar los altos precios mundiales.

Importación

| Años | Toneladas métricas | Valor comercial |
|-----------|--------------------|-----------------|
| 1929..... | 604,415 | Lp. 18.958,246 |
| 1932..... | 233,976 | S. 76.088,927 |
| 1933..... | 259,127 | 107.433,810 |
| 1934..... | 385,063 | 171.252,552 |
| 1935..... | 501,709 | 181.065,523 |
| 1936..... | 554,985 | 200.500,713 |

En este cuadro puede observarse que el valor comercial de lo importado en 1936 es el mayor aún considerando el año de 1929. No ocurre lo mismo con el volumen o peso de la importación, que es mayor en 1929. Esta circunstancia se debe a que en ese año hubo un fuerte aumento en las importaciones de materiales para construcciones públicas, especialmente cemento extranjero, diferencia que no benefició al comercio. En 1936 el valor da mayor, pero el volumen no ha igualado la cifra indicada, porque el cemento y otros materiales de construcción se producen en el país en cantidad mucho mayor que en aquel entonces.

(Continuará)

C. SENSAT, hijos

FUNDADA EN 1878

ACEITES DE OLIVA FINOS

BARCELONA

SUBLIME

MARCA



C. SENSAT

REGISTRADA

CARANTIZADOS PUROS DE OLIVA



BOCINAS ARTÉS SON LAS MEJORES

CORCEGA, 408 - BARCELONA

Manufacturas generales de
Cáñamo y Abacá, Redes y
Torzales de Algodón

JAIME RIBÓ, S. A.

FUNDADA EN 1850

Fábricas en BADALONA

DESPACHO :
Vía Layetana, 30
BARCELONA

Productos Químicos y Abonos Minerales

Superfosfatos y Abonos compuestos de "GEINCO" - Acido sulfúrico - Acido sulfúrico anhidro - Acido nítrico - Acido clorhídrico - Glicerina - Nitratos - Sulfato amónico - Sales de potasa - Sulfato de sosa

FÁBRICAS EN

VIZCAYA : Zuazo, Luchana, Elorrieta y Guturribay :: OVIEDO : La Manjoya :: MADRID :: SEVILLA : El Empalme :: CARTAGENA :: BARCELONA : Badalona :: MÁLAGA :: CÁCERES : Aldea-Moret :: LISBOA : Trafaria

SERVICIO AGRONÓMICO : Laboratorio para el análisis de las tierras
ABONOS para todos los cultivos y adecuados a todos los terrenos

LOS PEDIDOS EN { BILBAO : "Sociedad Anónima Española de la Dinamita" : Apartado número 157
MADRID : "Unión Española de Explosivos" : Apartado número 66
OVIEDO : "Sociedad Anónima Santa Bárbara" : Apartado número 31

Manufacturas Antonio Gassol, S. A.

FÁBRICAS DE GÉNEROS DE PUNTO EN MATARÓ Y DE HILADOS EN SALT (Gerona)

Especialidad en medias y calcetines de seda, lana, hilo Escocia y algodón, en artículos corrientes y en particular en los de alta fantasía : Exportación a todos los países de Europa y América : Maquinaria moderna y la más adelantada que existe

Despacho : Rambla de Cataluña, número 9 :-: BARCELONA

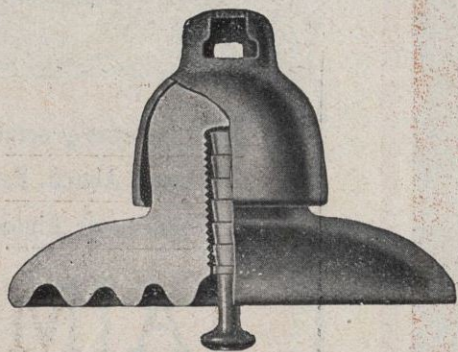

Manufacturas Cerámicas, S. A.

Consejo de Ciento, 207 - BARCELONA

FÁBRICAS DE PORCELANA PARA
LA ELECTRICIDAD EN BONANOVA
Y HOSTAFRANCS (Barcelona)

MATERIAL PARA INSTALACIONES DOMÉSTICAS
AISLADORES TELEFÓNICOS Y TELEGRÁFICOS

AISLADORES PARA LÍNEAS DE
ALTA TENSIÓN

PASAMUROS - BORNES PARA TRANSFORMA-
DORES - PIEZAS AISLANTES PARA APARATOS
DE BAJA Y ALTA TENSIÓN - AISLADORES
:: :: :: PARA FERROCARRILES :: :: ::



Fábrica de Tejidos Rusos
de todas clases
en Centellas

Despacho y Almacén
Trafalgar, 31 - Teléf. 17747

LISTA DE ARTÍCULOS

TOALLAS: Blancas, color, labradas, lisas y con cenefas de color sólido en relieve fabricación transversal patentada)

PAÑOS HIGIÉNICOS: Confeccionados en los diversos procedimientos de cordón-presilla (patentado), pala, pala-presilla (patentado), y tira-presilla (patentada)
Paños de algodón y de hilo (lino) y algodón en tejido de rizo a una sola cara (procedimiento patentado)

TELA RUSA: Para albornoces y otras aplicaciones (procedimiento patentado) en una sola cara, con doble estampación en color sólido, con el que se logran albornoces reversibles de doble aplicación

CULOTES: De rizo a una sola cara (patentados)

PAÑALES: De rizo a dos caras y a una cara (patentados)

BABEROS: Con inscripción de relieve en color sólido (procedimiento patentado)

SABANAS BAÑO: De varias clases

MANOS FRICCIÓN: De diversas aplicaciones (procedimiento patentado)

Exportación a Canarias y Américas del Centro y Sur
Medalla de Oro y Diploma en la Exposición de Lieja de 1928



EL

AGUA DE LAVANDA

CREACIÓN DE *Dana*

TONIFICA EL CUERPO Y LO IMPREGNA DE
UNA DISCRETA FRAGANCIA LIMPIA Y SEÑORIL

Dana S.A.

PAPEL DE FILTRO

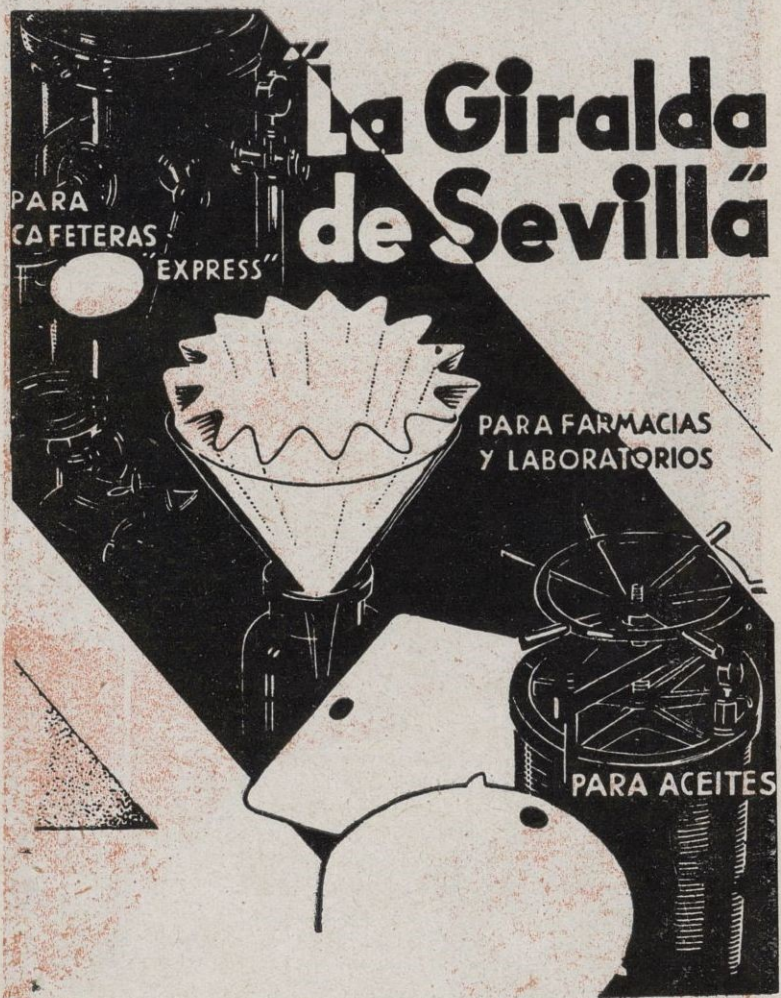

La Giralda de Sevilla

PARA CAFETERAS

"EXPRESS"

PARA FARMACIAS Y LABORATORIOS

PARA ACEITES

FRANCISCO FORNT VALLS

Calle Balmes, 54 - Teléfono 11036
 Apartado Correos 5213 - BARCELONA
 FÁBRICA EN CAPELLADES - Teléfonos 24 y 33

HIJO DE R. TRABAL PALET

"Foramen"

MODELO PATENTADO

UNICO SIEMPRE LIMPIO



Manufactura de Cepillería de hueso y celuloide

Travesera de Las Corts, 340, 342 y 344 (Junto Carretera de Sarriá)

Teléf. 36904

Barcelona

ERNESTO BAUMANN, S. A.

LANAS, PIELES Y CURTIDOS

FÁBRICA DE CURTIDOS EN VICH

Avenida Jacquard, 1-TARRASA (Barcelona)

TELÉFONOS { 1900
 1901

— TELEGRAMAS TELEFONEMAS } BAUMANN



CUERDAS ARMÓNICAS

FABRICANTE

M. CURMATCHAS

Paseo Aduana, 4 : Teléfono 18958

BARCELONA:
 Casa fundada en 1730

Especialidad en cuerdas blancas de tripa : Cuerdas de tripa para maquinaria, raqueta y Cat-gut

EXPORTACIÓN

VENTA EXCLUSIVA AL POR MAYOR

Miquel y Costas & Miquel, E. C.

Calle de la Diputación, n.º 239 - BARCELONA (España)

Fabricantes de todas clases de papel de fumar - Bobinas Resmas - Libritos

Marca "EL PINO" registrada



EXPORTACIÓN A TODOS LOS PAÍSES
 Exclusivos proveedores de varios Gobiernos y Monopolios

Direcciones { Telegráfica : QUELTAS
 Postal : APARTADO 629



SABADELL

Guía Industrial y Mercantil

Joaquín Crespi. — Materias textiles: comprenden lanas, pieles lanares con su deslanaje, desperdicios de hilatura de estambre y seda artificial y también trapo y regenerados de lana. — Calle Costa, 1 al 11; teléfono 1277; telegramas «Casa Crespi»; code Bentley, 5.

Talleres Desveus. — Construcciones mecánicas; especializados en construcción de telares para toda clase de tejidos; modelos exclusivos. — San Olegario, 27; teléfono n.º 1813.

Hijo de Antonio Cirera. — Lanas y peinados (Casa fundada en el año 1875); secciones particulares para el lavaje y peinaje de sus lanas. — Padre Sellarés, 67; teléfono n.º 2005; dirección telegráfica: «Cirerabalsas».

Francisco Llonch (Antigua casa Juan Llonch y hermanos). — Fábrica de tejidos de lana.



ACEITES DE OLIVA SUPERIORES

Carbonell y C.^a

S. en C.

CÓRDOBA - (España)

Primera Casa exportadora de España de
Aceites puros de Oliva

Su exportación en el año 1931 ascendió a
12.518,923 kilogramos netos de aceite, en
sus diferentes calidades finas, de marcas
bien acreditadas

BANCO DEL COMERCIO

== BILBAO ==

Capital: 10 000,000 de Ptas.

Reservas: 3.800,000 Ptas.

REALIZA TODA CLASE
DE OPERACIONES

Tipos de interés anual, obligatorios para toda la Banca operante en España y Cajas de Ahorros.

I. Cuentas corrientes

A la vista 1 1/4 %

II. Operaciones de ahorro

a) Libretas ordinarias de ahorro de cualquier clase tenga o no condiciones limitativas . 2 1/2 %

b) Imposiciones a plazo de tres meses . 2 1/2 %
a seis meses . 3 %
a doce meses o más . 3 1/2 %



SOCIEDAD ANÓNIMA NEVIN

Calle Pelayo, 62, 3.º : Teléfono 24650 - BARCELONA

Telegramas y Telef. : NEVIN :- Apartado correos 524

Blanco NEVIN PIGMENTO DE ZINC
:: NO VENENOSO ::

De aplicación general en la pintura
El de mayor consumo

CUALIDADES RECONOCIDAS

Gran elasticidad y máximo rendimiento : Inalterable al exterior y al interior : Fácil preparación
Reducida absorción de aceite

Blanco POLAR LITOPON
FIJO A LA LUZ

Su empleo no es nunca nocivo : Se emplea para pintar al aceite o al barniz : De blancura perfecta e inalterable : De finura impalpable

Blanco ALBOR LITOPON
TIPO CORRIENTE

Por su calidad iguala al mejor de sus similares

Tipos especiales para la fabricación de Gomas, Hules y Linoleum

Rechácense y desconfíese de imitaciones y falsificaciones

MUEBLES : TAPICERÍA : DECORACIÓN

LUJO : ARTE : ESTILO
(ÚLTIMA NOVEDAD SENSACIONAL)

MYMMDOSIL



EXPORTACION

BILBAO

Teléfono 11458

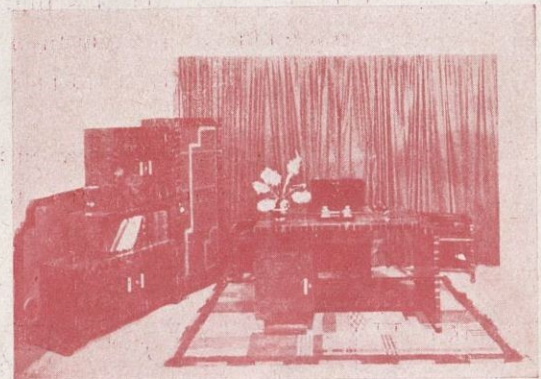

OFICINAS Y EXPOSICION: LICENCIADO POZA, 4

“AURORA”

Compañía Anónima de Seguros
Fundada en 1900

Acordada su inscripción en el Registro de Empresas autorizadas por R. O. del Ministerio de Fomento de fecha 8 de julio de 1909

| | Pesetas |
|---|---------------|
| Capital suscrito y desembolsado..... | 5.400.000'00 |
| Reservas voluntarias..... | 8.100.000'00 |
| Reservas obligatorias (Ley de Seguros 14 de mayo de 1908)..... | 5.933,998'92 |
| Siniestros satisfechos hasta 31 de di- ciembre de 1934..... | 46.655,976'87 |

SEGUROS

INCENDIOS - VIDA - MARÍTIMOS
ROBO - EXPOLIACIÓN

Domicilio social : BILBAO

Delegaciones principales :

BARCELONA : Calle Cortes (Gran Vía), 620
MADRID : Paseo de Recoletos, número 4
(En edificios de su propiedad)

Agencias en :

REPÚBLICA ARGENTINA Y MÉXICO

Subdirecciones y Agencias en todas las capita-
les de provincia y localidades más importantes

Anuncio autorizado por la Inspección General de Segu-
ros y Ahorro Subinspección General de Seguros con
fecha 19 de junio de 1931

Fabricación de Papel, Cartón plano y ondulado y Cajas de cartón ondulado

COLECTIVIZADA

EL PRAT DE LLOBREGAT

Los mejores cartones planos para cajería, estuchería, encuadernación,
cartelería de propaganda comercial, etc., etc. . Calidades adecuadas
para cada uso, en tipos y colores diversos

Los mejores cartones ondulados para la confección de envases resis-
tentes , para aislamientos, protecciones, etc., etc.

Pídanse muestras y precios a la concesionaria exclusiva de venta

CENTRAL DE FABRICANTES DE PAPEL

en MADRID, Florida, número 8

o en sus Delegaciones y Almacenes establecidos en las principales capitales de España

