

Fundador :
D. José Puigdollers Maciá
Director : D. MARIANO VIADA
Director Artístico : D. P. CASAS ABARCA

OFICINAS
BARCELONA : Rambla de las Flores, núm. 1
MADRID : Calle de Velázquez, número 96



Año XXXI
NÚMERO 660
Barcelona 17 diciembre 1931

SUBSCRIPCIÓN :
ESPAÑA Un año 40 pesetas
EXTRANJERO » » 50 »

MERCURIO

REVISTA COMERCIAL IBERO - AMERICANA

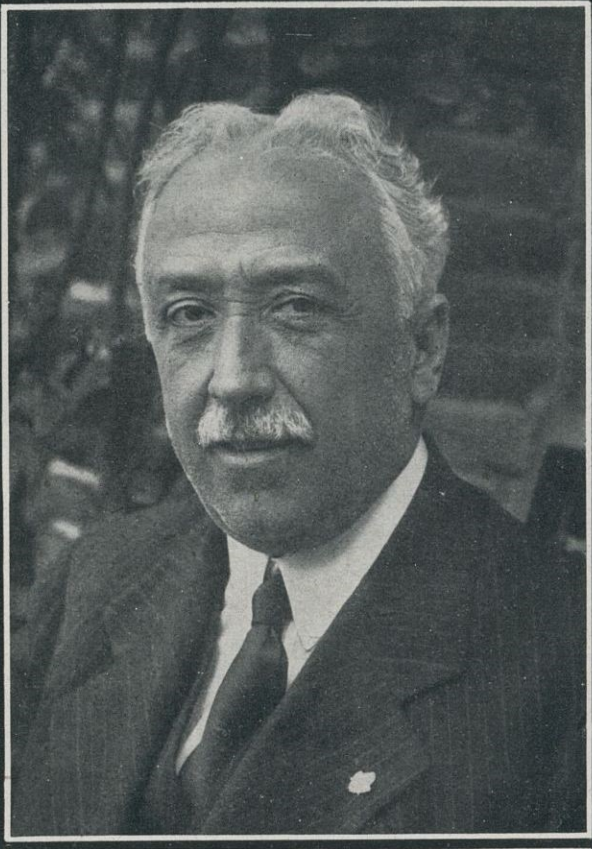

Excmo. Sr. D. Niceto Alcalá Zamora
Presidente de la República Española

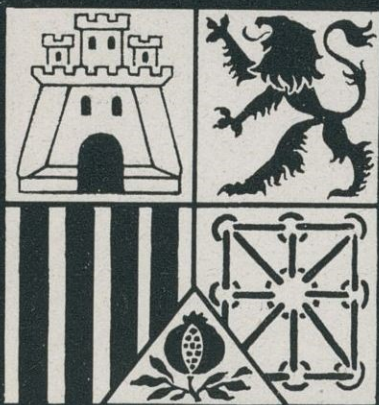



El excelentísimo señor Presidente de la República Española, don Niceto Alcalá Zamora, prometiéndole observar la Constitución ante el Congreso de Diputados

NUESTRO SALUDO



A unánime designación del excelentísimo señor don Niceto Alcalá Zamora para la Presidencia de la República Española es saludada por toda la *prensa* con el mismo júbilo con que la opinión acoge el indiscutible acierto de las Cortes.

Representa el elegido el triunfo del trabajo encarnado en la clase media; el señor Alcalá Zamora, nacido en Priego (Córdoba) en 1877, es hijo del modesto médico titular; desde pequeño mostró sus aptitudes para el estudio que culminan en su licenciatura en Derecho a los 17 años, la obtención del premio extraordinario de doctor tres años más tarde y finalmente consiguiendo al siguiente el número uno en reñidas oposiciones a oficiales letrados del Consejo de Estado, preciada congrua de tres mil pesetas anuales que le permite contraer matrimonio con la novia que en el pueblo dejara.

Con la base del Consejo de Estado y con sus portentosas facultades oratorias su carrera política corre pareja en rapidez con su bufete; el primer acto político en que tomó parte fue un mitin necrológico en honor a Castelar, figurando como orador al lado de los consagrados Moret, Canalejas y Salmerón, y como otras tantas veces le correspondió ser el que arrebató el entusiasmo de las masas. Es diputado por vez primera y

desde entonces sin interrupción en 1906, desempeña diversos cargos y al frente de la Comisión de Guerra y Marina obtiene señalados triunfos parlamentarios que le llevan a ocupar la Cartera de Fomento en 1917 y en la concentración liberal del año 23 la de Guerra en momentos bien difíciles.

En mayo del mismo año, presintiendo o *algo más* el golpe de Estado presenta su dimisión y desde el principio de la Dictadura sufre molestias inconcebibles a las que corresponde conspirando al lado de Sánchez Guerra, Weyler, Aguilera, Villanueva, etc., y dándose más perfecta cuenta que estos señores del estado de opinión ya francamente contrario a la monarquía, en el primer acto público que se le permite, el 14 de abril de 1930, se declara francamente por la República, quien al año justo había de proclamarla al frente de un pueblo conmovido por el más *caballeroso* movimiento revolucionario que registra la historia de los pueblos.

El saludo de MERCURIO es doblemente efusivo ante la perfecta encarnación del poder moderador en el hombre ponderado, justo y sin tacha, que es de esperar devuelva a las finanzas la tranquilidad y la confianza perdidas. También espera MERCURIO sea don Niceto (nombre familiar con que le conoce el pueblo) el alto representante que le quepa llevar el abrazo de la madre España a sus preciadas hijas las Repúblicas Hispanoamericanas, estrechando más y más los vínculos de raza.

Dr. Eduardo de Rute





La comitiva llegando al Congreso



Su excelencia, el Presidente, dirigiéndose al Congreso acompañado de don Julián Besteiro

El Tercio cubriendo la carrera

Caballería mora de Regulares en la formación





Su excelencia el Presidente de la República con el Gobierno en pleno y el Cuerpo diplomático durante la recepción celebrada en Palacio después del desfile

Fecha memorable para España es el 11 de diciembre. Día en que vió sus esperanzas consolidadas cuando aprobada por las Cortes Constituyentes su Ley Fundamental, y después que en la sesión solemne del día 10 de diciembre era elegido por una mayoría abrumadora como Presidente de la República Española, el ilustre prócer don Niceto Alcalá Zamora; acudió éste ante la representación del pueblo español a formular su juramento de la Constitución y del cargo.

Madrid vistióse con sus mejores galas. Los suntuosos edificios que hermocean la capital, mientras las calles eran un hormigueo constante de ir y venir de un pueblo.

De todos los rincones de España acudieron representaciones, desde el Africa Española hasta los confines septentrionales de la Península.

Allí en ufana mescolanza se veían los airosos miqueletes y demás fuerzas forales de Vasconia alternando con los Moros notables llegados de Marruecos, y como nota típica los clásicos Mozos de Escuadra de Barcelona con sombrero de copa y su uniforme de gala.

A la hora señalada para la jura ya estaba la carrera cubierta toda ella por las tropas españolas, luciendo sus brillantes uniformes de gala con sus relucientes cascos la caballería.

Nota pintoresca la daban además de las fuerzas regionales que hemos citado, la caballería mora de Regulares, montada en sus pequeños pero briosos corceles, y las banderas de los invictos Tercios.

Detrás de la fuerza formada por las tropas apiñábase el público sin distinción de clases, ansioso de ver pasar al que después del juramento sería el primer Presidente de la segunda República Española.

El séquito presidencial formado por numerosos coches, pasó, tanto al ir como al venir entre ovaciones, que se convirtieron en salva entusiasta de aplausos al pasar el coche a la Gran D'Aumont donde iba el el Presidente acompañado de don Julián Besteiro, como Presidente de la Cámara Constituyente.

El acto del juramento fué revestido de gran solemnidad y además de los Diputados ocupaban lugar preferente el Cuerpo Diplomático, acreditado en Madrid, presidido por el Nuncio de Su Santidad, y numeroso público.

Acabada la promesa se dirigieron al Palacio Presidencial donde desde uno de los balcones que dá a la Plaza de Oriente presenciaron el desfile brillante de las tropas peninsulares y africanas que habían cubierto la carrera.

Este acto tiene una importancia inmensa por cuanto España ha sabido llegar al mismo sin precipitaciones ni tropiezos y porque señala la consolidación del Régimen y con él la confianza en el trabajo y en el futuro de nuestra Patria.



Oficiales moros dirigiéndose a la formación



INTERESES DE LA PROVINCIA DE GERONA

GRACIAS a la recia serenidad del espíritu público y a las continuas y acertadas actuaciones de las entidades económicas, en la capital, en Figueras, en Olot, en Palafrugell, en San Feliu de Guixols, en Palamós, en Llagostera y otros importantes centros agrícolas e industriales de la rica y laboriosa provincia, va ésta sorteando felizmente las difíciles circunstancias por que atraviesa la economía mundial, y con matiz acentuado, la de nuestra patria.

Nótase el beneficioso influjo de aquella actuación enérgica y optimista, en un lento pero sostenido movimiento de reacción en todos los órdenes de la actividad mercantil y el acrecentamiento del turismo, encauzado ya, casi definitivamente hacia las incomparables bellezas naturales y artísticas de su famosa Costa Brava, Ampurias, Roda, Gerona, el Ampurdán, La Garrotxa, Nuria, Camprodón, Puigcerdá, y tantos otros soberbios panoramas de belleza sin par.

Gerona, la ciudad inmortal que ennoblece una de las más gloriosas páginas de nuestra historia contemporánea, es ya por sí sola un verdadero museo histórico y artístico, y su urbanización está a la altura de las primeras ciudades, y sus edificios y establecimientos comerciales rivalizan en elegancia y suntuosidad con las más renombradas.

Un capítulo muy interesante lo constituye aquel que se refiere a la facilidad y acomodación de los viajeros, cada día en mayor número, en dicha capital, y a tenor de ello, por ser de estricta justicia, hemos de mencionar el hotel típico y legen-

dario, cuyo nombre, desde hace casi siglo y medio, va unido a las más brillantes y gloriosas gestas de la inmortal ciudad.

Efectivamente, el Hotel Italianos, fundado en 1811 por cuatro amigos de aquella nacionalidad, ha sido siempre oficial y oficiosamente el preferido, por sus excelentes servicios, higiene y confort, amén de su privilegiada situación, ya que ocupa un inmenso edificio propio en el centro de la calle más comercial y concurrida de la ciudad.

Evolucionando con los años, ha ido amoldándose a las exigencias y adelantos en aquel difícil arte, y hoy puede considerarse un modelo en su clase, ya que su nuevo propietario y director, don Ramón Gimbernat, conocedor profundo de su oficio, lo ha transformado y embellecido hasta el punto de poder sostener ventajosamente la comparación con los mejores de España y del extranjero, siendo ya tradicional y sinónimo de belleza y comodidad el nombre de Hotel Italianos en Gerona.

La riqueza de la provincia es considerable, tanto desde el punto de vista agrícola como industrial, y el movimiento iniciado por sus autoridades económicas tiende a defenderla y salvarla del naufragio con que amenaza sumergirnos la pavorosa crisis que parece enseñoreada del mundo entero, y es por esto que la Revista Comercial Iberoamericana MERCURIO, siguiendo su tradicional campeonato en pro de cuanto signifique apoyo y defensa de los intereses nacionales, se ha puesto a su lado, dispuesta a prestarles su más incondicional apoyo.

B. Poli

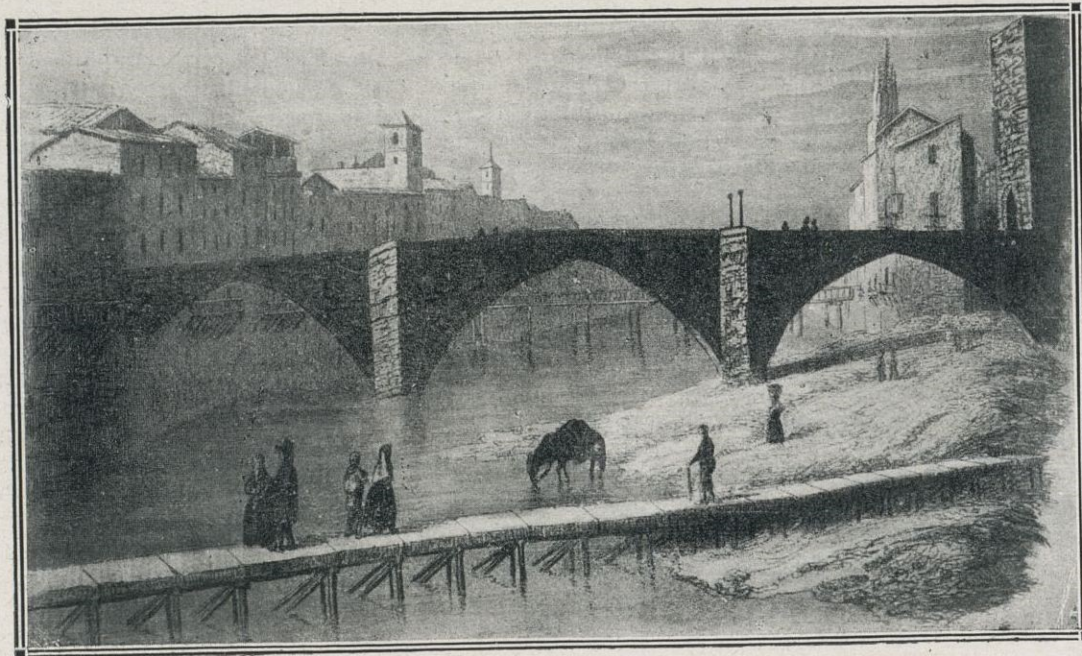

Vista del Oñar y antiguo puente en 1809



La Producción Agrícola Española

I



A trascendental reforma agraria que se trata de realizar en España, coloca en plano de actualidad los problemas relacionados con la agricultura. Entre éstos descuella, como es lógico, el que se refiere a la producción, tema el más batallador, porque de él depende en gran manera el coste de la vida en

lo que afecta a la alimentación.

El Ministerio de Economía ha estado acertado y oportuno al iniciar la publicación del Anuario estadístico de las producciones agrícolas, pues, con los datos correspondientes al año de 1930 nos da una amplia y muy aproximada idea del desarrollo alcanzado por nuestras actividades agrarias, permitiéndonos formar un juicio autorizado y de conjunto de todos y cada uno de los cultivos en las cincuenta provincias de la República. Estimamos de interés la divulgación y comentario de los datos que figuran en dicho Anuario, ya que tal publicación, por sí misma y dado su carácter oficial alcanzaría escasa difusión si no se la prestasen los diarios y revistas que lee el gran público.

Comencemos por el estudio de la producción cerealística, fijando ante todo nuestra atención en el trigo, por ser el principal cultivo de España y el que provoca mayores controversias. Tiene este cultivo, en efecto, sus decididos partidarios y sus convencidos detractores. El trigo español resulta caro, arguyen éstos, y es un contrasentido que el país pague el pan a un precio bastante más elevado del que podría alcanzar si importásemos trigo exótico de los países en que se produce y se exporta en condiciones económicas más ventajosas; mientras que aquéllos — a nuestro juicio con un criterio más sensato, más realista, más nacional y más conforme con la tradición agraria del suelo hispano — consideran absolutamente imprescindible el mantener y aun afianzar la barrera arancelaria proteccionista de la producción triguera española, con el propósito no sólo de impedir que disminuya la cifra de 39 millones de quintales métricos que viene alcanzando, sino con el de superarla hasta cubrir el déficit que todavía hemos de compensar mediante la compra de trigo extranjero. Producto tan fundamental y tan arraigado en la actividad agraria de los agricultores de España, y en especial de Castilla, Aragón, Andalucía, Cataluña y Extremadura — muchos de cuyos terrenos difícilmente se adaptarían a otros cultivos de obligado secano — es merecedor de que se le consagre toda la atención que requiere, habida cuenta del sinnú-

mero de labradores y de intereses afectados por este aspecto o problema de la agricultura.

Detallemos aquí, conforme a nuestro propósito, el desarrollo de la producción triguera y destaquemos su significación comparándola con la que se obtiene en los demás países situados en la zona templada de ambos hemisferios, donde este cultivo puede tener lugar.

El planeta que habitamos consagra al cultivo del trigo alrededor de los 113 millones y medio de hectáreas, los cuales rinden a la humanidad los 1,040 millones de quintales métricos de este cereal que, salvo un pequeño sobrante, se consume al año. La producción media, por consiguiente, es de 9·16 quintales métricos por hectárea, que corresponde, aproximadamente, a la que se obtiene en España.

Sabido es que los Estados Unidos de América son la nación que más contribuye a la producción mundial de trigo, sembrando 21.429,000 hectáreas y logrando en el pasado año de 1930 la quinta parte de la cosecha total, 209·7 millones de quintales métricos. Les sigue la Unión Soviética con 149 millones de quintales métricos, India Británica con 94, Canadá con 91, Francia con 83, Italia con 56, Argentina con 52 y España con 39·9, equivaliendo estos últimos al 3·7 por 100 del que se cosecha en el mundo. Ocupamos, pues, el octavo lugar entre los países trigueros; pero no guarda la misma proporción la extensión superficial que se aplica a este cultivo, en relación con la territorial de cada país. Así, vemos que Hungría destina a la siembra del cereal rey el 15·3 por 100 de su total superficie, correspondiéndole las primicias, en intensidad; van luego Italia, Malta, Rumania y Francia, y el sexto lugar es para España, que destina al trigo 4.500,000 hectáreas, o sea 8 y media hectáreas por cada cien de su territorio.

El estudio de los datos que viene facilitando el célebre Instituto Internacional de Agricultura de Roma, lleva a la conclusión de que la intensidad superficial del cultivo del trigo en Europa está en razón inversa del rendimiento por hectárea, y éste guarda en todas partes estrecha relación con la cantidad de agua llovida. Por eso la comarca en que mayor producción de trigo se obtiene en el mundo, por hectárea, es la de Lolland-Falster (Dinamarca) con 35 quintales métricos, gracias a la abundancia de las precipitaciones atmosféricas; mientras que la menor o más pobre producción la dan los abrasados y sedientos terrenos de Túnez central y meridional, que sólo rinden por hectárea 0·9 quintales métricos. Confirmando esta teoría nos encontramos con que cosechan más de veinte quintales métricos de trigo por hectárea: Dinamar-

ca, Países Bajos, Bélgica, Gran Bretaña, Irlanda, Suiza y Suecia, países favorecidos por el régimen de lluvias; entre 20 y 10 quintales métricos por hectárea, se incluyen: Alemania, Egipto, Japón, Checoslovaquia, Finlandia, Noruega, Francia, Austria, Italia, Chile, Hungría, Polonia, Brasil y Canadá, y entre 10 y 7 quintales de rendimiento, se hallan: Bulgaria, Estados Unidos, España (que ocupa en este aspecto un lugar medio entre las sesenta y dos naciones productoras de trigo, que publican estadísticas), Australia, Perú, Portugal, India Británica, Rumania, Argentina y Rusia. Las mínimas de producción triguera, por hectárea, se dan en Argelia, Guatemala y Túnez.

Ahora bien, el calificativo de *triguero* no se le da a los países que mayor rendimiento obtienen por hectárea, sino a aquellos que, después de satisfacer las exigencias de consumo de su mercado interior, disponen y destinan un respetable *stock* a la exportación a las naciones de producción nula o insuficiente. Así, debemos citar como trigueros por excelencia, no obstante el rendimiento modesto de producción por hectárea, a los Estados Unidos, Rusia, Canadá y Argentina.

En el mundo la producción total de trigo, antes mencionada, ha venido superando al consumo anual que se hacía de este cereal, merced a cuyo sobrante se ha ido formando un *stock* de reserva que para la presente campaña era de 150 millones de quintales métricos. Sin embargo, la última cosecha ha experimentado alguna disminución, comparada con la precedente, y, por otra parte, las necesidades probables del consumo de los países importadores de trigo resultan más considerables que en 1930-31 se prevé, pues, un aumento en la demanda europea, estimulada por la escasa cosecha de centeno, y otro aumento en la demanda extraeuropea, a causa de la expansión de consumo, debida a los precios bajos y a la difícil situación alimenticia de vastas zonas de China. En conjunto, las necesidades mundiales del consumo de importación se calculan hoy en 240 millones de quintales métricos, con un aumento de 20 millones respecto al año pasado.

Consecuencia de ello es que las disponibilidades exportables de las nuevas cosechas del año no son suficientes para hacer frente a las exigencias del consumo, y se hace indispensable recurrir al *stock* sobrante de las cosechas anteriores, existente en los países exportadores. La parte que de dicho *stock* habrá de ser consumida en el curso de la actual campaña, se calcula en unos 55 millones de quintales métricos, a que se hace subir el déficit de la producción mundial de 1931 con relación a la capacidad de consumo. Sobre tal base se prevé que las reservas trigueras habrán bajado, en agosto de 1932, de 150 millones de quintales métricos a 95 millones, y aunque este mundial *stock* supere todavía al sobrante normal de una buena cosecha, su cuantía no es de índole alarmante que pueda pesar en forma grave sobre los precios en el mercado. Grata perspectiva para los agricultores trigueros.

Particularizando ahora en el cultivo del trigo en España, examinemos las características de su producción. Desde Cuenca, que le dedica 268,561 hectáreas de su territorio, hasta Orense, que le destina nada más que 645 hectáreas, no hay una sola de las cincuenta provincias que en mayor o menor extensión deje de cultivar este cereal. En junto, 4.263,330 hectáreas se consagran al cultivo de secano y 242,330 hectáreas al de regadío, teniendo este último su mayor desenvolvimiento en las provincias de Granada, Zaragoza, Murcia, Huesca, Lérida y Valencia. La producción media por hectárea, en secano, fué en el año de 1930 de 8'45 quintales mé-

tricos; pero rebasaron los 11 quintales las provincias de Alava, Badajoz, Córdoba, Coruña, Huelva, Navarra, Orense, Oviedo, Pontevedra (logró la máxima con 18 quintales métricos), Segovia y Vizcaya. Fueron las cenicientas, Murcia con 3'95 quintales métricos, y Almería con 1'5. En el trigo de regadío, lograron la media más favorable Valencia y Pontevedra, con 24 quintales métricos por hectárea, y en ninguna otra provincia el rendimiento bajó de los 9, fluctuando, por lo general, entre 12 y 20 quintales métricos.

La producción total de grano llegó a 39.925,575 quintales métricos, de los cuales 3.869,616 se obtuvieron en terreno de regadío. Marchó a la cabeza de la producción la provincia de Badajoz con 2.171,700 quintales métricos, siguiéndole en importancia las de Zaragoza, Toledo, Sevilla, Burgos, Valladolid, Córdoba, Granada, Navarra y Segovia. El valor de la cosecha (excluida la paja, que por sí sola produjo 259 millones de pesetas) importó 1,856,358,825 pesetas, resultando el quintal métrico, o sean los 100 kilogramos, a 46'50 pesetas, aunque llegó a pagarse a 56 pesetas en Lugo y a 40 en Las Palmas.

El resultado global de la cosecha que obtuvimos en el pasado año para los demás cereales, lo reseñamos en el siguiente cuadro:

	SUPERFICIE SEM- BRADA		PRODUCCIÓN MEDIA POR HECTÁREA			PRODUCCIÓN TOTAL	
	Secano hectáreas	Regadío Hectárs.	(Quints. Secano)	Méts. Reg.	Valor Ptas.	Quintales métricos	Valor en Pesetas
Cebada..	1.733.364	105.094	11'87	19'55	30'54	7.326,618	691.099,940
Centeno..	625.402	2.170	8'7	—	36'06	5.472,267	195.900,243
Avena..	772.218	13.050	9'1	—	27'99	7.256,797	203.094,668
Maíz...	333.946	113.499	14'93	20'61	39'63	7.326,618	290.390,623
Arroz...	—	48.572	—	64'36	33'83	3.126,250	105.757,574

Ampliando los precedentes datos, hemos de hacer constar que la cebada tuvo el mayor volumen de producción en las provincias de Badajoz, Toledo, Albacete, Sevilla, Cuenca, Ciudad Real y Valladolid, y el mínimo en Galicia y demás provincias de la costa cantábrica.

El centeno tiene su principal granero en la provincia de Zamora, la cual dió la respetable cifra de 852,600 quintales métricos y le siguieron en rendimiento las de León, Orense, Salamanca, Lugo, Coruña, Avila y Teruel. Insignificante fué la producción de este cereal en las provincias levantinas.

La avena, apenas cultivada en el Norte de la Península, arrojó una producción superior a los 260,000 quintales métricos en cada una de las provincias de Badajoz (que llegó a 1.118,000 quintales métricos), Toledo, Cáceres, Sevilla, Cuenca, Valladolid, Navarra, Guadalajara y Huelva.

El maíz cedió la máxima producción a las provincias de Pontevedra (1.786,520 quintales métricos), Coruña, Sevilla, Oviedo, Orense, Gerona y Lugo, y no se cultivó en las de Palencia, Segovia, Soria y Zamora.

Nuestras provincias arroceras son las de Valencia (2.260,800 quintales métricos), Tarragona, Castellón, Alicante, Sevilla, Albacete, Gerona, Barcelona, Murcia y Baleares.

Para terminar la glosa de estos datos relativos a la cosecha de los cereales, consignaremos para los de menos rendimiento en España, las cifras representativas del valor total de la cosecha: escaña, 9 y medio millones de pesetas; tranquillón, 9.183,000 pesetas; alpiste, 2.274,085 pesetas; panizo, 2.124,061 pesetas; mijo, 398,161 pesetas, y zahina, 191,742 pesetas. Su escasa importancia nos releva de más amplio comentario.

Ramiro Flórez Nin





EXCURSIONISMO

DE OLOT AL ALTO PIRINEO

II



IGUIENDO nuestra narración de la excursión Olot-Ull de Ter-Nuria-Ripoll-San Juan de las Abadesas-Olot, procuraré ser tan breve como pueda. Camino de Nuria estábamos cuando finimos nuestra charla en el mes anterior.

Salimos de Ull de Ter a la madrugada con vientos y frío. Este año es muy azotada esta montaña por fuertes vientos que dificultan la estancia a la intemperie. Al pasar por los prados conocidos por «Aigarols-podrits», aturdidos por el frío caminábamos silenciosos, pisando la mullida pastura que entretiene por estos montes milés y miles de cabezas de ganado lanar, vacuno y caballo. Atravesando estos cercados íbamos subiendo paulatinamente a las «Fuentes del Fresser» a 2,450 metros. Luego de hora y media de andar, descansamos y almorzamos en la cabaña de los pastores, conocida por la «Cabaña del Tirapits». Continúa el frío no obstante lucir Febo todas sus galas. Reemprendida la caminata, embestimos la famosa subida de Tirapits, llegando a la cumbre más pronto de lo calculado; estamos a 2,780 metros. Continuamos el camino entre exclamaciones de admiración y así llegamos a la famosa y fascinadora vista del Valle de Carançà y montes del Pic de l'Infern, a 2,870 metros. Aquí repetimos nuestro trabajo o sea hacemos que corra la película.

Sorprendente visión es esta del Carançà. Tantas veces como por aquí he pasado o descendido, tantas he quedado extasiado ante el encanto con que Natura ha querido privilegiar este Valle Pirenaico, inicuamente arrebatado a España por un tratado, obra del astuto Canciller francés del poderoso Rey Luis XIV y debido a la incomprensible debilidad de los gobernantes hispanos de la época.

El fondo del Valle está aún poblado, en parte, por centenario abetar y pinosa negra, que da un aspecto algo tenebroso a la vista del sorprendido excursionista. En el declive de una ladera está uno de los lagos, bellamente situado, y cuyas aguas cambian continuamente de colores, según los vientos que las azotan. Los tres lagos son conocidos por el «azul», a unos 2,580 metros altitud; el «negro» y el «verde o grande o de las truchas», a 2,260 metros. El azul es pequeño y en las peñas que le circundan existen las nieves casi perpetuas. El negro situado en una profundidad oscura y de fúnebre aspecto. El de las «truchas» es imponente. Estos peces viven allí a miles y el más leve ruido los hace mover, dando maravillosos saltos

encima las tranquilas aguas del lago. Los alterosos picos de Carançà, parécense a raros fantasmas, que velan el absoluto silencio del Valle, con altitudes de 2,783 y 2,787 metros, de formas estrambóticas, dan un aspecto siniestro y fantástico al mágico Valle de los Lagos y las nieves. Allí, casi perpetuamente, las brumas arrástranse ya melancólicas, ya esfumadoras y juguetonas y dan las más caprichosas visiones a los lagos, produciendo la sensación de hallarse no en plena Natura, sino dentro un palacio encantado, de milenarias Hadas. ¡Carançà!, lugar de poesía, do se respira una quietud y una suave placidez junto a una soledad imponente y enervadora.

Otra ascensión tremenda y llegaremos a la fatídica Collada de las «Nou-Creus», a 2,809 metros. Son ya once cruces las que guarda dicho terrible Puerto como señal para el caminante, recordándole lo terrorífico de este paso en días de nieve y huracán. Para estas víctimas una oración.

Fascinadora visión, en ambas laderas, no sabiendo el turista adonde mirar con preferencia, si a España o a Francia. Inacabables cordilleras por Francia; por España, profundísimo valle y en el fondo lejano se distingue diminuto, como pequeña paloma blanquísima, el Santuario de la Virgen de Nuria con su gigantesco Puigmal. Asperas peñas. Soledad sublime. Silencio absoluto. Por las vertientes fluyen abundosas las aguas de las nieves y las altas fuentes que manan cristalinas en las laderas de todo el valle risueño. El descenso resulta penoso en extremo por su duración y por tener que andar en terrenos compuestos de detritus pizarrosos. A la hora de seguido descenso, hállanse ricos pastos donde abundan los ganados caballo y vacuno. Fresquísimas fuentes producen con sus aguas bellas cascadas, todo espuma, y formando el riachuelo de Nuria, que si aquí preséntase saltarín y juguetón, al pasar frente al Santuario se convierte en plateada cinta, que pasa mansa besando los muros del Santuario de la Virgen milenaria.

Ultimo esfuerzo y a los pocos minutos franqueamos el puente interino del cremallera Ribas-Nuria y entramos gozosos al Santuario. Antes y al atravesar el bosque de pino negro conocido por el de «la Mare de Déu», unos negros nubarrones, que de tiempo nos iban siguiendo, nos obsequian con una granizada que causa una fuerte mojadura a nuestras ropas. Ha sido el baño deseado después de andar unas seis horas por las cumbres pirenaicas. A las trece horas la Santa Misa en el bello templo, muy capaz; lleno de fieles y turistas. El ligero canto de la voz de los monaguillos recuerda las angelicales voces de la Escolanía de Montserrat. Las acompasadas notas del armo-

nio prestan más solemnidad al acto litúrgico y el espíritu siéntese purificado ante la mirada amorosa de la Virgen negra con manto blanco de nieve.

A las dos se sirven aquel día unas novecientas comidas en dos horas, en los anchurosos y soleados comedores del «Hotel de Nuria», dirigido por el señor Mantón, Maître-propietario del «Hotel Victoria» de la Condal ciudad. Servicios esmeradísimos. Precios razonables, teniendo siempre en cuenta el lugar donde nos hallamos. Parece encontrar en un delicioso bar parisino.

Como si fuera un auténtico germano, debo hacer constar lo buenisimas que resultan, en el Hotel Nuria, las cervezas heladas.

Tarde lluviosa. Brumas esfumadoras. La pasamos en nuestra habitación que está situada frente a la estación del cremallera, y así podemos contemplar todo el movimiento de trenes conduciendo excursionistas, desde las más lejanas tierras de Cataluña y extranjero. Buena distracción, ¿verdad, amigo Manuel? ¡Y qué de mujeres bonitas se han reunido hoy en el verde valle! Parece que se ha dado cita en Nuria lo mejor del sexo bello. ¡Qué encantadoras viéndolas rebullir, en este hormiguero humano de la estación, ligeras como las pequeñas alondras del valle!... ¡Qué fascinadoras contemplándolas rezando arrodilladas, fervorosas, ante la Virgen misericordiosa que recoge sus plegarias amorosas!... ¡Oh, sí! A todas vosotras, las más bellas flores que adornáis en verano estos mullidos prados de la Virgen y perfumáis con vuestros cantos las naves del Santuario, y con vuestras juvenívolas y tiernas vocecillas dais alegría y contento a los corazones, para todas vosotras, fragantes rosas de este paradisíaco jardín, yo, en estas horas otoñales de soledad y dulce recogimiento, tengo una remembranza al escribir estas líneas cerca del hogar amigo en estos primeros fríos de montaña, y mientras escucho el crujir de la vieja leña y descanso en el amoroso escaño de mis padres.

La noche en Nuria, quietud agradable. Horas de reposo bien alcanzadas después de unas jornadas de excursión por este fantástico pedazo del Pirineo Oriental.

A la mañana siguiente, ascensión al gigantesco Puigmal (3,015 metros). Es la tercera vez que intento su escalamiento y siento la comezón de lograr mi objeto como las otras veces. Salimos del Valle de Nuria (1,995 metros) satisfechos y alegres como chiquillos de quince abriles. ¡Oh! qué dicha pasar unos días sin saber nada de la política nacional! ¡Sin obtener la más pequeña noticia ni leer ninguna revista ni periódico! Nuestra mente, asína, consérvase sana y sin preocupaciones vanas, dedicando toda nuestra atención a Natura, nuestra sincera amada, que, si bien nosotros queremos con fervor, también Ella se nos entrega toda entera y muéstrasenos voluptuosamente bella, más bella que nunca la hubiéramos admirado.

Corta subida, pero rápida, y una señal indica un kilómetro. Amigo Manuel, esto va bien, digo yo gozoso, respirando a pleno pulmón el purísimo aire del Valle de Nuria, uno de los más bellos y encantadores del Pirineo gerundense.

Pasamos el riachuelo de Finestrellas, cuyo pico alteroso se muestra al frente y a 2,829 metros. Roc de la Malé, precioso peñón que parece tumbarse sobre el tupido Valle.

Así llegamos con sol espléndido a la famosa «Coma de l'Embut». Aquí, el río que baja de los altos montes con caprichosos saltos y espumosas cascadas, por un agujero métese debajo de las peñas no saliendo hasta cerca del Valle después de un recorrido subterráneo de unos dos kilómetros, repitiéndose en estas cumbres el original caso del fenómeno conocido por los «Ojos del Guadiana». A las dos horas gánase, luego de fatigosa subida, el «Llano dels Eugalers» de ricas y hermosas pasturas. Se domina espléndido panorama de sierras y picachos como el Puerto de Nou-Creus, Torraneulas (2,790 me-

tros), Pic d'Eyne (frontera), de Segre (2,846 metros) y otros más. «Font Bordonera», a una temperatura de cerca tres grados sobre cero, y enfrente la mole del Puigmal. El camino sigue entre pedregales y barrancadas que se suceden haciéndolo penoso y difícil. «Font Alta del Puigmal» a 2,490 metros, a poco más de un grado. Desde aquí ya no se halla ni rastro de agua y la vegetación va perdiéndose hasta que a los 2,600 metros desaparece por completo. Aquí es forzoso abandonar las caballerías, los que de ellas se

serven. El escaló al fantástico macizo se verifica entre pizarras, detritus mal apilonados por huracanes, lluvias y nieves, que hacen difícil el paso. A las dos horas y tres cuartos alcanzamos la meta. Estamos ya a los 3,015 metros. Dos pequeños montículos forman el reducido llano de la cúspide. Una tramontana huracanada, como generalmente domina aquí, nos hiela los rostros. Dos águilas, bellos ejemplares del Pirineo, se acercan, dan dos vueltas de honor y parten. A poco retornan y chillan; será su protesta por violar estos sagrados peñascales que casi son más del cielo que de la tierra. No lejos tendrán estos animaluchos a sus críos.

Dilatados panoramas preséntanse a la vista. Aquí recuerdo aquel chiste del andaluz. Un pastor del Cadí, indicó a su dueño, un mi amigo, que desde allí se distinguía la luz de la ya tan famosa Exposición Internacional de Barcelona, y mi amigo recordó que un pariente suyo al indicar esto a un hijo de la bella y nítida Gades, respondió fanfarrón: pué ezto no es ná; yo desde mi caza (en Cádiz) diztingo muchos díaz las luses de la Habana.

¡Cáspita de gaditano!

Amigo Pruneda, ¿sentémonos? Pero, ¡ca! El huracán y el frío (como en Bastiments) nos impiden este deseo tan necesario de cumplir después de la jornada que llevamos. Si queremos permanecer aquí es necesario sacar los abrigos. Corre la película y la máquina casi se escapa de mis manos medio heladas; el sol que nos calienta y los guantes me devuelven el tacto. La visión ofrécese clara a nuestra vista, los horizontes muéstranse limpios. La mirada atrevida y gozosa extiéndese por los espacios infinitos. Casi a nuestros pies destácanse las villas de Puigcerdá (1,180 metros), y Llívia (1,290 metros) en la risueña Cerdaña, llanura de prados mullidos y de bellas dehesas. Más lejos levántanse la Pica del Carlit y Castell l'Isard a 2,921 metros, cubiertas de perpetua nieve. El célebre Font-Romeu a 1,776 metros, entre boscurias de negro pino y Las Escaldas. En el extremo del «Pla de la Perxa» contémpnanse las fortalezas de Montlluís sobresaliendo el «Puig Peric», a 2,900 metros. Las montañas del Capcir l'Ariège y de Querol, así como las rojizas de Andorra. La «Portella Blanca» de Andorra, a 2,519 metros; el «Pic-Negre», a 2,878 metros; «Pic-Valira», a 2,804 metros; el «Bony de Saloria», a 2,888 metros; Monteixo, a 2,904, y Punta de Ossinils; a 2,666 metros; hacia el Puerto de Viella gana altitudes de 2,988 y en el «Pic de Colomers» 3,005 metros; la Sierra de Madras, a 2,471 metros; la «Portella Blanca de Maranges» a 2,550 metros, y el renombrado «Tossal del Maranges» a 2,914 metros con nieve perpetua. Aquí cruza la frontera. Más lejanas se dominan Las Corberas y Costas Provenzales del Mediterráneo. Al Noroeste, las agudas crestas del Arabó, las sierras de Guils siempre nevadas, y siguiendo las alterosas cimas la mirada llega al famoso Pallars y Valle de Arán, sobresaliendo los Montes Malditos con el Pico de Anetu a 3,354 metros, con sus extensos «glaciers». En días claros, el malogrado César August afirma, en sus notas, se distingue la ciudad de Tolosa, que creemos ver; las Cevennes, y lejos, muy lejos, la difusa masa azul del Atlántico, cerca de Burdeos.

En los límites regionales de Cataluña-Aragón, se divisa el Puerto de Picada y el «Pico de Mulleres», a 3,004 metros; el «Pic Fechant» y el «Pic del Home» a 2,722, donde parten



Pastor de Olot con su mastín



sus aguas el Pallaresa y el Garona; la Medecurva, pico común a España, Francia y Andorra. El «Pic de Sotillo» o «Pica d'Estats» a 3,141 metros (cerca de Andorra) y el «Puerto de Salau» a 2,052 en el Noguera-Pallaresa, donde está proyectado un túnel internacional. Admírase la «Pica del Canigó» y «Set-homes» a 2,750 metros. «Puig de Pel de Cá» a 2,036 metros, el conocido «Tuch Dormidor» a 1,845, bella miranda del rico Languedoc. La sierra de Gatos a 2,000 metros y «Trece-Vientos» a 2,763 metros.

Las lejanas tierras de Canfranc (línea Jaca-Canfranc-frontera) y las bellas sierras de Benasque y Moncayo.

A poniente extiéndose soberbio el Cadí con sus raras formas como el «Pedra-Forca» a 2,493 metros, «Peguera» a 2,075 metros y la Sierra del Santuario de la Virgen de Queralt a unos 1,200 metros, «Coll de Tancalaporta» a 2,882 y el de «Jou» a 2,090 metros.

Hacia el Costabona unas débiles neblinas cubren su cúspide puntiaguda a 2,464 metros, hacia Molló y en la frontera; lejos, el Rosellón hermano, las Sierras del «Pic del Bassegoda» a 1,300 metros y el cónico montículo de «La Mare de Déu del Mont» a 1,250 metros. Las ricas llanuras del Ampurdán, anchas, extensas y besadas por el Mediterráneo, desde las Puntas de Cervera y Cap-de-Creus al Faro de San Sebastián de Palafrugell, en su incomparable Costa Brava. Llanos de Gerona la Inmortal, y de la Selva, y van acercándose ya los paisajes de la risueña comarca de Olot, que al unirse en «Puig d'Ou» a 1,100 metros con la de Camprodón, retorna la mirada al Pirineo por Set-Cases y Ull de Ter,

Gozosamente hemos admirado, desde aquí, las magníficas llanuras del alto Coll-sacabra a 1,300 metros con el Santuario de Cabrera y su célebre «Osca». La originalísima montaña del Far a 1,315 metros, y la gran miranda catalana del olotense «Puig-sa-calm» a 1,535 metros, con las «Agulles», «Santa Magdalena» y Puig Corneli, Ras de Clivillers y San Bartolomé. Más lejos el «Rocacorba» y el milenarío Santuario de la Virgen de Finestres, a 1,100 metros. Todo en la deliciosa Comarca olotense de nuestros amores.



Cambio de mirada, y hallaremos la joya santa de Montserrat; San Lorenzo de Munt y en la neblina marítima divísase el Tibidabo. Lejos, el Montsant tarraconense, las Montañas de Prades, el Maestrazgo... Desde el Puigmal, cree uno dominar los espacios. ¡Tanta tierra y tanto mar! Panoramas fascinadores, de ensueño. Desiertos inmensos del Puigmal, todo silente, paz, poesía... Dulce añoranza del Puigmal. Tú, que velas las horas eternas del milenarío tiempo. Tú, que te pusieron manos creadoras como guarda farruco del

Santuario de la Virgen de manto de nieves, en Nuria.

Milenarío gigante de la tierra, yo te admiro y te recuerdo siempre durante estos fríos días, pensando en las plácidas horas pasadas dulcemente en tu regazo, y que tu hicistes gozosas, mostrándote, no farruco ni fiero, con tempestades desgarradoras, sino que amicalmente tratándonos mostraste, una vez más, que eres el fiel centinela de los pasos de los peregrinos de la Virgen Negra y manto de nieve...

Con tristeza empezamos el descenso hacia el Valle blanco, ahora de verdes y tupidas praderas. Despedido a la Virgen. Recogida del equipo; compra del billete y... embarco en el Cremallera Ribas-Nuria, que en cincuenta minutos nos salvará los 14 kilómetros entre abruptas peñas y terribles pendientes. A las 15'40 horas salida del Valle por el túnel de la Cruz de Riba. Se ofrece, luego, al excursionista un bello espectáculo del Valle de Ribas. Lentamente va descendiendo el tren por entre peñascales y saltando de peñón en peñón por medio de túneles y puentes de atrevida factura, como saltan las «llamas» (isards) del Pirineo entre los altos precipicios que sorteamos.

Pocos minutos más y pasamos por Queralt (1,218 metros, desde Nuria 1,995).

Se transforma aquí el cremallera en tranvía, finida ya la rápida pendiente de Nuria y sus Puertos. Aquí el río Fresser, después de unos 25 kilómetros de recorrido, lleva ya un desnivel de unos 1,600 metros. Las truchas aquí son buenas y frescas, reuniendo además la condición de las cinco efes: ¡«frescas, francas, fritas, frías y freseras»!

Ribas (920 metros), pequeña villa de veraneo, con magníficas «torres» y «villas» y una selecta Colonia veraneante que es una de las primeras fuentes de riqueza del ameno valle. Aquí transbordo con el Transpirenaico, que baja de Puigcerdá repleto de turistas de estos valles verdaderamente alpinos. Llovizna y debido a falta de vagones, con una tercera debemos subir en segunda.

Silba la locomotora eléctrica y en pocos minutos salvamos el espacio Ribas-Ripoll, el último a 681 metros altitud. Como somos conocedores de la dicha «Escorial Catalana», pasamos corriendo a tomar el tranvía que ha de conducirnos a la abacial villa de San Juan de las Abadesas (802 metros).

¡Con qué rapidez hemos descendido desde los 3,015 metros! Subimos al autobús San Juan a Olot, que a gran velocidad alcanza la Collada de Santigosa (1,622 metros), donde, a poco, podemos disfrutar de la fresca y cristalina agua de la «Font dels Pastors» y seguidamente emprender la bajada rápida y llena de revueltas peligrosas en extremo, logrando los 23 kilómetros que separan San Juan de Olot, en 55 minutos, no obstante, y lo peligroso de la carretera extendida entre horribles precipicios y risueños

valles, como el de Ridaura y el de Viaña, verdaderamente suizo. Entramos en nuestra Olot llenos de entusiasmo para repetir las excursiones de verano, desde este centro ideal para el turismo.

Antes de finir y gracias a nuestra buena llegada a Olot, desde tan lejos, debo dedicar una estrofa a la Virgen del Pirineo, igualmente que cuando bajábamos por el Puerto de las Nou-Creus, repitiendo con el poeta:

*Llenos de confianza,
caminamos con valor,
¡Oh Virgen de Nuria!
A Vos damos nuestro
[amor...]*

(Traducido del catalán).

Ahora he cumplido un deber con Olot dando a conocer uno de los más bellos itinerarios que tanto puede efectuarse

en verano como en el mismísimo invierno, y otro de cortesía con la amable Dirección de MERCURIO, debo despedirme del benévolo lector con la corriente frase de «hasta otra», ya que contando siempre con la digna Dirección, procuraremos dar a conocer, desde estas columnas, otros itinerarios de las varias excursiones efectuadas, y partiendo siempre desde la Ciudad del Tura, la antiquísima Olot.

Olot, otoño 1931

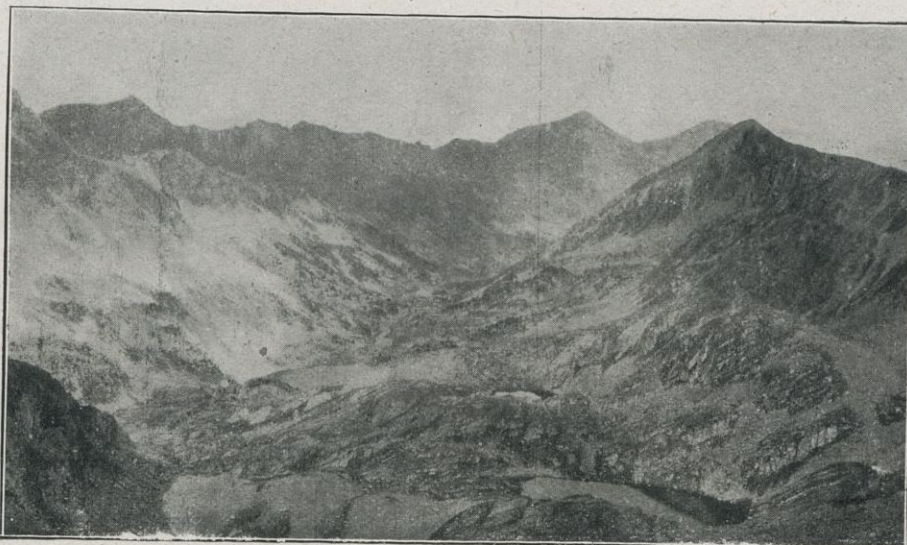

Lagos y en su entorno a comarca de Carrançà (Francia), camino Ull de Ter-Puigmal



Tipos de aldeanos y traficantes en ganado de las Ferias de Olot

Highlander



¿Por qué somos Iberoamericanistas?



o se os ha formulado alguna vez esta pregunta? ¿No os lo habéis preguntado vosotros mismos, alguna vez? ¿Habéis dedicado unos minutos de atención al análisis de los problemas iberoamericanistas?

Seguramente no.

La verdad aunque triste, es que son muchos los que no se han detenido nunca a estudiar los fundamentos básicos del iberoamericanismo, y por lo mismo están desarmados para poder contestar debidamente a esta interrogación, razón por la cual, consideramos pertinente y oportuno hablar algo acerca de este extremo, en procura de poner de manifiesto los motivos que nos inducen a proseguir en este camino, animados por la eterna aspiración, de llegar a una completa unión con nuestros hermanos de América.

En dos puntos fundamentales, consideramos que se apoya la política iberoamericanista. Uno de orden puramente moral y desinteresado y otro exclusivamente material y utilitario.

En primer término debemos reconocer que nos mueve en la procura del acercamiento a los pueblos americanos de origen ibérico, aquel sentimiento natural de confraternidad, que cual grito atrayente de la sangre, parece llevarnos hacia aquellas lejanas tierras en busca del cariño y del afecto que naturalmente, siempre ha de existir entre miembros de una misma familia; cariño que es base del tradicional hogar, sagrado templo espiritual, do se fecunda la confraternidad que todos deseamos, para llegar a una unión sólida e inquebrantable, que sirva de dique en las posibles contingencias que el porvenir puede reservarnos para poner a prueba la sinceridad del común afecto.

De ahí estos alardes de espontáneo lirismo, estas manifestaciones esplendorosas que son verdaderas explosiones de entusiasmo, estos bellos cantos a la raza, que día tras día, nos es dado oír vibrar en uno y otro continente, con la crítica en no pocas oportunidades, de los que no alcanzan o no quieren comprender, toda la fuerza y positivo valor de estos alardes, a los que, fuerza es reconocerlo, se debe el mantenimiento de la sagrada llama, que da vida y aliento a las nobles aspiraciones de todos estos pueblos, uniéndolos en una comunión espiritual imponderable, capaz de resistir los más recios embates y las más fuertes sacudidas.

Pero dejando aparte esta atracción espiritual que nos lleva a procurar el afecto de los pueblos hermanos del Continente Americano, dejando a un lado este aspecto espiritual, hemos de reconocer que también tiene su parte, y no por cierto pequeña, en el mantenimiento de la política iberoamericanista, la faz material, *el mostrador*, podríamos decir, cosa por otra parte completamente lógica, ya que nadie podrá negar que en las sociedades modernas, es el comercio el motor que pone en movimiento todas las actividades y es precisamente, el punto de vista económico, la base do se fundamentan todas las iniciativas y todas las empresas, que tienen su origen en las relaciones de intercambio comercial.

Cada día vemos como aumenta de modo verdaderamente alarmante, la necesidad de nuevos mercados consumidores, a fin de que la industria pueda lograr aquel grado de desarrollo y plenitud, suficiente a mantener pujante y floreciente la economía del país, y de ahí que se originen estas constantes luchas más o menos encubiertas, para la conquista de mercados, justificando plenamente, nuestros constantes trabajos en

este sentido, y con mayor motivo, cuando como en el caso que comentamos, se trata de mercados a los que nos unen tan poderosos y eficientes vínculos.

Si todos los países productores, se disputan denodadamente aquellos ricos mercados, si es continuo el esfuerzo, para lograr la introducción de productos en ellos, a quien podrá extrañar, que la común Madre Racial, procure mantener su contacto, cuando para ello cuenta como hemos dicho, con factores de positiva valía, como son una igualdad de usos, costumbres y gustos; con una comunidad de sentimientos y una marcada corriente de afecto de fuerza incommovible.

Deber ha de ser de todo iberoamericanista, procurar el mantenimiento de las relaciones desinteresadas, de orden puramente espiritual, pero sin olvidar ni dejar de lado las de índole material, ya que cuantos sentimos este credo, debemos procurar siempre, en la medida de nuestras fuerzas, la unión mercantil, para que en ella puedan encontrar el punto de apoyo, para mantenerse y prosperar, las relaciones de sincera confraternidad puramente espiritualista.

No hemos de cansarnos, repitiendo una y mil veces, que es deber ineludible, para nosotros, reafirmar los lazos que nos unen a los países iberoamericanos, para lo cual no hemos de regatear jamás esfuerzo ni sacrificio, firmemente convencidos de que la consecuencia habrá de ser la intensificación de las corrientes de intercambio comercial, única base de la prosperidad de nuestras industrias y del florecimiento de nuestro comercio.

En estos momentos, cuando en el tercer Congreso Postal Panamericano, a iniciativa de las delegaciones, de México, República Dominicana y Ecuador, se nos da una tan evidente demostración de sincero cariño, al cambiar en honor nuestro, la denominación inicial, por la de «Unión Postal de las Américas y España», como para así rendir pleito homenaje de fraternal afecto y respetuosa consideración a la vieja Madre Racial. En estos momentos, en que el presidente de la República Española recién asumido el mando, en las primeras declaraciones que hace, manifiesta su simpatía por los pueblos americanos de origen ibero y expone sin rodeos su deseo ferviente de visitarlos, considerando un deber como Jefe del Estado, este viaje.

En estos momentos en que todo parece reflejar esta tendencia a reconocer la verdadera importancia y positivo valor de esta política, que con tanto entusiasmo venimos preconizando desde hace más de treinta años, consideramos llegada la oportunidad de insistir y abogar por la concertación de convenios comerciales, procurando en ellos una verdadera reciprocidad, consecuencia de un previo y concienzudo estudio de los diversos mercados y sus respectivos productos indígenas exportables, para que consecuentemente se pueda llegar a establecer, esta fecunda corriente de intercambio comercial, que es nuestra ilusión y por la que tanto hemos abogado, porque según nuestro modesto modo de ver ha de ser la base más eficaz de la unión espiritual que todos deseamos, considerándolo único camino, para llegar luego, a la creación de aquella noble aspiración, que si hoy parece un sueño irrealizable, de una loca fantasía, tal vez en día no lejano, llegue a tomar cuerpo y el poder y la influencia de una posible Liga de Naciones Iberoamericanas, sea la fuerza que rijan y encausen los destinos de la Humanidad, por los senderos de paz, progreso y confraternidad.

CRÓNICA ARGENTINA

LAS ELECCIONES



ESCRIBO esta crónica cuando ya todo el pueblo de la República ha dado su veredicto ciudadano en las elecciones que, para restablecer la normalidad constitucional, había convocado el Gobierno provisional para hoy día 8 del mes de noviembre.

El secreto que ahora guardan las urnas hasta que se proceda al escrutinio es realmente cerrado y enigmático. En otras circunstancias, los cálculos pueden más o menos definirse conociendo la situación de los partidos antes del acto electoral, pero las circunstancias extraordinarias de estos comicios — en ellos entre gobernadores provinciales, diputados provinciales y para la capital, senadores, Presidente y Vicepresidente de la República han de elegirse a más de 1,700 ciudadanos — la heterogeneidad de las fracciones en pugna y las marchas y contramarchas que ha sufrido el tablero político en estos últimos meses, hacen del voto emitido el día 8 un interrogante de vastísimas proporciones y que puede reservar sorpresas materialmente imposibles de prever en el pronóstico de los más expertos avisores políticos.

Un fuerte sector de la opinión pública permanece en estas elecciones alejado de las urnas. En efecto: el partido radical, un tanto dispersado e inconexo a raíz de la Revolución, logró — a fuerza de pacientes conferencias, conversaciones y dramáticas alternativas — reunir sus diseminadas huestes y lanzar como fórmula presidencial para el nuevo período a los ciudadanos Marcelo T. de Alvear y Adolfo Guemes para Presidente y Vice, respectivamente. Para los radicales era la solución necesaria para reunir sus fuerzas, pues la figura del doctor Alvear era la única capaz de lograr la cohesión de sus elementos, sumamente dispares.

Sometida esta fórmula al veredicto del Gobierno — de acuerdo con la nueva Ley de partidos políticos — las autoridades resolvieron votarla, a mérito de que no habiendo transcurrido un período presidencial completo desde la última presidencia del doctor Alvear, éste se hallaba constitucionalmente inhabilitado para ocupar nuevamente la primera magistratura del país; el Gobierno consideraba, además, que el doctor Alvear había manifestado una fuerte tendencia e inclinación a determinados elementos que habían actuado con influencia en el régimen irigoyenista, depuesto por la Revolución.

El veto — previsto por algunos — acentuó la tendencia abstencionista ya muy marcada en los elementos activos del partido y provocó el manifiesto de abstención general que éste lanzó pocos días antes de las elecciones. El radicalismo, por lo tanto, no ha concurrido a las urnas.

La fórmula presidencial De la Torre-Repetto indica una de las tendencias izquierdistas que llevan tono muy peculiar en estas elecciones.

Dos partidos fuertes propician esta fórmula: los demócratas progresistas de la provincia de Santa Fe (cuyo jefe es el doctor Lisandro de la Torre, candidato a la Presidencia de la República) y los socialistas « viejos » (o de la casa del Pueblo como se les llama, por epónimo de su sede social) cuyo « leader », Nicolás Repetto, integra la fórmula como Vicepre-

sidente. La conjunción de estas dos fuerzas políticas — que han ido a la lucha electoral bajo el rubro de Alianza Demócrata-Socialista — representa la tendencia de mayor izquierdismo dentro de nuestro cuadro de ideas de gobierno. Los socialistas, cuyo partido no había querido nunca ceder sus derechos en conjunciones de ninguna naturaleza, entraron, ante la sorpresa y desconcierto de muchos, en tratos con los demócratas de Santa Fe (cuyo programa o plataforma electoral coincide en muchos puntos, en casi todos, con la de los socialistas) y de esas conferencias previas y de la resolución general del Congreso del partido de agosto de este año, nació la Alianza, cuyo optimismo se ha acrecentado el mismo día de la elección al pensar que el elevado número de votantes cerca de un 96 por 100, número sorpresivo que nadie esperaba, sea francamente opositorista, contribuyendo al triunfo de su fórmula.

Los partidos llamados « revolucionarios » que son, más o menos y considerando los más importantes: La Unión Cívica Radical antipersonalista (fragmento desprendido del radicalismo y que ahora gravita en órbita propia), los Socialistas Independientes (fracción desintegrada del viejo socialismo y que según manifesté en mi crónica de las del año pasado, había ganado la mayoría en la capital en 1930 por su tenaz oposición al irigoyenismo), la Convención Demócrata Nacional de la provincia de Buenos Aires (nuevo rubro del viejo partido conservador de la misma provincia) y los demócratas de la provincia de Córdoba, amén de algunas otras pequeñas fracciones de menor importancia, propician dos fórmulas presidenciales, pero con la peculiaridad que en estas dos fórmulas el candidato a la Presidencia de la República es el mismo.

Los radicales antipersonalistas se inclinan a la fórmula Agustín P. Justo y Nicolás U. Matienzo, y los demócratas de Córdoba prestigian las candidaturas Agustín P. Justo - Julio A. Roca.

El General e ingeniero civil Agustín P. Justo fué Ministro de Guerra durante la presidencia de Alvear, ha sido un valiente opositor del irigoyenismo y actuó eficazmente en la Revolución de septiembre: el doctor Matienzo, eximio juriscónsulto, fué asimismo Ministro del Interior en la presidencia del doctor Alvear y el doctor Julio A. Roca ha sido Gobernador de Córdoba por el partido demócrata de esa provincia.

Sintetizando todo lo expuesto, tenemos que en las elecciones habidas en el día en que esto escribo — 8 de noviembre — tres fórmulas (o dos mejor dicho) se han disputado la Presidencia de la Nación: De la Torre-Repetto (por la Alianza Demócrata-Socialista), Justo Matienzo (por la Unión Cívica Radical antipersonalista) y Justo-Roca por los demócratas de Córdoba.

En la Cámara la tendencia dominante será francamente izquierdista: socialistas viejos y socialistas independientes se disputan la Capital Federal; como la diputación por la capital siempre suma una mayoría abrumadora, las diputaciones provinciales — muy fragmentadas todas en tendencias e ideales — sumarán apenas una escasa minoría, sobre todo en cohesión y poder partidario, en las discusiones del Congreso.

Aventurando un cálculo sumamente problemático podría suponerse, dados los informes y la corriente de la opinión — ahora un poco desorientada por la elevada cantidad de sufragantes que no se esperaba — que las fuerzas se repartirán, más o menos, así :

Para las candidaturas Justo-Matienzo o Justo-Roca (las provincias de Entre-Ríos, en cuyas elecciones para Gobernador ya está triunfando el antipersonalismo), Corrientes, Córdoba, San Juan, San Luis, y quizá algunas provincias del Norte). Para la Presidencia es, sin duda, la de probabilidades más seguras.

Para la candidatura De la Torre-Repetto (la Capital Federal, Santa Fe, quizá Santiago del Estero, Mendoza, apoyada probablemente por el partido leninista que domina en aquella provincia y quizá en algunos distritos de San Juan, La Rioja, etc.).

Las Cámaras, como dije, se espera, con fundadas razones, que tengan una marcada tendencia izquierdista.

Tal es, muy esbozadamente y con la premura que exige el espacio de una crónica, el cuadro general que hoy, 8 de noviembre, presenta el país que al escribir estas líneas acaba de cumplir una de sus más memorables y complejas jornadas cívicas.

El Gobierno provisional ha cumplido su promesa del 8 de septiembre de 1930 y en esta hora solemne para nuestras instituciones, ha librado a la voluntad popular el veredicto supremo de su obra de redención de nuestra democracia.

Ya en mi próxima crónica se habrá develado el oscuro interrogante de esta lluviosa y fría tarde de plena primavera, en cuyo silencio de domingo electoral está latente el hervor ruidoso de la lucha cívica hoy más que nunca intensa, generosa y trascendental.

Arturo Berenguer Carisomo

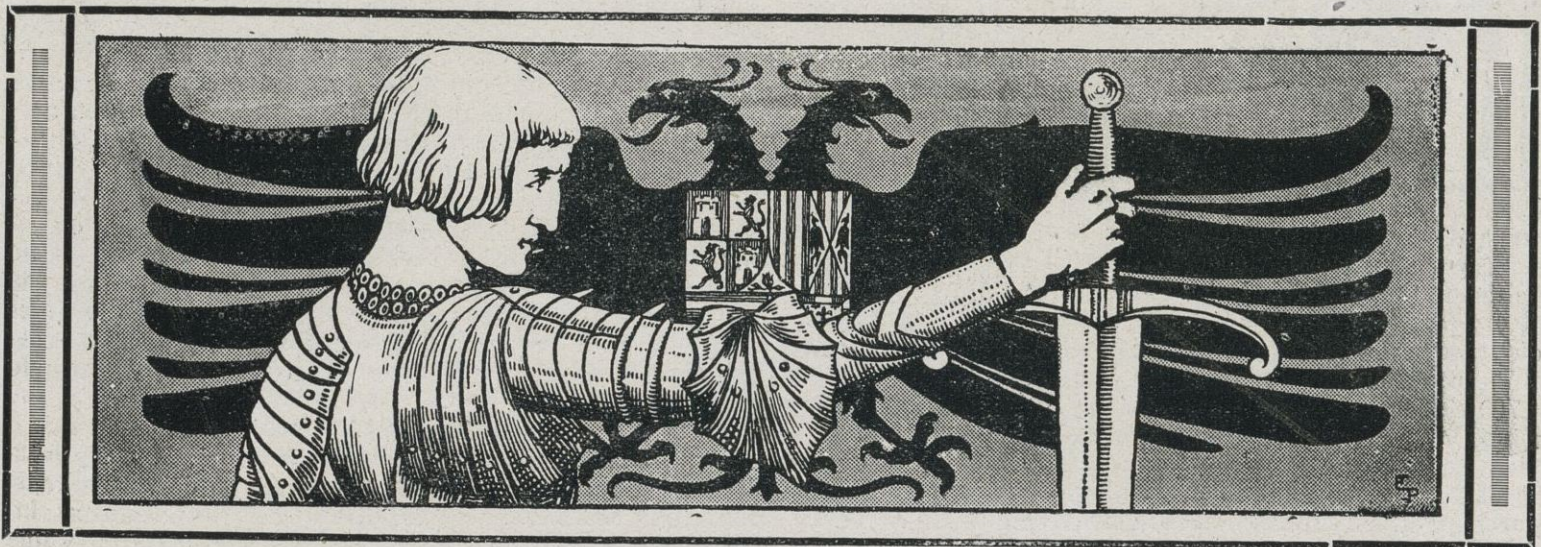

NOTAS DE ESPAÑA

DEL ARCHIVO GENERAL DE ECONOMÍA DEL «INSTITUTO DE ECONOMÍA AMERICANA» «CASA DE AMÉRICA»

La ordenación ferroviaria en España. — En el nuevo proyecto de Ordenación Ferroviaria de España se hace constar que el Estado ejercerá la intervención en las Compañías adheridas al Estatuto de 1924 para garantizar el buen servicio que al usuario del ferrocarril se debe y los derechos del patrimonio nacional. A tal efecto intervendrá de un modo permanente la contabilidad de las Compañías, manteniendo en ellas un delegado que podrá inspeccionar todos los servicios. Corresponderá al Consejo Superior de Ferrocarriles la aprobación de las tarifas que propongan las Compañías, siempre que sus precios sean inferiores a los máximos de sus concesiones con los aumentos que hayan alcanzado las tarifas vigentes, debiendo aprobarlas el Gobierno en el caso de exceder de dicho límite y dar cuenta a las Cortes si las tarifas que se propusieran excedieran en más del 15 por 100 de las máximas de concesión. La aportación del Estado en la comunidad consistirá en la suma de las cantidades para la construcción de obras de mejora y material móvil y de cuantas el Gobierno haya invertido en los ferrocarriles y la aportación de la Compañía se hallará calculando el valor inventario que figure en los balances del año anterior a la fecha de ingreso en el régimen, excluyendo de él todo aquello que no sea necesario para la explotación del ferrocarril, y la capitalización al 4 y medio por 100 y perpetua del promedio de los productos netos obtenidos del ferrocarril en los quince años anteriores a la fecha de ingreso. El término medio así hallado, representará el valor de establecimiento de la red y restándole el importe del capital obtenido por la emisión de obligaciones cuyas series no hubiesen sido amortizadas totalmente antes de la fecha del ingreso y el importe de los débitos con plazo o interés de reintegro al Estado y toda clase de débitos no extinguidos, se obtendrá el valor de aportación. El reparto de beneficios o pérdidas entre las empresas y el Estado, se hará, en las de activo saneado, a prorrata de las aportaciones respectivas. En caso de pérdida, el Estado satisfará su parte con cargo a los créditos que con este objeto figuren en presupuesto y las Compañías con las reservas afectas a la explotación. El Consejo propondrá un plan de agrupación de líneas que permita reducir todo lo posible el número de Compañías.

La recaudación Aduanera en España de enero a septiembre de 1931. La recaudación de Aduanas de España en los tres primeros trimestres del año actual ha alcanzado 463.252.444 pesetas, contra 488.828.500 en el mismo período del año anterior y 535.616.993 pesetas de enero a septiembre de 1929, correspondiendo 421.077.765 pesetas a derechos de arancel de importación; 4.636.791 a recargo transitorio sobre el arancel de importación; 1.961.183 a derechos de arancel de exportación; 31.006.945 a impuestos de transportes por mar y por las fronteras; 2.735.855 a impuesto de tonelaje; 1.730.395 a derechos menores; 80.216 a derechos sanitarios y 23.294 pesetas a derechos de reconocimiento de ganado a su importación. Además, la Dirección General de Aduanas cobró las siguientes cantidades de impuestos especiales a su cargo: sobre fabricación de azúcares, 89.426.960 pesetas; de alcoholes, 28.737.188; de achicoria, etc., 1.802.454; arbitrios de los puertos francos de Canarias, 10.020.177 y arbitrios sobre el consumo interior de la cerveza, pesetas 4.062.497, o sea en total, 134.049.276 pesetas, representando una recaudación total de 597.301.720 pesetas.

El Comercio de Mallorca con América en 1930. — Según datos publicados por la Cámara Provincial de Comercio, Industria y Navegación, de Palma de Mallorca, durante el año 1930 se exportaron de aquel puerto a las Repúblicas de América las siguientes mercancías: Hoja de lata sin labrar: Argentina, 3.133 kilogramos; Cuba, 1.462; Estados Unidos, 8.550, y Uruguay, 400 kilogramos. Pulpa de frutas: Argentina, 28.050 kilogramos; Cuba, 18.000; Estados Unidos, 104.000, y Uruguay, 5.000 kilogramos. Almendra en pepita: Argentina, 10.000 kilogramos. Las mercancías importadas en 1930 se distribuyeron así: Argentina: cueros sin curtir, secos, 10.273 kilogramos; extracto de quebracho, 5.970; tejidos llanos y cruzados de yute, abacá u otras materias vegetales, pesando 500 gramos o más, por metro cuadrado, 1.750; tejidos llanos, etc., pesando menos de 500 gramos por metro cuadrado, hasta diez hilos, 4.577, y maíz, 5.400.938 kilogramos. Brasil: café en grano, sin tostar, 7.331 kilogramos y tejidos llanos, etc., 124 kilogra-

mos. Chile : nitrato sódico comercial, 1.492,267 kilogramos y tejidos llanos, etc., 1,693 kilogramos. Puerto Rico : tejidos llanos, etc., 16 kilogramos ; azúcar, 553 ; café en grano, sin tostar, 191, y frutas frescas, 615 kilogramos. Dominicana : tejidos llanos, etc., 221 kilogramos ; cacao en grano, sin tostar, 699, y café en grano, sin tostar, 21,161 kilogramos. Venezuela : tejidos llanos, etc., 592 kilogramos, y café en grano, sin tostar, 53,719 kilogramos. Además se importaron de los Estados Unidos, entre otros, los artículos siguientes : aceites minerales para motores Diesel, 513,000 kilogramos ; caucho, gutapercha, cortado en trozos longitudinales, de ancho inferior a 5 centímetros, 522,346 ; automóviles y chasis con motor, 13,732 kilogramos (10 unidades), etc.

La Junta de la Ciudad Universitaria de España. — La Junta de la Ciudad Universitaria de España, creada recientemente, se compone de : Presidente, el Presidente de la República ; Vicepresidente 1.º, el Presidente del Gobierno ; Vicepresidente 2.º, el Ministro de Instrucción Pública y Bellas Artes ; Vocales : el Rector, los Vicerrectores y los Decanos de las Facultades de la Universidad Central, un Catedrático numerario, propuesto por cada una de aquellas Facultades ; el Director o un profesor, propuesto por cada una de las Escuelas siguientes : Escuela de Estudios Superiores del Magisterio, de Odontología, de Sanidad y Escuela de Ingenieros Agrónomos ; el Subsecretario del Ministerio del

Trabajo ; el Director General de Sanidad ; el Alcalde de Madrid o un Concejal del Ayuntamiento ; el Director y un miembro de la Junta del Hospital Clínico, de Madrid ; los Directores del Jardín Botánico y del Museo de Ciencias Naturales ; el Presidente, Director o un representante de la Residencia de Estudiantes de Madrid, de la Confederación Iberoamericana de Estudiantes, de la Unión Federal de Estudiantes Hispánicos y de la Federación Universitaria Escolar de Madrid ; Tesorero, el Síndico de Agentes de Bolsa. Además, formarán parte de la Junta : un Arquitecto-director y un Asesor jurídico, Catedrático de la Facultad de Derecho de la Universidad Central, propuestos por la Junta de la Ciudad Universitaria ; un Arquitecto de la Junta de Construcciones Civiles y un Secretario, designados por el Ministro de Instrucción Pública. Los recursos económicos de la Junta consistirán en las rentas o intereses de sus bienes, en las subvenciones que reciba del Estado y de las demás corporaciones públicas, en los donativos y legados que se le hicieren, en las subscripciones que por una sola vez o con carácter periódico recibiera de personas individuales o colectivas, en las rentas y productos de las fundaciones que se instituyeran para la dotación de sus fines y en especial de las camas del Hospital Clínico, en el producto de la venta de las publicaciones que la Junta acordare y en el importe líquido de los sorteos que anualmente se celebrarán con el nombre de lotería de la Ciudad Universitaria de Madrid.

NOTAS DE AMÉRICA

ARCHIVO GENERAL DE ECONOMÍA DEL « INSTITUTO DE ECONOMÍA AMERICANA » « CASA DE AMÉRICA »

ARGENTINA

La producción de petróleo argentino en la última década. — Según datos publicados recientemente, la producción de petróleo en la Argentina, durante los diez últimos años, fué como sigue : 1921, 326,910,000 litros ; 1922, 455,590,000 ; 1923, 530,210,000 ; 1924, 740,700,000 ; 1925, 952,060,000 ; 1926, 1,248,030,000 ; 1927, 1,371,960,000 ; 1928, 1,442,070,000 ; 1929, 1,493,070,000, y 1930, 1,431,110,000 litros. Del total de 1930, corresponden 828,010,000 litros a los yacimientos petrolíferos fiscales (Comodoro Rivadavia, 721,590,000 y Plaza Huincul y Salta, 89,930,000) y 603,100,000 litros a empresas particulares (Comodoro Rivadavia, 443,128,000 ; Plaza Huincul, 124,000,000 y otras zonas, 30,876,000). El promedio de pozos en explotación, que era en 1925 de 188'6 en los yacimientos petrolíferos fiscales y de 79'6 en los de empresas particulares, fué en 1930 de 76'8 y 43'4 respectivamente, siendo la producción en litros, por día de extracción, de 3,251 en los yacimientos petrolíferos fiscales y de 7,930 en los pertenecientes a empresas particulares.

BOLIVIA

El intercambio comercial en 1930. — De acuerdo con estadísticas oficiales, el comercio exterior de Bolivia durante el año próximo pasado ascendió a 159.606,030 bolivianos, contra 211.424,313 en el año anterior, correspondiendo 101.561,417 a las exportaciones y 58.134,613 a las importaciones, con una balanza mercantil favorable de 43.426,804 bolivianos. Las exportaciones se dirigieron a los países siguientes : Gran Bretaña, 77.657,092 bolivianos ; Estados Unidos, 13.169,735 ; Argentina, 2.772,482 ; Bélgica, 2.483,374 ; Alemania, 2.402,378 ; Holanda, 1.247,937 ; Brasil, 1.223,443 ; Francia, 381,878 ; Chile, 158,153 ; Perú, 47,666 ; Uruguay, 14,210 ; Suiza, 1,264 ; Italia, 663 ; Suecia, 612, y Austria, 530 bolivianos. Las importaciones procedieron de los siguientes países ; Estados Unidos, 16.165,079 bolivianos ; Gran Bretaña, 9.697,689 ; Alemania, 7.839,932 ; Argentina, 6.556,542 ; Chile, 4.099,738 ; Perú, 3.182,819 ; Italia, 2.593,961 ; Bélgica, 2.297,607 ; Francia, 1.825,219 ; Holanda, 820,504 ; España, 635,721 ; Suiza, 593,522 ; Suecia, 413,211 ; Japón, 326,049 ; Brasil, 309,058 ; Dinamarca, 175,605 ; India, 118,995 ; Rusia, 99,917 ; Noruega, 76,414 ; China, 55,753 ; Ecuador, 33,337 ; El Salvador, 28,668 ; Canadá, 27,413 ; Uruguay, 27,085 ; Cuba, 26,732 ; Checos-

lovaquia, 16,056 ; Nicaragua, 12,232 ; Portugal, 9,709 ; Austria, 6,416 ; Finlandia, 4,642 ; Yugoslavia, 4,007 ; Australia, 3,269 ; Panamá, 686 ; México, 154 y otros países, 1,472 bolivianos.



BRASIL

La exportación de café en 1930. — La estadística publicada por el Instituto de café del Estado de San Paulo demuestra que durante el año 1930 el Brasil exportó 15.288,409 sacos de a 60 kilogramos (917,004 toneladas), contra 14.280,815 sacos en 1929, 13.881,445 en 1928 y 15.115,061 sacos en 1927. La exportación de café en 1930 fué dirigida a los países siguientes : Estados Unidos, 8.005,837 sacos ; Alemania, 912,113 ; Francia, 1.995,292 ; Holanda, 861,705 ; Italia, 781,379 ; Argentina, 481,665 ; Suecia, 448,688 ; Bélgica, 409,595 ; Dinamarca, 239,601 ; Argelia, 201,401 ; Unión Sudafricana, 197,432 ; España, 170,263 ; Finlandia, 91,373 ; Egipto, 46,553, y otros países, 445,512 sacos. El valor de esta exportación (1.827,577 contos de reis) representa el 62'8 por 100 del valor de la exportación total del país (2.907,354 contos de reis), mientras que en 1929 fué de 70'9 por 100, en 1928 de 71'5 por 100 y en 1927 de 70'6 por 100.



COLOMBIA



Las restricciones a las importaciones. — Por Decreto de 27 de septiembre último se prohíbe la importación a Colombia de los artículos siguientes : cerveza, sidra y bebidas similares ; vinos tintos y blancos ; vinos espumosos que tengan más de 22°C. de alcohol ; aguardientes ; gotas amargas ; líquidos alcohólicos para el consumo no designados especialmente en la tarifa ; vinagre de mesa ; plumas y plumones para almohadas ; pieles de conejo, liebre, nutria, armiño y vicuña sin manufacturar ; calzados de cuero fino y de fantasía para mujeres ; parquetes ; muebles tapizados con seda ; billares ; naipes ; velludos o peluches ; telas de seda, carpetas, pañolones, sobrecamas ; alfombras y tapetes para pisos ; ropa de seda ; vestidos, sobretodos, echarpes, cuellos, manguitos y todos los artículos de indumentaria confeccionados o adornados con pieles ; plumas para adornos ; paraguas de seda ; hilos, canutillos, gusanillos, lentejuelas, cuentas de oro, plata o platino ; relojes

de oro o platino; piedras finas o preciosas; alcoholes perfumados y otros varios artículos de fantasía o de lujo. Se elevan en un 100 por 100 los derechos arancelarios que gravan algunos artículos, tales como: arroz, trigo, cebada, avena, cereales no designados, frijoles, maíz, garbanzos, lentejas, arvejas, malta o cebada malteada, cebada perlada, harina de trigo y de otros cereales, harina lacteada, sémolas y tapiocas, gluten, pastas alimenticias, legumbres y frutas secas, anís en grano, aceites para la mesa, pescados conservados, extractos de carne, jarabes, quesos, calzados, telas de algodón, lino, cáñamo y fibras semejantes, películas, sombreros de paja, escopetas, pistolas, carabinas de viento, etcétera. Se elevan en un 50 por 100 los derechos sobre el calzado de caucho, las cajas de madera para embalajes, los muebles y biombos, las cintas, fajas, tiras y otros artículos, y en 25 por 100 los derechos sobre la copra, la madera en bruto, las cajitas ordinarias de madera para envases medicinales, los aparatos para gimnasia y sport, los altares, los bordados y encajes, el fieltro en tela para vestidos, la ropa de cama, mesa o mantelería de algodón, hilo, cáñamo, lana y materias semejantes, etc. Se establecen además derechos especiales para ciertos artículos, como alcapparras y encurtidos, azafrán, confites y dulces, etc.



Los seguros en el año 1930. — La Comisión Nacional de Estadística de dicho país ha dado a la publicidad un informe relacionado con el estado de los seguros en el año próximo pasado, del que extractamos los siguientes datos: El importe total de los seguros de vida era, al finalizar el año, de 97.574,146 pesos oro, con un aumento de 1.850,991 sobre el total asegurado en 1929, habiendo sido el importe total de las primas cobradas de 4.911,268. En seguros contra incendios, el valor de lo asegurado era de 803.019,135 pesos con 48,766 pólizas expedidas, siendo las primas cobradas de 3.907,316. En seguros marítimos y terrestres se pagaron por siniestros 80,629 pesos oro, contra 102,465 en 1929. En seguros contra accidentes de trabajo, el número de accidentes fué de 25,122 y de ellos 114 casos de muerte, importando las indemnizaciones pagadas 520,410, más 355,387 por gastos de médicos, farmacias, judiciales y otros varios, que hacen un total de 875,797 pesos. El total de las primas cobradas fué de 1.550,394. En seguros sobre cristales, se produjo, con relación al año 1929, un aumento de 1,205 pesos en las primas cobradas, habiendo sido menor en 573 la cantidad pagada por roturas y desperfectos. En los seguros de automóviles ha habido una diferencia de 46,482 pesos cobrados de menos en el año próximo pasado, disminución que debe considerarse como natural consecuencia de la baja general en todas las actividades comerciales.



La cosecha de algodón en 1930. — El Departamento de Economía y Estadística de la Secretaría de Agricultura y Fomento de México ha publicado los datos definitivos de la cosecha de algodón del año 1930, de los que resulta que la superficie plantada fué de 157,944 hectáreas, obteniéndose una producción de 38 486,789 kilogramos, lo que representa un rendimiento de 243 kilogramos por hectárea. Los Estados productores fueron: Baja California, superficie, 40,000 hectáreas y producción, 13,200,000 kilogramos; Coahuila, 45,392 y 10,366,050; Durango, 17,025 y 4,127,500; Tamaulipas, 29,675 y 3,900,116; Chihuahua, 10,308 y 2,733,050; Sonora, 7,311 y 1,967,705; Oaxaca, 1,798 y 464,583; Sinaloa, 1,670 y 440,000; Guerrero, 1,670 y 433,500; Nayarit, 1,023 y 324,900; Veracruz, 1,070 y 263,235; Nuevo León, 585 y 126,600; Jalisco, 250 y 95,000; Hidalgo, 60 y 19,200; San Luis de Potosí, 75 y 16,500; Colima, 25 y 7,500 y Chiapas, superficie, 7 hectáreas y producción, 1,350 kilogramos. Estos datos comparados con los de 1929, acusan una producción total menor de un 27'35 por 100, una superficie menor en un 20'60 por 100 y un rendimiento menor en un 9'32 por 100.



La creación de la Superintendencia de Bancos. — De conformidad con el artículo 1.º de la Ley de Bancos que acaba de promulgar el Gobierno peruano, se ha creado en el Ministerio de Hacienda una dirección especial que se denominará Superintendencia de Bancos, la cual se encargará de aplicar y de hacer observar estrictamente las leyes relacionadas con los Bancos nacionales y extranjeros, las instituciones de ahorros, el Banco Central de Reserva del Perú, los Bancos Hipotecarios, los Bancos agrícolas y mineros y todas las demás empresas bancarias que existen actualmente o que en el futuro realicen operaciones en la República. Como labor preferente, la Superintendencia de Bancos se hará cargo del Banco del Perú y Londres y procederá de conformidad con las disposiciones de la ley con el fin de resguardar durante la liquidación de dicho Banco los intereses comprometidos.



La zafra azucarera en 1930-31. — Se ha publicado el informe de la producción total de los ingenios que estuvieron activos en Puerto Rico durante la zafra de 1930-31, del que resulta que ésta alcanzó a 783,681 toneladas, en comparación con 866,169 en 1929-30, siendo la merma en la producción de un 9'5 por 100. Dicha producción se descompone como sigue: distrito Sur, 321,486 toneladas (Central Guánica, 94,031; Aguirre, 65,674; Lafayette, 30,853; Mercedita, 28,514; Machete, 22,740; Rufina, 19,190; Cortada, 15,750; Boca Chica, 15,223; Constanza, 9,010; Guamoni, 7,556; Caribe, 6,753 y San Francisco, 6,192); distrito Norte, 190,919 toneladas (Cambalache, 36,280; Canóvanas, 23,969; San Vicente, 22,614; Constanza, 18,261; Plazuela, 17,959; Carmen, 15,795; Victoria, 14,248; Los Caños, 13,664; Juanita, 12,402; Vannina, 11,570 y Monserrate, 10,157) y distrito Este, 139,349 toneladas (Fajardo, 54,023; Roig, 30,975; Pasto Viejo, 29,488; Ejemplo, 13,721; Playa Grande, 8,004, y San Miguel, 3,138).



Un nuevo servicio postal aéreo. — Recientemente se ha celebrado un contrato entre el Gobierno venezolano y la Compañía « Scadta » para la conducción del correo aéreo entre Venezuela, Colombia, Panamá, Ecuador y Curaçao. La estación terminal venezolana del nuevo servicio será el puerto de Maracaibo, donde debe de establecer la Compañía su sede legal, pudiendo construir allí aeródromos, deslizadores, hangares y talleres, depósitos de combustibles y repuestos y demás instalaciones necesarias. Se estipulan cuatro rutas principales para las aeronaves: De Barranquilla a lo largo de la costa, vía Riohacha, atravesando la Península de la Goajira, hasta Maracaibo y viceversa; desde el Banco, puerto del río Magdalena, cruzando la cordillera, hasta encontrados, en el río Catatumbo y de allí a Maracaibo y viceversa; desde Cúcuta a lo largo de los ríos Zulia y Catatumbo, a Maracaibo y viceversa; desde Maracaibo, a lo largo de la costa del Golfo de Venezuela, atravesando el Istmo de Médanos, hasta Curaçao y viceversa.

Vidriería Barcelonesa

Juan y Cayetano Vilella
S. en C.

Fábrica de Vidrio, Botellas
y Garrafones, Bomboneras,
Vidrio impreso y estriado

CALLE DE GERONA, 54
Teléfono 257-SP.
Direc. teleg.: VIDRIERÍA
BARCELONA

Botonería Barcelonesa

Juan y Cayetano Vilella
S. en C.

Fábrica de Botones de Piedra,
Vidrio, Hueso, Asta y Cerezo
Fábrica de Agua Oxigenada

CALLE DE GERONA, 54
Teléfono 1400-SP.
Direc. teleg.: VIDRIERÍA
BARCELONA

JUAN Y CAYETANO VILELLA, S. EN C.
BANQUEROS

Apartado de Correos núm. 3 REUS Dirección telegráfica: VILELLA

**MATERIALES PARA
:: CONSTRUCCIÓN ::**

YESOS : CALES : CEMENTOS
AZULEJOS

**CONSTRUCCIONES
PLÁ**

Teléfono 51360

Despacho: MERIDIANA, 103
Alma- (MERIDIANA, 105
cenes: (SAN QUINTÍN, 186
BARCELONA (Clot)



**FÁBRICA DE
TEJIDOS DE LINO
Y ALGODÓN**

Joaquín Pastells

**Especialidad en
DRILES, BRINES Y CASINETAS
EXPORTACIÓN**

Despacho: Calle All-Bey, 25
Teléf. 51651 - BARCELONA
Fábrica en BLANES (Gerona)

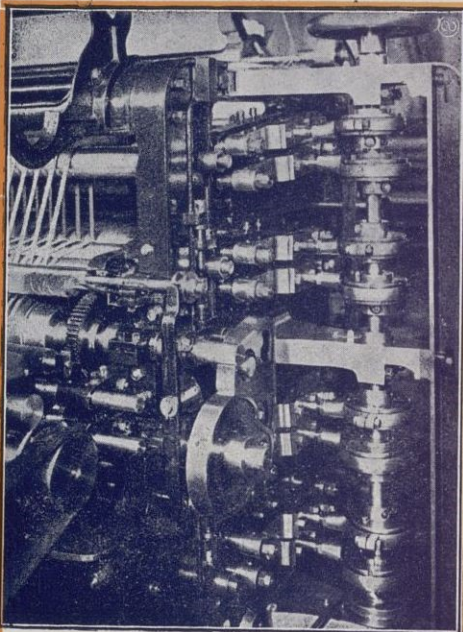

JAIME PLANAS

Sucesor de MIGUEL GRANÉS

SAN PABLO, 117 : TELÉFONO NÚM. 80

SABADELL

Talleres de construcción y reparación de maquinaria : Máquinas para preparación de lana cardada : Construcción de máquinas rotativas para impresión de envases en varios colores : Máquinas rotativas para el corte de resmas

Fábrica de Peines
y Lizos para Tejidos

A. y J. Pallvé

PALACIO INDUSTRIAS

TEXTILES : Stand 84



Calle de Ausias March, 77

Teléfono número 51002

Barcelona



LA AURORA

Manuel Vancells

S. en C.

FÁBRICA DE PAPEL

Producción
diaria: 5000
kilogramos



GERONA

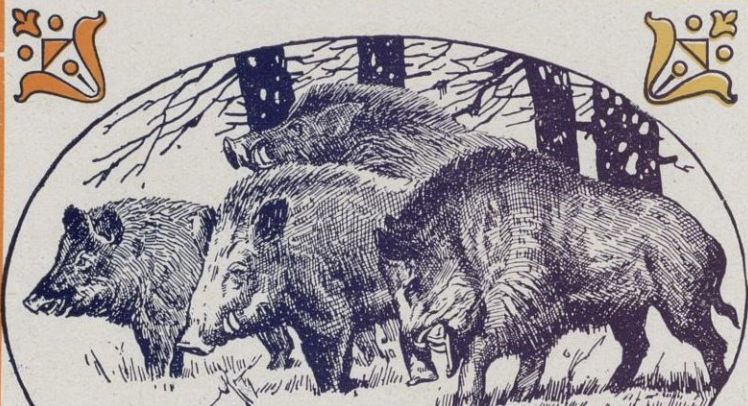

LA PIARA

MARCA REGISTRADA

Productos Selectos del Cerdo, S. A.

FÁBRICA DE EMBUTIDOS Y CONSERVAS

La casa que reúne mejores condiciones de fabricación por sus modernas instalaciones frigoríficas, máquinas, grandes secaderos, matadero sistema americano, etc. : Elaboración de Salchichón de Vich de superior calidad, Chorizos estilos Riojano y Pamplona, Jamón picado, Foie Gras, Jamones andorranos, etc. Mortadella La Piara, Especial y Bar y Bocado de Jamón Español y demás artículos de tocinería

MANLLEU (Vich) España

La Maquinista Terrestre y Marítima, S. A.

Capital social : 20.000,000 de pesetas

Barcelona

Calle de LA MAQUINISTA (Barceloneta)

Delegación en Madrid : SERRANO, 5, bajo derecha

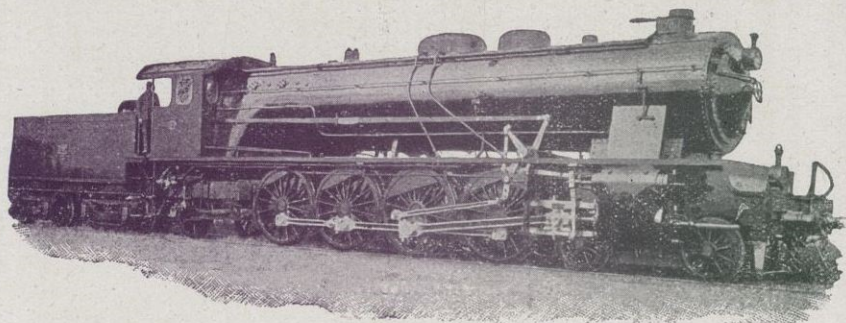

Locomotoras - Material fijo para ferrocarriles - Puentes y construcciones metálicas - Máquinas motoras y fijas y marinas - Calderas - Grúas y aparatos de elevación de todas clases

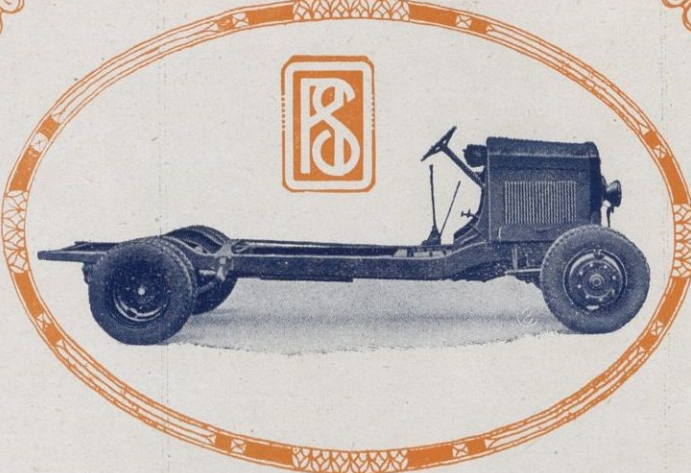

AUTOMÓVILES - CAMIONES
DE CALIDAD

AGENCIA GENERAL ESPAÑOLA
 ROCHET - SCHNIDER

J. MENSA

EXPOSICIÓN Y OFICINAS

PROVENZA, 278
 TELÉFONOS 77755 Y 77408 : **BARCELONA**

**Clarion
Radio**



98% de pureza de tono

Distribuidor para España : **PLATÓN TEIXIDÓ**
 Calle de la Diputación, núms. 175-181 : **BARCELONA**

*Exposición Internacional
Barcelona 1929*

**Compañía General
de Asfalos
y Portland "Asland"**

Grandes fábricas en
Castellar de Nuch,
Moncada,
Villaluenga de la
Sagra y Bilbao

EXPORTACIÓN

Oficinas centrales :
Paseo Gracia, 45
Teléfono n.º 14121
Direc. teleg. : ASLAND

BARCELONA



**CERRAJERÍA ARTÍSTICA
Manuel Sarrias**



REPUJADOS DE TODA CLASE DE METALES
 ESPECIALIDAD EN HIERROS FOR-
 JADOS, BARANDAS, BALCONES,
 :: MARQUESINAS Y TRIBUNAS ::

Talleres : **BOLÍVAR, N.º 22 Y AGRAMUNT, N.º 9**
 Sucursal: **PASAJE FORASTÉ, 4** (frente Av. del Tibidabo)
 Teléfono 70005 - **BARCELONA** - (San Gervasio)

LA COCINA DE GAS MODERNA
 Catalana de Gas y Electricidad, S. A. Adm. Pla. del Angel, 20 y 22 - Barcelona
LA MAS PRÁCTICA, LIMPIA Y ECONÓMICA

CEREGUMIL
FERNANDEZ
ALIMENTO VEGETARIANO COMPLETO
A BASE DE CEREALES Y LEGUMINOSAS
FERNANDEZ Y CANIVELL - MALAGA

Lema: GOLOSINA DEL NIÑO Y SOSTEN DEL ANCIANO



Destilería SANZ
 FÁBRICA DE LICORES, ANISADOS Y JARABES

ESPECIALIDADES

Jarabes para refrescos, Anisete Supremo, Anís Celeste, Ron Habana, Escarchados

SANZ, HERMANOS Y C.^A, S. L.

FÁBRICA Y OFICINAS

Camino Viejo, T. E., Teléf. 30300 : GRAO-VALENCIA



GRAN FÁBRICA DE CONSERVAS ALIMENTICIAS
EMBUTIDOS Y SALAZÓN DE PRODUCTOS DEL CERDO

Especialidad en tocino *Canales*, grueso, mediano y delgado. Cuadros de tocino magro, Papadas, Jamones estilo *Andorrano*, sin piel ni tocino. Jamones estilos *Tréceles* y *Aragón*. Espaldillas. Manteca pura de cerdo. Esmerada fabricación de los articulos finos, como *Moriadella*. Salchichón estilo *Bolonia*. Embutido *Predilecto*, *Embutido Jamón*, *Lenguas a la Escarlata*, *Chicharrón Madrid*. *Fote-gras* en latas de distintos tamaños. Picadillo de jamón en latas. Salchichas con puré de tomate en latas. Morcillas con puré de tomate en latas. Frito clásico valenciano con puré de tomate en latas. Jamones cocidos en latas estilo *York*

FRANCISCO TABERNER

Avenida del Puerto, 175 : VALENCIA : Teléfono número 30945
 Dirección telegráfica y telefónica : TAFECAR - Grao



ANTONIO MARTÍ

antes N. COLL SALIETI

Grandes talleres de Fotograbado : Reproducciones para Ilustraciones, Revistas, Catálogos, Trabajos editoriales : Especialidad en el tricolor

Calle Archs, núm. 7 : Teléfono núm. 18664 - BARCELONA



VALENCIA
MARCA DE FÁBRICA

FÁBRICA DE HEMBRILLAS

LA PRIMERA DE ESPAÑA

JAIME ALMONACID

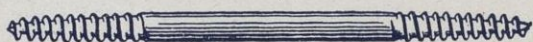
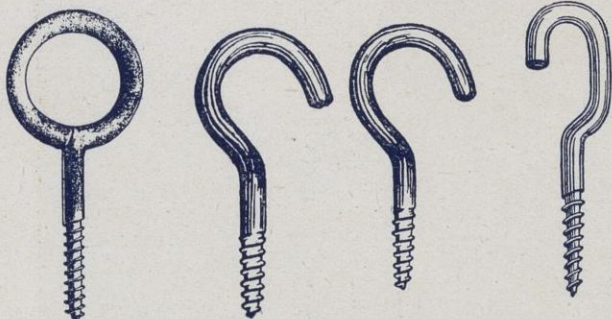

Hembrillas para sommier - Hembrillas para ropero - Varillas rectas para sommier - Hembrillas especiales según demanda
Tornillos de vuelta para horma - Pitones para horma - Tornillos de dos roscas - Ganchos de varias formas para montar sommiers de hierro

TALLERES Y DESPACHO

Calle de José María Orense, 19 : : : Teléfono 13885

VALENCIA

ELECTRO-VENTILADORES " STURM "

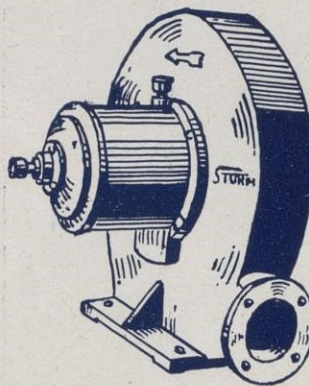

Vda. de Joaquín Segú

Construcción, reparación y conservación de motores eléctricos: Instalación de luz y fuerza
Montajes en general

Talleres y Despacho :
Calle Rosellón, 307
Teléfono núm. 74175



Carbones de las Minas de Aller (Asturias)

Consumidos por las Compañías de ferrocarriles del Norte de España, de Medina del Campo a Zamora, Orense a Vigo, de Salamanca a la frontera portuguesa, de Madrid a Zaragoza y a Alicante, Compañía Nacional de los ferrocarriles del Oeste de España y otras Empresas de ferrocarriles y tranvías a vapor, Marina de Guerra y los Arsenales del Estado, Compañía Trasatlántica y

... otras Empresas de navegación nacionales y extranjeras ...

DECLARADOS SIMILARES AL CARDIFF

Carbones de vapor, Menudos para fragua, Aglomerados

Diríjense los pedidos a la **SOCIEDAD HULLERA ESPAÑOLA**, Apartado 131, **BARCELONA**, o a sus agentes en
MADRID : D. Juan R. Topete, Hermosilla, 24, Teléf. 53521
SANTANDER : Sres. Hijos de Angel B. Pérez y Compañía
SAN SEBASTIÁN : C. Jorge de Satrústegui
OVIEDO : D. Carlos Rodríguez San Pedro
GIJÓN : Avilés, San Esteban de Pravia
Agencia de la **SOCIEDAD HULLERA ESPAÑOLA**
CORUÑA : D. Antonio Cortés
VALENCIA : D. Rafael Terol
SEVILLA : S. Benjumea Hnos.
CÁDIZ : Don César Gutiérrez

Para otros informes y precios, dirigirse a las Oficinas de la **SOCIEDAD HULLERA ESPAÑOLA**
Gran Vía Layetana, 5 y 7 - **BARCELONA**



Sillones ADONIS

ARTÍCULOS PARA PELUQUERÍAS
INDUSTRIA NACIONAL

Fábrica de Sillones AMERICANOS
Los más prácticos, elegantes y económicos
Pedid siempre **ADONIS**, marca registrada

Exposición y Despacho:

Cortes, número 312 : **BARCELONA**



Boixadera

La más antigua y acreditada Fábrica de muelles espirales

Muelles de acero, hierro y latón de todas dimensiones y gruesos : Suministradores de muelles a los Ferrocarriles, Compañías de Tranvías, Compañías Navieras y Automóviles

LEPANTO, NÚM. 252
(entre Aragón y Valencia)

TELÉFONO 51236
BARCELONA





**Fábrica de Segmentos
de pistón para motores
de explosión, calibrado
perfecto**

Especialidad en la Rectificación de
cilindros y cigüeñales y construcción
de pistones

JUAN TENDAS, en Cta.

Construcciones, reparaciones y recti-
ficaciones de piezas para automóviles
y demás trabajos mecánicos de preci-
sión. Pistones y segmentos patentados

Mallorca, 209-Te'ef. 70412-Barcelona

Huevos de Naftalina

Patentado y Modelo
Industrial Registrado

Matan el piojo, desinfectando los nidos : Matan la polilla : Evitan en las gallinas el vicio de comer los huevos : Sirve de huevo ponedor para las gallinas

PRECIOS :

Una docena, 6 Pesetas
Una gruesa, a 4 Ptas. dna.

Comercial de Productos Refinados
del Alquitrán, Sociedad Anónima

Rbla. Cataluña, 66, 1.º letra G - BARCELONA



Jaime Forné Gómez

REPRESENTACIONES

Fábrica de Cerámica

MANISES :-: (Valencia)



SELLOS PARA COLECCIONES R. POULAIN

Gran surtido de sellos de todos los países y de artículos filatélicos

Envíos para elegir

Precios corrientes gratis y franco

7, Rue de Provence

PARIS (9º)

GRAN HOTEL ITALIANOS

DE PRIMER ORDEN

Calle Ciudadanos, n.º 18

GERONA

Calefacción central

Agua corriente en
las habitaciones

Omnibus a todos los trenes

Único con Garage
en el mismo Hotel

TELÉFONO INTERURBANO N.º 4

Propietario - Director
RAMÓN GIMBERNAT

Cemento Rápido y Lento
Cal Hidráulica - Yeso

Luis Pagés Bofill

— Fábricas —
LAS ESCAULAS
F GUERAS
MAYÁ DE MONCAL

— Oficinas y Despacho —
SAN LÁZARO, 19 : Teléfono 81
FIGUERAS



CUERDAS ARMÓNICAS
FABRICANTE
M. CURMATCHAS
Paseo Aduana, 4 : Teléfono 18958
BARCELONA
Casa fundada en 1730
Especialidad en cuerdas blancas de tripa : Cuerdas de tripa para maquinaria, raqueta y Cat-gut
EXPORTACIÓN
VENTA EXCLUSIVA AL POR MAYOR

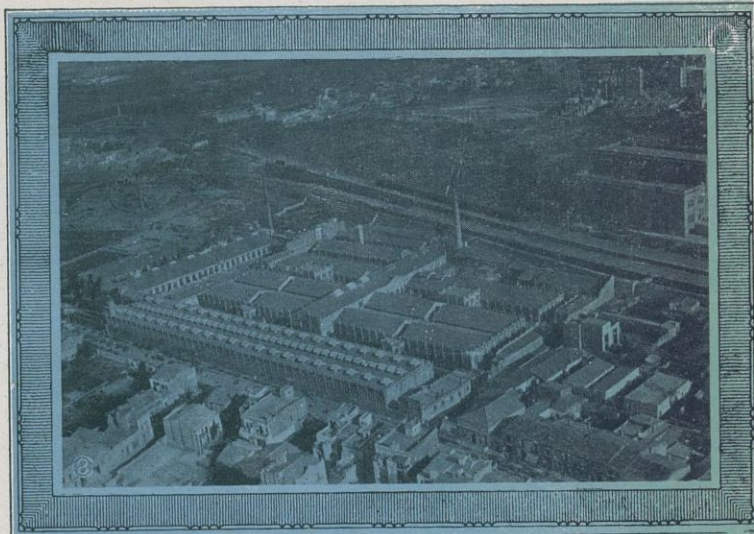

Vista general de la FABRICA n.º 12 de la Sociedad (Hospitalet-Barcelona)

Unión Industrial Algodonera, S. A.

CAPITAL : 35.000.000 PESETAS

**HILADOS DE ALGODÓN
TEJIDOS - TRENZAS PARA
CERILLAS FOSFÓRICAS**

TELÉFONOS : 20784, 20785 y 20786

Domicilio social : LAURIA, 28 - BARCELONA

Marcelino Ibáñez de Betolaza : Bilbao

Telegramas, telefonemas Radiatub - Bilbao	FÁBRICA DE	Dirección postal Apartado 251
--	-----------------------	----------------------------------



Accesorios de todas clases para los mismos : Herramienta y rubitería en general : Radiadores para calefacción



LA TÉRMICA, S. A.

Instalaciones de CALEFACCIÓN por agua caliente, vapor y aire caliente : Ventilación : Termo-sifones y servicios de agua caliente : Cocinas económicas : Limpieza por medio del vacío : Hogares a combustible líquido : Recomendamos nuestras instalaciones de cocinas económicas, termo-sifones en combinación con la cocina o con la caldera de la calefacción y ventilaciones, así como ascensores, montacargas y montaplatos : **DETALLES Y PRESUPUESTOS GRATIS**

Sucursales en MADRID Y PALMA DE MALLORCA

Trafalgar, núm. 36 : Teléfono núm. 17887 - BARCELONA

Centro de Navieros Aseguradores

Compañía Anónima de Seguros

Fundada en 1879

Capital social totalmente suscrito ...	Ptas. 10.000.000'00
Capital desembolsado.....	» 1.400.000'00
Reservas técnicas, legales y voluntarias en 31 de diciembre de 1929..	» 2.686.806'91

SEGUROS MARÍTIMOS - SEGUROS DE INCENDIOS

Domicilio social y dirección :

Paseo de Colón, número 11 : BARCELONA
(Inmueble de su propiedad)

DELEGACIONES EN :

BARCELONA : Rambla de Cataluña, número 6
MADRID : Avenida de Pi y Margall, número 6
SEVILLA : Plaza de la Constitución, número 14
ZARAGOZA : Goicoechea, número 23
VALENCIA : Muelle, núm. 15 (Grao)

Agencias en todos los puertos y poblaciones de importancia

AGENCIAS GENERALES EN :

PARIS : 33, Rue Vivienne
BRUSELAS : 211, Rue Royale-Sainte Marie
AMBERES : 43, Longue Rue Neuve

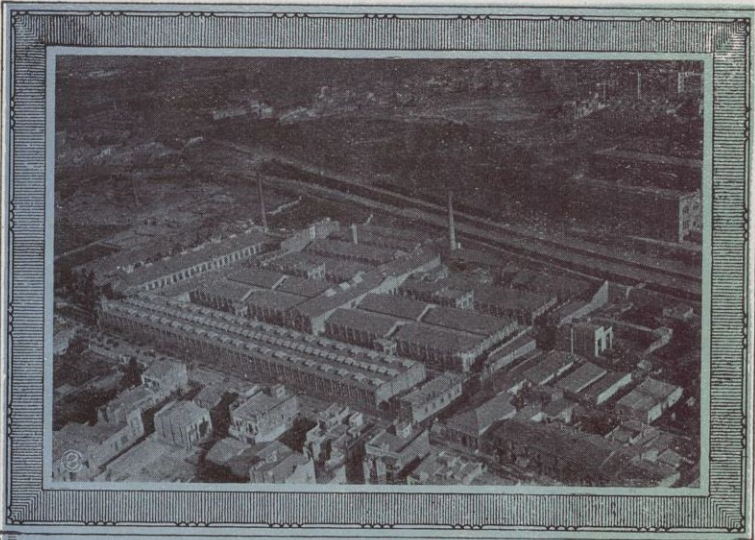

Vista general de la FABRICA n.º 42 de la Sociedad
(Hospitalet-Barcelona)

Unión Industrial Algodonera, S. A.

CAPITAL : 35.000,000 PESETAS

HILADOS DE ALGODÓN
TEJIDOS - TRENZAS PARA
CERILLAS FOSFÓRICAS

TELÉFONOS : 20784, 20785 y 20786

Domicilio social : LAURIA, 28 - BARCELONA

**FINCAS
COMPRA-VENTA
PRÉSTAMOS
HIPOTECARIOS**

F. Freixas

Vergara, 10, 1.º Teléfono 12355
(Plaza Cataluña) BARCELONA

VINOS TINTOS
de los Herederos del

Marqués de Riscal

MARCA
CONCEDIDA

ELCIEGO - Alava
ESPAÑA

**PEDIDOS : Al adminis-
trador en Elciego (por Ce-
nicero), don Jorge Dubos.**

**SOCIEDAD ANÓNIMA
MUNIESA - MATESANZ**

Fábrica de primeras materias para la
confección de sombreros de fieltro
Preparación especial para la expor-
:: tación a los países de Ultramar ::

Almacenes y Despacho
Caspé, 114 : Teléfono 50447 - BARCELONA
Dirección telegráfica y telefónica : MUN.SANZ



L.I.

Larreategui, Iñurrítegui y Aparicio

TALLERES DE FORJA DE PIEZAS
PARA MÁQUINAS AGRÍCOLAS,
FERROCARRILES, ETC.

EJES Y BUJES PARA CARROS
DE TODAS CLASES Y TAMAÑOS
ABARCONES, SANTENAS O TELEROS

TELÉFONO 318

ZUMÁRRAGA-VILLARREAL (Guipúzcoa)

MÁQUINA RÁPIDA AMETRALLADORA
PARA CORTAR DISCOS DE CORCHO NATURAL

(PATENTE 101,076, MODELO 1927)

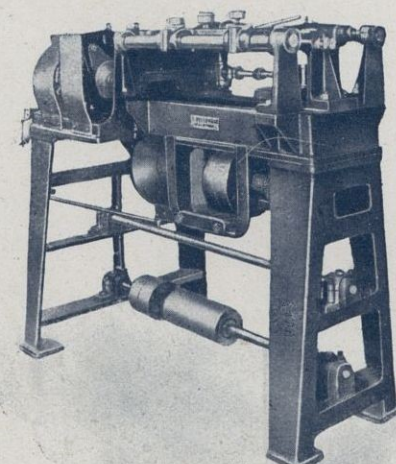

PÍDANSE REFERENCIAS A
CONSTRUCCIONES MECÁNICAS
F. DELLONDER

Casa especializada en máquinas para la industria del corcho
CATALUÑA) - PALAFRUGELL - (ESPAÑA)

Maquinaria Textil Rosell, S. A.

Fundición de precisión
Maquinaria : Calderería en cobre y hierro
Carpintería Mecánica y Modelistería

CASA FUNDADA EN 1870

Constructores de Máquinas
y aparatos para las fábricas de Tejidos, Estampados, Aprestos,
Tintes y Blanqueos

Talleres y Despacho :
Pedro IV, n.º 95 (S. M.) : **Barcelona** : Tel. 52461



Nueva máquina para coser suelas de alpargata
Construcción Nacional Patente núm. 105180



Nouvel Hôtel
RESTAURANT

Telegramas y telefonemas : Nouvel
TELÉFONO 14090

Calle Sta. Ana, 20 : BARCELONA
(Junto a la Rambla)



Salón Comedor

Espléndidas habitaciones con baño y teléfono urbano e interurbano, todas con calefacción y agua caliente y fría : Ascensor Peluquería : ÓMNIBUS EN LAS ESTACIONES : Servicio esmerado : Salón de lectura : Salón de piano

Maquinaria para Géneros de Punto

para Medias y Calcetines, Ropa interior, Sweaters, Corbatas, etc.

JOSÉ BIGAY PUIG

ESTABLECIO EN 1920

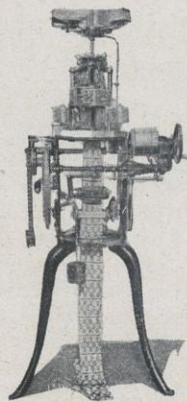

Forma tubular o abierta
La máquina más moderna para cada trabajo

Instalación completa de fábricas : Agujas, platinas y accesorios

CORTES, 478 : BARCELONA (España)

Dirección cablegráfica : JOBI :-: TELÉFONO 32075

CERRAJERÍA ARTÍSTICA
Manuel Sarrias

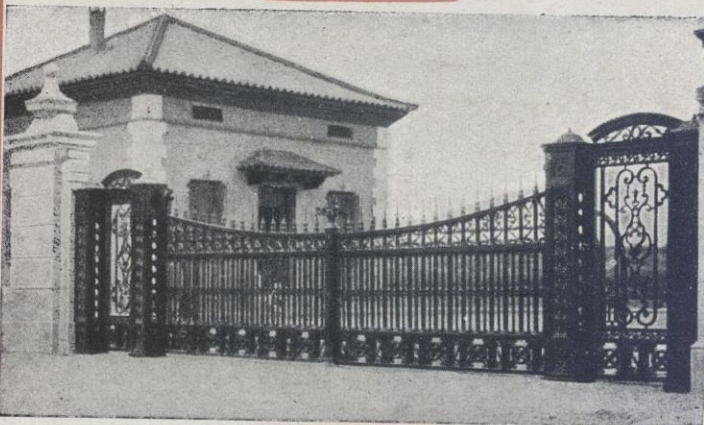

REPUJADOS DE TODA CLASE DE METALES
ESPECIALIDAD EN HIERROS FORJADOS, BARANDAS, BALCONES, :-: MARQUESINAS Y TRIBUNAS :-:

Talleres : BOLÍVAR, N.º 22 Y AGRAMUNT, N.º 9
Sucursal: PASAJE FORASTÉ, 4 (frente Av. del Tibidabo)

Teléfono 70005 - BARCELONA - (San Gervasio)

MATERIALES PARA
:: CONSTRUCCIÓN ::

YESOS : CALES : CEMENTOS
AZULEJOS

CONSTRUCCIONES

PLÁ

Teléfono 51360

Despacho: MERIDIANA, 103

Alma- (MERIDIANA, 105
cenes: (SAN QUINTÍN, 186

BARCELONA (Clot)

Centro Exportador
de la
Industria Eibarresa

Bicicletas, carritos triciclos, gatos, sacarruedas, parachoques, inyectoros, escapes libres, pitos o bocinas para tubo de escape, tapacubos o embellecedores, portalicencias, vulcanizadoras, bombas para inflar neumáticos, engrasadores, palieres, llantas desmontables, juntas universales, platos de embrague, bulonería de llantas, etc.

Talleres de fundición y de forja

Suministro de toda clase de productos eibarreses

Ibarrecruz, 10 - **FIBAR** (Guipúzcoa)

ANÓNIMA DE SUMINISTROS ELÉCTRICOS E INDUSTRIALES
SANGIS



DOBLE ARROLLAMIENTO PROTEGIDO CONTRA EL AGUA. ARRANCA AUTOMÁTICAMENTE. NO TIENE DESGASTES DE CONTACTOS DE CORRIENTE.
OFICINAS Y ALMACENES
VALENCIA

Maquinaria
"HEEMAF"
Westinghouse

Material Eléctrico

Lámparas "SANGIS"

y Suministros Industriales

Anónima de Suministros Eléctricos e Industriales
SANGIS

VALENCIA (España)

OFICINAS Y ALMACENES : Pi y Margall, núm. 65

Dirección telegráfica y telefónica : SANGIS

TELÉFONO 14465 --- APARTADO 99

VENTA : Martínez Cubells, núm. 8 - Teléfono 11066

Sucursales: Albacete, Alcoy, Alicante, Cartagena, Murcia y Gandía



Carbones de las Minas de Aller (Asturias)

Consumidos por las Compañías de ferrocarriles del Norte de España, de Medina del Campo a Zamora, Orense a Vigo, de Salamanca a la frontera portuguesa, de Madrid a Zaragoza y a Alicante, Compañía Nacional de los ferrocarriles del Oeste de España y otras Empresas de ferrocarriles y tranvías a vapor, Marina de Guerra y los arsenales del Estado, Compañía Trasatlántica y

... otras Empresas de navegación nacionales y extranjeras ...

DECLARADOS SIMILARES AL CARDIFF

Carbones de vapor, Menudos para fragua, Aglomerados

Diríjense los pedidos a la **SOCIEDAD HULLERA ESPAÑOLA**, Apartado 131, **BARCELONA**, o a sus agentes en

MADRID : D. Juan R. Topete, Hermosilla, 24, Teléf. 53521

SANTANDER : Sres. Hijos de Angel B. Pérez y Compañía

SAN SEBASTIÁN : C. Jorge de Satrustegui

OVIEDO : D. Carlos Rodríguez San Pedro

GIJÓN : Avilés, San Esteban de Pravia

Agencia de la **SOCIEDAD HULLERA ESPAÑOLA**

CORUÑA : D. Antonio Cortés

VALENCIA : D. Rafael Terol

SEVILLA : S. Benjumea Hnos.

CÁDIZ : Don César Gutiérrez

Para otros informes y precios, dirigirse a las Oficinas de la **SOCIEDAD HULLERA ESPAÑOLA**

Gran Vía Layetana, 5 y 7 - **BARCELONA**



tubos

bonna

materiales y tubos bonna

pelayo, 42 - barcelona

Junco

HIDROLANTE, S. A.

Contadores de agua de las mejores marcas

Los más sólidos : Los más prácticos : Los más económicos

ALQUILER

VENTA

ADMÓN.

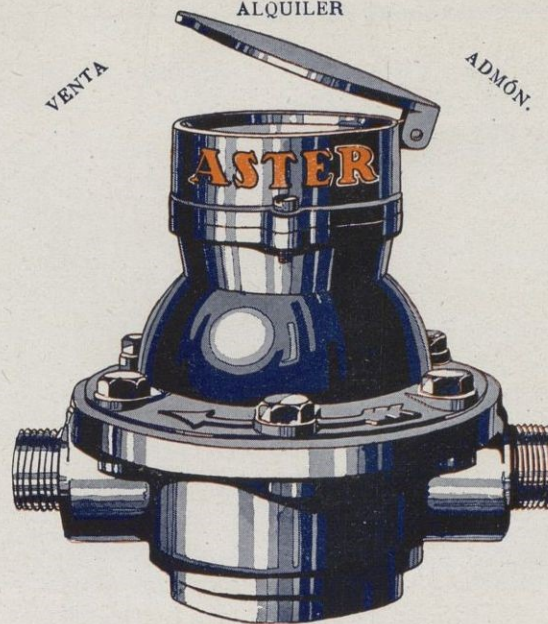

Condiciones ventajosas y especialísimas a los Sres. Propietarios : Soliciten detalles e informaciones completas a las

OFICINAS Y LABORATORIO OFICIAL DE VERIFICACIÓN

Bruch, 74, pral. : Teléfono 15011 - **BARCELONA**

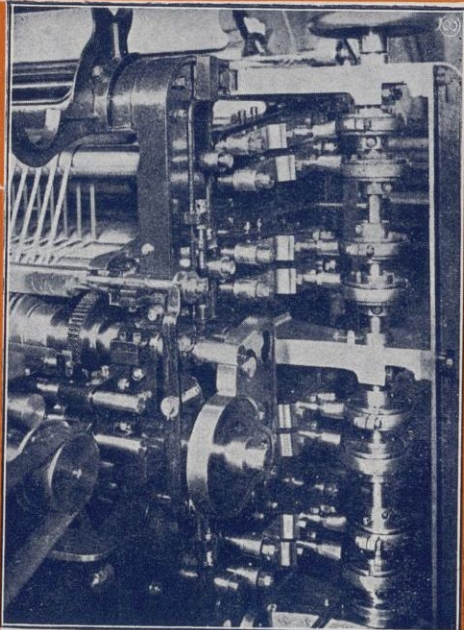

JAIME PLANAS

Sucesor de MIGUEL GRANÉS

SAN PABLO, 117 : TELÉFONO NÚM. 80

SABADELL

Talleres de construcción y reparación de maquinaria : Máquinas para preparación de lana cardada : Construcción de máquinas rotativas para impresión de envases en varios colores : Máquinas rotativas para el corte de resmas

Fábrica de Peines
y Lizos para Tejidos

A. y J. Vallvé

PALACIO INDUSTRIAS
TEXTILES : Stand 84



Calle de Ausias March, 77

Teléfono número 51002

Barcelona



LA AURORA

Manuel Vancells

S. en C.

FÁBRICA DE PAPEL

Producción
diaria: 5000
kilogramos



GERONA



ACEROS POLDI

BILBAO: Granvía, 46

MADRID: Plaza Chamberí, 3 - BARCELONA: Plaza Tetuán, 3

Especialidades

ACEROS especiales para herramientas y de construcción

PIEZAS forjadas y estampadas, en bruto, desbastadas o también completamente acabadas

CILINDROS de laminación en frío y en caliente

CUERDA de piano, alambre de acero puro para muelles

ACEROS inoxidables en barras, planchas y tubos

BALLESTAS y muelles de toda clase

BROCAS, limas, sierras para metales, etc.



Mosaicos Hidráulicos

FÁBRICA EN MONCADA
Teléfono número 32

Antonio Armengol
BARCELONA

DESPACHO : Diputación, 222 : Teléfono 21571

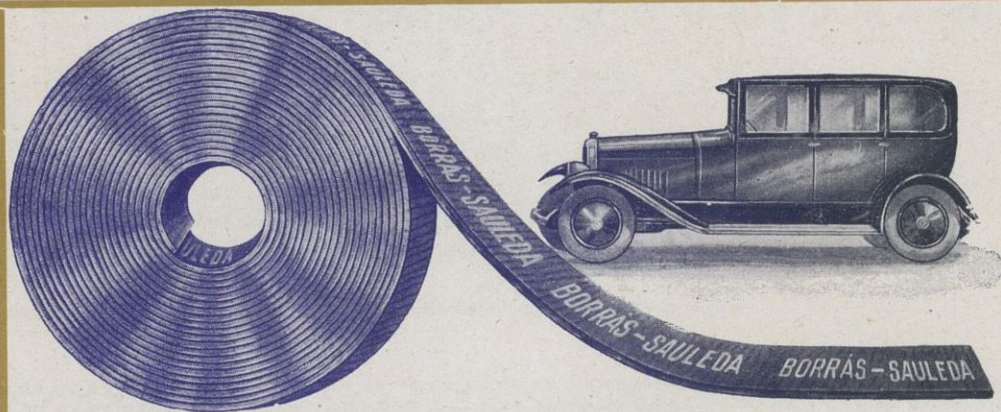

LA CINTA DE AMIANTO PARA FRENOS DE AUTOMÓVILES nacional que garantiza 1.º Un frenado enérgico e instantáneo. 2.º Un desgaste mínimo y consiguientemente longevidad máxima. 3.º Una insensibilidad absoluta al agua, al aceite, a la bencina, etc. 4.º Una resistencia máxima a las mayores temperaturas de fricción

Fabricante : JOSÉ SAULEDA SAN POL DE MAR (Barcelona)

FÁBRICA DE GÉNEROS DE PUNTO
ESPECIAL SIN COSTURA



PEDRO IV, 162 (S.M.) TELÉFONO S.M. 363 BARCELONA

BANCO DE BILBAO

Fundado en 1857

Capital social: Ptas 100 000,000

Capital emitido de-
sembolsado 67.490,050 Ptas.
Reservas 76.235,075 »
143.725,125 »

Domicilio social : BILBAO

Dirección telegráfica : BANCOBAO

ALBACETE	MADRID AG. D
ALCOY	MÁLAGA
ALGORTA	MEDINA DE POMAR
ALICANTE	MELILLA
ALMERÍA	MIRANDA DE EBRO
ARANDA DE DUERO	MURCIA
ASTORGA	ORDUÑA
BADAJOS	PALENCIA
BARACALDO	PAMPLONA
BARCELONA	PARÍS
ID AG. A	PEÑARROYA-
ID AG. B	PUEBLO NUEVO
BERMEO	PONFERRADA
BILBAO GRAN VIA	REINOSA
BRIVIESCA	REUS
BURGOS	ROA DE DUERO
CASTRO URDIALES	SABADELL
CÓRDOBA	SAGUNTO PTO.
CORUÑA	SALAMANCA
DURANGO	STA. CRUZ TENER.
ELIZONDO	SANTANDER
ESTELLA	SANGUESA
GIJÓN	SAN SEBASTIÁN
GUERNICA	SEVILLA
JEREZ	TAFALLA
LAS ARENAS	TÁNGER
LAS PALMAS	TARRASA
LEÓN	TOLEDO
LEQUEITIO	TUDELA
LERMA	VALDEPEÑAS
LOGROÑO	VALENCIA
LONDRES	VALENCIA PTO.
MADRID	VIGO
ID AG. A	VITORIA
ID AG. B	ZAMORA
ID AG. C	ZARAGOZA

PRINCIPALES OPERACIONES EN ESPAÑA

Giros, transferencias, cartas de crédito, órdenes telegráficas sobre todos los países del mundo.

Descuentos, préstamos, créditos en cuenta corriente sobre valores y personales.

Aceptaciones, domiciliaciones y créditos comerciales en Bilbao, Barcelona, Madrid, París, Londres, New-York, etc., para el comercio de importación, en limitadas condiciones a los cuentacorrentistas.

Descuento de L. documentarias y simples, por operaciones del comercio de exportación.

Préstamos sobre mercancías en depósito, en tránsito, en importación y en exportación.

Operaciones de Bolsa en las de Bilbao, París, Londres, Madrid, Barcelona, etc., compra-venta de valores.

Depósitos de valores. Cupones, amortizaciones, conversiónes, canjes, renovaciones de hojas de cupones, empréstitos, suscripciones, etc.

Cuentas corrientes y consignaciones: A la vista 2 1/2 %; a 8 días pre-aviso 3 %.

Imposiciones en libretas sin vencimiento fijo: 3 1/2 %.

Imposiciones a plazo: 3 1/2 %, 3 3/4 % y 4 1/4 %, a 3, 6 y 12 meses, respectivamente.

Cuentas corrientes e imposiciones en moneda extranjera. Negociaciones de francos, libras, dólares, etc., afianzamientos de cambio extranjero.

EN PARÍS Y LONDRES

El Banco de Bilbao en Londres, único Banco español que opera en Inglaterra y la Sucursal de París, actúan ante todo para fomentar y facilitar el comercio angloespañol y franco-hispano, dedicándole toda su atención efectuando todas las operaciones antedichas y de un modo especial el servicio de aceptaciones, domiciliaciones, créditos comerciales, cobros y pagos sobre mercancías, en condiciones muy económicas.

Las operaciones de cambio, Bolsa, Depósitos de títulos, forman parte de la actividad de dichas Sucursales, las que, a petición, remitirán condiciones detalladas.

Eléctrica Comercial, S. A.

Representante exclusivo en Cataluña, Aragón y Baleares de

:: :: LA ELECTRICIDAD, S. A., DE SABADELL :: ::

Dinamos, Motores, Alternadores, Alternos-Motores, Material eléctrico de alta y baja tensión, Transformadores, Centrales y Distribuciones eléctricas completas, Motores a gas pobre y aceites pesados Ruston Hornsby, Gasógenos por aspiración y presión, Turbinas hidráulicas, Bombas, Grupos electro-bombas, Acumuladores Slem, Reparaciones de baterías, Material pequeño para toda clase de instalaciones eléctricas

PROYECTOS Y PRESUPUESTOS

Oficina: Bruch, 11 (esq. Rda. S. Pedro), BARCELONA - Teléf. 12923

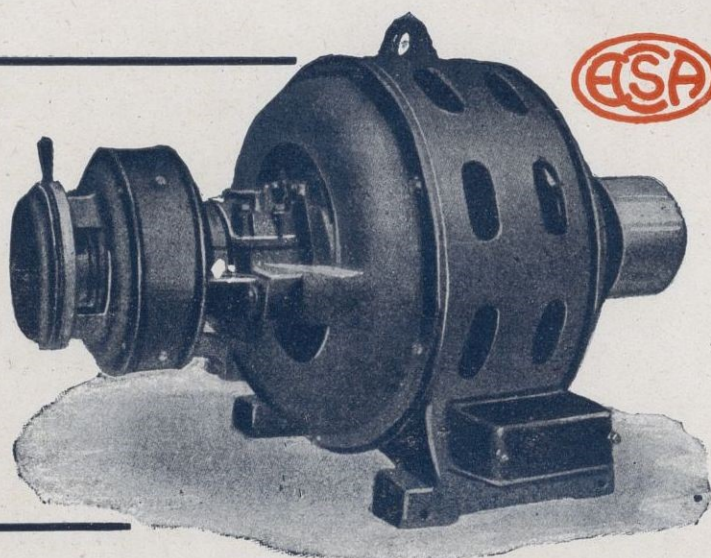

Ç. SENSAT, hijos

FUNDADA EN 1878

ACEITES DE OLIVA FINOS

BARCELONA

"SUBLIME"

MARCA



"C. SENSAT"

REGISTRADAS

CARANTIZADOS PUROS DE OLIVA



Beristain

S. A.

BARCELONA

(ESPAÑA)

Calle de Fernando, 4

Teléfono 16053

SUCURSAL

Rbla. de las Flores, 12

Teléfono 10163



ARMAS, IMPERMEABLES,
ARTÍCULOS PARA DE-
PORTES, VIAJE, CAMPO,
CAZA, PESCA Y TURIS-
MO, DAMASQUINO, CU-
CHILLERÍA Y ARTÍCULOS
PARA AFEITAR, PERFU-
MERÍA, ARTÍCULOS PARA
FUMADOR, ARTÍCULOS
:: DE PIEL, JUGUETES ::





Compañía Anónima "BASCONIA"

Fabricación de acero Siemens-Martin : Tochos, planquillas, llantón, hierros comerciales y fermachine
Chapa negra pulida y preparada en calidad dulce y extradulce : Chapa comercial dulce en tamaños corrientes y especiales : Especialidad en chapa gruesa para construcciones navales, bajo la inspección del Lloyd's Register y Bureau-Veritas : Chapa aplomada y galvanizada : Fabricación de hoja de lata, cubos y baños galvanizados, palas de acero, remaches, sulfatos de hierro : Grandes talleres de construcciones metálicas : Montaje de puentes, armaduras, postes y toda clase de construcciones en cualquiera dimensión y peso

Domicilio social : BILBAO

Capital : 14.000,000 pesetas

Telegramas y telefonemas : BASCONIA :-: Teléfonos : 12110 Fábrica, 12555 Bilbao :-: Apartado número 30

GUÉRIN, S. EN C.

Sucesores de GUÉRIN Y COMAS, S. en C.

CASA FUNDADA EN EL AÑO 1890



MATERIAL ELÉCTRICO EN GENERAL

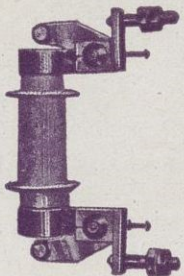

ESPECIALIDADES

Tubos aislantes y accesorios : Conductores Pirelli : Cobre desnudo Aisladores porcelana Pequeño material : Aislantes : Interruptores palanca y material para cuadros : Material de protección para alta y :: baja tensión ::

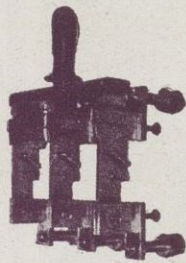

APARTADO 179 :: TELÉFONOS 72752 Y 72172

Telegramas y telefonemas : GUERMAS-BARCELONA

BARCELONA : Valencia, 257-259

COLMADOS SIMÓ

de

Simó, Alemany, Pi y C.^a, S. en C.

ALMACÉN Y REFINERÍA DE ACEITES PUROS DE OLIVA

Solamente operamos con las comarcas de Urgel, Tortosa y Alcañiz (Bajo Aragón) por ser las más apreciadas por su mínima acidez, fino aroma y delicado bouquet

AGENTES GENERALES DEPOSITARIOS DE LAS CASAS OLIDA DE PARIS Y LYON'S DE LONDRES

Depositarios de los vinos finos de mesa del Excmo. Sr. Conde de Güell, de los excelentes vinos de Jerez "Pollero Alto" y de los finos y reputados Cognacs N. P. U. de la casa Sánchez Romate Hnos., Champagnes de las mejores cavas Nacionales y Extranjeras

CONSERVAS, EMBUTIDOS Y FIAMBRES LEGUMBRES Y GRANOS

Frutos coloniales y del país, todo de las mejores marcas y más renombradas procedencias, única manera de poder garantizar a nuestros clientes la inmejorable calidad de las mercancías.

CRIANZA DE VINOS GENEROSOS : MOSCATELES RANCIOS : GARNACHAS Y MISTELAS

Especializados en los grandes suministros de Compañías Navieras, Economatos, Cooperativas y Comunidades

Pida nuestro catálogo de precios mensual

Casa Central : SALMERÓN, 54 - Teléfonos 71071 y 75072

Sucursales : Aviñó, 16 y Leona, 14 - Teléfono 18962 :: Paseo de Gracia, 75 - Teléfono 75193 :: Cortes, 682 - Teléfono 18267

BARCELONA - (España)