



MERCURIO

REVISTA COMERCIAL
IBERO-AMERICANA

OFICINAS

BARCELONA: Rambla de las Flores, 1
MADRID: Calle de Velázquez, núm. 96

Fundador: D. JOSÉ PUIGDOLLERS MACIA

SUBSCRIPCIÓN

ESPAÑA..... Un año, 40 pesetas
EXTRANJERO... » » 50 »

SUMARIO: Por la paz: La tregua aduanera, por Ba domero Argente. — Instituto de Economía Americana: Memoria de la Junta de Gobierno en 1929. — De Nueva York: Prosperidad crítica, por Luis Siquier. — Notas de España. — Notas de América

POR LA PAZ

LA TREGUA ADUANERA



La Sociedad de las Naciones ha convocado para el 17 de este mes la Conferencia de la tregua aduanera. A ella se han adherido todas las naciones europeas menos Albania y Lituania. La adhesión a la Conferencia diplomática no implica la aprobación de la propuesta. Ignoro el carácter y extensión con que concurre España, así como las reservas que haya hecho, porque no se les ha dado publicidad.

Conocidos son los antecedentes de esta Conferencia. La económica internacional, de Ginebra, viene proclamando desde hace tiempo que el ordenamiento de Europa exige la cooperación de todas las economías nacionales. El primer ministro de Inglaterra señaló, en la reunión de la Sociedad de las Naciones celebrada en septiembre del año último, la necesidad de que los diversos Estados llegaran a acuerdos orientados hacia la libertad económica. Secundóle el entonces presidente del Consejo de Ministros francés y Ministro de Estado, Briand; a ellos se unió el de Estado alemán, Stresemann, quien expuso la notoria contradicción existente entre la extrema subdivisión económica, consecuencia de la política, de la Europa posterior a la guerra y el desarrollo de los medios de transporte, impidiendo tal situación una sana y racional organización de la producción en el viejo continente. Sobre la base de tales declaraciones, el ministro belga Hymans formuló la idea de concertar una tregua aduanera, que diera espacio suficiente para considerar el estado y la lucha económicos de los diferentes países hasta encontrar medios y caminos de armonizar los intereses de los Estados particulares con el notorio interés común de la economía europea, tan solidaria entre sí. Preciso más la idea el Ministro de Comercio de la Gran Bretaña. Y, propuesta la celebración de una conferencia diplomática para tratar del asunto, por los delegados de Bélgica, Inglaterra y Francia, fué adoptada por la Segunda Comisión de la Sociedad de las Naciones.

En virtud de ese acuerdo, los Gobiernos de los Estados europeos fueron invitados a manifestar, antes del 31 de diciem-

bre último, si estaban o no conformes con la celebración de la Conferencia. Y el Comité económico de aquella entidad redactó el texto de la proposición que, después de haber sido sometido a los diversos Gobiernos, había de servir de base para la discusión. El texto fué aprobado en la Sesión 30.^a de aquella entidad.

Substancialmente, la proposición consiste en el compromiso de no elevar los derechos de aduanas por cima de los vigentes durante el plazo que se acuerde; ni los impuestos interiores que vengan a constituir un reforzamiento de las tarifas arancelarias, ni las restricciones de carácter administrativo que producen análogos efectos, conformándose todos los Estados convenidos a las estipulaciones del Convenio para la abolición de la restricción y prohibiciones a la importación y a la exportación firmado en Ginebra el 8 de noviembre de 1927. Se prevé la posibilidad de hacer excepciones en casos extraordinarios, previamente presentados a la Sociedad, singularmente en lo que se refiere a la agricultura, y se formulan reservas en cuanto a la facultad de substituir los derechos *ad valorem* por derechos específicos, siempre que no se agraven con tal substitución los existentes; a modificar la nomenclatura, no elevando los derechos; y a establecer tarifas nuevas para productos nuevos, con tal de que se guarde relación al establecerlas con los gravámenes ya establecidos para los productos similares. También se autorizó a los Estados para que declarase excluidos del compromiso a sus colonias y a los países sobre los que ejercieran cualquier clase de soberanía.

En cuanto a la fecha en que había de comenzar la vigencia del compromiso, y a su duración, el Comité se inhibió remitiéndose a lo que acordara la conferencia.

Son propulsores de la tregua, Bélgica, Inglaterra y Alemania. Su enemiga principal, Italia. Respecto de Alemania debe advertirse que, en previsión de que se aprobara la tregua, durante los últimos meses ha reforzado la protección arancelaria otorgada a sus industrias. Aunque uno de los lanzadores de la idea fué Briand, no parece que en Francia tenga muy simpática acogida, al menos entre las entidades donde se agrupan las fuerzas productoras, acaso porque son las que

más vivamente han protestado contra ella y las que más se hacen oír.

La hostilidad a la tregua aduanera es, en todas partes, en proporción con la virulencia de los sentimientos nacionalistas. Esto explica que sean Italia y Francia las más recalcitrantes.

Las objeciones que contra ella se formulan son de tres clases: unas provienen del interés, real o supuesto, por la producción agrícola; otras invocan el interés de los países menos adelantados industrialmente; y las terceras nacen mirando al interés de las clases trabajadoras. Es curioso que los mantenedores de dichas objeciones no son genuinos representantes de los intereses que invocan, sino de otros distintos que no aparecen en primera línea o que se disimulan detrás de los razonamientos.

Son entidades industriales las que más se preocupan de la suerte que pueden correr en la tregua los intereses agrícolas. Alegan la necesidad de que la producción agricultora, singularmente en lo que toca a las subsistencias, sea autónoma, como inherente a la defensa nacional. Las falacias envueltas en tal argumento están a flor: el gravamen arancelario no hace prosperar la agricultura de un país, porque el aumento de precio de los productos agrícolas no beneficia al cultivador como tal cultivador, sino que aumenta la renta, fenómeno bien perceptible en los países donde prepondera el cultivo por arrendamiento, como ocurre en España, donde las extremadas protecciones arancelarias prodigadas al trigo no han logrado que la producción triguera alcance a subvenir a las necesidades nacionales, pero donde las tierras trigueras han triplicado en los últimos quince años sus precios de arrendamiento; ninguna agricultura nacional puede ser ya autónoma, porque el progreso de la Civilización material, reclamando la cooperación de los productos de las más apartadas y heterogéneas zonas, las ha hecho inevitablemente interdependientes; y la invocación de la defensa nacional, como argumento contra la tregua aduanera implica el abandono deliberado del terreno económico para la discusión del asunto y la confesión de que en este no se han encontrado motivos suficientes para oponerse, aparte de ir directamente contra la finalidad de la tregua que es preparar los intereses y los ánimos para que los conflictos internacionales encuentren fácil solución pacífica.

Los intereses industriales de las naciones poco adelantadas en este orden han encontrado sus defensores precisamente en los representantes de los intereses industriales de las naciones que en esta materia dominan a Europa, caso singularísimo que ofrece inesperados brotes de altruismo allí donde menos se podían sospechar. Pero la coordinación de la economía europea, de cuyas necesidades ha surgido la idea de la tregua, consiste en abandonar el propósito de crear industrias artificiales mediante el cierre arancelario de las fronteras estimulando a cada país a que desarrolle y perfeccione aquella producción que mejor concuerde con sus elementos naturales y sociales, persuadidos de que la formación y amparo de industrias inapropiadas constituye un despilfarro de fuerzas y capitales dañoso para la economía del país en que se crean, y una disminución de su capacidad consumidora; y de que la competencia a que después se ven obligadas para vivir es una de las causas que más perturban la cooperación productora de Europa y más agrían las relaciones internacionales.

El tercer grupo de argumentos es contradictorio con el anterior. Lo formula con toda claridad M. Truchy, vicepresidente del Comité francés para la Unión aduanera europea. Ya resulta raro que quien desempeña ese puesto sea uno de los impugnadores de la tregua, que, notoriamente, constituye el pri-

mero e inevitable paso para llegar a aquella deseada unión. M. Truchy afirma que la tregua es inútil sino conduce a la Unión aduanera; y, esto supuesto, añade, que la Unión aduanera europea es hoy imposible por la existencia de economías artificiales so pena de desencadenar al mismo tiempo un cataclismo.

Que existen economías artificiales en Europa es innegable; que no pueden ser suprimidas repentinamente sin que sobrevenga una catástrofe económica, es notorio también. Pero de esto no sólo no se infiere que no deba acordarse la tregua aduanera, sino todo lo contrario. Porque lo que complica el problema económico de Europa y dificulta una organización de paz es la existencia de esas economías artificiales y la tendencia contemporánea es a suprimirlas, en interés de Europa y de los mismos Estados que las mantienen. Si su derrumbamiento repentino sería perturbador, es indudable que no puede llegarse a ello más que evolutivamente. Y el primer momento de esa evolución, consiste en hacer un alto en el camino que se considera equivocado; ese alto es la tregua aduanera, período preliminar inexcusable. Oponerse a ella es renunciar a la idea de llegar nunca a la unión aduanera y a la desaparición de las economías artificiales, posición singular en quien las considera un daño, y está al frente de una asociación que, públicamente, aspira a que esa unión sea posible.

Tan notoriamente es la tregua aduanera el primero e ineludible paso para el desarme económico que, *al fin*, ha sido proclamado cimiento del desarme espiritual, que los impugnadores se ven obligados a proponer un substitutivo: la celebración de acuerdos industriales internacionales, que vayan haciendo parcialmente innecesarios los aranceles;

es decir: la formación de grandes *trusts*. Varias objeciones pueden alegarse respecto de esta propuesta. La primera que la formación de esas grandes entidades no es incompatible con la tregua aduanera; antes al contrario; la adopción de ésta, y la perspectiva de que más adelante se vaya a reducciones de las tarifas, estimulará a la formación de esos *cartels*. La segunda, que formados previamente los *trusts*, mantendrían en pie esas economías artificiales que hoy constituyen el mayor obstáculo para la coordinación productora y para la paz. Y la tercera, que tales acuerdos internacionales constituyen una amenaza para todos los productores de industrias conexas y derivadas así como para los consumidores, por lo que requieren atención especial de los Gobiernos y son materia propia para considerada en el período de la estabilidad aduanera que la tregua persigue.

Las verdaderas razones de la oposición, yacientes bajo esos falaces argumentos, son estas tres, todas ellas lícitas, pero que deben salir a luz para quedar sometidas a discusión: 1.^a, la esperanza de obtener de los Poderes públicos más altas protecciones de las hasta ahora disfrutadas; 2.^a, la creencia de que la única o la más eficaz protección de las industrias nacionales es la arancelaria; y 3.^a, el temor de que la tregua sea seguida por reducciones de tarifas que creen estados angustiosos para cada una de las industrias nacionales.

¿Hasta dónde deben pesar esas razones en los ánimos y en la decisión de los Gobiernos? ¿Cuál es el verdadero valor de esas razones? ¿Hasta qué punto atenúan la importancia de los frutos que para la economía de Europa en general y para la paz del mundo se esperan del armisticio arancelario? Estos son los problemas substantivos que a los Gobiernos y a las fuerzas sociales — ninguna de las cuales puede permanecer extraña — toca considerar y resolver.

Es lamentable que asunto de tal importancia apenas haya logrado comentario en nuestro país.



Exposición de Barcelona
Pabellón presentado por la Casa Uralita, S. A.



INSTITUTO DE ECONOMÍA AMERICANA: MEMORIA DE LA JUNTA DE GOBIERNO EN 1929

LA vida del Instituto de Economía Americana en el año próximo pasado, ha girado alrededor de la Conferencia de Cámaras y Asociaciones Americanas de Comercio, que, por iniciativa de nuestro Director, don Rafael Vehils, y organizada por esta Asociación, tuvo lugar en Barcelona del 22 al 26 de octubre último, para dar cumplimiento al artículo sexto de los Estatutos aprobados en el año 1928. La circunstancia de no haberse celebrado en Europa hasta aquel entonces ninguna reunión de hombres de negocios de América, dió a la Conferencia un realce extraordinario, y al Instituto un mayor prestigio, no sólo entre las naciones de Ultramar, sino entre las más importantes del Viejo Continente. Apenas terminada la Asamblea general del año pasado, el Instituto se dedicó con todo entusiasmo a circular las oportunas invitaciones a las Cámaras y Asociaciones centrales de Comercio de los países americanos, cooperando, en este trabajo inicial, con un interés que merece los mayores elogios, los Embajadores, Ministros y Cónsules



EXCMO. SR. CONDE DE GÜELL
Presidente del Instituto de Economía Americana

de todas las Repúblicas de América acreditados cerca del Gobierno español.

Al propio tiempo que se remitían las comunicaciones a dichos organismos, el Instituto se dedicaba a reunir documentación para uno de los dos temas principales de la Conferencia, « El comercio de América con las naciones del Mediterráneo », dirigiéndose para ello a los más importantes organismos económicos de Europa y a los representantes de los países americanos en los puertos de mayor tráfico en el Mediterráneo, y realizando con este objeto, su Secretariado, viajes a Madrid, París, Ginebra y Amsterdam. El número de libros y folletos ingresados en la Biblioteca, con ocasión de la Conferencia, demuestra la labor realizada en este sentido, que no pudo ser más intensa, debido a que el cuestionario que circulamos era muy amplio y algo difíciles de contestar las preguntas que formulábamos, que seguramente se hacían por vez primera, ya

que si excluimos los Estados Unidos, el comercio de las restantes naciones americanas en las regiones que baña el Medi-



Don Ramón Méndez de Cardona
Vicepresidente



Excelentísimo señor don Rafael Vehils
Director



Don José Armenteras
Vicepresidente

EX PRESIDENTES Y CONSEJEROS POR DERECHO PROPIO



Don Jacinto Viñas y Muxí



Excmo. Sr. Marqués de Marianao

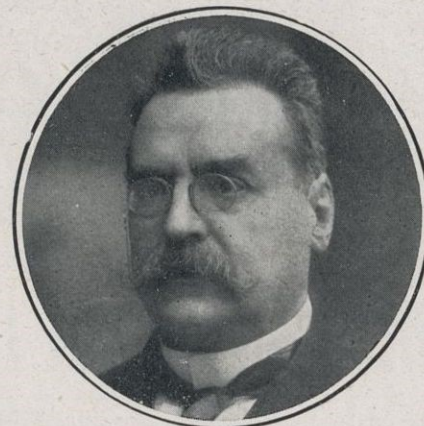

Don Mariano Viada y Lluch

terráneo ó adyacentes a él, es relativamente escaso, sobre todo si se le compara con el de la República del Norte.

A pesar de las dificultades en obtener ciertos informes, el Instituto pudo reunir un lote de publicaciones selectas sobre el intercambio de todos los países que nos interesaban, que unidas a las que poseemos en nuestra Biblioteca, nos permitieron redactar y presentar a la Conferencia, para su discusión, nueve informes, bajo los títulos siguientes:

I. — El Instituto de Economía Americana y la Convención de Patronato. II. — Las Asociaciones internacionales y la Sociedad de las Naciones. III. — Elementos de trabajo del Instituto de Economía Americana. IV. — El comercio global de las naciones americanas en los mercados del Mediterráneo. V. — El comercio específico de los principales artículos americanos en los mercados del Mediterráneo. VI. — El tráfico de los puertos del Mediterráneo con América. VII. — El régimen mercantil internacional entre las naciones americanas y los países del Mediterráneo. VIII. — Características de la producción de los países del Mediterráneo; y IX. — La política mundial de primeras materias, después de la guerra europea.

Dos Ministros de las Repúblicas americanas, los cónsules generales de la mayoría de aquéllas residentes en Barcelona, Directores y ex Directores de Bancos, estadistas, industriales, comerciantes, etc., ocuparon sus respectivos escaños en el magnífico salón de actos de la Cámara Oficial de Comercio y Navegación, que nos fué cedido por la Junta Directiva de aquella ilustre entidad, a la que desde aquí reiteramos nuestro más sincero agradecimiento, para la celebración de las sesiones.

Todos los delegados siguieron con el mayor interés los debates de la Conferencia, resultando en extremo fructíferas las deliberaciones de las cinco Comisiones que se constituyeron para el estudio de los temas sometidos a su discusión, llegándose a conclusiones de la mayor trascendencia para las relaciones comerciales de los países de Ultramar con Europa y en especial con las naciones del Mediterráneo, conclusiones que fueron adoptadas después de amplia y cordial discusión en



Vestibulo del Instituto de Economía Americana

las plenarias, presididas alternativamente por las personalidades más destacadas de la Asamblea.

La labor realizada culminó en la firma de la Convención de Patronato del Instituto por los delegados de las Cámaras y Asociaciones americanas de Comercio que concurrieron a la Conferencia, mediante la cual, nuestra entidad se coloca, de conformidad con los Estatutos aprobados en 1928, bajo el patronato de aquellos organismos y nuestro objetivo queda ampliado a las relaciones entre las naciones europeas y las americanas. La modificación, como puede comprenderse, es de

suma importancia para la vida futura de la entidad y da a ésta un mayor prestigio internacional, cuyas consecuencias tocamos ya en estos instantes, al dirigirnos a las instituciones de aquella índole radicadas en todas partes del mundo y a las cuales hemos remitido después de la Conferencia, para su estudio, las conclusiones de la misma, que, para su mayor difusión, han sido editadas en español, portugués, inglés y francés.

Todas las conclusiones fueron de capital interés para el Instituto, en primer lugar porque al aprobarse la Convención de Patronato, que someteremos a ratificación dentro de este trimestre, al editarse el libro de la Conferencia, las Cámaras y Asociaciones americanas de Comercio que fueron invitadas a asistir a la Conferencia, y las agrupaciones de productores que cada uno de aquellos organismos proponga a tal efecto, formarán el Consejo Superior de Patronato de nuestra entidad, que deberá reunirse una vez cada cuatro años, por lo menos, en el lugar donde acuerde la mayoría absoluta de los miembros del citado Consejo, debiendo examinar la orientación general de la Corporación y estudiar aquellas cuestiones relacionadas con el cumplimiento de sus fines, que la Junta de Gobierno eleve a su consideración por su propio acuerdo o a solicitud de cualquiera de los miembros del Consejo, y, en segundo lugar, por las relaciones que nuestra entidad debe entablar con las instituciones económico-sociales de la Sociedad de las Naciones, y las de igual naturaleza ya constituidas o que se constituyan en el futuro, así como con todas las organizaciones internacionales que traten de temas similares o relacionados con el

VOCALES



Don Manuel Viñas y Muxí



Don José Rosales



Don Fernando Alvarez de la Campa

objetivo que nos anima. Las conclusiones referentes a la obtención de informes regulares, bibliográficos de cada uno de los países americanos, el apoyo de las gestiones para organizar en Barcelona un Museo Permanente de Recursos Naturales y Economía General Americana, la difusión de las publicaciones del Instituto, la organización de viajes de estudio de economistas, industriales y comerciantes europeos a los países de América, la franquicia postal a nuestra entidad y el apoyo moral y material de las instituciones económicas americanas a nuestro organismo internacional, hacen esperar que la labor que se realice de ahora en adelante tenga una trascendencia mucho más amplia que hasta ahora y que nuestra obra se consolide al amparo de las Cámaras y Asociaciones de Comercio de América, que tan eficazmente cooperaron al buen resultado de la Conferencia.

No vamos a recordar aquí el éxito de la reunión celebrada, porque vive en la mente de todos los que asistieron, ni el calor con que los delegados tomaron parte en las discusiones; bastará decir, para conocimiento de los señores asociados, que casi todas las conclusiones fueron aprobadas por unanimidad, no sólo las que afectaban a la vida futura del Instituto, sino las que se referían a un mayor incremento del comercio americano en los países del Mediterráneo. La Conferencia aunque representó para nuestro organismo gastos muy crecidos, que ascendieron en total a cerca de 55,000 pesetas, cantidad a la que contribuyeron generosamente nuestro Director, don Rafael Vehils, el Consorcio de la Zona Franca, el Comité de la Exposición y algunos asociados, entre ellos la Compañía Hispanoamericana de Electricidad, que respondieron a nuestra invitación, ha dado al Instituto un realce extraordinario en América y Europa, lo que demuestra la eficacia de reunión tan importante, y sus trascendentales consecuencias.

De acuerdo con la conclusión de la Conferencia referente a la Convención de Patronato, nuestra entidad vióse obligada a modificar el Estatuto social, aumentándose el número de Consejeros que deben formar parte de la Junta de Gobierno y haciéndose constar que no podrán tener mayoría absoluta en los cargos

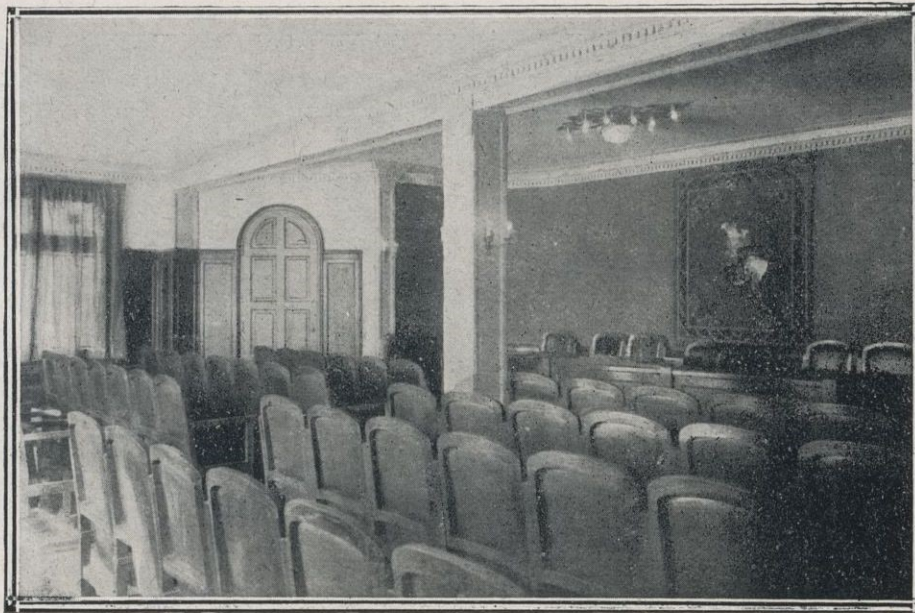

Salon de actos

electivos de la citada Junta, ciudadanos de la misma nación. En vista de ello, en la primera sesión de la Junta de Gobierno celebrada después de la Conferencia, se aprobó el proyecto de Estatuto, que fué sometido después a la Asamblea General extraordinaria del 8 de noviembre, en donde fué ratificado por las dos terceras partes de los socios, según precepto estatutario. En lo que respecta a la Junta de Gobierno, se acordó presentar la renuncia total de sus cargos y de esta suerte la Comisión electoral compuesta de los socios señores Pedro

Mir y Joaquín Sampietro, del Secretario-Contador y del Secretario Técnico, ha podido confeccionar una candidatura de la Junta de Gobierno en la que figuran doce americanos y doce españoles, teniendo representación en ella la Argentina, Brasil, Colombia, Cuba, Chile, Dominicana, Estados Unidos, Guatemala, México, Puerto Rico, Uruguay y Venezuela, y figurando además, en ella, de acuerdo con el Estatuto, los ex Presidentes de la Corporación, señores Jacinto Viñas Muxí, Marqués de Marianao, Mariano Viada y el delegado del Gobierno de Su Majestad.

Durante el año la Junta de Gobierno ha celebrado las cuatro sesiones ordinarias trimestrales y diferentes reuniones extraordinarias para tratar, entre otros asuntos, de la Conferencia de Cámaras y de la modificación del Estatuto.

Una de las cuestiones más interesantes de que se ocupó el Instituto en el curso de los últimos meses, ha sido la organización del Museo Permanente de Recursos Naturales y Economía General Americana que deseamos constituir una vez clausuradas las Exposiciones de Barcelona y Sevilla, nutriendole en principio con las muestras de los productos americanos que han sido exhibidos en el Certamen celebrado en la última ciudad. Contamos ya en principio con la adhesión de diez países, Bolivia, Chile, Cuba, Ecuador, El Salvador, Filipinas, Panamá, Perú, Uruguay y Venezuela, y el Ayuntamiento de Barcelona nos ha comunicado oficialmente estar dispuesto a cedernos uno de los Pabellones de la Exposición de nuestra ciudad que queden libres al clausurarse el gran Certamen. Para escoger el Pabellón más adecuado a nuestro objetivo, la Junta Direc-

VOCALES



Don Miguel Palau y Vera



Excmo. Sr. D. José Ponsá y Gil

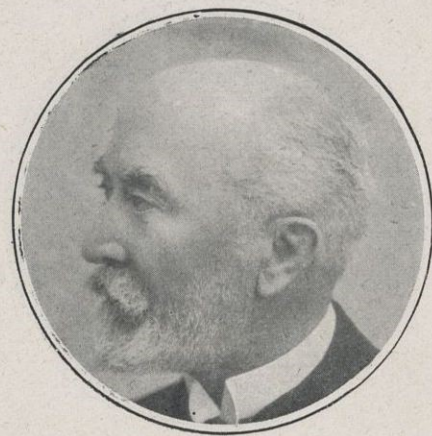

Don A. Emilio Bonel

tiva designó una comisión para estudiar sobre el terreno el Palacio que más convenga por su situación y su capacidad, habiéndose elegido, después de madura reflexión, el de Artes Gráficas. La Junta Directiva designó recientemente a los señores Obregón, Viñas, Ponsá y Viada para que, junto con el Presidente accidental don Ramón Méndez de Cardona, visitasen al Alcalde-Presidente del excelentísimo Ayuntamiento, a fin de que se nos ceda el citado local, mientras no se consigue el lugar adecuado que nos ha prometido en su edificio social el Consorcio de la Zona Franca

de Barcelona, edificio que se construirá cerca del puerto. Tan pronto podamos trasladar las vitrinas y muestras de Sevilla a Barcelona, a las que añadiremos las muestras que guardamos ya en nuestro Instituto y las que nos ha facilitado generosamente la Compañía de Tabacos de Filipinas, procedentes de su Pabellón, organizaremos conferencias, exhibiciones de vistas de América, de películas, etc., para animar el Museo y lograr que sea visitado por el mayor número posible de industriales, comerciantes españoles y de personalidades americanas, de paso por Barcelona.

La Junta se ha ocupado asimismo de estudiar, con todo detenimiento, la conveniencia de editar en un futuro próximo la « Revista de Economía Americana », publicación de una índole especial, ya que en ella se insertarán, sobre todo, artículos de personalidades americanas, así como estadísticas y gráficos del comercio de las naciones de Ultramar con Europa. La Dirección del Instituto ha hecho ya diversas gestiones para completar el cuadro de colaboradores de la Revista, única en su clase en España y en los países de Europa que sostienen mayor intercambio con América, y tan pronto estén ultimados los estudios sobre la citada publicación, nuestra entidad la dará a conocer debidamente en los círculos interesados en las cuestiones económicas americanas.

Nuestra Biblioteca ha seguido enriqueciéndose durante el curso de este año, merced a la generosidad de diversas entidades y particulares, entre las cuales nos complacemos en mencionar especialmente a la Compañía General de Tabacos de Filipinas y a su Director don José Rosales, a la Oficina de Información de Colombia en Barcelona, a la Biblioteca Nacional de Manila, a la revista comercial MERCURIO, al excelentísimo señor don Rafael Vehils y a don Francisco Carbonell, que han



Sala de Juntas

donado cerca de la mitad de los volúmenes ingresados durante el año.

Hemos de expresar también nuestro agradecimiento a los señores Cónsules Generales del Perú, de Bolivia y de El Salvador, que siguiendo el ejemplo del Cónsul General de la República Argentina, don Manuel Margenat, quien solicitó y obtuvo de la « Comisión Protectora de Bibliotecas Populares » de Buenos Aires el envío de un crecido número de obras con destino a nuestra Biblioteca, consiguieron asimismo que nos fueran donados diversos volúmenes relacionados con la economía de ambos países.

Nos han favorecido, además, con el envío de publicaciones periódicas, anuarios y estadísticas, los Ministerios de Relaciones Exteriores de Bolivia, Brasil, Colombia, Chile, Guatemala, México y Venezuela, los de Agricultura del Brasil, Colombia, Dominicana, Guatemala y Panamá; el Ministerio de Economía Nacional de España; el *Bureau of Foreign and Domestic Commerce* del Departamento de Comercio de los Estados Unidos; las Direcciones Generales de Estadística de Argentina, Bolivia, Brasil, Colombia, Costa Rica, Cuba, Chile, Ecuador, El Salvador, Guatemala, Paraguay, Perú y Uruguay; los Administradores Generales de Aduanas de la Dominicana y Nicaragua; los Gobiernos de los Estados de Sao Paulo, Bahía, Ceará y Minas Geraes; las Direcciones de Aduanas de Argentina, Chile, México y Perú; la Comisión Nacional de Estadística y Reformas Económicas de Cuba; los *Bureau of Science* y *Bureau of Agriculture and Commerce* de Manila; la Oficina del Canal de Panamá, en Washington; el Alto Comisionado del Canadá, en Londres; el Agregado Comercial de la Legación de México, en Madrid; los Consulados Generales en Barcelona de las Repúblicas Argentina, Bolivia, Colombia, Chile, Ecuador, El Salvador, Guatemala, México, Nicaragua, Perú y Uruguay; las Cámaras de Comercio de Barcelona, Madrid, Málaga, San Sebastián, Buenos Aires, Habana, Los Angeles, Nueva York, Manila, Tegucigalpa, Montevideo, Caracas, Marsella, etc.; las Cámaras españolas de Rosario de Santa Fe, Valparaíso, Lima, Montevideo, Guayaquil, Santo Domingo, Habana, París, Ginebra, Bruselas, etc.

La Biblioteca del Instituto, una de las más especializadas de Barcelona, ha registrado la entrada de 694 libros y 355 folletos en el curso del año último, ascendiendo, en la actualidad, el número de volúmenes de que consta aquélla a 9,868.

VOCALES



Don Joaquín M.ª de Nadal



Don Gustavo Gili



Don Miguel Ribot

Durante el año se ha catalogado la sección de la República Argentina, la más importante de la Biblioteca, a cuyo crecimiento ha contribuido con una nueva donación de libros nuestro Director don Rafael Vehils.

En lo que respecta al Archivo General de Economía, uno de los principales de Europa después de los de Kiel y Hamburgo, ha continuado la labor para dotarlo de nuevos elementos necesarios a los trabajos que realiza el Instituto, debiéndose hacer constar que tenemos debidamente registrados en la actualidad cerca de 100,000 recortes, tratando especialmente de la economía de todos los países de Europa y de América. En los doce meses del año último se han leído 10,500 diarios, habiendo ingresado en el Archivo otros tantos recortes.

El Instituto recibe cerca de 150 diarios y 500 revistas de América y de Europa, en canje a nuestras Hojas de información económica, que publicamos quincenalmente. Además, estamos suscritos a las publicaciones de la Sociedad de las Naciones, de la Oficina Internacional del Trabajo y de la Cámara de Comercio Internacional, recibiendo también en canje las revistas que editan las más importantes Instituciones internacionales del mundo. Como consecuencia del acuerdo tomado en la Conferencia de Cámaras de Comercio Americanas, relativo a solicitar la obtención de informaciones regulares bibliográficas, de carácter económico-social de cada uno de los países de Ultramar, esperamos poder aumentar considerablemente en el corriente año el caudal bibliográfico de nuestro Instituto, especializándolo cada vez más a fin de que pueda ser de verdadera utilidad para los trabajos que realizamos.

Durante el año nuestra entidad se ha relacionado constantemente con los diversos Departamentos de Gobierno de la mayoría de las Repúblicas de América y de España, con las Asociaciones Económicas más importantes de Ultramar y del Reino y con las que en Barcelona representan el Comercio, la Industria y la Navegación. Nuestro Secretariado ha evacuado en el curso del ejercicio de que tratamos, numerosos informes sobre diversas cuestiones relacionadas con la economía general americana y española, y desde el mes de noviembre próximo pasado se han comenzado también a redactar informes sobre problemas que afectan al intercambio entre Europa y América, en especial de los países bañados por el Mar Mediterráneo o que le utilizan para la expansión de su comercio. Una de las preocupaciones de la Dirección ha sido el que en nuestra Biblioteca especializada figuren no sólo los Anuarios comerciales de todas las Repúblicas de América y de aquellas regiones de Europa, sino las estadísticas de cada uno de los países a que se contrae nuestro objetivo, los más recientes aranceles de Aduanas y las Leyes que tratan de puertos, derechos de importación y exportación, etc., pudiendo hacer constar que en este sentido nuestra Biblioteca se encuentra al día.

La Dirección ha impuesto a la Junta Directiva en las sesiones ordinarias y extraordinarias que se han celebrado durante el año, de todo cuanto pudiera interesar al Instituto con respecto a su actuación, en especial de la revisión de algunos aranceles de países americanos, de la prórroga de los de España acordada por el Gobierno de Su Majestad, a los que en su debido tiempo presentamos diversas proposiciones, pidiendo la



Despacho del Director



Despacho de la Presidencia

VOCALES



Don Norberto Gálvez



Don Andrés Bausili



Don Manuel Amable Santamaría

rebaja de derechos de aduanas para ciertos productos de América, del problema de la navegación, del Banco Exterior de España, de la exportación del aceite de oliva y de las conservas a América, etc.

La definitiva instalación de nuestra entidad en un local amplio y confortable nos ha permitido recibir en el curso del año numerosas y distinguidas personalidades de América, recordando entre otras a don Augusto Leguía, hijo del Presidente de la República del Perú; a don Pedro M. Arcaya, ex Ministro de Venezuela; a don M. del Castillo, Subsecretario de Industrias del Uruguay; a don R. Torres Insargarat, Comisario del Uruguay en Sevilla; a don Rafael Valls, Presidente del Centro Catalán de Buenos Aires; Mr. W. Butterworth, Presidente de la Cámara de Comercio de los Estados Unidos; Thomas Campbell, Comisario de los Estados Unidos en Sevilla; J. D. Arosemena, Ministro

de Relaciones Exteriores, de Panamá, etc., y a los delegados en la Conferencia de Cámaras, que pudieron juzgar personalmente de la instalación de nuestros servicios de Archivo, Biblioteca y publicaciones.

Mediante la colocación de los veinticinco Bonos que quedaban en cartera, se pudo montar con toda comodidad el Salón de Conferencias del Instituto, en el que caben cerca de cien personas y atender la definitiva organización de la Biblioteca, con armarios especiales, cedularios, repertorios, fichas y letreros de acero. El costo del mobiliario de la entidad, hechas las amortizaciones del caso, se eleva actualmente a 100,000 pesetas, abonadas con el importe de los Bonos emitidos en 1928 y con el donativo de 20,000 pesetas hecho en aquel año por nuestro Director don Rafael Vehils, a quien el Instituto debe perpetuo reconocimiento por las continuas muestras de generosidad de que le hace objeto.

A mediados de

VOCALES



Don Ernesto B. Calbó



Don Pedro Obregón



Oficinas del Archivo



Secretaría

SECRETARIOS



Don Evenor Hazera



Don Francisco Carbonei



Don José Antonio Vandellós

noviembre último, nuestro Director tuvo que partir nuevamente para la América del Sur, a fin de atender quehaceres particulares, nombrándose para constituir la Comisión Ejecutiva de que trata el Estatuto, a los Consejeros señores Bausili, Nadal, Obregón y Viñas, bajo la presidencia de don Ramón Méndez de Cardona, Vicepresidente de la entidad. Deber nuestro es en estos momentos en que nos hallamos reunidos ante los asociados, hacer constar el agradecimiento de la Junta a su Director por lo que ha hecho para el engrandecimiento de la asociación, en especial al tratarse de convocar la Conferencia de Cámaras, cuyos primeros gastos

atendió con esplendidez a fin de que pudiera ser un hecho, en plazo no lejano, la constitución del Consejo Superior de Patronato, la internacionalidad del Instituto y su extraterritorialidad.

Y no deseamos cerrar esta Memoria sin rogaros concedáis un voto de gracias a los funcionarios de la Asociación, que han trabajado con especial interés durante el año, así como a nuestro amigo y ex Presidente don Mariano Viada, que desinteresadamente ha continuado prestándonos su valiosísimo concurso en el Archivo, del que fué uno de los fundadores.

Barcelona, 31 de diciembre de 1929.



Una visión parcial de la importante Biblioteca-Archivo



DE NUEVA YORK

PROSPERIDAD CRÍTICA

L edificio económico de los Estados Unidos simula ser de una unidad de construcción perfecta, y sugiere que las crisis financieras hubieran de resbalar por su superficie, sin llegar a filtrarse jamás en su interior. Pero no acontece así. Cada seis o siete años se sufre una crisis de dos o tres años. Este suelo es fértil en crisis intermitentes. A ciencia cierta nadie se explica su procedencia, o tal vez nadie anhele explicárselo; nadie quiere la culpa. Aparentemente, la rutina de los negocios se desdobra con el fragor acostumbrado; las circunstancias de competencia en el exterior no son deprimentes, y, sin embargo, bruscamente, las convulsiones reaparecen con una intensidad fatal para miles de entidades mercantiles.

Desde la hecatombe del *Stock Exchange* de Nueva York, a últimos de octubre, estamos en las algideces de otra crisis, cuyos síntomas, hace ya un año, se iban apuntando. El estrepito del vomipurgante bursátil hizo que el mal se declarara plenamente; a pesar de las compresas que se apresuraron a aplicar, en consorcio, la «J. P. Morgan y C.^a», el «National City Bank», la «Garanty Trust Company» y el «First National Bank», repletas de billetes de banco, montando en total 250 millones de dólares, con destino a la compra de papeluchos corporativos.

De que la crisis debilitaba las fuerzas productoras de la nación desde largo tiempo, nos lo atestigua este dato: el comercio de exportación de manufacturas americanas ha disminuído, en el transcurso del año recientemente expirado, en 200 millones de dólares, en comparación con las importaciones de materias primas.

A un cuerpo que haya adquirido velocidad no puede detenerse, sin que se rompa el equilibrio de sus funciones o acaso se le destruya por completo; y todas las manifestaciones vitales de los Estados Unidos se agitan a toda velocidad. La obsesión del país es por cantidad y velocidad: la cualidad está supeditada a estos dos factores. Cuando la velocidad cesa es por causas violentas, y los trastornos son graves. Adoptando el sistema de las potencias aceleratrices, se sofoca al fin la industria con una producción superabundante y superflua. Hasta llegar al punto de este período de congestión, las energías mercantiles han rendido en el intervalo una producción máxima; se ha trabajado mucho, de lo cual ha emanado una situación ocasionalmente próspera. Y, como ocurre en todas las fases de prosperidad, el *bluff* no tarda en alzar su cetro de latón; millares de negocios especulativos o de dudosa licitud medran entre los pliegues de esa prosperidad de apoteosis, meramente cuantitativa y transitoria; y, a cierta distancia, tanto tremolante oropel produce el engaño de, como si el resto del mundo hubiera de aprestarse a doblar la rodilla a los pies de un Tío Sam, tan próspero y venturoso, con perilla de oro macizo; frac de gruesa plata, y zapatones de plomo; erguido sobre un montículo de arena por estrado.

Estos alardeados hinchamientos estallan con estruendosa aparatosidad; claro es, los Estados Unidos reciben a quema ropa el ímpetu de la explosión, y son víctimas de sus propias hazañas.

Mr. Hoover escaló la presidencia sobre una plataforma de prosperidad. Por debajo de la plataforma se distinguían los tramoyistas de la política. Ahora Mr. Hoover se encuentra con un mercado inundado de prosperidad, en el cual no hay por dónde navegar. Es un exceso de prosperidad, o en otros términos una crisis. Con el fin de abrir un canalizo de des-

ahogo al encharcamiento se ha decidido Mr. Hoover a guiar, apoyar y fomentar la exportación manufacturera, singularmente a la América hispana, aportando a este empeño iniciativas propias, y los servicios de un sinnúmero de *bureaux* técnicos y organismos informativos gubernamentales; de acceso espontáneo a todo exportador.

Para su consejo particular, Mr. Hoover ha reunido en comités a los *leaders* de los sectores de producción, expansión y finanza del país, sin olvidarse del obrero; tal vez éste figura para «cubrir el expediente», o por razones de tranquilidad; y ha reforzado el cuerpo de agregados comerciales en Iberoamérica, el cual se muestra celoso y eficaz en su inquisitivo cometido, con frecuentes y detallados informes sobre los «movimientos del enemigo», cuyos *reports* ven la luz pública en una gaceta semanal al servicio del mundo mercantil norteamericano, o en hojas de impresión multigráfica para datos estadísticos de interés específico. El Ministerio de Comercio, de donde procede Mr. Hoover (antes de subir a la Presidencia se recordará que Mr. Hoover era Ministro del Comercio, y no hay peor palo que el de la misma astilla), se encarga de esos deberes burocráticos con una diligencia, puntualidad y competencia ejemplares, sin duda, a muchos Ministerios de habla castellana.

Pero había un coeficiente moral menesteroso de un tónico. El miedo y la vacilación que infunde la crisis enervaba la acción. El tónico se ha suministrado en forma de enormes cartelones públicos, pintados a todo color, afianzando las cualidades aceleratrices de la nación. He ahí el texto. *Forward, America. Nothing can stop United States*, cuya traducción es: Adelante, América. Nada puede detener a los Estados Unidos. Una figura alegórica de mujer, simbolizando América, en postura épica, como «guiando las huestes hacia la victoria», se perfila alada en el centro del cartelón.

La estética de la propaganda del letrado entre gente de habla inglesa es de una peculiaridad contrastante, con la estética letrada entre las gentes de habla española. Para las primeras, un letrado representa consejo, orientación y autoridad; los dictados del letrado se atienden, o por lo menos se respetan. Para las segundas, un letrado no representa nada; y si algo analizamos, no las encontraremos insensatas sino más bien razonables. Los letrados de habla castellana sólo se yerguen para prohibir, rarisísimamente para aconsejar y menos para orientar. ¿Y a qué sorprendernos que indignen y no se respeten?

Pues bien, la impresión afectiva de ese cartelón hace renacer la confianza y el optimismo. Lo pregona el letrado: Nadie puede detener la marcha (la avalancha) acelerada de América, repite la mucedumbre escuchándose el eco de su propia voz, cual si emergiera del oráculo de Delfos. ¿Adónde se va con tanta prisa? El pueblo lo ignora, pero no le importa, mientras le guíe la figura del cartelón. El mismo inspirador del letrado, tampoco sabe con exactitud hasta qué confines del globo imprimirán sus huellas las plantas americanas. El hispanoamericanismo piensa que la cosa es hacia su país, y piensa como Sancho y como yo. Sin embargo, lo principal es la celeridad de la masa, *speed*, velocidad. Cuando la velocidad cesa es por causas violentas y las consecuencias son graves, y mucho peores en el campo internacional de la conquista de mercados a marchas forzadas... Los unos por mucho, los otros por poco; los yanquis por exceso, los españoles por defecto... No, en balde, podemos estudiarnos mutuamente.

Luis Siquier



NOTAS DE ESPAÑA

DEL ARCHIVO GENERAL DE ECONOMÍA DEL «INSTITUTO DE ECONOMÍA AMERICANA» «CASA DE AMÉRICA»

Nuevas exhibiciones monográficas en la Exposición Internacional de Barcelona. — Adjudicados los grandes premios y distinciones que un Jurado internacional, nombrado al efecto, señaló para las obras más notables que hasta hace poco se hallaron expuestas en el Palacio de Arte Moderno de la Exposición Internacional de Barcelona y muchas de las cuales ostentaban la firma de algunos de los pintores y escultores contemporáneos más renombrados, procedióse, casi sin interrupción, a organizar una nueva exhibición de igual carácter, a fin de dar cabida a otros valores que, por razones de espacio y oportunidad, no pudieron figurar en la primera serie ya citada. En esta nueva exhibición de arte plástico han concurrido, como en la anterior, muchas de las figuras más destacadas de nuestra época, con aportaciones que una inteligente dirección ha procurado que constituyesen una selección depuradísima, representativa de las diversas tendencias y escuelas artísticas hoy en boga. Las firmas que en número de varios centenares figuran reunidas en la actual exhibición, representan los diez países siguientes: Austria, Bélgica, España, Francia, Holanda, Hungría, Italia, Noruega, Portugal y Yugoslavia. Aunque incorporado el Palacio de Arte Moderno al grupo denominado «El Arte en España» (Arqueología y Bellas Artes), las exhibiciones que en sus salas tienen efecto constituyen en realidad una manifestación aparte, y ofrecen siempre un carácter internacional, por lo que dicho Palacio aparece, al margen de los grandes grupos del Certamen, como una de las muchas manifestaciones de carácter monográfico que tan considerablemente realzan y avalloran la maravillosa Exposición Internacional de Barcelona.

El Primer Congreso Nacional del Aceite. — En el Primer Congreso Nacional del Aceite, celebrado recientemente en Sevilla, se acordaron las siguientes conclusiones: Sección encargada de la propaganda de aquel artículo; 1.º Que el objeto de la propaganda de aquel artículo español, ya sea genérica o específica, se funde en la divulgación del aceite español en todas sus clases, proclamando sus respectivas excelencias, como corresponde a la virtud de su superioridad, y excluyendo de la propaganda críticas y diatribas, que serían nocivas al fin propuesto y, en definitiva, se traducirían en daño para la economía española; 2.º Que la divulgación de las excelencias del aceite de presión español no ha de negar la afirmación de la calidad del refinado, también español, en orden a sus concurrentes extraños, matizando la propaganda con oportunidad y acierto, y sujetándose, cuando de propaganda genérica se trate, a las directivas que proponga el Gobierno, por ser de su competencia, velar para que el provecho de la propaganda redunde en beneficio del interés general; 3.º Que la propaganda genérica habrá de hacerse por quien tenga la competencia suficiente para dirigirla y mayores garantías de buen éxito, escogiendo el lugar y la forma adecuados para la introducción de la mercancía o acrecentamiento del consumo; 4.º Que cuando la propaganda se costee con fondos obtenidos voluntariamente, será quien los proporcione el orientador y ejecutor de su cumplimiento, armonizando siempre con el interés general; 5.º Que en el caso de allegarse los recursos para la propaganda mediante la intervención del Poder Público, sea éste oyendo a los interesados y a los técnicos. La Sección consagrada a estudiar las enfermedades de los olivos, trató del sistema de vigilancia que durante los veranos habrán de prestar los ingenieros agrónomos cerca de los olivares, de la obligatoriedad de combatir las plagas, bajo severas penas y de la conveniencia de plantar en cada tres hectáreas olivos más precoces para atraer la mosca y facilitar su destrucción. La tercera Sección, encargada de los estudios referentes al estudio del aceite, adoptó, entre otras, las siguientes conclusiones: necesidad de buscar nuevas aplicaciones al aceite para fomentar el consumo interior; facilidades para el transporte; medidas relativas a los envases; admisión temporal de la hojalata para fabricación de conservas elaboradas con aceite; creación de Lonjas de contratación; que se

faciliten las cooperativas de comercio con garantías suficientes de libertad; organización de comerciantes y exportadores con vistas a la regulación de precios, etc.

La producción minera en España en 1928. — El valor de la producción minera en España en el año 1929, según el Consejo de Minería, ascendió a 1,759.061,948 pesetas, contra 1,448.037,752 en el año anterior, correspondiendo 422.976,095 pesetas a la producción de laboreo, a boca mina, 1,295.314,447 a la producción del ramo de beneficio, calculado a pie de fábrica y 40.771,406 al valor de las principales canteras. Los productos del ramo de laboreo en las 12,435 concesiones han sido: hulla, 5.981,115 toneladas; mineral de hierro, 5.571,207; pirita de cobre, 3.618,691; lignito, 422,504; antracita, 389,393; mineral de cobre, 353,156; sales potásicas, 242,233; mineral de plomo, 177,059; sal común, 146,147; azufre, 76,731; rocas bituminosas, 54,110; mineral de azogue, 48,507; mineral de manganeso, 13,704; hierro manganecifero, 13,576; fosforita, 7,897; asfalto, 7,735; sulfato de sosa, 7,416; arcilla refractaria, 7,138; pirita de hierro, 6,128; pizarras carbonosas, 5,760; esteatita, 5,331; baritina, 3,863; espato fluor, 2,082; ocre, 1,378, etc. Las concesiones citadas cuentan con la superficie total de 2,971.161,552 metros cuadrados, ocupando a 89,146 obreros, habiendo tenido en actividad en el año de que tratamos 125 motores de explosión con una fuerza de 8,500 caballos; 689 máquinas de vapor con 52,344 caballos y 2,181 máquinas eléctricas con 107,177 caballos. El valor a boca mina de los principales productos fué el siguiente: hulla, 187.517,370 pesetas; mineral de hierro, 61.543,294; pirita de cobre, 52.922,457; mineral de cobre, 52.589,534 pesetas.

Las comunicaciones transoceánicas en España. — Según una disposición de la Presidencia del Consejo de Ministros de España, las condiciones fijadas para la contratación de los servicios transoceánicos, serán, entre otras, las siguientes: Servicios a contratar por concurso: Cantábrico-Cuba-Nueva York, Barcelona-Argentina, Mediterráneo-Cuba-Nueva York y Mediterráneo-Puerto Rico-Centro América, con arreglo a los itinerarios que se fijarán en el concurso, similares a los que actualmente se hacen; Filipinas y Pacífico, régimen de tráfico comercial y pasaje económico; los de Soberanía, a los que se incorporará el servicio de Fernando Poo, hoy realizado por la Compañía Trasatlántica. Este último se establecerá en dicha forma, desde la fecha que se acuerde en el concurso. Los demás de Soberanía, cuando se dé por terminado el actual contrato con la Compañía Trasméditerránea, quedando excluidos de éstos los servicios interinsulares de Canarias. El concurso deberá sujetarse a las normas siguientes: El Estado aportará los buques de la Compañía Trasatlántica que pasen a ser de su propiedad, denominados *Alfonso XIII*, *Cristóbal Colón*, *Infanta Isabel de Borbón*, *Juan Sebastián Elcano*, *Magallanes*, *Manuel Arnús*, *Marqués de Comillas*, *Reina Victoria Eugenia* y algún otro que fuese indispensable. Los nuevos buques que además de los anteriores considere el Estado precisos para la realización de aquellos servicios, serán construidos por él en Astilleros nacionales, salvo posibles adquisiciones en el extranjero notablemente ventajosas. La Sociedad concesionaria aportará la fianza, capital circulante e instalaciones auxiliares que en el pliego de condiciones se exigen. En los gastos ha de figurar, a cuenta de la explotación, de la que ha de responder la Compañía concesionaria, el importe de la prima real de seguro, el interés que al Estado le cueste el capital real de los barcos que aporte, hasta un máximo de 5'50 por 100 y su anualidad de amortización. La Sociedad disfrutará también de una prima de gestión, que como máximo, podrá ser el 3 por 100 del ingreso bruto obtenido por pasajes y mercancías, así como el interés del capital circulante aportado y del representado por sus instalaciones, considerado como gasto de la cuenta de explotación. La suma de estos beneficios no

podrá ser superior al 9 por 100 del capital en acciones desembolsado, más la cantidad precisa para poder destinar el 1 por 100 al fondo de reserva. En la cuenta de explotación se considerarán como ingresos las primas de navegación acordadas que no deberán pasar de 28.305,177 pesetas, consignadas en los presupuestos vigentes. Los concursantes habrán de ser navieros o armadores de nacionalidad española y el capital también español. La duración de los contratos para los servicios antes mencionados será de veinte años.

El puerto de Palma de Mallorca en 1928.—Según la Memoria de la Cámara Provincial de Comercio, Industria y Navegación de Palma de Mallorca, la navegación de altura en dicho puerto en 1928 fué la siguiente: Buques entrados: de vapor, 52 nacionales, con 52,537 toneladas y 96 extranjeros, con 304,831, y de vela, 49 nacionales, con 3,244 toneladas; Buques salidos: de vapor, 63 nacionales, con 53,063 toneladas y 55 extranjeros, con 199,956, y de vela, 65 nacionales, con 7,515 toneladas y 4 extranjeros, con 1,260. La navegación de cabotaje sumó 655 buques nacionales entrados, que representaban 493,114 toneladas y que descargaron 105,216, procediendo 263 con 247,512 toneladas de arqueo, de Barcelona; 103, con 68,753, de Valencia; 50, con 34,640, de Tarragona; 53, con 40,529, de Alicante; 52, con 32,694, de Mahón; 17, con 22,574, de Bilbao, etc. Los buques de vela entrados ascendieron a 491, con 45,804 toneladas de arqueo,

descargando 33,883. Los buques de cabotaje salidos sumaron 606 que representaban 457,358 toneladas, habiendo cargado 54,330 de mercancías, correspondiendo 267, con 251,125 toneladas de arqueo a la matrícula de Barcelona; 102, con 69,194, a la de Valencia; 58, con 43,018 a la de Alicante; 52, con 37,580 a la de Tarragona; 52, con 32,192, a la de Mahón; 53, con 8,633, a la de Ciudadela, etc. Los buques de vela salidos fueron 464, habiendo cargado 28,388 toneladas de mercancías.

La Compañía de Tranvías de San Sebastián.— La Compañía de Tranvías de San Sebastián transportó en el año 1928, 10.076,717 pasajeros, ocupando el primer lugar el mes de agosto con 1.303,896. Los ingresos obtenidos en el año alcanzaron 1.728,875 pesetas, o sea 119,133 más que en el año anterior y los gastos sumaron 904,103 pesetas, o sea 12,687 menos que en el ejercicio anterior, resultando, por tanto, un beneficio de 824,761 pesetas, lo que significa un aumento de 131,820 pesetas con respecto a 1927. La Compañía ha dispuesto durante el año de 50 coches motores y 16 coches remolques, habiendo recorrido en su totalidad 2.051,532 kilómetros, correspondiendo a cada coche-kilómetro una recaudación de 0'754 pesetas. La máxima recaudación fué el 2 de septiembre con 72,694 viajeros y 14,222 pesetas, y la mínima el 8 de febrero con 13,942 viajeros y 2,116 pesetas.



NOTAS DE AMÉRICA

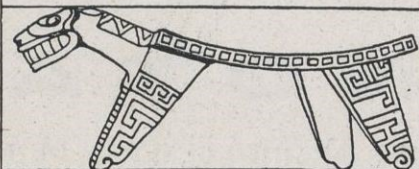

ARCHIVO GENERAL DE ECONOMÍA DEL « INSTITUTO DE ECONOMÍA AMERICANA » « CASA DE AMÉRICA »



ARGENTINA

El estado de los Bancos y Cajas de Ahorro.— Una estadística de la actividad bancaria, publicada por la Oficina de Investigaciones Económicas del Banco de la Nación Argentina, demuestra que en 31 de agosto de 1929, los Bancos de depósitos y descuentos disponían, en concepto de capitales y reservas, de pesos 616.216.000 moneda nacional, teniendo en existencia pesos 664.700.000 con un encaje de 16'7 por 100; los depósitos sumaban pesos 3.937.100.000, de los cuales pesos 1.253.800.000 en cuentas corrientes y pesos 2.415.300.000 a plazo fijo y Caja de Ahorros, y los préstamos, pesos 3.720.800.000, correspondiendo pesos 1,598 millones a descuentos y pesos 1,103.400.000 a adelantos. Los depósitos en las cajas de ahorros de las principales instituciones, que poseen el 96 por 100 del total de los ahorros de la República, llegaban en 31 de diciembre de 1928 a pesos 1,821.949.000, lo que representa pesos 170 por habitante, mereciendo anotarse que esta cifra ha venido aumentando progresivamente desde hace algunos años ya que en 1923 era de pesos 1,243.028.000 (131 por habitante); en 1924, de pesos 1,349.542.000 (141); en 1925, de pesos 1,418.707.000 (142); en 1926, de pesos 1,473.029.000 (151) y en 1927, de pesos 1,608.922.000 (167 por habitante).



COSTA RICA

La Asociación de Cafetaleros.— En la República de Costa Rica acaba de constituirse recientemente una Asociación de Cafetaleros. Su creación fué decidida en una asamblea que presidió el Presidente de la República, acompañado de los Secretarios de Hacienda y Fomento e integrada por los principales productores de café del país. Según los estatutos, sus fines serán: el fomento de la producción cafetera nacional; el mejoramiento de los sistemas de cultivo y beneficio; la intensificación de la propaganda en los mercados mundiales; la reducción de los costos de transporte y otros; la promoción de leyes que contribuyan al fomento de la industria; la elaboración de estadísticas de producción nacional y extranjera, y, en general, toda medida que pueda contribuir al auge de la industria cafetalera en Costa Rica. La Asociación recomendará y cooperará activamente al establecimiento de agrupaciones agrícolas para el fomento del cultivo del banano, cacao, etc., estando dirigida por una Junta Directiva integrada por ocho miembros principales y cinco suplentes, designados cada año, por la Asamblea, y un representante de la Secretaría de Fomento. En su primera sesión, la Junta Directiva aprobó una marca nacional para el café, la cual será inscrita en todos los países.



COLOMBIA



La producción de petróleo colombiano durante el primer semestre de 1929.— Según el *Boletín de Minas y Petróleo*, editado por el Ministerio de Industrias de la República, la producción petrolera alcanzó durante el primer semestre de 1929, la cantidad de 9.995,021 barriles de petróleo crudo, lo que representa un aumento de 29,405 barriles con respecto a la del último semestre de 1928 y de 63,840 sobre la del primero del mismo año. Toda esta producción procede de los campos propiedad de la Nación, que explota en Barrancabermeja la « The Tropical Oil C.º ». Esta empresa tiene perforados con buen resultado en su concesión, 391 pozos, de los cuales 303 están en actividad, 79 cerrados provisionalmente y 9 reprimando gas. Aparte de dicha compañía, adelantan actualmente exploraciones la « South American Gulf Oil C.º », en el departamento de Santander, y la « Richmond Petroleum C.º », en el del Atlántico. Las exportaciones de petróleo crudo colombiano, transportado desde Barrancabermeja hasta la bahía de Cartagena por el oleoducto de la « Andian National Corporation », alcanzaron 9.037,103 barriles, con un valor de 12.508,208 pesos.



CHILE

Un nuevo mapa económico.— El Departamento de Comercio del Ministerio de Relaciones Exteriores de Chile, al cual ha sido confiado el control de la exportación, ha decidido establecer un mapa económico general del país, de acuerdo con la división geográfica del territorio, en el cual se detallará, gráficamente, el estado general de la producción en las distintas zonas, el área de siembra y plantaciones, el resultado de las cosechas, el consumo interior y la exportación, considerando especialmente los productos agrícolas. Este mapa facilitará al Departamento de Comercio y a los productores y exportadores nacionales el conocimiento exacto del estado de la producción de cada artículo en particular, para poder determinar en cualquier momento la cantidad que se siembra, cultiva y cosecha, y la que se necesita para el consumo interior, reserva de semillas y el volumen exportable. En esa forma se podrá prever el estado general de la producción y comercio de exportación y evitar las crisis que suelen afectar a determinados productos y que ocasionan su encarecimiento a límites perjudiciales para el consumidor.

FRANCISCO LACAMBRA LACAMBRA

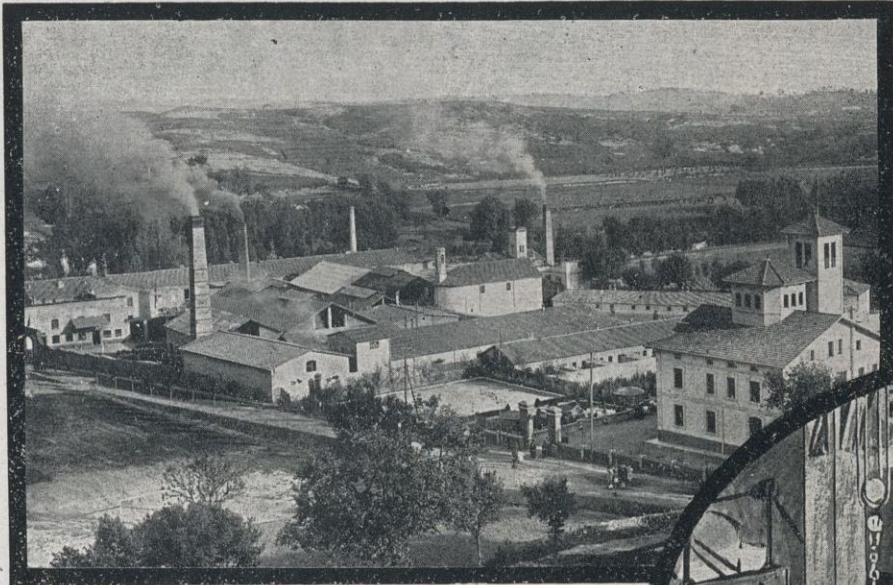

Fábrica de batir y laminar cobre y latón

Casa fundada en el año 1808

Despacho : ALI-BEY, 23 - Teléfono 50807

Medalla de Oro en la Exposición Universal de Barcelona 1888, Medalla de Oro colectiva del Trabajo 1927

Planchas de cobre (hasta 3 metros anchura), Barras de cobre, Alambres de cobre, Discos de cobre, Tiras de cobre (electrolítico), Casquetería de cobre, Planchas de latón, Barras de latón, Alambres de latón, Discos de latón, Tiras de latón, Placas de cobre para hogares de locomotoras

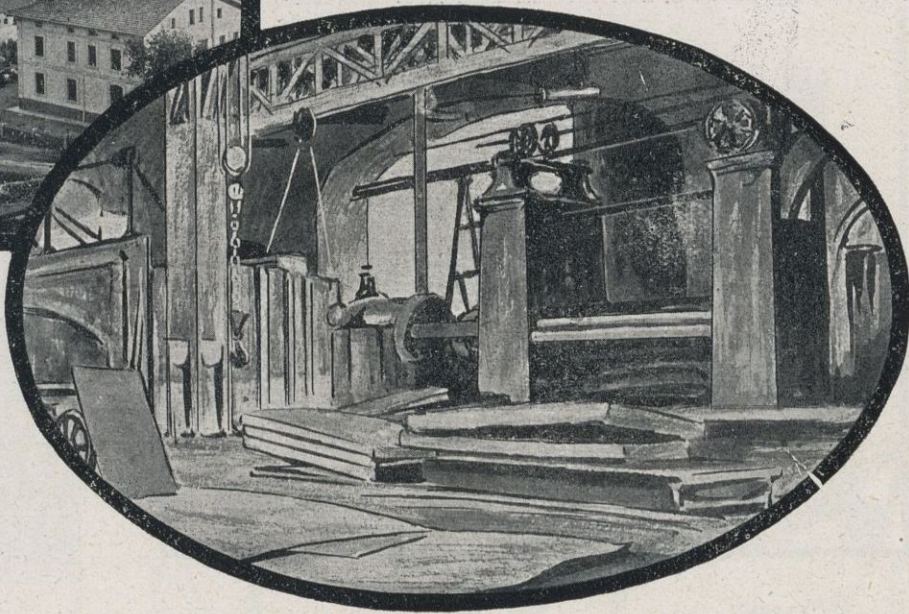

Fábrica de Conductores Eléctricos

CALLE CORTES, 500 - Teléfono 32634

Hilos y cables desnudos, Hilos y cables aislados, Hilos para bobinas (cubiertos con algodón y seda), Cables redondos desnudos, Cables redondos cubiertos, Cables rectangulares, Cables pararrayos, Delgas para colector, Cordones flexibles, Pletinas desnudas, Pletinas cubiertas y toda clase de trabajos especiales en cobre electrolítico para la aplicación del ramo de electricidad

B A R C E L O N A



SELLOS PARA COLECCIONES R. POULAIN

Gran surtido de sellos de todos los países y de artículos filatélicos

Envíos para elegir

Precios corrientes gratis y franco

7, Rue de Provence

P A R I S (9°)

LLUSÀ Y C.ª

Artículos para tonelería

Gasómetro, 2 y 4 : **BARCELONA**

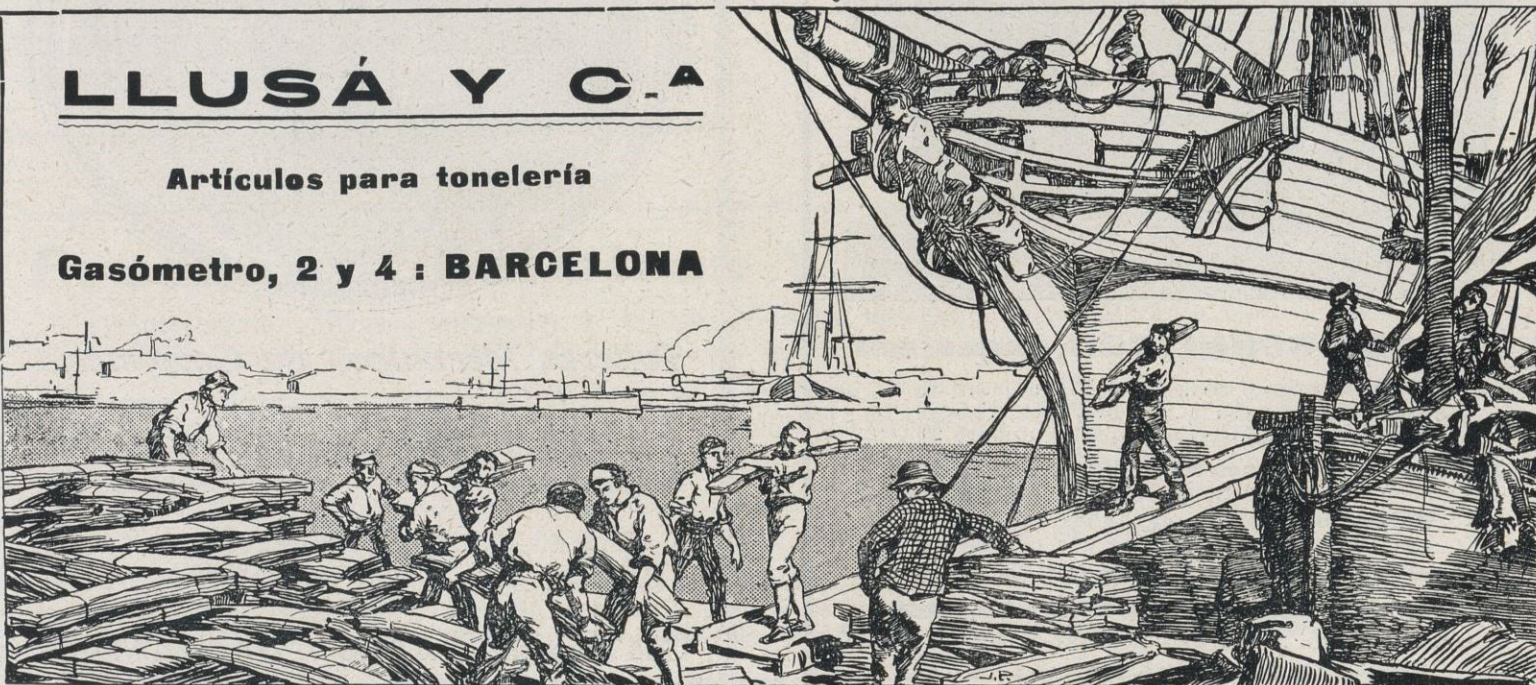



BALNEARIO
TERMAS ORIÓN

SANTA COLOMA DE FARNÉS (Gerona)



Prodigiosas aguas

Sistema nervioso

Hipertensión arterial; apoplejía

Retardo nutrición

Procesos quirúrgicos

Temporada oficial: DE MAYO A NOVIEMBRE

En bebida: AGUA ORIÓN



Instituto Ferrán

ESTEVANEZ, N.º 286 - 296

Apartado 250 - Teléf. 51121

BARCELONA



SKLEROLSYRUB

Producto recomendado por las eminencias médicas, para combatir los efectos de la

:: :: arterioesclerosis :: ::

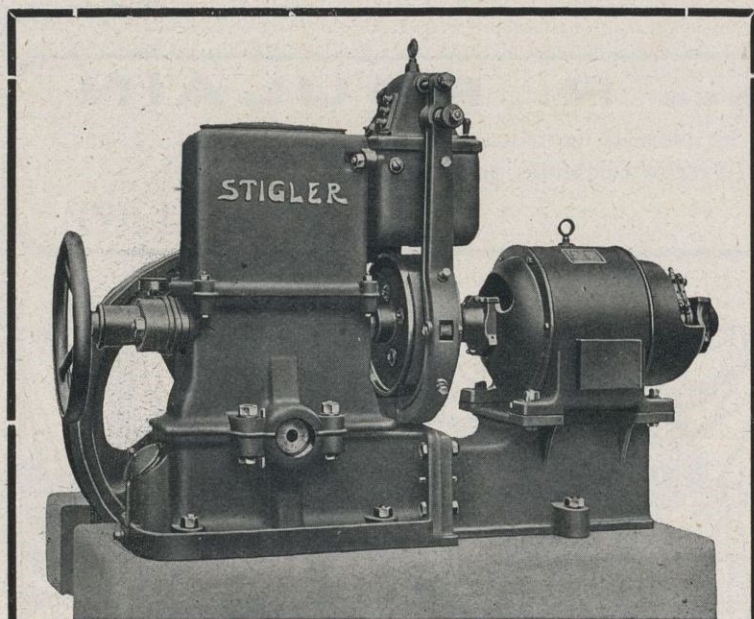

JACOBO SCHNEIDER, Ingeniero

MADRID: Calle de Alfonso XII, número 32

BARCELONA: Claris, 28 (F. Fuster Fabra)

BILBAO: Colón de Larreategui, número 20

Ascensores eléctricos **STIGLER** de construcción moderna, con Tambor de tracción. Suspensión por 4 cables

Mikronivelación automática combinada con maniobra por palanca y por pulsadores

Modelos especiales para **ASCENSORES RÁPIDOS**

REFERENCIA: **CASA DE LA PRENSA, Madrid**

3 ascensores con 2 metros por segundo de velocidad

2000 ASCENSORES INSTALADOS

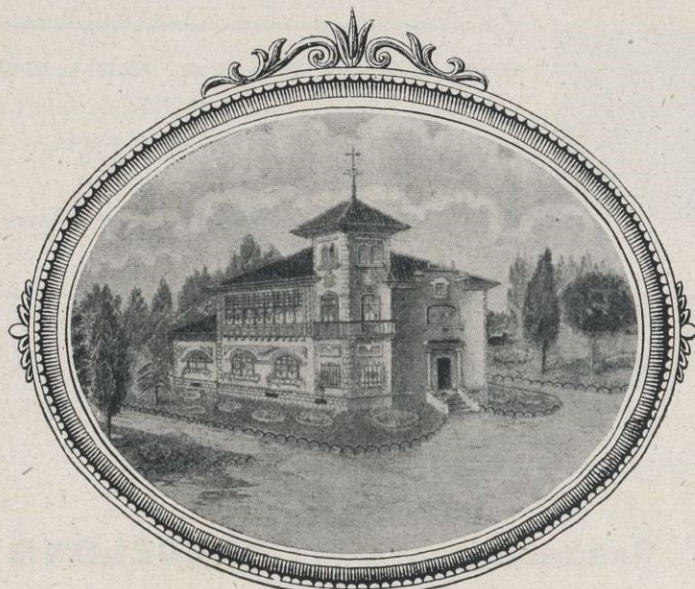

Talleres Mecánicos de Carpintería

Francisco de Sopelana

CONSTRUCTOR DE OBRAS

TELÉFONOS { Talleres 1518
Domicilio 2922

San Fernando, n.º 43 : SANTANDER

BANCO DEL COMERCIO BILBAO

Capital : 10.000,000 de Pesetas
Reservas: 1.200,000

Realiza toda clase de operaciones bancarias

ABONA POR:

Cuentas corrientes: A la vista 2'50 %; A 8 días pre-aviso 3 %.
Imposiciones: A 3 meses, 3'50 %; 6 meses, 4 %; A un
año, 4'50 %.
En libretas sin vencimiento, el 3'50 por 100.

Sociedad General de Electro-Metalurgia, S. A.

PROPIETARIA DE LA PRIMERA FABRICA ESPAÑOLA
DEDICADA A LA

LAMINACIÓN EN FRIO
DE TODA CLASE DE FLEJES DE HIERRO Y ACERO

Stands 193 y 195 en la Exposición
Internacional de Barcelona
(Palacio de la Metalurgia)

Fábrica en SAN ADRIÁN DEL BESÓS (Prov. de Barcelona)
Despacho: P. Cataluña, 17 : Teléfono 16683 : BARCELONA

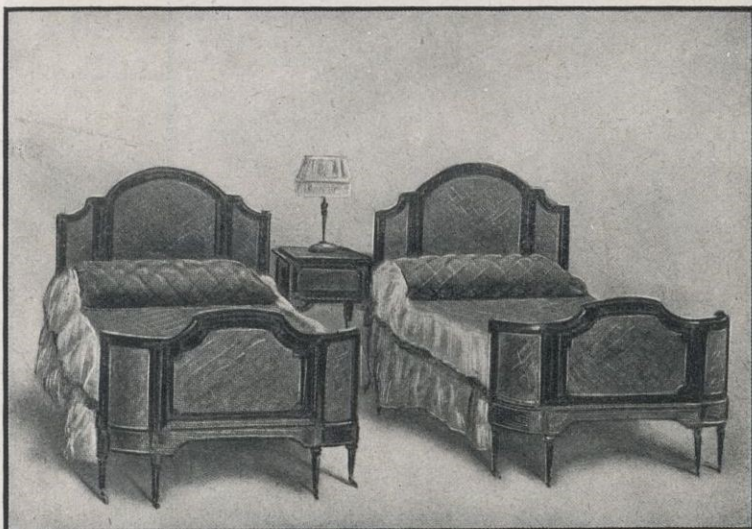

CAMAS SIMMONS

La calidad distintiva de todas las camas "SIMMONS",
es el nuevo estilo patentado de conexión esquinual de
acero prensado, que al mismo tiempo que reduce el
peso, aumenta la rigidez de esas conexiones y evita que
se rompan :-: Grandes existencias en camas de metal
y acero, camas para hospitales, clínicas e instituciones,
camitas para niños, etc.

Joaquín Morales

BARCELONA MADRID
Rambla Cataluña, 11 Reina, n.ºs 39 y 41



Industrias Textiles de Yute, S. A.

Fábricas de Hilados, Trenzas,
Tejidos y Saquerío de Yute en

VALLADOLID, BILBAO Y MIRAVALLS (Vizcaya)

Oficinas centrales: BILBAO: Gran Vía, número 12
Apartado 15 : Teléfono 2102 : Direc. teleg. y telefónica: Textilyute

Productos Químicos y Abonos Minerales

Supertosfatos y Abonos compuestos de "GEINCO" - Acido sulfúrico - Acido sulfúrico anhidro - Acido
nítrico - Acido clorhídrico - Glicerina - Nitratos - Sulfato amónico - Sales de potasa - Sulfato de sosa

FÁBRICAS EN

VIZCAYA: Zuazo, Luchana, Elorrieta y Guturribay :-: OVIEDO: La Manjoya :-: MADRID :-: SEVILLA: El Empalme :-: CARTAGENA :-: BARCELONA: Badalona :-: MÁLAGA :-: CÁCERES: Aldea-Moret :-: LISBOA: Trafaria

SERVICIO AGRONÓMICO: Laboratorio para el análisis de las tierras
ABONOS para todos los cultivos y adecuados a todos los terrenos

LOS PEDIDOS EN { BILBAO: "Sociedad Anónima Española de la Dinamita" : Apartado número 157
MADRID: "Unión Española de Explosivos" : Apartado número 66
OVIEDO: "Sociedad Anónima Santa Bárbara" : Apartado número 31

Fabricación de Papel de Fumar de todas clases
Especialidad en los Papeles Pintados

Hijo de Tomás Nicolau Riba

TELÉFONO NÚMERO 16873
Dirección telegráfica: NICOGRÍ

BARCELONA

Marqués del Duero, 48



Fabricación de Envases Metálicos, Sdad. Anó.

En todos tamaños y para todos
los usos desde 25 litros hasta 700

FÁBRICA :
CALLE ENRIQUE MORERA
(Esquina Calle Cortes)

TELÉFONO N.º 32935

HOSPITALET DEL LLOBREGAT
(BARCELONA)

Dirección teleg. y telef. : STAR



FÁBRICA DE GÉNEROS DE PUNTO

PRODUCTORA DE LAS MEDIAS «LUZ» Y «LIA»

J. GEIS BOSCH

Medias de seda natural, Seda artificial e hilo : Especialidad en
mallas finas : Camisetas, Medias y Calcetines de lana : Secciones
de hilatura de lana, tintes y aprestos

Dirección telegráfica : GEBOS - Código : A. B. C. 5.ª dición mejorada
Paseo 22 de Julio, 51 :-: TARRASA :-: Teléfono 361

Manufacturas generales de Cañamo y Abacá, Redes y Torzales de Algodón

JAIME RIBÓ

(FUNDADA EN 1850)

Fábrica y Oficinas : Barrio de Pomar, Carretera de Mataró, 3 - BADALONA

FORJAS DE AMOREBIETA

S. A

Oficina General Alameda de Mazarredo, 17-19

BILBAO



TIJERAS

para metales, podaderas, tijeras para setos, cuchillos de cocina, de carnicero, trincha, pollos, casca-nueces, pinzas para azúcar, para hielo, etcétera

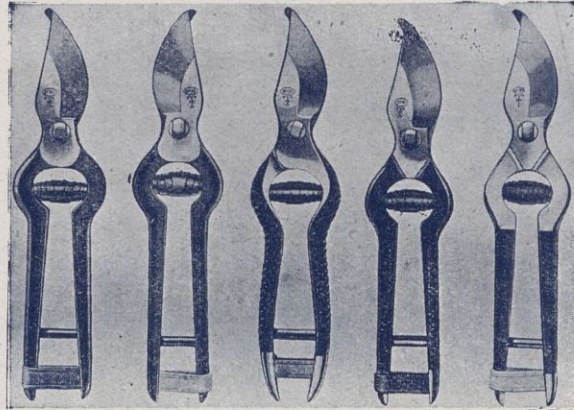

TIJERAS

para sastres, modistas, costureras, guanteros, cartoneros, de peluqueros, para uñas, corta-cueros, para crines, para esquilar, etcétera

MANUFACTURA DE CUCHILLERIA

LA INDUSTRIA ELECTRO MECÁNICA

S. A.

Talleres de Construcción y Reparación de Maquinaria en general

Especialidad en la construcción
:: de Máquinas herramientas ::

Tallado de engranes hasta
1300 m/m de diámetro

DIRECCIÓN TELEGRÁFICA
Y TELEFÓNICA :
ELECTROMECA

Code A. B. C. 5th.
CUENTA CORRIENTE CON
EL BANCO DE BILBAO

TELÉFONO 1760

Deusto : Bilbao

LACRES, TINTAS



Univers.

Pídanse detalles y notas de precios
EXPORTACIÓN A
TODOS LOS PAÍSES

PRODUCTOS NACIONALES

FABRICADOS POR

P. Alvarez Pujol

DEPÓSITO Y OFICINAS

Consejo de Ciento, 428 : Teléfono n.º 50188

BARCELONA

PEDRO DOMEQ, Y C.^A

VINOS Y COÑAC
JEREZ DE LA FRONTERA
(ESPAÑA)



FÁBRICA DE PERFUMERIA

J. Robillard y C^{ia}

VALENCIA (ESPAÑA)



Para la fabricación del papel en que se imprime esta revista se usa TALCO

CARLOS CUSÍ DE MIQUELET

Despacho, fábrica y almacén:

Vilallonga, 40 a 46 - Villamala, 1 y 3

FIGUERAS (Gerona)



Especialidad:
Talco
CISNE
para la jabonería

FELIPE ANDRES



FABRICA DE CAMAS, LÁMPARAS Y MUEBLES DE TODAS CLASES Y ESTILOS

PÍDANSE DETALLES Y PRECIOS

Exposición y Despacho : San Vicente, 248 - Tel. 12108 - VALENCIA

¿Le interesa a usted fabricar suelas de goma de los desperdicios de macizos y cámaras de los autos?

Las máquinas de la marca

Roca y Guix

(Nombre registrado)



Marca registrada

representan lo más nuevo y sensacional en este ramo :: :: de maquinaria :: ::

Pida usted oferta y demás detalles

Despacho: Torrijos, 42 bis
Talleres: Ciudad Real, 41

Teléfono 72162

BARCELONA



RELOJES MONUMENTALES DE TORRE PARA IGLESIAS, CASAS CONSISTORIALES, COLEGIOS, ETC., ETC.

Rosés Hermanos

PROVEEDORES DE RELOJES DE TORRE

Avenida de París y Valero, R. H. - VALENCIA

Dirección telegráfica: Rosés-Valencia - Teléfono 11073

FUNDICION DE CAMPANAS

GARANTIZADAS Y AL TONO QUE SE DESEEN



ESTA CASA SE ENCARGA DE TODOS LOS TRABAJOS HASTA DEJARLAS COLOCADAS EN LAS TORRES ABONANDO LOS GASTOS DE VIAJES Y MANUTENCIÓN



Gran Fábrica de Tejidos de Algodón Pañolerías Baró, S. A.

Especialidad en pañuelos de bolsillo y repasadores de algodón
Exportación a todos los países de Europa y América
Maquinaria moderna y la más adelantada que existe

Bureau : Trafalgar, 19 : BARCELONA
Fábrica: STA. COLOMA DE GRAMANET

APARTADO N.º 397
TELÉFONO 885 - S. P.



Eléctrica Comercial, S. A.

Representante exclusivo en Cataluña Aragón y Baleares de

:: :: LA ELECTRICIDAD, S. A., DE SABADELL :: ::

Dinamos, Motores, Alternadores, Alterno-Motores, Material eléctrico de alta y baja tensión, Transformadores, Centrales y Distribuciones eléctricas completas, Motores a gas pobre y aceites pesados Ruston Hornsby, Gasógenos por aspiración y presión, Turbinas hidráulicas, Bombas, Grupos electro-bombas, Acumuladores Slem, Reparaciones de baterías, Material pequeño para toda clase de instalaciones eléctricas

PROYECTOS Y PRESUPUESTOS

Oficina: Bruch, 11 (esq. Rda. S. Pedro), BARCELONA - Teléf. 12923

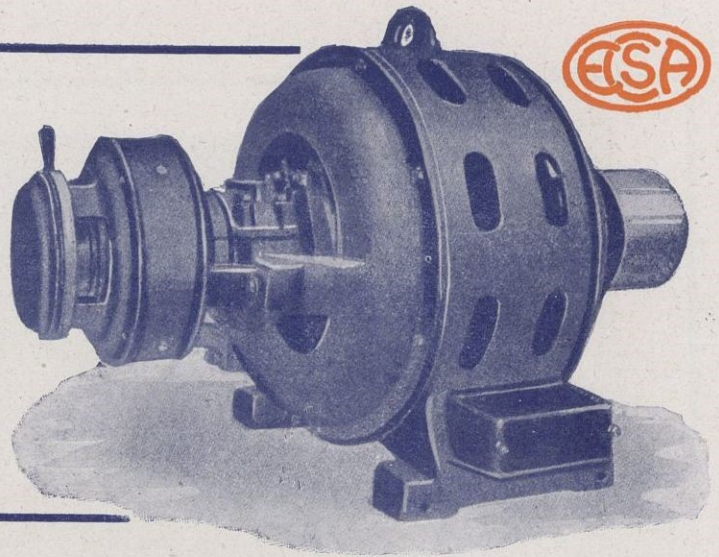

La Maquinista Terrestre y Marítima, S. A.

Capital social: 20.000,000 de pesetas

Barcelona

Calle de LA MAQUINISTA (Barceloneta)

Delegación en Madrid: SERRANO, 5, bajo derecha

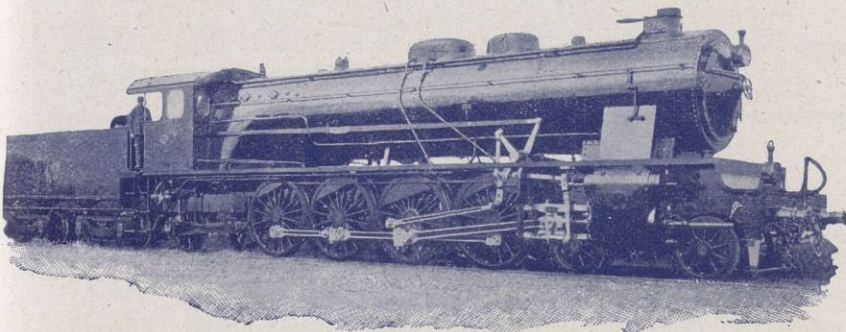

Locomotoras - Material fijo para ferrocarriles - Puentes y construcciones metálicas - Máquinas motoras y fijas y marinas - Calderas - Grúas y aparatos de elevación de todas clases

ANÓNIMA DE SUMINISTROS ELÉCTRICOS E INDUSTRIALES
SANGIS

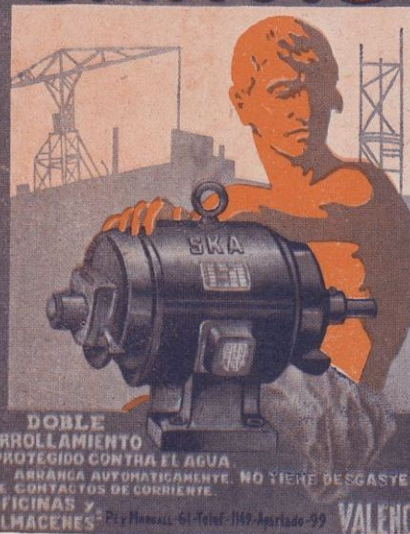

Maquinaria

"HEEMAF"

Westinghouse

Material

Eléctrico

Lámparas

"SANGIS"

y Suministros

Industriales

Anónima de

Suministros

Eléctricos e

Industriales

SANGIS

VALENCIA

(España)

OFICINAS Y ALMACENES: Pi y Margall, núm. 65

Dirección telegráfica y telefónica: SANGIS

TELÉFONO 14465 --- APARTA 0 99

VENTA: Martínez Cubells, núm. 8 - Teléfono 11066

Sucursales: Albacete, Alcoy, Alicante, Cartagena, Murcia y Gandía

URALITA

LA MEJOR TUBERIA PARA CONDUCCIONES A PRESION



A. CATASÚS Y CATASÚS

Cosechero Exportador del Néctar de los vinos moscateles de Sitges

MARCA **VIUDA DE G. C. BOU**

Casa fundada en 1884

UNA VEZ CONOCIDO PREFERIDO
MUESTRAS SOBRE DEMANDA

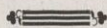

SITGES
CATALUÑA - ESPAÑA

Medalla de oro en
la Exposición de
Buenos Aires, 1910

TELÉFONO 595
Telegramas: HIJO
DE NARCISO
FORRELLAD



Cultivo y Manufactura de Cardones

Casa fundada en 1834

HIJO DE NARCISO FORRELLAD

CARDONES DE TODAS PROCEDENCIAS

Chardons, Rauharden, Teazles,
Garzi, Cardos

Cardones en todas dimensiones, Roulants corta-
dos a máquina, de 1,500 vueltas por minuto

DEPÓSITOS

BILBAO, 13 AL 17 - COVADONGA, 206

SABADELL - (ESPAÑA)



TALLERES DE ESCULTURA RELIGIOSA
Mollá y Feliu, s. en C.

Altars y Talla Artística Decorativa: Imágenes
en Madera y Pasta "Pacoba" bendecibles

Martínez de la Rosa, 11 - Teléf. 72147: **Barcelona** (España)

**PURÉ
PERMANYER**

para NIÑOS
y estómagos delicados
EL ALIMENTO PREDILECTO DE
LOS MAS EMINENTES CLÍNICOS

PARA ELEVAR AGUA

Bomba Bloch

NO NECESITA
ENGRASE

**ACEITE PURO
DE
OLIVA**

GRAN PREMIO DE HONOR EXPOSICION DE BUENOS AIRES 1910
HIJOS DE
YBARRA
PRODUCTORES Y EXPORTADORES
SEVILLA (ESPAÑA)

HACIENDAS
BUJALMORO - CONICA
D^o RODRIGO - S^{ta} EUFEMIA
S^{ta} ANA - SANTIPONCE
D^a MARIA - QUINTOS
S^o JOSE DE BUENA-VISTA

ACEITES FINOS
DE OLIVA

Fábrica de Cementos Portland, Grapier y Cal Hidráulica



Rambla de Cataluña, 35, pral. : BARCELONA - Teléfono 13024

Producción diaria : 400 toneladas - Los materiales se analizan diariamente en el laboratorio por personal competente

Artículos de Pintura : Fábrica de Barnices



Hijo de Gerónimo Martí
BARCELONA

ESPECIALIDADES para la Ebanistería, Tapicería, Automóviles, Tranvías, Coches y Ferrocarriles
BLANCOL pintura al agua fría : ESMALTE M para exterior : Barnices rápidos HERBOL para autos Herbig, Haharaus, Köln : ESMALTE NIX para interiores : Brochas, Pinceles, Colores en polvo, etc., etc.

Peu de la Creu, 30 Teléfono 14512

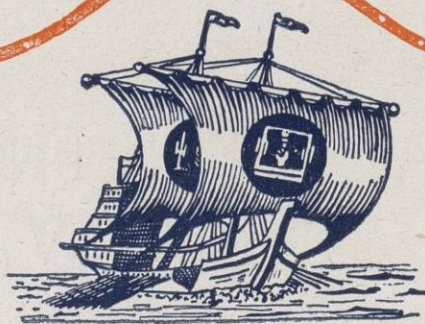

ZUMORANGE

ESPECIAL PARA POSTRE



Exportacion a todas partes

Martin Guitart y Comp.ª

Ramón Batlle, 7 a 11 : Barcelona

Se solicitan agentes exclusivos
para las Repùblicas
Americanas

**LA
AURORA**

Manuel Vancells, S. en G.

FABRICA DE PAPEL

**Producción diaria:
5,000 kilogramos**

GERONA

ENCUADERNACIONES

para Editoriales, Imprentas
y Particulares

Libros rayados, muestrarios
relieves, etc.

Domingo Ribera

Aragón, 130 :-: Teléfono 32853

BARCELONA

FÁBRICA DE PANAS DE ALGODÓN

Pedro Verdaguer

Calle Arzobispo Alamany :: **VICH**

Interesa a todos los sastres conocer nuestras existencias

La economía no consiste en el precio,
sino en la duración del género

EXPORTACIÓN A PROVINCIAS

Taller de construcción y reparación de maquinaria

Especialidad en la preparación
de tejidos con máquina de canillas
privilegiadas : Recambios en general

Viuda de Fructuoso Canet

Calle Pedro IV, 151 - Teléfono 50296 - BARCELONA (S. M.)

The International Information

Informes comerciales y cobro de créditos liti-
giosos : Referencias de primer orden a disposición

Dirección : Vía Layetana, 13, principal - BARCELONA



**Construcciones
CODINA**

Maquinaria para
Aserrar y Labrar Madera

Pedir Precios y Catálogos

Conde Jofre, número 21

SABADELL

Máquina Sierra-cinta sin fin

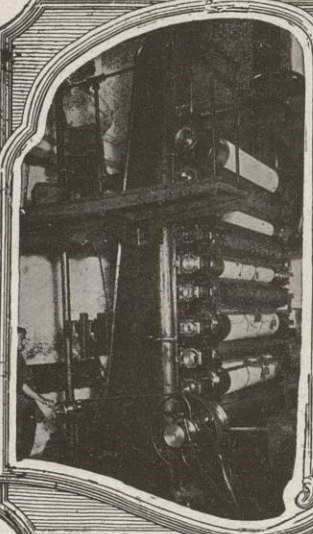

**Fábrica de
Papel Continuo**

La Salvadora

Villabona - (Guipúzcoa)

Administradores :
Gregorio Urdapilleta
f. N. Lasarte

Dirección teleg. y telefónica:
Salvadora - Villabona

Teléfono 6-15



**Gran Fábrica
de Lunas, Es-
pejos y Cris-
tales, Vidrie-
ras Artísticas**

J. Prat

Talleres
de Biselados
y Grabados

Decoración de
toda clase de
lunas y crista-
les, Colocación
de cristales a
domicilio
y Acristalación
de Obras

Calle Colón, 7 y 9
VALENCIA

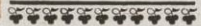

P. Casas Abarca

COMPRA Y
VENTA DE MAQUINA-
RIA NUEVA Y DE LANCE,
HIERROS Y METALES
I ESPECIALIDAD EN BOMBAS
COLGANTES Y MOLINOS DE
VIENTO AMERICANOS

Alivés y Fort
Ronda S. Pablo, 39 : Teléf. 31905
BARCELONA

Llave Española Articulada "UNICA"

¿Desea poseer una llave útil para atornillar
y destornillar tuercas con cantos o sin
ellos, pernos, tubos y todo lo imaginable?



Compre usted la **UNICA**



**GRAN FÁBRICA DE CONSERVAS ALIMENTICIAS
EMBUTIDOS Y SALAZÓN DE PRODUCTOS DEL CERDO**

Especialidad en tocino *Canales*, grueso, mediano y delgado. Cua-
dros de tocino magro, Papadas, Jamones estilo *Andorrano*, sin
piel ni tocino. Jamones estilos *Tréceles* y *Aragón*. Espaldillas.
Manteca pura de cerdo Esmerada fabricación de los artículos
finos, como *Mortadella*, Salchichón estilo *Bolonia*, Embu'ido
Predilecto, *Embutido Jamón*, Lenguas a la *Escarlata*, *Chicha-
rrón Madrid*, *Foie-gras* en latas de distintos tamaños. Picadillo
de jamón en latas. Salchichas con puré de tomate en latas. Mor-
cillas con puré de tomate en latas. Frito clásico valenciano con
puré de tomate en latas. Jamones cocidos en latas estilo York

FRANCISCO TABERNER

Avenida del Puerto, 175 : VALENCIA : Teléfono número 30945
Dirección telegráfica y telefónica : TAFECAR - Grao

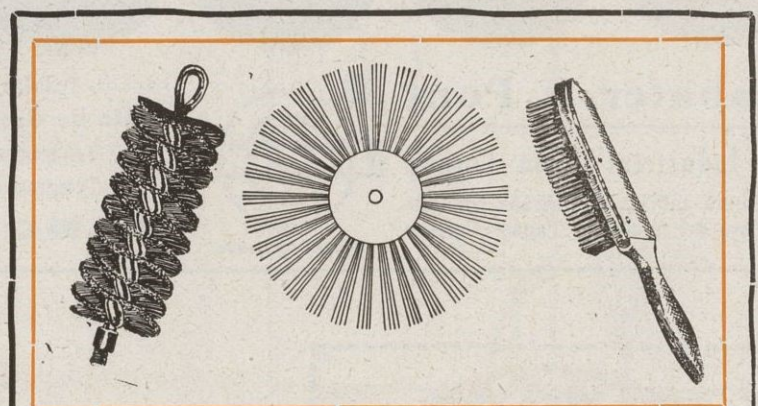

CIRIACO ARACO

GRAN FÁBRICA DE CEPILLOS
METÁLICOS DE ACERO Y LATÓN
PARA INDUSTRIAS Y USOS DIVERSOS

Construcción de toda clase de CEPILLOS METÁ-
LICOS, sobre indicaciones o dibujos
especiales. La Casa más importante y
económica en su ramo, Envío a todos
los países. Pídanse detalles y precios

Barrio Abaro : Teléfono 6168

PORTUGALETE

BILBAO-VIZCAYA

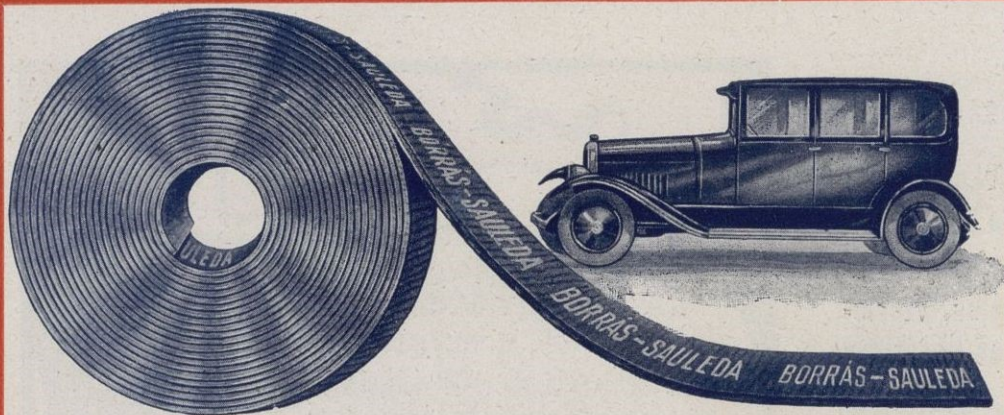

LA CINTA DE AMIANTO PARA FRENOS DE AUTOMÓVILES nacional que garantiza 1.º Un frenado energético e instantáneo. 2.º Un desgaste mínimo y consiguientemente longevidad máxima. 3.º Una insensibilidad absoluta al agua, al aceite, a la bencina, etc. 4.º Una resistencia máxima a las mayores temperaturas de fricción

Fabricante: JOSÉ SAULEDA SAN POL DE MAR (Barcelona)

Máquinas de todas clases para la industria de bebidas ::

ABRIDORES Modelos patentados

Sabater & Pont

La Industrial Tapón - Corona

Primera fábrica en España implantadora del moderno Tapón - Corona

Marca registrada

Fábrica y oficinas:
Calle de Sepúlveda, 90 y 92
Teléfono número 32966
Telegramas: INTACO

BARCELONA

Fundición y elaboración de Metales

Especialidad en Grifería y aplicaciones para camas metálicas

José Burguet Roca

Calle en Proyecto, J B
Camino Real de Madrid, traste 2.º, números 3 y 4
(Continuación Calle de San Vicente)

Telegramas y telefonemas:
FABRIMETAL



CASA FUNDADA EL AÑO 1831

MEDALLA DE ORO Y DIPLOMAS DE HONOR EN PARÍS, AÑOS 1890 Y 1927



Para combatir y curar sus RESFRIADOS, CATARROS, TOS, ASMA, BRONQUITIS, & GRIPE

EL BUEN SENTIDO ACONSEJA

Pastillas Morelló

— INFALIBLES —

De venta en todas las farmacias y centros de específicos del mundo

OFICINAS Y DEPÓSITO
LABORATORIO MORELLÓ
Director: J. MORELLÓ, Farmacéutico
Paseo de San Juan, 85 **BARCELONA**



JOSE SABATER: Reus

Sucesor de GRAU, SABATER & Co.

Casa fundada en 1820

Aceites puros de oliva : Fabricación, Refinación, Exportación

ALMENDRAS : AVELLANAS : NUECES : HIGOS : PIÑONES, ETC.



RABAT

SASTRERÍA
FONTANELLA, 16. 1.º
BARCELONA
TELÉFONO, 16385

Eléctrica Comercial, S. A.

Representante exclusivo en Cataluña, Aragón y Baleares de

:: :: LA ELECTRICIDAD, S. A., DE SABADELL :: ::

Dinamos, Motores, Alternadores, Alterno-Motores, Material eléctrico de alta y baja tensión, Transformadores, Centrales y Distribuciones eléctricas completas, Motores a gas pobre y aceites pesados Ruston Hornsby, Gasógenos por aspiración y presión, Turbinas hidráulicas, Bombas, Grupos electro-bombas, Acumuladores Slem, Reparaciones de baterías, Material pequeño para toda clase de instalaciones eléctricas

PROYECTOS Y PRESUPUESTOS

Oficina: Bruch, 11 (esq. Rda. S. Pedro), BARCELONA - Teléf. 12923

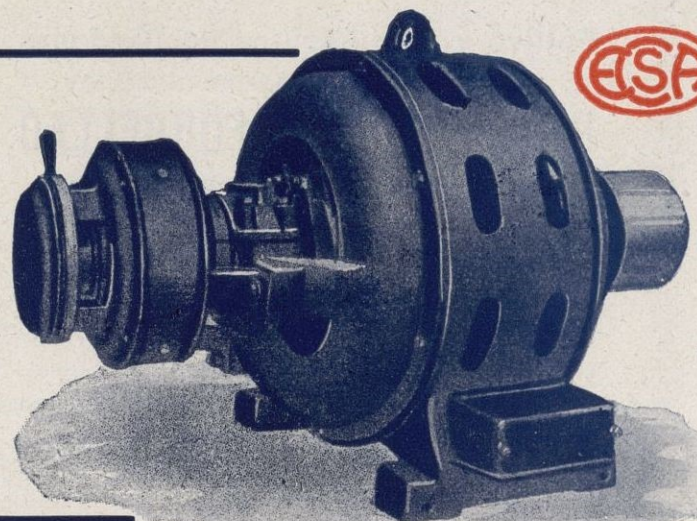



Tejidos de varias clases : Especialidad en
 Cuties : Adamascados : Telas para Colchones

FÁBRICA EN IGUALADA

Teléfonos : Igualada 354, Barcelona 11764
 Despacho : Gerona, 37 - BARCELONA



VINO PINEDO
 DE
KOLA COMPUESTO
 TÓNICO NUTRITIVO
 DEBILIDAD - RAQUITISMO
 CLOROSIS - CONVALENCIA

Empobrecimiento de la san-
 gre, Enfermedades nervio-
 sas y Afecciones cardíacas

Preparado en el LABORATORIO
 CÁNTABRO FARMACÉUTICO
E. PÉREZ DEL MOLINO
 Apartado núm. 4 | SANTANDER



Medalla de oro en
 la Exposición de
 Buenos Aires, 1910

TELÉFONO 595
 Telegramas : HIJO
 DE NARCISO
 FORRELLAD

Cultivo y Manufactura de Cardones
 Casa fundada en 1834

HIJO DE NARCISO FORRELLAD

CARDONES DE TODAS PROCEDENCIAS
 Chardons, Rauhkarden, Teazles,
 Garzi, Cardos

Cardones en todas dimensiones, Roulants corta-
 dos a máquina, de 1,500 vueltas por minuto

DEPÓSITOS

BILBAO, 13 AL 17 - COVADONGA, 206
SABADELL - (ESPAÑA)

CERRAJERÍA ARTÍSTICA
ANGEL RULL

Especialidad en vallas de defensa para ascensores
 y en toda clase de trabajos de. HAMO DE OBRAS



Salón Restaurant Casa Llibre, S. A.
 Trabajos de cerrajería artística ejecutados por la casa Angel Rull
 Talleres en Las Cortes: CALLE AVIACIÓN Y TRAVESERA
 (frente al F. C. Barcelona)
 Despacho : **Córcega, 258 - Teléf. 72012 | Barcelona**

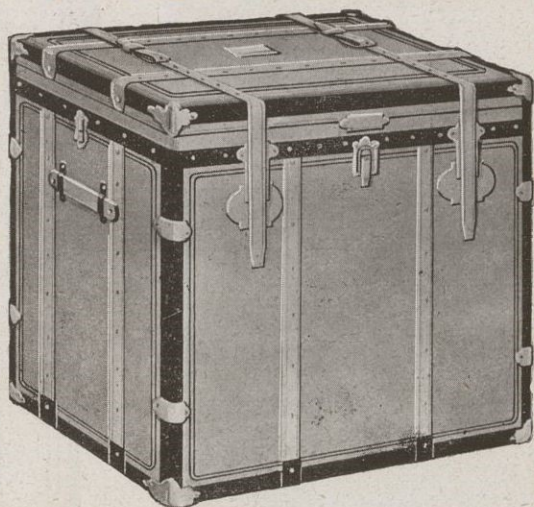

Fabricación de Artículos de Viaje

Especialidad en Cajas muestrarios,
:: Cubetas de fibra vulcanizada ::

Juan Casanovas y C.^ª

Exportación a Provincias y Ultramar
Pídanse detalles y precios

Exposición y Despacho:
Tallers, 26 : Teléf. 10623 - Barcelona

Fábrica
de
Géneros de Punto

ESPECIALIDAD
EN CONFECCIONES PARA
SEÑORA Y NIÑO

Según los últimos
modelos de París



TELÉFONO 7060

Pídanse detalles y precios

PABLO MORENCOS

HERNANI : Guipúzcoa-España



Destilería SANZ

FÁBRICA DE LICORES, ANISADOS Y JARABES

ESPECIALIDADES

Jarabes para refrescos, Anisete Supremo,
Anís Celeste, Ron Habana, Escarchados

SANZ, HERMANOS Y C.^ª, S. L.

FÁBRICA Y OFICINAS

Camino Viejo, T. E., Teléf. 30300 : GRAO-VALENCIA

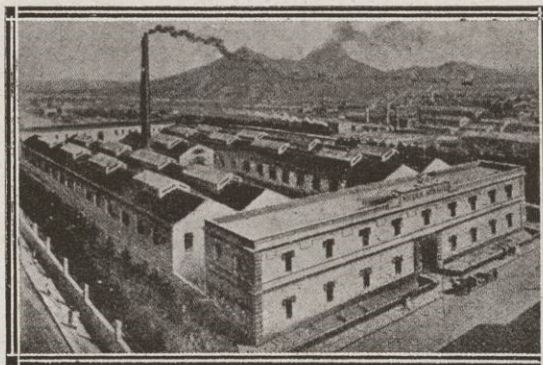

Manufactura Española de Gomas
NICOLÁS STABILE

VALENCIA - GRAO, Serrería, número 9
Telegramas : NISTABILE :-: Teléfono 30129

CASA CENTRAL EN ITALIA
NÁPOLES, Vía Benedetto Brin (Pascone)

Los mejores anillos de goma para el cierre hermético de todas clases de botes y latas para conservas vegetales y de pescado, para aceites, comestibles, leche condensada y otros productos alimenticios, los encontrará usted en esta casa

PIDA PRECIOS Y DETALLES



Productos Cerámicos de Alta Calidad : Producción anual 10.000,000 de piezas

COSME TODA

Baldosines color rojo, ferruginosos, muy fuertes, cuadrados, rectangulares y exagonales: Tejas planas, árabes y de escama, vidriadas y sin vidriar, propias para edificios Públicos, Particulares e industriales: Baldosas vidriadas en varios colores, cuadradas, rectangulares y demás piezas propias para el buen acabado y revestimiento de lagares o depósitos de aceite y de vino: LADRILLOS PENSADOS, VIERTE AGUAS, AZULEJOS DE TODO ESTILO.

Exportación a Ultramar :: FÁBRICA EN HOSPITALET

Teléfonos: Despacho 47143, Fábrica 34766 - Dirección teleg. y telef.: CERAMICATODA - Clave: A. B. C. 6.ª Edición
DESPACHO Y OFICINAS: CALLE FERLANDINA, 71, (Esquina Ronda S. Antonio) : **BARCELONA**



VINOS TINTOS de los Herederos del **Marqués** de Riscal



ELCIEGO - Alava
ESPAÑA

PEDIDOS: Al administrador en Elciego (por Cenicero), don Jorge Dubos.

Toalla Indiana

PATENTADA

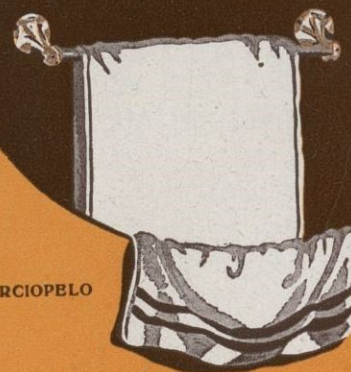

DE TERCIOPELO

LA MÁS DURADERA

LA TERCIOPELERA ESPAÑOLA

Felpas en lana, seda y algodón: Toallas rusas y afelpadas

Roberto Vincent

No vaciléis en pedir detalles y precios

::: FÁBRICA EN BADALONA :::

DESPACHO: Mallorca, 288 - Teléfono 73955: **Barcelona**