Redacción
Administración
y Talleres
VILLARROEL, 91
Apartado de Correos, núm. 442
Redacción . . . 36131
Administración . 31417

Precio del ejemplar: 50 céntimos

La Prensa

DIARIO DE LA TARDE DE INFORMACION MUNDIAL

Sábado, 27 de agosto de 1949

AÑO IX - BARCELONA - NUMERO 2.567

"NUESTRA VICTORIA NO PUEDE CADUCAR Y A LOS DIEZ AÑOS ESTAN SUS LAURELES TAN VIVOS COMO EL PRIMER DIA"
(FRANCO)

Los EE. UU. van a hacerse cargo de Formosa

La Coruña recibe apoteósicamente al Jefe del Estado

S. E. LLEGÓ AYER TARDE A LA CIUDAD A BORDO DEL CRUCERO «MIGUEL DE CERVANTES»

Después de saludar a las autoridades que le esperaban y acompañado del alcalde, Su Excelencia continuó su viaje hacia el Pazo de Meirás

LA CORUÑA 27. *S. E. el Jefe del Estado y Generalísimo Franco llegó ayer tarde a La Coruña a bordo del crucero "Miguel de Cervantes", procedente de Gijón.*

Con tal motivo la población coruñesa vivió una jornada de patriotismo apoteósico y de fervoroso homenaje al Caudillo y puede decirse que estaban representadas todas las clases sociales. Desde mucho antes de la hora anunciada para la llegada de S. E. las calles coruñesas eran un verdadero hervidero humano. La multitud se congregaba alrededor de los muelles y lugares inmediatos y a través de una amplísima red de micrófonos escuchaba la transmisión de alocuciones e himnos patrióticos. En el pabellón de viajeros de la Aduana fueron congregándose las primeras autoridades y elementos oficiales y representaciones diversas. Antes de las seis de la tarde se encontraban en dicho lugar el capitán general de la Región, teniente general Barrón Ortiz; el gobernador civil y jefe provincial del Movimiento, señor Hierro Martínez; gobernador militar, general Mariñas; alcalde de la ciudad con la Corporación municipal en pleno; presidente de la Audiencia Territorial, marqués de Caballero; presidente de la Diputación Provincial, señor Romay; administrador principal de Aduanas, autoridades eclesiásticas, representaciones diversas, directores de los centros docentes, presidentes de las Academias residentes en La Coruña; generales con mando, jefes de Cuerpo, nutridas representaciones militares, civiles y eclesiásticas. También se encontraban en el pabellón el subsecretario del Ministerio del Aire, general Sáanz de Buruaga, que había llegado poco antes; el delegado nacional de Información del Movimiento, señor García Fernández; rector de la Universidad de Santiago, señor Villegas Lacamba; almirante jefe de la Escuadra y ex ministro de Marina, don Salvador Moreno, con el contraalmirante Bustamante, jefe del Arsenal de El Ferrol del Caudillo y capitán general accidental del Departamento Marítimo.

En principio se había anunciado que el Caudillo llegaría a las siete de la tarde, pero después se hizo saber que el viaje adelantaba una hora. El entusiasmo de la multitud a medida que se acercaba el instante de la llegada subía de punto, mientras entonaba canciones patrióticas y vitoreaba a España y a Franco. A las seis y cuarto de la tarde el crucero "Miguel de Cervantes" se hizo visible en el puerto. En este instante la muchedumbre que cubría los muelles, la que ocupaba los lugares inmediatos y la que en embarcaciones de diversos tipos esperaban al Caudillo, prorrumpieron en vítores y aplausos, mientras se disparaban bombas de palenque y atronaban el espacio las sirenas de todos los buques surtos en el puerto; los altavoces interpretaban el Himno Nacional y las campanas de todos los templos coruñeses eran echadas al vuelo. Atracados al muelle se hallaban los destructores "Jorge Juan" y "Hernán Cortés", con sus dotaciones formadas sobre cubierta y que al divisar al "Miguel de Cervantes" contestando a la invitación de sus jefes, lanzaron los gritos de ritual. Majestuosamente fué acercándose el "Miguel de Cervantes" a tierra sin que cesasen las aclamaciones del público. En el puente de mando del crucero se divisaba a S. E. vistiendo uniforme de capitán general de la Armada acompañado del ministro de Marina vicealmirante Regalado, jefe de su Casa Militar, teniente general Martín Alonso; segundo jefe de la Casa Civil, don Fernando Fuertes; comandante del navío y séquito. El Caudillo saludaba con el brazo correspondiendo a las aclamaciones populares. La maniobra del atraque al muelle situado ante el pabellón de Aduana, la hizo el "Miguel de Cervantes" con la ayuda del remolcador de la Armada española, "R. R. 11". Mientras se realizaba la operación la banda de música del navío interpretaba partituras militares. A las siete y media de la tarde el barco quedó atracado al muelle de Méndez Núñez. Echada la escala subieron a bordo los almirantes Moreno y Bustamante para cumplimentar al Caudillo. El entusiasmo popular se hizo indescriptible. La muchedumbre enardecida vitoreaba al Caudillo de España, agitando sus pañuelos al aire y prorrumpieron en estentóreos gritos de ¡Franco, Franco, Franco! A las ocho menos veinte el Caudillo, después de saludar en la cubierta del buque a su comandante y oficialidad, descendió del puente de mando disponiéndose a desembarcar, mientras las baterías de a bordo disparaban las salvas de ordenanza.

En el muelle formaba una compañía de Infantería del Regimiento de Isabel la Católica, con bandera, banda y música, cornetas, tambores y gaitas gallegas. En el momento en que el Caudillo descendió por la pasarela del barco la banda de música interpretó el Himno Nacional y culminó el entusiasmo patriótico de la muchedumbre. Eran exactamente las ocho menos cuarto de la tarde. Al tocar tierra S. E. el Jefe del Estado fué cumplimentado en primer lugar por el alcalde de La Coruña, señor Molina, que le dió la bienvenida en nombre de la ciudad. Seguidamente el Caudillo fué saludado por las autoridades militares, civiles y eclesiásticas. Acompañado del capitán general de la Región y del jefe de su Casa Militar, el Generalísimo pasó revista a la compañía que le rindió honores. Después de pasar revista el Jefe del Estado estrechó la mano a todos los jefes y militares y representaciones civiles y eclesiásticas que acudieron a la recepción oficial. Seguidamente y entre una doble fila de guardias de honor, formada por ujieres del Ayuntamiento y de la Guardia Municipal, el Caudillo atravesó el pabellón de la Aduana y salió al exterior del muelle, en donde el aspecto que ofrecía la calzada era verdaderamente impresionante.

S. E. el Jefe del Estado con el ministro de Marina, autoridades y personalidades presenció el desfile de la compañía de Infantería que le había rendido honores y después de despedirse de todas las autoridades subió a su coche oficial para trasladarse a su residencia veraniega del Pazo de Meirás, acompañado del alcalde de la ciudad. La muchedumbre pugnaba por acercarse a S. E. aclamándole frenéticamente mientras el coche se puso en marcha con bastante dificultad y dando la vuelta por la zona de los muelles, se dirigió por la Avenida de los Cantones, que también aparecía abarrotada de público. A las ocho de la tarde el Caudillo salía del término municipal de La

(Pasa a la última página)

Según información del diario "Takungpao" de Hong-Kong

Afirma que el Gobierno de Wáshington lo ha comunicado ya oficialmente al Gobierno nacional chino

HONG-KONG, 27. — Los norteamericanos piensan hacerse cargo de la isla de Formosa, principal baluarte de resistencia de los gubernamentales chinos, según anuncia el diario "Takungpao". Añade que los Estados Unidos lo han comunicado ya oficialmente al Gobierno nacional chino. La isla estuvo ocupada por los japoneses y su futuro está pendiente de los resultados de la Conferencia de Paz con el Japón que todavía no se ha celebrado. Desde la terminación de la guerra ha estado ocupada Formosa por los chinos. La cuestión fué discutida por el general Wu-Te-Chen en la visita que realizó a Tokio y en la que celebró una conferencia con el jefe supremo aliado ,general Mac Arthur. Efe.

Retirada estratégica de los rojos en dirección a Changsha

CANTON, 27. — Los observadores creen que los comunistas intentarán rebasar la ciudad de Henguang y unirse con las fuerzas que operan en Changteh, para lanzar un ataque combinado contra Chungkirk.

Estas conjeturas se hacen en vista de las continuas retiradas de los comunistas desde Hengyang hacia Changsha, disminuyendo la presión contra el ejército nacionalista que se encuentra al norte de Runah.

Se prevé la reunión de los comunistas de Changsha y Cangten para atacar a Changsha

CANTON, 27. —Si las fuerzas de Changsha y Cangteh se unieran, se formaría un poderoso ejército en conjunto en el que se podría atacar hacia Chunking sin gran resistencia. Las autoridades militares dicen que no ven otra explicación de las noticias de que cuatro ejércitos comunistas se acercan a los límites de Kwangshi.

Mientras tanto, Chiang-Kai-Shek sigue en Chungking, donde se dice que encuentra grandes dificultades para obtener promesas de ayuda de las autoridades provinciales actualmente divididas en sus respectivas opiniones. Efe.

Los comunistas preparan el asalto a Chungking

CANTON, 27. — Los círculos militares de Cantón insisten en que los comunistas que operan en el frente de Hengyang tratan de unirse a los del frente de Changteh, para atacar Chungking. — Efe.

Una Delegación de Kuangtung pide que se refuercen las reservas de la provincia

CANTON, 27. — Una Delegación del Consejo Popular del Kuangtung ha visitado al presidente interino Li Tsung Yen, reclamando que se refuercen las defensas de la provincia. Al mismo tiempo ha protestado contra el envío de las fuerzas del general Wu Li Ens para reforzar Amoy en vez de Cantón. — Efe.

Las fuerzas comunistas entran en Kuangtung

CANTON, 27. — Un portavoz militar chino ha reconocido que las fuerzas comunistas han entrado en Kuangtung, desde Kiangsi y se han sumado a los guerrilleros de Ho-Chuen Tsi, cerca de Yungyun. También ha reconocido que los comunistas están cerca de Chuangchow, en el norte de Amoy, provincia de Fukien. Mientras, Lanchow continúa sometida a intenso fuego artillero. — Efe.

HAN SIDO DESTITUIDOS EN CHILE 174 FUNCIONARIOS FILOCOMUNISTAS

Nuevo gobernador general del Africa occidental española

El general don Francisco Rosaleny Burguet, que ha sido nombrado para desempeñar el cargo de gobernador general del Africa Occidental española. — (Foto Cifra)

El ministro de Hacienda ha anunciado hoy que presentará su dimisión

SANTIAGO DE CHILE, 27. — Ciento setenta y cuatro funcionarios comunistas del Ministerio de Obras Públicas y Vías de comunicación, fueron destituidos mediante decretos firmados por el presidente González Videla y el ministro correspondiente. Efe.

Dimisión del ministro de Hacienda

SANTIAGO DE CHILE, 27. — El ministro de Hacienda, Jorge Alexandre Rodríguez, ha anunciado que entregará hoy su dimisión por escrito al presidente González Videla.—Efe.

Nuevos detalles de la conspiración comunista

SANTIAGO DE CHILE, 27. — El Ministerio del Interior acusa hoy a los comunistas de haber inspirado los recientes desórdenes estudiantiles y obreros, diciendo que el complot fué incubado en París.

Ha dado a la publicidad dicho Ministerio un resumen de sus investigaciones, dirigido al presidente González Videla. Dice el ministro del Interior que se refirió por primera vez a este complot en un discurso pronunciado en el Senado durante la discusión del proyecto de ley concediendo poderes extraordinarios al presidente. Desde entonces —sigue diciendo el ministro— los comunistas chilenos que han sido expulsados de todos los organismos civiles han comenzado a poner en marcha su organización subversiva. Añade que el plan consistía en primer lugar en trabajar en frentes que no fueran sospechados por las autoridades. Luego, a través de los Sindicatos. Parte del programa consistía en desacreditar a los funcionarios civiles por medio de propaganda difamatoria.

Dice el ministro, por último, que la influencia comunista obtuvo resultados entre los estudiantes y que solamente la intervención del presidente de la Federación de Estudiantes, Rose Barzallato, amenazando con llamar a la Policía, evitó que los comunistas dominaran totalmente dicha Federación. — Efe.

«Italia no apoyará una guerra contra la U.R.S.S.»

"A TRUMAN LE GUSTA SEGUIR EL EJEMPLO DE HITLER"

ESTOCOLMO, 27. — Los Estados Unidos han sido blanco de los oradores del Congreso de los partidarios de la paz que se celebra en Moscú. El dirigente socialista italiano, Nenni, calificó a Truman de pequeño Napoleón, y dijo que inmediatamente después de la pasada guerra le había gustado al presidente de los Estados Unidos, seguir el ejemplo de Hitler. Añadió que Italia no apoyará una guerra contra la U. R. S. S.

Otro de los oradores fué el dirigente obrero chino, Min Nan-Yang, quien anunció para fecha próxima la formación de un "Gobierno de coalición", después de que sean ocupadas todas las posiciones importantes que aún quedan en poder de los nacionalistas. Dijo que el triunfo de los comunistas en China hubiera sido imposible sin el apoyo "moral" de la Unión Soviética. — Efe.

En Roma se esperan tres millones de peregrinos con ocasión del Año Santo

ROMA, 27. — Se espera la llegada a Roma de tres millones de peregrinos con ocasión del Año Santo, de los cuales dos millones serían italianos. En todo el Mundo se han organizado ya más de doscientas peregrinaciones con tal motivo — Efe.

El Caudillo en Asturias

1. S. E. el Jefe del Estado con los ministros de Obras Públicas e Industria y Comercio y otras personalidades a su llegada a la mina "La Camocha". — 2. El Caudillo, con el capitán general de la VII Región e ingenieros de la mina "La Camocha", contemplando la maqueta de las obras realizadas en la misma. — (Fotos Cifra)

"La cuestión es saber si podremos resucitar el prestigio y la influencia de Europa"

Estados Unidos advierte que Inglaterra debe prepararse a la reducción de la ayuda yanqui

WASHINGTON, 27. — En un memorándum sobre la situación financiera anglocanadiense - norteamericana, altos funcionarios de Estados Unidos advierten la necesidad de que "Gran Bretaña reajuste su situación a una declinación de la existencia estadounidense. Se señala que serán necesarias nuevas reducciones en el programa de importaciones de Gran Bretaña, salvo que consiga aumentar sus ingresos en dólares. El memorándum advierte que la ayuda con arreglo al "Plan Marshall", será un 30 por ciento inferior a la del año pasado.

El memorándum se ha publicado con motivo de la próxima conferencia de Wáshington entre las delegaciones financieras de Estados Unidos, Gran Bretaña y Canadá. — Efe.

«La alternativa es la lucha por retrasar la decadencia de nuestro Continente»

Discurso radiado del presidente de la Asamblea Europea, Spaak, en Estrasburgo

ESTRASBURGO, 27. — El presidente de la Asamblea Consultiva Europea, Spaak (socialista belga), en un discurso difundido por radio, ha dicho: "No sé si el dicho atribuido a Stalin es cierto, pero en cualquier caso podría serlo. Se afirma que dijo: "¿Para qué hacer la guerra a Europa? Europa se destruirá a sí misma." Frente a este desafío, nos encontramos entre el gigante hostil de Rusia y el gigante generoso y comprensivo, los Estados Unidos. La verdadera cuestión —la única cuestión— es saber si podremos resucitar el prestigio e influencia de la vieja Europa, defender su civilización cristiana y humanitaria y crear las condiciones económicas que permitan a sus pueblos vivir felices con su trabajo en paz y con justicia social."

Dijo después que Europa no puede ser construida en un día ni en un año, pero de lo que se trata es de si es posible que se entre por la senda que conduce a "un futuro triunfal y nuevo o si debemos resignarnos a una lucha para retrasar simplemente la decadencia de un Continente cuyas glorias en todos los campos bien merecen preservarse."

Puso de relieve la interdependencia económica de todas las naciones europeas, y afirmó que, personalmente, le afectan tanto las dificultades de cualquier país europeo como las de la propia Bélgica. Terminó Spaak su alocución con un llamamiento a los pueblos de los países representados en la Asamblea Europea, para que apoyen a sus representantes "en este momento histórico". — Efe.

UN ATAQUE DE RUSIA CONTRA YUGOESLAVIA AMENAZARIA GRAVISIMAMENTE LA PAZ

WASHINGTON, 27. — (Crónica telegráfica de nuestro corresponsal.) — Entre las noticias de última hora, una anuncia que a bordo de un submarino americano en el Artico, se produjo hoy una explosión, causando la muerte de siete marinos y técnicos. Otra dice que el huracán que avanza sobre Florida azota el área de Miami al atardecer de hoy y un millón de residentes en la parte baja de aquella península, están tomando precauciones para enfrentarse a la terrorífica tempestad que viene barriendo esa zona atlántica a una velocidad de ciento diez millas por hora, creciendo en fuerza a cada minuto. La Cruz Roja hizo toda suerte de preparativos, igual que los navíos, mientras las amas de casa hicieron acopio de provisiones disponiéndose a encerrarse en sus hogares. Los trenes especiales empezaron a salir hacia el interior, recogiendo a los obreros agrícolas en los sectores costeros a nivel de mar.

Florida, paraíso de millonarios, está nuevamente bajo la amenaza en las próximas horas de una de sus tradicionales tragedias huracanadas, contrapartida de la naturaleza a las maravillas del clima y del paisaje y riquezas prodigiosas con que aquélla la favoreció. Igual que los hombres, la naturaleza también se destruye a sí misma en arrebatos de locura y posiblemente en esta hora, mañana, las informaciones nos anuncien muertes, naufragios, destrucciones de edificios y campos arrasados en aquella antigua tierra de España y que aun tan española se sigue sintiendo.

Sobre Yugoeslavia, otro huracán, el soviético, ha empezado a soplar también con el incendio, obra de sabotaje de Moscú, de la más importante refinería de petróleo yugoeslava, en Romsa, Fiume, que aquel país recibiera de Italia por reparaciones de guerra.

A pesar de los esfuerzos de las tropas y bomberos, se calcula que el fuego durara todavía cuarenta y ocho horas. Hace tres días, otra pequeña refinería en ese territorio fué también incendiada y tres trenes fueron destruidos en accidentes y se incendió el mejor navío yugoeslavo, al propio tiempo que Tito advertía a la nación sobre inminentes "sabotajes" de los agentes del Kremlim y de la Kominform. De Belgrado anuncian que el Gobierno de Tito denunciará ante la O. N. U. la intromisión de Moscú en los asuntos internos de Yugoeslavia, lo cual resulta no poco sarcástico después que Yugoeslavia se entrometió tan sangrientamente en Grecia.

Asistimos, pues, a una pelea entre fieras, pero con todas las probabilidades de que la grande se coma a la pequeña. Aquí el desarrollo de esa lucha es seguido con supremo interés y los dirigentes de la política americana están convencidos de que una guerra en los Balcanes, provocada por agresión de los satélites contra Yugoeslavia, no podrá ser localizada y se extendería como reguero de pólvora, razón de máximas precauciones para este Gobierno.

Aparentemente, a los occidentales les sería gratísima esa lucha entre los comunistas, pero tras de ella señala la ambiciosa maniobra de Moscú para asentar a Rusia en las costas del Adriático, creando simultáneamente una grave situación interna en Italia para la acción de los comunistas, ahora quietos al acecho. La situación en los Balcanes se considera, pues, explosiva, y a la vez, llena de peligro para la propia O. N. U., que en caso de ataque de los satélites contra Yugoeslavia, tendría que tomar cartas en el asunto, procediendo Rusia inmediatamente a imponer el veto y asestando así un golpe mortal a dicha Organización.

En medio de esas amenazas bélicas, en Moscú se inauguró ayer un Congreso de la Paz de los partidarios, con violentos ataques contra la nación norteamericana y muchos de sus personajes, entre ellos Truman, acusándole de pedir histéricamente dinero para armamentos, extensivas a los Bevins y Blums, y llamando al general Bradley y otros dirigentes, "caníbales de la otra orilla". Tito fué también denunciado y el inefable deán rojo británico, apoteósicamente acogido por la Conferencia, atacó a la Prensa capitalista de Wáshington y Wall-Street, rindiendo, en cambio, elogiosos tributos a Stalin.

LORENZO GARZA

Los socialistas mejicanos contra los comunistas

Les acusan de provocar agitación obrera contra el presidente Alemán

MEJICO, 27. — Los socialistas mejicanos acusan a los comunistas de provocar agitación entre los obreros contra el presidente Miguel Alemán.

Dicen que los comunistas exageran y aun tergiversan las dificultades por las que está pasando Méjico. Alegan que la agitación comunista tiene como objetivo el establecimiento de un pretexto para la proclamación de un Gobierno "popular democrático".

El primer modelo de automóvil 1950

He aquí el primer modelo 1950 lanzado por una popularísima marca de automóviles norteamericana. Presenta la particularidad del diseño del motor, inspirado en los modernos aviones. ¿Volará también el "haiga"? — (Foto Cifra)

M.C.D. 2022

BARCELONA

RELIEVE DE LA CIUDAD

«Chafardeo» de la ciudad

PARECE que muchos amenes es verdad que llegan al cielo. Las palabras sabias de nuestro prelado y las indoctas, pero entusiastas, de los periodistas, tronando contra lo sucinto y sumario de las vestiduras de cierta parte de nuestros visitantes (los hay correctísimos y es justo destacarlo) y de algunos indígenas, influenciados por aquéllos, van consiguiendo la actuación entusiasta de las autoridades: nosotros, por lo menos, sabemos que a las órdenes del capitán Albarrán, de la Policía Armada, se han efectuado últimamente en la playa, varios servicios represivos del sdmidesnudismo, que pueden y deben marcar un camino a seguir, en el que ni deben, ni pueden caber retrocesos.

* * *

Una vez más, ahora que estamos abocados a la época de las lluvias (y si no llueve, con lo que vamos a andar a bocados va a ser con otras cosas) queremos llamar la atención de los elementos municipales a quienes compete, acerca del vergonzoso estado en que se encuentra la acera de la Avenida de José Antonio, entre los números 610 y 614, donde en cuanto caen cuatro gotas —los más ancianos de la localidad casi no lo recordamos— se forma un barrizal que con los pedazos de loseta que allí perduran, es un atentado a la limpieza y un peligro para los viandantes. ¿Lograremos ahora algo? ¡Nos da el corazón que sí!

* * *

El señor alcalde mayor ha tenido el buen acierto de recordar al vecindario que en boca cerrada no entran moscas y que el silencio es la más elocuente de las opiniones; o sea que los ruidos están muy bien para la selva, pero no para las ciudades. Y nosotros preguntamos: ¿entran en esta sana advertencia las academias de música que, como una muy céntrica —a cuatro pasos de la plaza de la Universidad— no se acuerdan de que han dado las diez de la noche, y siguen consintiendo a sus alumnos que desafinen hasta aprenderse la "Luna, lunera cascabelera", mientras los vecinos ven las estrellas?...

* * *

Las prensas andan revueltas porque don Jacinto Benavente ha hecho desde las columnas de un diario barcelonés el reclamo de un establecimiento de nuestra ciudad. A nosotros —con permiso del administrador— nos parece muy bien, porque si el ejemplo cunde, todos los periodistas llevaremos abrigo nuevo este invierno.

* * *

Epigrama de la semana.

—¿Qué es la fe? —al niño José preguntó Mosén Vidal.
Vaciló el chico:
—La fe...
—Lo que existe y no se ve.
—¡¡Un guardia municipal!!

SILVA ARAMBURU

RELIGIOSAS

SANTOS DE MAÑANA

Domingo XII después de Pentecostés. Santos Agustín y Hermetes.

SANTOS DEL LUNES

La Degollación de San Juan Bautista.

CUARENTA HORAS

Pasado mañana terminan en el Santuario de Nuestra Señora de Pompeya.

SUPERIOR PROVINCIAL DE LOS MISIONEROS CLARETIANOS

Acaba de ser elegido para el gobierno supremo de la Congregación claretiana en la provincia religiosa de Cataluña, el M. R. P. Julián Labastida Marqués, hijo preclaro de nuestra ciudad.

Cursó sus primeros estudios comerciales en el Colegio del Corazón de María, de cuyas Juventudes fué presidente. Inició sus primeras actuaciones al frente de una de las secciones de la Banca Arnus. Ingresó en el noviciado de la ex Universidad de Cervera el año 1922, cursando más tarde con brillantez los estudios eclesiásticos, universitarios y del magisterio. Es un verdadero técnico de la enseñanza, a la que ha consagrado sus mejores años en colegios españoles e italianos. Ha desempeñado cargos de gobierno; desde 1946 era superior de la casa del Padre Claret, donde deja gratísimo recuerdo por las magníficas obras de ampliación, con motivo del centenario. Ultimamente asistió como delegado al capítulo general, celebrado en Roma.

Auguramos al nuevo superior provincial una feliz gestión al frente de la provincia.

Como consultores han sido designados los Rdos. PP. Antonio Soteras, Juan Agustí, Luis Pujol, Antonio Arranz y Pablo Artigues.

CURSILLO DIOCESANO DE LA H. O. A. C.

Desde los días 30 de agosto al 4 de septiembre tendrá lugar, Dios mediante, el II Cursillo Diocesano para formación de militantes obreros de la H. O. A. C. Cerrada ya la inscripción, invitamos a los obreros que quieran conocer el movimiento obrero cristiano, asistan, a lo menos, a la lección que los días 31 de agosto, 1, 2 y 3 de septiembre se dará a las ocho de la noche en un aula del Seminario Conciliar de Barcelona (Diputación, núm. 231).

Este Cursillo terminará con la magna II Asamblea Diocesana de la H. O. C. A., en la que se estudian importantes ponencias para los aprendices, juventud obrera y rama de hombres de la H. O. A. C.

Para detalles en la Secretaría de la H. O. A. C. (Lauria, 7, pral.)

LOS FORAGIDOS QUE ACTUARON ULTIMAMENTE EN BARCELONA, DESARTICULADOS Y PERSEGUIDOS

Dos de ellos resultaron muertos en un tiroteo con la Guardia Civil

En la Jefatura Superior de Policía han facilitado la siguiente nota:

Hace aproximadamente un mes llegaron de Francia a Barcelona, un grupo de anarquistas, provistos de metralletas y armas cortas y con la intención de ejecutar en nuestra capital actos de "sabotaje", atracos y colocación de explosivos. Cometieron algunos robos a mano armada, detuvieron a varios coches en la carretera de La Rabassada, e intentaron el incendio del garage en donde se guardan las cubas de repuesto de gasolina de la C. A. M. P. S. A. La actuación sin descanso de las fuerzas de vigilancia, había logrado obtener pistas indudables de estos elementos que, ante la seguridad de su inmediata detención, huyeron hacia la frontera francesa en un automóvil robado, matrícula de Segovia. Avisadas las fuerzas de la Guardia Civil, fueron localizados a unos 400 metros de Coll de Bañuls, en la raya fronteriza, y después de un intenso tiroteo que duró varias horas, fueron recogidos dos atracadores muertos. El resto de la banda internada en el bosque, sigue perseguido. Se han encontrado metralletas, armas cortas, varios miles de pesetas y dos paquetes de alhajas, así como alguna documentación. Los atracadores muertos aun no han podido ser identificados.

VIDA DE RELACION

NATALICIO

Con toda felicidad ha dado a luz una hermosa niña, segunda de su matrimonio, doña María del Pilar Zardoya esposa de nuestro querido camarada el subdirector de "Solidaridad Nacional", Manuel Vela Jiménez.

Felicitamos cordialmente al feliz matrimonio, por tan fausto acontecimiento.

INFORMACION ESCOLAR

UNIVERSIDADES

Con motivo de la jubilación del catedrático don Luis Lozano Rey, se produce corrida de escalas en el escalafón de catedráticos numerarios de Universidad, ascendiendo los titulares que se citan. (Del "Boletín del Estado" núm. 230.)

VOCALES DEL CONSEJO PROVINCIAL DE EDUCACION

El Ministerio de Educación regula la sustitución de los vocales de los Consejos Provinciales y Comisiones Permanentes de Enseñanza Primaria.

ARTES Y OFICIOS ARTISTICOS

Se nombra Tribunal del concurso-oposición para la provisión de maestros de taller y ayudantes de talleres de la Escuela de Barcelona. ("Boletín del Estado" número 228.)

INSPECCION DE ENSEÑANZA PRIMARIA

Por jubilación del titular de Toledo don Alfonso Barea Molina, se produce corrida de escalas en el escalafón de inspectores de Enseñanza Primaria, ascendiendo los titulares que se citan, entre los que figura doña Marina Lahoz García, titular de la plantilla de Barcelona.

INGENIEROS TEXTILES

El Ministerio ha nombrado a don Carlos Mas Gibert profesor encargado de curso de "Química de colorantes y fibras artificiales", de la Escuela de Tarrasa.

* * *

La Escuela Especial de Ingenieros de Industrias Textiles de Tarrasa se coloca bajo la advocación del Beato Antonio María Claret, Patrón de los tejedores.

CURSOS DE EXTENSION UNIVERSITARIA EN SAN CUGAT

Se van recibiendo en la Secretaría de estos Cursos numerosas inscripciones para los mismos; hasta ahora van inscritos varios estudiantes de distintas Universidades extranjeras especialmente francesas y del Instituto Católico de Toulouse. Muchas son también las inscripciones de estudiantes nacionales y entre los veraneantes de San Cugat el entusiasmo para acudir a las clases que se darán en los Cursos va aumentando de día en día.

Se está ultimando la organización de actos marginales a los Cursos para obsequiar y atender a los estudiantes nacionales y extranjeros que comenzarán a llegar a San Cugat el próximo día 30.

COLEGIO MENOR MARIA INMACULADA DE LAS JUVENTUDES DE LA S. F. DE FET Y DE LAS JONS

El próximo octubre se inaugurará el Colegio Menor María Inmaculada, para las Juventudes de la Sección Femenina de FET y de las JONS, con régimen de internado, para las afiliadas que deseen cursar los estudios de Bachillerato y Magisterio. Se concederán becas para las afiliadas de los pueblos, las cuales deben solicitarse en la Regiduría Provincial de Juventudes, Paseo de Gracia, 38, antes del 30 del corriente mes, donde se les informará sobre el mismo.

CONSULTORIO

G. F. — La licencia por enfermedad comienza desde la fecha en que se pide, aunque se conceda después.

VIAJEROS

Invitado por el Comité organizador del II Congreso Internacional de Medicina Interna de Ostende (Bélgica), hoy ha salido el catedrático de Patología Médica de esta Facultad de Medicina profesor doctor J. Gibert-Queraltó, con el fin de pronunciar su anunciada conferencia.

—Ha regresado de viaje de negocios por los países de Bélgica y Francia nuestro particular amigo don Jaime Fanés Casas, director gerente de Ferrocarril Metropolitano Transversal, habiéndose posesionado inmediatamente de su cargo.

GOBIERNO MILITAR

VISITAS

Han cumplimentado a S. E. el gobernador militar: el jefe superio de Policía, don José Luis Arbert, y los coroneles Piquer (de la Guardia Civil), Pérez Porro y López Pascual.

REVISTA DE COMISARIO

Todos los cabos y soldados que se encuentran en esta Plaza disfrutando permiso ordinario licencia por enfermo y en comisión de servicio, se presentarán en este Gobierno Militar (Negociado de Transeúntes), los días que se indican para pasar la revista de comisario correspondiente al mes de septiembre.

Día 1.—Infantería y Artillería.
Día 2.—Demás Cuerpos y Armas
Día 3.—Incidencias.

PRESENTACION

Urge la presentación en el Negociado de Hojas de esta Subinspección, del coronel de Infantería don Federico Fradas Arruebo.

AYUNTAMIENTO

JUNTA MUNICIPAL DE PRIMERA ENSEÑANZA

Citación

Se ruega a las maestras nacionales doña Dolores Téllez Bernal, doña Josefa Fernández Ortiz y doña Sinforosa Sánchez Céspedes, y a los maestros don Juan José Donate Franch, don José Agapito Sancha Díaz, don Medardo Lisa Allué, don José Carol Pérez, don Alejandro Lomas Ortiz, don Vicente Dueñas Valenzuela, don Fernando Belber A. Villasante, don Rafael Gómez Gallurt y don Luis Mariano Gómez Loren se personen urgentemente en las oficinas de la Junta Municipal de Primera Enseñanza, sitas en la Plaza Real, número 17, 1.º, con objeto de hacerles entrega de unos documentos de interés.

SANCIONES A LOS QUE TIREN BASURAS EN LA VIA PUBLICA

El concejal delegado del Distrito X, ante el repetido abuso de los vecinos que depositan basuras en la vía pública, advierte que ha cursado severas órdenes a la Guardia Urbana para que se denuncie a los infractores a los cuales se impondrán las máximas sanciones autorizadas por las Ordenanzas Municipales.

FIESTAS MAYORES

CLASIFICACION DE LAS CALLES ADORNADAS DE SANS

Reunido el Jurado calificador del Concurso de calles adornadas de Sans, formado por los artistas señores Rafael Sánchez Gómez, Tomás Porto, Miguel Martín, José Alemany, Fernando Piñana y Sebastián Obiol, han emitido el siguiente veredicto, después de largas deliberaciones y de aquilatar méritos de programas, actos públicos, extensión y anchura de las calles, por la igualdad de méritos de muchas de ellas.

Grupo A. (profesionales): primer premio: calle Vallespir (entre Melchor de Palau y Puiggari); segundo premio: calle Valladolid.

Grupo B (aficionados): primer premio, calle Badalona; segundo, calle Finlandia; tercero, calle Canalejas; cuarto, calle Alcolea (entre San Antonio y Valladolid); quinto, calle Premiá; sexto, calle Santa Catalina (entre Melchor de Palau y Violante de Hungría, y séptimo, calle Vallespir (entre Melchor de Palau y Plaza del Centro).

Además se concedieron accésits a las siguientes calles: Vallespir (entre Plaza del Centro y Caballeros); Eusebio Planas, Salou, Sagunto, Berlín, Gayarre, Cros, Alcolea (entre Santa Cecilia y Melchor de Palau y Robreño).

Asimismo, el ilustre concejal delegado don Andrés Valldeperas, de acuerdo con el Jurado, ofrece unos premios menores a todas las calles que han contribuído al esplendor de las fiestas de Sans, tomando parte en el concurso de calles adornadas.

LA DE GRACIA

Según nos comunica la Comisión oficial de la Fiesta Mayor de Gracia, el beneficio líquido del concierto benéfico dado por la Orquesta Municipal en el entoldado de la Plaza del Sol y con precios populares, ha sido de 4,242'42 pesetas, habiendo sido recaudadas unas 2,300 más que en el año anterior, en que se agotaron las localidades del local en que se celebró.

¿QUE TIENE UD. QUE HACER ESTOS DIAS?

Recuerde que...

El día 31 del corriente finaliza el plazo de presentación de solicitudes para optar al Premio a la Nupcialidad de 2.500 pesetas, que concede la Caja Nacional de Subsidios Familiares a los productores asegurados en la misma y que se propongan contraer matrimonio en el mes de octubre próximo.

* * *

El día 1.º de septiembre, de 9'30 a 12'30, se venderán en pública subasta, los partidos de joyas correspondientes a operaciones vencidas con anterioridad al primero de junio último, que no hayan sido oportunamente renovados, del Monte de Piedad de la Virgen de la Esperanza, Organismo de la Caja de Pensiones para la Vejez y de Ahorros, en el local del piso entresuelo, segunda, de la calle de Junqueras, núm. 2.

* * *

Se pone en conocimiento de los Ayuntamientos y Cabildos Sindicales Locales, que de conformidad con lo dispuesto en el artículo 14 de la Circular número 720 de la Comisaría General de Abastecimientos, publicaad en el "Boletín Oficial del Estado" de 14 del actual, quedan firmes los "cupos forzosos" de trigo asignados a cada término municipal, si no se ha comunicado la modificación de los mismos por esta Jefatura. En consecuencia, procederán dentro del presente mes a la distribución de los mismos entre los agricultores de su término municipal, para su entrega inmediata en nuestros almacenes.

NOTICIARIO

NOVENA A LA VIRGEN DEL TURA

Se comunica a todos los olotenses y simpatizantes, la celebración de una novena dedicada a la Virgen del Tura en la iglesia de San José de Gracia (Josepets), que empezará el día 31 del actual a las siete de la tarde, para terminar el día 8 de septiembre, fiesta de la Patrona.

—María Rodríguez Marín fué asistida en el Dispensario de Santa Madrona de herida contusa en la ceja izquierda y conmoción cerebral, que se produjo al caerse de un tranvía del disco 57.

—Frente a la Estación de Francia, una camioneta atropelló a Francisco Batalla Gil, de 47 años, causándole diversas contusiones, de las que fué asistido en el Dispensario del Distrito.

—Asunción Peña, de 27 años, tuvo que ser asistida en el Dispensario de San Martín de contusión con hematoma en el ojo derecho y varias erosiones, producidas en una pelea de vecindad.

—En unos almacenes de aceite de la calle de Pedro Serafín se declaró un incendio que prendió en el material almacenado. No hubo que lamentar desgracias personales.

—Prosiguiendo la labor que vienen realizando conjuntamente la Tenencia de Alcaldía del distrito VIII y la Junta Moralizadora Infantil de Gracia, mañana, domingo, día 28, a las seis de la tarde, se celebrará en la plaza de la Naturaleza, del Parque Güell, un festival infantil. Durante el mismo actuarán polichinelas y otras destacadas atracciones infantiles.

José Tur Cabrera, habitante en la calle de Simón Oller, 1, ha denunciado haber sido víctima de un robo por valor de seis mil pesetas en efectos y dos mil en metálico. Igualmente, doña Mercedes Balles, habitante en calle Madrazo, 83 ha sido víctima de un robo con escalo, por valor de diecisiete mil pesetas en metálico.

—En un taller de mecánica de San Feliu de Llobregat, sito en la carretera que lleva el nombre de la población y en el número 139 se declaró un violento incendio a consecuencia de la explosión de un bidón de gasolina.

Los bomberos del Cuartel Central de Barcelona y los de la Exposición acudieron rápidamente al lugar del hecho consiguiendo dominar el siniestro a los pocos momentos de actuación.

—Ramona Monteys, de 72 años, fué asistida de intoxicación por escape de gas.

D186Ey68

—En la plaza de Cataluña, el auto M-7586 atropelló a Josefina Pérez García, de 53 años, causándole la fractura de la clavícula derecha. Fué hospitalizada.

C. N. S.

OBRA SINDICAL DE "ARTESANIA"

Al Concurso Provincial de Artesanía, qque se celebrará en esta ciudad los días 15 al 25 de septiembre próximo, podrán concurrir también todos aquellos artesanos o no que hayan inventado alguna máquina o nuevo procedimiento, como tintes, esmaltes, construcción para el hogar, aplicables a los oficios artesanos reconocidos como tales.

Los que concurran a tal objeto que tendrán que garantizar la propiedad de invención o tenerlo patentado previamente.

Los aceptados por la Jefatura Nacional, serán expuestos en el concurso nacional de Madrid, con premios de 4.000, 2.000 y 1.000 pesetas.

Para más detalles, Obra Sindical de Artesanía, Vía Layetana, 16, 4.º

SINDICATO PROVINCIAL DE FRUTOS Y PRODUCTOS HORTICOLAS

Se pone en conocimiento de todos los interesados en el comercio de la almendra y la avellana, que se han recibido instrucciones para la campaña 1949-1950, dictadas por la Comisión interministerial cuyas instrucciones están a disposición de los que deseen conocerlas en la Secretaría de este Sindicato.

SINDICATO PROVINCIAL DE LA PIEL

Mañana, domingo, día 28 de los corrientes, a las 11 horas, se celebrará en la parroquial iglesia de San Agustín, un Oficio solemne, en honor de San Agustín, Patrón de este Sindicato, complaciéndose esta Jefatura con tal motivo en invitar a dicha solemnidad religiosa a todos los empresarios y productores del ramo y muy especialmente a los sectores de la industria de curtidos y cuero industrial y al comercio de pieles en pelo y de curtidos.

S. E. U.

UNIVERSITARIOS ITALIANOS EN BARCELONA

Ha llegado a Barcelona un grupo de 60 universitarios italianos que realizan un viaje turístico por las capitales españolas invitados por el S. E. U.

Mañana saldrán de Barcelona en dirección hacia Valencia, después de haber visitado los lugares más característicos de la ciudad. Pertenecen a la organización universitaria italiana C. R. U. E. I. y van acompañados por el profesor doctor Marota.

ABASTECIMIENTOS

REPARTO DE PATATAS

El lunes día 29 se distribuirán patatas en los distritos I, II, III, IV y V y puestos de los Mercados respectivos, a razón de 2 kilos por persona, contra entrega del cupón de "Patatas" de la semana 44, y al precio de 1'55 pesetas el kilo.

En igual cantidad y precio se distribuirán en las poblaciones de Berga, Vich, Manresa y Mataró.

ADUANA DE BARCELONA

LINEA A VENEZUELA

El próximo mes de septiembre la Compañía Hispano Americana de Turismo organiza un viaje en una moderna motonave que recalará por primera vez en Barcelona pasando por los puertos de Venezuela, Panamá, Colombia, Perú y puertos chilenos.

PROXIMO ARRIBO DE TRIGO

Para hoy, a última hora, se espera el arribo a este puerto del buque de la Compañía Ybarra "Cabo de Agua", con un cargamento de 2.870 toneladas de trigo argentino y 2.010 de centeno, que cargó en el puerto de Buenos Aires. Vista interventor, señor La Rosa.

SALIDA DEL CORREO DE CANARIAS

A mediodía de hoy ha zarpado el buque "Ciudad de Sevilla" para el puerto de Tenerife Ha embarcado 130 pasajeros, así como 460 toneladas entre cemento, rollos de papel y de alambre.

ARRIBO DE COMBUSTIBLE

Con un cargamento de 6.000 toneladas de fuel-oil, que cargó en el puerto de Bahrein (Golfo Pérsico), ha pasado a descargar en el muelle de Barcelona el buque "Boonesborongh". Vista, señor Pla.

SEMILLA DE LINO DE CASABLANCA

Procedente de Casablanca ha llegado a nuestro puerto el buque holandés "Mirfak N." de la Real Compañía Holandesa de Navegación, con semillas de lino para la industria.

Nuevo Vicario de Barcelona

La Plaza de San Jaime responde a la esperanza de la Plaza de Palacio

NUESTRO temor resulta infundado. Las esperanzas engendradas en la plaza de Palacio, no van a ser defraudadas, ni mucho menos, en la de San Jaime. Por el contrario, el Ayuntamiento de Barcelona, haciendo honor a su Historia, está en camino de responder brillantemente a lo que de su actuación esperaba el gobernador cuando, a raíz de aquella visita de una Comisión de humildes habitantes de las barracas de Somorrostro, acompañados por el concejal señor Compte Pi, hubo de decir a los periodistas que aguardaba con esperanza que el Ayuntamiento construyera con rapidez las viviendas ultrabaratas necesarias para acabar con tal problema.

Quizás un poco crudamente —el estilo es el hombre y no vivimos épocas propicias a la hipocresía ni al falseamiento— recogimos aquellas palabras y las comentamos, dejando abierto el camino a esto que, por fortuna, nos es dado hacer hoy: recoger con stisfacción la noticia de que en ese Ayuntamiento donde —quiérase o no— corrieron vientos de fronda no hace mucho, existe hoy una comprensión y un decidido empeño en hacer frente a los problemas, no por el procedimiento utópico de prometer lo que no se puede cumplir, sino basando los proyectos en realidades y saliendo con ellos al paso de las necesidades más urgentes que, como los lobos, pasan el sendero de los administradores de la ciudad, sin dar'es tiempo a grandes preparativos, mucho más cuando—como en la coyuntura actual—tanto tiempo se perdió antes de la toma de posesión del actual Concejo, primero que, desde la Liberación de Barcelona, tiene una representación auténticamente popular.

Y nos complace más poderlo hacer así, porque al frente de estas líneas puede y debe figurar por derecho propio, el nombre del barón de Terrades, a quien en más de una ocasión hemos censurado; y a quien, con la salvaje independencia que es nuestra mejor ejecutoria hemos de alabar hoy, por el interés, el celo, la buena voluntad y el entusiasmo que ha puesto en esta tarea, demostrando que cuando piensa y actúa por su cuenta, sin ceder a sugerencias extrañas —por muy ligadas a él que parezcan— acierta, siguiendo una tradición ajena a la Casa Consistorial, que le tiene, de años a acá, por uno de los próceres catalanes que en campos totalmente ajenos de la política local, ha acometido y resuelto con más acierto y más fina comprensión social y cristiana, el problema asistencial de las clases trabajadoras a su cargo.

Claro está que de poco podría servir esta magnífica disposición de quien rige, como cabeza visible, el Ayuntamiento barcelonés, si no contase a su lado con elementos aptos y capaces de convertir en realidades sus buenos propósitos: el teniente de alcalde ponente de Obras Públicas, camarada Antonino Segón, en el que se da de manera perfecta la ecuación entre medios y fines, al adscribir su labor a una ponencia en la que todo le es coocido y nada le puede ser escamoteado, en virtud de pasadas experiencias y de añeja práctica: y el con ejal señor Compte, del que podríamos decir, con el clásico, que "no importa errar en lo menos, si acertó lo principal"; admito que consistió en una visión de conjunto del problema de las barracas y en acometerlo con energía, con decisión y tacto, que no pueden ser empañados por un erróneo detalle de realización para el futuro.

Rendido el tributo debido a las tres figuras municipales cuyos nombres irán ligados a la resolución del vergonzoso sostenimiento, durante largos años, de las chozas en las inmediaciones de la gran urbe, digamos que en estos precisos momentos los técnicos de la Municipalidad ultiman febrilmente unos proyectos, con arreglo a los cuales van a acometerse y remontarse en un plazo que no excederá de los ocho meses desde el punto y hora en que el correspondiente acuerdo sea tomado por el Ayuntamiento Pleno, la construcción de una barriada de casas ultrabaratas, que permitirá la correlativa supresión de las chozas existentes hoy en Casa Antúnez, la Barceloneta y Pedralbes.

El enfrentamiento con la cuestión exigía una delicadeza especial en la que al punto de vista social y práctico se refiere: porque pensar en que unas familias que, desde mucho tiempo atrás, vienen habitando en condiciones infrahumanas, pudieran ser trasladadas "de golpe" a una casa de pisos, por muy modesta que ésta fuere, habría sido un error, que ha salvado con verdadera pericia el teniente de alcalde de Obras Públicas, al enfocar los proyectos de que hablamos como edificaciones sencillísimas de una sola planta con dos dormitorios, cocina, comedor y cuarto de aseo, todo ello limpio, sano, alegre... y digno de seres pertenecientes a nuestra especie.

Tales viviendas, que en número de 1.200, se alzarán en una zona extrarradial de la ciudad (lo que evitará a sus moradores ese cambio total de ambiente que hubiera sido fatal para ellos y para sus nuevos vecinos), constituirán una barriada dotada en absoluto de urbanización: calles, pavimentación, alumbrado, alcantarillado, fuentes públicas, etc., siendo propósito de los iniciadores del proyecto legalizar debidamente, y dentro de las debidas condiciones de higiene los comercios clandestinos que hoy actúan en las chozas, y que habrán de rendir un servicio importante en la nueva barriada.

¿Dónde será construída ésta? He aquí un punto al que no podemos contestar todavía, aunque sí nos sea dado anticipar que se está en tratos para la adquisición de unos terrenos, lo que no excluye la posible utilización de otros de propiedad municipal susceptibles de ser adaptados al efecto que se persigue.

Como noticia de primera mano no creemos que sea necesario añadir nada a lo escrito. La esperanza del doctor Baeza Alegría van a convertirse en realidad: la plaza de San Jaime —encarnación de las viejas esencias ciudadanas— responde al llamamiento de la plaza del Palacio —tradicional punto de partida del engrandecimiento de Barcelona—; y así viene a demostrar que si en esta última late vivamente el ansia de una ciudad renovada, en la primera actúan con amor y fervor, hombres que como los citados, no quieren defraudar aquella ansia y ponen al servicio del propósito cuanto son y cuanto valen, que es mucho, aunque el demonio de la improvisación se complazca a veces en fingir espejismos deslumbradores... que a nadie deslumbran.

JUAN FIVALLER

EL CONCURSO LITERARIO DEL DISTRITO II

El próximo martes, día 30, finaliza el plazo de admisión de trabajos para concurrir al certamen organizado por el concejal delegado del distrito II, don Eugenio Carballo, con motivo de la próxima celebración de la Fiesta Mayor de la barriada de Nuestra Señora de Port.

Entre los premios figuran uno de 1.000 pesetas del Excmo. gobernador civil a una poesía dedicada a la Virgen de Port; otra de 750 pesetas, del teniente de alcalde delegado de Cultura, al tema "Patria"; dos de 500 pesetas de los ilustres señores teniente de alcalde y concejal, delegado del distrito, para el tema "Amor" y un cuento en prosa, respectivamente, y otras valiosas donaciones.

DE LA REGION

Manresa

LA FIESTA MAYOR

El lunes, día 29, darán comienzo los actos de la Fiesta Mayor con un repique general de campanas, pasacalles por los "bastoners" de San Pedro de Riudavitlles, tronada, reparto de bonos, apertura de exposiciones y gran verbena popular.

El martes, día 30, a las diez, oficio pontificial por el P. don Aurelio María Escarré, abad mitrado de Montserrat, y certamen pajaril, tronada, concierto, tiro, fútbol, funciones teatrales, bailes, natación, baloncesto, tenis y sardanas.

Día 31, Oficio en la basílica, carrera ciclista, tronada, continuación del certamen pajaril, conciertos, festival infantil, tiro, teatro, bailes, fútbol, natación, baloncesto y sardanas.

Día 1 de septiembre, actuación de pequeños artistas en el entoldado, sardanas, proclamación de la reina de la belleza y baile de gala.

Mataró

"APLEC" EXCURSIONISTA SARDANISTA EN SAN ANDRES DE LLAVANERAS

Para hoy y mañana, 27 y 28, la activa Delegación local de la Unión Excursionista de Cataluña organiza la celebración de un gran "Aplec" excursionista en el pintoresco bosque enclavado en la ermita de Sant Sebastiá, del vecino pueblo de San Andrés de Llavaneras, para el cual ha dado las mayores facilidades el Ayuntamiento de dicha localidad.

Habrá audiciones de sardanas por dos celebradas Coblas, fuego de campamento en la noche de hoy, siendo levantado el mencionado campamento en el bosque cercano a la Ermita. Habrá, además, una carrera de regularidad por parejas mixtas de libre participación, concurso fotográfico y otros números que harán más atractivo el "Aplec".

NUEVO RECTOR DEL COLEGIO ESCOLAPIO DE SANTA ANA

Habiendo terminado su mandato de rector del colegio de Santa Ana de PP. Escolapios el ejemplar y bondadoso Rdo. P. Miguel Simón Regás, ha sido designado para sustituirle en el honroso cargo el reverendo P. Joaquín Seguí, que tantas simpatías cuenta por sus relevantes dotes religiosoculturales.

Tarragona

LAMPARA VOTIVA DE TARRAGONA A MONTSERRAT

Tarragona, 27. — El domingo día 4 de septiembre se celebrará el acto de la solemne ofrenda, a la Virgen de Montserrat, en su Monasterio, de la lámpara votiva adquirida por suscripción popular. El alcalde de Tarragona ofrecerá la lámpara, en nombre y representación de los catorce Ayuntamientos que integran la comarca tarraconense. La misa de Pontifical será oficiada por el arzobispo, doctor don Benjamín de Arriba y Castro, y a la ceremonia asistirá una representación de la Diputación provincial, un piquete de la Guardia Urbana, en traje de gran gala, y numerosísimos peregrinos catalanes, que asistirán a rendir acto de devoción a la morenita. — Cifra.

SUCESOS

Esta madrugada, cuando regresaba de Granollers la Banda de Música de la Policía Armada, uno de los camiones en el que iban varios componentes de la misma, chocó contra un árbol, resultando a consecuencia del encontronazo tres policías armados muertos y once heridos, cinco de ellos de gravedad. Algunos de los heridos fueron conducidos a Granollers y otros a Barcelona, al Hospital del Generalísimo.

—A las cinco de esta madrugada, una camioneta de vigilancia de Policía Armada ha chocado con un camión de pescado que procedía de San Sebastián. A consecuencia de choque y debido a la obscuridad volcó, resultando heridos los ocupantes del coche.

ANUNCIOS ECONOMICOS

DEMANDAS

El Servicio de Colocación es nacional, público y gratuito. El trabajador tiene la obligación de inscribirse en la Oficina de Encuadramiento y Colocación de su domicilio.

La legalización por los empresarios de las colocaciones procedentes de anuncios, corresponde a la Oficina de Encuadramiento y Colocación.

Por incumplimiento del enunciado precedente serán sancionados empresarios y trabajadores con multa de 5 a 1.000 pesetas.

(Ley de Colocación de 10 de febrero de 1943.)

Estos anuncios se reciben en la Administración de LA PRENSA, Villarroel, 91, y en todas las Agencias de Publicidad.

FARMACIAS QUE FORMAN PARTE DEL TURNO

DEL 27 AGOSTO AL 2 DE SEPTIEMBRE

Abiertas de 9'30 mañana a 11 noche

Farmacia N. Bellesca, T. 56506 Av. J. Antonio 688 (chaflán Gerona)

Farmacia Martí Lledó P. de Gracia, 59. Tel. 71061

Farmacia M. Soler Vergés Tel. 10043. Ferlandina, 49 (Peso Paja)

Farmacia E. Coma San Rafael, 2. Tel. 118322

TURNO DE URGENCIA Hoy, de 11 noche a 9'30 mañana

M. Soler, Ferlandina, 49
E. Coma, San Rafael, 2

PARA MAÑANA DOMINGO de 9'30 mañana a 11 noche

Farmacia R. Puigvert Av. Mistral, 48. Tel. 35895

TURNO DE URGENCIA Domingo, de 11 noche a 9'30 mañana

A. Puigvert, Av. Mistral, 48

VARIOS

TALLERES «PACAR» Reparación de automóviles, soldadura autógena, planchistería le ofrece sus servicios en Viladomat 230 232.

ENSEÑANZAS

PROFESOR Amoró. Solfeo, composición, piano violín, trompeta, clarinete, saxo. Calle Casanova, 21, pral., 1.

PARERA, enseñ. bailes salón. R. Cataluña, 29 p. T. 13328.

VENTAS

Ningún artículo usado podrá venderse, según lo dispuesto en la legislación vigente, a mayor precio del 90 por 100 del señalado en la tasa.

MONTFALCON. Boters, 4, final Puertaferrisa. Exposición de cuadros cornucopias, marcos, grabados, imágenes molduras.

LOS famosos 300 cuentos Calleja, encuadernados piel con soporte especial 240 Ptas. Librería Pérez de Rozas, Muntaner, 160

MUEBLES

NOVIOS, 20 % Dto. 30 meses plazo. Hospital, 101. Muebles Rovira. En Badalona: S. José, 31 C. Estación.

LIQUIDAMOS: Dormitorios, Comedores, Recib. a cualquier precio. Riera Baja, 7.

ATENCION: Comedores desde 900 ptas.; dormit. d. 2.200. Gran surtido. C. Asalto, 91.

M.C.D. 2022

La Prensa

Sabotajes en Yugoeslavia

HUELGAS revolucionarias en Finlandia, instrucciones concretas a los comunistas del Brasil para que incendien a mansalva e incendio de la mayor refineria de petróleo que Yugoeslavia posee, tales son las últimas "hazañas" de la "Kominform" registradas por la Prensa mundial en menos de veinticuatro horas. Asi trata Moscú de abatir a los paises no gratos a su politica: destrozando sus economias, a fin de provocar en ellos la miseria, la desesperación y las consiguientes convulsiones revolucionarias que terminen por depositar el Podeer en manos de dóciles agentes comunistas. La táctica dista mucho de ser nueva, como nosotros sabemos por dolorosa experiencia que nos concede la mayor autoridad, en la universal condena de los métodos con que el soviet espera obtener la sumisión de todos los pueblos a la dictadura del Kremlin. Como el "caso Tito" demuestra, no se trata esencialmente de imponer doctrinas ni matices ideológicos. Tito es archirojo y en su historial figuran "méritos" comunistas que Moscú estimó suficientes para confiarle el gobierno de un país satélite y de importancia clave para el desarrollo de ulteriores planes de expansión. Las motivaciones ideológicas no pasan de ser simple pretexto para la recluta y organización de "quintas columnas" al servicio de Rusia.

La actual actitud de Tito con respecto a Moscú se halla clasificada como herejia anticomunista de la peor calidad: como "trotskismo". Sobre esta acusación se ha basado la declaración de su culpabilidad: "enemigo de la U. R. S. S." Algunos han creido ya oir cómo sonaban las armas rusas en marcha contra Yugoeslavia. Mas no parece ser ésta la táctica adoptada al final, sino otra más corriente y barata en el concepto del Kremlin: el sabotaje implacable contra lo que seguramente constituye la más fuerte y decisiva razón de la "rebeldía" de Tito: el incremento industrial de Yugoeslavia. El desarrollo alcanzado por la producción de este pais en el tiempo comprendido entre las dos guerras mundiales, el impulso dado por los alemanes a ciertas ramas de la industria durante la ocupación y el enérgico y forzado ritmo imprimido por el herrero-dictador a la explotación de todas las fuentes productivas de la nación hicieron concebir a Rusia la esperanza de que Yugoeslavia fuera un excelente centro de abastecimiento comunista no sólo con respecto a la U. R. S. S., sino también en lo que se refiere a los demás paises satélites de los Balcanes. Hierro, carbón, lignitos, bauxita, cromo, boro, cinc y plomo se han ido extrayendo cada vez en mayor cantidad del suelo yugoeslavo. Cuando en 1946 declaró Tito a un periodista francés su intención de incrementar a toda costa la independencia económica de Yugoeslavia, calló Moscú estimando que los tiros se dirigian contra las Potencias occidentales; pero una sorda contrariedad se reflejó en los ánimos del Kremlin cuando Tito expuso su Plan de varios años para la industrialización del pais, contrariedad que luego se tradujo en abiertos ataques en los que se mezclaban razones politicas como las de la cuestión de Macedonia y los afanes "titistas" de erigirse en jefe de una Federación Balcánica. Roto a continuación el intercambio de productos con las naciones del Este, ha gestionado Tito un empréstito norteamericano, acto considerado por los soviets como "traición" que supera todas las que hasta ahora ha venido cargándole en cuenta por sus actitudes con respecto a los comunistas griegos y albaneses.

Tres "inexplicables" desastres ferroviarios ocurridos en Yugoeslavia durante los últimos dias y el sabotaje de ayer contra la gran refineria de petróleo (recibida de Italia con arreglo a las condiciones del Tratado de Paz), indican que la pugna rusoyugoeslava ha llegado a un punto álgido. La U. R. S. S. miraba a Yugoeslavia como botín comunista y punto de aprovisionamiento estratégicamente situado en los Balcanes. Tito no se resigna a apartar la mano de bienes que maneja como propios y con ilimitada autoridad. Y la "Kominform" se dispone a arruinarle materialmente, por el tipico procedimiento comunista del sabotaje, tantas veces practicado por Tito en sus años de "activismo" al servicio de la U. R. S. S.... Tal situación puede traer cada dia nuevas y más sorprendentes consecuencias.

Los recientes fenómenos volcánicos y sísmicos ocurridos en el Mundo

Nota del Servicio Meteorológico Naciona

MADRID, 27. — Los recientes fenómenos volcano-sismicos ocurridos en la Isla de la Palma (Canarias), el violento y aún más reciente terremoto destructor del Ecuador, y algún otro seismo posterior de que han dado noticia los periódicos, ha traido a un plano de actualidad estos fenómenos talúricos que tanto interés cientifico tienen para el mejor conocimiento de nuestro planeta.

En su vista el Servicio Sismológico Nacional, considera que puede ser interesante hacer llegar al público el unido resumen de los seismos registrados por los aparatos de los observatorios que de él dependen, en los primeros siete meses del año actual. En él puede apreciarse el elevado número de fenómenos registrados, que no son, sin embargo, más que una pequeñisima parte de los que se producen y que todavia por imperfección de los aparatos registradores no pueden ser captados por el hombre. Como puede verse en el cuadro adjunto, número de seismos ibéricos, esto es: el epicentro está situado en nuestro suelo o en su litoral, alcanza una cifra que puede calificarse de impresionante, correspondiendo la mayor parte de ellos a la región comprendida entre Cabo la Nao, en Alicante, y el Estrecho de Gibraltar. Bien se comprende, a la vista de las cifras que hoy se ofrecen al público, la tierra no es un cuerpo inerte vagando por los espacios, sino que se agita en un constante "palpitar" y que estos estremecimientos son intensamente vigilados por los hombres de ciencia del Mundo entero, que tratan de desentrañar por ese camino los misterios de la historia, formación y porvenir de nuestro planeta.

Seismos registrados por el Servicio Sismológico del Instituto Geográfico y Catastral en los meses de enero a julio, ambos inclusive:

Distancia epicentral, hasta mil kilómetros.

Enero. Ibéricos, 19.

Febrero, 22; marzo, 13; abril, 8; mayo, 8; junio, 16; julio, 10. Total, 96.

Distancia epicentral: de 1.001 a 2 000 kilómetros.

Próximos: Enero, 1; febrero, 2; marzo, 0; abril, 0; mayo, 2; junio, 1 julio, 1. Total, 7.

Distancia epicentral: 2.001 a 5.000 kilómetros lejanos.

Enero, 3; febrero, 2; marzo, 1; abril, 2; mayo, 4; junio, 4; julio, 7. Total, 23.

Distancia epicentral 5.001 a 15.000 kilómetros. Muy lejanos:

Enero, 4; febrero, 8; marzo, 7; abril, 10; mayo, 8; junio, 9; julio, 20. Total, 66.

Distancia epicentral 15.001 a 20.000 kilómetros. Antipodas:

Enero, 6; febrero, 3; marzo, 3; abril, 3; mayo, 1; junio, 4; julio, 2. Total, 22.

Distancia epicentral sin localizar:

Enero, 1; febrero, 3; marzo, 2; abril, 1; mayo, 0; junio, 2; julio, 0. Total, 9.

Total general, 223. — Cifra.

LLEGA AL ESCORIAL MISS AMERICA 1949

A primeras horas de la tarde ha continuado viaje a Granada

SAN LORENZO DEL ESCORIAL, 27. — Ha llegado a mediodia, la señorita Beatriz Bella Shoo "Miss América 1949", acompañada de Miss Safford, directora de la sección de viajes del "Minneapolis Sunday Tribune", fué recibida en La Lonja por el jefe de la oficina local de la Dirección General del Turismo, y por un nutrido grupo de curiosos, que rodearon a "Miss América" al descender del coche. Visitó detenidamente el Monasterio y la casita del príncipe, y almorzó invitada por la Dirección General del Turismo. A primera hora de la tarde emprendió el viaje con dirección a Granada, vía Madrid.—Cifra.

Maga cursar a su hija el Bachillerato en el Instituto de Cultura para la Mujer de la Sección Femenina. (Centro legalmente reconocido).

Prodigiosa aparición de la Virgen, en un pueblecito de Huesca, a una niña de once años

Peregrinos de las cercanías se trasladaron al lugar del hecho

HUESCA, 27. — Un hecho que hay que tomar con todas las reservas y de apariencia purodigiosa viene sucediendo desde hace unos dias en un pueblo de esta provincia. En un pajar de las proximidades de Saniepacina habita, con su familia, una niña de once o doce años, de posición humilde. El pasado dia 21 esta niña salió a buscar fruta por los alrededores, cuando de repente —dice la niña— se produjo un remolino en el cual se apareció la Virgen Santísima y habló con ella largo rato, manifestándole al despedirse, que durante quince dias consecutivos se le apareceria, al cabo de los cuales obraria un milagro.

La niña corrió presurosa al pueblo donde contó lo sucedido causando entre el vecindario la natural impresión. La noticia corrió como reguero de pólvora por la comarca de la ribera del Cinca.

Al dia siguiente, la niña fué acompañada por el cura párroco del pueblo y unas tres mil personas de todo el contorno. En un momento dado, la niña hizo una señal de que todos detuvieran la marcha, adelantándose ella de la mano del cura y terminando por abandonarle y dirigirse sola a un matorral, donde cayó de rodillas.

A las seis en punto, manifestó que vió a la Virgen, con quien hablaba, comprobando la gente que hacia ademanes y musitaba palabras con la vista fija en un punto. El diálogo duró quince minutos. Refirió después que la Virgen se había aparecido como el dia anterior.

Desde este dia aumentó el número de acompañantes de la niña. Para el domingo próximo hay preparados vehiculos de gran cantidad de pueblos para transportar a los peregrinos por millares. La niña se niega a aceptar limosnas, diciendo que así lo ha ordenado la Señora. Cada dia a las seis, en punto, sucede la misma escena pero en diferente lugar.—Cifra.

El embajador, conde de Motrico, sale para Buenos Aires

Acudió a despedirle, entre otros, el embajador argentino en España

MADRID, 27. — Esta mañana ha salido de Barajas el avión en que ha marchado a su puesto diplomático en Buenos Aires, don José María de Areilza, conde de Motrico, acompañado de su esposa, la condesa de Motrico. Acudieron a despedirle al aeropuerto, don Pedro Radio, embajador de la Argentina en Madrid; los consejeros de esta Embajada, señores Fernández, Bazán y Laborio; el conde de Marshall; el secretario general del Instituto de Cultura Hispánica, don Francisco Sintes Obrador, y el director de la revista "Mundo Diplomático", don Manuel Jiménez Quilez. — Cifra.

El precio de los artículos alimenticios, en Madrid

MADRID, 27. — El acalde de Madrid ha recordado en una nota a los industriales y comerciantes la obligatoriedad de fijar la lista de los precios de los articulos que expenden, con el fin de que el público pueda comprobar siempre el importe de sus compras y consumiciones. Razona la nota en el hecho de que existe libertad de precios para determinados articulos de consumo, y en especial en aquellos que se expenden en cafés, bares y similares, en merma de la facultad que el Ayuntamiento tiene en beneficio de los intereses del pueblo de Madrid. Alude particularmente a la cerveza y a los aperitivos. — Cifra.

El rey Abdullah I de Jordania llegará a España a primeros del mes próximo

El ministro de Industria y Comercio, en Puentedeume

LA CORUÑA, 27. — Llegó a Puentedeume, donde veranea, el ministro de Industria y Comercio, señor Suanzes. — Cifra.

CHUBASCOS AISLADOS Y ALGUNA TORMENTA

El Servicio Meteorológico los anuncia para mañana

MADRID, 27. — El tiempo. Información general. — Se han registrado aguaceros en puntos de Galicia, costa Cantábrica, cuencas del Duero y Ebro y Cataluña en algunos sitios con fenómenos eléctricos. En el resto de España hubo nubes de evolución diurna.

Tiempo probable: Chubascos aislados en la mitad septentrional de la Península, especialmente en la cordillera Ibérica y cuenca del Ebro, donde se registrará alguna tormenta. En el resto no se esperan cambios notables.

Aviso especial para barcos pesqueros y navegación de cabotaje: En el golfo de Vizcaya chubascos aislados con vientos del cuarto cuadrante, fuerza de tres a cuatro Tormentas aisladas en el golfo de León. Sobre el Estrecho cambio del régimen de vientos que ahora es moderado del Oeste.

Temperaturas extremas: Máxima de 40 grados en Córdoba; mínima de 10 en León. En Madrid: Máxima de ayer, 32'5 y mínima de hoy 8'3 a las 6'15 mañana. — Cifra.

Lluvia en la región pirenaica aragonesa

ZARAGOZA, 27. — Esta noche ha llovido en una amplia zona de la región aérea pirenaica. En Ejea de los Caballeros, han sido recogidos 5 litros por metro cuadrado en Jaca, 9 en Ayerbe, 18; en Montflorite, 24; en Lérida, 8, y en Logroño, 7. — Cifra.

Supresión de trenes eléctricos en Madrid

MADRID, 27. — Con motivo de las actuales restricciones de energía eléctrica se van a suprimir, a partir del próximo dia primero de septiembre, varios trenes de cercanías de Madrid, de las secciones electrificadas Madrid-Avila-Segovia y Puerto de Navacerrada. De los que circulan diariamente serán suprimidos cinco en total.-Cifra.

SEMANA SACERDOTAL VALLISOLETANA

Participan más de cuatrocientos seminaristas de las diócesis españolas

VALLADOLID, 27. — Continúa con creciente interés los actos que vienen celebrándose con motivo de la Semana Sacerdotal de oración y estudio sobre el Corazón de Jesús, en la que participan más de 400 semanistas de todas las diócesis españolas, y entre ellos los representantes de diversos paises hispanoamericanos. La primera lección de hoy estuvo a cargo del reverendo P. Daniel Ruiz, de la Compañia de Jesús, y versó sobre "Universalidad y catolicidad de la devoción del Sagrado Corazón de Jesús". A continuación intervino el doctor don Miguel Hellin Navarro, párroco de El Palmar (Murcia), fundador y director de la Obra Pia de Sacerdotes Consagrados al Corazón de Jesús. En otras lecciones ntervinieron diversas personalidades del clero. Los actos fueron presididos por el arzobispo de Valladolid, doctor García y García. — Cifra.

SERA RECIBIDO OFICIALMENTE POR EL JEFE DEL ESTADO

EFECTUARA UNA VISITA A SEVILLA

MADRID, 27. — La Oficina de Información Diplomática del Ministerio de Asuntos Exteriores tiene a honra comunicar que en los primeros dias del próximo septiembre llegará a España, en viaje oficial, su majestad Abudullah I, rey hachemita del Jordán. Su majestad será recibido, en nombre del Gobierno español, por el ministro de Asuntos Exteriores y por una Misión oficial designada al efecto, presidida por el subsecretario de Educación Popular, primer introductor de embajadores y un general de cada uno de los Ejércitos de Tierra, Mar y Aire.

Su majestad el rey Abdullah I será recibido oficialmente por el Jefe del Estado español, Generalisimo Franco. Al terminar su estancia en Galicia, el rey del Jordán marchará, asimismo, en viaje oficial, a la capital de España, acompañado del ministro de Asuntos Exteriores. Desde Madrid, en viaje privado, su majestad efectuará una excursión turistica a Granada y Sevilla. — Cifra.

Llegan a Salamanca los cursillistas norteamericanos de Fuenterrabía

SE PROPONEN VISITAR AVILA, EL ESCORIAL Y TOLEDO

SALAMANCA, 27. — Han llegado, procedentes de Valladolid, cuarenta estudiantes universitarios norteamericanos, que permanecieron mes y medio en Fuenterrabia, asistiendo al curso de verano organizado por el Instituto de Cultura Hispánico, y que ahora recorren las principales ciudades españolas. Viene al frente el catedrático de la Universidad de California, señor Otero, y, en su viaje, les acompaña el jefe de la Sección de los Estados Unidos del Instituto de Cultura Hispánica, don Manuel de la Sierra. Fueron recibidos en el Ayuntamiento por el alcalde de la ciudad, que pronunció unas palabras para darles la bienvenida y desearles grata estancia en la ciudad. Recorrerán la población y los principales monumentos. Después emprenderán viaje con dirección a Avila. De allí seguirán a Madrid y visitarán el Escorial y Toledo. El próximo dia 1.º de septiembre saldrán en avión para Nueva York, dando por terminada su estancia en España.—Cifra.

CURSOS DE FORMACION DE PROFESORES DE EDUCACION FISICA

Podrán concurrir 35 tenientes o alféreces provisionales

Madrid, 27. — En la Escuela Central de Educación Física se celebrarán dos cursos simultáneos para la formación de profesores e instructores de educación física, respectivamente. Tendrán una duración de nueve meses y darán comienzo el 3 de octubre del corriente año, para terminar en 30 de junio próximo.

Al curso de profesores podrán concurrir 35 tenientes o alféreces profesionales, y al de instructores, 35 sargentos profesionales de las Armas y de los Cuerpos de Intendencia y Sanidad, designados por los capitanes generales de las regiones. — Cifra.

Fiesta en honor de los representantes del Centro Montañés de la Habana, en Santander

Asiste al acto el ministro de Educación Nacional, señor Ibáñez Martín

SANTANDER, 27. — Cerca de las dos y media de la madrugada terminó, en Monte Corban, la representación de "La cena del rey Baltasar", por la compañía del teatro Nacional María Guerrero. Asistieron al acto el ministro de Educación Nacional, señor Ibáñez Martín; el rector magnífico de la Universidad, gobernador civil de Santander, presidente de la Diputación y otras autoridades y jerarquías, además de los representantes del Centro Montañés de La Habana, en cuyo honor se celebra la fiesta, de los profesores y alumnos de la Universidad, personalidades de las letras españolas y numeroso público. Terminada la representación, que fué un verdadero triunfo del magnífico conjunto artístico, fueron ofrecidos a la esposa del ministro de Educación Nacional, señora condesa de Marín y a su hija María del Pilar, preciosos ramos de flores, como presentes de la Universidad. Seguidamente, una Comisión de alumnos del curso de dirigentes sociales mostró su agradecimiento al ministro por el cariñoso interés que ha demostrado éste en fomentar, por los más eficaces medios, el acceso de los productores al estudio de las materias que tan vital interés tienen hoy en día para cuantos han de estar en relación inmediata con los problemas sociales, interés que ya ha cristalizado en magníficos logros.

También departió el ministro de Educación Nacional con los alumnos del Curso de Periodismo, resaltando la especial atención que le merecen estas dos secciones de la Universidad. El ministro asistió esta mañana al seminario de Corban, para presidir el acto de entrega, por los representantes de la colonia montañesa de La Habana, del magnífico órgano eléctrico, que regalan a la capilla de la Universidad, y una imagen de la Virgen del Cobre, patrona de Cuba, para la Iglesia. La imagen fué bendecida por el prelado de la Diócesis, revestido de pontifical.

Al acto, además del ministro de Educación Nacional, asistieron los gobernadores civil y militar, alcalde presidente de la Diputación, la esposa del ministro y su hija, el rector de la Universidad, universitarios de todos los países, y los representantes de la colonia de Cuba.

El obispo, se sentó al órgano e interpretó diversas composiciones musicales. Después tuvo lugar la misa, oficiada por el rector del seminario. El organista de la iglesia de Santa Lucía, de Santander, con el organista de la parroquia de Santa María de San Sebastián, dieron un precioso concierto al órgano.

Antes de la misa, el ministro de Educación Nacional, señor Ibáñez Martín, conversó con los periodistas cubanos que asisten al curso de periodismo, cambiando impresiones con el secretario de los cursos, sobre política de Prensa. A continuación habló con Mr. Alaire, redactor de una importante revista del Canadá, y con el subdirector del curso de periodismo, que expuso al ministro el proyecto del curso periodístico del año 1950. Por último, el señor Ibáñez Martín hizo entrega de los premios donados por el gobernador civil, señor Reguera Sevilla, a los trabajos periodísticos escritos en relación con la exposición del avance español, y cuyos premios han correspondido al redactor de Radio Nacional, señor Alarcón; al de la Agencia Efe, don Pedro Monasterio, y al director del diario "Córdoba", don Francisco Navarro Calabuig. Después de este acto el ministro de Educación Nacional se retiró a almorzar. — Cifra.

DE ESTE TIEMPO

El precio de la paz justa

Por ANTONIO-JOSE HERNANDEZ NAVARRO

MR. Truman no pierde ocasión de lucir su voz, pidiendo la aprobación, sin recortes, de su plan de ayuda militar a los países miembros del Pacto del Atlántico, y algún que otro país situado al alcance de los primeros tiros soviéticos, víctima en la actualidad de las solapadas agresiones y presiones rusas. Su último discurso en tal sentido, ha sido el pronunciado en Miami ante la convención de veteranos de guerras internacionales.

Según el señor presidente: "Rusia ha bloqueado todos los esfuerzos para librar al Mundo del temor a la agresión", y la ayuda militar, en armas y en equipos, a los países que comparten con los Estados Unidos "sus valores democráticos y sus tradiciones", suponen gastos considerables, pero son parte del precio de la paz; de una "paz con justicia que no se puede pagar a precio barato". Y el señor presidente ha dicho, además, que él hubiera preferido que tarea tan noble y pacífica se hubiese llevado a feliz término a través de las Naciones Unidas, "pero que la Unión Soviética ha bloqueado todos los esfuerzos para establecer una fuerza de policía internacional efectiva y librar al Mundo del temor a la agresión" con lo que el señor presidente ha venido a decir de la O. N. U., aunque con un considerable retraso, lo que los españoles llevamos diciendo desde que la encopetada organización internacional comenzó a hacer sus pinitos de torre de Babel recién nacida.

Pero yo quería, en esta ocasión, ocuparme tan sólo del precio de esa paz con justicia a que se ha referido mister Truman en su discurso de Miami. El precio a pagar, en el ánimo del ilustre orador, aparece partido en trozos o en partes: armas y equipos militares, que es tanto como decir millones de dólares, y algo más —la otra parte del precio caro— que mister Truman ni le ha dicho a los veteranos ex combatientes en que ha de consistir, y que a mi juicio es la parte más cara y difícil del precio a pagar. Por una paz con justicia hay que pagar, principalmente, Justicia con mayúsculas, siendo justo en lugar de sectario; no presumiendo de campeones de la libertad mientras se compadrea con quienes tiranizan a pueblos enteros sumidos en una aterradora esclavitud, sino luchando por la libertad de verdad y a ultranza; no encendiendo una vela a Dios y otra al diablo, sino encendiéndosela a Dios tan sólo, y apagando las que al diablo hay encendidas.

Sin estar dispuesto a pagar este precio inevitable por la paz justa, por muchos millones de dólares que envíe mister Truman, en armas y en equipos militares, a su docena y pico de países aliados y protegidos, la paz justa de sus discursos seguirá brillando por su ausencia, y el Mundo seguirá miedoso de la agresión. Y más aun, en el caso, cada día menos probable, de que los millones de dólares invertidos en armas contra Rusia sirviesen para vencerla militarmente la paz ganada a tiro limpio y pagando sangre por ella podría pecar de injusta, por muy pacífico que fuese el futuro consecuente a la victoria total del poderío de Occidente capitaneado por Norteamérica y financiado por sus bien repletas arcas de caudales. Porque la justicia o injusticia de la paz a ganar, siempre constituirá un signo de valor inapreciable y fuera de mercado, que no podrá depender jamás, ni de los millones de Norteamérica, ni siquiera de la idea de la Justicia que suele tener el presidente Truman o cualquiera de sus sucesores, a la hora de adjetivar la paz obtenida a cualquier precio.

Cien productores españoles a Portugal

SALDRAN EL 28 DE SEPTIEMBRE PROXIMO

Madrid, 27 — Cien productores españoles han sido invitados a pasar sus vacaciones en Portugal, según intercambio concertado por la Jefatura Nacional de la Obra Sindical Educación y Descanso con la portuguesa "Fundación Nacional de Alegría en el Trabajo". Irán 90 hombres y 10 mujeres españolas a la residencia de Capparica, cerca de Lisboa.

La salida de Madrid de los productores españoles será el 28 de septiembre próximo. — Cifra.

Clausura de curso de verano de la Sección Femenina de Flechas

OVIEDO, 27. — Se ha celebrado la clausura del segundo turno en el Albergue de la S. F. en Poo, de Llanes, donde han pasado unos días Flechas de Zamora, Orense, León, Asturias y otras provincias españolas. Al acto asistieron las jerarquías locales de Llanes. — Cifra.

Barcelona

Reconocimiento médico para exámen de pilotos

Se pone en público conocimto que el reconocimiento médico para exámenes de pilotos, se efectuará en esta Comandancia Militar de Marina, a las 10 horas del próximo lunes, día 29 del actual.

SINFONIA DE LOS MIL COLORES

Cuadros a plazos

Durante el siglo XVI, muchas personas que poseían un retrato de sí mismas pintado al óleo, empleaban a intervalos que lo mismo podían ser de 10 que de 20 años, un artista a quien encargaban de poner el cuadro "al día" envejeciendo las facciones y modernizando los trajes que vestían. También en el siglo XVIII cierto número de artistas ambulantes recorrían los Estados Unidos, llevando gran número de retratos pintados al óleo a los cuales únicamente les faltaba la cabeza. Así la persona que deseaba un retrato al óleo, únicamente debía escoger el cuerpo que le gustaba más y el artista entonces le pintaba la cabeza.

Un globo terráqueo miniatura

El único "maparium" que existe en el Mundo está instalado en "La Editorial de Ciencia Cristiana" de Boston. Se trata de una esfera de vidrio hueco que mide un diámetro de nueve metros, sobre cuya superficie interior figura pintado un mapa del Mundo a gran escala en el que figuran más de 5.000 nombres geográficos. El globo está iluminado en su interior y está previsto de un puente que pasa por el centro y permite su perfecta contemplación a los espectadores. Y a diferencia de los mapas planos y globos sólidos, este "maparium" presenta la superficie de la Tierra sin experimentar ninguna clase de distorsión.

Buques propulsados por la energía atómica

Desde hace más de tres años los ingenieros de la General Electric Company, han estado trabajando en resolver ciertos problemas relacionados con la aplicación de la energía atómica en los buques como fuerza impulsora.

Uno de ellos afirmó no hace mucho, que sus trabajos se habían concentrado en hallar la forma de llevar el calor producido por el reactor atómico, al sitio donde debiese ser utilizado. Agregó que a pesar de que se habían conseguido resultados muy alentadores, todavía tardarán algunos años en ser realidad los buques impulsados por la energía atómica.

El primer "automóvil" del Mundo

A pesar de que el primer vehículo movido por sí mismo hizo su aparición en Francia en el año 1770, anteriormente ya se habían conocido otros vehículos semejantes, pero cuya fuerza de propulsión era un truco. El primero de ellos fué visto en el año 1649 en las calles de la ciudad alemana de Nuremberg y la gente quedó aterrada al contemplar un vehículo que se movía sin fuerza de propulsión visible, y que desarrollaba la "vertiginosa" velocidad de tres kilómetros por hora. Más tarde se supo que el vehículo iba movido por dos hombres que había ocultos en la parte trasera del mismo, los cuales hacían girar el eje posterior con la ayuda de un manubrio.

Los huesos humanos

Los huesos que forman nuestro esqueleto tienen un cuarto de la resistencia del hierro fundido y tienen el doble de la fortaleza de la madera de nogal.

La producción americana de acero

Durante el pasado año 1948 los altos hornos americanos han producido más de 88.000.000 de toneladas de acero en bruto, que representa algo más de la mitad de la producción mundial de este metal tan útil para la civilización moderna, y el 94 por ciento de todos los metales que se producen en los Estados Unidos.

Sabe usted...

...que suponiendo que ambos vivan el número normal de años, el corazón de la mujer late 300 millones de veces más que el del hombre?

...que el agua puede hervir a la temperatura de 0º, si está en el vacío?

...que los brillantes por lo general tienen 58 facetas?

...que casi las tres cuartas partes de las fronteras entre los Estados Unidos y el Canadá están cubiertas por las aguas?

...que la palabra "vaudeville" originalmente significaba una canción popular por lo general satírica. Esta palabra proviene de Vau de Vire, que es una pequeña población normanda donde se componían estas canciones. Más tarde, con el uso, la palabra se aplicó a cierta clase de obras teatrales.

Ingrid Bergman se divorcia

Según anunció recientemente el agente de publicidad de la "estrella" cinematográfica, Ingrid Bergman, los falsos rumores circulados referentes a sus amores con el director italiano Roberto Rossellini, han impulsado a la artista a tomar la determinación de retirarse del cine, así como a divociarse de su actual esposo el doctor Peter Lindstrom.

Hace aproximadamente un año que Ingrid Bergman escribió una carta al director italiano Rossellini, expresándole su admiración por sus dos películas "Ciudad abierta" y "Falsa" iniciándose una amistad que ha dado origen a toda clase de rumores y que finalmente han inducido a Ingrid a tomar su determinación de retirarse del cine.

Incremento de la radio

Según un informe oficial publicado recientemente en los Estados Unidos, en este país hay más de 79 millones de aparatos de radio, de los cuales 74 millones se hallan en funcionamiento y los 5 millones restantes no funcionan por diversas causas. Un 41 por ciento de las familias de aquel país poseen más de un aparato que por lo general hacen funcionar unas seis horas diarias por término medio.

El telescopio de Monte Palomar

Aunque el gigantesco telescopio del Monte Palomar fué construido con el fin de estudiar las más remotas partes de nuestro Universo y no se le destina a los estudios planetarios, es muy posible que los astrónomos lo utilicen en alguna ocasión para fotografiar a nuestros planetas vecinos. Así es posible que se puedan obtener fotografías que terminen de una vez para siempre con la debatida cuestión de los canales de Marte.

Pero desgraciadamente ello no podrá realizarse antes del año 1954, ya que el planeta Marte no estará en condiciones de poder efectuar una buena observación antes de cinco años. Pero también se tropezará con el inconveniente de que debido a la atmósfera terrestre es posible que las fotografías tomadas por el gigantesco reflector del Monte Palomar no sean lo suficiente claras para resolver este asunto que tanto apasiona a los astrónomos.

M.C.D. 2022

Se calcula en medio millón de pesetas lo que se gasta en la Fiesta Mayor de Sans

Concursos benéficos, culturales, deportivos que honran a la barriada y hasta a la ciudad

Para tuberculosos pobres de la barriada existen seis camas, que podríamos calificar hijas de esta Fiesta Mayor

Nadie puede calcular los trabajos y esfuerzos que son necesarios para organizar una Fiesta Mayor de la envergadura de la que todos los años se celebra en la industriosa barriada de Sans, la más populosa del distrito VII. Todos los miembros de la Comisión oficial, que preside la prestigiosa figura de don Pablo Fornt, nombrados oficialmente por la Tenencia de Alcaldía, con un altruismo digno de felicitación, trabajan febrilmente durante los tres meses anteriores preparando proyectos, concursos, organizaciones, etc., que cuajan luego en estos relativamente pocos días de bailes y actos. Exigen muchos preparativos, sobre todo de pequeños detalles y problemas que surgen como las setas en los bosques húmedos. Nadie puede saber los ímprobos trabajos que algunos miembros dedican a ella, robando horas a su productivo trabajo y a su descanso. Sólo se puede comprender por el gran amor que sienten todos por la barriada que les ha visto nacer.

La Fiesta Mayor de Sans empieza siempre el día de San Bartolomé, 24 de agosto; pero este año, para aprovechar el fin de semana, algunas calles empezaron el día 20, lo que tiene la desventaja, respecto al adorno de las calles, que la lluvia y el viento pueden deslucirlos, y en realidad los han deslucido, aunque han sido pocas las gotas de agua caídas el lunes y el martes pasados.

La ejemplar competencia y el gran entusiasmo que todos los que de cerca o de lejos tienen a su cargo alguna actividad en el distrito, producen los resultados de que una barriada que sentía antes un complejo de inferioridad ante la Fiesta Mayor de Gracia, hoy no sólo actúa ya de igual a igual, sino que siente en su interior que ya la supera en algunos aspectos; aquellas realizaciones de la calle de Vallespir, gloria de las fiestas sansenses, no tienen igual en ninguna otra barriada, y aquel Teatro de Sans, reunión de lo más selecto de las antiguas familias de raigambre secular de la ex villa, donde se celebren los bailes de gala y en los de noche, valiosos y elegantes trajes que no estarían en su elemento en ninguna calle, es también otra de las tradiciones que conservan y desean conservar los viejos sansenses.

El concejal delegado, señor Valldeperas, y el jefe local de Falange, don Francisco Sáenz, han dado toda clase de facilidades, no sólo a la Comisión oficial, sino a todas las Juntas de calles que contribuyen con sus trabajos y sus sacrificios al esplendor de las tradicionales fiestas.

Como corresponde a la religiosidad de los vecinos, la fiesta empieza con un solemne oficio en la parroquia de Santa María de Sans en honor de San Bartolomé, Patrón de la barriada, al que dan realce con su asistencia todas las autoridades, jerarquías y personalidades del distrito.

Una de las cosas más simpáticas de los actos celebrados y a celebrar aún son los festivales que la Comisión oficial y algunos de calles celebran a beneficio de la magnífica Obra del Patronato a favor de los tuberculosos pobres del distrito VII, que, con tanto acierto, y con su entusiasta concurso pecuniario, preside el barón de Terrades, primer magistrado de la ciudad, tan estimado por los vecinos. Este generoso gesto, este admirable rasgo de caridad, que ha posibilitado la creación de seis camas para enfermos de tan terrible dolencia, es la mejor rúbrica que podría ponerse en la Fiesta Mayor de Sans. El Teatro de Sans también contribuirá con un grandioso festival a la citada altruista obra.

A pesar de las circunstancias críticas de luz y transportes, muchos barceloneses han realzado y realzan con su presencia la Fiesta Mayor. Su presencia en las calles adornadas y en el Teatro de Sans, donde las mejores orquestas y conjuntos amenizan las distinguidas reuniones de los días de baile.

Claro que el esplendor de las fiestas actuales no es debido a los hombres de hoy; es labor de muchos años: de don Donato Moreno, el que dejó tantos amigos al cesar en su cargo; de don Arcadio Pallé, que hizo tantos favores personales y tantas obras oficiales, que su nombre es y será recordado como una de las gloriosas figuras del distrito; del actual concejal delegado, que sigue las mismas huellas de sus antecesores, lo que le hace estimable en la barriada, y, sobre todo, del alcalde, conde de Santa María de Sans, que es siempre el primero en encabezar una suscripción, en defender una mejora o en presentar una iniciativa benéfiosa.

Para que las familias necesitadas participen de la alegría de las fiestas, se han repartido 3,000 bonos.

Asimismo, se ha celebrado el séptimo concurso de aprendices, en el que han tomado parte unos 150 aprendices de ambos sexos, con premios de 500 a 50 pesetas y un total de 15,000 pesetas. El solo hecho de que un aprendiz presente su trabajo, mientras reúna las condiciones reglamentarias, merece siempre la simpatía de la Comisión organizadora, que ve a través de aquel trabajo las horas de asueto restadas al de las diversiones muy propias de su edad. Este concurso lo patrocinan las autoridades, entidades económicas, empresas de muchos talleres y fábricas, así como particulares.

Asimismo se celebra el noveno concurso de la Constancia en el Trabajo, patrocinado igualmente por las autoridades y Gremios, como el de detallistas de la barriada. Se reparten 4,000 pesetas en premios que van de 250 a 500 pesetas.

Según cálculos, lo que se gira en esta Fiesta Mayor oscila en una cantidad superior a medio millón de pesetas.

Personalidad del almirante Connolly, jefe de la Escuadra norteamericana que llegará a El Ferrol del Caudillo la semana próxima

Tiene 57 años y participó en las dos guerras mundiales en la Marina norteamericana

En la última guerra operó con sus barcos en el bombardeo de Tokio, en los desembarcos del norte de Africa y Salerno y en todas las batallas del Pacífico hasta la rendición del Japón

El almirante Richard Lansing Connolly, jefe supremo de las fuerzas navales del Atlántico Este y del Mediterráneo de los Estados Unidos, que la próxima semana visitará con cuatro buques de guerra de su Escuadra la base española de El Ferrol del Caudillo, es uno de los marinos más jóvenes y capacitados de la gran nación americana.

Nació en Waukegan, Illinois, el 26 de abril de 1892 y en 1910 ingresó en la Academia Naval de los Estados Unidos de Annápolis, en Maryland, donde como guardamarina se destacó notablemente en las prácticas deportivas del fútbol, baloncesto y "lacrosse" (un juego de pelota canadiense).

Su primer servicio en la Marina norteamericana, al graduarse en 1914, fué a bordo del "Uss Virginia", en aguas mejicanas, donde sirvió hasta mayo de 1915, en que se incorporó a la dotación del "Uss Montana" para la instrucción de torpedos. En marzo de 1916 pasa como oficial torpedero al "Uss Vermont". Al entrar los Estados Unidos en la guerra europea el hoy almirante Connolly es destinado a la base francesa de Brest, a bordo del "Uss Smith", donde recibe la Cruz Naval por su valerosa actuación en el salvamento del transporte "Westbridge", torpedeado por los alemanes. Connolly con un grupo de ocho hombres permaneció cinco días a bordo del vapor torpedeado, llevando su dirección y manteniéndolo a flote por medio de cuerdas que arrastraban los remolcadores durante 400 millas hasta su llegada a puerto.

El almirante Richard L. Connolly

Al terminar la guerra europea vuelve a los Estados Unidos, donde sirve como oficial ejecutivo en los destroyers "Foote", "Worden" y "Hunt". Desde agosto de 1920 hasta junio de 1922 actúa como instructor de maquinaria eléctrica en la Escuela Naval de Annápolis y en las Universidades de Columbia y Nueva York, donde fué recibido como doctor en Ciencias. Más tarde pasa a servir en los barcos "Uss Mississipi" y "Uss New York", y vuelve al mar como oficial técnico en el "Uss Concord", hasta que toma el mando del "Uss Case" y después del Uss Dupont". Posteriormente completa sus estudios en el Colegio de Guerra Naval de Newport, en Rhode Island, donde permaneció hasta 1933.

Después de servir a las órdenes del vicealmirante Lanning pasó de nuevo como instructor de Electricidad y Física a la Academia Naval y durante seis meses de 1938 fué encargado de la sección de Marinería y Navegación de dicho centro.

EL ALMIRANTE CONNOLLY EN LA SEGUNDA GUERRA MUNDIAL

Cuando se efectúa la agresión japonesa a Pearl Harbuer Connolly ostenta el mando de la 6.ª División de Destroyers, con la que participa en febrero de 1942 en los primeros ataques norteamericanos a las islas Gilbert y Marshall, en las fuerzas del vicealmirante William Halsey. Los destroyers de Connolly dan escolta al famoso portaaviones "Hornet", desde el que el teniente general Dolitle envió los primeros aviones para bombardear Tokio. En 1942 Connolly pasa a Wáshington como oficial adjunto del jefe de Operaciones Navales y posteriormente se encarga de la Plana Mayor de la Flota del almirante King, entonces comandante en jefe de la flota norteamericana.

Para en febrero de 1943 a la flota anfibia del Atlántico y con ella toma parte en el desembarco de Africa del Norte y poco después en Sicilia y Salerno. En octubre del mismo año Connolly pasa con sus fuerzas anfibias a incorporarse a la flota del Pacífico, donde interviene en las operaciones de Kwajalein, Roi, Namur, Marcus, Guam, Leyte, Luzón y Golfo de Lingayen y, al capitular los japoneses, Connolly toma el mando de las operaciones de desembarco y ocupación de Honshú y Hokkaido, las islas más al Norte del archipiélago japonés.

Finalmente, en agosto de 1946, el almirante Connolly es enviado como agregado naval de los Estados Unidos al Consejo de ministros de Asuntos Exteriores de la Conferencia de la Paz de París y el 23 de septiembre del mismo año asume el cargo de jefe de las fuerzas navales norteamericanas en Europa, siendo su barco insignia el "Uss Houston".

Enumerar las condecoraciones que posee un marino tan distinguido y con una hoja de servicios tan brillante ocuparía mucho espacio de estas columnas y bastará citar, entre las más importantes extranjeras que posee, además de la "Navy Cross" norteamericana, la Legión del Mérito y la Medalla de Servicios Distinguidos; la Medalla del Servicio Mejicano, Orden del Baño de Inglaterra, Orden de la Cruz y la Palma y Cruz de Guerra con Palma de Bélgica y la "Espada de Oro" de la Arabia Saudita.

Tal es a grandes rasgos la biografía del almirante Richard Lansing Connolly, jefe de las Fuerzas navales de los Estados Unidos en Europa, que la semana próxima llegará en el crucero "Columbus", como navío insignia a las aguas ferrolanas.

Covaleda, campamento y pueblo

Por JOSÉ RAMÓN ALONSO

COVALEDA es un pueblo soriano, perdido entre pinos, que ignora su Historia. La tiene —¡Cómo no había de tenerla un lugar del Alfoz de Lara, Tierra del poema de Fernán González— pero los del lugar la desconocen y apenas si recuerdan un Fuero municipal del siglo XIII que entregó a los vecinos la propiedad del bosque milenario, que ya debía existir hace veinticinco siglos, cuando los romanos pasaron por aquí con sus legiones para aplastar la resistencia ibérica de Numancia, que queda a tres días de marcha, en la curva final que traza el Duero antes de decidirse a serpentear por la inmensa llanura castellana. La mejor Historia queda a uno y otro lado

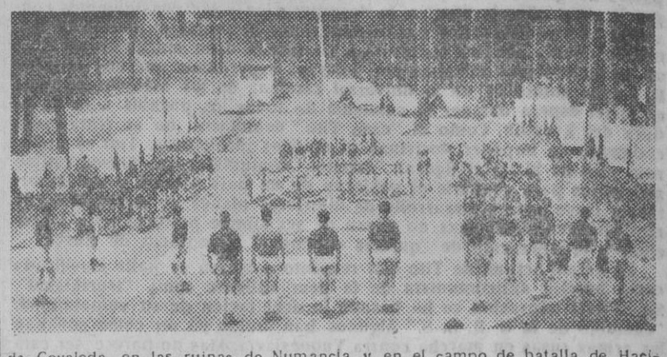

de Covaleda, en las ruinas de Numancia y en el campo de batalla de Hacinas, donde según el poema las huestes cristianas fueron auxiliadas por Santiago y San Millán, buenos caballeros para el milagro andante. Allí fué conde Fernán González, fundador de Castilla, perdió su montura en la batalla.

—"El cavallo del conde traya grandes lancadas—
tenie fasta los pyes las entrannas colgadas."

Diéronle otro caballo "qual el mester avya", y se ganó la batalla contra Almanzor cerca de este Pico de Urbión que domina, como un pilón de azúcar, el pinar de Covaleda. Claro que el Poema ha hecho de la historia auténticas mangas y capirotes. Pero no importa, y está la historia de Castilla ligada a este rincón joven del Duero por lazos de historia y de Leyenda, hasta que ahora ha vuelto a incorporarse al presente activo de la Patria a través del campamento de mandos "Francisco Franco", que aquí se alza desde hace pocos años, con su entrada en piedra que pone puertas al campo.

Un campamento de mandos es, por definición, un campamento de las Falanges Juveniles, que son las centurias de voluntarios del Frente de Juventudes. La distinción, que desde fuera parece sutil, es desde dentro asombrosamente sencilla. Según la Ley, toda la juventud española se encuentra encuadrada en el Frente de Juventudes. A través de la escuela, de las formaciones de aprendices, de los centros rurales y de todas las demás organizaciones de esta parte joven del Partido, influye el Frente de Juventudes en la mocedad de España. Pero los afiliados voluntarios son los que componen, en número de casi doscientos mil, las Falanges Juveniles, que antes fueron "Falanges de voluntarios" y que cambiaron el nombre viejo por el nuevo, no hace mucho, a iniciativa de José Antonio Elola. Los que ahora están en Covaleda, capacitándose para la función delicada y suprema del mando, con estos voluntarios que son como la sal y la pimienta de la juventud española. Selección de los mejores, de los más ardientes, de los de más aguda y joven percepción política, que un día darán a España sus cuadros de dirigentes, de hombres de acción, de hombres de estudio, de militares y de monjes. (De monjes también, sí, porque de estas filas salen numerosas vocaciones religiosas).

El campamento es grande. Acaso, por su perímetro, sea el más amplio de España, aunque en estos días le gane en número de acampados el de Ávila, donde la Provincial de Madrid ha congregado a 800 cadetes. El de Covaleda es circular, y en su fondo se alza, labrada en piedra, la capilla de Santa María de la Fe, que dará pronto su nombre a una Misión en el Alto Perú. Queda el campo a tres kilómetros del pueblo, al que le une un camino polvoriento que serpentea entre los pinares. Es un camino forestal, que se hunde en el bosque inmenso —diez o doce millones de pinos— que forman la mayor reserva maderera de España. El pueblo de Covaleda vive de la explotación de este bosque, que le fué concedido por previlegio real hace seis siglos. Antes de que la explotación de la madera fuese posible, por la incomunicación de la comarca, un lote se cambiaba por un paquete de tabaco. Ahora, cada uno de esos lotes vale sus buenos miles de duros, y Covaleda es el pueblo más feliz y más rico de Soria. (En competencia con San Leonardo de Yagüe, lección valerosa y especialmente de como puede ser cambiado el aire pobre y triste de nuestro agro).

Entre el campamento y el pueblo de Covaleda se ha establecido un lazo espiritual del mayor alcance. Se hace fiesta en la inauguración de cada turno, y sube el alcalde al campamento como un camarada más, luciendo en la solapa el emblema de la Encomienda de Cisneros. Todos son unos en esta alegre fraternidad del pinar y del pueblo, donde la vida es fácil y transcurre con dicha. Aquí Soria es rica, sin el aire sombrío del poema de Machado. La presencia de las formaciones juveniles le ha dado una tónica nueva. El aire de una Patria que se forja cantando, al paso alegre de una juventud sin igual.

BIBLIOGRAFIA

SALVADORA DE OLBENA

por Azorín. (Editorial LARA)

LA última obra del más grande de nuestros novelistas: casi una novela tipo. Llamada romántica por su autor, esta obra, pura muestra del arte exquisito de Azorín, se convierte en un prototipo de su estilo. Una mujer única, Salvadora, en torno a quien se mueve la admiración, devoción y admiración del pueblo de Olbena, personifica las cualidades y virtudes de este pueblo. Los personajes que la rodean, que aman en ella no sólo a la tierra que pisan y en que viven, sino las cosas de que se rodean, son típicos héroes—no los llamo personajes—de la novelística de Azorín.

Todo cobra en "Salvadora de Olbena" esa vida delgada e intensa, en la que la emoción, permanentemente en vilo, se convierte en el más concreto sentimiento humano de que está impregnada toda la obra.

En estos tiempos en que nuestro idioma se ha llenado de tópicos, barbarismos y frases hechas y, lo que es peor, rehechas, resulta un alivio y un exquisito goce saborear de nuevo las galanuras y delicadezas del estilo azoriniano, el más puro castellano de nuestras letras contemporáneas.

CULTIVOS Y PRODUCCIONES AGRICOLAS

por Félix Carmena y Ruiz, Perito agrícola. Málaga, 1949. Editorial Montes.

HEMOS leído con gran interés esta obra que acaba de ser puesta en circulación por Ruiz Hermanos, de Madrid, y podemos decir que se trata de algo excepcional, de un libro que viene a llenar un vacío en la profusión de publicaciones de carácter agrícola que tanto abundan en España. Y decimos excepción, porque hasta ahora, que sepamos, no se trató tan valientemente de unos problemas como los que su autor plantea con la virtud de dar una solución adecuada.

Félix Carmena y Ruiz es, además de Perito agrícola, un agricultor que siente indudable atracción por la tierra. Por ello ha podido resumir en su obra la paciente labor de muchos años de experiencias. Divide su trabajo en el estudio de las distintas características regionales haciéndolo detalladamente con relación al clima, producciones regados y secanos. Es el agro español, rico y varío, el que desfila ante el lector con el más pequeño detalle. Consejo, experiencias, orientación actual y futura, simientes, cuadros estadísticos, etc., son, en resumen, el compendio de muchos años de estudios.

Comprende la dicha obra la riqueza agrícola y sus cultivos en la Andalucía cálida, templada y fría; las de Extremadura y La Mancha, los del Centro, Aragón y Levante. Magníficos son sus capítulos dedicados al trigo, al sorgo, al algodón, al problema naranjero de Levante, abonos, regadíos, agotamiento de los suelos, historia de la producción y sus grandes problemas, que el autor presenta con toda su crudeza. El suelo vegetal de muchas regiones necesita rotación para evitar su indudable pérdida y, con una visión certera del porvenir, da la solución adecuada. Señala también cada uno de los cultivos fáciles de exportar y que serán en el futuro un ingreso verdaderamente extraordinario por el mayor valor del producto y por la aportación de divisas extranjeras. Libro valioso, de orientación y consejos a los agricultores, desmenuza pacientemente los cultivos región por región, sus frutales y producciones hortícolas, señalando las fallas y elogiando también a aquellos agricultores que actualmente están bien orientados.

Leer este libro, pues, es como acompañar al autor en un viaje por la España agrícola deteniéndose en cada punto para comparar y contrastar los grandes problemas del agro. Nos sería difícil, por lo tanto, señalar como más interesantes algunos de sus capítulos puesto que todos, desde el principio al fin, lo son por cuanto representan una experiencia y un estudio personal difícil de ser superado. Un libro, en una palabra, que no debe faltar a ningún agricultor porque representa un avance en la cultura y práctica del agro español.

El episodio más emocionante de su vida

PLATO DEL DIA: ELEFANTE CON PATATAS

POR BENGOA

Ace Williams, el famoso cameraman americano, cuenta su caso

EN América me llaman "el hombre experimentado". Más que un cameraman soy un explorador; y con mi cámara al hombro he recorrido el Mundo de punta a punta, enfrentándome con las más singulares aventuras.

Me llaman "el hombre experimentado", porque mi afán es experimentar nuevas sensaciones y emociones nuevas. Me encanta este país a donde he llegado contratado por la Pan American Airways, la nueva línea aérea entre Nueva York y Barcelona, que, pronto conocerán los catalanes, pues tres veces por semana partirá de esta capital un avión para Nueva York.

Estoy aquí para fotografiar el maravilloso paisaje de la tierra sin par de Cataluña, y establecer los planes y los gráficos de las líneas transoceánicas de la Pan American. Pero en fin, lo interesante ahora, es narrarle el episodio más emocionante de mi vida, tan llena de emociones, peligros y aventuras.

Fué en el Congo, donde llevaba tres semanas filmando un documental, en el que colaboraban varias de las tribus de pigmeos conocidos por los "Pingüinos". Los Pingüinos" son unos maravillosos seres de apenas setenta centímetros de estatura, pero atléticamente constituidos y dotados de una resistencia y una fuerza realmente sorprendente.

Acompañado de unos diez mil guerreros "Pingüinos" salí aquella mañana del poblado principal. Íbamos a la caza del elefante. Ellos marchaban armados de diminutos cuchillos, y, lanzas del tamaño de una flecha. Yo, como siempre, cámara al hombro, dispuesto a sorprender todas las incidencias de la singular aventura que empezaba en aquel amanecer en el Congo.

Caminábamos a la caza del elefante, y, mi imaginación se explayaba irónicamente pensando en el espectáculo del elefante perseguido por los pigmeos, como si una legión de moscas atacasen a un león.

Los "Pingüinos", hábiles rastreadores, habían dado con la pista de un elefante macho; bien pronto le sorprendimos pastando apaciblemente en un prado abierto en la espesura. Preparé mi cámara y me dispuse al trabajo.

Los enanillos, comenzaron por excitar al animal, dando gritos y carreras a su alrededor y arrojándole flechas y lanzas procurando acertarle en los ojos y en las orejas. Millares y millares de cuchillitos, lanzas y flechas, formaban una nube alrededor del gigantesco paquidermo. Una lanza le hirió en una de las pupilas. Lanzó entonces un berrido resoplando furiosamente, y, arrastrando

con sus resoplidos a más de un centenar de "Pingüinos" emprendió veloz carrera. Comenzaba la cacería.

Era un espectáculo sorprendente, alucinante, y, de una espectacularidad máxima. Millares y millares de enanos, hostigaban por todos los sitios al elefante, hiriéndole con los cuchillos en las partes más sensibles del cuerpo. Cinco horas duraba ya la cacería y el cerco se iba estrechando, la mole de carne se movía con pesadez herido por millares de pinchazos hondos asestados por cientos y miles de lanzazos que penetraban por sus poros hasta las partes vitales del organismo.

De pronto se enfureció, y el espectáculo dejó de ser grotesco para transformarse en trágico. El elefante arremetía contra la masa de "Pingüinos" pisoteándolos, pulverizándolos. Estos con un agudo sentido heroico, difícilmente igualable, me defendían a mí y a mi cámara formando una muralla y dejándose aplastar por el paquidermo, cuando éste arremetía en dirección mía.

—¡Ahó jolacá!... ¡Ahó jolacá!..., gritaban excitados.

—Peligro, señor!... ¡Peligro, señor! —querían decir.

Y de pronto, el clamoreo se hizo como un trueno en la selva. ¡Ahó jolacá! ¡Ahó jolacá!

El elefante, bañado en sangre, fango y sudor, arremetía como un toro bravo hacia mí. Con fuerza sorprendente para su escasa estatura un "Pingüino" me empujó, haciéndome rodar envuelto en polvo.

Sentí el resoplar de la bestia herida, el pisar fragoroso de sus pezuñas sobre mi cabeza, y, el golpeteo de trueno de la mole pasando sobre mí. Cerré los ojos, sintiendo como un escalofrío estremecía mi sudoroso cuerpo. El elefante había pasado sobre mí sin pisotearme, sin aplastarme; y cuando temerosamente abrí de nuevo los ojos, vi como la bestia había caído exánime en un claro del bosque.

Docenas de mujeres de los "Pingüinos" limipaban mi cara, curándome con rapidez las heridas y los arañazos hechos en la caída. Una legión de chiquillos de poco más de dos palmos de estatura, habían recogido la cámara limpiándola con esmero. Por toda la selva resonaba un cántico y un clamor triunfal de júbilo y alegría.

Los "Pingüinos" habían rematado a su enemigo, y, corrían, saltaban dazaban y brincaban alrededor del cuerpo vencido.

El episodio más emocionante de mi vida había sido aquél y su recuerdo me estremece aún.

Eran las tres de la tarde, cuando la cacería se dió por terminada. El elefante pesó seis mil kilos. Seis horas después, los "Pingüinos" se lo habían comido crudo. Luego enterraron sus muertos y curaron las heridas de los guerreros.

Yo volví a América con mis bártulos al hombro y con mi apodo de "Hombre experimentado", que en aquella ocasión había experimentado, ciertamente, las sensaciones más emocionantes de su vida.

RAYÓN: La fibra ideal para correas de transmisión

Firestone-Hispania

ha lanzado al mercado, después de largos años de investigación y estudio, las correas planas de goma y tejido RAYON para transmisiones.

Nuestro sistema de construcción incluye el procedimiento de impregnación del Rayón en caucho líquido, denominado "Gum Dipped", con lo cual se consigue un completo aislamiento de las fibras y una perfecta adherencia entre capas, **factores fundamentales para que las correas de Rayón den buenos resultados.**

Una prueba de la experiencia y seguridad de FIRESTONE HISPANIA en este aspecto, es la fabricación que desde hace años viene realizando de cubiertas gigantes para camiones, con tejido exclusivamente de Rayón. Son las que están sometidas a mayores y más contínuos esfuerzos. Y los resultados de las mismas superan a los de las construídas con tejido de algodón.

La misma técnica aplicada a las correas de RAYON da por resultado un producto

DE MAYOR DURACION
DE MAYOR FLEXIBILIDAD
DE MENOS CALENTAMIENTO
DE MAYOR RENDIMIENTO A ALTAS VELOCIDADES Y CON POLEAS DE POCO DIAMETRO
DE EMPALME PERFECTO POR MEDIO DE GRAPAS

Los concesionarios FIRESTONE HISPANIA en Cataluña para la venta de correas de transmisión y transportadoras se sentirán satisfechos de mostrar a Vd. los nuevos avances en la técnica de fabricación de este artículo.

CONRADO GUILEMANY — ENRIQUE GRANADOS, 114 — TELÉFONO 75307 — BARCELONA

ABASTECEDORA CATALANA, S. A. — MARQUÉS ARGENTERA, 21 — TELÉFONO 26398 — BARCELONA

GALLEGO - FERRER — MUNTANER, 179 — TELÉFONO 82363 — BARCELONA

Firestone-Hispania

M.C.D. 2022

DEPORTES

NATACION

FORMIDABLE TRIUNFO DE LA NATACION JAPONESA

HONOLULU, 27. — El gran equipo de nadadores nipones ha tenido una de las mejores actuaciones en los 800 metros relevos, ganando el primer puesto con el nuevo tiempo de 8 m. 54 s. 1/10, en la piscina de 100 metros, con agua salada. El equipo estaba compuesto por Hamaguchy, Maruyama (Shigoyuki), Maruyama (Shichi) y Furuhashi. Los norteamericanos se clasificaron en segundo lugar y el equipo del Club Nación Hawaiano, en tercero. La prueba ha constituido también los tres primeros puestos en la de los 400 metros libres, ganada por Hamaguchi.

En los 800 metros, relevos, ha dado a los japoneses una oportunidad de demostrar su capacidad, terminando con una ventaja de 100 metros sobre el equipo norteamericano, mientras que este, a su vez, aventajaba en otro medio largo al equipo hawaiano.

Hamaguchi se lanzó al agua en primer lugar para cubrir los cien metros 200, en un tiempo de 2 m. 11 s., y sacando 10 metros de ventaja al primer norteamericano (Bob Mighe). Maruyama hizo el segundo relevo sacando también ventaja a su compañero cubriendo la distancia en un tiempo de 4 m. 27 s. Suichi Maruyama no pudo conseguir ventaja alguna sobre el otro americano (Wolf en el tercer lugar, pero las cosas variaron cuando el campeón mundial Furuhashi hizo su salida; no solamente mantuvo la ventaja en los primeros 100 metros de su recorrido, sino que al comenzar los 100 finales se lanzó en "sprint", ganando más de diez metros de ventaja al equipo americano.

El solo hizo la etapa en 2 m. 2 s. 6/10, estableciendo el total de 8 m. 43 s. 1/10. — Alfil.

EL TROFEO "ANTONIO GAY"

EL CLUB DE NATACION ATLETICO

De nuevo, mañana, en la piscina de Montjuich, con acasión del trofeo "Antonio Gay", volverán a presentarse los jóvenes nadadores de nuestros clubs para demostrar su valía y reafirmar su actuación de los pasados Campeonatos de Cataluña.

Así veremos a los cadetes Julià, Pizán, Abellán, del Barcelona; Vila y Ribera, del Barceloneta; Ballell, del Cataluña; Jofré, del Reus Deportivo; Castells, del Reus Ploms; Breve y Giménez, del Atlético, junto con los infantiles Ribera, Juliá y Martínez, del Barcelona; Llorba, del Mediterráneo; Llordachs, del Montjuich, y Martí, del Reus Deportivo, que, junto con otras firmas prometidas de nuestra natación, se enfrentarán para conseguir para su club el Trofeo "Antonio Gay".

El Trofeo "Antonio Gay", instituído el año pasado por el Club de Natación Atlético en memoria del que fué gran propulsor de la natación infantil, es disputado precisamente por nadadores infantiles y cadetes, para que sean ellos los que consigan para su club el mismo, siguiendo la idea que tenía el señor Gay de que de los niños habían de salir los campeones de mañana.

Este festival, que correrá bajo la organización del Club de Natación Atlético, tendrá lugar en la piscina de Montjuich, a las seis de la tarde de mañana, día 28, siendo gratuita la entrada al recinto de nuestro Estadio Náutico.

LEA USTED EL LUNES
"BARCELONA DEPORTIVA"

REGATAS

ARGENTINA VENCE EN LA ULTIMA PRUEBA DEL CAMPEONATO DEL MUNDO

LARCHMONT (Nueva York), 27. — Argentina ha vencido en la quinta y última regata para la serie "snipes", celebradas en esta ciudad. La regata estaba señalada con un recorrido triangular de siete millas, aunque según el Comité de Reglas cualquier distancia entre cuatro y siete millas — de no poder hacer el recorrido completo — se estimaría suficiente para la decisión final. La prueba comenzó a las 3'30 de la tarde, pero el viento cesó y la regata tuvo que ser suspendida. En atención a que ya habían sido recorridas más de cuatro millas, el Comité decidió que la última etapa fuera suprimida, basándose en que existe una regla que dice que esta clase de competiciones no puede prolongarse más de dos horas y media. Con este motivo se dijo que probablemente Braistedt, en representación de la Argentina, presentaría una protesta.

Finalmente, el recorrido se limitó a cinco millas, en cuyo recorrido invirtió el yate argentino tripulado por los hermanos Castex, 2-21-7. En segundo lugar el capitán Ted Walls, norteamericano, con 2-23-4; tercero, capitán Ber Skjonbarg, de Noruega, 2-24-20; capitán W. G. S. Venman, inglés, 2-24-45; capitán cubano Jorge Bustamante, 2-26-40; en sexto lugar el capitán Rubén Menéndez, de España, que empleó 2-27-40. De acuerdo con la clasificación general extraoficial ocupa el primer lugar Estados Unidos, con 7.315 puntos, seguido de Argentina, con 7.193. — Alfil.

PROTESTAS SOBRE ALGUNOS RESULTADOS

LARCHMONT (Nueva York), 27. — El Comité de Regatas que dirige las competiciones de "snipes" que vienen disputándose en esta ciudad, ha aceptado una protesta británica, y ha declarado sin validez la quinta regata, celebrada ayer. El presidente interino del Comité, Alfred G. Keesean, anunció que la carrera volverá a celebrarse. El capitán británico Venman presentó en su nombre y en el de los capitanes de los yates de Cuba, Suiza y Canadá una protesta por la forma en que se corrió la regata de ayer, manifestando que "la protesta es, sencillamente, porque la prueba no se celebró como debe ser". "Seguro que los dirigentes — dijo — del Comité de Regatas dirán que todo está bien, pero creo que el Comité de Regatas debe hacer una declaración oficial ante los capitanes de los yates reunidos."

Añadió que Maxwell, miembro del Comité, dijo a los capitanes antes de las regatas, que no se acortaría la distancia. Después fué reducido el recorrido a cinco millas.

Keesan, presidente interino del Comité, declaró que, por su parte, no hubiera sido necesario limitar la distancia cinco millas para mantenerse dentro del tiempo límite para esa clase de competiciones que es de dos horas y media. Dijo que eso era lo correcto y que ningún acuerdo ni manifestación verbal podía modificar esa regla. Sin embargo, posteriormente el Comité aceptó la protesta inglesa, declarando nula la regata. Alfil.

BALONCESTO

ACTOS DEL CLUB BALONCESTO INSTITUTO MONTSERRAT

Con motivo de la Fiesta Mayor de Sans, ha organizado el Club de Baloncesto Instituto Montserrat, para esta noche, un festival de baloncesto, cuyo programa será: A las diez, juveniles, C. A. Horta-Club de B. I. M. A las once, segundos equipos, C. B. Metropolitano-Club de B. I. M., otorgándose al vencedor la copa "B.I.M.". A las doce, primeros equipos, Selección Catalana-Club de B. I. M.

Debemos la colaboración de la Sección Regional en nuestra velada, a la gentileza de la Federación Catalana de Baloncesto y de los jugadores integrantes del equipo, compuesto por: P. Carreras, Dalmau, M. Martínez, Kucharski, Pérez, Ollé y Messeguer, disputándose la copa cedida galantemente por el ilustre señor concejal de nuestro distrito.

TENIS DE MESA

CAMPEONATOS DE BARCELONA-PROVINCIA

En la jornada del día 21 de este mes resultaron vencedores los equipos siguientes: C. E. C., de Badalona; Frente de Juventudes de Hospitalet; S. C. Renacimiento, de Canet de Mar, y el C. P. P. Manresa.

C. E. C. E. C., de Badalona, al vencer al Optimista A. de Tarrasa, en un disputadísimo encuentro, y el C. P. P. Manresa al vencer al O. A. S. I. A, de Hospitalet, en un partido que fácilmente se adjudicó, son los que van en cabeza de la clasificación seguidos por la J. A. C. E., de Arenys de Mar, y el Optimista A, de Tarrasa.

Para la próxima jornada de mañana, día 28, y última de la primera fase de estos campeonatos, están señalados los siguientes partidos:

C. E. C. Badalona-F. J. Hospitalet, C. A. S. I. B-Optimista A, "E. y D." Mella-J. A. C. E. Arenys de Mar, C. A. S. I. A-Optimista B y Victoria C. M.-R. Maristas A.

FUTBOL

EL BADALONA-ESPAÑOL, EN SARRIA, DE MAÑANA TARDE

Después de los últimos partidos celebrados por el R. C. D. Español, en los que ha obtenido los brillantes resultados de tres, seis y siete goles a favor, mañana, domingo, dicho club jugará un partido amistoso en su campo contra el primero del C. de F. Badalona, y en dicho partido la afición podrá ver las nuevas adquisiciones efectuadas últimamente, como son el canario Oramas, el marroquí Omar, aunque ligeramente tocados en estos últimos partidos, se cree que podrán alinearse, y también el debut del delantero centro Vázquez y el extremo izquierda Mario y el derecha Grau, ya conocidos sobradamente de la afición catalana.

ERNESTO, INHABILITADO POR SEIS MESES

MURCIA, 27. — Se ha resuelto por la Federación Española de Fútbol el caso del jugador Ernesto, por duplicidad de fichas con el Hercules alicantino y el Murcia. El acuerdo federativo es de inhabilitación por seis meses de dicho jugador. — Alfil.

EL EQUIPO DEL BARCELONA A GERONA

Canal continúa lesionado y el equipo que presentará el Barcelona frente al Gerona será: Velasco, Calvet, Curta; Gonzalvo II, Gonzalvo III, Cerveró; Basora, Seguer, César, Marcos Aurelio y Nicolau.

MAÑANA JUEGA EL EUROPA EN SANS

Como clausura de los actos deportivos organizados con motivo de la Fiesta Mayor de la barriada sansense, mañana, en el campo de la calle de Galileo, se enfrentarán los primeros equipos del C. D. Europa y de la U. D. de Sans, presentando ambos equipos sus alineaciones completas.

EL SABADELL JUEGA EN GRANOLLERS

Mañana, por la tarde, en Granollers, jugará el titular frente al C. D. Sabadell, en partido amistoso de Fiesta Mayor.

SORO SE REINCORPORA AL ZARAGOZA

ZARAGOZA, 27. — El guardameta Soro se incorporó anoche, por fin, al Zaragoza, a cuya Directiva manifestó que se encuentra en la mejor disposición para luchar por sus colores. — Alfil.

LEA USTED EL LUNES
"BARCELONA DEPORTIVA"

CICLISMO

Una emotiva carrera tras moto, hoy en Las Arenas

Esta noche trepidarán las motos en el velódromo de las Arenas en una emocionante carrera tras moto, segunda que se celebra en esta pista, en el curso de la que se enfrentarán, en tres mangas, dos excelentes "stayers" franceses, Paul Maye y Dousset, y dos especialistas españoles, Dámaso II y Juanito Bover.

Esta carrera es esperada con expectación por los aficionados. La pista admite cuatro motos y cuatro corredores al mismo tiempo, y ha de brindarnos cada una de las mangas un emocionante espectáculo, ya que se necesita ser un consumado corredor para rodar tras rodillo a alta velocidad.

Las mangas serán de 15 kilómetros y puntuarán los cuatro primeros 4, 3, 2 y 1 puntos, que sumarán la clasificación total del match. Están previstos como entrenadores Ventosa, Moya, Bocquet y Baró, que han preparado sus motos de 125 c. c. adecuadamente, colocando rodillos a 60 centímetros.

Entre manga y manga se disputarán dos carreras para independientes. Una individual por sprints y una eliminación, iniciándose la reunión con una preliminar, "Mi primera victoria", para cuartas, principiantes y amateurs.

La reunion se da a precios populares, y habrá en la plaza de toros guardería de bicicletas y servicio de tranvías.

Hoy veremos, pues, la más alta expresión del ciclismo en pista en las Arenas. La emoción está asegurada.

CARRERAS APROBADAS

El Comité Regional núm. 2 de la U.V.E., ha autorizado para los días 28, 30 y 31 del corriente, las siguientes carreras:

Carreras en Barcelona. — Día 28, a las 8'30 horas, Campeonato de Cataluña Fondo Carretera, organizado por la P. C. Pueblo Nuevo, para todas las categorías, excepto principiantes y aficionados. 150 kilómetros. Arbitros, señores Planes y Casino.

Día 28, a las 16 horas, II Trofeo Marrugat, organizado por el C.C.E. de Sans, para cuartas y principiantes. 90 kilómetros. Arbitro, señor Schiffino.

Carreras en Tarrasa. — Día 28, a las 16 horas, III Colonia Veraniega, organizada por la P. C. Nicky's, para cuartas, principiantes y aficionados. 60 kilómetros. Arbitros, señores Barbé y Peña.

Carreras en Ripollet. — Día 28, a las 9'30 horas, Trofeo Joyería Grau, organizado por el C. C. Ripollet, para principiantes y aficionados. 65 kilómetros. Arbitro, señor Serra.

Carreras en Poal (Lérida). — Día 30, Gran Premio, organizado por el C. C. Lérida, libre de categorías. Arbitro, señor Masip.

Carreras en Manresa. — Día 31, a las 11 horas, VI Premio Ciclos Espinal, organizado por el D. C. Manresano, para terceras, cuartas, principiantes y aficionados. 55 kilómetros. Arbitros, señores Plans y Sagués.

GRAN CARRERA CICLISTA "II TROFEO RAFAEL MARRUGAT"

Mañana, a las cuatro de la tarde, y con motivo de la Fiesta Mayor de Sans, tendrá efecto una carrera ciclista para cuartas y principiantes. El recorrido es el siguiente: Salida de la calle de Sans, frente a la sastrería Edo, neutralizados hasta los cuarteles de San Andrés, donde se dará la salida oficial, pasando por Santa Coloma, San Adrián, Badalona, Mollet, Coll de Moncada, Sardañola, San Cugat, Rubí, Papiol, Molins de Rey, San Feliu, Esplugas y calle de Sans frente a la sastrería Edo, con un total de 90 kilómetros.

Premios: Primero, 400 pesetas, dos botellas champaña Abate y Copa; segundo, 250 pesetas, una botella id. y un manillar Pitarch, de pista; tercero, 175 pesetas, una botella id. y un manillar de Crédito Ciclista; cuarto, 125 pesetas y una botella id.; quinto, 100 pesetas y una botella id.; sexto, 50 pesetas y una botella id.; séptimo, 25 pesetas y una botella id.; octavo, 15 pesetas y una botella id.; noveno, 10 pesetas y una botella id.; décimo, 10 pesetas y una botella id.

Trofeo de la Comisión Oficial de Fiestas para el club que clasifique mejor a tres corredores.

Prima de 100 pesetas de la sastrería Edo al corredor que pase en primera posición en la cuesta de San Feliu.

COPPI, GRAN FENOMENO DEL CICLISMO MUNDIAL

COPENHAGUE, 27. — Todos los críticos de Dinamarca consideran a Coppi como el ciclista más completo que han podido admirar en los campeonatos mundiales. Le dan el tratamiento de "S. M. E. rey de los ciclistas", y como mayor elogio publican su historial, que es algo inigualable el día de hoy. Sus principales triunfos quedan resumidos en la forma siguiente: Vencedor en la Vuelta a Italia en 1940, 47 y 49; en la de Toscana en 1946; en la de Rumania en 1943 y 46; ganador de la carrera internacional Milán-San Remo en 1946, 48 y 49; vencedor de la Vuelta a Lombardía en 1946, 48 y 49; primero en el Gran Premio de las Naciones en 1946 y 47; vencedor del Circuito Internacional de Getwolkose en 1948 y del "Tour" de Francia en 1949; campeón del Mundo de persecución en pista en 1947 y 1949. También ha terminado en los primeros lugares en la mayoría de las carreras en que ha intervenido. Posee varios records de pruebas internacionales y ha sido recordman mundial del kilómetro lanzado en velódromo.

Su sensacional historial habla por sí solo de su clase excepcional. Además debe tenerse en cuenta que durante la guerra, en varios años, no participó en ninguna prueba. — Alfil.

LEA USTED EL LUNES
"BARCELONA DEPORTIVA"

PATINES A VELA

LA REGATA SOCIAL POR PAREJAS MIXTAS EN EL CLUB DE NATACION BARCELONA

Mañana, domingo, día 28, y a las doce del mediodía, puntualmente, se disputará frente al local del Club de Natación Barcelona la regata social de patines a vela, tripulados por parejas mixtas, que anualmente celebra dicha entidad y que tuvo que ser suspendida el pasado domingo a causa del mal estado del mar y fuerte viento reinante.

A dicha regata podrán concurrir tanto los patines a serie como los que no lo son, dividiéndose a los efectos de su clasificación en dos grupos (A y B) los primeros.

El decano de los clubs de natación españoles ha donado para esta regata seis magníficos trofeos a distribuir entre las parejas mejor clasificadas de cada categoría. Asimismo "La Florida", como de costumbre, obsequiará a todas las señoritas concursantes con delicados presentes de perfumería.

La prueba se disputará al triángulo, debiéndose efectuar por los de serie cinco vueltas y tres por los de no serie, con idénticos números de millas en su respectivo recorrido.

RADIO — PROGRAMAS PARA MAÑANA

RADIO MIRAMAR

A las 13'45, Apertura. 14'00, Programa variado. 14'45, Discos solicitados. 19'30, Bailables. 21'00 Fragmentos de zarzuela. 21'15, Hermanas Russell. 22'00, Orquestas de jazz 22'45, Discos solicitados. 23'00, Sevillanas de baile. 23'15, Compositores célebres. 23'30, Exitos de Conchita Piquer. 23'45, Valses vieneses. 24'00, Cantantes americanos. 0'15, Pasodobles toreros. 0'30, Farrucas y zambras. 0'45, Orquesta Stanley Black 1'00, Corridos. 1'15, Melodías. 1'30, Programa de baile. 2'00, Cierre de emisión.

RADIO BARCELONA

A las 13'45, Sinfonía: "Romances y coplas", por Paquita Rico. 14'00, Hora exacta. 14'02, Casas Augé y su orquesta. 14'25, Servicio financiero. 15'00, "Radio Club". 15'30, "Recortes de Prensa". Fantasía de imágenes mundiales, por Antonio Losada. 15'55, "Programa infantil de Radio Barcelona". 16'15, Fin de programa. 19'00, Sinfonía. Programa ligero escogido. 20'20, Recientes grabaciones de la Cobla Barcelona. 20'35, Orfeón Donostiarra. 21'00, Hora exacta. "Album de Norteamérica". 21'35, Novedades interpretadas por Mario Gil. 21'45, "Brindis en el Eter". 22'00, "Cocina selecta". 22'15, Programa: "Ultima hora". 22'45, "La rueda de la fortuna". 23'15, Programa especial de bailables. 1'15, Fin de programa.

RADIO NACIONAL DE ESPAÑA EN BARCELONA

A las 21'30, Apertura emisión. 21'31, Canciones humorísticas. 21'40, "El humor y la Radio", por Jaime Ministral Masiá. 22'00, "Sincérese usted", Entrevista de actualidad. 22'06, Crónica taurina. 22'08, Ambrose y su orquesta. 22'30, Diario hablado desde Madrid. 22'45, Música variada. 23'00 Versión radiofónica de "En Flandes se ha puesto el sol". 24'00, Concierto de Nardini, y Octeto de Schubert. 1'00, Fin de emisión.

RADIO ESPAÑA DE BARCELONA

A las 13'45. Nota de sinfonía. 13'50, Aires regionales. 14'00, Hora exacta. 14'01, Intermedio musical. 14'30, Radio Nacional de España. Noticiario. 14'45, Estilos hispano-americanos. 15'00, Coblas de sardanas. 15'15, Emisión a cargo de José María Tarrasa y su popular Maginet, de Tarragona. 15'45, Emisión "Frente de Juventudes". 16'15, Fin de la emisión. 19'00, Nota de sintonía. 19'01, Bailables. 21'00 Interpretación de la orquesta David Rose. 21'25, Emisión "La vajilla". 21'30, Información deportiva. 21'45, Conjuntos instrumentales. 21'58, "Compradores afortunados". 22'00, Hora exacta. 22'01, Santoral. 22'05, Revista musical "Modulaciones". 22'30, Radio Nacional de España. Noticiario. 22'45 Cantos diversos. 23'05, Radio-fémina. Consultorio femenino a cargo de doña Montserrat Fortuny, y lectura de un fragmento de novela. 24'00, Retransmisión de bailables desde la calle Vallespir, de Sans. 1'00, Fin de la emisión.

Para el lunes

RADIO MIRAMAR

A las 13'45, Apertura. 14'00, Discos solicitados. 14'45, Canciones catalanas. 15'00, Interpretaciones de baile olvidadas. 15'15, Música de ópera. 15'30, Marta Egghert y Jean Kiepura. 15'45, Música de Hawai. 16'00, Cantantes flamencos. 21'00, Música tropical. 21'15, "Luisa Fernanda" (M. Torroba). 22'00, Música para su hogar. 22'45, Discos solicitados. 23'00 Sinfonías. 23'15, Machín y Ana María González. 23'30, Música selecta. 23'45, Fragmentos de revista moderna 24'00, Música en jazz. 0'15, pasodobles flamencos y schotis. 0'30, Música variada. 0'45, Francisco Canaro y orquesta. 1'00, Música dinámica. 1'15, Canciones humorísticas. 1'30, Conjuntos vocales. 1'45, Sambas y boleros. 2'00, Cierre emisión.

RADIO NACIONAL DE ESPAÑA EN BARCELONA

A las 21'30, Apertura de emisión. 21'31, "España agrícola", retransmitida desde Madrid. 22'00, Organización Nacional de Ciegos, número premiado. 22'01, "Sincérese usted". Entrevista de actualidad. 22'08, Artie Shaw y su orquesta. 22'15, Interpretaciones por el Trío Calaveras. 22'30, Diario hablado retransmitido desde Madrid. 22'45, Música variada. 23'00, "Mariquilla, la pelona", adaptación radiofónica del cuento del mismo nombre, de José Eugenio Hartzenbusch. 23'30, Interpretaciones por la Coral Vallisoletana. 23'45, "Responso a Manolete", por Julio Gallego Alonso. 24'00, "Concierto en fa", de Bach, y "Sinfonía octava", de Beethoven. 1'00 Fin de emisión.

RADIO BARCELONA

A las 13'45, Sintonía. Romances y coplas, por Paquita Rico. 14'00, Hora exacta. 14'02, "La fama del tartanero", de Guerrero, selecciones. 14'25, Servicio financiero. 15'00, Radio Club. 15'30, Programa dedicado a la radiación de las últimas novedades, en discos. 16'15, Fin de programa. 20'30, Sintonía. 20'45, Radio-deportes. 21'00, Hora exacta. Servicio Meteorológico Nacional. 21'02 Fantasías radiofónicas. 22'05, "El día de la Radio". 22'45, Intermedios. 23'00, Retransmisión desde el Teatro Victoria de la revista de Prada, Casa y maestros Alonso y Cabrera: "¡Taxi... al Victoria!", por la Compañía titular de dicho Teatro. Fin de programa.

RADIO ESPAÑA DE BARCELONA

A las 13'45, Nota de sintonía. 13'50, Canciones catalanas. 14'00, Hora exacta. 14'01, Selecciones bailables. 14'30, Radio Nacional de España. Noticiario. 14'45, Oberturas musicales. 15'00, Café de la tarde. 16'00 Interpretación Orquesta Hawaiana de Felix Mendelssohn. 16'15, Fin de la emisión. 20'30, Nota de sintonía. 20'32, Radio Nacional en Barcelona. Noticiario. 20'40, Recital de poesías por el rapsoda Alberto Nadal. 21'00, Servicio Meteorológico Nacional. 21'03 Emisión Organización Nacional de Ciegos. 21'05, Orquestas americanas. 21'20, "Día de la radio". 21'30. Información deportiva. 21'45, Pianistas famosos. 21'58, "Compradores afortunados". 22'00, Hora exacta. 22'01, Santoral. Cambios bolsa. 22'03, Emisión "No busque más" 22'05, Emisión "Cusa". 22'30, Radio Nacional de España. Noticiario. 22'45, Cantos de zarzuela. 23'05. Radio Teatro. Radiación de la comedia en tres actos de Darío Nicodemi "Retazo". 1'00, Fin de la emisión.

FRONTONES

CATALUÑA

Hoy, noche. A pala: IRUN-DE MIGUEL contra ALSUA II-PEDRIN II. Mañana, tarde: GARMENDIA-PEDRIN II contra ISASTI-ALSUA I.

CHIQUI

Hoy, noche: Teresita-Nuria contra Ormaechea-Paquita. DEVA-CARMENCITA contra PILI-YOLANDA.

VELODROMO LAS ARENAS
Velódromo Las Arenas
HOY, SABADO, a las 10'30 noche,
GRAN PREMIO TRAS MOTOS COMERCIALES
Tres mangas de 15 kilómetros tras MONTESA 125 cc.
PAUL MAYE, campeón de Francia puro. — DOUSSET, campeón de Ile de France tras "derny".—DAMASO II-JUANITO BOVER, subcampeón de España "stayer". — Además, carreras de eliminación, individual, por sprint y otras para independientes
Entrada general, 6 ptas. - Señoras, 2 ptas.

FUTBOL
Domingo, a las 6 tarde
Interesante partido amistoso entre los primeros equipos del
C. F. BADALONA y R. C. D. ESPAÑOL
Entrada General ..... 8 ptas.
" Reducida ..... 4 "
Campo del R. C. D. Español

TOROS

Expectación ante la novillada de mañana

Mañana, domingo, es el día señalado para la presentación de tres nuevos valores novilleriles que vienen constituyendo la novedad taurina. Son éstos: Rafael Ortega, triunfador dos domingos consecutivos, en Madrid; luego en Almagro, y, ayer, clamorosamente, en Almería; Jerónimo Pimentel, que asimismo alcanzó grandioso éxito en la capital de España; y Enrique Vera, que suma a cada una de sus actuaciones otros tantos triunfos resonantes. Es, pues, la novillada de mañana, en la Monumental, de las que caben considerarla de extraordinaria.

La Prensa de Madrid, sin excepción, se ha hecho lenguas, como vulgarmente se dice, ponderando con alabanzas e hipérboles propias del léxico taurino, las cualidades de Rafael Ortega y de Pimentel. Acerca del primero dice que **ven un torero que puede ser de época, capaz de enseñar a las generaciones nuevas lo que vieron sus padres y sus abuelos;** y del segundo afirma **ser sabio en la lidia y en el adorno, y que su toreo es serio, clásico, pero no exento de alegría, y su técnica, maravillosa.**

En cuanto a Enrique Vera, igualmente la Prensa valenciana lo elogia dedicándole los más encendidos y brillantes comentarios.

A tan excelente combinación de toreros se añade la del ganado que se les destina. Seis novillos de los herederos de don Alipio Cobaleda, que, como se sabe, es procedencia de Coquilla, o sea garantía de buena e inmejorable casta.

Empezará la función a las seis de la tarde.

LAS DE FERIA DE LINARES DESENCAJONAMIENTO DE LOS TOROS

LINARES, 27. — Ayer se desencajonaron los toros que se lidiarán esta tarde, y de la novillada de don Carlos Núñez, para la corrida del día 30. Hoy lo serán los novillos de Santa Coloma, que serán lidiados mañana.—Cifra.

AFICIONADO CIEGO QUE NO DEJA DE ASISTIR A LAS CORRIDAS

MURCIA, 27. — Un ciego, acompañado de su padre, asiste a casi todas las corridas de toros, según un reportaje que publica el diario "Línea", de esta capital. Se trata de un joven nacido en Levante, cuyo nombre se silencia, y cuyo padre, poseedor de una notable fortuna, se permite el capricho de complacer así a su hijo, y durante la lidia de los toros le va explicando todos los pormenores de la misma, con lo que el joven, de una prodigiosa memoria, ha llegado a tener un gran conocimiento en materia taurina.—Cifra.

Toros Monumental
Mañana, domingo. Tarde, a las 6
GRANDIOSA NOVILLADA
Presentación de los triunfadores en Madrid y Valencia
6 bravos novillos de Cobaleda, 6
JERONIMO PIMENTEL
RAFAEL ORTEGA
ENRIQUE VERA
Precios popularísimos

"LITRI" REAPARECERA, MAÑANA, EN LINARES

LINARES, 27. — Mañana, reaparecerá en esta Plaza de Toros el diestro "Litri", en mano a mano con Aparicio.

Lidiarán seis novillos de Santa Coloma. — Cifra.

TARAZONA

TARAZONA, 27. — Con motivo de las fiestas de esta localidad se celebrará una corrida con ganado de Concha y Sierra, que será lidiado por Antonio "Bienvenida", "Albaicín" y Vito. — Cifra.

LAS DE FERIA DE SAN MIGUEL, EN SEVILLA

SEVILLA, 27. — Están ultimados, en principio, los carteles de la Feria de San Miguel.

Habrá en la Maestranza dos corridas de toros y una novillada. Se cuenta con Pepe Luis Vázquez, Paquito Muñoz y Manolo González, como base de los carteles de las dos corridas de toros.

Los diestros que actuarán en la novillada, todavía no son conocidos.—Cifra.

OTRO CLAMOROSO TRIUNFO DE RAFAEL ORTEGA

CIEZA, 27. — Novillada de Feria. Cinco reses de Francisco Hidalgo de Sevilla, una de Antonio García de Albacete, para el "Boni", Rafael Ortega y Antonio Ordóñez.

El "Boni" a su primero le hizo faena breve en la que únicamente destacaron dos naturales y otros en redondo. Aliña para una estocada y descabello al cuarto intento. (Aplausos). En su segundo, se muestra valiente, pero el bicho se queda, y abrevia para tres pinchazos y descabello al tercer intento. (Silencio).

Rafael Ortega fué el triunfador de la tarde. En su primero hace faena a base de estatuarios en redondo y desplantes. (Música). Sigue con manoletinas. Cita con la izquierda de lejos y sale trompicado sin consecuencias. Más pases y media de la que rueda el toro sin puntilla. (Ovación grande, dos orejas, rabo, vuelta y salida.)

En su segundo, que brinda al público, realiza una faena muy buena con derechazos en redondo y de pecho. (Música). Sigue con cuatro naturales ligados con el de pecho. (Ovación). Manoletinas y una gran estocada, volcándose, y descabello. (Ovación enorme, dos orejas, rabo y una pata, y vuelta y salida.)

Antonio Ordóñez en su primero, que ofrece peligro, hace una faena breve con voluntad y coloca una estocada, quedando el novillo para la puntilla. (Muchos aplausos). El segundo, que se lidia ya sin luz, es una buena res muy codiciosa, pero el público, por la peligrosidad de la falta de luz, le pide abrevie, y así lo hace. Una buena estocada. (Muchos aplausos).

Rafael Ortega es sacado en hombros.

La corrida empezó con hora y media de retraso por incumplimiento de las obligaciones de la empresa, que obligó a intervenir a las autoridades. — Cifra.

AÑOVER DEL TAJO

TOLEDO, 27. — En Añover del Tajo, se lidiaron tres novillos de Rafael Bernal, mansos. Luis Redondo fue ovacionado en el único que mató, concediéndosele la oreja. Juan Corbelle, fué ovacionado con la muleta en sus dos novillos. Mató al primero de media estocada, y al segundo de estocada y descabello, concediéndosele la oreja.—Cifra.

GRANDIOSO EXITO DE APARICIO, VERA Y "CALERITO", EN ALMERIA

ALMERIA, 27. — Segunda novillada de feria. Seis de Hidalgo Hermoso, para "Calerito", Julio Aparicio y Enriquito Vera.

"Calerito" es aplaudido con el capote en sus dos novillos. Comienza la faena en el primero con estatuarios, naturales, en redondo, y de otras marcas y mata de una estocada contraria que basta. (Ovación, oreja, vuelta.) Al otro le hace una gran faena con pases de todas las marcas y mata de una estocada. (Ovación, dos orejas, rabo, vuelta.)

Aparicio es ovacionado en sus novillos al lancear. Al primero le hace una faena superior que remata de media estocada y descabello. (Ovación, dos orejas, vuelta.) A su segundo repite la faena anterior y mata de media y descabello. (Gran ovación, dos orejas, rabo, pata, dos vueltas.)

Vera en su primero, lo trastea inteligente y mata de cuatro pinchazos. En su segundo se luce con el capote. Comienza la faena con dos estatuarios, sigue con naturales, en redondo y de otras marcas y mata de una estocada. (Ovación, dos orejas, rabo, pata.) Los tres matadores son sacados en hombros de la plaza.—Cifra.

LA NUEVA PLAZA DE TOROS DE ALCAZAR DE SAN JUAN

ALCAZAR DE SAN JUAN, 27. — Se han realizado esta mañana las pruebas técnicas de resistencia de la nueva plaza de toros.

El nuevo coso, que será inaugurado el próximo día 9 de septiembre, tiene una capacidad para doce mil espectadores. El citado día actuarán Pepe Luis Vázquez, Pepín Martín Vázquez y Antonio Caro, con ganado de Víctor y Marín.—Cifra.

SIGUENZA

SIGUENZA. — Se ha celebrado una novillada en la que actuaron Félix Ortega, que estuvo bien, y José Pérez "Carreterito", que fué ovacionado y dió la vuelta al ruedo.—Cifra.

fotos
SEMANARIO GRAFICO
DE MAXIMA ACTUALIDAD
Administración. Alfonso XII, 26-Madrid

ESPONTANEOS GRAVEMENTE HERIDOS

VALLADOLID, 27. — Han ingresado en el Hospital provincial de Valladolid Eloy Barbado Poncela, de 49 años; Aurelio Buitrón Martínez, de 46, y Tiburcio Majarres Martín, de 65, vecinos de Torrecillas de la Orden, quienes se arrojaron al ruedo como espontáneos durante la corrida de vaquillas que se celebró en aquel pueblo con motivo de las fiestas tradicionales. El primero resultó con una cornada en el muslo izquierdo, de 10 centímetros de extensión por 15 de profundidad, de pronóstico grave; el segundo con una herida en el muslo derecho, de 15 centímetros de profundidad, grave también, y el tercero, con una herida en el muslo derecho, interesando los planos profundos, de pronóstico gravísimo.

Asimismo, en Zaragoza, ha ingresado en el Hospital provincial, Antonio Lanero Alcoy, de 31 años, con una herida de importancia, producida por una vaquilla en una capea celebrada en la localidad de Figueruelas.

AVISO...
Al objeto de poder atender todas las reparaciones y montajes de cierres Acorazada, Malla, Ballesta, etc. de nuestra marca instalados en Cataluña, nos es grato participar a nuestra clientela, que en nuestros Talleres, de la Calle MANSO, 6, Tel. 32709, se ha montado una Sección especial para todas las reparaciones y montajes de los mismos, lo que hacemos en beneficio del mejor servicio de nuestra clientela.
Talleres TALLERES SANZ, S. A.
VALENCIA (PUERTO) - T. 30815
BARCELONA CASA en MADRID
MANSO, 6-14 Teléf. 32709 ALTAMIRANO, 60 Teléfono 211884
VIVIENDAS PREFABRICADAS
BASCULAS - CAJAS FUERTES - MAQUINARIA - TUBOS
AISLANTES - CIERRES METALICOS - ACORAZADA Y MALLA

M.C.D. 2022

TEATRO

BARCELONA. — Reaparición de María Fernanda Ladrón de Guevara con el estreno de "La risa loca", de Adolfo Torrado

María Fernanda Ladrón de Guevara, artista predilecta del público barcelonés, reaparecerá en el Barcelona el próximo día 1 de septiembre. Pleno acierto ha tenido la Empresa al contratar a la gran artista para inaugurar la temporada y las reformas hechas en la coquetona sala del teatro, que durante tantísimos años ha sido escenario donde se han estrenado las obras más famosas del teatro español contemporáneo.

Para que la temporada tenga especial interés, desde su iniciación, María Fernanda estrenará, la noche de su presentación la celebradísima comedia de Adolfo Torrado, "La risa loca", en la que realiza una brillantísima creación de la figura de la protagonista, que ha merecido entusiastas elogios en cuantas poblaciones ha sido representada, considerándosele una de sus mejores creaciones teatrales.

ANECDOTAS TEATRALES

El actor y el político

Se refiere que el celebérrimo actor inglés Garrick —que todo cuanto tenía de buen comediante, tenialo de tramposo en cuestión de deudas—, dirigió cierto día una carta a lord Chesterfield, diciéndole que se encontraba en un grave compromiso pecuniario y rogando le enviase prestadas cincuenta libras, con la promesa formal de devolvérselas en el plazo improrrogable de un mes.

El famoso político le prestó el dinero, en la confianza de que lo perdía para siempre. Pero, ¡oh sorpresa!, transcurrido el plazo señalado, Garrick devolvió religiosamente las cincuenta libras.

No había pasado mucho tiempo, cuando el comediante, haciendo valer como garantía su palabra cumplida anteriormente, solicitó un nuevo préstamo de otras cincuenta libras. Pero a esta segunda petición, Chesterfield contestó del modo siguiente:

"Mi querido Garrick: Lo siento mucho, mas no volveré a prestaros nada. ¡A mí no se me engaña dos veces!"

Los dos sainetes

Un escritor novel se presentó cierto día, armado de una carta de recomendación, al notable y cultísimo primer actor don Julián Romea.

—Usted me dirá en qué puedo servirle —dijo el autor de "El señor Joaquín".

—Pues mire usted, don Julián —expuso el visitante—. Yo tengo escritos dos sainetes, y quisiera que usted, que tanto sabe de achaques de teatro, me dijese cual de los dos es el mejor.

—¿Los trae usted ahí?

—No he traído más que uno. Los dos a la vez hubiera sido abusar de su benevolencia.

—Bien; pues démelo. Esta misma noche lo leeré, con mucho gusto, y mañana me trae usted el otro.

—Tome usted, don Julián!... ¡Y agradecidísimo! ¡Eternamente agradecidísimo!

* * *

Don Julián, hombre de palabra, leyó aquella misma noche la obra, que era una especie de fórmula de farmacopea, compuesta con adormideras, extracto tebaico, veramón y poesía ultraísta.

Al día siguiente se presentó en el teatro el aspirante a dramaturgo.

—Aquí estoy ya, don Julián. ¿Ha leído usted el sainete?

—Sí, señor.

—Pues aquí le traigo...

—No; no es necesario que usted se moleste. ¡El otro es mejor!

—Pero, ¿cómo lo sabe usted si no lo ha leído?

—No importa; le digo a usted que el otro es el mejor.

Y el autor en ciernes se retiró muy conforme, aunque jamás pudo comprender la verdadera intención de la respuesta de Romea, que decía para su capote:

—El otro es mejor, porque peor que el que yo he leído es imposible que sea.

KURSAAL

LUNES, NOCHE, ESTRENO DE LA GRAN PELICULA RKO RADIO FILMS

La más extraordinaria película de espionaje, intriga y aventuras realizada hasta la fecha

FIGURA DEL TEATRO

El inspirado maestro López Marín, autor de la partitura de "Escuela de estrellas", la revista original de Dámaso y Llorca, que anoche llegó a la 350 representación en el teatro Cómico

¿Mario Cabré, maestro coreográfico?

Desde hace varios días, el polifacético artista Mario Cabré acude puntualmente a los ensayos de la nueva revista, producción de Jumar, "Escuela de vampiresas", para iniciar a las bellas chicas del Cómico en los finos lances de capa que con tanto garbo y personalidad da Mario Cabré, esta vez, maestro coreográfico por verdadera afición artística, pues colabora con los autores de la obra en el vistoso cuadro "Las toreras", uno de los que llamarán más la atención del público, pues las evoluciones serán perfectas y todas, desde la sugestiva Carmen de Lirio, hasta la última vicetiple, siguen con entusiasmo las indicaciones del gran torero catalán, para que el día del estreno se muestren como consumadas artistas en el arte de Cúchares.

CRISTINA

(Local refrigerado)

¡¡¡10.ª SEMANA !!!

REY SORIA FILMS PRESENTA

EL BESO DE LA MUERTE

DIRECCION HENRY HATHAWAY

No tire su entrada, guárdela y gane 3,000 pesetas encontrando la solución a la

«INCOGNITA»

¿Por qué "El beso de la muerte" se titula así?

Vea las condiciones en la pantalla del cine CRISTINA

Mañana, matinal a las 11

COMICO. — Las 350 representaciones de "Escuela de estrellas"

Ayer noche se cumplieron las 350 representaciones de la popularísima revista de Damasco y "Jumar", y música del inspirado maestro López-Marín, "Escuela de estrellas", que viene representándose en el teatro Cómico de nuestra ciudad. Para festejar este acontecimiento, hubo un magnífico fin de fiesta en el curso del cual se representó el cuadro "Fué en Linares", como recuerdo de la muerte del matador de toros "Manolete" a cargo del actor Carenci y Carmen de Lirio, magníficamente interpretado, premiando el público la labor de los artistas con una salva de aplausos.

Seguidamente el imitador del actor Alan Jones, Cucurella, interpretó la canción "La serenata de las Mulas", de la película "Espía de Castilla" y por último fué presentado uno de los nuevos cuadros de la revista próxima a estrenar que llevará por título "Escuela de vampiresas", por los mismos autores de la ya tan popular "Escuela de estrellas". El cuadro "Ritmos modernos", a cargo del cuarteto Concata de Lirio, Margarita Ledesma, Pilar Pereda y Amelia Navarro, lograron entusiasmar a los asistentes que llenaban la sala, insistiendo a que fuera visado el mismo, entre insistentes aplausos. El decorado de Valera, muy moderno y llamativo.

F. T.

COMEDIA. — Próxima actuación de la compañía del María Guerrero

En el Comedia se prepara para el jueves de la próxima semana la inauguración de la temporada oficial con la reaparición en nuestros escenarios de la prestigiosa compañía titular del teatro María Guerrero de Madrid, que dirigen con tanto acierto Luis Escobar y Huberto Pérez de la Ossa. Al frente del elenco figuran artistas tan meritísimos como Elvira Noriega, Luis Prendes, Gaspar Campos, Cándida Losada, Carmen Seco, J. M Rodera, y otros que integran el conjunto más admirable de comedia.

La obra de presentación será el estreno de la versión española de "Crimen y castigo", la famosa e intensa novela de Dostoyewski, escenificada por José Javier Alexandre, que hace poco constituyó un éxito extraordinario de crítica y de público. Entre otros estrenos se proponen dar a conocer "Historia de una casa", y las reposiciones de "Miss Ba", "Un espíritu burlón" y "El vergonzoso en Palacio", esta última en homenaje a Tirso de Molina y todas, creaciones magníficas de esta gran compañía.

ROMEA. — Inauguración de la temporada

La inauguración será el próximo día 15 de septiembre, con el estreno de la comedia dramática, "Tobruck", original de Javier Regás.

Antonio Clavé ha ejecutado los figurines y la maqueta, un alarde de fantasía y buen gusto, dentro de un marco, en el que el gran pintor ha sabido recoger maravillosamente el misterio y la luz de la región africana en que se desarrolla la comedia. El conocido escenógrafo Bartoli, se ha hecho cargo de su realización.

Existe expectación para el estreno de la gran temporada de teatro catalán que va a tener efecto en el teatro Romea y por tal motivo la empresa ruega a los señores abonados, poseedores de carnet blanco, que como es sabido también les da derecho a localidades para los días de estreno, que se sirvan interesarlas lo antes posible (teléfono 32118), puesto que ya las que han sido adjudicadas para la función inaugural, hacen prever dificultades para poder atender las peticiones de última hora.

EDICE

EDICIONES Y DISTRIBUCIONES CINEMATOGRAFICAS S.A.

HA PRESENTADO DOS SENSACIONALES FILMS, QUE HAN MERECIDO LOS MAYORES ELOGIOS DE TODA LA CRITICA

EN ALEXANDRA

con sensación

EN ATLANTA

Mañana, matinal en ambos salones

CALDERON

¡ GRAN ACONTECIMIENTO !

HOY, noche, a las 10'30 Presentación de la COMPAÑIA DE REVISTAS "LAUREN"

ESTRENO de la opereta

LA PRINCESA DE FUEGO

Libro de ADOLFO TORRADO, música del Mtro. ALONSO MISOL

¡¡Lunes, 29!!

El acontecimiento cinematográfico del momento en el

TIVOLI

¡ ¡Sensacional estreno! !

PAQUITA RICO · MANOLO MORAN · PEDRO ORTEGA (DOBLE DE MANOLETE) · JOSE GRECO

Una película netamente española, pletórica de interés y de emoción...

Auténtico folklore andaluz; las más bellas canciones, los más típicos bailes

CINE PELAYO "EL MODERNO BARBA AZUL"

ULTIMOS DIAS

por BUSTER KEATON

MAÑANA, MATINAL, A LAS 10

CINEMA

"Esta noche morirán 20. Fantomas"

El texto de uno de los tétricos mensajes con que Fantomas coaccionaba al Gobierno de Francia, ha servido hoy de título a la emocionante narración de la turbulenta vida del célebre criminal enmascarado.

"Esta noche morirán 30. Fantomas", es un film lleno de dinamismo y acción de continuadas emociones, de verdadera calidad cinematográfica, un film policíaco en el cual lo alucinante de la trama, no ha hecho olvidar el cuidado de los más mínimos detalles.

El próximo lunes será presentada por Filmófono en las pantallas de los cines Capitol y Metropol, "Esta noche morirán 30. Fantomas".

La sensación de terror en "El reloj asesino"

John Farrew ha logrado imprimir la más impresionante sensación de terror en la producción Paramount, distribuida por Mercurio Films, "El reloj asesino", que se exhibe con gran éxito en el Coliseum, que avala con su prestigio esta originalísima concepción cinematográfica, con la que el género de intriga policial se muestra a través de una nueva faceta al plantear el asunto sin incógnita, pero con una extraordinaria tensión dramática en los personajes, que tiene inmediato reflejo en los espectadores.

"El reloj asesino" es una vibrante interpretación de Ray Milland y de Charles Laugthon, donde el arte dramático de estos populares "astros" alcanza la más patética expresión. De una parte, es el terror del hombre inocente. De otra, la sombra del verdadero criminal, que con su potente organización pretende tender un lazo a un desconocido que puede pasar por el presunto culpable.

"El reloj asesino" es un film tenso e inquietante, cuya calidad corresponde a la jerarquía artística del Coliseum, mantenida a través de la programación ininterrumpida de dos temporadas triunfales.

PELICULAS DE ESTRENO

Un emocionante fotograma del film "Esta noche morirán 30. Fantomas", que Filmófono presentará el lunes próximo en los cines Capitol y Metropol

Ultima noticia de Venecia

De extraordinaria puede ser calificada la impresión que ha causado en el Festival de Venecia, que se celebra en estos días en la famosa playa del Lido, la presentación de un excelente film de la cinematografía inglesa. Se titula "The Blue Lagoon" (La laguna azul), y es un bellísimo alarde en tecnicolor de los encantos de una isla perdida en el Océano Pacífico. El personaje principal lo interpreta la bella actriz Jean Simmons, que en la "Bienale" del año pasado alcanzó el primer premio de interpretación femenina, por su creación de Ofelia, en "Hamlet, príncipe de Dinamarca".

La citada película, se proyectará en España la próxima temporada, presentada por la Distribuidora C. B. Films, Sociedad Anónima.

CAPITOL-METROPOL

LUNES, INAUGURACION DE LA TEMPORADA DE

GRANDES ESTRENOS

MARCEL HERRAND · SIMONE SIGNORET

¡LA MUERTE VUELA SOBRE PARIS!

¡UNA TERRIBLE AMENAZA!

¡UNA NACION ENTERA CONTRA UN SOLO HOMBRE!

Además, estreno de «MARIA DE LOS REYES»

con AMPARITO RIVELLES y JOSE M.ª SEOANE

ESTRENOS

"Pasión en la selva", en el Montecarlo

Zoltan Korda renueva en esta película las razones de su mundial prestigio como realizador. Tanto las escenas de la cacería en la selva —espectaculares y realistas a un tiempo— como los planos que han de zellejar la violenta pugna interna de los personajes bajo el impulso de muy primarias pasiones, revelan la capacidad y el tacto del director como méritos esenciales del film.

Mas la labor de un realizador como el mencionado y la de unos intérpretes de primerísima categoría, que cumplen maravillosamente en sus respectivos cometidos, merecían tomar por base un argumento de mayor continuidad y de más convincentes situaciones. Ante un león imponente, un hombre huye presa de invencible pánico; su mujer le está contemplando y le hace después víctima de todas las formas del desprecio femenino..., sin omitir el más ostensible halago hacia el valiente que mató a la fiera. En plena cacería, un tiro de la esposa pone después fin a la vida del marido, cuando éste se sentía ya satisfecho de sí mismo, por haber perdido el miedo. Entonces se produce en ella una aguda crisis de remordimiento. Mas en la narración quedan muchas lagunas que el espectador ha de llenar con su fantasía y cosas susceptibles de diversas explicaciones, por no ofrecer el film ninguna concreta.

Gregory Peck, en el papel de organizador profesional de partidas de caza para solaz de turistas, muestra toda la sobria expresividad que caracteriza sus interpretaciones; Robert Preston incorpora con gran acierto el difícil y poco airoso cometido del hombre que sostiene una sorda lucha íntima contra los celos y la conciencia de su propia cobardía, y la bellísima Joan Benet hace gala de su dominio del gesto al expresar alternativamente dureza, frivolidad, ironía y arrepentimiento, todo en fuertes dosis.

VICTOR PASCUAL

El estreno de "Brindis a "Manolete"

A los dos años justos de su llorada muerte, cuando aun palpitan en los cosos taurinos de toda España y también de Méjico las maravillas de su arte único e inigualable, se anuncia en el Tivoli para el próximo lunes, día 29 de los corrientes, el estreno de "Brindis a "Manolete".

Leyenda y realidad —la vida y también la muerte de los grandes toreros tienen mucho de leyenda— se hermanan y compaginan en este film ofreciéndonos un espectáculo completamente logrado.

Destacan en la interpretación de esta película, maravillosamente presentada, la bellísima Paquita Rico, actriz de gran sensibilidad; Pedro Ortega, en el doble de "Manolete"; el actor cómico Manolo Morán; la gracia y el donaire de Eulalia del Pino; Los 4 Hermanos Heredia, y por último las intervenciones coreográficas del extraordinario bailarín José Greco.

Los afamados autores Quintero, León y maestro Quiroga ofrecen al público en esta película sus más bellas y populares canciones, con un fondo musical del maestro Muñoz Molleda.

Inquietud en Oriente

Uno de los más espectaculares temas, jamás filmado hasta la fecha con tanta propiedad y realismo, es, sin duda alguna, el que constituye el argumento de "Aventura en Arabia", la sensacional producción R.K.O. Radio, protagonizada por el maravilloso actor George Sanders, que pronto se presentará en esta ciudad.

Un campamento árabe, ocupado por millares de genuinos guerreros nativos, con sus camellos y briosos corceles y en plena fiebre de sublevación, nos ofrece escenas de emocionantes luchas e intrigas que satisfarán plenamente a los más exigentes aficionados a las películas de acción.

Esta se inicia desde las primeras escenas en la pintoresca y antigua ciudad de Damasco, con sus típicos bazares y sus calles de misterio y sus bellísimos interiores en los que se puede admirar todo el esplendor del Oriente Medio, para culminar en las grandiosas, emocionantes y espectaculares escenas del desierto.

COLISEUM

EXITO SENSACIONAL DE UN FILM DE INTRIGA SIN SECRETO, QUE PONE EN VILO EL CORAZON DE LOS ESPECTADORES

Es un film Paramount

CADA MINUTO ES UN SIGLO DE TORTURA ANTE LA INCOGNITA DEL DESENLACE

Mañana, sesión matinal, a las 11

El Instituto de Cultura para la Mujer ofrece a usted para los estudios de Bachillerato de su hija, la garantía de un profesorado especializado

CARTELERA

TEATROS

ARNAU. — Todos los días, 5'45 y 10'45. Séptima semana del espectáculo centenario: "Canela, sal y pimienta", con sus nuevos y divertidos cuadros, Triunfo de Eugenia Roca, P. Blanco, E. Roy, M. Rocha, Xalma, Aibéniz, Rumán y Lewis.

BORRAS. (Tel. 25627.) — Compañía Martínez Soria. Ultimos días, 6'15 y 10'45, del mayor éxito del año: "Escuela de serenos", creación divertidísima de Martínez Soria. Martes próximo, homenaje a Martínez Soria, con la farsa cómica "Un señor dentro del armario". Se despachan localidades. Miércoles, despedida de la Compañía.

CALDERON. (Tel. 18030.) — ¡Gran acontecimiento! Hoy, 10'30: Presentación de la Compañía de operetas Laurén, con el estreno de la opereta "La princesa de fuego", libro de Adolfo Torralo, música del maestro Alonso Misol.

COMEDIA. (Tel. 15172.) — Compañía de Arte Dramático. A las 6 y 10'30: Exito de la obra cumbre "Locura de amor". Ultimos días. El lunes, despedida y homenaje a la Compañía, con gran Fin de Fiesta. Butacas, 15 pesetas.

COMICO. (Tel. 33320.) — (El único teatro de verano). A las 5'30 y 10'30. Hacia las 400 del éxito sin precedentes "Escuela de estrellas", con el conjunto más alegre y divertido. Butacas, 12 ptas.

ROMEA. (Tel. 15147.) — Hoy, a las 6'15 tarde y 10'45 noche. Exito de Luisita Esteso con el "show" "Humor y melodías", con nuevo programa. La función de la noche será en homenaje a Luisita Esteso, con un selecto Fin de Fiesta. Mañana, tarde y noche, despedida de este cuadro de Variedades. Butacas, 10 pesetas.

TIVOLI. (Tel. 14252.) — Hoy, noche, 10'45, y mañana, domingo, 6'15 y 10'45: Despedida de la Cía. de Revistas Antonio Paso. ¡Últimas representaciones del formidable éxito: "Mis dos maridos", la revista más graciosa de A. y M. Paso y el maestro Montorio. Estupendo reparto con "Gomeles", Mary Begoña, Mary Luz Ortiz, Ignacio León, etc. ¡La mejor butaca, 15 pesetas!

VICTORIA. (Tel. 10031.) — A las 6 y 10'30. Gasa presenta el sensacional éxito de la gran revista "¡Taxi... al Victoria!", segunda versión de la milenaria obra de los mismos autores con ¡16 cuadros nuevos!

CINES DE ESTRENO

ALEXANDRA. — Tarde, 4; noche, 10'30: Noticiario NO-DO y éxito de "Angustia". Mañana, matinal, a las 11.

ATLANTA. — Continúa desde las 3'45: "Confidencia" (estreno) y, además, "El Club 400". Mañana, matinal, a las 10'30.

CAPITOL. — Continúa desde las 3'30: "Mi vida privada", por Viviane Romance; "La góndola del diablo", por Loredana y Carlo Lombardi, y Noticiario NO-DO. Mañana, matinal, a las 10'30.

COLISEUM. — Noche, 10'30: NO-DO, Dibujo color y "El reloj asesino", por Ray Milland y Charles Laughton. Apta para menores. Mañana, a las 11, matinal.

CRISTINA. (Tel. 10864.) — Hoy, noche, a las 10'30: Dibujos color, Noticiario NO-DO y novena semana del grandioso éxito "El beso de la muerte", por Víctor Mature, Richard Widmark y Brian Donlevy. Mañana, matinal, a las 11.

KURSAAL. — Cerrado por vacaciones.

METROPOL. — Noche, 9'45: "Mi vida privada", por Viviane Romance; "La góndola del diablo", por Loredana y Carlo Lombardi, y NO-DO.

MONTECARLO. — Tarde, continua de 4'45 a 8'30; noche, 10'40 (numerada): Noticiario NO-DO y grandioso éxito de "Pasión en la selva", por Gregory Peck, Joan Bennett y Robert Preston. Mañana, matinal, a las 11.

TIVOLI. — Véase sección teatros.

OTROS CINES

ALARCON. — Continúa: "El falsario", "Lazos eternos" y grandes Variedades. Mañana, matinal, a las 10'15.

ALONDRA-ÍNTIMO. — Continúa: "Alma rebelde", "Ana y el rey de Siam" y Noticiario NO-DO. Mañana, matinal.

ARGENTINA (Saduní, 11, junto calle San Pablo). Sesión continua: "El misterio de Fisher Manor", "La araña", por Ella Raines y Edmon O'Brien, y Noticiario NO-DO. Mañana, matinal, a las 10'15.

ARISTOS. — Sesión continua: "Los miserables" (2.ª jornada), "Ninotchka" y Noticiario NO-DO. Mañana, matinal, a las 10'30.

AVENIDA. — Tarde, continua; noche, 10 (Terraza): "La gran mentira" y "Luna de Birmania".

AVENIDA DE LA LUZ. — Continúa desde 11 mañana. Gran gala cómica: Bud Abbot y Lou Costello en "Pistoleros sin pistolas". Estreno: "Imágenes", NO-DO. Triunfo de Luis Romero por k. o. de Ferracín.

BOSQUE-PRINCIPAL y VERDI. — "Los tres mos...quiteros", "El cisne negro" y NO-DO.

CATALUÑA. — Desde las 3: "Ninotchka", "Los miserables" (2.ª y última jornada) y Noticiario NO-DO. Mañana, matinal.

CENTRAL. — Continúa: "Extraña confesión", "El rey de la policía montada" y Noticiario NO-DO.

CERVANTES, NIZA Y NURIA. — "El capitán Kid", "El hijo de la furia" y Noticiario NO-DO. Mañana, matinal.

CINEMAR. — Sesión continua: "Se necesitan maridos", por Betty Grable; "Una noche en Casablanca", por los hermanos Marx, y Noticiario NO-DO.

COMEDIA. — Sesión continua: "Extraña confesión", por Linda Darnell y George Sanders; "El rey de la policía montada" y Noticiario NO-DO.

CONDAL. — Sesión continua: "Las mil y una noches" (tecnicolor), por María Montez; "Scherazade" y Noticiario NO-DO.

DELICIAS. — Cerrado por vacaciones.

DORADO. — Sesión continua: "María Antonieta", por Tyrone Power y Norma Shearer; "Mi niña es una dama", por Ginny Sims, y Noticiario NO-DO. Mañana, matinal, a las 10'30.

EDEN. — Sesión continua. Precios populares. "El coronel Blimp" (tecnicolor), "Un americano en la R. A. F.", por Tyrone Power y Betty Grable, y Noticiario NO-DO. Domingos y festivos, matinal, a las 10'15.

FEMINA. — Cerrado por reformas.

FLORIDA. — Sesión continua: "Luz que agoniza", "¡Qué verde era mi valle!" y Noticiario NO-DO. Mañana, matinal, a las 10.

GLORIA. — Continúa: "La gran mentira", "Luna de Birmania" y Noticiario NO-DO.

GOYA. — "Romeo y Julieta", por Cantinflas; "El libro de la selva" y Noticiario NO-DO.

GRAN-VIA. — Sesión continua: "La venganza de Montecristo", por Louis Haywart"; "Los verdes años" y Noticiario NO-DO.

LIDO. (Tel. 54919.) — Sesión continua: "La venganza de Montecristo", por Louis Haywart; "Los verdes años" y Noticiario NO-DO.

MANILA. — Desde las 3'30: "El caballero Adverse", "El águila negra" y Noticiario NO-DO.

MARYLAND. (Refrigerado.) — Continúa desde las 4: "Infierno en la tierra", por Gene Tierney; "Un corazón en peligro". y Noticiario NO-DO. Mañana, matinal, a las 10.

MIRIA. — Continúa: "Noche en el alma", "13 Rue Madeleine" y Noticiario NO-DO.

MISTRAL. — Sesión continua: "Esclava de un recuerdo", "El libro de la selva" y Noticiario NO-DO. Mañana, matinal, a las 10'15.

NUEVO. — Sesión continua: "Esposa, doctor y enfermera", "Suez", Noticiario NO-DO y Dibujos color.

PADRO. — Sesión continua: "Kid Carson", "Rivales" y Noticiario NO-DO. Mañana, matinal, a las 10.

PALACIO DEL CINEMA. — Desde las 3'30: "El signo de la cruz", "Sudán" (en tecnicolor) y Noticiario NO-DO. Mañana, matinal.

PARIS. — Sesión continua: "Retención". "Café Metropol" y Noticiario NO-DO. Mañana, matinal, a las 10'15.

PELAYO. — Continúa desde las 4: "El moderno Barba-Azul", por Buster Keaton; "Yanky dandy", por James Cagney, y Noticiario NO-DO. Mañana, matinal, a las 10.

PRINCESA. — Desde las 3'30: "Escuela de sirenas" (en tecnicolor), "El séptimo cielo" y Noticiario NO-DO.

PRINCIPAL PALACIO. — Continúa "Los miserables" (2.ª y última jornada) y "Ninotchka". Mañana, matinal, a las 10. Programa completo.

RAMBLAS. — Cerrado por vacaciones.

REX. — Continúa: "María Antonieta", "Mi niña es una dama" y Noticiario NO-DO.

ROXY. — Continúa: "Noche en el alma", "Un americano en la R. A. F." y Noticiario NO-DO.

TETUAN. — Sesión continua: "Dillinger". "Callejón sin salida" y Noticiario NO-DO. Mañana, matinal, a las 10.

VERGARA. — Desde las 3 (butaca anfiteatro, 4 pesetas): "La noche tiene ojos" y "Cita de amor". Mañana, matinal, a las 10.

DIVERSIONES VARIAS

ALAMEDA DEL COMICO. — El más bello y fresco jardín. Todos los días: Emilio del Río y éxito arrollador Las 3 Navas. Lab., 5 ptas. Vig. y festivos, 6.

CASINO RESTAURANTE PARQUE CIUDADELA. (Entrada al Parque, puerta frente Arco Triunfo.) — Mañana, a las 12: Aperitivo-baile. Tarde: Té-baile familiar. Orquesta "Orleans".

MARISOL. (Estación funicular Montjuich.) — Hoy, noche, y mañana, tarde y noche: Selectos bailes. Orquesta "Florida". En pista, la pareja cómica internacional "Los Wernoff".

SALON NIZA. (Plaza Sagrada Familia, 12.) — Espléndida Terraza de Verano. Hoy, noche, 10'30, y mañana, tarde y noche: Selectos bailes.

FRONTONES

FRONTON NOVEDADES. — Hoy, noche, a las 10'30: A cesta punta: Arraiz-Arriola contra Isidoro-Ardanza. Mañana, a las 4'30: A pala: Renedo-Aramendía II contra Rubio-Alcalde.

M.C.D. 2022

Cuadernos de Viaje

Refuerzos del idioma

BUENOS AIRES. — Cuando un español intenta reforzar sus argumentos persuadiendo a su interlocutor a examinar favorablemente una proposición echa mano de una imagen activa. "Mire —le dice—, esto es así por tal razón". El "mire", empleado con convincente frecuencia, es una intrascendente llamada al rigor dialéctico, un intento por situar en el campo óptico de aquél que nos escucha una visión mental nuestra. Su eficacia es un grado menor que la de una interjección: El que invita a mirar no obliga a nada; se limita a hacer entender que la cosa puede ser vista y que lo ha sido por él.

Los argentinos han perfeccionado el giro. No sé si convencidos de que invitar a mirar es bien poca cosa nos invitan a ver. Su conversación está salpicada de "veas". "Vea —dicen con la misma frecuencia—, esto es así y no de otra manera". Es un grado más alto de la invitación. Nos invitan de un modo positivo, como si su visión mental apareciese sin más ante nuestros ojos. En un debate importa menos mirar que ver, es lo visto y no lo mirado lo que pesa. A los que se pasan la vida mirando sin ver maldita la cosa la indicación criolla, por más que sea un simple escarceo idiomático, les viene como anillo al dedo. "Vea, tal cosa, vea, tal otra", como si estuviese ahí, como si pudiese desplegarse el pasado y el futuro en una amena conversación, ante una taza de café. Prácticamente es lo mismo que el "mire". (Nadie puede mirar un proceso de razonamientos), pero como estímulo intelectual resulta más riguroso. No recuerdo bien si son los chinos quienes preguntan siempre si se ha comido bien. Tengo entendido que constituye una grave descortesía responder: "No, y tengo un apetito horrible", porque se les pone en trance de sacarse una escudilla de arroz de la faltriquera y ofrecerla sencillamente. La pregunta tampoco ofrece solidez, relación entre la expresión y el objeto, pero es igualmente activa y práctica. El que confiesa haber comido placenteramente indica que se halla dispuesto a considerar en paz y gracia de Dios cualquier asunto. El que no ve, como el que anda en ayunas, son refractarios a toda persuasión, salvo que sea poeta.

En la traducción de una biografía sobre Galileo Galilei, el eminente matemático del siglo XV, debida a una pluma americana, se lee un acontecimiento sorprendente. El padre increpa a la futura luminaria sus insensatas aficiones al cultivo de las ciencias condenadas por las pacíficas costumbres de la época y en el paroxismo de su indignación, le llama nada menos que "¡Atorrante!". En los tiempos de Galileo todas las expresiones airadas se reducían al nomenclator de Cervantes; belitre, echacuervos, vestiglo, bribón, pícaro, sandio, hereje, pedazo de anticristo, hideputa, estafermo, sarnoso, bellaco, etcétera: No había atorrantes ni podía haberlos. Me pregunté antes de ahora varias veces de dónde podía proceder el término. Lo que aquí se habla es un castellano de viejas raíces con múltiples eflorescencias, derivadas del italiano, de los dialectos españoles y de los giros indios, en menor proporción. No podía localizar en ninguna de estas fuentes al atorrante.

La explicación es extraordinariamente sencilla. A fines de siglo aparecían por Buenos Aires unos grandes tubos conductores, según tengo entendido abandonados acá y allá, o quizá en el desagüe de los badenes. En todos ellos se leía la procedencia: Habían sido fabricados por la casa "A. Torrente", que tuvo buen cuidado de estampar la marca en sitio visible. Al parecer constituían un sólido refugio para los vagabundos que, estirados en ellos, podían dormir a cubierto. Puede que la Prensa empezase a decir que "el vagabundo dormía en un atorrente", o que fuese voz popular. El término fué insensiblemente modificado y vino a parar en el famoso atorrante actual. La procedencia, por lo tanto, es más simple de lo que nos habíamos figurado.

Linyera se llama al vagabundo solitario y al botarate se le llama cachafás. En lunfardo —el porteño derivado de la aportación italiana de suburbio—, se dice "laburar" por trabajar y a comer se le llama "morfar". Estos términos no se resisten a una fácil identificación, mientras que otros no poseen raíz conocida. Un mancebo risueño de la Boca es capaz de poner en apuros a un poliglota, y aún al ser extraordinario que dominase absolutamente todos los idiomas y dialectos de la tierra. Lo maravilloso del caso es que esta lluvia de giros no ha disgregado la sólida tierra del castellano viejo de los descubridores. Crecen en ella como extraños aromas de perfumes distintos, unos más agrios que otros...

CECILIO BENITEZ DE CASTRO

AUMENTA EL MERCADO NEGRO EN FRANCIA

CRONICA DE PARIS — De nuestro corresponsal MANUEL DE AGUSTIN

PARIS, 27. — La epidermis de la vida francesa ha sufrido una erupción de mercado negro. Una especie e acaerosis urbana (vulgo sarna), infecta los poros de la ciudad, por las esquinas de los barrios populares. En Pigalle y en Clichy, en la Bastille y en Montmartre, los norteafricanos que inundan la capital de Francia, vocean: "¿Quiere usted mantequilla a 800 francos el kilo?" Luego, regateando, la dejan en 600.

No es exagerado, si consideramos que en las tiendas la hay, y además sufrimos unos días de "psicosis de vida cara", como escribe un periódico de la noche. Las gentes están obsesionadas, en que el próximo invierno la miseria nos depauperará a todos. El fatalismo que domina el ambiente, se debe a la espléndida publicidad que la Prensa le dedicó a los contratiempos de este verano caluroso en exceso. A falta de temas sugestivos, los periodistas se volcaran sobre la sequía y los incendios en los campos, y a juzgar por las cifras de desgastes publicadas, se repite el fenómeno de los partes de guerra: Ya no queda nada aprovechable.

Si todos los bosques que dicen han ardido, fueran íntegramente arrasados, como señalaron las crónicas, y si las cosechas que se secaron, correspondieran en cifras y porcentaje a las informaciones lanzadas al público, tengan ustedes la seguridad que hasta llegar a 1950, en el Mundo entero tendrían que organizar un servicio de "paquetes socorro" si quería la Humanidad conservar una familia francesa no muerta de hambre para el estudio antropológico de la especie.

El renacimiento de esta segunda época estraperlista ofrece características de organización y previsión excepcionales.

Hace escasamente una semana, un tendero y suministrador habitual de artículos lácteos me envió un paquete (y supongo que hizo lo mismo con cada uno de sus clientes en el barrio), que contenía dos kilos de mantequilla y algunos quesos cremosos, acompañado de una nota que decía en resumen:

"Y ante la escasez de artículos, que me anuncian mis proveedores, me he tomado la libertad de hacerle este envío extraordinario, cuyo precio algo más elevado que el de tasa, es, desde luego inferior al que se vería obligado a pagar por lo mismo, dentro de una semana, cuando las reservas estarán agotadas".

Ante tamaña gentileza di las gracias y pagué, pero guardo un profundo respeto por esta capacidad comercial que apronta y crea una red de mercado negro, quince días antes de que se produzca la escasez.

Como impresión personal, aseguro que la crisis será superada pronto. Precisamente hoy, leo el parte meteorológico, en el cual anuncian que el calor persistirá durante varios días aun y el tiempo seco igualmente. Confiando en que ocurra lo contrario, espero que a las primeras gotas, mi tendero cobrará sus mercancías a precio normal y los norteafricanos tendrán que emplearse en trabajos menos fáciles que éste de decir por las esquinas: "Tengo mantequilla".

UNA MAQUINA, EXPERTO MATEMATICO

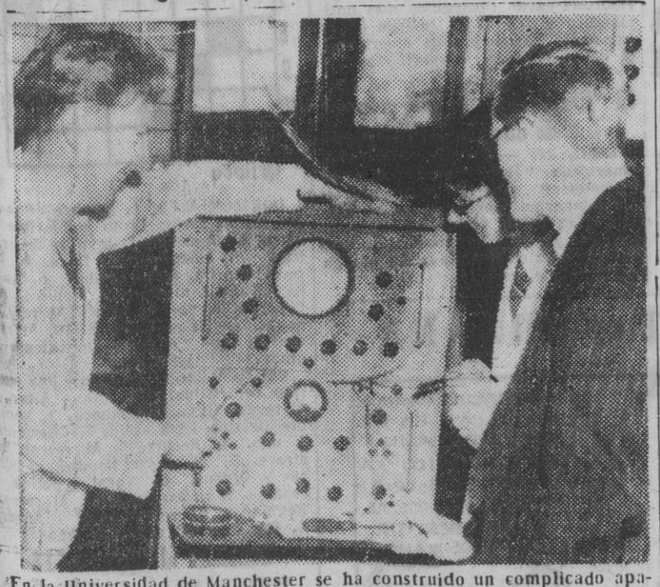

En la Universidad de Manchester se ha construído un complicado aparato eléctrico que, dicen, sustituye incluso con ventaja al cerebro humano. Ocupa dicho "cerebro" toda una habitación, con una central de control desde la cual se "alimenta" aquél. Se dice que da soluciones inmediatas a problemas que tardarían 25 años en resolver tres de los más expertos matemáticos. En la foto, dos jóvenes estudiantes de investigación de la Universidad examinando parte del "cerebro". (Foto Ortiz)

Túnel para pruebas de velocidades supersónicas

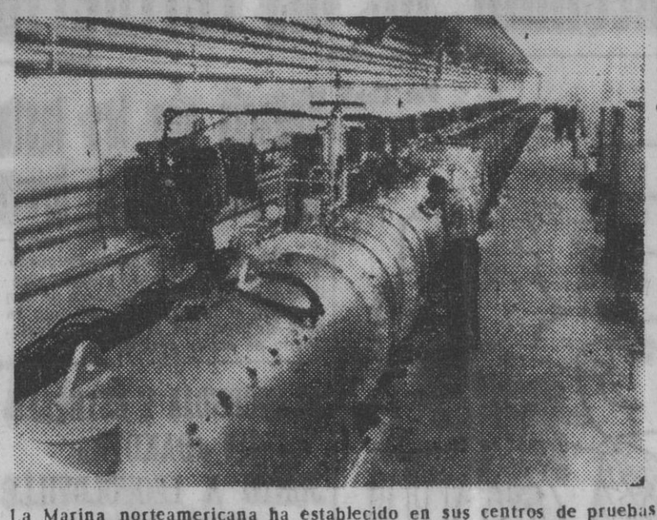

La Marina norteamericana ha establecido en sus centros de pruebas de White Oak este nuevo túnel de viento a velocidades supersónicas donde se prueban los nuevos modelos de aviones con velocidades superiores al sonido. Es un invento de origen alemán, ya que los alemanes lo utilizaron para las pruebas de sus famosas "V-2".

Estudiantes españoles en Francia, ante un extraño paisaje

ISLA DE PORT-CROS. 27— La isla de Port-Cros, adonde acabamos de llegar los estudiantes españoles invitados por la Conference Olivaint, es un maravilloso rincón mediterráneo bordeado de aguas intensamente azules e intensamente claras. Forma un pequeño archipiélago con otras tres que no hemos visitado: la isla de Bagand, la de Lecant —centro famoso del nudismo europeo— y la de Porquerolles. Pero nosotros estamos en Port-Cros y seguiremos probablemente en Port-Cros. Llegamos por la noche en un paquebote cuyo patrón, viejo y bragado por los mares, ha encontrado en su azagosa vida de exóticas latitudes esta especie de retiro que consiste en llevar y traer una vez al día el correo y los pasajeros desde el puerto de Hyeres a la isla de Port-Cros. A media tarde bebimos con él una copa de absenta, licor verde con gusto a menta y anís muy popular en todos los puertos mediterráneos. El hombre es un gran entusiasta de los toros, aunque en toda su vida no haya visto más allá de seis corridas. Pero había que verlo narrando, con la nostalgia y la melancolía de los hombres del mar, la gran tarde de Mazzantini, hace unos treinta años, en la plaza de Marsella. Hablando de estas y otras cosas llegamos a nuestra isla...

La isla pertenece a una recóndita región. Recóndita a pesar de estar situada en pleno Mediterráneo francés, entre la Costa Roja de Tolón y la Costa Azul de Cannes, es decir, en plena civilización. Porque aquí no vive nadie, mejor dicho, aunque viva mucha gente con muy poca ropa, bañistas y veraneantes que la invaden diariamente con piraguas, bateles, yates y toda clase de embarcaciones a vapor, nada hay semejante a lo que pudiera llamar pueblo o villa. Todos los edificios se reducen a los siguientes: Un hotel, un bar y un restaurante frente al puerto. Una pequeña ermita y en lo alto, escondidos entre el denso vegetal, tres castillos destartalados donde hemos comenzado a convivir en amigable coloquio los estudiantes; franceses, alemanes, españoles, lituanos, norteamericanos, ingleses y húngaros.

Desde 1945 es la primera vez que España asiste a una Conferencia de este tipo. Es la primera vez que salimos fuera con la suprema realidad de nuestras camisas azules y el brío de unos expedicionarios vikingos a implantar nuestra fe y nuestro palpitante realismo en unas conversaciones sobre la democracia.

En el embarcadero nos esperaban las juventudes de los demás países. Y nos recibieron apoteósicamente con la canción "Desiderio, Desiderio", tan popular en los Albergues del S.E.U. y en los Campamentos de la Milicia Universitaria. La cantaban con un gracioso castellano aprendido en las jornadas nocturnas, en una especie de "Fuego de campamento" con luces moribundas de quinqué, donde actúa un coro de la Universidad de París, compuesto por siete muchachos entusiastas y una deliciosa francesita de pantalón corto y acendrado catolicismo.

Pero la primera impresión que recogimos fué verdaderamente aterrorizadora. Claro que en este momento en que escribo ya no es aquella nocturnidad desconcertante de la primera noche. Ahora el sol ilumina y calienta dulcemente la verde campiña de adelfas y las cosas se ven también más claramente. Pero imagínense ustedes lo que es llegar a un castillete en ruinas y en sus sótanos tenebrosos, de descascarilladas paredes y rotas ventanas, encontrarse uno de pronto en un ambiente inimaginable e indescriptible. Unos ochenta muchachos, diez chicas, muchos de ellos y ellas en pantalón corto, un Padre jesuita de paisano y donde en vez de rezar se canta. Es decir se reza cantando. Aquella noche tardamos tres horas en dormirnos comentando lo mucho inconcebible que nuestros ojos habían visto. Para unos estábamos en una tribu jaisernista; para otros una cueva del existencialismo. Y es que saltar de la incomparable belleza de nuestros Colegios Mayores, de nuestro Hogar, de nuestros Albergues, donde el catolicismo vive una vida triunfante, a este ambiente tenebroso y revuelto, va una diferencia colosal a la hora de practicar las verdades que todos —españoles y extranjeros— llevamos dentro. Y es que aquí, como en el resto de Europa, el catolicismo ha sido ultrajado y postergado. El catolicismo de la Universidad de París, donde enseñara Santo Tomás y viniera luego San Ignacio de Loyola y San Francisco Javier se ha quedado reducido a estos grupos de católicos que ayer noche vimos en los sótanos de un castillo, levemente iluminados por los consabidos quinqués de las partes civilizadas del Mundo donde falta la luz eléctrica. Y es que para salvar la gran embestida del materialismo actual el catolicismo europeo se ve en la necesidad de renunciar a toda otra vida más cómoda para meterse en las catacumbas. Y en las catacumbas de Francia están 25 españoles con camisa azul.

IGNACIO DIAZ DE RADA

Ser "ciudadano del Mundo" es un negocio para Garry Davis

VIVE ESPLENDIDAMENTE EN EL HOTEL DE LOS ESTADOS UNIDOS, EN PARIS

CRONICA DE PARIS — De nuestro corresponsal ADOLFO LIZÓN

PARIS. 27.— Ser "Ciudadano del Mundo", es una vulgaridad que, en calidad de excepción única se ha convertido en negocio, en espléndido negocio, y si no que se lo pregunten a Garry Davis, "Ciudadano del Mundo", con mayúscula.

El tal Garry Davis vive en el hotel de los Estados Unidos, en pleno Poulevard de Montparnasse, a dos pasos de "La Coupole", "La Rotonde", "De Dome" y toda la pauta de cafés con historia y aureolas insignes.

El hotel de los Estados Unidos tiene un café en donde están entronizadas las personas más insignes del momento de Franco pasando por Churchill a Truman, Auriol hasta llegar a Garri Davis.

Acerca de la figura que representa a Franco, hay un tiberio constante entre los conspicuos rojetes que son clientes asiduos, y un grupo que formamos Pedro Pruna, Tristán de la Rosa, Ismael Herraiz, Miguel Moya y el que suscribe.

Franco en Montparnasse... El asunto tiene salero y jarabe de palo. Por eso lo reservo para otra crónica.

La cuestión es que Garry Davis vive allí. Los dueños del hotel son rusos blancos, la pianista es alemana, el guitarrista hijo de un ruso y una gitana española; Stanislas, el camarero, era alcalde de una importante ciudad polaca, y tuvo que salir a uña de caballo. Los clientes son de las más diversas nacionalidades, con un núcleo animadísimo de españoles. Lo que brilla por su ausencia es el ingrediente francés. Quiero decir, pues, que la "boite" del hotel de los Estados Unidos es perfectamente parisina según la fórmula actual: noventa y nueve extranjeros por un francés.

Entre tanta diversidad, Garry Davis, tipo alto, inalámbrico, más soso que huevo sin sal, que recuerda una zanahoria viviendo al incógnito abrigo de una cazadora de cuero, pasa casi desapercibido, no sabemos si precisamente por uso, para hacerse notar, nos obsequia a fechas regulares con unos chicos bastante catalplasmas, que han resultado ser estudiantes de Medicina valencianos, vendiendo por el módico precio de quince francos el periódico "Le citoyen du monde", impreso en Burdeos, auspiciado por las ligas provinciales formadas en torno al ciudadano. El periódico aparece con una irregularidad manifiesta, pero con consoladora cifra de tiraje.

El periódico es fuente nutricia. La Biblia, la Torah y la Enciclopedia Espasa, todo en una pieza, de los "Ciudadanos del Mundo". Allí van a beber, sedientos, la sabiduría de que tan necesitados andan algunos centenares de seres dispersos por el Mundo. El artículo de fondo corre a cargo, pues no faltaba más, de Garry Davis. Su tema es siempre: "todos a por un Gobierno mundial". Naturalmente, no creo que Garry Davis haya calentado mucho su olímpica cabeza para buscarle al Gobierno otro presidente que no sea Garry Davis.

Después de esta primera consigna, de tan original bandera de combate, "Le citoyen du monde" clama por una paz mundial, y aporta indiscutibles razones, demostrando que si hasta la fecha hubo guerra en el Mundo, el asunto resulta inexplicable. Por lo tanto, no más guerras.

El tercer objetivo de los ciudadanos, es humanizar a la humanidad. Así, sin el menor indicio de broma colectiva, con toda seriedad, dice "Le citoyen du monde": "Hoy y no mañana debes comenzar a humanizarte. No oigas las órdenes de los demás; obedece a tu propio mando. ¡Líbérate. ¿Qué puede hacer un cuerpo libre si su espíritu está encadenado? Y así, liberado, podrás decir: "Me he elevado más allá de mi propia individualidad, me he elevado más allá de mi clase social, me he elevado más allá del Estado, más allá de la Patria, de la sociedad y de la raza, y conservado en mí todo lo que es bello, verdadero y grande —subrayado—, confundiéndolo todo en mi humanidad —subrayado— me siento ciudadano de la humanidad..."

La verdad es que para llegar a esta conclusión era preciso esforzarse tanto? Espiritismo, anarquismo, confusionismo, más bien caradurismo, el tal ciudadano resulta, con palabras nietzchanas, humano, demasiado humano, pero él se va saliendo con la suya, de tomarle la cabellera a bastantes gentes, y su imaginación, increíble, al ver su pinta de remolacha viuda, es calenturienta. En el último número de "Le citoyen du monde" lanza una idea que equivale a un magnífico negociejo: crear la viuda de la juventud mundial.

Por el momento todos los "Ciudadanos del Mundo" están aprendiendo a marchas forzadas el esperanto. Tal es el último truquito de Garry Davis, pero en ésto puede que se equivoque, pues el esperanto ha demostrado sobradamente que es una lengua "gaffe". Sin embargo, el éxito de Garry Davis resulta innegable. Su último mitin en el Velódromo de Invierno con "sus amigos los sabios atómicos y las estrellas mundiales del Pensamiento, las Artes y las Ciencias", fué un llenazo. Desde luego París disfruta de un papanatismo inefable. La curiosidad, femenina y sostenida, es tal, que basta que cualquier ciudadano se presente diciendo que tiene el ombligo verde para que su personal existencia se encuentre asegurada por algunos meses.

Garry Davis, el "Ciudadano del Mundo", olió tan perfectamente el asunto que hoy cuenta con un periódico, comités provinciales y varios centenares de adeptos y, sobre todo, vive como un señor.

UN NUEVO TRATAMIENTO CONTRA EL CANCER

CRONICA DE LONDRES

LONDRES, 27. (Servicio especial de crónicas Efe-United Press. Prohibida la reproducción.) — Dos hombres de ciencia chilenos afirman que existe la posibilidad de destruir ciertos cánceres "matándoles de hambre" mediante la privación de la vitamina "E". Se trata del catedrático Cruz Coke y de un colaborador suyo los cuales han anunciado que han estado haciendo investigaciones con fosfato de tricresil, usándolo como antivitamina "E", a fin de eliminar dicha vitamina del cuerpo enfermo. Dijeron que habían estado trabajando basándose en el principio de que las células que se dividen en un cáncer necesita la vitamina "E" para la producción de un ácido del núcleo.

Empleando ratas, que toleran grandes dosis del citado fosfato de tricresil, han conseguido que se interrumpiera el crecimiento de los cánceres e incluso su desaparición en un veinte por ciento de los casos tratados. Por el contrario los cánceres de ratas sometidas e inyecciones de vitamina "E", se desarrollaron de tal forma que pronto llegaban a adquirir de tres a cinco veces su tamaño y producía la muerte del animal en unas cinco semanas.

* * *

A título de ensayo acaba de ser puesto a la venta en Nueva York café congelado, concentrado en la misma forma que el jugo de naranja que tanto se consume en los Estados Unidos. Dicho café se expende en pequeñas latas a 47 centavos de dólar cada una, siendo suficiente agregar agua caliente al contenido de una de estas latas para obtener 30 tazas de café. Según la empresa productora, la Snow Crop, el café congelado no tiene tanto aroma como el café hecho directamente, pero, en cambio, es mejor que el extracto de café en polvo, al que tampoco hay que hacer más que agregarle agua caliente.

Marinos ingleses heridos por los comunistas chinos

Catorce miembros heridos de las tripulaciones de los buques "Amethyst", "London" y "Consort", han llegado a Southampton (Inglaterra), a bordo del transporte de tropas "Dilwara". En la foto: R. G. Richards, de 20 años, marinero, Rosslyn Nichols, de 27, oficial, y Ronald Fletcher, de 26, fogonero, todos ellos del "Amethyst". (Foto Arinpress)

El fantasma de la huelga hullera amenaza a EE. UU.

La potencialidad industrial yanqui reside precisamente en sus minas carboníferas

CRONICA DE WASHINGTON

WASHINGTON, 27. (Servicio especial de la Agencia Efe para LA PRENSA. Prohibida la reproducción). Periódicamente, y por lo menos una vez al año el fantasma de la huelga mejor dicho la gran huelga —la huelga de la hulla— amenaza a la potencialidad industrial de los Estados Unidos. Y otra vez, en estos días el fantasma de la huelga ha hecho su aparición en las primeras planas de los diarios norteamericanos. La huelga es ya un mal endémico en los Estados Unidos y la huelga de la hulla el peor mal con que puede enfrentarse la industra norteamericana. Si otros fenómenos huelguísticos tienen solo repercusiones en el Mundo industrial, en que se mueven, la huelga del carbón, como la del acero, repercuten en toda la actividad comercial e industrial de los Estados Unidos. Con el tiempo, ambas huelgas se convertirán en huelgas de los mejores y mayores sectores de la producción.

Hoy se ha anunciado el rompimiento de las negociaciones entre patronos y obreros para concertar el nuevo contrato de trabajo en las minas de carbón, El anuncio de este rompimiento ha atemorizado realmente a los Estados Unidos. Según los técnicos oficiales en el caso de que no se pudiera detener la huelga de la hulla, antes de un mes quedarán paralizadas las industrias básicas del país.

Los funcionarios gubernamentales consideran la actual situación como una grave amenaza a la estabilidad de la ceremonia norteamericana y han manifestado que los efectos causados por los prolongados litigios de tipo social habidos en el año 1946 Se hace eobservar que contrariamente a la situación actual, en 1946, existía una enorme cantidad de pedidos acumulados, los cuales sirvieron de acicate a patronos y obreros para litigar a la solución de sus desavenencias con el fin de reanudar el trabajo, a pesar de lo cual, las huelgas en las grandes industrias fueron de duración poco habitual por lo prolongadas.

En cambio, en la actualidad, la acumulación de pedidos ha desaparecido casi totalmente y la situación general en cuanto a las perspectivas de actividad industrial es mucho menos favorable que en el año 1946, Según se ha anunciado los dueños de las minas de carbón y los Sindicatos mineros que dirige John Lewis han suspendido las negociaciones que venían celebrando en Ulphur Springs (Virlinia), hasta el 15 de septiembre, o sea hasta el día siguiente a la fecha fijada para que haya "huelga o arreglo" en la disputa sobre salarios planteada en la industria del acero.

El año próximo será proclamado el dogma de la Asunción de la Santísima Virgen

El REPORTAJE del DIA

ESTA MEDIDA RATIFICA EL DESEO UNIVERSAL DE TODOS LOS CATÓLICOS

UNA noticiaa de la United Press anunció que según informes recogidos por su corresponsal en el Vaticano han terminado ya todos los preparativos para la proclamación del dogma de la Asunción de la Virgen María. En las fuentes vaticanas se asegura con ciertos visos de ve-

rosimilitud que los trabajos iniciados hace ya varios lustros para la proclamación del dogma de la Asunción de la Virgen y que en los últimos años han recibido un especial impulso, han sido cerrados por la autoridad eclesiástica que sólo espera ya oficial proclamación del nuevo dogma de la Iglesia Católica.

El próximo año, el dogma de la Asunción

Según se dice en los círculos de la ciudad del Vaticano en el próximo año 1950, año Santo en Roma, al que acudirán millones de católicos, aparte de la celebración del año jubilar, la Iglesia Católica hará públicas dos fundamentales decisiones: la primera, el dogma de la Asunción de la Virgen a los cielos; la segunda, sin aspecto dogmático, la declaración del hallazgo del sepulcro de San Pedro que según se cree ha sido hallado con todas las muestras de verosimilitud por los miembros de la Academia Pontificia de Arqueología.

De todas maneras la declaración del dogma de la Asunción no viene a traer nada nuevo a la doctrina católica, si no es su carácter dogmático. Porque desde los primeros tiempos del catolicismo, todos los católicos han creído firmemente que la Virgen María había sido trasladada a su muerte al cielo.

Todos los autores católicos, los artistas, los pensadores, han descrito una y mil veces la Asunción de la Virgen al cielo. Pero a esta creencia universal faltaba el carácter dogmático y la Santa Sede a deseos del pueblo fiel, inició hace unos años las primeras consultas acerca de la necesidad y conveniencia de la proclamación del dogma de la Asunción. Primeramente fueron consultados todos los obispos del Mundo; sus respuestas no pudieron ser más unánimes en pro del dogma. Después los pueblos —España entre ellos— los corporaciones eclesiásticas, las civiles —como los Universidades españolas etc.—, se dirigieron al Papa pidiendo la proclamación dogmática de la Asunción. Desde tiempo inmemorial además la Iglesia Católica celebra como una de sus fiestas mayores el 15 de agosto, esta creencia universal del catolicismo.

Los últimos trabajos

Comisiones especializadas en Teoolgia han estudiado la conveniencia de la proclamación del dogma asuncionista. Junto al pueblo fiel se han alistado las autoridades eclesiásticas que sólo esperan la definición oficial del Pontífice. Como ha declarado una alta autoridad eclesiástica a los periodistas extranjeros, el nuevo dogma proclamaría "que María Madre de Dios subió al cielo en cuerpo material". De esta manera se afrimaría de manera decisiva lo que ya todos los católicos creen.

El último dogma sobre la Virgen María fué proclamado el 8 de diciembre de 1854 al declarar que la Virgen había sido concebida sin mancha original. El último de

todos los dogmas del catolicismo fué definido en 1870 en el Concilio Vaticano y afirma la infalibilidad del Sumo Pontífice cuando habla "ex Cathedra" en materia de fe y costumbres.

Los colaboradores del presidente Truman

El presidente Truman y su Gabinete en una reciente foto hecha en Blair House. De izquierda a derecha, tenemos: Louis A. Johson (Defensa); Dean Acheson (secretario de Estado); presidente Harry Truman; Alden Barkley (vicepresidente); John W. Snyder (Tesorero), y Tom Clakr (fiscal general). Detrás, de pie y de izquierda a derecha: J. A. Krug (Interior); Jesse Donaldson (Enseñanza); Charles Brannan (Agricultura); Charles Sawyer (Comercio), y Maurice Tobin (Trabajo). (Foto Arinpress)

M.C.D. 2022

Belgrado reconoce oficialmente el incendio de las refinerías de Fiume

Es posible una nueva solución del problema de las colonias italianas

Podría consistir en la independencia de Tripolitania, Cirenaica y Fezzan como una sola nación

Así lo ha declarado el portavoz de la Delegación yanqui en la O. N. U.

LAKE SUCCES, 27. — Un portavoz de la delegación norteamericana en la O.N.U. ha negado que exista un acuerdo entre las potencias occidentales para disponer de las antiguas colonias italianas, pero agregó que el ambiente para lograr una solución es ahora más favorable como consecuencia de los estudios iniciados en la Asamblea General última. Dijo también que es muy posible que antes de que se inicie la próxima Asamblea, el próximo 20 de septiembre, se haya llegado a una fórmula que cuente con el apoyo de los dos tercios de los países representados en la O.N.U.

Entre las razones del actual optimismo —prosiguió— figura la reciente declaración del ministro italiano de Asuntos Exteriores, conde Sforza, quien manifestó que Italia propugna la independencia de Tripolitania en corto plazo. El portavoz norteamericano terminó diciendo que esta actitud puede conducir a una fórmula de arreglo, cuya base principal será la independencia, no sólo de Tripolitania, sino de toda Libia, es decir, Tripolitania, Cirenaica y Fezzan, con la unión de los tres territorios bajo un solo régimen soberano. — Efe.

Progresa la ofensiva griega en Grammos

Ha quedado libre de comunistas la región de los ríos Aliakmon y Sarandaporo

ATENAS, 27. — La ofensiva de las fuerzas gubernamentales griegas en el frente del Epiro, sector de Grammos, continúa satisfactoriamente, según anuncia el Estado Mayor griego. Toda la región limitada por los ríos Aliakmon y Sarandaporo ha quedado libre de bandoleros comunistas. Otras unidades que operan más al norte han ocupado varias localidades que estaban en poder de los comunistas. Las bajas de los gubernamentales ascienden en las veinticuatro horas pasadas a cuarenta y cinco muertos y trescientos cuarenta y nueve heridos. Las de los comunistas son 363 muertos, 48 prisioneros y numerosos heridos. En el frente de Crammos, la aviación continuó el bombardeo de las posiciones de los comunistas. En las 34 horas pasadas, estos aviones realizaron 178 vuelos contra las posiciones comunistas. — Efe.

Los montes Kuria y Fusia, junto a la frontera albanesa, ocupados por el ejército griego

ATENAS, 27. — Las fuerzas gubernamentales griegas se han apoderado de los montes Kuria y Fusia, en las inmediaciones de la frontera albanesa, que estaban en poder de los bandoleros comunistas, según se anuncia oficialmente en Atenas. — Efe.

Estudio sobre la utilización pacífica de la energía solar

LAKE SUCCESS, 27. — El secretario del Interior norteamericano, Krug ha declarado que su Departamento está estudiando la posibilidad de utilizar la energía solar.

En una conferencia de Prensa, Krug declaró que su Departamento pedirá probablemente al Congreso los fondos necesarios para realizar las investigaciones y estudios sobre esa cuestión. Añadió que dentro de varios meses, su Departamento espera terminar la investigación privada sobre la utilización de la energía solar para aumentar la producción de alimentos agrícolas y para la calefacción.

Dijo que hasta ahora no parece haber llegado el momento de pedir al Congreso fondos para la investigación en gran escala, pero que los resultados obtenidos en los estudios preliminares parece que son alentadores. — Efe.

Ráfagas DE HUMOR

—Pues claro que no funciona, Pepe, ¡no estaba enchufado!

ECOS DE SOCIEDAD

En un periódico de Missouri apareció la siguiente nota de sociedad:

"La novia recibió de su futuro esposo un magnífico broche de diamantes, además de otros objetos de cristal tallados."

HERENCIA

El novelista francés Honorato de Balzac era muy aficionado a la buena vida. Cuando se murió un tío muy avaro que tenía dejándole heredero único de una bonita fortuna, el escritor comunicó la noticia a sus amigos enviándoles la siguiente nota:

"Ayer, a las cinco de la mañana, mi tío y yo pasamos a mejor vida.

Honorato."

RESTAURANTE DE MODA

En la discreta luz de un restaurante de moda, una señorita, después de estudiar detenidamente el menú que le ha traído el servicial camarero, se fija en una suculenta ensalada de un verde vivísimo y delicadamente adornada que otra hermana de sexo se dispone a consumir en una mesa vecina.

—¡Tráigame una ensalada exactamente igual a la que ha servido a aquella señorita! —dice ella.

El camarero observa discretamente la mesa que le señala su cliente, y responde confidencialmente:

—¡Lo siento, señorita, pero no puedo servirla. Se trata de su sombrero!

CONFLICTO INTERNACIONAL

El periodista del New York Herald Tribune, Homer Brigart, y que durante la pasada guerra actuó como corresponsal en diferentes frentes de combate, sufre una ligera tartamudez, defecto que también es común al rey de Inglaterra.

Un día el soberano de Inglaterra celebró una Conferencia de Prensa, en el curso de la cual el rey circulaba libremente entre los periodista haciéndoles alguna pregunta. Brigart se sintió presa del pánico y exclamó:

—¡Si me... mee, habb... ¡a habb... brá con... flic... to interna... na... cional!

DIMITE EL EMBAJADOR ARGENTINO EN MOSCU

BUENOS AIRES, 27. — El ministro de Asuntos Exteriores, Hipólito J. Paz, anunció que José Agusti, embajador de la Argentina en Moscú, ha presentado su dimisión. Paz no dijo si le sería aceptada.

Agusti, que era anteriormente director y propietario del diario "Noticias Gráficas", fué designado embajador en Moscú el 24 de julio de 1948, pero nunca tomó posesión de su cargo.

La Argentina y Rusia establecieron relaciones diplomáticas después de la pasada guerra mundial. — Efe.

Doce muertos y diez heridos en un descarrilamiento de tren cerca de Jogjakarta (Indonesia)

El convoy fué seguidamente atacado por una banda de guerrilleros

BATAVIA, 27. — Doce personas —nueve de ellas paisanos— han resultado muertas y diez heridas, al descarrilar un tren que chocó con una mina y ser atacado por una banda armada en las cercanías de Kedumen, a sesenta kilómetros al oeste de Jogjakarta, según se anuncia de fuente autorizada. Las fuerzas de vigilancia que iban en el tren rechazaron el ataque de los bandoleros con sus fusiles ametralladores.

En otro lugar, dos soldados holandeses resultaron heridos al ser atacados en un vehículo en el que se dirigían a Purwodali, al norte de Surakarta.—Efe.

ESCULTURA MODERNA — Por Conti

—Está bien. Me quedaré este grupo de "Las tres madres mulatas", pero tendrá que hacerme un certificado.

La Coruña recibe apoteósicamente al Jefe del Estado

(Viene de la primera página)

Coruña seguido de una numerosa caravana de coches en los que iban las autoridades y representaciones coruñesas. — Cifra.

La esposa e hija del Caudillo, llegan al Pazo de Meirás

LA CORUÑA, 27. — A las siete menos cuarto de la tarde llegaron al Pazo de Meirás procedentes de Asturias, doña Carmen Polo de Franco y su hija la señorita Carmen Franco Polo, acompañadas de doña Isabel Polo de Guezala y del jefe de la Casa Civil de S. E., marqués de Huetor de Santillán. Esperaban a las ilustres viajeras las esposas de las primeras autoridades coruñesas. El gobernador civil y el alcalde de La Coruña habían enviado hermosos ramos de flores a las ilustres damas. — Cifra.

El alcalde agradece al vecindario el grandioso recibimiento tributado ayer a Su Excelencia

LA CORUÑA, 27. — El alcalde, señor Molina, ha manifestado que se sentía orgulloso y satisfecho por el apoteósico recibimiento que la población coruñesa tributó ayer a S. E. el Jefe del Estado. El Caudillo le había manifestado su satisfacción por las pruebas de afecto y adhesión que le dispensó La Coruña. Durante su recorrido en coche por las calles de la capital, el Caudillo bajó personalmente los cristales de las ventanillas del vehículo para corresponder mejor a las manifestaciones populares que emocionaban visiblemente a S. E. Añadió el alcalde que ya en el Pazo de Meirás y en conversación que el Caudillo mantuvo con él, S. E. se interesó vivamente por todos los problemas de La Coruña, que conoce muy bien, y solicitó del alcalde detalles sobre la política municipal, de abastos y el funcionamiento de los puestos reguladores en los Mercados coruñeses que despachan artículos a precio de tasa, exhortando al señor Molina a proseguir en esa labor que tiende a favorecer directamente al pueblo, abaratando la vida. — Cifra.

160 millones de dólares a las naciones firmantes del Pacto Atlántico

Así lo propone Bradley al Senado americano

WASHINGTON, 27. — El general Bradley, jefe del Estado Mayor de las fuerzas armadas de los Estados Unidos, ha exhortado al Senado a proporcionar alrededor de 160 millones de dólares a las naciones firmantes del Pacto Atlántico, para ayudarlas a producir sus propias armas. "Esta suma —agregó— permitiría a las naciones producir material por valor de 700 millones de dólares." El general Bradley hizo estas declaraciones en una reunión a puerta cerrada de los Comités senatoriales de Relaciones Exteriores y fuerzas armadas.

Los senadores decidieron aplazar hasta el lunes la votación sobre el problema de ayuda a las naciones extranjeras, que en la versión preconizada por el Gobierno alcanza la cifra de 1.450 millones de dólares. Este aplazamiento ha evitado por el momento la controversia entre los dos Comités sobre el asunto de ayuda militar a China. — Efe.

Suicidio de un falsificador británico de dólares

VIENA, 27. — Cuando iba a ser interrogado acerca de una falsificación de dólares, el súbdito británico Friedrich Obendorfer, de origen alemán, se arrojó por la ventana del hotel y murió instantáneamente. Obendorfer, que se había inscrito en el registro del hotel como periodista, había admitido hace dos días que había pasado seiscientos dólares falsificados. Cuando iba conducido por policías norteamericanos, Obendorfer se escapó y se lanzó por la ventana. Uno de los policías norteamericanos que lo llevaban detenido consiguió asirle por el tobillo, pero no pudo sujetarlo. — Efe.

Salen de Guatemala trece refugiados en la Embajada de El Salvador

CIUDAD DE GUATEMALA, 27. — A bordo de un avión militar salvadoreño, han salido para San Salvador trece asilados que se encontraban en la Embajada salvadoreña desde el 19 de julio y tres asilados de la Nunciatura Apostólica. Se trata de David Guerra Guzmán, Rigoberto Chacón Paz y Randolfo González Ovalle. — Efe

A las elecciones austríacas no concurrirán nuevos partidos políticos

Se han opuesto a ello Francia y la Unión Soviética

VIENA, 27. — Ha fracasado un esfuerzo anglo-norteamericano de última hora para que a las elecciones austríacas pudieran concurrir nuevos partidos políticos, sin necesidad de una autorización previa del Consejo Aliado de Control.

La propuesta fué hecha en el Consejo, por el representante británico general Galloway, a la que se adhirió el representante norteamericano general Keyes.

El general francés Bethouart, se opuso por considerar que esto permitiría el renacimiento de los grupos nazis. El comisario soviético, general Sviridof, apoyó la tesis francesa.

Pueden ser sometidas listas de candidatos hasta el 9 de septiembre. Las elecciones se celebrarán el 9 de octubre y pueden ser declaradas invalidas si cualquiera de los miembros del Consejo Aliado pone objeciones a su resultado.—Efe.

Anuncia que las instalaciones funcionarán, sin embargo, en breve, a pleno rendimiento

VIENA, 27. — Noticias de Belgrado dan cuenta de que el Gobierno yugoeslavo ha confirmado oficialmente la noticia del incendio de la gran refinería de petróleo yugoeslava de Rejka (Fiume). En la noticia oficial se dice que el incendio fué sofocado rápidamente y que la instalación funcionará en breve con pleno rendimiento. Añade que el fuego afectó a un depósito de aceite pesado.

El comunicado se ha publicado después de circular el rumor de que la refinería había sido volada por agentes del Kominform.—Efe.

Envío de tropas a Fiume para sofocar el incendio de las refinerías

VIENA, 27. — Noticias de Belgrado dan cuenta de que tropas yugoeslavas han sido enviadas a Fiume, para combatir el gigantesco incendio en las refinerías de petróleo de Romsa, que todavía no ha podido ser sofocado totalmente, a pesar de las noticias oficiales. La Agencia norteamericana United Press insiste en que el incendio fué provocado por saboteadores de la "Kominform".-Efe.

Una información decía que la refinería había sido volada

VIENA, 27. — Informan de Belgrado que el miércoles por la noche fué volada la mayor refinería de petróleo yugoeslava en el puerto de Torka (Fiume) y que se sospecha que se trata de un sabotaje dirigido por la "Kominform". Esta refinería, donde se refina todo el petróleo crudo que importa Yugoeslavia, pertenecía a Italia y pasó a Yugoeslavia en virtud del Tratado de paz. Las instalaciones siguen ardiendo.

Otra información dice que hace diez días cuatro aviones procedentes de Albania bombardearon el aeródromo militar yugoeslavo de Pristina, a 35 kilómetros de la frontera. Un avión militar fué destruído. También este hecho, como el incendio del buque "Partizanka", y los descarrilamientos de trenes registrados últimamente, se considera que forma parte del sabotaje ordenado por Rusia contra su antiguo satélite. — Efe.

Tres condenas a muerte en Belgrado de "criminales de guerra"

VIENA, 27. — Noticias de Belgrado dan cuenta de que tres individuos han sido condenados a muerte por un tribunal popular, acusados de "criminales de guerra".

Otros dos han sido condenados a trece y siete años de trabajos forzados, respectivamente, por actividades antinacionales durante la ocupación alemana. — Efe.

SE INCENDIA Y ESTRELLA UN «DAKOTA» JUNTO A LEOPOLDVILLE (CONGO BELGA)

Llevaba a bordo dieciséis pasajeros y cuatro tripulantes

LEOPOLDVILLE (Congo Belga), 27.— Un avión "Dakota", con 16 pasajeros y cuatro tripulantes, se ha estrellado e incendiado, poco después de despegar del aeropuerto de Leopoldville. Se ignoran más detalles. — Efe.

El siniestro se produjo poco después del despegue

LEOPOLDVILLE (Congo Belga), 27. — El avión que se estrelló esta mañana, poco después de despegar de este aeropuerto, pertenecía a la línea regular con Elisabethville, a 1.600 kilómetros, cerca de Rodesia septentrional. — Efe.

Muerte de tres tripulantes y dos pasajeros

Leopoldville (Congo belga), 27. — Acerca del accidente de aviación, la Agencia United Press dice que resultaron muertos tres tripulantes y dos pasajeros. Otros cuatro pasajeros resultaron levemente heridos. El avión pertenecía a la compañía belga "Sabena". — Efe.

Florida, azotada por el huracán más intenso de su historia

Los vientos alcanzaron velocidades de 248 kilómetros por hora

PALM BEACH, 27. — El más intenso huracán que registra la historia de Florida azotó ayer numerosas poblaciones desde Fort Lauderdale hasta Palm Beach, con vientos de 248 kilómetros por hora. La Oficina Meteorológica anuncia que el huracán aumentará todavía.

Un boletín facilitado a las nueve de la noche (hora local), por la citada Oficina, dice que los aparatos de West Palm Beach habían sido arrancados de su sitio por el huracán.

De momento resulta imposible hacer un cálculo aproximado de los daños materiales. Nadie se ha aventurado a salir de los refugios.

El huracán debió pasar hacia medianoche por la región del lago Okeechobee, donde 1.500 personas perecieron ahogadas en un huracán semejante hace once años. Respecto a las víctimas se sabe que hasta ahora ha habido un muerto y quince heridos.

En Miami, la tormenta no causó daños de importancia. A las 8,30 de la noche (hora local), la Cruz Roja informó que las personas refugiadas en sus centros se disponían a regresar a sus hogares.—Efe.

El aeródromo de Rancho Boyeros, paralizado

LA HABANA, 27. — El Observatorio Nacional ha anunciado que en los estrechos de Florida amenaza una tempestad de grandes proporciones. El aeropuerto internacional de Rancho Boyeros se encuentra virtualmente paralizado. Se han tomado medidas especiales de precaución para proteger a los aviones.—Efe.

Muere al intentar amarrar una embarcación

MIAMI, 27. — El huracán ha penetrado por la "Costa de Oro" de Florida y ha causado la primera víctima: un joven de Miami que murió ahogado al intentar amarrar su pequeña embarcación azotada por el viento.—Efe.

CHURCHILL, YA RESTABLECIDO, SE TRASLADARA DIRECTAMENTE A LONDRES

NIZA, 27. — Winston Churchill se trasladará directamente a Londres, en vez de a Estrasburgo, según se anuncia de fuente competente, una vez que se halle totalmente restablecido de su resfriado. Efe.

Se cifran en 711,000 los refugiados árabes del Oriente Medio

La valoración ha sido hecha por la Comisión Conciliadora de la O. N. U. para Palestina

LAUSANA, 27. — La Comisión de conciliación para Palestina de la O. N. U., ha establecido como cálculo definitivo en 711.000 el número de refugiados árabes que viven precariamente en diversos países del Oriente Medio. — Efe.

La reunión de la Liga Arabe, aplazada indefinidamente

BEIRUT, 27. — El Gobierno del Líbano ha recibido un cable del secretario general de la Liga Arabe, en el que se anuncia el aplazamiento indefinido de la reunión de la Liga, a petición de Egipto, Irak y la Arabia Saudita. — Efe.

Se da por muertos a siete tripulantes del submarino hundido en el Artico

Los supervivientes han sido recogidos en otro submarino

OSLO, 27. — Los supervivientes del submarino norteamericano "Cochino", que hizo explosión en aguas del Artico, son atendidos a bordo de otro submarino, en el puerto de Hammerfest, sin que los periodistas hayan conseguido más noticias, en virtud de la reserva oficial impuesta. El número de muertos en la destrucción del submarino asciende a siete. — Efe.

El "Cochino" se hundió a causa de una explosión

OSLO, 27. — El submarino norteamericano "Tusk" ha zarpado de Hammerfest con los supervivientes del submarino "Cochino", que se hundió en aguas del Artico. La explosión a bordo de éste se produjo en una cámara de aire, cuando se hallaba en la superficie. — Efe.

3 NOTICIAS interesantes de ULTIMA HORA

1

BONN, 27. — Anoche se iniciaron aquí negociaciones para la formación de un Gobierno de centro-derecha del nuevo Estado federal de la Alemania del oeste. Conferenciaron en secreto el presidente de la Unión Democrática Cristiana, Dr. Konrad Adenauer, y el vicepresidente de los liberal-demócratas, Franz Blucher, quien se asegura, renovó la petición de la Vicecancillería, la cartera de Hacienda y alguna otra para su Partido. Parece que Adenauer y Blucher llegaron a un acuerdo general sobre la distribución de carteras. Asistieron otras destacadas personalidades políticas, pero no se han revelado sus nombres.—Efe.

2

VIENA, 27. — La Prensa rumana no cesa en sus ataques a Tito. "Scanteia", de Bucarest, califica al dictador yugoeslavo de "hombre que apuñaló por la espalda a la Grecia democrática a petición de los imperialistas anglonorteamericanos" y de "aliado del verdugo Tsaldaris". Efe.

3

EDIMBURGO, 27. — El rey Abdullah, de Jordania, almuerza hoy con los reyes de Inglaterra en el castillo de Balmoral, donde pasa una temporada de descanso la familia real inglesa. El monarca hachemita llegó ayer por la mañana a Escocia.

El jueves próximo, el rey Abdullah dará una recepción en el Hotel Dorchester, de Londres, a la que está invitado Winston Churchill. — Efe.

Pasatiempos

Por VELLUTO

Jeroglífico núm. 2.433

DE SU CASA...

Solución al núm. 2.432

A LA VUELTA LA VEREIS

Crucigrama núm. 2.519

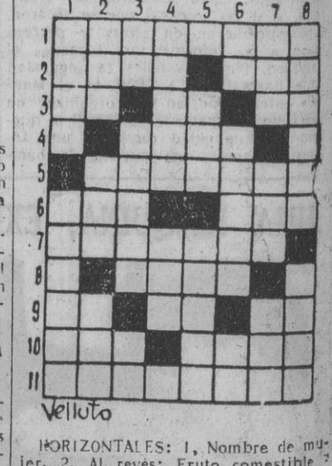

HORIZONTALES: 1, Nombre de mujer. 2, Al revés: Fruto comestible - Al revés: Descendí. 3, Nombre de una letra - Al revés: Nota - Dona. 4, Al revés: Monda. 5, La obedece. 6, Anillo - Prenda militar. 7, Molusco. 8, Poner al fuego 9, Nota - Al revés: Negación - Al revés: Nota. 10, Al revés: Moneda rumana - Equivalente a diez. 11, Darse prisa.

VERTICALES: 1, Extremo - Pez marino comestible. 2, Labre - Altar - Al revés: Signo del Zodiaco. 3, Nombre de una letra - Une - Cincuenta y uno. 4, Recurre - Al revés: Se atreve. 5, Al revés: Nombre de un río - Ordené. 6, Vocal repetida - Cesar - Al revés: Nota. 7, Al revés: Regalan - Al revés: Lista - Ansar. 8, Das fin - Al revés: Ensenada.

Solución al núm. 2.518

HORIZONTALES: 1, Tontería. 2, atol - Res. 3, La - Mi - Lo. 4, Moro. 5, Caserón. 6, Mal - Cae. 7, Allanar. 8, anoL. 9, UU - aB - Da. 10, EsaoN. 11, Laureano.

VERTICALES: 1, Taia - Manuel. 2, otA - Cal - Usa. 3, No - Malla - Au. 4, Timos - Ana. 5, Ire - Noble. 6, RR - orcaL. 7, ieL - oaR - Don. 8, asodnE.

ALAS SOBRE EL POLO

Por PIÑANA

M.C.D. 2022